Materialet er digitaliseret af

ARBEJDER MUSEET

The Workers Museum

Titel: Typograf-Tidende
Udgiver: Dansk typograf Forbund
Udgivelsesår: 1914-1914

BRUG OG OPHAVSRET

Hele eller dele af materialet kan være beskyttet af ophavsretsloven og må kun benyttes til personlig brug. Har alle ophavere været døde i mere end 70 år, er materialet i public domain og kan anvendes frit. Husk at kreditere ophaverne.

USAGE AND COPYRIGHT

This document, or parts of this document may be copyrighted with usage limited to personal use. If all authors have been dead for at least 70 years, the document is in the public domain and may be used freely. Remember to credit the authors.

VIL DU VIDE MERE OM ARBEJDERHISTORIEN?

Besøg os på Arbejdermuseet

Søg i vores biblioteks- og arkivsamling

TYPOGRAF-TIDENDE

ORGAN FOR DE TYPOGRAFISKE ARBEJDERES INTERESSER

NUMER 1 KØBENHAVN DEN 9. JANUAR 1914 XLI AARGANG

I Henhold til Anvisningskontorets Regulativ, Punkt 6, gøres opmærksom paa, at ingen maa slutte bindende Aftale om Pladstilbud, før Henvendelse er sket til Lokalkassereren i den paagældende By eller i København til Anvisningskontorets Bestyrer. *LAUR. JENSEN.*

Den store Mand

har ligesom den rigtige Tordenskjold den 1. Januar 1914 begivet sig ud paa Krigsstien, kun med den lille Forskel, at han ikke sælger Fisk ligesom sin store Forgænger.

Derimod fisker han; desværre med det Resultat, at han hidtil har faaet Bid adskillige Gange, takket være den »Madding«, som han byder gennem den lille Mand, der kaster Snøren ud, og som paa den store Mands Vegne haler Fangsten i Land.

Krogen har følgende Madding:

»Hr. N. N.

De bedes snarest henvende Dem til Undertegnede, da der event. er Arbejde her. *Ifald De ikke er ledig, bedes De underrette mig derom.*

Med Hilsen Faktor N. N.«

Som man ser, véd den store Mand ikke en Gang om de, han sender Stikbrevene, er ledige eller i Arbejde, men hvis det sidste er Tilfældet, maa de pænt underrette ham derom, for at han kan kaste Snøren ud efter en anden.

Mon det dog ikke skulde være muligt at sætte en Bom for dette Fiskeri, der gaar ud paa intet mindre end at gøre den ny Tarif og dens Lønforhøjelser til en slet og ret Papirbestemmelse? Den store Mand spekulerer jo kun paa at blive endnu større, og det skal ske paa Arbejdernes Bekostning.

Som det »skattede« og *be*skattede Medlem af sin Organisation som han er, driver han den hensynsløseste Konkurrence mod sine egne Kolleger. Han tilbyder at trykke til de mest *trykkede* Priser saavel til Stat som Kommune, hvilke Institutioner undertiden benvender sig til ham om Pristilbud uden at kende hans specielle Forretningsprincip. Og samtidig med at Københavns Bogtrykkerforening bekendtgør for Offenligheden, at Arbejdslønnen er steget ca. 7 pCt., udsender den store Mand, der selv er Medlem af K. B., gennem sin Faktor ovenstaaende Stikbreve for at indfange dygtige Arbejdere til sin aktieselskabelige Trædemølle ved Hjælp af Minimallønnens og de gyldne, men altid brudte, Løfters indbydende Limpind, efter at han ad Omveje har skaffet sig deres Adresser.

Det er i denne Uge flere Gange lykkedes for ham at gennemføre sit pyntelige Bondefangertriks til Trods for, at den ny Tarif er en Minimaltarif, om hvilken Mestre og Svende er enige deri, at det kun er de ringeste Arbejdere, der kan lønnes med Minimallønnen, medens alle de dygtige Arbejdere skal lønnes højere i Overensstemmelse med deres Kvalifikationer.

Den store Mand har jo forlængst knæsat det Princip, at Hensigten helliger Midlet, og da der vistnok netop nu skal være Licitation paa større offentlige Arbejder, er hans nu afslørede Taktik sikkert rettet mod, ved Hjælp af en planmæssig Indførelse af Minimalløn, at kunne konkurrere de af sine Kolleger ned, der er ærlige nok til at ville overholde og betale efter den Tarif, som fra Nytaar er gældende mellem vore Organisationer, mens den store Mand som sædvanlig vil søge at snyde sig fra sine Forpligtelser.

Til de Arbejdere her i Byen eller i Provinsen, der fremtidig modtager Stikbreve som ovenst. fra den store Mand eller mulig andre lignende »Lystfiskere«, vil jeg sige: Henvend Dig til din Organisation med Brevet, *før* Du gaar hen og lader Dig fange paa Krogen, og lad den store Mand staa med Haaret ned ad Nakken og selv blive den — »Fisk«, som han gerne vilde have Dig til at blive i sin moderne Fiskekvase, hvor al Tale er banlyst, og Tankerne heller ikke er toldfri mere.

Og til K. B. vil jeg henstille, om det ikke vilde være passende at nægte at udlevere til den store Mand Arbejdernes private Adresser, naar man nu véd, at han misbruger dem til ved systematisk Smudskonkurrence at bekæmpe sin egen Organisation og dens øvrige Medlemmer. ARGUS II.

Arbejdsanvisningen.

TILSYNSRAADET for Centralanvisningskontoret (det kommunale Arbejdsanvisningskontor i København) har under Ledelse af den konstituerede Arbejdsanvisningsdirektør, Departementschef H. Vedel, nu afsluttet sit Arbejde vedrørende Kontorets Ordning og indstillet til Københavns Kommunalbestyrelse, at Kontoret fremtidig deles i 2 Afdelinger (1 for arbejdssøgende udenfor Arbejdsløshedskasserne og 1 for Medlemmer af disse Kasser), hver Afdeling med sin Chef, under Arbejdsanvisningsdirektørens Overledelse. Tilsynsraadet har derefter indstillet til Københavns Magistrat, at hidtilværende Forretningsfører HERMAN BEYER og vor Kollega P. HVIDTFELDT ansættes som Chefer for de tvende Afdelinger.

Til Arbejdsanvisningsdirektør er udnævnt fhv. Indenrigsminister JENSEN-SØNDERUP.

»Den københavnske Tarif«

EFTER Redaktør Schrøders Artikel i »Typ.-Tid.« for 19. Decbr., finder jeg Anledning til at fremkomme med nogle Betragtninger, som der burde have været levnet os Tid til at gøre, forinden Tarifen blev sat under Afstemning.

— — —

Igennem mere end et Aar har vi Typografer med Mellemrum modtaget Meddelelser om, at Forhandlingerne om den nye Tarif var i Gang, og selv om der her kun var Tale om Maskinsætternes og Bladsætternes Afsnit, var man dog berettiget til at tro, at en Tarif, der forberedtes saa lang en Tid i Forvejen, ikke, naar den var færdig, vilde bære Hastværkets Præg, men at de enkelte Paragrafer vilde være prøvede og afpassede efter hinanden paa en saadan Maade, at de dog i det mindste var i Overensstemmelse med hinanden, og ikke, naar man sammenligner den ene Paragraf med den anden, at den ene da nedbrød, hvad den anden havde bygget op.

Men vi er blevet sørgeligt skuffede!

Denne Tarif er kommen til Verden ved Hjælp af Tang — Arme, Ben og Krop har set Dagens Lys før Hovedet (§§ 8, 19) — og den vil desværre blive en sejglivet Svækling, og kun ganske faa af Familjens Medlemmer vil faa Glæde af denne Stakkel. Vi kommer til at give den et Par Krykker, Masser af Bind og Bandager, ja, vi kommer, om fornødent, til at omgive den af en væbnet Magt, der ubarmhjertigt slaar ned paa enhver, der gør Forsøg paa at berøve den blot en Ubetydelighed af den Smule Liv, den er i Besiddelse af; og naar den om 7 Aar afgaar ved Døden, skal den følges til Graven af vort Banner, og Gutenberg-Koret vil sikkert med Glæde synge alle de Kantater, som *gratis* vil blive skrevet til Begravelsen.

— — —

Tarifen.

§ 1 (3. og 4. Stk.) indeholder en Bestemmelse, hvis gode Mening har været den, at indskrænke Overarbejdet ved at gøre det lettere (billigere) for Principalen at inddele Arbejdet saaledes, at det kan udføres fortsat af to eller flere Hold; men denne Ændring har straks bevirket, at Arbejderne paa flere Steder, hvor man tidligere har arbejdet paa forskudt Hold, faar en mindre Fortjeneste end den, de havde efter den gamle Tarif.

Dette er *et* af Resultaterne af denne Paragraf, den næste bliver, at den Principal, der har Oversigt over Arbejdet i sin Forretning, vil kunne inddele sit nuværende Personale paa en saadan Maade i to Hold, at Overarbejdet ganske vist forsvinder, men han behøver ingenlunde at antage flere Arbejdere, og det *andet* Resultat vil altsaa blive, at Principalen faar det samme Arbejde udført *billigere* end før.

Den talende Maade, paa hvilken § 8 præsenterede sig for os, fik adskillige af Medlemmerne til at opfatte den som Resultatet af en humoristisk Præmierings-Opgave. — I hvert Fald vil adskillige Principaler gøre Forsøg paa at spare en Daler ved at forlange Arbejderens Daabsattest præsenteret.

§§ 8—10 leverer Beviset paa, at man i Tarifkommissionen ikke har prøvet, hvorledes Paragraferne stod i Forholdet til hinanden; thi skulde det være en *virkelig* Lønforhøjelse, der her blev tariferet, saa skulde den leverede Arbejdsmængde, for en Minimalløn efter den ny Tarif, naturligvis ikke være større end efter den gamle; men dette har man fuldstændig overset, hvad enhver, der gider regne efter, jo let kan overbevise sig om — at Forholdet ændres efter tre Aars Forløb, gør ikke Kommissionens Arbejde bedre.

Redaktøren henleder i sin Artikel Læsernes Opmærksomhed paa Blandingsparagrafen (§ 19); men dette skulde han hellere lade være med, thi derved bibringer han sin Artikel Præget af *Insinuering* i en saadan Grad, at Respekten for hans Artikel gaar samme Vej, som Beregningssætternes Respekt for de Folk, der har skabt eller været med til at skabe den ny Tarif.

Vort Bevismateriale er saa langt fra at være noget *Udpluk* i Arbejdsmængden, at vi tværtimod, for at undgaa Insinuationer, har *søgt efter Arbejde, der kunde give et Plus.* Saadanne har været forelagt sammen med alt det øvrige, og Redaktøren *kan* ikke undskylde sig med, at han ikke har hørt dette, efter som han, i en Replik til mig, netop gjorde opmærksom herpaa. Desuden er det ikke Arbejde fra et enkelt Sted, men netop fra flere; thi der er tilstillet os Stof fra flere Sætterier. At Beregningsarbejdet gives til »ældre veltjente Folk« eller til »artige« Sættere, er for os noget ganske nyt, og Redaktøren bliver vist ganske alene om denne Opfattelse; i hvert Fald, hvis han ønsker at forstaas saaledes, at Beregningsarbejde er et *Belønningsarbejde*, thi vi har af Principalerne lært, at *»gamle veltjente Folk« bliver sat paa Beregning, naar de bliver saa »gamle«, at han ikke kan have nogen Fordel af at pine mere Arbejde ud af dem igennem den faste Løn* — og det er ham ganske ligegyldigt, om de har været »artige« eller ikke.

At man i den ny Tarif aabner Retten for Principalen til at anvende Lærlinge til Udbinding og Behandling af Maskinsats, har mere end én Skyggeside, og det er *intet* Forsvar for denne Del af Tarifen, at Lærlingen jo dog skal anvendes til *noget*; thi disse *kan* jo ikke blive *gode* Typografer, hvis de ikke anvendes til andet end Maskinsats, og *daarlige* Typografer serverer Principalerne os jo stadig en hel Del af, medens han stadig vil have en *god*, hvis han en Gang imellem har Brug for en Sætter — skal vi sige i 8 Dage — til Minimalløn, og helst til Aldersklasse Nr. 1 (19—21 Aar).

At Maskinerne i Fremtiden skulde overtage det skære Romanarbejde og overlade det mere blandede til Haandsætteren, i større Udstrækning end tidligere, er mere end tvivlsomt, thi 100 Blandinger koster, udført i Maskinen og stift udregnet, efter den ny Tarif 30 Øre, medens 100 Blandinger i Haandsætteriet efter laveste Pris (Tal, Tegn og enkelte Bogstaver) kommer til at koste 1 Kr. 13 Øre, efter almindeligt forekommende Blandinger 2 Kr. 25 Øre.

I Maskinsætterafsnittet findes altsaa den samme Uoverensstemmelse mellem Paragraferne, som der findes i de øvrige Afsnit; thi naar Maskinsætterens Præstation, i Forhold til Haandsætterens, forholder sig som *én* til *fire*, saa skulde Blandingsparagrafen her naturligvis vise det samme; men dette er saa langt fra Tilfældet, at Forholdet netop her bliver som *én* til *femten* — Maskinsætteren faar 1/5 Øre, Haandsætteren 3 Øre for hver af sine første 50 Blandinger — i heldigste Tilfælde bliver Forholdet som *én* til *syv og en halv*. Haandsætteren faar, som han plejer, naturligvis den matematiske Sats, eller rettere, Sats i hvilke Blandingernes Antal er *mindst* 200 Stykker, og den Slags Arbejde er der jo ikke ret meget af.

Hvis man virkelig havde haft til Hensigt at henvise det blandede Arbejde fra Maskinerne til Haandsætterne, burde man have søgt at fremskaffe det samme procentvise Forhold imellem Maskin- og Haandsætternes Blandingsparagrafer, som der findes imellem den almindelige Sats, altsaa gøre Blandingerne forholdsvis dyrere for Maskinsats end for Haandsats, og ikke, som sket er, stryge i Prisen paa Haandsætternes Blandinger, før man havde sikret sig den større Tusindbetaling.

Naar man i *ét eneste* Bladsætteri kan bevise, at den ny Tarif vil bringe en mindre Fortjeneste, end man tidligere har haft, saa er dette ene Tilfælde — efter min Mening — tilstrækkeligt til ikke at anbefale en saadan Tarif.

Trykkerne har selv paavist, hvor uheldig Tillæget for Selvpaalægger kan komme til at virke, saa heller ikke her kan man altsaa sige, at Paragraferne er i Overensstemmelse med hinanden.

— — —

Med Undtagelse af de to sidste Punkter, har alt det øvrige, med Beviser o. m. a., været paapeget paa de to Møder, i hvilket jeg har deltaget, saa der skal en særdeles god Vilje til at kalde vor Kritik for *»ensidig«*; gør Du det imidlertid alligevel endnu, ja, saa har Du en *umaadelig* lang »Udvikling« foran Dig!

»Søtorp«, den 28. December 1913. BERNH. E. SCHMIDT.

Som Hr. Schmidt selv bemærker, har det meste af ovenstaaende været fremført paa de afholdte Tarifmøder, og jeg finder derfor ingen Anledning til nogen lang Imødegaaelse.

Den Del af min Artikel i »Typ.-Tid.« Nr. 51, hvorpaa Hr. Schmidt væsentligst bygger sin Artikel, lyder saaledes:

»De paagældende Beregningssætteres Kritik var forsaavidt baade saglig og berettiget, men ikke desto mindre i høj Grad ensidig, idet den tog sit Udgangspunkt i Forholdene paa et enkelt Sætteri, hvor alt Haandsætterarbejdet udføres paa Beregning, og fra nogle faa Sætterier, hvor **Blandings**arbejdet gives til ældre veltjente Arbejdere.

Man saa imidlertid ganske bort fra den Skade, den gamle Blandingsparagraf afstedkommer andre Steder, hvorledes **Blandings***arbejdet udføres paa fast Løn* — og Blandingerne betales da næppe med Tarifens Priser — *eller benyttes som Belønning til »artige« Sættere.* Dette skal vi imidlertid ikke komme nærmere ind paa, da Spørgsmaalet er diskuteret tilstrækkeligt paa de afholdte Møder.«

Som man ser, benævnes Beregningssætternes Kritik for *»baade saglig og berettiget«* — mere kan man vel ikke forlange af et Kommissionsmedlem — men saa kommer Ordet *»ensidig«*, som Hr. Schmidt sætter i en ganske anden Forbindelse, end det er brugt.

Som enhver kan se, refererer Ordet »ensidig« sig udelukkende til Blandingsparagrafen, og ensidigt er det efter min Formening, naar man paa Steder, hvor Arbejdet *usorteret* gaar til Beregningssætteren, uden videre gaar ud fra, at saaledes er det alle Steder. Nej, *det modsatte er tværtimod Reglen*, og derved *formindskes* Nedgangen i § 19, naar man tager Faget som Helhed.

Hr. Schmidt tager fejl, naar han lægger mig de Ord i Munden, at *»Beregningsarbejde er Belønningsarbejde«*.

Det har jeg ikke skrevet (se ovenfor i det citerede Stykke); thi vi har desværre en Del Beregningsarbejdere, der slider i »Jærn« Dag efter Dag, medens den fastlønnede Sætter ofte staar med dejligt Blandingsarbejde. Hr. Schmidt har altsaa læst *Beregnings*-Arbejde i Stedet for *Blandings*-Arbejde, og sætter Ordet »ensidig« i en anden Forbindelse, end *jeg har skrevet det.* Jeg formoder, det er sket imod hans Vilje, i modsat Fald vilde jo en Del »Respekt« ogsaa gaa fløjten for *hans* Vedkommende.

Hr. Schmidts Slutbemærkning skal jeg lade ligge. Jeg er ikke oplagt til at skændes med ham lige i Øjeblikket. Der er nemlig mere nyttige Ting at tage fat i. REDAKTØREN.

Bog- og Akcidenssætter-Klubben

afholder **Generalforsamling** *Lørdag den 17. Januar* i Rømersgade 22.

Dagsorden i næste Numer.

Rønne Lokalafdelings Jubilæum.

LØRDAG den 3. Januar fejrede Rønne Afdeling af Dansk Typograf-Forbund sin 25-aarige Stiftelsesfest, og den havde samlet de allerfleste af Afdelingens Medlemmer med Damer. — Formanden, JOHS. SEIER, bød Medlemmerne og de særlig indbudte, Forretningsfører P. Hvidtfeldt, Redaktør Hauge og Formanden for Fællesorganisationen i Rønne, Arbejdsmand Andreas Nielsen, Velkommen til Festen. Under Kaffebordet holdt Hr. P. HVIDTFELDT et Foredrag, i hvilket han gennemgik Typografforbundets Organisationshistorie i store Træk. Han ønskede Afdelingen til Lykke med de svundne 25 Aar og udtalte de bedste Ønsker for Fremtiden. — Medlem af Forbundsstyrelsen, C. BLOMBERG, Red. HAUGE, ANDR. NIELSEN og Faktor F. LETH-STEENSEN fremsatte nogle kortere Udtalelser, hvori de ligeledes frembar deres Lykønskninger. — Faktor F. Leth-Steensen er det eneste Medlem af Afdelingen, der var med til at stifte denne, og i den Anledning havde C.—n. i en af ham i Dagens Anledning forfattet Sang begaaet følgende Vers:

Mel.: Der boede en Kejser i Kina.

Den førstvalgte Formand jo findes,
som *eneste* Medlem *fra* »*Spidsen*« a',
derfor Faktor STEENSEN vi mindes
og gi'r ham et langt Hurra—a—a.
Og før vi slutter a'
et *Leve* maa vi ha'
for vor Forening, gid den trives vel — Hurra.
Og nok en Gang Hurra,
og en Gang til Hurra,
og saa det lange, lange, lange Hurra—a—a . . .

Fra forskellige Lokalafdelinger og fra mange tidligere Medlemmer af Afdelingen var der indløbet Lykønskninger, som oplæstes af Formanden.

Formanden sluttede den alvorlige Del af Festen, hvorefter man tog fat paa Dansen, hvori saavel ældre som yngre deltoge. Det var vistnok ønskeligt, om Afdelingen kunde komme ind paa oftere at holde nogle selskabelige Sammenkomster, hvilket sikkert vilde bidrage meget til at fremkalde et godt kammeratligt Forhold blandt Medlemmerne.

—C. B.—

Nær og Fjærn.

Typografernes Syge-Hjælpekasse. Af Hensyn til Aarsregnskabets Afslutning bedes alt Kontingent samt Restancer betalt senest Lørdag den 10. ds. — Se omstaaende Annonce.

D'Hrr Inkassatorer erindres om at indsende Medlemslisten i udfyldt Stand.

Trykkernes Begravelseskasses Medlemmer bedes af Hensyn til Aarsregnskabets Afslutning uopholdelig betale mulige Restancer til Anton Jensen eller LAUR. JENSEN.

Nytaarsaften fejrede Typografernes Syge-Hjælpekasse sin store Juletræsfest i Prins Wilhelms Palæ. Ca. 600 Børn deltog i den smukke Fest, og efter Hurraraabene og de straalende Ansigter at dømme morede de sig fortræffeligt. »Julemanden« Carl Heise travede rundt med Børnene, og baade han og Skuespillerinde Fru Julie Rosenberg blev hurtigt gode Venner med de Smaa. Børnene beværtedes desuden med Chokolade, Kager og Godter samt fik hver en Present.

Kl. 10½ tog Børnene hjem, og den mere modne Ungdom tog fat med ikke mindre Liv og Lystighed. J.

Akties. Roskilde Tidende har fra Nytaar 1914 forhøjet samtlige Typografers Lønninger med 2 Kr. om Ugen, saaledes at Mindstelønnen nu er 28 Kr.

Typografernes Sangforening fejrer sin 68. Aarsfest Søndag den 25. Januar Kl. 7½ i Prins Wilhelms Palæ. Koret under Ledelse af kgl. Kapelm. A. GULDBRANDSEN udfører en Række Sangnumre, og Assistance ydes af Operasangerinde Fru DAGNY GRUNERT, Violoncellisten Hr. FRITZ DIETZMANN samt vor Kollega, Bassangeren Hr. JOSEPH JENSEN. Forøvrigt vil Programmet saa vidt muligt blive omdelt paa Trykkerierne. Billetter til Koncerten faas hos Sangforeningens Medlemmer samt hos Hr. Inkassator Anton Jensen. Aarsfesten slutter med Bal til Kl. 3.

Dødsfald. Vor unge Kollega, Trykker HENRY HANSEN, er afgaaet ved Døden efter nogen Tids Sygeleje efter en Operation for Svulst paa Hjærnen. H., der kun blev 26¾ Aar, har lært og siden arbejdet i Missionstrykkeriet. Han begraves i Morgen Lørdag Kl. 2 fra Godthaabskirken paa Nylandsvej.

Juletræsfesten. Af Gaver modtog vi endvidere: »Hamlet«s Cykleudsalg: 6 Cyklelaase; Andersens Haandklædeforsyning: 3 Kr.; En glad Mand: 5 Kr.; C. Lauritzen: Bøger; J. Jørgensen: Blæksprutten; Asbjørn Allgreen-Ussing, Etterød: 32 Sprællemænd; Paritz Gottschalck: 2 Vinkelhager, 1 Tilretterkniv, 1 Aal og 1 Pincet; M. Søndergaard: Juletræspynt; B.: 2 Kalendere. — Hermed sluttes Listen med Tak til Alle for den udviste Opmærksomhed.

Følgende Numre i Lotteriet (røde Lodsedler) blev udtrukket: 89 Opsats — 162 Paraply — 977 2 Skeer i Etui — 77 Slippers — 207 3 Glas — 164 Blæksprutten — 359 Cigarer — 602, 952 et Par Sokker — 631, 882 Vinkelhage — 392, 764 Æske-Post — 17, 446, 587, 782, 807, 870 ½ Aars Abonnement paa Haandklæde — 384 Tilretteknin — 25, 53, 79, 175, 245, 270, 370, 523, 601, 740, 756, 799, 810, 985 Aal — 27, 35, 124, 229, 242, 448, 481, 570, 693, 718, 803, 849, 868, 923, 966 Pincet — 190, 296, 298, 797, 839, 944 indb. Bog. — *Dukken* (gule Lodsedler) Nr. 75. — Gevinsterne udleveres hos Kassereren, A. Andreasen, Vølundsgade 3 [4], mod Aflevering af Lodsedlen.

Regnskab vedrørende Juletræsfesten bedes opgjort Lørdag den 10. Januar.

Til **Juleuddelingen** har jeg endvidere modtaget:

Charles Petersens Pers. (glemt i 2. Liste) 4.00; A/S Jacobsen & Co.s Pers. 4.00; Hertz Bogtr. (4. Bidr.) 5.50; Skov & Madsen (Prp. og Pers.) 11.00; Th. Nielsens Trykkeri 1.50; Vilhelm Hansens kvdl. Trykkeriarb. 3.00; Knudtzon (Rest) 0.45; Rigsdagstrykkeriet (2. Bidr.) 15.00; tils. Kr. 44.45. Ialt med det tidl. indkomne Kr. 3420.20.

København, 7. Januar 1914. LAUR. JENSEN.

Til **Juleuddelingen** har jeg endvidere modtaget:

Horsens: Horsens Social Demokrat 10.00, Horsens Folkebl. 10.00, Horsens Avis 5.00, Horsens Venstreblad 5.00, Bogtr. Schur 5.00, Bogtr. Backhausen 3.00, Bogtr. Kloster 3.00, Bogtr. Andr. Hansen 2.00, samtlige Typografer 69.25, tils. 116.25. Ialt med det tidl. indkomne Kr. 2649.25.

Rettelse. I Fortegnelsen over Bidrag fra Næstved er glemt Redaktør Olsen, Næstv. Tid., med 2 Kr. Det samlede Beløb af bidragydende Ikke-Medl. bliver derefter 37 Kr., fra Medl. 85.50. Totalsummen bliver derimod den anførte: Kr. 122.50.

København, 7. Januar 1914. P. HVIDTFELDT.

FORENING · FOR · BOGHAANDVÆRK ·

Møde og Udstilling *Søndag den 11. Januar* i **Kunstindustrimusæets Bibliotek** Kl. 1—3. Præcis Kl. 2: *Generalforsamling.*

DANSK TYPOGRAF-FORBUND
BOGTRYKFAGETS ARBEJDSLØSHEDSKASSE

GL. KONGEVEJ 1 C [1].

Kontorerne er aabne for Ind- og Udbetalinger fra 1—3 samt Fredag og Lørdag Aften fra **5—6½.** Telefon **4331.**

Anvisningskontoret: Telefon 4331, før Kl. 9 Form. og efter 6 Aften gennem *Amager 1227y.* Telegramadr.: Typforbundet, Kbhvn.

Foreningsmeddelelser.

Kvittering for modtagne Oktober Kvartalsregnskaber.

5. Januar: Grenaa 58.00; Nyborg 120.80.

København, den 7. Januar 1914.

Forretningsudvalget.

Ny Medlemmer.

København: Sætter Aage Jens Petersen, udl. 12/12 13 hos Spuhr & Siebuhr (arb. s. St.). Trykker Henry William Andreas Jensen, udl. 2/1 14 hos Nielsen & Lydiche (arb. s. St.), overg. fra Lærlingeafdel. Paal. Lydia Eleonora Johansen, udl. 10/10 13 hos Bachhausen (arb. s. St.). Paal. Bernhardine Nielsen, udl. 1/5 12 hos Andreasen & Lachmann (arb. s. St.). Paal. Ellen Christensen, udl. 26/9 13 i Elektra (arb. s. St.). Paal. Emma Evardine Harboe (arbl.), tidl. Medl. Hjælpearb. Ketty Groskopf (Berl. Tid.). Trykkerlærl. Alfred Ove Nielsen (Nationaltrykkeriet). Trykkerlærl. Henning Edvard Borch Kølle (L. A. Jørgensen). 2571 Axel E. Johansens Hustru Petra Kristine.

Aarhus, Ludvig A. Hansen, udl. 1/1 14 hos Busch & Petersen, og Poul Ludvig Petersen, udl. 15/10 08 hos Laur. Bech (tidl. Medlem). Fredericia, Peter Andreas Nielsen Høj, udl. 5/1 14 hos Rs. Ottesen. Kolding, Henry Frederik Langkjær, udl. 1/1 14 hos L. Christensen. Silkeborg, Dagmar Michaelsen, Paalæggerske.

Indvendinger mod Optagelsen maa ske inden 14 Dage fra Dato til vedk. Lokalafdel.

Tiltraadte.

København: 6792 Anton Sigvald Helberg fra Udl. (arbl.). 4358 Karl Kr. Andersen fra Nykøbing F. (arbl.).

Aarhus, 4466 Einer Pedersen (arbl.), 3639 Andr. Berthelsen (arbl.) og 738 Svend Søborg (De foren. Bogtr.). Fredericia, 6717 Niels Vald. Nielsen (Fredericia Soc.-Dem.). Grenaa, 6599 Chr. Elmann (arbl.). Helsingør, 6078 Gunner Petersen (Helsingør Dagblad). Hillerød, 6949 Rasmus Thorvald Boye (Frederiksborg Amts Avis). Horsens, 6770 Alfred Sørensen (arbl.). Middelfart, 6034 A. V. Jensen (Venstrebladet). Ringkøbing, 1318 Holger Fr. Hestbech (arbl.). Ringsted, 6337 Oluf Th. Jensen (Ringsted Folketid.). Roskilde, 1456 Chr. Aug. Emil Madsen (arbl.). Skanderborg, 3737 Sigvald Michaelsen (Skanderborg Amts Avis). Thisted, 6438 Johannes Trab (arbl.) og 315 Peder Th. Trab (arbl.). Viborg, 6620 Karl Emil Fischer (arbl.) og 6438 Johannes Trab (Viborg Stifts Folkeblad).

Fratraadte.

København: 738 Svend Søborg til Aarhus i Pl. 1120 Orla Hjelm Damkier til Køge i Pl. 1418 Frederik Andersen til Udl. i Pl. 2506 Carl Nielsen til Udl. 806 Peder Everdrup Hansen til Udl. 1876 A. F. Lind paa Rejse.

Aarhus, 880 Martin J. Enemark til Køhavn (arbl.), 3737 Sigv. Michaelsen til Skanderborg i Pl. og 4466 Einer Pedersen til Randers i Pl. Hillerød, 2831 N. J. K. Nielsen paa Rejse. Holbæk, 6882 Holger Frederiksen Røder til Kbh. i Pl. Kolding, 6157 Thorv. E. Fønss til Haderslev i Pl. Middelfart, 259 K. E. Diderichsen til Kbh. i Pl. Nykøbing F., 4358 Karl K. J. Andersen til Kbh. (arbl.). Odense, 6034 Axel Vilh. Jensen til Middelfart i Pl. Randers, 2569 Niels Jensen paa Rejse. Ringkøbing, 6714 Chr. Michael Hansen paa Rejse. Roskilde, 6078 Gunner Petersen til Helsingør i Pl. Silkeborg, 6717 N. Vald. Nielsen til Fredericia i Pl. Thisted, 6438 Johannes Trab til Viborg i Pl. Viborg, 6949 Thorvald Rasmus Boye til Hillerød i Pl.

Udmeldt.

København: 2415 Paal. Alvilda Marie Nielsen (andet Erhverv).

Udslettet med Restance.

København: 1541 Thorvald Chr. Rasmussen (Ill. Familieblad), Restance.

Aarhus, 4873 Louise Olsen.

Død.

København: 1805 Henry Aug. Hansen (Missionstrykkeriet).

Typografernes Syge-Hjælpekasse

Restancer samt December-Listen bedes betalt senest den 10. Januar, da det ellers vil have Udslettelse til Følge. Alt Regnskab vedrørende Juletræsfesten bedes opgjort Lørdag den 10. Januar.

(14) KASSEREREN

Typografernes Sangforening.

Fredag Kl. 9 Sangøvelse. Meddelelser angaaende Aarsfesten. (1)

Trykkeriarbejd.s Brancheklub.

Indbetaling af Kontingent finder Sted Fredag den 9. Januar i Gabrielsens Café, Holbergsgade 26. Alle Restancer bedes indbetalt.

STYRELSEN.

Syge-, Begravelses- og Hjælpekassen i Ny typ. Forening.

Kontingentet for 48.—52. Uge (5 Uger) opkræves Lørdag den 10. Januar. Samtidig opkræves Kontingent til Administrationsfonden for Oktober Kvartal.

P. HANSEN,
Nansensgade 45 2.

ANNONCER

Trykkerforbundt.

Som saadan ønsker en pæn ung Mand Plads snarest. Oplysninger gives gennem Billet mrkt. »21« til Ekspeditionskontoret inden 8 Dage.

Sætter-Forbundter,

som har været 3½ Aar ved Faget, og som ønsker videre Uddannelse, søger Plads i København. Billet mrkt. »24« modtager Ekspeditionskontoret.

Dygtig Annoncesætter

(fin Akcidenssætter og flink Ombryder) søger Plads. Tiltrædelse 14 Dage efter Antagelse. Billet mrkt. »22« modt. Ekspeditionskont.

Dygtig Trykker!

En ung, dygtig og velanbefalet Trykker søger Plads. Billet mrkt. »26« indsendes til Ekspeditionskontoret.

En Typograf (Afholdsmand) ønsker Plads straks i en af Nordjyllands Provinsbyer. Billet mrkt. »H. 25« modtager Anvisningskontoret.

Gift Sætter.

En absolut ædruelig Sætter (lidt Kendskab til Trykning) søger en varig Plads, helst i København (staar i fast Plads i Aarhus). Vedkommende er vant til at deltage i alt forefaldende Arbejde (hurtig); har været ved Katalogarbejde i 1½ Aar. Billet mrkt. »Sætter 23« modt. Ekspeditionskontoret.

Enhver Bogtrykker og Litograf bør benytte renvaskede **Pudseklude** fra LAUGE PETERSEN, *Valdemarsgade 42, Telf. V. 1437 y.* — **Special Maskin-Vaskeri for Pudseklude til grafisk Brug**, leveres i Pakker paa 12½ Kg à **40 Øre**. — *Leverandør til Bogtrykkerier, Litograf- og Reproduktionsanstalter i hele Norden.*

Anbefalinger fra forskellige Firmaer foreligger. (230)

F. L. BIE A/S
TELEFON 8062
KØBENHAVN o NY ØSTERGADE 9
FAGFORRETNING FOR
BOGTRYKKERIER
Skrifter, Messingstreger, Udslutninger, Træskrifter, Farver, Valsemasse, Utensilier af enhver Art, Haandpresser, Diegeltrykpresser, Hurtigpresser, Stereotypi- og Sættemaskinmetal.
Stadigt stort Lager (14)

PARITZ GOTTSCHALCK
KONGENS NYTORV 8 o o TELEFON 3378
Nye og brugte Maskiner haves paa Lager.
Stort Lager af alle Utensilier. (15)

Sadolins Farver
Dansk Fabrik for Trykfarver.
A/S. Sadolin & Holmblad & Co.s Eftf.
HOLMBLADSGADE 52, KØBENHAVN S.
Telefon Amager 555. (15)

Tandlæge Dyrlund-Smith,
St. Kongensgade 39, St.
Konsult.: 10—4 og 6—7, Sønd. 10—11.
Sygekassens Priskurant.
Telefon Central 6125. (6)

Livsforsikring med eller uden Udbetaling i levende Live, *Konfirmationsforsikring* osv. tegnes bedst og billigst i **Arbejdernes Livsforsikring.** *Restancefrist under Arbejdsløshed.* Ugenlig Opkrævning sammen med Forenings-Kontingentet. *Brand- og Tyveri-Forsikring*, samt *alle Arter af Forsikring* billigt i 1. Klasses danske Selskaber. Forlang Oplysning hos ANTON JENSEN,
(38)

GENZSCH & HEYSE
Schriftgiesserei
Etablirt 1833
FILIALE IN MÜNCHEN
HAMBURG.
Römische Cursiv, Original unseres Hauses.

Redaktør: JUL. SCHRØDER, Kong Oscarsgade 9, 3 Kbhvn. Str. Ekspeditør: P. HVIDTFELDT, Gl. Kongevej 1 C, 1. S.
Abonnement gennem Postkontorerne: 1 Kr. pr. Kv. Annoncer: 15 Øre pr. Petitlinje. 26 Gange og derover Rabat.
Trykt hos F. E. BORDING (V. PETERSEN) København.

TYPOGRAF-TIDENDE

ORGAN FOR DE TYPOGRAFISKE ARBEJDERES INTERESSER

NUMER 2 KØBENHAVN DEN 16. JANUAR 1914 XLI AARGANG

Balancen i 1914.

I »Typ.-Tid.« Nr. 53 findes en Artikel med et Budget, hvorefter man, naar man er saa heldig at have 50 Kr. om Ugen, kan indrette sig. Dette er jo desværre kun Tilfældet for de faa, og Forfatteren har sikkert Ret, naar han mener, at selv Københavns ny Tarif giver for lidt til de mange. Men er det galt her, er det værre i Provinsen. En Del Københavnere og for Resten ogsaa nogle Indfødte fra Byer med Asfalt, hvorfra de meget nødig skilles, taler tidt om, hvor billigt der maa kunne leves i de mindre Byer og paa Landet. Dette er desværre en Illusion, naar man blot for selve Københavns Vedkommende tager skyldigt Hensyn til Huslejen. Selve Livsfornødenhederne er i mange Tilfælde billigere baade i København og Provinsens Storbyer.

Hvad der i særlig Grad fangede min Opmærksomhed i den ny Tarif var Forskellen, der nu bliver paa Beregningen i København og i Provinserne. Tag f. Eks. Aarhus, hvis Forhold vel for en Del kan sammenlignes med Københavns. Her er Minimallønnen 25 Kr., ja, det forlanges dog almindeligvis ikke, at man skal arbejde for mindre end 27 Kr., men kom ikke og fortæl en Principal, at dette er Minimalløn, thi saa vil man hurtigt blive oplyst om, at de 2 Kr. er et personligt Tillæg, hvorfor man har at levere Arbejde. Der bliver her en himmelvid Forskel paa Hovedstad og Provins. Medens man i København skal levere med en ugentlig Løn af 32 Kr. ca. 89,009 Bogstaver, skal der i Aarhus leveres 90,000 for 27 Kr. og ca. 107,000 for 32 Kr.* eller ca. 20 pCt. mere end i København. Ja, vi har naturligvis 3 Timer mere til denne Præstation.

Mon der er nogen, der føler Trang til at fortsætte som Gaardmand (skal det være en Adspredelse?) e. l. efter Arbejdstidens Ophør. Man kunde jo for Resten ogsaa være Skomagersvend i andre 8 Timer, men mon det er derfor, vi kæmper for 8 Timers Arbejdsdag. Lad os nu se, hvorledes Ugelønnen her maa opstilles med den Forudsætning at faa det til at løbe rundt.

Husholdning	14.00
Husleje	5.00
Kontingenter og Blade	3.00
Gas	1.00
Lys	0.50
Brændsel	0.50
Privat (Tobak, Barber osv.)	1.00
	25.00

Her er intet til *festlige* Lejligheder eller Søndagsture. Til Rest bliver ca. 100 Kr., men heraf skal udredes til Vask, Skatter og Tøj. Hvorledes det lader sig gøre, maa man ikke bede mig forklare, thi jeg forstaar det ikke. Det eneste Punkt, hvor Besparelse, naar en saadan af tvingende Nødvendighed skal indføres, kan opnaas, er Beløbet til Husholdning. Men dette andrager i en Familje paa 4 Personer 50 Øre daglig, men der findes ogsaa Familjer med 4—5 Børn, hvorved det forringes til 25—30 Øre daglig. Forklar mig, hvorledes det i det hele taget er muligt at skaffe Føden for dette Beløb. Saa er endda enhver Tanke om Arbejdsløshed udeladt.

Stauning skriver i »Livets Løgne«: »Saaledes er Livet, Skæbnens Veje, de er ikke alle lige behagelige at vandre, men der er ingen andre, og man maa følge dem som Slaver«.

Ja, desværre, Slavestemplet synes os saa fast paatrykket, at de mægtige Organisationer, som vore Fædre byggede op, og vi med Stolthed har set op til, ikke formaar at aftvætte det.

Lad os haabe, at de ny Stjærner. politisk Frigørelse og Kooperation, ikke taber Glansen før vi og vore Efterkommere segner under Aaget. MINOR.

* For at forebygge Misforstaaelse skal vi gøre opmærksom paa, at disse Præstationer er udregnet paa Grundlag af *Sats*prisen alene (Aflægningen er trukket fra). RED. ANM.

Provinsernes Forretningsfører.

DET er saa godt som afgjort, at Provinsernes Forretningsfører, P. Hvidtfeldt, overgaar til en anden Stilling og dermed slipper os.

For saavidt er det glædeligt, at det netop blev ham, der skal have Haand i Hanke med denne Institution. Thi der er vel næppe noget, der har staaet hans Interesser nærmere, end netop dette: at faa System i Afhjælpningen af Arbejdsløsheden.

Selv om han naturligvis ikke naar at begrave denne Farsot, vil det uden Tvivl være ham kært at faa det bedst mulige System i Galskaben.

Men under den forhaandenværende Spænding mellem Arbejdere og Arbejdsgivere vil det blive af stor Betydning for Arbejderne — og i Særdeleshed de organiserede — at det netop bliver Hvidtfeldt, der her faar fat i en af Traadene.

Alle, der kender ham, véd, hvor han vil hen. Og den store Ballast af praktisk Erfaring, der paa mange Omraader er tillagt ham, vil her komme til den rigtige og vigtigste Udfoldelse.

Den Institution, Hvidtfeldt nu skal knyttes til, har fra sin Fødsel ikke haft min Velsignelse. Og dog har jeg fuldt ud været fortrolig med, at den Form for Arbejdsanvisning kunde faa sin store Betydning, hvis det stod til os at udpege Manden, der skulde lede Foretagendet.

Skønt ingen er uerstattelig, vil Hvidtfeldts Afgang fra den typografiske Organisation betyde ikke alene et Tab, men i Særdeleshed for Provinstypografernes Vedkommende et Savn.

Derom bliver vi vist alle enige, selv om ogsaa hans mest forsorne Modstandere vil trække paa Skuldrene i Øjeblikket. Kan være, de sidste bliver de første til at erkende hans dygtige Egenskaber.

Hvidtfeldt var Provinsianerne »levet sammen« med i bedste Forstand. Vi kunde skændes med ham paa god gammeldags Maner og bagefter blive enige om at give ham et Hurra som Tegn paa, at alt nu var saa nogenlunde i Orden.

Det er næppe for meget at sige, at Hvidtfeldt kender *personlig* hver Provinstypograf — baade deres gode og daarlige Sider, hvilken Plads og Arbejde, der passer for den eller den, og hvilken Arbejdsgiver, vedkommende bedst kan spændes med. Han véd, om Manden gaar paa Arbejde i Træsko, Sko eller Skaftestøvler, om han gaar paa W. C. i eller udenfor Arbejdstiden, om han er ædruelig osv. osv.

Heri har ved Siden af det rent teoretiske alle Dage ligget Hvidtfeldts store Styrke. Det er den nøje Iagttagelse af tilsyneladende Smaating, for mange rene Bagateller, der har gjort Hvidtfeldt — skønt lille — til den store, stærke Mand.

For gælder dette for Typografernes, da gælder det ikke mindst for Principalernes Vedkommende. Hvidtfeldt véd paa det nærmeste, hvorledes hver Provinsprincipal er økonomisk stillet. Ogsaa deres Ejendommeligheder kender han ud og ind. Uden Kendskab til dem og For-

staaelsen af at tage dem til Hjælp havde Hvidtfeldt ikke opnaaet saa mange gunstige Resultater som Tilfældet er.

Ved Hvidtfeldts Afgang taber Provinstypograferne deres store — om ikke al — Indflydelse paa Forbundets Kurs. Vi kan faa valgt en Stedfortræder. Men Vedkommende vil ikke naa den Avtoritet, hverken i København eller i Provinserne, som Hvidtfeldt har haft fra Begyndelsen. De Navne, der allerede har været nævnet i Dagspressen, er i hvert Fald ikke store nok i Horisonten til at tage Arven op. De vil kun blive Ekko, hvor Formanden var Røsten. Og det være dem ikke til Forkleinelse, da de næppe heller selv tænker paa at være Stedfortræder, skønt alle dygtige paa deres Vis og paa deres lokale Omraader.

Det bliver naturligvis Delegeretmødets Sag at beskæftige sig med dette Spørgsmaal, og det maa dernæst selvsagt blive Hvidtfeldt, der maa sige os, hvor Manden findes, der vil og tilnærmelsesvis kan gaa i Stedet.

Og forhaabentlig kommer vi ikke til at mangle Hvidtfeldts Raad i Fremtiden, selv om vi maa gøre os fortrolige med at savne hans mangeaarige direkte Indsats.

Han indser rimeligvis, at han paa denne Plads vil kunne gavne den hele Arbejdsklasse mere, end Tilfældet er nu, og jeg haaber, han faar Lykke og Held dertil. EKVIVOK.

Bog- og Akcidenssætter-Klubben

afholder **ordinær Generalforsamling** *Lørdag den 17. Januar Kl. 8* i Rømersgade 22 (den lille Sal).

Dagsorden: 1. Forhandlingsprotokollen og Beretning. 2. Regnskabet. 3. Beretning fra Klubbens Tarifudvalg. 4. Valg af Styrelse (Formand, Næstformand, Kasserer og Suppleant) samt Revisor. 5. Opstilling af Kandidater til Voldgiftsretten. 6. Eventuelt. STYRELSEN.

Udstillingen i Leipzig.

Vi har modtaget følgende:

I.

International Faktordag i Leipzig 1. og 2. Avgust 1914.

En Kongres vil i Anledning af den store Bogindustri-Udstilling blive afholdt med det Formaal at indbyde d'Hrr. fra Schweiz, Østrig, Frankrig, Danmark, Sverige, Norge og Finland til en Sammenkomst den 1., og derefter samles man til Drøftelse af Faktorernes økonomiske Spørgsmaal, Organisation osv. den 2. Avgust. Fælles Besøg paa Udstillingen og Musæer samt Bogindustribygningen er planlagt. Deltagere er velkomne. Man henvender sig til Hr. KULBE ved Sarottiselskabet i Berlin, Tempelhof.

II.

Fællesrejse for danske Typografer til Bogtrykker-Udstillingen i Leipzig til Sommer.

Undertegnede kunde lide her i »Typ.-Tid.« at slaa til Lyd for en Fællesrejse af danske Typografer til den store Bogtrykker-Udstilling i Leipzig til Sommer. At mange i deres Ferie vil rejse derned er givet, og at man ogsaa gærne vil rejse billigt og faa et saa stort Udbytte af Turen som vel mulig, er vel nok Hovedsagen. Men hvorledes skal man arrangere en saadan Tur, saa at saa mange som mulig af danske Typografer kan komme derned og faa en baade billig, fornøjelig og lærerig Tur til Leipzig?

Jeg har tænkt mig det saaledes. Først skulde der findes en dertil egnet Mand, der var kendt med de lokale Forhold i Leipzig og kunde Tysk, der selvfølgelig mod Betaling skulde sørge for Hotelophold, arrangere Udstillingsbesøg, Smaaudflugter etc. etc., kort sagt: en Fører. For at de Udstillingsbesøgende ingen Udgift skal have til en saadan, tænktes han lønnet af det saakaldte frivillige Fond, saafremt det kan lade sig gøre.

Meldte der sig 400 Deltagere, kunde Turen strække sig over 4 Uger. 100 hver Uge. Rejseudgifter, Hotelophold, kort sagt alle Udgifter, kan der jo indhentes nøjagtige Oplysninger om, og vinder Tanken Bifald, er der vel flere, der her i Bladet vil give deres Mening tilkende

Formaalet skulde være at faa arrangeret en billig, fornøjelig og lærerig Fællesrejse for danske Typografer til Udstillingen i Leipzig til Sommer.

København, i Januar 1914. CARL LAURITZEN.

Idéen om en saadan Fællesrejse har vor Sympati, men nærmere herom i næste Numer. RED.

I Henhold til Anvisningskontorets Regulativ, Punkt 6, gøres opmærksom paa, at ingen maa slutte bindende Aftale om Pladstilbud, før Henvendelse er sket til Lokalkassereren i den paagældende By eller i København til Anvisningskontorets Bestyrer. LAUR. JENSEN.

„Den københavnske Tarif".

HR. Redaktør, at Kritik kan blive ensidig, fordi den tager sit Udgangspunkt i Forholdene paa et enkelt Sætteri, er for mig ganske ubegribeligt, thi her vil jo — efter Forholdene — den ny Tarif komme til at virke nøjagtigt som ethvert andet Sted.

De »*ældre veltjente*« har min Medfølelse; thi de er da nødte til at sætte Penge til — *hvis de da faar* **Blandings**-*arbejdet efter den ny Tarif.*

I andet »*citerede*« Stykke omtales der to Slags Sættere: 1) *Sættere paa fast Løn*, og 2) »*artige*«; mon dette sidste ikke skulde være Fænomenet — »**Blandings**-*Beregningssætteren*«?

Paa Forhaand fritager jeg Hr. Redaktøren for at svare eller »korrigere« denne Notits — det er nemlig muligt, at han har mere *nyttige* Ting at tage fat i — *end at redigere sin* »*Avis*«.

BERNH. E. SHMIDT.

At Udtrykket »ensidig« i den Forbindelse, hvori jeg har brugt det, er ubegribeligt for Hr. Schmidt, er meget muligt; men det bør han dog ikke bebrejde *mig*.

Jeg skrev ikke, at jeg havde mere nyttige Ting at tage fat i »end at redigere min Avis«, men derimod, at der i Øjeblikket er mere nyttige Ting at tage fat i *end at skændes med Hr. Schmidt.*

Forhaabentlig begriber Hr. Schmidt Forskellen, og hvor meget han saa — som det synes — ønsker at yppe Klammeri med »Hr. Redaktøren«, saa passer det som sagt ikke mig. JUL. SCH.

Generalforsamlinger og Møder.

Holstebro Lokalafdeling

afholdt Lørdag den 3. Januar ekstraordinær Generalforsamling paa »Landmandshotellet«. — Formanden, A. ROSENKILDE, aabnede Mødet og bød Velkommen.

Paa Dagsordenen stod de forskellige Valg. FORMANDEN genvalgtes enst. Til Bestyrelsen nyvalgtes P. LUNDING og D. RASMUSSEN. Som Revisorer genvalgtes HAAGENSEN, og nyvalgt blev J. JEPPESEN. Som Repræsentanter til Fællesbageriet valgtes HOMBURG, ROSENKILDE, HAAGENSEN og JEPPESEN.

Under Eventuelt kom bl. a. Spørgsmaalet om, hvorvidt der atter i Aar skulde afholdes offentlig Maskerade til Fordel for Ekstrakassen og eventuelt en Vinterfest. Efter nogen Diskussion vedtoges dette, og der nedsattes et Udvalg paa 5 Medlemmer til at træffe det fornødne.

Dermed sluttede Generalforsamlingen, der var besøgt af 13 Medlemmer.

Rudkøbing Lokalafdeling

afholdt Lørdag den 3. Januar Generalforsamling paa Landmandshotellet. Til Bestyrelse genvalgtes R. NIELSEN med Akklamation som Formand og HOLM som Næstformand. Revisorerne C. E. JACOBSEN og MADS FREDERIKSEN genvalgtes. Faktor GUNNARSON blev Revisionssuppleant og Sekretær MADS FREDERIKSEN genvalgtes.

Under Eventuelt drøftedes bl. a. en Afdeling i Marstal, hvor der nu beskæftigedes 4—5 Medlemmer. M—

Nær og Fjærn.

»Skive Folkeblad« har — uden Opfordring fra Personalets Side — i Jule- og Nytaarsugen givet Bladets Beregningssættere fuld Gennemsnitsugeløn, saa disse intet Tab led ved de ekstraordinære Helligdage.

Da den Slags Opmærksomheder sikkert hører til Sjældenhederne, bør den ofres Plads i dette Blad, da det ikke er utænkeligt, at Eksemptet derved kan smitte.

Rettelse til Bidragslisten over indkomne Bidrag til Juleuddelingen fra *Horsens*: Følgende Bidrag er begravede: Bogtrykker Sørensen 2 Kr. og Bogtrykker J. Fich 2 Kr. Totalsummen er uforandret.

Maskintrykker Jensen, som var indkaldt til Efteraarsmanøvrerne i Roskilde, bedes snarest henvende sig til Roskilde Lokalafdelings Formand.

Flere Indsendere maa paa Grund af Stofmængden have Taalmodighed til næste Numer.

Den svenske Bogtrykkertarif opsagt. Den mellem det svenske Typografforbund og Bogtrykkerne bestaaende Tarif blev Nytaarsaften opsagt af begge Parter. Aftalen udløber 1. Juli 1914. Forlag til ny Aftale skal nu udarbejdes mellem Parterne. Lønbevægelsen omfatter hele Landet og berører ca. 5000 Arbejdere.

Redaktøren af »Typografiske Meddelelser« (de norske Typografers Organ) Hr. N. Jul-Larsen tager i Aarets sidste Nr. Afsked med Kollegerne, idet han forlader Redaktionen.

I en Artikel »Paa faldrebet« skriver han bl. a. følgende:

»Naar man staar som Leder af en Fagavis, der som »Typ. Medd.« har saa mange forskelligartede Medarbejdere, da undgaar man ikke at komme »paa Kant« med en enkelt, naar man er saa fri at nægte et Produkts Optagelse. Der er nemlig en Del Indsendere, som skriver enten om Ting, som ligger helt udenfor Sagens Ramme, eller er saa helt personlig, at det vilde skade mere end gavne, om man optog deres Produkter. Det kan derfor nok være, at jeg har stødt ikke saa faa af mine Medarbejdere »paa Manchetterne«, som jeg udtrykte mig paa Landsmødet, i de Aar jeg sidst har haft den Ære at indehave Redaktørstillingen (jeg har jo ogsaa i en lang Aarrække tidligere haft med »Typen«s Redaktion at skaffe); men er jeg kommet til at forurette nogen paa nævnte Maade, da er det ikke sket paa Grund af Uvilje mod Vedkommende, men til Bedste baade for Indsenderen selv og overensstemmende med Organisationens Principper. At mine »Haler« ogsaa har været flere »en Torn i Øjet« faar saa være. Lidt Krydderi maa jo undertiden til, naar man bliver serveret en mindre velsmagende Vare, saa naar alt kommer til alt, tror jeg at have gjort nogenlunde Ret og Skjel til begge Sider«.

Det kostbareste Bogbind i Verden. I London solgtes nylig ved en Avktion en enestaaende Bog, som maa anses for den kostbarest indbundne Bog i Verden. Det var et Stykke af det 1. Oplag af den berømte »Rubayat« af Omar Khayyam. Det grønne Læderbind var bogstaveligt dækket med Juveler. 1050 guldindfattede Ædelstene var kunstfærdigt indlagte i Læderet. Bindets Fremstilling skal have taget 2 Aar. Paa det forreste Bind ses i rig Indfatning 3 Paafugle i naturlige Farver. Farvevirkningen opnaas ved blinkende Rubiner, Amethyster, Smaragder, Turkiser osv. Omkring Dyrefigurerne er udført en Guirlande af Drueløv med Vindruer, som er fremstillet af Amethyster. Paa Bindets Bagside er fremstillet en persisk Mandolin, udarbejdet af Maghoni, indlagt med Sølv, Perler, Rosentræ og Ibenholt. Derover ses en Slange, hvis Øjne er Smaragder, og et Dødningehoved med Tænder af Elfenben. Den kostbare Bog opbevares i en smukt udskaaret Egetræskasse.

Forretningsudvalgsmøder.

Lørdag den 13. December 1913.

1. Meddelelse gaves om den københavnske Tarif. Den var vedtaget med 1358 mod 700, medens 26 var blanke og 1 ugyldig. Fra Københavns Bogtrykkerforening var ligeledes indløbet Meddelelse om, at den for sit Vedkommende havde vedtaget Tarifen.

2. Meddelelse gaves om Forretningsførerens Besøg i Varde, hvor det var lykkedes at bilægge forskellige Uoverensstemmelser.

Lørdag den 20. December 1913.

1. Til Juleuddelingen var indkommet Kr. 5477.26, hvoraf København havde Kr. 2468.00 og fra Provinserne 2317.50; i Behold fra tidligere var Kr. 511.78. Ialt indkommet 270 Ansøgninger fra København og 150 fra Provinserne. Portionerne fastsattes til 14 Kr. gennemsnitligt i Forventning om, at der yderligere indkom Bidrag.

Holbæk Afdeling forespørger om Overarbejdsbetaling for en delvis beskæftiget Maskinsætter skal regnes efter 28 Kr. eller efter 32 Kr., naar han beskæftiges som Maskinsætter paa Overarbejde. — Hans Overarbejdsbetaling udregnes efter hans ordinære Ugeløn, hvad enten han beskæftiges som Haand- eller Maskinsætter, men naar han beskæftiges udover 4 Timer som Maskinsætter, skal han i Henh. til Noten til § 30 for den paagældende Dag tillige have fuld Maskinsætterløn.

Mandag den 12. Januar 1914.

1. Meddelelse fra Arbejdsløshedsinsp. om, at det havde tiltraadt Kontingentnedsættelsen til Arbejdsløshedskassen at regne fra Juli Kvartal.

2. Meddelelse forelaa om Forretningsførerens Deltagelse i Rønne-Afdelingens 25-Aars Jubilæum. Ved samme Lejlighed var der forhandlet om Uoverensstemmelser paa et Trykkeri.

3. Der var nedlagt Indsigelse mod en Optagelse, men efter udvekslet Korrespondance var denne tilbagetaget.

4. Finsk Typograf-Forbund sender Kr. 5734.76 som Afdrag og Renter.

5. Næstved forespørger, om der ved 2 Maskiner kunde beskæftiges 3 Maskinsættere, saaledes at den ene af Hensyn til Omskiftning fra Avis kunde arbejde fra 7—12 og 5—8, idet Omskiftningen foregik ved den sidstes Arbejdstids Begyndelse. — Der var svaret, at Tarifens Bestemmelser om, at Arbejdstiden skulde falde udenfor et Halvdøgn, til Trods for Ordlyden af Tarifens § 28 utvivlsomt gjaldt alle Arbejdere. Men saaledes, som Forholdet dér formede sig, foresloges, at Spørgsmaalet løstes paa den Maade, at den ene Time blev betalt enten som forskudt Arbejdstid med $33^1/_3$ pCt. eller som Overarbejde med 50 pCt.

6. Det besluttedes at efterkomme Ønsket fra Norsk Centralf. om at deltage i Fællesmøde den 14. Januar mellem Norsk Centralf. og Svensk Typografförb. ang. Rejsekassen. Mødet afholdes i Göteborg P. Hvidtfeldt og Laur. Jensen deltager.

7. Et Medlem indstilles af Afdel. i København til Karantæne. — Egentlig skulde Udelukkelse finde Sted i Følge det udviste Forhold, men man tiltræder Forslaget om Karantæne, naar denne sættes til 2 Aar.

8. Forsk. Meddelelser gaves om Lønbevægelser i Belgien, Østrig og Serbien. Til sidstnævnte var udbetalt en Uges Understøttelse. I Brüssel var der Udsigt til fredelig Overenskomst, medens der i Østrig var almindelig Arbejdsstandsning.

9. P. Hvidtfeldts Mandatnedlæggelse gav Anledning til en indgaaende Diskussion. Beslutning udsattes.

Styrelsesmøder.

DEN KØBENHAVNSKE AFDELING.

Torsdag den 4. November 1913.

Forskellige Skrivelser toges til Efterretning. — Formanden meddelte Resultatet af Voldgiftsrettens Dom i Sagen om 1 Øres Efterbetaling pr. Tusind Bogstaver i »Natt.«. — I et mindre Bogtrykkeri var Arbejdet standset paa Grund af Pengevanskeligheder. Der var truffet en Ordning vedrørende Pengenes Betaling. Tiltraadtes. — Formanden refererede nogle Forhandlinger, der var ført med Telefonhaandbogens Sættere, Meddelelserne toges til Efterretning. — Et Spørgsmaal om Dispensation gik til fornyet Behandling. — Et Firma havde stadig vægret sig ved at have Kontrakt med sine Lærlinge, der i høj Grad blev misbrugt til Overarbejde. I Skr. af $^{23}/_9$ blev det meddelt Firmaet, at i Fald det ikke inden 1. Oktober fik Kontraktforholdet i Orden, vilde Organisationen gøre Anmeldelse til Politiet. Da Firmaet endnu den 16. Oktober intet havde foretaget sig, blev Sagen meldt til Politiet, og Sagen er nu i Orden. — Under Hensyn til foreliggende Omstændigheder, vedtoges det at slutte en Sag mod et Medlem, der for længere Tid tilbage havde udført Overarbejde et fremmed Sted. — Der forelaa Erklæring fra et Personale vedrørende en Erstatningssag. — I et herværende Stentrykkeri var sket Paaklage vedr. Elevers Anvendelse som Hjælpearbejdere. Gennem Principalforeningen var fremsendt et Forslag til Ordning. Da det imidlertid ikke var tilfredsstillende, begæres Mægling. — Dansk litografisk Principalforening meddeler, at det fremtidig har Kontor Købmagergade 22. — En Maskinsætters Forhold drøftedes. — En Anmodning om Optagelse drøftedes. — Fra den alm. danske Lægeforening forespurgtes, om Sygekassen havde noget imod, at Læge Harsloff i Brønshøj alene fungerer som Kassens Læge, da hans Kompagnon, Læge Strodtmann, forlader Brønshøj. Herimod har man intet at erindre. — En Anmodning om Landophold var bevilget. — Nogle Anmodninger om Laan afgjortes. — Nogle Ansøgninger om hvilende Ret bevilgedes. — Kassereren fik Bemyndigelse til at forhøre i Sygekasseinspektoratet, om det kunde lade sig gøre, at Enker blev fritaget for at betale 10 Øre ugl. ekstra for deres Børn.

Onsdag den 17. December 1913.

Fra Arbejdernes Fællesorganisation forelaa Meddelelse om, at Fagforeningerne havde faaet forøget Indflydelse ved Opstillingen af Kandidater til Borgerrepræsentantvalg og Landsting. De paagældende Valg ledes af et Udvalg af Arb. Fællesorg. og Soc. Forb. Til Forretningsudvalgene kan alle repræsentationsberettigede Foreninger indsende Kandidatforslag, der dog skal være godkendt af en Generalforsamling. Foreningernes Repræsentationsret til Fællesmødet er blevet udvidet. — Fra Soc. Forb. forelaa en Skrivelse, der toges til Efterretning. — Formanden gav udførlige Meddelelser om Tarifrevisionen. — Til at foretage Juleuddelingen for København valgtes Funktionærerne paa Kassererkontoret samt Edv. Samuelsen og Carl Hansen. — Forholdet i det tidligere omtalte Stentrykkeri var ved Mægling bragt i Orden. Firmaet betaler tre Kvinder hver 50 Kr. — Et Spørgsmaal om Forlægning af Arbejdstiden bortfaldt. — En Anmodning om Dispensation nægtedes indtil videre. — Et Firma, der gentagne Gange havde sine Lærlingeforhold i Strid med Tarifen, var ved Trusel om Arbejdsstandsning ledet til at bringe Forholdet i Orden. — Formanden refererede et Møde med et Personale, hvor forskellige tarifstridige Forhold var bragt til Ophør. — Der var klaget over, at et Firma lod en 14-aarig Lærling passe en Specialmaskine. — Et Lærlingeforhold drøftedes. — En Inkassator, der havde forbrugt indkasserede Penge, tilbød en Afvikling, der tiltraadtes. — En Sætter anmodede om Optagelse; han indstilles. — En Sætter, der var udlært paa et Trykkeri, hvor der ikke var tarifmæssige Forhold, nægtedes Optagelse. — En Udlænding søger Optagelse. Der skrives til Forbundet i det Land, hvor han har udlært. — Nogle Laanesager og Sager om hvilende Ret afgjordes.

Tirsdag den 30. December 1913.

Der førtes Forhandlinger med Repræsentanter fra Bogsætterklubben vedrørende den ny Tarif. Man ønskede saa vidt muligt sikret, at Tarifen blev hævdet ens og lige paa alle Trykkerier. — Et Understøttelsesspørgsmaal afgjordes. — En Sag om en Tillidsmands Afskedigelse drøftedes, og Beslutning toges. — Ved Mægling var der truffet en Ordning af en tidligere omtalt Sag. — Et Medlem havde samtidig med at oppebære Understøttelse arbejdet ved Faget om Dagen og ved andet Erhverv om Aftenen. Sagen gaar til fornyet Behandling. — En Laanesag og en Sag om hvilende Ret bevilgedes.

DANSK TYPOGRAF-FORBUND
BOGTRYKFAGETS ARBEJDSLØSHEDSKASSE

GL. KONGEVEJ 1 C¹.

Kontorerne er aabne for Ind- og Udbetalinger fra 1—3 samt Fredag og Lørdag Aften fra **5—6½**. Telefon **4331**.

Anvisningskontoret: Telefon 4331, før Kl. 9 Form. og efter 6 Aften gennem *Amager 1227y*. Telegramadr.: Typforbundet, Kbhvn.

Biblioteket er aabent hver Mandag og Torsdag fra 7½—8½. Gratis Bogudlaan.

Foreningsmeddelelser.

Kvittering for modtagne Oktober Kvartalsregnskaber.

5. Januar: Odder 71.25; Stege 76.00; Ribe pr. Bl. 22.00.

København, den 13. Januar 1914.
Forretningsudvalget.

Ny Medlemmer.

København: Sætter Gregers Florian Guido Ertel, udlært 1/1 14 hos Ertel (arb. s. Sted). Trykker Jens Rudolf Calberg, udl. 9/1 14 hos Axelholm (**arbl.**), overg. fra Lærlingeafd. Paal. Anna Marie Jensen, udl. hos Jul. Nielsen, Aalborg (Fyrtaarnet). Paal. Elvira Nathalie Hartmann, udl. 4/1 14 hos Ihrich (overg. fra Bogbinder-Forbundet). Paal. Fernanda Ingeborg Jensen, udl. 10/1 14 hos Axel Hoff (arb. s. St.). Hjælpearb. Valdemar Gronemann (Aller), overg. fra Slagteriarbejder-Forbundet. Hjælpearb. Carl Lunøe (Grafisk Institut). 2532 Johan Oluf Lauritz Buchs Hustru Marie Christine.

Vejle, Henrik Nielsen, udl. i Schweitzers Bogtrykkeri 1/1 1914.

Indvendinger mod Optagelsen maa ske inden 14 Dage fra Dato til vedk. Lokalafdel.

Tiltraadte.

København: 3752 Johan E. H. Nielsen fra Varde (arbl.). 959 Carl Eliam Dideriksen fra Middelfart (J. Knudsen).

Assens, 3668 Johs. Wolther (Dagbladet). Bogense, 3788 Johs. Kaarsgaard-Hansen (arbl.). Herning, 3808 Alfred B. Holmstrup (Anth. Larsen). Køge, 1120 O. H. Damkier (Avisen).

Fratraadte.

København: 1353 William Hein til Udl. (arbl.). 6595 Hans Rasmussen til Udl. (arbl.). 1976 Niels Gustav Emanuel Godlund til Udl. (arbl.). 6388 Hans Adolf Jørgensen til Nakskov i Pl.

Aarhus, 3610 P. Ludvig Pedersen til Randers i Pl. Holbæk, 6153 P. Nielsen paa Rejse. Kolding, 561 Laur. Andr. Nielsen til Aarhus (arbl.). Odense, 3668 Johs. Wolther til Assens i Pl., 1822 Edm. Vilh. Christoffersen paa Rejse og 3788 Johs. Kaarsgaard-Hansen til Bogense (arbl.). Skive, 6599 Chr. Elmann til Grenaa (arbl.). Svendborg, 6890 Carl Henrik M. Jørgensen til Marstal i Pl. Thisted, 315 Peder Theodor Trab paa Rejse.

Udmeldt.

København: 2176 Paal. Emma Olsen (overg. til andet Erhverv).

Annuleret Udslettelse.

København: 1541 Trykker Th. Rasmussens Udslettelse annuleres, da Restancen er betalt indenfor den fastsatte Tidsfrist.

Udslettet.

København: 2822 Bogtr. Knud Kjellin (Restance).

Typografernes Sangforening.

Fredag **Kl. 8½** Sangøvelse. Alle bedes møde præcis. (1a)

Gutenberg-Koret.

Halvaarlig Generalforsamling afholdes Fredag den 23. ds. Kl. **8** i Sanglokalet. Dagsorden: 1) Beretning. 2) Regnskabet. 3) Valg af Formand, Kasserer samt en Revisor. 4) Foraarskoncerten Skærtorsdag. 5) Eventuelt. Forslag maa indsendes til Formanden 4 Dage forinden Generalforsamlingen. (4)

M.-K. afholder *ordinær Generalforsamling* Søndag d. 1. Februar **Kl. 11 pr.** paa »Gimle«, Grundtvigsvej.

Dagsorden: 1. Forhandlingsprotokollen. 2. Beretning. 3. Regnskabet. 4. Valg af Formand, Kasserer, et Styrelsesmedlem, en Suppleant og en Revisor. 5. Eventuelt.

Efter Generalforsamlingen (Kl. 12½) afholdes *Stiftelsesfest* med Fællesspisning: Fiskegranade med Hummer og Asparges, ½ Kylling, br. Kartofler, Smør og Ost, Øl og Snaps, Kaffe og Kognak.

For at kunne deltage maa Medlemmerne senest Onsdag d. 28. ds. tegne sig hos Formanden, WESTY HANSEN, Flensborggade 32³, B. STYRELSEN.

ANNONCER

Monoline-Sætter

kan faa Plads fra 1. Februar i *Vestlollands Avis*, Nakskov. (29)

Maskin-Sætter,

Linotype, fleraarigt, fuldstændigt Kendskab til Maskinen, søger Plads straks. Bill. mrkt. »31« modt. Ekspeditionskontoret.

En brugt, men vel vedligeholdt Eickhoff **dobbelt Median Hurtigpresse** (7-spaltet Avis) er til Salg for Restkøbesummen, ca. 2900 Kr., naar Handel kan ske snart. Virkelige Liebhavere bedes indlægge Billet mrkt. »27« paa Ekspeditionskontoret.

Dygtig Typograf

med Anlæg for Journalistik, kan mod en Udbetaling af 3000 Kr. købe et mindre Dagblad med eget Trykkeri paa særlig favorable Vilkaar. Billet mrkt. »40« modt. Hertz Annoncebureau, St. Pederstr. 19. Kbhvn. (30)

En ung Sætter,

(Avis eller Akcidens), søger Plads (event. fast) snarest. Billet mrkt. »28« modtager Ekspeditionskontoret.

En paalidelig Avissætter

kan faa Plads i Løbet af 14 Dage. Begyndelsesløn 24 Kr. Billet mrkt. »32« modtager Ekspeditionskontoret.

Dygtig Trykker!

En ung, dygtig og velanbefalet Trykker søger Plads. Billet mrkt. »26« indsendes til Ekspeditionskontoret.

Enhver Bogtrykker og Litograf bør benytte renvaskede **Pudseklude** fra LAUGE PETERSEN, *Valdemarsgade 42, Telf. V. 1437y.* — **Special Maskin-Vaskeri for Pudseklude til grafisk Brug**, leveres i Pakker paa 12½ Kg à **40 Øre**. — *Leverandør til Bogtrykkerier, Litograf- og Reproduktionsanstalter i hele Norden.*

Anbefalinger fra forskellige Firmaer foreligger. (230)

F. L. BIE A/S

TELEFON 8062
KØBENHAVN o NY ØSTERGADE 9
FAGFORRETNING FOR
BOGTRYKKERIER
Skrifter, Messingstreger, Udslutninger, Træskrifter, Farver, Valsemasse, Utensilier af enhver Art, Haandpresser, Diegeltrykpresser, Hurtigpresser, Stereotypi- og Sættemaskinmetal.
Stadigt stort Lager (14)

PARITZ GOTTSCHALCK

KONGENS NYTORV 8 o o TELEFON 3378
Nye og brugte Maskiner haves paa Lager.
Stort Lager af alle Utensilier. (15)

Carl Erichsen,

Fagforretning for Bog- & Stentrykkerier samt Bogbinderier.
Telefon 2526. Løvstræde 6.
Lager af *Farve. Maskiner, Skrifter, Utensilier* og *Valsemasse.*
Etabl. af større og mindre Bogtrykkerier.
Kulante Betingelser. (10)

WILLIAM SIMMELKIÆR

LANDEMÆRKET 9 (5)
SKRIFTSTØBERI GALVANOPLASTIK
ANNONCECLICHÉER XYLOGRAFI

Brugte Maskiner.

Digeltrykpresser og **Hurtigpresser**, brugte, i god Stand, reparerede paa mit Værksted, sælges meget billigt under fuld Garanti. Stort Lager haves i Reglen.
(7) **Adolph Wulff.**

Tandlæge Dyrlund-Smith,

St. Kongensgade 39, St.
Konsult.: 10—4 og 6—7, Sønd. 10—11.
Sygekassens Priskurant.
Telefon Central 6125. (6)

Hotel „Union“, Viktoriagade 2 & 4, Hj. af Vesterbrogade *(bedste Spisested i København)* anbefaler ny monterede elegante Værelser à Kr. 1.25. Telefon 4092. (9

Ønsker De at sikre Deres Hustru og Børn en Sum, hvis De dør ung, eller Dem selv en Nødskilling til Støtte paa de gamle Dage, sker dette bedst ved at henvende Dem til **Arbejdernes Livsforsikring**, der i sin Afdeling med Lægeundersøgelse, som betales af Selskabet, er det billigste danske Folkeforsikrings-Selskab med ugentlige Præmier.

Konfirmationsforsikringer tegnes paa særlig fordelagtige Vilkaar, saaledes at den ugentlige Præmie **bortfalder** ved Forsørgerens Død **uden** Afkortning i Summen til Konfirmationen.

Alle Forsikringer er genforsikrede i Statsanstalten for Livsforsikring.

Ugentlige Præmier **fra 10 Øre.**

Forlang Oplysninger hos
ANTON JENSEN.
(79) Thingvalla Allé 28, S.

Redaktør: JUL. SCHRØDER, Kong Oscarsgade 9, Kbhvn. Str. Ekspeditør: P. HVIDTFELDT, Gl. Kongevej 1 C, 1. S.
Abonnement gennem Postkontorerne: 1 Kr. pr. Kv. Annoncer: 15 Øre pr. Petitlinje. 26 Gange og derover Rabat.
Trykt hos F. E. BORDING (V. PETERSEN) København.

TYPOGRAF-TIDENDE

ORGAN FOR DE TYPOGRAFISKE ARBEJDERES INTERESSER

NUMER 3 KØBENHAVN DEN 23. JANUAR 1914 XLI AARGANG

Lønbevægelser i Udlandet.

INDENFOR det *østrigske Forbundsomraade* har der allerede i flere Uger været en Lønkamp i Gang, fordi Principalerne havde stillet Forslag til ny Tarif af en Beskaffenhed, der gjorde det umuligt for Typograferne at forhandle paa Grundlag heraf, og da det viste sig ugørligt, at skabe ny Basis for Forhandlingen, brød Kampen ud, idet Arbejdsgiverne foretog Lockout i Begyndelsen af December Maaned.

Ved et Møde forinden i Wien af Bogtrykkere, saavel fra Hovedstaden som fra Provinserne, besluttedes Lockouten, og det vedtoges tillige at bekæmpe de Mestre, der maatte indgaa paa Svendenes Krav, idet man vilde søge at fratage dem deres Kunder ved at underbyde dem 20 %; desuden skulde Krediten inddrages og Papirfabrikerne formaas til at nægte at levere Papir.

Lockouten lykkedes dog kun delvis og i forskelligt Omfang for de enkelte Kronlande. Ca. Halvdelen af Østrigs Svende og Hjælpearbejdere er udelukkede. I Bøhmen har $^3/_4$ af Principalerne udelukket deres Arbejdere. I Bukovina blev samtlige Svende udelukket; endvidere udelukkedes i Dalmatien samtlige Svende og Hjælpearbejdere; af det hele Galizien udelukkedes $^3/_4$ af Svendene i Krakau; i Kärnten $^3/_4$ af Svende og Hjælpearbejdere; i Krain alle Svende og Hjælpearbejdere osv. Det bør bemærkes, at Bladsætterne i Wien ikke deltager i Konflikten, da deres Tarif først udløber 31. December i Aar.

Ved Lockouten er man gaaet meget grundigt tilværks, idet man endog et Sted har udelukket en Mand, der i 45 Aar har arbejdet hos samme Firma. De østrigske Kolleger har det bedste Haab om et lykkeligt Udfald af Kampen, idet der ikke findes ret mange Skruebrækkere, og Bogtrykkernes Forsøg paa at importere saadanne er faldet uheldigt ud. Forskellige Forsøg paa Mægling er hidtil mislykkedes.

I Følge en Beretning fra den østrigske Forbundsledelse af 14. Januar er ialt indenfor Forbundets Omraade 289 Trykkerier med 3430 Svende og 847 Hjælpearbejdere gaaet ind paa Svendenes provisoriske Tarif. Ialt findes der i Østrig ca. 1400 Trykkerier, deri medregnet 27 Bladtrykkerier i Wien og ca. 100 ikke-tariftro Trykkerier. Medregner man til de paa de nye Betingelser arbejdende Svende tillige de udenfor Kampen staaende Svende i Statstrykkeriet og i Bladtrykkerierne samt Skriftstøberne, kommer man til det Resultat, at mere end en Tredjedel af Forbundets 16,700 Medlemmer staar i Arbejde. Over 10,000 Medlemmer deltager saaledes i Kampen.

I *Serbien* udbrød der ogsaa Strejke først i December Maaned, ligeledes som Følge af et fra Principalernes Side fremsendt ganske uantageligt Forslag. Under og efter Balkankrigen var Tarifen to Gange bleven prolongeret, idet den allerede skulde have ophørt at gælde den 31. December 1912. Strejken er endt i de fleste Trykkerier med et gunstigt Resultat for Arbejderne, og kun i nogle faa Trykkerier er der endnu Konflikt.

I *Luxemburg* er under 9. December gennemført en ny Tarif gennem Forhandling. Arbejdstiden er forkortet fra 54 Timer om Ugen til 53 Timer. Det ugentlige Lønminimum for Svende fra 24 Aar er forhøjet fra 30 til 33 Francs for 1914 og til Fr. 34.50 for 1915.

Kroatien. Efter 3 Ugers Forhandling er der indført en ny Tarif, men den gælder kun for Hovedstaden Agram. Tarifens Hovedbestemmelser er: Arbejdstid $8^3/_4$ Time daglig (tidligere 9 Timer) indtil Udgangen af 1916. Fra 1. Januar 1917 forkortes Arbejdstiden yderligere med $^1/_4$ Time. Minimallønnen for Haandsættere og Trykkere er i det første Aar efter endt Læretid 26 Kr.*, i andet Aar 30 Kr., i tredje Aar 32 Kr., og derefter 34 Kr. Minimum for Maskinsættere er Kr. 50.60; for Rotationstrykkere og Stereotypører Kr. 47.60. De over Minimum lønnede Svende erholder et personligt Tillæg af 2 Kr. Disse Lønsatser gælder til 31. December 1915. Fra 1. Januar 1916 forhøjes Minimum for alle Brancher med 1 Kr., fra 1. Januar 1918 med 2 Kr. Trykkerne erholder for Betjening af en anden Maskine et Tillæg af 15 % paa Minimallønnen. Tusindbetalingen andrager Kr. 0.54 til Udgangen af 1915, Kr. 0.57 fra 1. Januar 1916 og Kr. 0.60 fra 1. Januar 1918. Denne Tarif gælder til 31. December 1919.

I *Belgien* befinder Bryssel-Kollegerne sig i Lønbevægelse. Paa en Generalforsamling blev de fra Principalernes Side gjorte Tilbud forelagte, men forkastedes som uantagelige, og Generalforsamlingen henviste Kommissionen til fornyet Forhandling. Bogtrykkerne vilde dog ikke gøre ny Indrømmelser. For anden Gang afholdt Kollegerne i Bryssel den 4. Januar en Generalforsamling, og ved denne, som var besøgt af 1500 Medlemmer, vedtoges enstemmig følgende *Fordringer*, som fandtes egnede til at udligne Modsætningerne: Ved en ugentlig Arbejdstid af 54 Timer skal Haandsætternes Løn andrage Fr. 36.60, hvilket betyder en Forhøjelse af Fr. 1.50. Alle tidligere Begunstigelser forlanger man at beholde, ligesom man ønsker udstedt Forbud mod at Overarbejde maa andrage mere end 6 Timer pr. Uge, naar der findes arbejdsløse Kolleger paa Stedet. *Afskaffelse af Beregning*, d. v. s. der maa ikke mere uddannes Beregningssættere. Prisen for 1000 Gevierter i Beregning skal forhøjes til Fr. 1.50 for alt Manuskript, i Stedet for som hidtil Fr. 1.30 for trykt og Fr. 1.40 for skrevet Manuskript. Principalerne kræves at skulle garantere Svendene følgende Overgangsbestemmelser. Tarifen foreslaas at skulle vare 5 Aar med en Arbejdstid for *alle Aarene* af 54 Timer pr. Uge, men til Gengæld skulde Bogtrykkerne det første Aar give *én Fridag* med fuld Løn, det andet Aar *8 halve Fridage*, og de 3 sidste Aar aarligt *8 hele Fridage* med fuld Løn. En ugenlig Lønforhøjelse af Fr. 1.50 kræves endvidere for følgende Arbejdere: de ved Aviserne beskæftigede Sættere, Trykkere, Maskinsætterne og de Kolleger, der ellers staar over Minimum. Hertil er at oplyse, at de ved Aviserne arbejdende Kolleger allerede længe har faaet de omtalte Fridage betalt. Endvidere er at bemærke, at den hidtil gældende Tarif har været gyldig i 5 Aar, og at Kollegerne i Bryssel siden 1890, altsaa i 23 Aar, kun har erholdt en daglig Lønforhøjelse af *Fr. 0.90* og en Arbejdstidsforkortelse af *1 Time*, medens i samme Tidsrum Livsfornødenhederne er steget *mindst 50 %*.

Den belgiske Forbundsledelse udtaler det Haab, at Principalerne vil kunne indse, at det er i deres egen Interesse, at disse beskedne Fordringer indrømmes; i modsat Fald maa Kollegerne forsøge at tilkæmpe sig dem gennem en Arbejdsstandsning.

* 1 Krone = ca. 0.75 Øre.

Den 9. Januar har det internationale Sekretariat modtaget 2 gunstige Efterretninger fra Belgien; for det første meddeles, at der er gode Udsigter til en fredelig Løsning af Tarifsagen, og for det andet, at Seglet, der i sin Tid blev sat paa Afdelingen Bryssels Pengeskab, atter er blevet fjærnet

Den sidste Oplysning refererer sig til, at nogle Medlemmer, der var bange for, at Pengene skulde blive brugt under den politiske Generalstrejke, i hvilken Typograferne deltog, henvendte sig til Retten og fik denne til at forsegle Pengeskabet, saa Ledelsen ikke kunde aabne dette uden at blive straffet.

Saavel de opstillede Fordringer som de sidste Oplysninger beviser klart, at de belgiske Kolleger i høj Grad trænger til Forbedringer, saavel paa det ene som paa det andet Omraade, og det maa ønskes, at de opstillede beskedne Krav maa kunne gennemføres uden for store Ofre. L. J.

Fællesbesøg paa Leipzig-Udstillingen.

Alle Kolleger, som interesserer sig for denne Sag, indbydes til at møde førstk. Søndag Form. Kl. 11, Rømersgade 22, lille Sal.

Den faglige Opposition.

I.

For en halv Snes Aar siden fandtes der kun en svag og lidet bevidst Opposition indenfor Fagbevægelsen i Danmark. For dem, der i disse Aar har fulgt denne, føjer Udviklingen sig paa dette Omraade langsomt og sikkert. Oppositionen har vakt flere og flere Sind, bestandig i Vækst og er samtidig blevet mere og mere bevidst, baade hvad gælder Maal og Midler.

Hvad betyder da vel denne halve Snes Aar og de Ytringer, der begynder at gøre sig gældende?

Skal man bedømme denne Periode, saa er det jo kun et forholdsvis ringe Spand af Tid, men paa den anden Side tilstrækkeligt til, at man med nogenlunde Sikkerhed kan anstille visse Betragtninger — Betragtninger, der har Rod i Virkeligheden, og som det kun vil være urigtigt at lukke Øjnene for. Thi Oppositionen har vist sig, at den indeholder saa megen Livskraft, at dens Eksistens tiltvinger sig Opmærksomhed, og at den staar foran den Tid, hvor den vil faa samlende Betydning. Man er begyndt at lytte! Og naturligvis — hvorledes skulde det vel være anderledes? Er det sandt, at Arbejderklassen har en historisk Mission, saa vil paa en Tid, hvor Arbejdernes Interesser for den almindelige Bevidsthed staar i Stampe, intet kunne hindre Oppositionen i at gøre sig gældende.

Hvad der vel nok mest karakteriserer Udviklingen i den sidste halve Snes Aar er det mindre positive: den nuværende Organisations mere haardhændede principielle Modstand mod de Meninger, der til at begynde med fremførtes fra ganske enkelte Hold. Ligesom disse fremmede Meninger i de senere Aar tager mere bestemt Form, forsøger at organisere sig og fremtræde officielt som en selvstændig Retning, saaledes forsøger den nuværende Organisation at yde Modstand og tager efterhaanden Midler i sin Tjeneste — Midler af ikke nogen særlig tiltalende Art, men som det jo maa blive Oppositionens Sag at overvinde.

Men i denne halve Snes Aar, og hurtigere end hvem, der er en Smule fortrolig med Udviklingen, skulde have troet, er de divergerende Meninger ikke alene blevet en Kamp for Ret og Overbevisning. Men selve Divergensen i Opfattelsen, Kravene og Modstanden, er nu i lige saa høj Grad blevet et Magtspørgsmaal. Ja, fra ærede Modstanderes Side, maaske mest et Magtspørgsmaal — eftersom man jo paa en af de politiske Arbejderkongresser har set sig nødsaget til at formulere og vedtage en Resolution, der udtalt tager Sigte paa at slaa Oppositionen ned med alle til Raadighed staaende Midler. Denne ret eksceptionelle Foreteelse indenfor selve Arbejderne er for mange et Fingerpeg om, hvorledes dansk Fagbevægelse staar i Brydningens Tegn.

For hvem, der ikke er hildet i Fordomme eller bundet af særlige Interesser, vil denne Brydning ved en objektiv Synsmaade forekomme ret naturlig og forklarlig og aabent kunne vedstaas. Thi vi lever i Organisationens Tidsalder. Og den Opposition, der er i Færd med at antage bestemte Former — hvad jeg nærmere skal komme til — er ikke nogen ren og skær Tilfældighed. Den er paa én Gang et Barn af Tiden og Forholdene. Den er i logisk Konsekvens af den Opfattelse, som en stor Del af Arbejderne har erhvervet sig af den nuværende Organisation — med andre Ord: det er de gamle Organisationsformer, som selv har fostret den. Det er en Fornyelse af Organisationsidéen, og — saaledes som den manifesterer sig — en Klassebevægelse, der tillige stiller sig mod det Samfund, hvorunder den er opstaaet. Saaledes paaberaaber den organiserede Fagopposition sig sin historiske Berettigelse — om hvilken Dommen tilkommer Fremtiden.

Intet mindre og intet mere er det, der kommer til at staa paa Dagsordenen. Herved har Oppositionen sin Interesse for Arbejderne i Almindelighed og for Typograferne derved, at man med voksende Stemmeantal paa to Kongresser og nu snart paa en tredje udtaler sig for en Brydning med de hidtilraadende Principer indenfor Arbejderbevægelsen.

Disse Betragtninger er de Mærkepæle, som er Resultatet af en 10-aarig Udvikling, og som hvem, der ikke er ligeglad med det hele, bør tage op til Prøvelse. Alene dette, at de forskellige Anskuelser gennem den samme Udvikling er blevet et tilspidset *Magtspørgsmaal*, vil i en nærmere Fremtid fordre et Standpunkt.

Herefter skal jeg i en næste Artikel gaa videre.

JUL. SAMUELSEN.

Den grafiske Udstilling i Leipzig.

I Tilknytning til Hr. CARL LAURITZENS Indlæg i sidste Numer af »Typ.-Tid.«, vilde jeg gerne bede om Plads for et Par Linjer.

Det vil uden Tvivl være af Interesse for mange Kolleger at komme til Leipzig i Anledning af Udstillingen. Men for de allerfleste vil vel nok den *økonomiske* Side af Sagen være den væsentligste. Og af den Grund burde maaske hele dette Spørgsmaal være rejst for længe siden — vi er nu temmelig nær inde paa den Tid, i hvilken Udstillingen er aaben. I Tyskland, Østrig, Schweiz og flere andre Lande har Kollegerne allerede forrige Aar i stor Stil sluttet sig sammen med den økonomiske Løsning for Øje. Og noget lignende er forøvrigt ogsaa sket herhjemme — omend i en anden Lejr — idet Boghandlerforeningerne har planlagt en Fællestur, eventuelt med Aarsmøde, til Leipzig.

Naa, sent er maaske bedre end aldrig. Og sikkert vil det jo, om det skal blive muligt at bringe en virkelig Fællesrejse af danske Typografer i Stand, eller om overhovedet ret mange af vort Fags Arbejdere skal komme til at nyde godt af denne betydningsfulde Udstilling, være *nødvendigt* at iværksætte en Sammenslutning herhjemme i Lighed med, hvad saa mange af vore udenlandske Kolleger har gjort.

I og for sig er det jo ikke en Sag, der angaar Dansk Typograf-Forbund som Organisation, men det vilde maaske ikke være umuligt gennem Forbundet og Bladet at faa bragt en Sammenkomst af interesserede tilveje, selvfølgelig paa forskellige Steder i Landet, i Aarhus, i Odense, i København og andre større Byer.

Ad Korrespondancens Vej vil yderligere Sammenslutning og Aftale let kunne finde Sted.

Hvad der især vil være at bringe i System er:

1) Sammensparing af lidt Rejsepenge.
2) Praktisk Ordning af Forholdene med Hensyn til Rejse, Ophold, Udstillingsbesøg osv.

Mulig vil en Part i et eventuelt ekstraordinært Tilskud fra Indenrigsministeriets Side ogsaa kunne komme en saadan Sammenslutning tilgode.

Undertegnede, der ikke er ukendt med Forholdene i Leipzig, vil — i hvert Fald foreløbig — gerne være interesserede behjælpelig med en formaalstjenlig Organisation af Fællesrejser til Leipziger-Udstillingen.

JENS PANGEL,
Nørrebrogade 76, København N.

Generalforsamlinger og Møder.

Grenaa Lokalafdeling

afholdt Lørdag den 3. Januar ordinær kvartaarlig Generalforsamling i Blochs Restavration. Da Formanden, PALLESEN, Kl. 8¼ bød Velkommen, var Afdelingens samtlige Medlemmer til Stede. Protokollen oplæstes og godkendtes.

FORMANDEN oplæste Lokalafdelingens Regnskab, som balancerede med 190 Kr. og godkendtes. Ekstrakassens Regnskab balancerede med 25 Kr. 35 Øre og den selskabelige Kasse med 9 Kr. 90 Øre; begge godkendtes.

Der foretoges derefter forskellige Valg. Som Formand genvalgtes PALLESEN; som Næstformand S. BLOCH; Suppleant: ALB. CHRI-

STIANSEN. Som Revisorer valgtes SKOV og MARINUS NIELSEN; Suppleanter: M. SØRENSEN og MØLLER. Som Sekretær valgtes FR. MADSEN.

Under Eventuelt diskuteredes forskellige Forslag om Festivitet m. m. Kl. 9½ sluttedes Generalforsamlingen. FR. MADSEN, Sekretær.

Fredericia Lokalafdeling

afholdt den 14. Januar ordinær Generalforsamling paa Forsamlingsbygningen. — FORMANDEN bød Velkommen, specielt til Forretningsfører W. Jacobsen, der for kort Tid siden er tiltraadt Afdelingen.

FORMANDEN oplæste derefter det reviderede Regnskab, der balancerede med 390 Kr. 60 Øre. Privatkassens Regnskab balancerede med 46 Kr. 48 Øre. Regnskaberne godkendtes enstemmigt.

Til Formand genvalgtes MAGNUS SØRENSEN. Næstformand: ALFR. NIELSEN. Sekretær. INGV. ARENT. Repræsentanter til de samv. Fagforeninger: FORMANDEN og W. JACOBSEN. Repræsentanter for Fredericia Socialdemokrat: FORMANDEN og INGV. ARENT. Revisorer: B. JOHANSEN og W. JACOBSEN. Suppleant: VALD. PETERSEN.

Under Eventuelt drøftede man, hvad der burde gøres for at faa Medlemmerne til at møde; men der var ingen, der kendte et saadant Universalmiddel. Endvidere aftaltes der en Fodtur til Fuglsang Søndag den 25. Januar. ISA.

Holbæk Lokalafdeling

afholdt ordinær Generalforsamling Fredag den 16. Januar. 18 Medlemmer var mødte.

FORMANDEN oplæste Forhandlingsprotokollen og fremlagde Regnskaberne for Oktober Kvartal. Lokalafdelingens Regnskab balancerede med 435 Kr. 60 Øre, til Hovedkassen indsendes 146 Kr. 85 Øre, og Kvartalet sluttede med den normerede Kassebeholdning paa 15 Kr. Ekstrakassens Regnskab udviste en Balance paa 180 Kr. 79 Øre og en Kassebeholdning paa 134 Kr. 41 Øre. Formanden fremlagde desuden en Regnskabsoversigt for Lokalafdelingen og Ekstrakassen i Aaret 1913 og gav forskellige Meddelelser om Medlemmernes Arbejdsløshed, Sygdom o. l., og om Antallet af de Rejsende, der havde besøgt Afdelingen. — Begge Regnskaber godkendtes enstemmigt.

Til Formand genvalgtes ALFRED HANSEN, til Medlemmer af Bestyrelsen ligeledes JOHS. ANDERSEN, CARL LARSEN og C. A. SCHMIDT. Da Afdelingens mangeaarige Revisorer, Ludvig Frederiksen og P. Lauritzen, bestemt nægtede at modtage Genvalg, valgtes i deres Sted Faktor JØRGENSEN og PHEIFFER til Revisorer. Til Bannerbærer og Reservebannerbærer valgtes henholdsvis CHR. ENGELHARDT og L. RASMUSSEN. Til Repræsentanter i De samv. Fagforeninger valgtes C. A. SCHMIDT og ALFRED PETERSEN, til A/S. »Folkets Hus«: ALFRED HANSEN (Genvalg), og til Repræsentantskabet »Holbæk Amts Social-Demokrat«: C. A. SCHMIDT og JOHS. ANDERSEN. Som Tillidsmand for Arbejdsløshedskassen i Merløse Sogn valgtes C. A. SCHMIDT.

Spørgsmaalet om Afholdelse af en Fastelavnsfest gav som sædvanlig Anledning til en livlig Forhandling. Det vedtoges at bevilge 60 Kr. til Festen og at afholde denne paa Hotel »Grand« Lørdag d. 7. Februar.

Til Fritidshjemmet for skolepligtige Børn bevilgedes som i Fjor et Tilskud paa 25 Kr.

Fra Bestyrelsen forelaa Forslag om, at der af Ekstrakassen til gifte Medlemmer ydes en Understøttelse af 1 Kr. daglig, naar de bliver arbejdsløse og ikke har Understøttelse af Arbejdsløshedskassen i de første 6 Dage af deres Arbejdsløshed. Med en Ændring om, at hvert Medlem kun kunde faa Understøttelse af Ekstrakassen 6 Dage i hvert Kvartal, vedtoges Bestyrelsens Forslag enstemmigt.

Efter at man endnu havde drøftet Spørgsmaalet om Afdelingens Stilling til Majdemonstrationen, sluttede Generalforsamlingen med en kort Forhandling om et Lønspørgsmaal paa »Venstrebladet«. *

Assens Lokalafdeling

afholdt Lørdag den 17. Januar sin ordinære Generalforsamling paa Markussens Hotel.

Formanden, V. LUCAS, aabnede Mødet med at byde Velkommen, hvorefter det reviderede Regnskab fremlagdes og godkendtes.

Hoved- og Lokalkassens Regnskab balancerede henholdsvis med Kr. 192.50 og Kr. 51.46. Der var udbetalt Kr. 12.50 i Rejseunderstøttelse, i Sygeunderstøttelse 105 Kr. og indsendt til Hovedkassen 58 Kr.

Til Bestyrelsen genvalgtes enstemmigt V. LUCAS som Formand. Til Revisorer: CHR. HANSEN og M. LUND, til Fanebærer: CRR. ANDERSEN, til Repræsentanter til Fællesorganisationen: V. LUCAS og KJERGAARD og til Sekretær: CHR. HANSEN.

Under Eventuelt behandledes en Sag angaaende Lærlingenes Overarbejde, som blev skarpt kritiseret af enkelte Medlemmer. — Det vedtoges enstemmigt, at yde de strejkende Arbejdere i Assens 10 Kr. af Lokalkassen som 1. Bidrag.

Dermed sluttede Generalforsamlingen. CHR. B.

Helsingør Lokalafdeling

afholdt Lørdag den 17. Januar ordinær Generalforsamling. — FORMANDEN oplæste Regnskabet, som godkendtes. — Til Bestyrelse genvalgtes ADOLPH PETERSEN, Formand, EMIL PETERSEN og B. MIKKELSEN. Til Sekretær valgtes MIKKELSEN; og til Revisorer: THYSEN og NIELS ANTON SØRENSEN. — FORMANDEN aflagde derefter Beretning om en Konflikt, der var opstaaet mellem en Maskinsætter og Indehaverne af Helsingør Centraltrykkeri. Nævnte Sags mange interessante Momenter blev livligt drøftet, og det vedtoges at søge Sagen bragt til Afgørelse ved Voldgift. M.

Kallundborg Lokalafdeling

afholdt ordinær Generalforsamling Lørdag den 17. Januar paa Højskolehjemmet. — Formanden, LAUR. HANSEN, bød Velkommen. Til Stede var 10 Medlemmer. Dirigent: Faktor NIELSEN.

FORMANDEN aflagde Beretning om Virksomheden i 1913, hvoraf det fremgik, at der i ordinært Kontingent var indbetalt 1004 Kr. 35 Øre, i ekstraordinært Kontingent 33 Kr. 60 Øre. Til Rejsende med Understøttelse var udbetalt 106 Kr. 55 Øre. Understøttelse paa Stedet med 340 Kr. Sygeunderstøttelse med 154 Kr. Til Hovedkassen var indsendt 540 Kr. 50 Øre. — Privatkassen begyndte Aaret med et Underskud paa 13 Kr. 60 Øre. Til Rejsende uden Understøttelse var udbetalt 13 Kr. 60 Øre, og til Logi og Kaffe til Ikke-Understøttelsesberettigede var udbetalt 15 Kr. 75 Øre. Privatkassen slutter 1913 med en Kassebeholdning paa 15 Kr. 29 Øre. Beretningen godkendtes.

Regnskaberne for Oktober Kvartal, som balancerede med 278 Kr. 40 Øre, godkendtes ligeledes.

Derpaa foretoges Bestyrelsesvalg. Valgt blev: LAUR. HANSEN, Formand, H. C. HANSEN, SKOV, E. G. MELLBERG og OSTENFELDT (Sekretær). Suppleant: NISSEN-PEDERSEN. Til Revisorer genvalgtes CHR. HENRIKSEN og ROSENKVIST. Til Kontrahenter til »Social-Demokraten« valgtes LAUR. HANSEN og NISSEN-PEDERSEN. Til Fanebærer valgtes enstemmigt SOFUS ANDERSEN.

Efter at et Par Sager var behandlede, og efter at det var vedtaget at afholde en Festlighed i Februar, hævede Dirigenten Generalforsamlingen. L.—g.—n.

Kolding Lokalafdeling

afholdt Lørdag den 17. ds. ordinær Generalforsamling paa »Højskolehjemmet«. MAGNUS NIELSEN dirigerede.

FORMANDEN oplæste Afdelingens Regnskab, der udviste en Indtægt paa 736 Kr. 55 Øre. Udgifterne beløb sig til 190 Kr. 55 Øre. Til Hovedkassen er indsendt 531 Kr. 55 Øre. Kassebeholdning: 15 Kr. Balance: 736 Kr. 55 Øre. — Ekstrakassen har haft en Indtægt paa 82 Kr. 65 Øre og en Udgift paa 68 Kr. 73 Øre. Balance: 295 Kr. 02 Øre. — Begge Regnskaberne godkendtes enstemmigt.

Af Beretningen fremgik, at Afdelingen af Juleindsamlingen havde modtaget 104 Kr. til Uddeling. Landsindsamlingen til Aage Nielsen havde indbragt ialt 678 Kr. 90 Øre.

Der blev bevilget 50 Kr. til Børnebespisningen og 10 Kr. til Svendehjemmet.

Til Formand genvalgtes med Akklamation J. A. MATHIASSEN. De afgaaende Bestyrelsesmedlemmer: VALD. PETERSEN, MAGNUS NIELSEN og KARL SØRENSEN genvalgtes. Ligeledes genvalgtes N. P. NIELSEN og MARTIN SCHJERN til Revisorer. Som Repræsentanter til den stedlige Partipresse genvalgtes VALD. PETERSEN og KARL SØRENSEN. Til Fanebærer valgtes J. IBSEN.

Formandens Løn fastsættes til 18 Kr. i Kvartalet.

Det vedtoges at afholde den sædvanlige Fastelavnsfest. Til at arrangere Festen blev der nedsat et Udvalg paa 5 Medlemmer. Af Ekstrakassens Midler blev der bevilget et Tilskud paa 35 Kr.

Under Eventuelt drøftede man Lokalespørgsmaalet, og det vedtoges at sætte det paa Dagsordenen til næste Generalforsamling. K. S.

Nær og Fjærn.

Leipzig-Udstillingen. Medlemmernes Opmærksomhed henledes paa Mødet ang. dette Emne Sønd. Kl. 11 Fm., Rømersg. 22, lille Sal.

Fribeboerne i Stiftelsen er som sædvanlig inviterede til Sangforeningens Aarsfest, der finder Sted paa Søndag.

»**Den store Mand**« har i sidste Nr. af Bogtrykkerbladet mærkelig nok faaet Lov til at fremsætte sine tarifstridige Idéer om, at en Arbejder, hvis Præstation er f. Eks. 35 Kr. værd, alligevel i *hans* Officin skal tage Arbejde for Minimalløn og derved lade sig *snyde* for en Del af sin retmæssige Løn. Kun, hvis Vedkommende tidligere har arbejdet hos ham, kan der allernaadigst tilstaas ham en noget højere Løn. Dette Tilfælde indtræffer vistnok kun meget sjældent i »den store Mand«s Døvstummeinstitut.

»Den store Mand«, der i Bogtrykkerbladet er forfremmet til et + (for faa Aar siden var han organisatorisk set et ÷ baade blandt Bogtrykkere og Typografer) udslynger til Slut nogle frygtelige Trusler, som vi imidlertid læser uden Angst og Bæven. ARGUS III.

Lokalformanden i Holbæk træffes fremtidig Kl. 1—1¾ Middag og Kl. 7—7½ Aften Smedelundsgade Nr. 8, 1. Sal.

Til Sangforeningens Koncert paa Søndag kan endnu faas Billetter hos Medlemmerne og hos Hr. Anton Jensen. Der er Anledning for Bladsættere og andre, som ikke kan gaa til Fest en Hverdag, til at deltage i Aarsfesten. Iøvrigt er Programmet og Assistancen i sig selv saa gode at der burde være fuldt Hus den eneste Gang om Aaret, hvor Sangforeningen alene indbyder Københavns Typografer.

Dødsfald. Vor gamle Kollega, Sætter JENS CHR. JØRGENSEN, der i en Aarrække har arbejdet i Bagges Bogtrykkeri, afgik i Lørdags ved Døden af Hjærtesygdom. Jørgensen udlærte hos Løser i 1866 og blev 67 Aar gammel. Begravelsen sker i Dag Fredag Kl. 2 fra Vestre Kirkegaards nordre Kapel.

DANSK TYPOGRAF-FORBUND
BOGTRYKFAGETS ARBEJDSLØSHEDSKASSE
GL. KONGEVEJ 1 C¹.

Kontorerne er aabne for Ind- og Udbetalinger fra 1—3 samt Fredag og Lørdag Aften fra **5—6½**. Telefon **4331**.

Anvisningskontoret: Telefon 4331, før Kl. 9 Form. og efter 6 Aften gennem *Amager 1227 y*. Telegramadr.: Typforbundet, Kbhvn.

Biblioteket er aabent hver Mandag og Torsdag fra 7½—8½. Gratis Bogudlaan.

Foreningsmeddelelser.

Kvittering for modtagne Oktober Kvartalsregnskaber.

13. Januar: Odder 71.25; Stege 76.00; Ribe pr. Bl. 22.00. 14. Januar: Korsør pr. Bl. 40.60; Løgstør pr. Bl. 60.00. 16. Januar: Fredericia 193.50. 17. Januar: Roskilde pr. Bl. 55.15; Slagelse 347.45; Bogense intet at indsende. 19. Januar: Esbjerg pr. Bl. 57.50; Faaborg 65.25; Holbæk 146.85; Kallundborg 124.90; Køge 163.75; Nakskov pr. Bl. 50.00, kont. 184.85, ialt 234.85; Nykøbing F. 301.30; Nykøbing M. intet at indsende: Silkeborg pr. Bl. 75.00, kont. 252.70, ialt 327.70; Svendborg 240.00; Vejle 359.00. 20. Januar: Brønderslev 57.75; Kolding 531.55: Næstved pr. Bl. 65.00, kont. 200.40, ialt 265.40; Ringkøbing 215.55; Ringsted 140.75; Thisted pr. Bl. 50.00, kont. 20.00, ialt 70.00; Odense 774.10.

København, den 20. Januar 1914.
Forretningsudvalget.

Ny Medlemmer.

København: Sætter Jul. Chr. Hansen, tidl. Medlem (Nørrebros Centraltr.), fagl. Afdel. Trykker Julius Petersen, udl. ¹/₄ 09 hos W. J. Christensen (Schultz), tidl. Medlem. Paal. Karen Marie Thomsen, udl. ¹²/₁ 14 hos Blædel & Co. (arb. s. St.). Trykkerlærl. Georg Emanuel Rasmussen (Athena). 1921 V. Nervings Hustru Louise Christine Juliane.

Indvendinger mod Optagelsen maa ske inden 14 Dage fra Dato til vedk. Lokalafdel.

Tiltraadte.

København: 1822 Edm. Vilh. Christoffersen fra Aalborg (arbl.). 6882 Holger Frederiksen Røder fra Holbæk (Politiken). 3662 Aksel Emil Reinholdt Christensen fra Svendborg (Akselholm). 373 Victor Andreasen fra Nyborg (Aage Hansen). Ungarsk Nr. 4660 Alt Béla fra Udl. (Olsen & Wimmer).

Aarhus, 1221 Chr. P. Rasmussen (Chr. Møller), 561 Laur. Andr. Nielsen (arbl.) og 4428 Berthor H. Carlsen (arbl.). Nakskov, 6388 Hans A. Jørgensen (Larsen). Næstved, 6815 Valdemar Chr. Petersen (Venstrebladet) og 4407 L. H. Axen (arbl.). Odense, 3668 Johs. Wolther (arbl.). Randers, 4466 Einer Pedersen (Elmenhoff & Søn) og 3610 Poul Ludv. Petersen (Th. Ethelborg). Ribe, 6947 H. F. Bjørn (arbl.). Svendborg, 6714 Chr. Mikael Hansen (Andersen, Ærøskøbing).

Fratraadte.

København: 6792 Anton S. Helberg til Næstved i Pl. 6281 Jens Kr. Hintze til Rudkøbing i Pl. 2665 Robert C. C. Andreasen til Udl. 1875 Chr. Ejner Jørgensen til Udl. 1299 Carl Ejner Møller til Udl. 1174 Egil Jensen til Udl.

Aalborg, 6688 C. A. P. Jørgensen paa Rejse. Aarhus, 561 Laur. Andr. Nielsen til Randers i Pl. Assens, 3668 Johs. Wolther til Odense (arbl.). Kolding, 4428 Berthor H. Carlsen til Aarhus (arbl.). Nakskov, 4407 H. L. Axen paa Rejse og 6815 Vald. Petersen paa Rejse. Randers, 3874 Niels Andr. Petersen, 3719 Hans Schytte, 3680 Alfr. M. R. Andersen og 6554 Felix M. Bartholdy (alle til Udlandet). Svendborg, 3662 Axel Emil R. Christensen til København i Pl.

Udmeldt.

Rønne: 6368 Marie Wallin (anden Livsstilling).

Død.

København: 764 Otto Barnewitz Hustru Antoni Nicoline.

M.-K. afholder *ordinær Generalforsamling* Søndag d. 1. Februar **Kl. 11 pr.** paa »Gimle«, Grundtvigsvej.

Dagsorden: 1. Forhandlingsprotokollen. 2. Beretning. 3. Regnskabet. 4. Valg af Formand, Kasserer, et Styrelsesmedlem, en Suppleant og en Revisor. 5. Eventuelt.

Efter Generalforsamlingen (Kl. 12½) afholdes *Stiftelsesfest* med Fællesspisning: Fiskegranade med Hummer og Asparges, ½ Kylling, br. Kartofler, Smør og Ost, Øl og Snaps, Kaffe og Kognak.

For at kunne deltage maa Medlemmerne senest Onsdag d. 28. ds. tegne sig hos Formanden, WESTY HANSEN, Flensborggade 32³, B. STYRELSEN.

Typografernes Sangforening.

Fredag Kl. 9 Koncertprøve. Alle bedes møde præcis. (1 b)

ANNONCER

En yngre Sætter

ønsker Plads snarest. Billet mrkt. »33« modtager Anvisningskontoret.

Reservemand

til Linotype. — Som saadan søger en ung, dygtig Akcidenssætter Plads i København snarest. Billet mrkt. »35« modt. Ekspeditionsk.

Maskinsætter.

En flink Monoline-Sætter kan faa Plads straks ved
A/S Drammens Aktietrykkeri,
Norge. (36)

Trykker

i 30'erne søger fast Plads snarest. Vedkommende er dygtig til Avis og Akcidens og fortrolig med saavel Dobbelt- som Enkeltpresse samt kendt med Arkpaalæggeren »Dux«. Billet mrkt. »Trykker 34« bedes indlagt paa Ekspeditionskontoret.

En ung Sætter,

(Avis eller Akcidens), søger Plads (event. fast) snarest. Billet mrkt. »28« modtager Ekspeditionskontoret.

En brugt, men vel vedligeholdt Eickhoff **dobbelt Median Hurtigpresse** (7-spaltet Avis) er til Salg for Restkøbesummen, ca. 2900 Kr., naar Handel kan ske snart. Virkelige Liebhavere bedes indlægge Billet mrkt. »27« paa Ekspeditionskontoret.

Enhver Bogtrykker og Litograf bør benytte renvaskede **Pudseklude** fra LAUGE PETERSEN, *Valdemarsgade 42, Telf. V. 1437 y.* — **Special Maskin-Vaskeri for Pudseklude til grafisk Brug**, leveres i Pakker paa 12½ Kg à **40 Øre**. — *Leverandør til Bogtrykkerier, Litograf- og Reproduktionsanstalter i hele Norden.*

Anbefalinger fra forskellige Firmaer foreligger. (230)

F. L. BIE A/S
Ny Østergade 9, København.
— Telefon 8062. —

Samtlige Maskiner og Artikler for **Bogtrykkerier, Bogbinderier, Litho-Etablissementer, Klichéfabriker** og beslægtede Brancher.
Kulante Betingelser.
Stadigt stort Lager. (12)

PARITZ GOTTSCHALCK
KONGENS NYTORV 8 o o TELEFON 3378
Nye og brugte Maskiner haves paa Lager.
Stort Lager af alle Utensilier. (15)

Sadolins Farver
Dansk Fabrik for Trykfarver.
A/S. Sadolin & Holmblad & Co.s Eftf.
HOLMBLADSGADE 52, KØBENHAVN S.
Telefon Amager 555. (15)

J. G. A. Eickhoff, Københ. V.

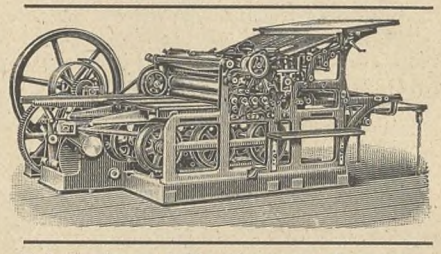

Fabrikation af Maskiner og Apparater for de grafiske Fag og Bogbinderi.
Dansk Arbejde.

Tandlæge
Marie Mørk-Hansen
er flyttet til
Vestervoldgade 90, 1. S.
Telefon Byen 2675 x. (16)

Tandlæge Dyrlund-Smith,
St. Kongensgade 39, St.
Konsult.: 10—4 og 6—7, Sønd. 10—11.
Sygekassens Priskurant.
Telefon Central 6125. (6)

Ønsker De at sikre Deres Hustru og Børn en Sum, hvis De dør ung, eller Dem selv en Nødskilling til Støtte paa de gamle Dage, sker dette bedst ved at henvende Dem til **Arbejdernes Livsforsikring**, der i sin Afdeling med Lægeundersøgelse, som betales af Selskabet, er det billigste danske Folkeforsikrings-Selskab med ugentlige Præmier.

Konfirmationsforsikringer tegnes paa særlig fordelagtige Vilkaar, saaledes at den ugentlige Præmie **bortfalder** ved Forsørgerens Død **uden** Afkortning i Summen til Konfirmationen.

Alle Forsikringer er genforsikrede i Statsanstalten for Livsforsikring.
Ugentlige Præmier **fra 10 Øre.**
Forlang Oplysninger hos
ANTON JENSEN.
(79) Thingvalla Allé 28, S.

Redaktør: JUL. SCHRØDER, Kong Oscarsgade 9, ³ Kbhvn. Str. Ekspeditør: P. HVIDTFELDT, Gl. Kongevej 1 C, 1. S.
Abonnement gennem Postkontorerne: 1 Kr. pr. Kv. Annoncer: 15 Øre pr. Petitlinje. 26 Gange og derover Rabat.
Trykt hos F. E. BORDING (V. PETERSEN) København.

TYPOGRAF-TIDENDE

ORGAN FOR DE TYPOGRAFISKE ARBEJDERES INTERESSER

NUMER 4 KØBENHAVN DEN 30. JANUAR 1914 XLI AARGANG

Skandinavisk Konference angaaende Rejsekassen.

PAA de norske Typografers Landsmøde blev det vedtaget at optage Forhandlinger med de skandinaviske Forbund om Forandringer i Rejsekassen.

I den Anledning holdtes i forrige Uge en Konference i Gøteborg. Fra Sverig mødte E. WIBERG og G. OLSSON, fra Danmark P. HVIDTFELDT og LAUR. JENSEN og fra Norge ALF HANSEN og L. RUNGSTAD.

Konferencens Forhandlinger varede i to Dage og resulterede i følgende Udtalelse:

I Henhold til de Oplysninger, som er fremkommet fra det norske Forbund om de store Befordringsudgifter til de Rejsende, erklærer de to andre skandinaviske Forbund, at de intet har at indvende mod, at det norske Forbund forandrer Bestemmelserne saaledes, at der som Regel ikke udbetales Fragtpenge (Overfartspenge) til de Rejsende, men at disse kun erholder Understøttelse i Henhold til Antal Rejsedage.

Endvidere blev man enig om, at for at opnaa en ensartet Praktisering i de forskellige Spørgsmaal vedrørende de Rejsende bør de 3 Forbund i Instruksen for deres Afdelingskasserere optage bl. a. følgende Bestemmelser:

1. Den internationale Regel om, at en, som tidligere har arbejdet i et andet Land, ikke kan optages, før det er undersøgt hos vedkommende Forbund, om der er noget til Hinder for Optagelsen — bør nøje iagttages.
2. Naar et Medlem rejser fra det ene Land til det andet, skal Moderforbundets Rejsebog bibeholdes, saalænge den ikke er fuldskreven. Ved Udstedelse af ny Bog udskrives denne af Moderforbundet, for saa vidt vedkommende Medlem ikke har erhvervet sig Rettigheder hos Broderforbundet, i saa Tilfælde udstedes Bogen af dette. Ved Overgang fra det ene Forbund til det andet indføres Medlemmets nye Forbundsnumer i Rejsebogen, f. Eks. svensk Nr. . . . . eller norsk Nr. . . . . osv.
3. Suspension eller Karantæne, som af en eller anden Aarsag maatte være idømt et Medlem, gælder ikke udenfor vedkommende Forbunds Omraade, saafremt Anmærkning herom ikke er indført i Rejsebogen.
4. Hvis et Medlem anmelder at have tabt sin Bog, kan ikke ny udstedes førend tidligst en Uge efter, at den tabte Bogs Nr. og Personalia er blevet offenliggjort gennem Fagbladet.

Tarif-Betragtninger.

NU, da den københavnske Løn-Overenskomst er bragt frelst i Havn, og Hovedstadens Typografer har faaet at vide, hvor meget — eller hvor lidt — de kan tjene i den første Tredjedel af den kommende Menneskealder, kan det maaske tillades at fremsætte et Par af de Tanker, som i den Anledning har beskæftiget en fattig Provins-Kollegas Hjærne.

Jeg skal ikke komme ind paa nogen nærmere Omtale af den vedtagne Tarif, men kun sige, at alene det, at Overenskomsten er indgaaet paa syv Aar, er for mig nok til at være en absolut Modstander af den. Og naar man har set, med hvilken rivende Fart Livsfornødenhederne er stegne i de sidste fem—seks Aar, er det mig ganske uforstaaeligt, at vore københavnske Kolleger har kunnet gaa med til at binde sig paa saa langt et Aaremaal, uden i mindste Maade at vide, hvad dette lange Tidsrum kan bringe i Retning af Dyrtid.

Er det ikke Galmandsværk?

De københavnske Typografer har altid for mig staaet som en Slags Foregangsmænd indenfor vor Organisation, men det Eksempel, de her har afgivet, skal de sandelig ikke have Tak for, og det er nærmest med Angst, man imødeser det Tidspunkt, da Provins-Tarifen skal fornyes. Thi naar Københavnerne kan sluge en slig Kamel og med saa overvældende Majoritet, hvad vil der saa ikke blive budt os andre her ude paa Landet?

Det bliver sikkert en Overenskomst paa — *Livstid!*

Derfor vil jeg allerede nu raabe et Varsko til Kollegerne Landet over: Gaa aldrig med til en Overenskomst, der binder jer paa mere end tre Aar — allerhøjst *tre* Aar! Det var god Latin i gamle Dage og bør ogsaa være det nu.

For $4^1/_2$ Aar siden blev Provinsianernes Minimalløn hævet med 2 Kroner pr. Uge eller ca. 8 pCt. Men i det samme Tidsrum er Prisen paa de vigtigste Livsfornødenheder steget med 4 pCt. *pr. Aar* — altsaa i de halvfemte Aar en Stigning af *18 Procent.*

Disse Tal er tagne fra Statistisk Bureau. Og saa vidt mig bekendt, er Huslejens Stigning endda ikke medregnet i denne Opgivelse.

Behøves der egentlig mere for at bevise Taabeligheden i de lange Overenskomster?

Maa jeg til Slutning blot sige dette: Det har altid staaet for mig som en Gaade, hvorfor der skulde være én Tarif for København og én for det øvrige Land. Man kan jo nemlig ikke vedblive at bilde os ind, at det er billigere at leve i de smaa Provinsbyer end i København. Naar vi undtager Huslejen er alting billigere i København end i Provinsen.

Og hvad skulde vi ellers med Centralisationen, naar det ikke var for at skabe lige Forhold for os alle.

Der blev i sin Tid talt mange og store Ord om Centralisationens Nytte og Betydning, og der blev givet gyldne Løfter om den Guldalder, der vilde oprinde for os, naar vi kom ind under én Hat. Men man standsede desværre paa Halvvejen. Da man havde naaet at faa centraliseret Styrelsen, var man tilfreds. At Provinsianerne skulde have lige saa meget for deres Arbejde som Hovedstadens Kolleger, brød man sig ikke om. Og derfor har man snydt Provinsens Typografer for Fordelen ved Centralisationen. Dermed være ingenlunde sagt, at Københavnerne har høstet nogen Fordel ved Sammenslutningen. Thi den hele Centralisationstanke mundede jo nærmest ud i dette ene: Centralisation af den udøvende Magt.

En af Frugterne af denne Politik er den, at medens man nu inde i København staar med en Minimalløn paa 29 Kroner — hvilket dog ikke kan siges at være nogen imponerende Løn — saa findes der mange Kolleger i Provinsen, som maa nøjes med 23 og 24 Kroner, men det er Pinedød altfor lidt.

Det mest triste ved det hele er dog den Kendsgerning, at selv om Københavnerne i 1915, naar vor Tarif skal revideres, brænder af Længsel efter at hjælpe os med at højne Lønnen her ude, saa kan de det ikke.

Ja, de kan sende os en venlig Tanke, og saa kan de yde os en Skærv, hvis vi skulde komme ud i Strid, men paa nogen effektiv Maade kan de ikke understøtte vore Krav — de er jo bundne paa Hænder og Fødder indtil Anno 1920!

Køge, den 12. Januar 1914. FR. NIELSEN.

Generalforsamlinger og Møder.

Slagelse Lokalafdeling

afholdt Generalforsamling Fredag den 16. Jan. 1914 i »Folkets Hus«.

Dirigent: CHR. NIELSEN. — Protokollen godkendtes. — Forbunds-Regnskabet belancerede med Kr. 563.20, indsendt til Hovedkassen Kr. 347.45, Kassebeholdning Kr. 15.00. — Privatkassens Regnskab balancerede med Kr. 294.63, Kassebeholdning Kr. 146.41. — Begge Regnskaber godkendtes. — Angaaende en Skrivelse fra den stedlige Fællesorganisation om Oprettelse af Kulforsyning vedtog Generalforsamlingen en Resolution. — Sluttelig vedtoges 15 Kr. til Slagelse Børnebespisning. — Kun faa Medlemmer overværede Generalforsamlingen. O. A.

Svendborg Lokalafdeling

afholdt Generalforsamling den 16. Januar. Til Dirigent valgtes P. NIELSEN, hvorefter FORMANDEN bød Velkommen og aflagde Beretning, samt udtalte Ønsket om, at den ny Københavnertarif maatte være et godt Varsel for den kommende Provinstarif. Beretningen godkendtes enstemmig.

Kassereren, S. JENSEN, fremlagde Regnskabet, der balancerede med Kr. 390.59. Privatkassens Regnskab balancerede med Kr. 183.05, og Kassebeholdningen var Kr. 114.96. Godkendtes.

Valg. Til Formand genvalgtes enst. CORFITZ MADSEN, til Næstformand genvalgtes M. P. NIELSEN og til Bestyrelsesmediem nyvalgtes GRABOW. Sekretær: N. P. JENSEN. Til Revisor genvalgtes BØRGE MICHAELSEN. Til Fanebærer genvalgtes P. W. JØRGENSEN.

Dermed sluttede Generalforsamlingen. N.

Herning Lokalafdeling

afholdt Lørdag den 17. Januar ordinær kvartaarlig Generalforsamling i »Haandværkerforeningen«, hvortil alle Medlemmer var mødte. — LUDVIG RASMUSSEN dirigerede.

Formanden, MORGENSTERN, bød Velkommen, specielt et nyt Medlem, Holmstrup, der var tiltraadt Afdelingen, oplæste derefter de reviderede Regnskaber, der balancerede med henholdsvis Kr. 216.05 og Kr. 46.27; begge Regnskaber godkendtes enstemmigt. Afgav derefter Beretning for begge Kasser for 1913, der ligeledes godkendtes.

Derpaa foretoges forskellige Valg. Til Formand genvalgtes E. O. MORGENSTERN, til Næstformand: LUDVIG RASMUSSEN; Suppleant: ASBJØRN BENDIKSEN. Som Revisor valgtes MAR. JENSEN: Suppleant: BRIX. Til Skuemester: MAR. JENSEN. Repræsentanter til »Soc.-Demokraten«: ANTON LARSEN og P. A. PETFRSEN. Til Fanebærer valgtes FORMANDEN; Suppleant: ANTON LARSEN.

Derefter udspandt der sig en meget lang og livlig Diskussion om lokale Spørgsmaal, hvorunder bl. a. blev stillet 2 Resolutioner, om hvilke der kæmpedes tappert paa begge Sider, og som endte med, at de blev »begravede«, hvorefter Dirigenten sluttede Mødet ved 10½-Tiden med Tak for den »gode Ro« og »Saglighed«. A. L.

Næstved Lokalafdeling

afholdt Lørdag den 17. Januar ordinær Generalforsamling, hvortil 25 Medlemmer var mødt.

Formanden, EMANUEL PETERSEN, bød Velkommen og oplæste det reviderede Regnskab, der udviste en Balancesum af 807 Kr. 35 Øre. Indsendt til Hovedkassen 265 Kr. 40 Øre. Regnskabet godkendtes enstemmigt. Til at paategne Regnskabet valgtes TH. BIRKEDAL og M. SØLBERG. — Hjælpekassens Regnskab balancerede med 103 Kr. 50 Øre og godkendtes ligeledes enstemmigt. — FORMANDEN gav en Oversigt over Hjælpekassens Virksomhed i Aarets Løb.

Et Forslag om at yde 25 Kr. af Hjælpekassen til en Sammenkomst forkastedes efter nogen Forhandling, hvorunder det blev oplyst, at Kassen havde haft en Formuetilbagegang i de sidste Aar paa ca. 70 Kr.

Et Forslag om, at kun Medlemmer, der fremmødte til Generalforsamlinger, kunde vælges til Foreningens Tillidsposter, gav Anledning til en Del Diskussion, under hvilken det oplystes, at da det var en Lovændring, kunde Forslaget ikke vedtages paa dette Møde.

Til at arrangere en festlig Sammenkomst valgtes: Joh. Christiansen, H. P. Mølvig, Nicolai Jensen og Aug. Nielsen.

Da ikke flere ønskede at udtale sig, hævede Formanden Generalforsamlingen med en Tak til de mødte. C. J. P.

Ringsted Lokalafdeling

afholdt Lørdag den 17. Januar ordinær Generalforsamling i Børsen. FORMANDEN oplæste Regnskabet for Hovedkassen, der balancerede med 309 Kr. 75 Øre; der indsendes til Hovedkassen 140 Kr. 75 Øre. Administrationskassens Regnskab balancerede med 98 Kr. 57 Øre. Begge Regnskaber godkendtes enstemmigt.

Punkt 2 paa Dagsordenen var Forslag til Love for Administrationskassen. Efter en længere Forhandling vedtoges dette med nogle enkelte Ændringer, saaledes blev Kontingentet nedsat fra 15 til 10 Øre ugentl.

Punkt 3 var et Forslag om Afholdelse af en Fest i Vinterens Løb. Dette vedtoges, og der nedsattes et Udvalg til at forberede Festen. — Dette sidste Punkt var vel nok Skyld i, at den første Generalforsamling i 1914 overværedes af 16 Medlemmer, det højeste Antal der har været i flere Aar. MK.

Ringkøbing Lokalafdeling

afholdt Lørdag den 17. Jan. sin aarlige Generalforsamling paa »Landmandshotellet«. Regnskabet, der balancerede med 290 Kr. 55 Øre, oplæstes og godkendtes.

Formanden, N. CHR. CHRISTENSEN, og Næstformanden, L. PETERSEN, genvalgtes med Akklamation. Til Sekretær i Stedet for A. Schmidt valgtes H. HOFFMANN. Til Revisorer genvalgtes CHR. E. PETERSEN og nyvalgtes P. ANDERSEN i Stedet for L. Schmidt

Nogle Smaasager behandledes og et Udvalg bestaaende af Chr. E. Petersen, Kokspang, Bune og Hoffmann nedsattes til at arbejde for en Sommerfest.

Derefter sluttede Generalforsamlingen, som var besøgt af 14 Medlemmer. H—NN.

Silkeborg Lokalafdeling

afholdt ordinær Generalforsamling Lørdag den 17. Januar paa Kafé »National«. Formanden, RASM. BINDSLEV, bød Velkommen, hvorefter CHR ØRVAD valgtes til Dirigent. — Regnskaberne forelagdes og godkendtes enstemmigt; Forbundsregnskabet balancerede med Kr. 607.20, indsendt til Hovedkassen Kr. 327.70. Lokalkassens Regnskab balancerede med Kr. 203.37.

Derefter foretoges de aarlige Valg; FORMANDEN genvalgtes med Akklamation, og til Bestyrelsesmedlemmer genvalgtes GAARDSTED, ANTON PETERSEN og ROB. LARSEN og nyvalgtes HAUG. Som Repræsentanter til »Soc.-Dem.« genvalgtes P. GAARDSTED og nyvalgtes P. PETERSEN. STABEHL og CHR. NIELSEN genvalgtes til Revisorer og AGERSKOV til Repræsentant i Arbejdernes Fællesbageri.

Angaaende en eventuel Vinterfest udspandt der sig en lille Diskussion, der ikke tilkendegav synderlig Feststemning, og som endte med Nedsættelse af et Udvalg til at forsøge en Fest afholdt; valgt blev: Rud. Jensen, Markers, Haug og Arthur Jensen.

Under Eventuelt ønskede og fik Formanden forsk. statistiske Oplysninger ang. Lønninger o. a., hvorefter Generalforsamlingen sluttede. Kun 13 af Afdelingens ca. 30 Medlemmer var mødt. ROB. —N.

Nakskov Lokalafdeling

afholdt Generalforsamling Lørdag den 17. Januar 1914 Kl. 8 i den folkelige Forsamlingsbygning.

Formanden, LUDV. KRAGH, aabnede Mødet med at byde Velkommen samt aflagde en Beretning om Virksomheden i det forløbne Aar, hvorefter man gik over til Dagsordenen: 1. Forhandlingsprotokollen oplæstes og godkendtes. 2. Regnskaberne oplæstes og godkendtes. 3. Valg af Tillidsmænd. Formanden, LUDV. KRAGH, genvalgtes, ligesaa Bestyrelsen, Revisorerne, Fanebærer, samt nyvalgtes 4 Fanejunkere. Repræsentanter til Fællesorganisationen samt 2 Kontrahenter og 1 Repræsentant til Fællesbageriet genvalgtes ligeledes. 4. Eventuelt. Her omtaltes forskellige lokale Sager samt den aarlige Vinterfest, der vedtoges at skulde afholdes, hvortil nedsattes et Udvalg, hvorefter Generalforsamlingen sluttede. Der var mødt 22 Medlemmer. HERM.

Thisted Lokalafdeling

afholdt ordinær Kvartalsgeneralforsamling Lørdag den 17. Januar paa Hotel »Royal«.

Forbunds- og Lokalkassens reviderede Regnskaber, der balancerede med 270 Kr. 20 Øre og 43 Kr. 26 Øre, godkendtes enstemmigt.

Derefter foretoges Valg af Bestyrelse og Repræsentanter etc. Til Formand og Næstformand genvalgtes A. ANDREASSEN og H. HANSEN. Som Revisorer: A. RASMUSSEN og M. JENSEN (Genvalg). Som Repræsentanter til »Thisted Social-Demokrat« genvalgtes A. GRØNNING og TH. CARLSEN; til De samvirkende Fagforeninger i Thisted genvalgtes CHR. ANDERSEN og nyvalgtes M. TOPP. Til Fanebærer genvalgtes W. PETERSEN, som Suppleant: H. UBBESEN.

Under »Eventuelt« drøftedes Afholdelse af en Vinterfest. H. H. H.

Faaborg Lokalafdeling

afholdt Lørdag den 17. Januar sin ordinære Generalforsamling paa »Madsens Hotel«.

Formanden, G. NYBORG, bød de mødte Velkommen og ønskede »Godt Nytaar«. — Hovedkassens Regnskab balancerede med 118 Kr. og Privatkassens med 19 Kr. 76 Øre.

Til Bestyrelsen genvalgtes C. NYBORG som Formand, Næstformand blev HANS FR. PETERSEN. Revisorer: CARL FRANDSEN og A. E. NIELSEN. Sekretær: C. NOAK. Repræsentant i Fællesorganisationen og Kontrahent i »Soc.-Dem.«: JOHS. GAAEI.

Der blev nedsat et 3 Mands Udvalg til at arrangere et Fastelavnsgilde. YMER.

Odense Lokalafdeling

afholdt ordinær Generalforsamling Mandag den 19. Januar. Dirigent: P. BONDESEN.

Beretning. En Divergens i Søndergaards Bogtrykkeri, opstaaet paa Grund af manglende Varmegrader, havde foranlediget en indgaaende Forhandling med Bogtrykkeren, hvor Principalens Tone overfor Arbejderne og en hel Del Punkter vedr. Sundhedsregulativet samt Personalets Forhold til Arbejdstidens punktlige Overholdelse var bleven behandlet. Forhandlingen havde ført til Udjævning af Mellemværendet. Beretningen godkendtes enstemmigt.

Regnskaber. Kasserer N. Chr. CLAUSEN aflagde derpaa Regnskab for Kvartalet, der viste en Indtægt paa 1911 Kr. 60 Øre. Udgift:

Rejseunderst. 35 Kr., Underst. paa Stedet 346 Kr., Sygeunderst. 720 Kr., Administrationstilskud 36 Kr. 50 Øre. Indsendt til Hovedkassen 774 Kr. 10 Øre. Ekstrakassens Regnskab balancerede med 738 Kr. 13 Øre og udviste et Overskud paa 86 Kr. 76 Øre. Juleindsamlingen havde indbragt 344 Kr. Alle Regnskaber godkendtes enst.

Arbejdsanvisning. FORMANDEN holdt et Foredrag om den vedtagne Lov om Arbejdsanvisning efterfulgt af en meget livlig Diskussion.

Eventuelt. Her rejste sig en Diskussion om Kulpriserne og »Arbejdernes Brændselsforsyning«.

JOHS. NIELSEN gav derpaa Oplysninger om en festlig Sammenkomst med Aftenunderholdning og Bal, der finder Sted Lørdag den 31. Januar paa Fyns Forsamlingshus. —BL—

Aalborg Lokalafdeling

afholdt Tirsdag den 20. Januar ordinær Generalforsamling paa »Dramatiken«, der var ret talrigt besøgt.

Regnskabet, der udviste en Indtægt paa 1157 Kr. 83 Øre og en Udgift paa 1146 Kr. 75 Øre, godkendtes enstemmigt.

Under Beretningen meddelte FORMANDEN, at Bestyrelsen havde billiget, at et ældre Medlem (Trykker) arbejdede for halv Løn, men dog betalte helt Kontingent. Endvidere meddelte Form., at man desværre maatte sige Farvel til Hvidtfeldt, der trak sig tilbage til Fordel for Arbejdsanvisningen. — JOH. GERDT udtalte, at han var sikker paa, at der i Provinsen fandtes en Mand, der kunde overtage Hvidtfeldts Plads, bare han turde. Det regnskabsmæssige var jo tilrettelagt, men det organisatoriske var det vanskeligste, og Hvidtfeldts altomfattende personlige Kendskab til Forhold og Personer vilde det jo tage lang Tid at opnaa. Han haabede, at vi kunde finde en Mand i Provinsen, der kunde overtage Hvidtfeldts Plads.

FORM. bragte en Tak fra Modtagerne af Juleuddelingen og bad Medlemmerne stadig holde Interessen vedlige.

Bestyrelsen havde vedtaget og foreslog en Del Ændringer til den lokale Ekstrakasse, der navnlig gik ud paa at udbetale de Rejsende en større Understøttelse om Vinteren end om Sommeren. — Efter en Del Diskussion, hvori flere Medlemmer deltog, vedtoges Bestyrelsens Forslag. — Herefter faar de Rejsende af Ekstrakassen en Understøttelse paa 1 Kr. i de to Vinterkvartaler og 55 Øre i de to Sommerkvartaler.

MAGN. CHRISTENSEN stillede Forslag om, at Fanefunktionærerne, undtagen Fanebæreren, skal være ulønnet. Dette vedtoges. — Endvidere vedtoges det, at Fanen ogsaa skulde bistaa ved Kollegers Hustruers Jordefærd.

Forskellige Valg. Til Formand genvalgtes EMIL ESKILDSEN med Akklamation. Til Bestyrelsen genvalgtes MART. SØRENSEN og Maskinsætter PEDERSEN. Til Revisorer valgtes ROB. NIELSEN og GERDT. Til Bladrepræsentanter valgtes ved skriftlig Afstemning ESKILDSEN med 29 St. og H. C. ANDERSEN med 20 St. Til Fanebærer valgtes OHLSON, og Følget blev genvalgt.

MAR. ANDERSEN aflagde Beretning fra Fællesbestyrelsen ang. en Forsamlingsbygning og anbefalede et Forslag om et obligatorisk Bidrag paa 1 Kr. aarlig pr. Medlem. — Der udspandt sig en længere Diskussion, hvori næsten alle Medlemmerne deltog. — Forslaget forkastedes med 26 St. mod 10. 2 blanke.

Lokalafdelingen, der længe har ført en omtumlet Tilværelse med Hensyn til Mødelokale, har nu lejet hos Arbejderpartiet. O. G. V.

Nær og Fjærn.

Typografernes Sangforenings 68. Aarsfest afholdtes i Søndags i Prins Wilhelms Palæ. Det var som sædvanlig god og lødig Kunst, der bødes paa. Operasangerinde, Fru Dagny Grunert gjorde Lykke med Uddrag af »Carmen« og nogle smaa Viser, mest med de sidste. Vor Kollega Joseph Jensen lod sin dybe Røst høre og høstede baade Bifald og Da capo-Fremkaldelser. Sangforeningen havde føjet et Par nye kvikke Sange til sit Repertoire. Aftenens største Nydelse var det dog at høre Violoncellisten Hr. Fritz Dietzmann. Den ganske unge Kunstner behandlede sit Instrument med virtuosmæssig Sikkerhed og Ynde. Koncerten var godt besøgt, og den fortjente det.

Fællesrejse til Leipzig-Udstillingen. Om dette Emne afholdtes et Møde i Søndags i Rømersgade 22. Sagen blev indgaaende debatteret, og de ca. 40 tilstedeværende interesserede sig stærkt for en saadan Rejse. Det vedtoges at danne en Spareforening, og der nedsattes et Udvalg til at udarbejde Regler for en saadan. Hertil valgtes: Jens Pangel, C. Lauridsen, Kjerumgaard og Jul. Schrøder. 32 Kolleger tegnede sig som Medlemmer. Indmeldelser modtages af Jens Pangel, Nørrebrogade 76 [3], og af »Typ.-Tid.«s Redaktion.

Jubilæum. Faktor P. C. OLSEN kan Torsdag d. 5. Februar fejre sit 25-Aars Jubilæum som Faktor, idet det paa denne Dag er 25 Aar siden, han blev ansat hos Firmaet Frantz Christtreu.

Dementi. I »Ærø Tidende« skrives følgende: Typograf Chr. P. Rasmussen, tidligere Marstal, anmoder os om at dementere en i herværende Blade fremkommen Meddelelse om, at han skulde være bleven Filmsskuespiller.

Ærede Kolleger! Hjertelig Tak for den udviste Deltagelse ved vor Datters Begravelse. AUGUSTA og P. NORDLUNDE.

TYPOGRAFERNES KARNEVAL

I ODD-FELLOW PALÆETS SAMTLIGE ELEGANTE LOKALER

LØRDAG DEN 21. FEBRUAR 1914, KL. 8

INDGANGEN AABNES KL. 7½

PROGRAM:

I den store Sal fra Kl. 8—5:

KARNEVALSFEST

Farvepragt! Jublende Ungdom! Livsglæde!

Musiken udføres af

Den kgl. Livgardes Musikkorps

under personlig Ledelse af dets Direktør Hr. VALD. NIELSEN, 30 Musici.

Alle Sæsonens nyeste og flotteste Danse.

4 Balinspektører. *12 Ordensmarskaller.*

Kl. 9,15. VORE BERØMTE STJERNER PAA VRANGEN ved Skuespillerinde Frk. ASTRID KRAGH.

» 11. HUMØRET KULMINERER ved Skuespiller Hr. PETER FJELDSTRUP.

» 11,45. DRONNING UDEN KRONE ved Skuespillerinde Frk. ODA ALSTRUP.

Ved Flygelerne Fru ALMA AABERG.

I Mellemakterne, i Korridorer og Gange vil i Løbet af Aftenen og Natten være Optræden af forskellige morsomme Personligheder.

Kun kostumerede og maskerede maa opholde sig i Salen indtil Kl. 12.

Tilskuere kan efter Kl. 12 løse Baltegn à 1 Kr.

Den mindre Sal

er ved Dekoratørers Kunst forvandlet til en *festlig pyntet Have*, hvor alt er beredt til den smukkeste

Midsommerfest.

Saavel Deltagere som Tilskuere har gratis Adgang.

I Haven er aabnet en Sommer Variété

Livsglædens Paradis

Kl. 9—12.

PROGRAM:

Kl. 9. DET ER DEJLIGT AT — — ved Skuespiller FREDERIK BUCH.

» 9,25. SKØNHEDSAABENBARINGEN, ved Skuespillerinde Fru ELNA PANDURO.

» 9,45. DET ER SVÆRT AT TRÆFFE GRÆNSEN, ved Skuespillerparret ODA og JAC. BROCHORST.

» 10,10. MODERNE PIKANTERIER, ved Skuespillerinde Frk. ASTRID KRAGH.

» 10,30. TAKSAMETERKUSKENS DATTER, Fru ELNA PANDURO.

» 10,50. ET PAR MODERNE »TYPER«, ved Skuespillerparret ODA og JAC. BROCHORST.

» 11,15. GENIALITETENS REPRÆSENTANT, ved Skuespiller Hr. PETER FJELDSTRUP.

» 11,30. Hds. Majestæt FILMENS DRONNING, ved Frk. ODA ALSTRUP.

» 11,45. HVAD DER KAN SKE, NAAR MAN ER DISTRÆT, ved Skuespiller FREDERIK BUCH.

Ved Klaveret: Fru ALMA AABERG.

Fra Kl. 12—5: **Stort Familiebal.**

2 Balinspektører. 2 Ordensmarskaller.

Typografernes Orkester ved Musikdirektør CHR. SCHMIDT.

BILLETPRISERNE: Deltagerne 2 Kr. 25 Øre, Tilskuerne 1 Kr. 25 Øre. *Baltegn* efter Kl. 12 koster 1 Kr. *Billetten skal bæres synligt; Kuponen saavel paa Deltager- som paa Tilskuerbilletter afleveres ved Indgangen.* Billetter faas hos Inkassatoren paa Trykkeriet, og der sælges kun Billetter til Medlemmer.

BALBAAND sælges i Salene og ved begge Sider af den store Sal.

FESTUDVALGET.

DANSK TYPOGRAF-FORBUND
BOGTRYKFAGETS ARBEJDSLØSHEDSKASSE
GL. KONGEVEJ 1 C¹.

Kontorerne er aabne for Ind- og Udbetalinger fra 1—3 samt Fredag og Lørdag Aften fra **5—6½**. Telefon **4331**.

Anvisningskontoret: Telefon 4331, før Kl. 9 Form. og efter 6 Aften gennem *Amager 1227y*. Telegramadr.: Typforbundet, Kbhvn.

Biblioteket er aabent hver Mandag og Torsdag fra 7½—8½. Gratis Bogudlaan.

Foreningsmeddelelser.

Kvittering for modtagne Oktober Kvartalsregnskaber.

21. Januar: Assens 58.00; Herning 121.00. 22. Januar: Hobro 120.75; Holstebro 249.00; Viborg 141.75. 24. Januar: Horsens pr. Bl. 100.00, kont. 312.95, ialt 412.95. 26. Januar: Aarhus 1249.80: Maribo pr. Bl. 16.25; Skive 145.00; Stubbekøbing 37.00. 27. Januar: Helsingør 104.75; Randers pr. Bl. 80.00, kont. 90.00, ialt 170.00.

København, den 28. Januar 1914.
Forretningsudvalget.

Ny Medlemmer

København: Paal. Dagmar Johanne Rasmussen, udl. 21/1 14 hos P. Andr. Andersen (arb. s. St.). Paal. Emilie Fernanda Nielsen, udl. 11/1 14 hos Rasmussen & Olsen (arb. s. St.).

Rudkøbing, Hans Jørgensen Hintze, udl. 2/1 14 i Langelands Folkeblad.

Indvendinger mod Optagelsen maa ske inden 14 Dage fra Dato til vedk. Lokalafdel.

Tiltraadte.

København: 6153 H. Peter Fr. Nielsen fra Rejse (arbl.). 6792 Anton Sigvald Helberg fra Næstved (arbl.). 1463 Anders P. Andersen fra Faaborg (Nordisk Bogtr.). 2894 Jørgen Henrik Andersen fra Aarhus (P. Petersen).

Aarhus, 6599 Chr. Ellmann (arbl.). Faaborg, 6390 Karl J. Hansen (Alstrøm). Hobro, 3844 Jens Chr. Jensen (arbl.) og 6599 Chr. Elmann (Hobro Avis). Holbæk, 6670 J. O. Petersen (Amtsavisen). Nykøbing M., 6820 Vald. Leth (Morsø Avis). Næstved, 758 Peter Petersen (N. P. Christensen). Odense, 3788 Johs. Korsgaard-Hansen (Hagen & Sørensen). Randers, 14 Emil Burmester (Eksprestrykkeriet) og 1726 Chr. Fr. Thomsen (Chr. Nielsen). Roskilde, 6315 Hans Nielsen (arbl.). Rudkøbing, 6890 Henrik Jørgensen (Ærø Tidende, Marstal). Silkeborg, 3737 Sigv. Michaelsen (arbl.).

Fratraadte.

København: 2671 Otto Ebert Jensen til Lyngby i Pl. 758 Peter Petersen til Næstved i Pl. 2882 Chr. Johan Weiss paa Rejse. 1726 Chr. Thomsen til Randers i Pl. 2873 Edwin Jørgensen til Udl. (arbl.).

Aalborg, 3638 William Andersen til Aars i Pl. og 14 Emil Burmester til Randers i Pl. Aarhus, 6599 Chr. Ellmann til Hobro i Pl., 2894 Jørgen H. Andersen til Kbhvn. i Pl. og 6820 Valdemar Leth til Nykøb. M. Bogense, 3788 Johs. Korsgaard-Hansen til Odense i Pl. Esbjerg, 6315 Hans Nielsen til Roskilde (arbl.). Faaborg, 1463 A. P. Andersen til Kbhvn. i Pl. Grenaa, 6599 Chr. Ellmann til Aarhus (arbl.). Hobro, 6292 Sofus Abildgaard Jacobsen til Skive i Pl. Nyborg, 373 V. H. Andreasen til Kbhvn. i Pl. Nykøbing M., 3835 Martin M. Christensen til Udlandet. Odense, 6390 Karl Jul. Hansen til Faaborg i Pl. Skanderborg, 3844 Jens Chr. Jensen til Hobro (arbl.), 3737 Sigv. Michaelsen til Silkeborg (arbl.), 3750 Vilh. Nielsen paa Rejse og 3857 Sophus V. Neess til Aarhus i Pl. Slagelse, 6670 Jacob Otto Petersen til Holbæk i Pl. Vejle, 2595 Jens Hansen paa Rejse.

Udmeldt.

Kolding, 1437 L. Fuglsang (anden Livsstilling).

Døde.

København: 80 J. Chr. Jørgensen. 1903 Martin Victor Oskar Olsen.

M.-K. afholder *ordinær Generalforsamling* Søndag d. 1. Februar **Kl. 11 pr.** paa »Gimle«, Grundtvigsvej.

Dagsorden: 1. Forhandlingsprotokollen. 2. Beretning. 3. Regnskabet. 4. Valg af Formand, Kasserer, et Styrelsesmedlem, en Suppleant og en Revisor. 5. Eventuelt.

Efter Generalforsamlingen (Kl. 12½) afholdes *Stiftelsesfest* med Fællesspisning: Fiskegranade med Hummer og Asparges, ½ Kylling, br. Kartofler, Smør og Ost, Øl og Snaps, Kaffe og Kognak. STYRELSEN.

Trykkeriarbejd.s Brancheklub.

afholder sin halvaarlige Generalforsamling Fredag den 6. Februar Kl. 8½ i Caféen, Holbergsgade 26. STYRELSEN.

Typografernes Sangforening.

Fredag Kl. 9 Medlemsmøde. — Derefter Sangøvelse. — Koncertbilletter bedes opgjort snarest. (1c)

ANNONCER

Akcidens-Sætter!

En dygtig Plakatsætter, der tillige paa egen Haand kan lede Sætteriet, kan straks faa en absolut fast Stilling til god Gage. Ansøgninger med event. Anbefalinger bedes sendt til
(38) **Centraltrykkeriet, Esbjerg.**

Maskinsætter.

En flink Monoline-Sætter kan faa Plads straks ved
A/S Drammens Aktietrykkeri,
Norge. (36)

Fast Plads søges!

Ung Typograf (25 Aar, militærfri) søger fast Plads ved Avis eller Akcidens (øvet Ombryder). Helst i København eller en større Provinsby. Billet mrkt. »41« med Løntilbud bedes sendt til Ekspeditionskontoret.

Dygtig Trykker,

ikke for ung, der kan præstere absolut første Kl. Billed- og Værktryk, antages i fast Plads.
De forenede Bogtrykkerier,
(37) Aarhus.

En dygtig Trykker,

der tillige er kendt med eller kan Stereotypering, kan i nærmeste Fremtid faa **en fast, vellønnet og god Plads**. Billet mrkt. »Trykker« med Oplysn., event. Referencer, modtager L. Chr. Nielsens Ann.-Bur., Graabrødretorv 14. (39)

En dygtig **Sætter-Trykker,** ikke alt for ung, der kan arbejde selvstændig, søges til et mindre Akcidenstrykkeri i Jylland. Nærmere ved at indlægge Billet mrkt. »40« paa Ekspeditionskontoret.

Enhver **Bogtrykker og Litograf** bør benytte renvaskede **Pudseklude** fra LAUGE PETERSEN, *Valdemarsgade 42, Telf. V. 1437y.* — **Special Maskin-Vaskeri for Pudseklude til grafisk Brug**, leveres i Pakker paa 12½ Kg à **40 Øre**. — *Leverandør til Bogtrykkerier, Litograf- og Reproduktionsanstalter i hele Norden.*

Anbefalinger fra forskellige Firmaer foreligger. (230)

F. L. BIE A/S
Ny Østergade 9, København.
— Telefon 8062. —

Samtlige Maskiner og Artikler for **Bogtrykkerier, Bogbinderier, Litho-Etablissementer, Klichéfabriker** og beslægtede Brancher.
Kulante Betingelser.
Stadigt stort Lager. (12)

PARITZ GOTTSCHALCK
KONGENS NYTORV 8 o o TELEFON 3378
Nye og brugte Maskiner haves paa Lager.
Stort Lager af alle Utensilier. (15)

Carl Erichsen,
Fagforretning for Bog- & Stentrykkerier samt Bogbinderier.
Telefon 2526. Løvstræde 6.
Lager af *Farve. Maskiner, Skrifter, Utensilier* og *Valsemasse.*
Etabl. af større og mindre Bogtrykkerier.
Kulante Betingelser. (10)

WILLIAM SIMMELKIÆR
LANDEMÆRKET 9 (5)
SKRIFTSTØBERI GALVANOPLASTIK
ANNONCECLICHÉER XYLOGRAFI

Brugte Maskiner.
Digeltrykpresser og **Hurtigpresser**, brugte, i god Stand, reparerede paa mit Værksted, sælges meget billigt under fuld Garanti. Stort Lager haves i Reglen.
(7) **Adolph Wulff.**

Tysk Undervisning.
C. L. Christiansen, aut. Translatør,
Vølundsgade 29, 1. (184)

Tandlæge Dyrlund-Smith,
St. Kongensgade 39, St.
Konsult.: 10—4 og 6—7, Sønd. 10—11.
Sygekassens Priskurant.
Telefon Central 6125. (6)

Hotel „Union“, Viktoriagade 2 & 4, Hj. af Vesterbrogade *(bedste Spisested i København)* anbefaler ny monterede elegante Værelser à Kr. 1.25. Telefon 4092. (9)

Livsforsikring med eller uden Udbetaling i levende Live, *Konfirmationsforsikring* osv. tegnes bedst og billigst i **Arbejdernes Livsforsikring.** *Restancefrist under Arbejdsløshed.* Ugenlig Opkrævning sammen med Forenings-Kontingentet. *Brand- og Tyveri-Forsikring*, samt *alle Arter af Forsikring* billigt i 1. Klasses danske Selskaber. Forlang Oplysning hos ANTON JENSEN,
(38) Thingvalla Allé 28, S.

Redaktør: JUL. SCHRØDER, Kong Oscarsgade 9, 3 Kbhvn. Str. Ekspeditør: P. HVIDTFELDT, Gl. Kongevej 1 C, 1. S.
Abonnement gennem Postkontorerne: 1 Kr. pr. Kv. Annoncer: 15 Øre pr. Petitlinje. 26 Gange og derover Rabat
Trykt hos F. E. BORDING (V. PETERSEN) København.

TYPOGRAF-TIDENDE

ORGAN FOR DE TYPOGRAFISKE ARBEJDERES INTERESSER

NUMER 5 KØBENHAVN DEN 6. FEBRUAR 1914 XLI AARGANG

Fra Udlandet.

DET internationale Sekretariat har fra de belgiske Kolleger modtaget følgende Meddelelse om Tarifbevægelsen i *Bryssel.*

Efter at Repræsentanter for Typografer og Principaler havde holdt Møde Torsdag den 22. Januar, holdt Brysselser-Sektionen Generalforsamling om det af Tarifkommissionens Principaler stillede Forslag. Det besluttedes at lade Spørgsmaalet gaa ud til skriftlig Afstemning. Ved denne vedtoges Forslaget med 803 St. mod 786 St. Altsaa med 17 Stemmers Majoritet.

Tarifen indeholder følgende Bestemmelser:

Minimalløn Fr. 36.60 pr. Uge. Der er garanteret i det første Aar 45 Arbejdstimer pr. Uge og en Helligdag aarlig med Udbetaling af Løn, i det andet Aar 50 Arbejdstimer og otte halve Fridage, fra det tredje Aar 54 Arbejdstimer og otte hele Fridage.

Fra 1916 kan Principalen i Tilfælde af Arbejdsmangel give sit Personale fri i $4^1/_2$ Time, og i Løbet af Ugen lade det arbejde saa meget længere. Dog skal i saa Tilfælde ydes Tillæget for Overarbejde. I Tilfælde af Misbrug af denne Bestemmelse i enkelte Trykkerier kan Voldgiftsretten fratage disse denne Ret.

Prisen for Haandsats bliver Fr. 1.40 pr. 1000 Gevierter for trykt og 1.50 for skrevet Man. Overarbejde betales med følgende Tillæg: 0.10 for den første Time, 0.15 for den anden og 0.20 for den tredje.

Minimum for de i Bladene beskæftigede Haandsættere, Maskinsættere og Maskinmestre hæves med Fr. 1.50. De over Minimum lønnede Sættere og Trykkere, som ingen Lønforhøjelse har erholdt siden 1. Juli 1913, faar en Lønforhøjelse efter Principalens Skøn. Tarifen træder i Kraft 26. Januar 1914 og varer i 5 Aar.

En almindelig Strejke i Bryssel er derved undgaaet; men da talrige Principaler ikke tilhører Bogtrykker-Organisationen, og ikke er forpligtet af dennes Beslutning, forestaar der paa enkelte Trykkerier Vanskeligheder ved den ny Tarifs Indførelse.

Angaaende Tarifbevægelsen i *Belgrad* har Sekretariatet modtaget følgende Beretning:

Efter at Strejken var erklæret 3. December 1913, befandt sig i den første Uge 205 Sættere og Trykkere, 55 Paalæggersker og 104 Lærlinge i Konflikt. I en Del Trykkerier blev Tarifen snart anerkendt, saa at Antallet i den anden Uge var dalet til 143 Typografer, 26 Paalæggersker og 57 Lærlinge. I den tredje Uge var 45 og i den 4. Uge kun 36 Typografer i Strejke.

Den 27. December fandt en Sammenkomst Sted mellem Repræsentanter for Principaler og Typografer, og der toges følgende Beslutning: Den bestaaende Tarif forlænges et Aar med en Lønforhøjelse paa 2 Fr. for Sættere og Trykkere. Der nedsættes en Kommission bestaaende af 3 Principaler og 3 Typografer, som i Løbet af 1914 skal udarbejde en ny Tarif. Den 31. December erklæredes Strejken for endt.

Den for Aaret 1914 gældende Løn er: For Haandsættere i det første Aar efter endt Læretid 22 Fr. ugl., i andet og tredje Aar 26 Fr., i fjerde og femte Aar 28 Fr., efter 5 Aar 30 Fr. For Trykkere i det første Aar 22 Fr., fra andet til femte Aar 28 Fr., derefter 30 Fr. For Betjening af 2 Maskiner 4 Fr. mere.

Arbejdstiden er fastsat til $8^1/_2$ Time daglig. Alle øvrige Bestemmelser er uforandrede.

Fra *Østrig* har »Korrespondent« modtaget følgende telegrafiske Meddelelse af 31. Januar:

Det er kommet til en Forstaaelse om de vigtigste Punkter: Løn, Arbejdstid, Maskinsats, Trykkerne og Arbejdsanvisning.

Fire Dage underhandledes under Ledelse af det østrigske Handelsministerium og kraftig Medvirkning af 6 Repræsentanter for det tyske Tarifamt, før man naaede til dette Resultat. Forhandlingerne var til at begynde med ualmindelig vanskelige, da ingen af de stridende Partet vilde vise nogen Imødekommenhed, hvorved Forhandlingerne kunde lettes. Den definitive Fredslutning er vel nu udenfor al Tvivl, og er maaske allerede sket, naar disse Linjer kommer Læserne i Hænde.

»Korrespondent« udtrykker sin Glæde over, at den ugelange, bitre Kamp nu synes at nærme sig sin Afslutning.

Vore Lærlinge og deres Uddannelse.

FORAARET nærmer sig — og den Dag kommer snart, da atter en Skare unge Mænd forlader Skolebænken for efter Konfirmationen at træde ud i Livet til Kampen for Tilværelsen.

Mange Forældre tænker med Bekymring paa, hvor de skal anbringe deres Sønner; de fleste Fag er overfyldte af Lærlinge, og saa snart de unge Mennesker er »udlærte« — d. v. s. har udstaaet deres Læretid — saa sendes de ud »paa Valsen«.

Det Gode er der da ved vort Fag, at der er sat Grænser for Antallet af Lærlinge. Men vi maa længere frem endnu. Det ligger i vor egen Interesse at forbedre Kaarene for Lærlingene i det typografiske Fag. Mange af vore Medlemmer har sikkert en Søn, som enten er eller skal sættes i Bogtrykkerlære — det er jo saadan en »pæn« Profession — og naar Fa'r tilmed er saa heldig at staa i en nogenlunde god og sikker Plads, hvorfor skal saa ikke »Peter, Søren eller Carl« ogsaa prøve Lykken.

Der er desværre mange Steder, hvor Lærlingene faar en i høj Grad mangelfuld Uddannelse — og det endda Steder, hvor man skulde tro alle Betingelser var til Stede for en god, faglig Uddannelse. Det er ikke altid Lærlingens egen Skyld, naar han efter de 5 Aars Læretid først skal til at begynde at lære noget for Alvor. Den unge Mand slipper maaske med Nød og næppe og ved Svendeprøvekommissionens Barmhjærtighed over sin Svendeprøve — bliver efter kort Tids Arbejde paa Lærestedet sat paa Døren — — og saa faar vi ham til videre Forsørgelse. Det er sørgeligt, men desværre sandt, at der gaar mange unge Typografer — og ældre med for Resten — som ikke kan andet end til Nød at sætte »skær Sats«.

Jeg mener derfor, det er paa høje Tid, at Typograferne faar Haand i Hanke med Svendeprøvekommissionen, saa at

det ikke udelukkende er Mestre eller Faktorer, som skal bedømme Prøverne.

For nogen Tid siden blev jeg Vidne til en Samtale mellem to Typograflærlinge; den ene er i Lære paa et stort Akcidenstrykkeri og den anden paa et stort Avis-Do. Sidstnævnte mente at kunne bestaa sin Svendeprøve, hvad Dag det skulde være, hvorimod den førstnævnte var i Tvivl desangaaende for sit eget Vedkommende; det er ingenlunde paa Grund af daarlig Begavelse hos den første, at det stiller sig saaledes for ham, men kun fordi han næsten udelukkende beskæftiges ved Visitkort, Billetter o. desl. samt »skær Sats«. Et Særkende for den mangelfulde Uddannelse paa nævnte Akcidenstrykkeri er ogsaa, at alle Lærlingene derfra har bestaaet deres Svendeprøve med en mere eller mindre daarlig Karakter. — Det kan og bør ikke blive ved at gaa paa denne Maade.

Saa er der Lærlingelønnen. Der begyndes med 3 Kr. det første Aar indtil 8 Kr. det sidste. Forældrene skal helst være nogenlunde velsituerede for at kunne give Sønnen Underhold, de 5 Aar han staar i Lære.

Vi har særlig Pligt til at søge at faa disse uheldige Forhold ændrede, og jeg mener, det bedst kunde ske ved at optage Sagen til Drøftelse paa kommende Generalforsamlinger og senere maaske ved Tarifmøderne søge at faa Lærlingespørgsmaalet sat paa Dagsordenen.

Med Tak for Optagelsen C. S. L.

Den faglige Opposition.

II.

Den organiserede Fagopposition giver sig som bekendt Udtryk for den socialpolitiske Retning, der kaldes for Syndikalisme. Syndikalismen afviger paa afgørende og vigtige Punkter fra den demokratiske Statssocialisme. I de romanske Lande er Syndikalismen revolutionær. I andre Lande, bl. a. vort lille Danmark, hvor Social-Demokratiet har organiseret Arbejderne, vil Syndikalismen i sin fuldblods revolutionære Form have Vanskelighed ved at bane sig Vej. Denne sociale Retnings mere eller mindre skarpe Fremtræden afhænger af de paa de forskellige Steder herskende sociale Forhold — og naturligvis af de Kræfter, som formaar at gøre sig gældende. Ret betegnende er det, at en Forfatter som Krapotkin og andre med ham i de romanske Lande er stærkt udbredte, medens de f. Eks. her tillands væsentlig kun kendes af Navn. Syndikalist er Krapotkin ganske vist ikke, men har alligevel sin Betydning — det er derimod en Fagfælle, der tillægges den syndikalistiske Retnings Frembrud.

I den sidste halve Snes Aar hører vi om syndikalistiske Tilløb i Landene rundt om os — Tilløb, hvis Tendens i nævnte Retning ikke kan frakendes. Og adskilligt tyder paa — som tidligere bemærket — at disse Tilløb ikke er forbigaaende Natur, men tager Sigte paa Fremtiden.

Paa et endnu væsentlig teoretisk Standpunkt er Syndikalismen her i Landet og i Skandinavien overhovedet. Undertegnede hørte for en seks—syv Aar siden et syndikalistisk Foredrag for første Gang i Danmark. Det holdtes af en — ikke helt ung — Arbejderkvinde i Rømersgade, og til Stede var trods offentlig Bekendtgørelse daarlig nok en halv Snes Tilhørere og vist ikke en eneste Syndikalist. Denne Kvinde synes alligevel at have været i nøjere Forbindelse med sin Tid, end hvad Tilhørernes Antal den Aften lod ane. I hvor høj en Grad, Syndikalismen vil karakterisere sig, bliver saa et andet Spørgsmaal.

Syndikalismen omplantet paa dansk Jordbund vil efter alt foreliggende at dømme træffende kunne betegnes ved *Fagforeningsbevægelse*. Syndikalismen bliver saaledes foreløbigt kun et andet Udtryk for Bevægelsen med den deraf opstaaede Omformning. Den syndikalistiske Organisationsform er det, der vækker og har vakt Arbejdernes Interesse, og alene derfor ikke lader sig afvise. Konsekvent kan man kun være Tilhænger af denne eller ogsaa af den alt bestaaende Organisationsform. Der gives ingen Mellemveje. Naar man derfor for Aar og Dag siden tvungen af Omstændighederne har forsøgt noget, man kaldte for »Reorganisation«, saa var denne Reorganisation en eneste Misforstaaelse eller et Blændværk — kunde ikke blive andet.

Disse to forskellige Organisationsformer er forøvrigt et gammelt Stridsspørgsmaal — hertillands dog mindre end i andre Lande. At maale disse Organisationsformer med hinanden er for Danmarks eller Skandinaviens Vedkommende — eller de germanske Landes overhovedet — ret vanskeligt, fordi vi — især i Skandinavien — endnu mangler en sideordnet Udvikling til den alt bestaaende. Med Frankrig derimod lader det sig gøre. Selv om der var meget at lære, skal vi nu ikke opholde os for meget ved Frankrig — derved undgaar vi at overføre, hvad der kunde skabe Forestillinger, og dertil er paa den anden Side ærede Modstanderes Fremstilling erfaringsmæssig i altfor høj Grad tendentiøs. Men en Kendsgerning er det, at de daarligt organiserede franske Fagforeninger kan opvise ligesaa gode Resultater som andre Landes. Hvem der siger noget andet er enten ikke hjemme i sit Emne, eller han lyver.

Begge Retninger bygger paa Solidariteten mellem Arbejderne, og den syndikalistiske Organisationsform ikke mindst. Kun opfatter den sidste Retning Solidariteten naturligt, ikke saa meget som et moralsk (eller religiøst) Spørgsmaal, men som et Interesse- og Magtspørgsmaal. Men videre hen adskiller disse to Organisationsformer sig saaledes fra hinanden, at det er af den største Betydning for Medlemmerne selv, ligesom de to Retninger hver for sig er Resultatet af den herskende sociale og politiske Opfattelse. Den syndikalistiske Retning — den længst tilvenstre — bliver til, hvor den Opfattelse stærkest gør sig gældende, at Underklassens Kamp er rettet mod det bestaaende Samfund. Den reformistiske Retning, som vor, hvor Arbejderne føres i en Slags politisk Gangkurv, er derimod i mindre Grad den samme Opfattelse af Underklassens Kamp, der herved giver sig Udtryk. Og medens den første Retning holder paa eller er: confødererede Sammenslutninger, tager Reformisterne, som et ganske almindeligt, politisk Parti, den stramt centraliserede Organisation i sin Tjeneste. Angrebet denne sidste Retning har Undertegnede paa en Tid, da den første Retning endnu ikke var begyndt paa at organisere sig. Nu har Udviklingen i samme Retning medført et Resultat, ɔ: den organiserede Fagopposition, og jeg skal derfor for nærværende undlade at komme ind paa Gentagelser.

Men altsaa. Det er Fagbevægelsens Udvikling i syndikalistisk Retning og specielt den syndikalistiske Organisationsform vi bør holde os for Øje. Nogle Vartegn er det, at der til Reorganisationsudvalget fra hist og her var indsendt Forslag til Ændringer, hvis Vedtagelse netop umuliggjordes af deres Tendens i afgjort syndikalistisk Retning. Ved et eller enkelte af disse Forslag, der ligesom alle øvrige, er af principiel Betydning for hele Ens Stilling til moderne dansk Fagbevægelse, skal jeg i næste Artikel opholde mig. JUL. SAMUELSEN.

Generalforsamlinger og Møder.

Aarhus Lokalafdeling

afholdt den 23. Januar sin ordinære Generalforsamling. FORMANDEN bød Velkommen, ønskede glædeligt Nytaar og udtalte Haabet om økonomisk Fremgang og Sammenhold blandt Medlemmerne i det kommende Aar, der jo vil medføre større Begivenheder, Forretningsførerens Afgang og Delegeretmødet. Til Dirigent valgtes VALD. HANSEN og til Sekretær H. P. ALB. JENSEN.

FORMANDEN gav forskellige Meddelelser om Forhold paa Arbejdssteder, hvor Styrelsens Indgriben var nødvendiggjort. Lokalkassen havde, navnlig ved to Juletræsfester i det forløbne Aar, Anskaffelse af Banner og Bannerskab osv. paadraget sig et Underskud, som var dækket ved et Laan paa 150 Kr. fra Hjælpekassen, hvilket Laan dog sikkert kan tilbagebetales i indeværende Kvartal. Virksomheden i Afdelingen i det forløbne Aar skitseredes i store Træk. Særlig maa nævnes Indsigelsen mod Moosdorffs Satsfabrik, som resulterede i en Voldgiftsdom, Diskussioner om Sættemaskiners Indførelse paa de socialdemokratiske Trykkerier, Lærlingespørgsmaalet, Indførelse af Arbejdssedler osv. En ikke ringe Del af Afdelingens Medlemmer havde erholdt Løntillæg, ligesom ogsaa Sommerferie og forkortet Arbejdstid er blevet nogle til Del.

Den afgaaede Kasserer, S. STEGGER SØRENSEN, aflagde de reviderede Regnskaber, der balancerede for Hovedkassen med 2252 Kr. 60 Øre og for Lokalkassen med 674 Kr. 86 Øre. Begge Regnskaber godkendtes enstemmigt. — STEGGER-SØRENSEN, der hermed afsluttede sit Hverv som Kasserer, takkede for udvist Tillid. — VALD. HANSEN fandt det rigtigst at vende Forholdet om og takkede varmt Stegger-Sørensen for det af ham udførte Arbejde, hvortil Forsamlingen enstemmigt sluttede sig.

LEHMANN aflagde Beretning fra Fællesorganisationen, hvor en Ordning af Lønning for Tillidshverv for Tiden var under Overvejelse. — Toges til Efterretning.

Teknisk Skole bevilgedes 20 Kr. til Præmier til de typografiske Elever. H. P. ALB. JENSEN.

Nær og Fjærn.

Trykkeriarbejdernes Opmærksomhed henledes paa, at Brancheklubben afholder ordinær halvaarlig Generalforsamling Fredag Aften Kl. 8½ i Kaféen, Holbergsgade 26.

Fællesrejse til Leipzig-Udstillingen. Opmærksomheden henledes paa Mødet Søndag Kl. 11 i Rømersgade 22 [1], til Gaden.

Brev fra Berlin til Typograf Edvin Thomsen henligger hos Lokalformanden i Nykøbing F.

Navneforandring. Sætter 321 Chr. Vilh. Hansen (J. Jørgensen & Co.) og Maskintrykker 1764 E. H. T. Hansen (Fr. Bagges kgl. Hofbogtrykkeri) har faaet Bevilling til at føre Familjenavnet RITTER.

I Odense holdt Typograferne Lørdag den 31. Januar en meget vellykket festlig Sammenkomst i Fyns Forsamlingshus. Ca. 300 Besøgende gav livligt Bifald til Kende overfor Skuespillerinderne Fru Ellen Kornbeck og Fru Valborg Bang, der sammen med Skuespiller Alfred Bagger og et flinkt Orkester, ledet af vor Kollega M. W. Hansen, underholdt Selskabet. Festen sluttede med et livligt Bal.

Dansk Arbejdsmandsforbund har i 1913 fra Dansk Arbejdsgiver(!)- og Mesterforening modtaget ialt 5 Lockout-Varsler omfattende Forbundets samtlige Medlemmer.

Bestyrelsen for Homøopatisk Hospital meddeler, at Medlemmer af statsanerkendte Sygekasser vil kunne indlægges paa Hospitalet mod en Betaling af 2 Kr. pr. Dag paa Fællesstuer (højst 8 Senge).

Paa Hospitalet findes en Afdeling for medicinske Bade, elektrisk Behandling og Massage.

Husk

TYPOGRAFERNES KARNEVAL

Lørdag den 21. Februar Kl. 8

i Odd Fellow Palæet.

Fineste kunstneriske Assistance!

Flotteste Karneval!

Billetter faas paa Trykkerierne hos Inkassatorerne.

FESTUDVALGET.

Lokalafdelingen i København.

Ekstrakt af Regnskab for Oktober Kvartal 1913.

Indtægt:

Beholdning den 1. Oktober 1913:		
Sætternes Privatkasse	Kr. 35424.10	
Trykkernes do.	- 6494.11	
do. Ekstrakasse	- 1583.83	
do. Begravelseskasse	- 3962.97	
Kvindernes Privatkasse	- 745.76	
Lokalkassen	- 11261.19	
Det særlige Fond	- 5698.89	
		Kr. 65170.85
Arbejdsløshedskassen og Reservefonden	Kr. 17583.28	
Tilskud fra Hovedkassen	- 2516.76	
		- 20100.04
Sygekassen: Kontingent	Kr. 9645.80	
Tilskud fra Hovedkassen	- 294.09	
		- 9939.89
Hjælpekassen: Kontingent	Kr. 3355.10	
Rølfs Legat	- 52.50	
		- 3407.60
Begravelseskassen		- 2801.25
Lokalkassen i København:		
Kontingent af heltbetalende Medl.	Kr. 4483.90	
do. - halvbetalende —	- 545.92	
Tilskud fra Sygekassen	- 450.00	
do. - Begravelseskassen	- 200.00	
		- 5679.82
Sætternes Privatkasse		- 1097.89
Trykkernes do.		- 273.83
do. Ekstrakasse		- 28.41
do. Begravelseskasse		- 143.76
Kvindernes Privatkasse		- 89.29
Det særlige Fond		- 3538.35
Balance		Kr. 112270.98

Udgift:

Arbejdsløshedskassen og Reservefonden:		
Rejseunderstøttelse (62 Rejs. i 280 Dg.)	Kr. 350.00	
Underst. p. St. à 2.00 (210 Mdl. i 3622 Dg.)	- 7244.00	
do. à 1.25 (18 Kv. i 599 »)	- 748.75	
do. à 1.25 (1 Mdl. i 34 »)	- 42.50	
do. à 1.00 (22 Kv. i 439 »)	- 439.00	
do. à 1.00 (3 Mdl. i 31 »)	- 31.00	
14 Omflytningsbidrag	- 124.00	
Rejsebeløb	- 16.00	
Reservefondsunderstøttelse	- 22.00	
Indsendt til Hovedkassen	- 11082.79	
		Kr. 20100.04
Sygekassen:		
Pengehjælp (i Hjem 89 Md. og 35 Kv. Kr. 4790.50, paa Hosp. 18 Md. og 11 Kv.: Kr. 813.30)	Kr. 5603.80	
Betalt Hospital	- 628.65	
Lægehonorar og Ekstra-Læge	- 2335.79	
Speciallæge	- 587.96	
Vagthold etc.	- 94.90	
Barselhjælp	- 210.00	
Medicin til Arbejdsløse	- 2.95	
Porto	- 9.84	
Tryksager	- 16.00	
Administration	- 450.00	
		- 9939.89
Hjælpekassen	Kr. 2234.00	
Indsendt til Hovedkassen	- 1173.60	
		- 3407.60
Begravelseskassen (3 Mænd og 1 Kvinde)	Kr. 1050.00	
Medlemmers Børn (3)	- 70.00	
Administration	- 200.00	
Indsendt til Hovedkassen	- 1481.25	
		- 2801.25
Lokalkassen i København:		
Lønninger	Kr. 1298.00	
Porto	- 78.50	
Tryksager	- 100.90	
Kontingentopkrævning og Budløn	- 456.20	
Lokale- og Husleje	- 304.00	
Brændsel, Belysning og Rengøring	- 51.50	
Telefon og Telegram	- 118.84	
Overført til Privatkasserne	- 604.08	
Karensunderstøttelse à 2.00	- 1322.00	
do. à 1.25	- 42.50	
do. à 1.00	- 88.00	
Kontorsager	- 27.35	
Inventar	- 59.93	
Kont. for Styr., Ink. osv. for 2. Halvaar 1913	- 930.80	
Tillidshjælp	- 28.00	
Andre Udgifter	- 77.13	
		- 5587.73
Sætternes Privatkasse		- 400.40
Trykkernes do		- 303.84
do. Ekstrakasse		- 0.00
do. Begravelseskasse		- 100.00
Kvindernes Privatkasse		- 74.40
Det særlige Fond		- 5024.66
Beholdning den 31. December 1913:		
Sætternes Privatkasse	Kr. 36121.59	
Trykkernes do.	- 6464.10	
do. Ekstrakasse	- 1612.24	
do. Begravelseskasse	- 4006.73	
Kvindernes Privatkasse	- 760.65	
Lokalkassen	- 11353.28	
Det særlige Fond	- 4212.58	
		- 64531.17
Balance		Kr. 112270.98

København, den 20. Januar 1914. LAUR. JENSEN.

Fællesrejse til Leipzig-Udstillingen.

Møde afholdes paa Søndag Form. Kl. 11 Rømersgade 22, 1. Sal til Gaden.

Udvalget afgiver Indstilling.

Interesserede Kolleger indbydes.

Bladsætterklubben.

Medlemsmøde Søndag den 8. Februar Kl. 12 i Hotel »Union«, Vesterbrogade, Hj. af Viktoriagade.

DANSK TYPOGRAF-FORBUND
BOGTRYKFAGETS ARBEJDSLØSHEDSKASSE
GL. KONGEVEJ 1 C¹.

Kontorerne er aabne for Ind- og Udbetalinger fra 1—3 samt Fredag og Lørdag Aften fra **5—6½**. Telefon **4331**.

Anvisningskontoret: Telefon 4331, før Kl. 9 Form. og efter 6 Aften gennem *Amager 1227y*. Telegramadr.: Typforbundet, Kbhvn.

Biblioteket er aabent hver Mandag og Torsdag fra 7½—8½. Gratis Bogudlaan.

Foreningsmeddelelser.

Kvittering for modtagne Oktober Kvartalsregnskaber.

28. Januar: Hillerød 208.50. 31. Januar: Lyngby 27.50. 2. Februar: Varde pr. Bl. 50.00, kont. 108.95, ialt 158.95. 3. Februar: Middelfart pr. Bl. 50.00, kont. 34.25, ialt 84.25; Rudkøbing pr. Bl. 100.00, kont. 89.25, ialt 189.25; Frederikshavn pr. Bl. 71.00, kont. 25.00, ialt 96.00.

I Dag mangler Hjørring, Rønne og Skanderborg.

København, den 3. Februar 1914.
Forretningsudvalget.

Ny Medlemmer.

København: Sætter Otto Hermann Pedersen, udl. ½ 14 hos Eichut (arb. s. St.). Trykker Johannes Valentin, udl. ½ 14 hos Christtreu (arb. s. St.), overgaar fra Lærlingeafdel. Paal. Ingeborg Christine Petersen, udl. ¹/₁₂ 13 i Nørrebros Centraltr. (arb. s. St.). Paal. Mary Elisabeth Nielsen, udl. ¹/₁ 14 hos Kruckov (arb. s. St.). Sætterlærling Ernst Peter Buck (Richarté). Sætterlærling Felix Hansen (J. H. Schultz). 1145 J. Andreasens Hustru Thomine Jensine.

Indvendinger mod Optagelsen maa ske inden 14 Dage fra Dato til vedk. Lokalafdel.

Tiltraadte.

København: 3745 Cacius Steen-Rasmussen fra Odense (Cohn). 6911 H. Steen-Rasmussen fra Odense (arbl.). 1465 Th. Fr. Brockmann fra Udl. (arbl.).

Aalborg, 14 Emil Burmester (arbl.). Aarhus, Sophus Wilh. Neess (Merkantiltrykkeriet). Holbæk, 6882 Holger Frederiksen Røder (arbl.). Kolding, 2882 J. Chr. Weiss (arbl.) og 3808 Alfr. B. Holmstrup (Højskolebladet). Odense, 6234 M. G. C. Rasmussen (Milo). Ringkøbing, 3756 Wilhelm Herman Pedersen (Ringkøbing Amts Avis). Rudkøbing, 2575 Otto Johan Andersen (Ærø Tidende, Marstal). Skive 6292 S. Abildgaard Jacobsen (B.-Hansen). Slagelse, 6602 Carl Chr. Walther (Bastue Jacobsen). Svendborg, 6890 Carl Henrik Jørgensen (arbl.). Thisted, 6438 Johannes Trab (Thisted Amts Tidende). Viborg, 3877 Alma Christine Mathiasen (Viborg Stifts Folkeblad).

Fratraadte.

København: 2797 Frederikke Sofie Fischer til Udl. i Pl. 6602 Carl Chr. Walther til Slagelse i Pl. 2859 H. P. J. Rudolf Jensen til Udl. (arbl.). 2575 Otto Johan Andersen til Marstal i Pl. 2898 Carlo Edvin Thomsen paa Rejse. 6882 Holger Frederiksen Røder til Holbæk (arbl.). 2568 Hjælpearb. Otto Lindorf, overg. til Dansk Arbejdsmands Forb.

Aarhus, 3799 Alfred P. Schou til Amerika. Herning, 3808 Alfred B. Holmstrup til Kolding (arbl.). Kolding, 296 A. J. J. Carlsen paa Rejse. Odense, 3745 Carius Steen-Rasmussen til København i Pl. og 6911 H. Chr. Steen-Rasmussen til København (arbl.) Randers, 14 Emil Burmester til Aalborg (arbl.). Rudkøbing, 6890 Henrik Jørgersen til Svendborg (arbl.). Skive, 3804 A. Antonsen til Udlandet. Thisted, 3756 Wilh. Herman Pedersen til Ringkøb. i Pl. Varde, 3644 J. Thomsen til Esbjerg (arbl.). Viborg, 6438 Johannes Trab til Thisted i Pl.

Typografernes Syge-Hjælpekasse

Generalforsamling afholdes Tirsdag d. 24. Februar Kl. 8, Rømersgade 22, 2. Sal til Gaden. — Dagsordenen se Regnskabet. Forslag bedes sendt til Formanden, SOPHUS ANDERSEN, Prinsesse Maries Allé 9, St., senest den 17. ds. STYRELSEN.

Syge-, Begravelses- og Hjælpekassen i Ny typ. Forening.

Kontingentet for 1.—4. Uge opkræves Lørdag den 14. Februar. P. HANSEN, Nansensgade 45².

Typografernes Sangforening.

Fredag Kl. 9 Sangøvelse. (1 d)

ANNONCER

Maskinsætter.

En flink Monoline-Sætter kan faa Plads straks ved
A/S Drammens Aktietrykkeri,
Norge. (36)

En Sættemaskine,

eventuelt brugt eller ny, købes lejlighedvis. Billet mrkt. »43« indsendes til Ekspeditionskontoret, hvorefter der vil blive indledet Korrespondance om Handel.

Pianoer, brugte som nye, udlejes med Køberet og sælges pr. Kontant og paa rentefri Afbetaling fra 10 Kr. mdl. **Billige Priser, fineste Fabrikat, stedsevarende Garanti.** C. LANDSCHULTZ, Pianofabrik A/S, grundlagt **1865. Frederiksborggade 1**, Mezz., og **Vesterbrogade 20**, Mezz. (42)

Tandlæge Dyrlund-Smith,

St. Kongensgade 39, St.
Konsult.: 10—4 og 6—7, Sønd. 10—11.
Sygekassens Priskurant.
Telefon Central 6125. (6)

Enhver **Bogtrykker og Litograf** bør benytte renvaskede **Pudseklude** fra LAUGE PETERSEN, *Valdemarsgade 42, Telf. V. 1437y.* — **Special Maskin-Vaskeri for Pudseklude til grafisk Brug**, leveres i Pakker paa 12½ Kg à **40 Øre**. — *Leverandør til Bogtrykkerier, Litograf- og Reproduktionsanstalter i hele Norden.*

Anbefalinger fra forskellige Firmaer foreligger. (230)

F. L. BIE A/S Ny Østergade 9, København.

— Telefon 8062. —

Samtlige Maskiner og Artikler for **Bogtrykkerier, Bogbinderier, Litho-Etablissementer, Klichéfabriker** og beslægtede Brancher.

Kulante Betingelser.
Stadigt stort Lager. (12)

PARITZ GOTTSCHALCK

KONGENS NYTORV 8 o o TELEFON 3378
Nye og brugte Maskiner haves paa Lager
Stort Lager af alle Utensilier. (15)

Sadolins Farver

Dansk Fabrik for Trykfarver.
A/S. Sadolin & Holmblad & Co.s Eftf.
HOLMBLADSGADE 52, KØBENHAVN S.
Telefon Amager 555. (15)

Ønsker De at sikre Deres Hustru og Børn en Sum, hvis De dør ung, eller Dem selv en Nødskilling til Støtte paa de gamle Dage, sker dette bedst ved at henvende Dem til **Arbejdernes Livsforsikring**, der i sin Afdeling med Lægeundersøgelse, som betales af Selskabet, er det billigste danske Folkeforsikrings-Selskab med ugentlige Præmier.

Konfirmationsforsikringer tegnes paa særlig fordelagtige Vilkaar, saaledes at den ugentlige Præmie **bortfalder** ved Forsørgerens Død **uden** Afkortning i Summen til Konfirmationen.

Alle Forsikringer er genforsikrede i Statsanstalten for Livsforsikring.

Ugentlige Præmier **fra 10 Øre.**

Forlang Oplysninger hos
ANTON JENSEN.
(79) Thingvalla Allé 28, S.

GENZSCH & HEYSE
Schriftgiesserei
Etablirt 1833

FILIALE IN MÜNCHEN — HAMBURG.

Römische Cursiv, Original unseres Hauses.

Redaktør: JUL. SCHRØDER, Kong Oscarsgade 9,³ Kbhvn. Str. Ekspeditør: P. HVIDTFELDT, Gl. Kongevej 1 C, 1. S.
Abonnement gennem Postkontorerne: 1 Kr. pr. Kv. Annoncer: 15 Øre pr. Petitlinje. 26 Gange og derover Rabat.
Trykt hos F. E. BORDING (V. PETERSEN) København.

TYPOGRAF-TIDENDE

ORGAN FOR DE TYPOGRAFISKE ARBEJDERES INTERESSER

NUMER 6 KØBENHAVN DEN 13. FEBRUAR 1914 XLI AARGANG

Vore Lærlinge.

De Røster, der af og til høres i »Typ.-Tid.« om Lærlingespørgsmaalet, vidner til Tider om Indignation og Harme over de daarlige Læresteder og disses Produkter, der udfolder sig ved Maj- og Novembertider.

Det synes som om de forskellige Indlægs Forfattere ikke er rigtig klar over, hvorledes Sagen bør gribes an. Det, der skal siges i de efterfølgende Linjer, er vel ikke nye Tanker, men gamle, som vel ikke rigtig er kommen frem, men som enhver, der har tænkt over Spørgsmaalet, sikkert vil give mig Ret i.

Vor Tarif indeholder meningsløse Bestemmelser ang. Lærlinge, saa alle, der har spekuleret Konsekvensen af disse Bestemmelser til Bunds, maa stejle. Dersom man vilde dissekere tre af de fem Paragrafer, Lærlingebestemmelserne bestaar af, bliver der ikke meget tilbage, som vor Organisation kan hælde sit Hoved til.

Der blev begaaet den store Fejl ved sidste Tarif, at man ikke lagde mere Vægt paa at skaffe en Indskrænkning af Lærlingeskalaen.

I Paragraf 52 bestemmes bl. a., at til Typografer skal henregnes Sættere, Trykkere og Faktorer eller virkelig faglærte Principaler, der selv arbejder med. Hvad vil det sige, at en Principal selv arbejder med? Naar en Principal møder i sin Forretning et Par Timer om Dagen og kalkulerer et Arbejde eller sætter et Visitkort, saa arbejder han med. Den Bestemmelse om Principalen maa laves om.

I samme Paragraf staar de vidunderlige Sætninger: »I Trykkerier, hvor der **udelukkende** udføres Avisarbejde, maa kun antages 1 Lærling for hver 5 Typografer«. *Altsaa*: Naar et Firma trykker sine egne Konvolutter og Regninger samt Forretningsdamernes Visitkort, saa maa det benytte Lærlingeskalaen i fuld Udstrækning. Andet kan jeg ikke faa ud af Paragrafen.

Der er en hel Del Steder i Provinserne, hvor man har ført en haardnakket Kamp for at faa dette Forhold ordnet paa en anden Maade. Selvfølgelig uden Resultat.

Disse Lærlingebestemmelser indeholder desuden ogsaa noget meget mærkeligt: »Akcidenstrykkerier har Ret til at have *indtil* 6 Lærlinge, medens et Avistrykkeri maa have saa mange det skal være, naar der bare er Typografer nok (1 Lærling for hver 5 Typografer«). Det er et aldeles meningsløst Forhold, som ved en eventuel Bladcentralisation kunde volde stor Skade.

— — — Det Spørgsmaal, som ved en Kritik af noget bestaaende altid rejses, er jo dette: »Hvad skal vi have i Stedet«. Jeg skal i de efterfølgende Linjer søge at pege paa noget, som jeg mener kan bruges som Grundlag ved den kommende Tarifforhandling.

Paragraf 50 bibeholdes.

Paragraf 51: Faglærte Bogtrykkere, som ikke beskæftiger udlærte Typografer, maa ikke antage mere end én Lærling. Iøvrigt gælder følgende Skala:

1—5	Typografer	ikke over	2	Lærlinge
6—10	—	- -	3	—
11—20	—	- -	4	—
over 20	—	- -	5	—

(Denne Skala gælder kun paa Trykkerier, hvor ovenfor anførte Typografer udelukkende er beskæftiget ved Akcidensarbejde). Til Typografer henregnes Sættere, Trykkere og Faktorer eller virkelig faglærte Principaler, der selv arbejder med i Trykkeriet. Til Lærlinge henregnes ogsaa Principalens Børn samt enhver, der arbejder under Minimalløn (Arbejdere, der ikke er i Besiddelse af fuld Arbejdsevne) og alle, der er beskæftiget ved Sætning eller Trykning uden paa regelmæssig Maade at have udlært. (Ikke kvindelige og mandlige Trykkeriarbejdere). Lærlingeantallet maa ikke forøges ved midlertidig Antagelse af Typografer.

I Trykkerier, hvor der udelukkende udføres Avisarbejde, maa kun antages 1 Lærling for hver 5 Typografer. Dog ikke udover 3 Lærlinge. Lærlingen skal paa saadanne Trykkerier det sidste Læreaar være beskæftiget mindst 2 Timer daglig ved Akcidenssætning eller det sidste Halvaar mindst 4 Timer daglig ved Akcidenssætning eller de sidste 3 Maaneder af Læretiden udelukkende ved Akcidenssætning.

Paa Trykkerier, hvor Akcidens- og Avisarbejde udføres sammen, indtræder en Kombination af Bestemmelserne, der gælder for Akcidens- og Avistrykkerier. (For Eks.: Har et Trykkeri 5 Akcidenssættere og 10 Avissættere maa Lærlingeantallet være 4).

De sidste 3 Stykker af Paragraf 52 og Paragraferne 53 og 54 bibeholdes.

Det Grundlag, som her er vist, bøder ikke paa alle Fejl, der af en Læremester kan begaas mod en Lærling, men det hjælper til at skabe bedre Betingelser for, at Lærlingen faar en mere samvittighedsfuld Uddannelse.

Forøvrigt burde man komme saa vidt, at alle Svendeprøver fra hele Provinsen blev bedømt af én Kommission, bestaaende af 2 Prineipaler og 2 Typografer, der som 5. Medlem valgte en faglært Opmand.

Hjørring, den 8. Februar 1914. HENRY A. PEDERSEN.

Nogle Bemærkninger om Lærlingene og deres Uddannelse.

Lad os faa Lærlingespørgsmaalet fremdraget paa de kommende Generalforsamlinger.
C. S. L.

Naar jeg i sidste Nr. af »Typ.-Tid.« ser, at C. S. L. fremkommer med nogle Bemærkninger om Lærlingenes Uddannelse og Lønforhold, kommer jeg uvilkaarligt til at tænke paa mit eget Lærested; jeg vil ikke komme nærmere ind paa Lønspørgsmaalet, som er et yderst slet Forhold, og som C. S. L. ogsaa skriver, man skal have nogenlunde velsituerede Forældre, for at man skal kunne klare sig nogenlunde.

Der bliver ganske vist sagt fra mange Sider, at naar saa Læretiden er udløben, ja saa har I jo 7 eller 28 Kr. om Ugen! Ja, havde man bare det, saa var det jo en anden Sag, men ak, desværre saa faar man et Spark, og saa staar man der med Haaret ned ad Nakken, som man siger, og det med den Motivering, at der ikke er Brug for én, og at man ikke er i Stand til at udføre det Arbejde, som en ældre Svend kan paatage sig. Men det er i de fleste Tilfælde Mesterens

egen Skyld, thi man *lærer* jo en Gang ikke saa meget, som man burde; nej, det skal *være færdigt*, der er ikke Tid til at lave noget om, det bliver for dyrt. Hvis f. Eks. en Lærling fik Lov til at prøve sig frem, vilde han kunne lære langt mere end det nu er Tilfældet.

Jeg skulde f. Eks. en Dag sætte en Annonce, Faktoren var i Maskinsætteriet og jeg prøvede at sætte den med forskellige Skrifter for at se, hvilke der saa bedst ud.

Da Faktoren kom og saa det, spurgte han mig, om jeg var gal, og fik den Besked, at en Annonce kun skulde sættes en Gang og saa eventuelt gaa i Korrektur. Dertil indvendte jeg, at jeg var kommet i Lære for at *lære* noget og ikke for at sætte paa Akkord; naturligvis naar der var travlt, skyndte man sig med at faa Arbejdet færdigt, men nu, hvor vi ikke har saa travlt, mente jeg nok, at jeg kunde prøve mig lidt frem, indtil jeg fik et godt Resultat. Jeg vil nu sige, at jeg er meget ked af, at jeg er kommet i Lære paa et saadant Sætteri. Jeg er den meste Tid af Aaret alene paa Sætteriet. Sætterfaktoren sætter paa Maskine. Jeg gaar saa og roder med Maskinsats næsten altid, og det lærer man jo nok at blive Haandsætter af. Nu er den ny Tarif vedtaget, og saa har Lærlingene Lov til at beskæftiges med Maskinsats. Men jeg har dog baade i 1912 og 1913 næsten daglig været beskæftiget med Maskinsats fra 2 Maskiner. Ingen Haandsættere, men to Sættemaskiner. Desuden pudser jeg Sættemaskiner *hver* Morgen, og det er jo dog ikke en Sætterlærlings Arbejde, trods det, at det er forbudt i den nugældende Tarif.

Lærlingene bliver jo dog en Gang Svende, og naar de da ikke har saa meget Kendskab til Faget, saa at de kan faa Arbejde noget Steds, kommer de jo til at ligge deres Kolleger og Foreningen til Byrde.

Derfor lad os faa Lærlingespørgsmaalet fremdraget paa de kommende Generalforsamlinger. SÆTTERLÆRLING.

Leipzig.

PAA et konstituerende Møde, der afholdtes i Søndags Formiddags i Rømersgade, stiftedes »*Rejseforeningen Leipzig*«. Mødet var besøgt som det for fjorten Dage siden til Sagens Indledelse afholdte. Til Dirigent valgtes ALB. MICHELSEN, og paa det foreløbige Udvalgs Vegne aflagde JENS PANGEL en kort Beretning om, hvad man havde foretaget sig til Planens Iværksættelse. Der var indledet Underhandling med forskellige Institutioner og Foreninger, og paa Grundlag af indhøstede Oplysninger og en foreløbig Beregning havde man udarbejdet følgende Forslag til

Love.

§ 1. Foreningen Navn er »*Rejseforeningen Leipzig*«. Dens Formaal: at organisere en Fællesrejse for Medlemmer af Dansk Typograf-Forbund til den internationale grafiske Udstilling i Leipzig 1914.

§ 2. Foreningen ledes af et Udvalg paa 3 Medlemmer, der vælges paa Foreningens konstituerende Møde Søndag den 8. Februar 1914. Paa dette Møde vælges tillige to Revisorer; Revisionen foretages mindst en Gang hver Maaned.

§ 3. Medlemmerne svarer et ugentlig Kontingent af mindst 2 Kroner — dog saaledes, at der inden 1. Juli 1914 ialt er indbetalt et Beløb af 70 Kroner til at dække Udgifterne til Jærnbanebillet og Logi. Det eventuelt tiloversblevne Beløb tilbagebetales Medlemmerne.

§ 4. Kontingentet opkræves for Københavns Vedkommende af Afdelingens Inkassator, ANTON JENSEN, og indsættes hver Uge ved Afdelingens Kasserer, LAUR. JENSEN, i en Sparekasse.

For Provinsernes Vedkommende ordnes Indbetalingen efter Samraad med Udvalget.

§ 5. Møder afholdes, saa ofte Udvalget finder det nødvendigt, eller naar mindst 10 Medlemmer af Rejseforeningen forlanger det. Dog skal i første Halvdel af Juni Maaned afholdes et Medlemsmøde, hvor Udvalget forelægger den endelige Plan for Turen.

De 70 Kroner skulde være den nødvendige Sum til Dækning af Udgifterne til Rundrejsebillet: København—Berlin—Leipzig—Dresden—Berlin—København (over Warnemünde), til Billetter til Rejsen i Sachsisk Schweiz samt til Hotelophold i Leipzig, Dresden og Berlin. Ved at overlade til enhver især at leve efter sin Lyst og Evne, vilde man gøre det muligt for flere at kunne deltage, idet Evnen til at rejse billigt jo nærmest bestod i at kunne økonomisere paa den personlige Konto. Logi og Jærnbanebillet kom man ikke udenom — og i denne Sammenhæng gjorde Indlederen opmærksom paa, at Benyttelsen af Stettiner-Ruten og 4. Klasse til en Tur som denne ikke var Økonomi, idet Rejsetiden baade forlængedes og gjordes afhængig af de faa Persontog, som medførte denne Vognklasse. Hvad der sparedes i Jærnbanepenge vilde medgaa til Fortæring og andre lidet frugtbringende Udgifter; tillige vilde det medføre et Spild af Tid, som enten vilde have kortere Ophold paa de Steder, hvor der var noget at blive efter, eller en Forlængelse af hele Rejsen til Følge.

Fra flere Provinser var der vist stor Interesse for Sagen, og det vilde nu blive Foreningens Ledelse overladt at arrangere sig med de interesserede Byer, saaledes at det blev en virkelig Fællesrejse for hele Landet.

Efter at yderligere CARL LAURITZEN, JUL. SCHRØDER, LAUR. JENSEN o. fl. havde anbefalet den foreslaaede Organisering af Turen, vedtoges de forelagte Love enstemmigt.

Til Foreningens ledende Udvalg valgtes derefter A. KJERUMGAARD, CARL LAURITZEN og JENS PANGEL, til Revisorer: SOFUS ANDERSEN (Thiele) og ALB. MICHELSEN.

Under endnu en halv Times Samvær fremsattes en foreløbig Plan over Turen; der gaves forskellige Oplysninger og besvaredes en Mængde Spørgsmaal, som viste en levende Interesse for Sagen.

Dansk Typograf-Forbunds Københavns Afdeling

(Sættere, Trykkere, Stereotypører, mdl. og kvl. Hjælpearb.)

afholder

ord. kvartaarl. Generalforsamling

Onsdag den 25. Februar 1914 Kl. 8

i den store Sal, Enghavevej 40.

Dagsorden: 1. Beretning om Virksomheden. 2. Regnskabet. 3. Opstilling til Valg af 3 Medlemmer og 3 Suppleanter til Bogtrykfagets Voldgiftsret. 4. Beretning fra Kontrahentmøderne. 5. Eventuelt.

AFDELINGSSTYRELSEN.

F. U. F.

FOLKEUNIVERSITETSFORENINGEN paabegynder i Slutningen af Februar Maaned 6 Forelæsningsrækker, hver paa 6 Foredrag med efterfølgende Spørgetime. Forelæsningerne holdes Kl. 8—10 Aften efter nedenstaaende Plan:

1. Cand. mag. VILH. RASMUSSEN: »*Barnets Sjæleliv i de første 3 Aar*«. Statens Ejendom, Ny Vestergade 11 o. G.; d. 20. Februar og følgende 5 Fredage.
2. Dr. phil, V. NORDMANN: »*Evropas Urbefolkning og dens Livsvilkaar*« (med Lysbilleder). Universitetsannekset, Studiestræde 6; d. 24. Februar og følgende 5 Tirsdage.
3. Cand. mag., Assist. ved Nationalmusæet HANS KJÆR: »*Akropolis og det gamle Athen*« (med Lysbilleder). Statens Ejendom, Ny Vestergade 11 o. G.; d. 25. Februar og følgende 5 Onsdage.
4. Docent E. v. HOLSTEIN-RATHLOU: »*Den elektriske Strøm og dens Anvendelse i den moderne Elektroteknik — med traadløs Telegrafi*« (Eksperimenter og Lysbilleder). Polyteknisk Læreanstalt, Sølvgade; d. 26. Februar og følgende 5 Torsdage.
5. Professor JUL. PETERSEN: »*Uorganisk Kemi, III. Række.* Polyteknisk Læreanstalt, Sølvgade; d. 27. Februar og følgende 5 Fredage.
6. Forfatter AAGE MEYER-BENEDICTSEN: »*Irlands Folkekamp*« (med Lysbilleder). Statens Ejendom, Ny Vestergade 11 o. G.; d. 2. Marts og følgende 5 Mandage.

Kemiske Laboratorieøvelser.

Saafremt et tilstrækkeligt Antal Deltagere tegner sig, vil Prof. JUL. PETERSEN i Tilslutning til sin Foredragsrække afholde Laboratorieøvelser paa Polyteknisk Læreanstalts Laboratorium. Adgangskort 6 Kr. (+ Depositum for mulig Brækage 5 Kr., som tilbagebetales efter Øvelsernes Slutning). Listen for Indtegning sluttes, naar det ved Lokaleforholdene begrænsede Antal Deltagere har tegnet sig. Indtegning modtages kun paa F. U. F.s Kontor.

Et begrænset Antal Billetter kan gratis erholdes paa Forbundskontoret.

Generalforsamlinger og Møder.

Vejle Lokalafdeling

afholdt Generalforsamling Lørdag den 17. Januar paa Hotel »Dania«. 19 Medlemmer var mødt. — Formanden, J. P. SØRENSEN, aabnede Mødet med at byde Velkommen og oplæste de reviderede Regnskaber, der godkendtes.

Hoved- og Lokalkassens Regnskab balancerede med henholdsvis Kr. 524.95 og Kr. 195.01. Der var udbetalt i Rejseunderst. Kr. 31.25

Underst. paa Stedet Kr. 40.00, Sygeunderst. Kr. 70.80, Administrationstilskud Kr. 9.00. Indsendt til Hovedkassen Kr. 359.00. Kassebeholdning Kr. 14.90.

Det vedtoges at yde 15 Kr. til Børnebespisningen i St. Pouls Kirke. H. M.

Randers Lokalafdeling

afholdt ordinær Generalforsamling paa »Jylland« Tirsdag d. 20. Januar.

FORMANDEN bød Velkommen og omtalte Forholdene indenfor Afdelingen i det forløbne Aar. Under Beretningen omtaltes bl. a. Hvidtfeldts Afgang og forskellige forestaaende Begivenheder indenfor Forbundet. Sluttelig udtaltes Ønsket om et godt og glædeligt Nytaar. — KASSERENEN oplæste derefter Regnskabet, der balancerede med 709 Kr. 75 Øre.

Kassereren, JØRG. PETERSEN, genvalgtes med Akklamation. Til Bestyrelsen nyvalgtes CHR. BERG og KISUM og genvalgtes H. L. ANDREASEN. Som Revisorer nyvalgtes FREDERIKSEN og genvalgtes Bogtrykker N. K. NIELSEN. Til Fanebærer genvalgtes FREDERIKSEN.

Ekstrakassens Regnskab balancerede med 314 Kr. 69 Øre. Der bevilgedes 20 Kr. til Randers Sygebespisning. Et Forslag om at arrangere en selskabelig Sammenkomst affødte en livlig Diskussion ang. et særligt lokalt Forhold. Sluttelig vedtoges Afholdelsen af den sædvanlige Vinterfest, og det overlodes Bestyrelsen sammen med d'Hrr. Höwitz-Hansen, Emil Olsen og Herm. Hansen at foretage det fornødne. Efter at have udtalt en Tak til den afgaaede Revisor samt de afgaaende Bestyrelsesmedlemmer, sluttede Formanden den lidet talrigt besøgte Generalforsamling. A—ø.

Horsens Lokalafdeling

afholdt ordinær Generalforsamling Fredag den 23. Januar paa »Sales Hotel«. Dirigent: A. E. CHRISTENSEN.

Regnskabet balancerede med Kr. 778.20. Det ordinære Kontingent havde været Kr. 557.20, andre Indtægter 6 Kr. Tilskud fra Hovedkassen 200 Kr. Udgiften var: Rejseunderstøttelse Kr. 28.75, Understøttelse paa Stedet Kr. 197.50, Sygeunderstøttelse 112 Kr. Administrationstilskud 12 Kr. Indsendt til Hovedkassen Kr. 412.95.

FORMANDEN gav et lille Resumé over det svundne Aar, hvoraf fremgik, at 2 Medlemmer helt havde opbrugt deres Understøttelse, 11 Medlemmer havde ialt faaet udbetalt Kr. 1030.50 i Understøttelse. Det oplystes, at der havde fundet flere personlige Lønforhøjelser Sted paa de forskellige Trykkerier. Til Juleuddelingen var indkommen Kr. 116.25.

Ekstrakassens Regnskab balancerede med Kr. 185.58. Udgiften havde været Kr. 106.15. Aaret sluttede med en Kassebeholdning paa Kr. 79.43. J. CHR. J.

Skive Lokalafdeling

afholdt Fredag den 23. Januar Generalforsamling i Den nye Borger- og Haandværkerforening.

Formanden, A. C. SCHOU, aabnede Mødet og ønskede Medlemmerne glædeligt Nytaar. Afgav derefter Beretning og oplæste Regnskabet, der balancerede med 217 Kr. Lokalkassens Regnskab oplæstes derefter, det balancerede med 76 Kr. 42 Øre. Begge Regnskaber godkendtes.

Til Formand genvalgtes A. C. SCHOU, til Næstformand: TH. IVERSEN, til Sekretær: TH. LUND. Revisorerne, J. A. MØLLER og J. THOMSEN, genvalgtes ligeledes. Til Fanebærer genvalgtes H. GJERNYX, til Fanebærersuppleant nyvalgtes M. A. LARSEN. Til Repræsentanter for »Soc.-Dem.« valgtes A. C. SCHOU og H. NIELSEN.

Generalforsamlingen var besøgt af 13 Medlemmer. T. S.

Gutenberg-Koret

afholdt halvaarlig Generalforsamling den 23. Januar i Sanglokalet i »Raadhushotellet«. Til Dirigent valgtes MICH. SCHMIDT, til Sekretær: CHR. NIELSEN.

1. Formanden, J. LARSEN, aflagde Beretning for Halvaaret. Koret havde assisteret ved Novemberfesten og havde sammen med Frue Kirkes Kor afholdt en Koncert til Fordel for Vald. Aagesens Efterladte, der gav et rigtig pænt Overskud. Koret kunde glæde sig ved en stadig Tilgang af passive Medlemmer. Beretningen godkendtes enstemmig.

2. Kassereren, O. SØRENSEN, fremlagde Regnskabet og gennemgik de forskellige Poster. — CHR. NIELSEN anbefalede paa Revisionens Vegne at godkende Regnskabet, og dette skete enstemmigt.

3. Valg til Bestyrelsen. Formanden, J. LARSEN, vilde gerne bede sig fritaget for Genvalg, da dels en forestaaende Rejse til Tyskland og dels hans Arbejde i Fremtiden vilde lægge foi meget Beslag paa hans Tid. Det vedtoges dog i Formandens Fraværelse at lade Næstformanden, C. WOLF, varetage Formandens Forretninger og saa eventuelt senere at afholde nyt Formandsvalg. — Kassereren, O. SØRENSEN, nægtede bestemt at modtage Genvalg, hvorefter NIC. MØLLER enstemmig valgtes til Kasserer. — Til Revisor valgtes E. PEHRSON.

4. Aarskoncerten. FORMANDEN meddelte, at Koret havde lejet »Bispegaarden«s Lokaler Skærtorsdag den 9. April.

5. Eventuelt. Forskellige Sager drøftedes, hvorefter Generalforsamlingen hævedes. C. N.

Den typografiske Forening i Aalborg

afholdt den 24. Januar ordinær Generalforsamling, paa hvilken Regnskaberne for 1913 fremlagdes. Sygekassen har i det forløbne Aar haft en Indtægt af 2869 Kr. 35 Øre, der fordeler sig saaledes: Kassebeholdning 1/1 1913 57 Kr. 31 Øre, Kontingent af nydende Medlemmer 1434 Kr. 65 Øre, do. af andre Medlemmer 51 Kr. 80 Øre, Indskud 23 Kr., Renter 74 Kr. 92 Øre, Kommunetilskud 113 Kr., andre Indtægter 461 Kr. 35 Øre, hævet i Sparekassen 250 Kr., Statstilskud 403 Kr. 32 Øre. Udgiften har været: Sygepenge i Hjemmet 977 Kr. 70 Øre, do. paa Sygehus 147 Kr., Barselhjælp 42 Kr., Betaling til Sygehuse 175 Kr. 50 Øre, do. til Tuberkuloseanstalter 72 Kr., do. til Læger 505 Kr., Medicin 241 Kr. 69 Øre, Driftsudgifter 76 Kr. 86 Øre, indsat i Sparekassen 300 Kr., ikke hævede Renter 74 Kr. 92 Øre, Betaling til Tuberkulosegenforsikringen 41 Kr. 81 Øre. Kassebeholdningen var 31/12 1913 214 Kr. 87 Øre og i Sparekassen indestod samtidig 1971 Kr. 76 Øre. Formuefremgangen har været 227 Kr. 11 Øre. Medlemsantallet var ved Aarets Udgang 73 Mænd og 47 Kvinder, foruden 5 ikke nydende Medlemmer. Sygedagenes Antal har været ialt 789. Begravelseskassens Regnskab balancerer med 1651 Kr. 30 Øre og Formuefremgangen har her været 52 Kr. 40 Øre.

Efter at Regnskaberne var godkendte, gik FORMANDEN over til at omtale Virksomheden i det forløbne Aar. Paa Indtægtssiden havde man for første Gang en ny Post, Kommunetilskud: for at opnaa dette, havde vi maattet gaa over til at give Pengehjælp i 26 paa hinanden følgende Uger i Stedet for som tidligere i to Gange 13 Uger med 13 Ugers Mellemrum. Pengehjælpen var fra 1. September sat op til 1 Kr. 75 Øre daglig, hvilket for Resten af Aaret havde foranlediget en Merudgift af 76 Kr. I det hele havde Udgifterne været i stærk Stigen, men takket være de Indtægter, der ad anden Vej tilflyder Foreningen, var det lykkedes os at slutte Aaret med Overskud.

Efter en lille Diskussion, hvori et Medlem udtalte sig for Dagpengenes Forhøjelse til 2 Kr., gik man over til Dagsordenens tredje Punkt: Forskellige Valg. De afgaaende Bestyrelsesmedlemmer H. P. PETERSEN, S. P. PETERSEN og B. NIELSEN genvalgtes, og i Stedet for W. Andersen, der er bortrejst, valgtes M. ARNDT; Suppleant blev AAGE BALLERMANN. Til Formand genvalgtes B. NIELSEN. Som Revisorer genvalgtes E. ESKILDSEN og valgtes i Stedet for O. Vejlstrup, der er fraflyttet Kommunen, N. A. SØRENSEN; Suppleant blev J. GERDT.

Dagsordenens fjerde Punkt: Specialbehandling, resulterede i, at man vedtog — paa forventet Approbation af Sygekasseinspektoratet — at knytte Byens to Speciallæger i Øre-, Næse- og Halssygdomme til Kassen.

Efter Ønske af Formanden vedtoges det at tegne en Tyveriforsikring for et Beløb af indtil 200 Kr. — Til at arrangere en Skiveskydning til Foraaret valgtes som Udvalg S. P. Petersen, V. Thomsen og M. Wadum.

Under Eventuelt diskuteredes et Medicinspørgsmaal. C.

Rønne Lokalafdeling

afholdt sin ordinære kvartaarlige Generalforsamling i »Nutiden« Lørdag den 24. Januar.

Formanden, J. SEIER, bød Medlemmerne Velkommen, hvorefter den afgaaende Formand, H. IPSEN, oplæste Regnskabet for Oktober Kvartal, der balancerede med 761 Kr. 64 Øre. De væsentligste Poster var: Indtægt: Ordinært Kontingent 395 Kr. 80 Øre, Tilskud fra Hovedkassen 350 Kr. Udgift: Sygeunderstøttelse 217 Kr., Begravelseshjælp 300 Kr., indsendt til Hovedkassen 213 Kr. Regnskabet godkendtes og underskreves.

FORMANDEN oplæste derefter nogle Skrivelser fra Forretningsfører P. Hvidtfeldt angaaende en Uoverensstemmelse hos P. Møller, Nygade, hvilken nu var bilagt, samt om Lærlingeforholdene paa Trykkerierne i Neksø og Allinge. Formanden havde været i Allinge, hvor Bogtrykker Gornitzka, der har underskrevet Tarifen, arbejdede med 2 Lærlinge uden at beskæftige nogen Typograf. Det vedtoges at give Hr. Gornitzka en Frist af 14 Dage til at ordne Forholdene i Overensstemmelse med Tarifen. I Neksø var Bogtrykker Gornitzka opfordret til at underskrive Tarifen, men havde undslaaet sig, fordi han var i Færd med at sælge Trykkeriet.

Under Eventuelt behandledes et Par lokale Spørgsmaal, B—.

I Henhold til Anvisningskontorets Regulativ, Punkt 6, gøres opmærksom paa, at ingen maa slutte bindende Aftale om Pladstilbud, før Henvendelse er sket til Lokalkassereren i den paagældende By eller i København til Anvisningskontorets Bestyrer. *LAUR. JENSEN.*

Nær og Fjærn.

Ikke solgte Billetter til Karnevalet skal være afleveret til Anton Jensen senest i Morgen Lørdag Aften.

Bog- og Akcidenssætterklubben. Paa Januar-Generalforsamlingen i Bog- og Akcidenssætterklubben besattes Styrelsespladserne af følgende: B. E. Schmidt, Formand; P. Berendt, Næstformand; J. Christiansen, Repræsentant. I Styrelsen er desuden N. Vandborg, Repræsentant, og N. P. Andersen, Kasserer.

Bog- og Akcidenssætter-Klubben

afholder **Møde** *Fredag d. 20. ds. Kl. 8 i Rømersgade 22* (den lille Sal).

Dagsorden: *Oprettelsen af en privat Reservefond.*

Spørgsmaal, som ønskes optaget til Drøftelse i Klubben, bedes tilsendt Klubstyrelsen.

Rejseforeningen LEIPZIG

Interesserede bedes tegne sig hos Inkassator ANTON JENSEN. Første Indbetalingsdag *Fredag den 13. Februar.* Mindste ugentlige Kontingent 2 Kroner. Se iøvrigt de i nærværende Numer af »Typ.-Tid.« offentliggjorte Love. Alle Oplysninger faas hos det nedsatte Udvalg. Postadresse: JENS PANGEL, Nørrebrogade 76, København N. Telefon Nora 2405 x.

DANSK TYPOGRAF-FORBUND
BOGTRYKFAGETS ARBEJDSLØSHEDSKASSE

GL. KONGEVEJ 1 C[1].

Kontorerne er aabne for Ind- og Udbetalinger fra 1—3 samt Fredag og Lørdag Aften fra **5—6½**. Telefon **4331**.

Anvisningskontoret: Telefon 4331, tør Kl. 9 Form. og efter 6 Aften gennem *Amager 1227y.* Telegramadr.: Typforbundet, Kbhvn.

Biblioteket er aabent hver Mandag og Torsdag fra 7½—8½. Gratis Bogudlaan.

Foreningsmeddelelser.

Kvittering for modtagne Oktober Kvartalsregnskaber.

5. Februar: Skanderborg 150.00. 9. Februar: Hjørring 248.50. 10. Februar: København pr. Bl. 9000.00, kont. 4443.55, ialt 13,443.55.

Rønne mangler fremdeles.

København, den 10. Februar 1914.

Forretningsudvalget.

Ny Medlemmer.

København: Sætter Knud Joseph Aug. Spetzler, udl. 1902 i Westfalen (Cohen). Sætterlærl. Frederik Gahms Henriksen (Hans Jensen). Trykkerlærl. Johan Sigurd Møller (Nielsen & Lydiche). Hjælpearb. Peter Har. Chr. Hansen Thillerup (P. Petersen).

Herning, Niels Balle Jensen, udl. ½ 14 i Herning Avis.

Indvendinger mod Optagelsen maa ske inden 14 Dage fra Dato til vedk. Lokalafdel.

Tiltraadte.

København: 296 Anders Jørgen Carlsen fra Kolding (arbl.). 4389 Anton Hansen-Møller fra Ringsted (Aage Hansen). 887 Otto Andersen fra Udl. (Truelsen). 6164 Anders Grabow fra Svendborg (Nationaltr.).

Brønderslev, 4428 Berthor H. Carlsen (Vends. Folkebl.). Hjørring, 6947 Hans Bjørn (Venstrebladet). Kolding, 4467 Karlo E. Mortensen (arbl.). Løgstør, 3638 Will. O. C. Andersen (Rafaelsen, Aars). Middelfart, 6606 Lars Alfred Nielsen (arbl.). Nakskov, 2569 Niels Jensen (Nakskov Tidende). Roskilde, 3747 Alfred Andersen (Roskilde Tidende). Thisted, 6967 Peter Kjær (Thist. Amts Avis).

Fratraadte.

København: 618 Frithiof Bjarnum til Udl. i Pl. 1465 Thorvald Fr. Brockmann til Udl. i Pl. 4900 Sigrid Petersen til Næstved i Pl. 412 H. P. Hansen, overg. til Bagerkuskenes Fagforening. 935 Leonhardt Nielsen, overg. til Dansk Arbejdsmands Forb.

Kolding, 6427a Rasmus Føns paa Rejse. Nakskov, 6175 Peder Pedersen til Norge i Pl. Odense, 4467 Karlo Elias Mortensen til Kolding (arbl.). Ribe, 6947 Hans Fr. Bjørn til Hjørring i Pl. Ringsted, 4389 Anton Hansen Møller til København i Pl. Svendborg, 6184 Anders Grabow til København i Pl.

Udmeldt.

København: 2382 Paal. Astrid Lindahl. 2454 Paal. Mary Jensen. 2055 Paal. Emilie Berg. (Alle fratraadt Faget.)

Udslettet med Restance.

Hjørring, 6328 Chr. P. Christensen, 6331 Chr. E. Hansen og 6939 S. N. Schiff.

Typografernes Sangforening.

Fredag Kl. 9 Sangøvelse. (1e)

Typografernes Syge-Hjælpekasse

Generalforsamling afholdes Tirsdag d. 24. Februar Kl. 8, Rømersgade 22, 2. Sal til Gaden. — Dagsordenen se Regnskabet. Forslag bedes sendt til Formanden, SOPHUS ANDERSEN, Prinsesse Maries Allé 9, St., senest den 17. ds. STYRELSEN.

Syge-, Begravelses- og Hjælpekassen i Ny typ. Forening.

Kontingentet for 1.—4. Uge opkræves Lørdag den 14. Februar. P. HANSEN, Nansensgade 45[2].

ANNONCER

Maskintrykker.

Som saadan søger en Trykker først i 20'erne (militærfri) en fast Plads i Løbet af Foraaret (helst paa Sjælland). Vedkommende er fuldt fortrolig med Dobbeltpresse og Paalægger-apparater samt vant til Trykning af Akcidenser. Billet mrkt. »Maskintrykker 45« bedes indlagt paa Ekspeditionskontoret.

Plads søges

En dygtig Avis- og Akcidenssætter søger fast Plads straks eller eventuelt til Foraaret. Billet mrkt. »hurtig 44« modtager Ekspeditionskontoret.

Monoline-

Sætter ønsker Pladsforandring straks eller senere. Billet mrkt. »46« modtager Ekspeditionskontoret.

Sætter-Trykker

ønsker at forandre Plads nu eller senere. Flink til Akcidenser og vant til alt forefaldende Arbejde paa Avistrykkeri. Bill. mrkt. »47« modtager Ekspeditionskontoret.

En Sættemaskine,

eventuelt brugt eller ny, købes lejlighedvis. Billet mrkt. »43« indsendes til Ekspeditionskontoret, hvorefter der vil blive indledet Korrespondance om Handel.

Carl Erichsen,

Fagforretning for Bog- & Stentrykkerier samt Bogbinderier.

Telefon 2526. Løvstræde 6.

Lager af *Farve, Maskiner, Skrifter, Utensilier* og *Valsemasse.*

Etabl. af større og mindre Bogtrykkerier.

Kulante Betingelser. (1c)

Tandlæge Dyrlund-Smith,

St. Kongensgade 39, St.

Konsult.: 10—4 og 6—7, Sønd. 10—11.

Sygekassens Priskurant.

Telefon Central 6125. (6)

Hotel „Union", Viktoriagade 2 & 4, Hj. af Vesterbrogade *(bedste Spisested i København)* anbefaler ny monterede elegante Værelser å Kr. 1.25. Telefon 4092. (9)

Enhver Bogtrykker og Litograf bør benytte renvaskede **Pudseklude** fra LAUGE PETERSEN, *Valdemarsgade 42. Telf. V. 1437y.* — **Special Maskin-Vaskeri for Pudseklude til grafisk Brug**, leveres i Pakker paa 12½ Kg å **40 Øre**. — *Leverandør til Bogtrykkerier, Litograf- og Reproduktionsanstalter i hele Norden.*

Anbefalinger fra forskellige Firmaer foreligger. (230)

F. L. BIE A/S

Ny Østergade 9, København.

— Telefon 8062. —

Samtlige Maskiner og Artikler for **Bogtrykkerier, Bogbinderier, Litho-Etablissementer, Klichéfabriker** og beslægtede Brancher.

Kulante Betingelser.

Stadigt stort Lager. (12)

PARITZ GOTTSCHALCK

KONGENS NYTORV 8 o. o TELEFON 3378

Nye og brugte Maskiner haves paa Lager.

Stort Lager af alle Utensilier. (15)

J. G. A. Eickhoff, Københ. V.

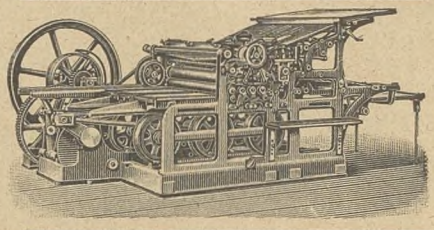

Fabrikation af Maskiner og Apparater for de grafiske Fag og Bogbinderi.

— Dansk Arbejde. —

WILLIAM SIMMELKIÆR

LANDEMÆRKET 9 (5)

SKRIFTSTØBERI GALVANOPLASTIK

ANNONCECLICHÉER XYLOGRAFI

Brugte Maskiner.

Digeltrykpresser og **Hurtigpresser**, brugte, i god Stand, reparerede paa mit Værksted, sælges meget billigt under fuld Garanti. Stort Lager haves i Reglen.

(7) **Adolph Wulff.**

Arbejdernes Livsforsikring tegner Livsforsikring med eller uden Udbetaling i levende Live. — **Konfirmationsforsikring** tegnes paa særlig fordelagtige Vilkaar **med Præmiefrihed ved Forsørgerens Død.** — Arbejdernes Livsforsikring er i sin Afdeling med Lægeundersøgelse **betydelig billigere end andre Selskaber** med ugenlige Præmier, ligesom alle Forsikringer er genforsikrede i Statsanstalten. — **Restancefrist under Arbejdsløshed eller anden uforskyldt Aarsag** — Ugenl. Opkrævn. sammen med Foreningskontingentet. — Forlang Oplysning hos

ANTON JENSEN.

(57) Thingvalla Allé 28, S.

Redaktør: JUL. SCHRØDER, Kong Oscarsgade 9,[3] Kbhvn. Str. Ekspeditør: P. HVIDTFELDT, Gl. Kongevej 1 C, 1. S.

Abonnement gennem Postkontorerne: 1 Kr. pr. Kv. Annoncer: 15 Øre pr. Petitlinje. 26 Gange og derover Rabat.

Trykt hos F. E. BORDING (V. PETERSEN) København.

TYPOGRAF-TIDENDE

ORGAN FOR DE TYPOGRAFISKE ARBEJDERES INTERESSER

NUMER 7 — KØBENHAVN DEN 20. FEBRUAR 1914 — XLI AARGANG

Dansk Typograf-Forbunds Københavns Afdeling

(Sættere, Trykkere, Stereotypører, mdl. og kvl. Hjælpearb.)

afholder

ord. kvartaarl. Generalforsamling

Onsdag den 25. Februar 1914 Kl. 8

i den store Sal, Enghavevej 40.

Dagsorden: 1. Beretning om Virksomheden. 2. Regnskabet. 3. Opstilling til Valg af 3 Medlemmer og 3 Suppleanter til Bogtrykfagets Voldgiftsret. 4. Beretning fra Kontrahentmøderne. 5. Eventuelt.

AFDELINGSSTYRELSEN.

Lader Lærlingeforholdene sig forandre?

FOR tyvende Gang er Diskussion om Lærlingeforholdene i vort Fag rejst i »Typ.-Tid.«. Og ligesaa mange Gange er man blevet enige om, at Lærlingenes Uddannelse er elendig og deres Lønvilkaar uendelig slette.

Men længere er man heller ikke naaet. — —

Det nye i den sidste Tids Drøftelse er Paastanden om, at en Skærpelse af Lærlingeskalaen skulde have en bedre Uddannelse til Følge. En Paastand, som ikke alene forekommer urimelig, men ogsaa *er* det, fordi den har alle Kendsgerninger imod sig.

Tilgangen af Lærlinge i de fleste Haandværksfag har den sidste halve Snes Aar været i relativ Tilbagegang. Uddannelsen i de paagældende Fag er dog langt fra af den Grund blevet bedre, men derimod ringere Aar for Aar.

Med Kendskab til Principalernes økonomiske Moral er det indlysende, at jo færre Lærlinge, der staar paa et Værksted, des stærkere vil Udbytningen være af dem, der staar der.

I Fag, hvor Tilbud og Efterspørgsel af Lærlinge regulerer sig selv, vil mindre Tilgang naturligvis kunne have en Højnelse af Lønnen til Følge; men i vort Fag — med sin lavsmæssige Fastsættelse af Lærlingetallet — vil det eneste Resultat af en Indskrænkning for Lærlingenes Vedkommende blive dette, at *Lønnen for nyantagne Lærlinge trykkes endnu længere ned, end den i Forvejen er.* Hvor Adgangen til at komme i Lære er vanskelig, vil Principalerne have Lethed ved at diktere enhver Betingelse for Antagelse.

Spørgsmaalet om Lærlingenes *Uddannelse* vil i det hele være vanskeligt for os at løse. Det er kun ret og rimeligt at stille Krav om større Ansvar hos Mestrene overfor dem, de har i Lære, Indflydelse paa Bedømmelsen af Svendeprøver o. s. v. Gennemførelsen af saadanne Krav vil dog ikke væsentlig forandre Forholdene. Formaalet ved en Lærlings Antagelse er selv at tjene Penge, og Udbytning og Uddannelse lader sig ikke forene. At Mestrene i Fremtiden selv vil være interesseret i bedre Uddannelse er jo muligt, thi i og for sig har man vanskelig ved at forstaa, at Principalerne hellere vil lære unge Mennesker Faget *efter* Læretidens Udløb end under denne.

Kravet *om højere Løn for Lærlingene* — en 10—15—20 Kr. om Ugen — vil vi bedre kunde magte, og er som Arbejdere ogsaa stærkere interesseret i. Vejen maa være, at Lærlingenes Lønforhold ordnes gennem Tarifen. For de københavnske Paalægger-Elevers Vedkommende er det jo allerede saaledes. Det samme vil med Tiden kunde naas for Lærlinge — hvis Viljen dertil er til Stede i vor Organisation.

Men alt maa naturligvis forberedes, og efter min Mening vil man ikke kunne begynde paa bedre Maade *end at organisere Lærlingene i vor Forening.*

Og det Arbejde behøver man ikke at vente med. Det er slet ikke for tidligt at flytte Interessen for Lærlingene fra Papiret over i Virkeligheden. Har vi først Lærlingene organiserede, betyder de overfor Principalerne en hel Del, hvilket betydeligt vil lette Vejen for Forbedring af deres Kaar.

At Lærlingene ikke selv har noget imod en saadan Organisation kan vistnok betragtes som givet. De skal blot have en hjælpende Haand fra vor Organisation. Om det skal være en selvstændig Lærlingeforening med egen Ledelse — eller snarere — en Afdeling under Forbundet, kan senere afgøres.

Ogsaa for os som Organisation betragtet vil det være af ikke ringe Betydning at komme i Forbindelse med Lærlingene — og faa dem ind under vore Overenskomster.

HARALD JENSEN.

Fællesrejsen til Leipzig!

København—Berlin—Lepzig—Dresden (sachsisk Schweiz) Berlin—København, otte Dage for 100 Kr.

JA, saaledes tænkes Turen arrangeret. Man tager herfra København en Lørdag Aften med Berliner-Ekspressen, 3. Klasse, gennemgaaende Vogne med numererede Pladser.

Ankomst til Berlin ved 8-Tiden Søndag Morgen. Her bliver et to-Timers Ophold, hvor Frokosten indtages, og man har saa en Times Spadseretur til Anhalter-Banegaarden, hvorfra Toget til Leipzig afgaar ved 10-Tiden.

Ankomst til Leipzig Kl. 12. Et lille Hvil i det i Forvejen bestilte Hotel.

Søndag, Mandag, Tirsdag og Onsdag bliver man i Leipzig, hvor Udstillingen, Bogtrykkerhuset, og muligvis et Par af de store Trykkerier beses m. m.

Fredag Morgen med Hurtigtog til Dresden, hvortil ankommes ved 10-Tiden; her indtages saa en Frokost ved 12-Tiden. Derefter tages med Damper ad Elben til Pirna eller Königstein, hvorfra Smaaudflugter bliver foretagne i det smukkeste af sachsisk Schweiz; om Aftenen tilbage til Dresden, hvor der overnattes. Om Fredagen beses Dresden, og om Aftenen gaar Rejsen videre til Berlin, hvor man saa tilbringer Lørdag og Lørdag Nat; her er jo ogsaa meget at se. Søndag Formiddag Afrejse til København, hvor man saa er om Aftenen.

Se dette er omtrent Turen i sin Helhed, som den tænkes fuldført; nogle Smaaændringer kan der jo foretages, men som Turen her er planlagt, vil man opnaa at faa alting med, alt at se af Interesse; i det hele taget en Tur, som alle, der deltager, vil have Gavn og Fornøjelse af, en Tur, der altid vil mindes med Glæde, saa jeg haaber, at der baade i Provinsen og her i Byen er mange, der vil tegne sig og deltage, saa at Turen bliver en virkelig Fællesrejse for danske Typografer.

Jeg skal i en senere Artikel omtale Seværdighederne i de forskellige Byer.

CARL L.

Bog- og Akcidenssætter-Klubben

afholder **Møde** *Fredag d. 20. ds. Kl. 8 i Rømersgade 22* (den lille Sal).

Dagsorden: 1) *Vor Stilling til »De samvirkende Fagforbund«.* 2) *Oprettelsen af en privat Reservefond.*

Spørgsmaal, som ønskes optaget til Drøftelse i Klubben, bedes tilsendt Klubstyrelsen.

Bogtrykker Fr. Weiss død.

FREDERIK WEISS er født i St. Clemensker Lærerbolig 28. Juli 1863. Senere flyttede han med Forældrene til Tingerup mellem Hvalsø og Tølløse, hvor han nød Undervisning sammen med Landsbyens andre Børn. Faderen, der var kendt i vide Kredse som en overordentlig elskværdig og forstaaende Personlighed, benyttede i sin Opdragergerning ikke Pryglesystemet, men hvis Klassen skulde tugtes, gik det altid ud over Frederik. Senere kom han paa Sorø Akademi, hvor de ældre Elever havde sin Morskab af at prygle de smaa. Første Gang jeg traf Frederik, var, da han som en lang, ranglet, sky Dreng holdt sit Indtog som Lærling i Holbæk-Postens Trykkeri i Slutningen af Halvfjerserne. I Læreaarene viste han sig alt som en god Kammerat, og de fri Forhold, hvorunder vi der virkede, øvede en gavnlig Indflydelse. Han blev udlært 1. Marts 1882 og indtraadte samtidig i Dansk typografisk Forening. Saavidt jeg mindes var hans første Plads i Kolding i 1883. Derefter arbejdede han i Fredericia Avis 83—85 og var 8 Uger i Jyllandsposten, hvorfra han saa atter kom tilbage til Kolding, hvor han indgik i Kompagniskab med Redaktør N. Davidsen. Senere optoges H. Sjodt i Firmaet. Det var dog mere, end Foretagendet kunde bære, og N. Davidsen, der var Redaktør af Haandværkerbladet, maatte opgive det hele og Kreditorerne beslaglagde Trykkeriet. Til Dels paa bar Bund grundlagte Weiss og Sjodt derefter Firmaet: »Sjodt og Weiss« i Kolding, som hurtig blev anerkendt som et lille ypperligt Trykkeri. Dette Forhold opløstes dog i 1895, og Weiss startede derefter sin bekendte Forretning paa Købmagergade. Netop i disse Dage for 3 Aar siden udbrød en Sindssygdom, saaledes at han maatte tilbringe sine sidste Aar paa St. Hans Hospital.

Da Dansk typ. Forenings Hovedledelse flyttede fra Aarhus til Kolding, var Weiss blandt de 5 Kolleger dér, som overtog Hovedledelsen af Organisationen. Han blev Gang paa Gang genvalgt, indtil han 8. Juli 1895 forlod Kolding. I den første Fællesbestyrelse for danske Typografer havde Weiss Sæde fra 13. Avgust 1894 til sin Bortrejse fra Kolding 1895.

Weiss dirigerede det første Møde i Café »Elektrik« i Vendersgade, som var indkaldt for at forsøge at samle de splittede Typograf-Organisationer i én.

Han stod som Medlem af Typografernes Organisation til sin Dødsdag, og han var ogsaa en Tid Medlem af Socialdemokratisk Vælgerforenings Styrelse i 4. Kreds, og det berørte os derfor ilde, at hans Værge for ganske nylig, tvungen af Arbejdsgivernes Kollegialitetsparagraf, maatte indmelde hans Firma i Københavns Bogtrykkerforening.

Weiss var altid offervillig og hjælpsom, og flere har sikkert trukket store Veksler paa disse hans Egenskaber, end hans økonomiske Forhold til Tider har ævnet. Nu er han ikke mere, idet han Tirsdag Morgen fandtes død i sin Seng paa St. Hans Hospital. Ogsaa der fornægtede han ikke sin Natur. Da en af vore kendte Rejsende den 6. ds. var ude paa St. Hans, vinkede Weiss af den Rejsende og uden at mæle et Ord stak han ham en Daler. Det blev hans sidste Viatikum.

Weiss havde sikkert ingen Fjender, og mange af hans talrige Venner vil paa Søndag Kl. 2 samles om hans Baare paa Fasankirkegaarden og med Vemod dvæle ved Minderne om den gode Kammerat, der fik en saa krank Skæbne.

P. Hv.

Den faglige Opposition.

III.

DEN til sine Tider ret stærke Kritik af Organisationerne (De samvirkende Fagforbund) var det, der som bekendt affødte den saakaldte Reorganisationsforhandling. For saa godt som de fleste af de Forslag, der da indsendtes til det nedsatte Udvalg, gælder det, at de saavel i Form og Indhold karakteriserer det stigende Krav og Ønske om saavel det enkelte Fagforbunds som de enkelte Lokalforeningers direkte Indflydelse paa og Afgørelse af alle Organisationsanliggender. Det er denne Emancipationstrang i Retning af Selvbestemmelse i Modsætning til det professionelle Førerskab med et stadigt mere og mere indviklet Maskineri, der ved denne Lejlighed gav sig til Kende, og som, forsaavidt den er bevidst og runden af social Forstaaelse, vil faa og ogsaa bør have sin Betydning. At de indsendte Forslag kunne begrundes saaledes, som anført, gælder imidlertid kun for en Dels Vedkommende. For en anden Dels synes Opfattelsen ikke at være ganske afklaret. Der blev saaledes ved denne Lejlighed som ved andre Tilfælde slaaet til Lyd for Fagorganisationerne indrettede som Industriforbund. Som denne Tanke er fremsat, og fremsat af »Udmeldelsesmændene«, er den imidlertid ikke blevet tilstrækkelig præciseret — navnlig i Samklang med den Tendens og de Ønsker, man iøvrigt fremførte.

Thi Industriforbund og Industriforbund er to Ting!

Det maa naturlignis erkendes, at Industriforbundet, som Følge af selve den industrielle Udvikling, er eller kunde tænkes at maatte blive den praktiske Form, som vil afløse de specielle Fagorganer med de snævert afgrænsede Rammer. Og iøvrigt — saa har jo Typograferne for Bogarbejderfagets Vedkommende — til en vis Grad — allerede forlængst indrettet sig i industriel Retning. Forbundet optager jo saaledes samtlige de i Trykkerier beskæftigede Arbejdere — kun med visse Klassificeringer, men iøvrigt baade saakaldte Faglærte og Ikke-faglærte under den samme Fællesramme.

Dette er om ikke helt, saa i hvert Fald en stærk Begyndelse til de moderne Industriforbund.

Men denne Form for Industriforbund er imidlertid ikke egnet til at kunne harmonere med selve de Krav, som der i det hele har karakteriseret Oppositionen og her er paapeget. Naar derfor Hr. Victor Petersen i Anledning af sidste Afstemning om Dansk Typograf-Forbunds Udmeldelse af De samvirkende Fagforbund til Kravet om Industriforbund skriver: »Vi tvivler ikke om, at Udviklingen vil gaa i denne Retning, men forstaar ikke, at denne Organisationsform er *Modsætningen* til De samvirkende Fagforbund« — saa har han forsaavidt Ret. Victor Petersen har Ret, vel at mærke, dersom vi indrettede os i 3, 4 og 5 store Industriforbund! Thi vi vilde faktisk ikke være kommet et Skridt videre eller henimod den Retnine, der ønskes, og som antydes af de stadig forannævnte Krav. Industriforbund efter det bestaaende Centralisationsmønster vil, om det gennemføres, kun blive en yderligere Bekræftelse af den samme Udvikling, hvoraf f. Eks. »De samvirkende Fagforbund« er et Resultat. Og de samme Industriforbund vilde oven i Købet være i de kapitalistiske Interessers Favør, idet man netop her længe har ønsket disse Industriforbund dannede.

Industriforbundet, saaledes som man hidindtil har stillet dette specielle Krav, og saaledes som dette iøvrigt alt betegnes af Udviklingen, tilhører derfor ingen ny Organisationsform — vil tværtimod fremdeles være i den saakaldte reformistiske Retning og paa intet afgørende Punkt bryde med de raadende Principer.

Anderledes med den syndikalistiske Retning.

Rigtignok og med Rette holder Syndikalisterne ogsaa paa industriel Sammenslutning — men kun i Lokalorganisationer, ikke i de almindelige Landsforbund. Konsekvent gennemført holder Syndikalisterne endog paa alle Arbejdere i samme By i samme Organisation. Disse Lokalorganisationer er atter sammensluttede i én Centralorganisation, som imidlertid kun er et Forbindelsesled mellem de forskellige Lokalorganisationer. Dens Opgave er væsentligst af sekretarisk Art: at samle og udarbejde statistisk Materiale, at være raadgivende, at varetage den internationale Forbindelse med lignende Organisationer i Udlandet osv. Alle vigtige og det hele omfattende Spørgsmaal — principielle saavel som hvad der maatte fremkomme fra Tid til anden — afgøres af Medlemmerne selv ved almindelig Afstemning.

Den syndikalistiske Organisationsform er forøvrigt overordentlige enkel og ligetil. Den gør paa samme Tid Fordring paa, hvad denne Retning omvendt er Resultatet af — nemlig en vis social Forstaaelse og en vis Udvikling af den Enkelte. Den danner derved en himmelvid Forskel fra den reformistiske, d. v. s. den nuværende Organisationsform,

der af Tiden og Forholdene er bleven saa indviklet og avtoritær, at Flertallet af Arbejderne daarlig nok kan hitte Rede i den — og den sociale Forstaaelse vel nok kan siges at være den mindst mulige.

At skitsere de to Retninger mere indgaaende vil jeg formentlig for nærværende kunne spare. Den nuværende Organisationsform er jo bleven diskuteret — forsvaret og angrebet allerede længe nok. Og hvad Syndikalismen angaar, saa har den jo sit specielle Organ, der iøvrigt maa have Tiden for sig, som alt hvad der skal have nogen Betydning — og der er jo et Stykke Vej tilbage.

Men som Udviklingen gør Krav paa et Brud med Principer, saaledes betegnes dette Krav af de til Reorganisationsudvalget indsendte Forslag. At disse Forslag ad den Vej skulde føre til noget, vilde næsten være naturstridigt; thi ingen virkelig Forandring udføres *ovenfra* — det er i hvert Fald sjældent. Og de samme Forslag pegede da endelig ogsaa i den Retning, der er den samme som den organiserede Fagorganisations, og som har en Aarrækkes bevidst Arbejde bag ved sig.

Til denne Retning maa det derfor blive, at Dansk Typograf-Forbunds Medlemmer tager Stilling i Udmeldelsesspørgsmaalet, som jeg i en afsluttende Artikel atter vil bringe paa Bane. JUL. SAMUELSEN.

Generalforsamlinger og Møder.

Middelfart Lokalafdeling

afholdt Fredag den 30. Januar Generalforsamling hos Restavratør Bjørn paa »Toldbod Vinhus«. Der er den Sjældenhed at bemærke, at kun et Medlem var fraværende. — Regnskabet balancerede med 162 Kr. Bestyrelsesvalget foregik paa den traditionelle Maade, at GEMYNTHE genvalgtes som Formand, ANGELBO som Næstformand og Sekretær, og FR. MADSEN og Chr. KNUDSEN som Revisorer. Den eneste nyvalgte blev MORTENSEN, der sammen med CHR. OLESEN valgtes til at overvære »de samvirkende«s Møder. Dermed sluttede den alvorlige Del af Aars-Mønstringen, der fortsattes i behageligt Samvær »for lukkede Døre«. M. L. ANGELBO.

Varde Lokalafdeling

afholdt ordinær Generalforsamling Lørdag den 31. Januar. Sekretæren, J. CHRISTENSEN, oplæste Forhandlingsprotokollen fra sidste Generalforsamling, som godkendtes.

Formanden, J. POULSEN, fremlagde Forbundsregnskabet og Ekstrakassens Regnskab, som godkendtes; de balancerede med henholdsvis 215 Kr. og 32 Kr. 45 Øre.

Derefter foretoges Valg af Bestyrelse. Til Formand genvalgtes J. POULSEN med Akklamation; til Næstformand genvalgtes N. OLESEN, og til Sekretær genvalgtes J. CHRISTENSEN. Til Revisorer genvalgtes P. J. KJÆR og nyvalgtes Redaktør H. BECH. Som Repræsentant til Fællesorganisationen nyvalgtes J. P. HANSEN og som Repræsentanter til »Varde Socialdemokrat« genvalgtes J. P. HANSEN og nyvalgtes Faktor SOPH. HANSEN.

Hermed sluttede Generalforsamlingen, som var besøgt af 8 Medlemmer.

— Til Efterretning for Ikke-understøttelsesberettigede oplyses, at for Fremtiden faas der kun for 1 Dag for dem, der kommer fra Kolding, naar de ikke anløber Esbjerg. J. C.

Skanderborg Lokalafdeling

afholdt Mandag den 2. Februar sin ordinære Generalforsamling paa Afholdshjemmet.

Formanden, CHR. KIRKEBEK, fremlagde det reviderede Regnskab, der godkendtes.

Til Bestyrelse valgtes: CARL HANSEN, Formand og Kasserer, C. KRAUTWALD, Næstformand. E. KYHN, Sekretær. Revisor P. JENSEN.

Derefter vedtoges at indmelde Afdelingen i Fællesorganisationen for Skanderborg.

Til Kontrahent ved »Social-Demokraten« valgtes CHR. KIRKEBEK og C. KRAUTWALD.

Under Eventuelt vedtoges at afholde en selskabelig Sammenkomst for Medlemmer med Damer.

Hjørring Lokalafdeling

afholdt den 2. Februar ordinær Generalforsamling. Dirigent: OLSEN, Sekretær: H. BJØRN.

Form., L. CHRISTENSEN, aflagde Beretning og Regnskab, som godkendtes enstemmigt. Regnskabet balancerede med 304 Kr., og der var indsendt 248 Kr. 50 Øre til Hovedkassen samt 3 Bøger fra Medlemmer, der ikke havde betalt deres Kontingent. Dette Forhold gav Anledning til en længere Diskussion, hvorunder det blev stærkt fremhævet, at de store Restancer burde undgaas, saa at Generalforsamlingen kunde afholdes indenfor den af Lovene fastsatte Tid. — Under Beretningen oplyste Formanden, at der var oprettet en Klasse i Teknisk Skole for Fagets Lærlinge, og Undervisningen her ledes af Faktor PETERSEN, som derefter gav nogle Oplysninger om Arbejdet i Klassen.

— Der er desuden indsendt Andragende til Byraadet om at blive repræsenteret i Kommissionen for Svendeprøver. Der var ikke kommen Svar desangaaende, men efter hvad der var oplyst, var der god Udsigt til at faa Sagen løst tilfredsstillende, og for det Tilfælde, at Andragendet blev imødekommet, valgtes Faktor H. A. PETERSEN og Trykker OLSEN til at være Repræsentanter. — Ekstrakassens Regnskab balancerede med 68 Kr. 50 Øre.

Til Formand genvalgtes L. CHRISTENSEN, til Næstformand valgtes Faktor H. A. PETERSEN og til Sekretær Trykker OLSEN. Til Revisorer valgtes MORTENSEN og BIRKMOSE og til Fanebærer H. FR. BJØRN.

Under Eventuelt diskuteredes Lærlingeskalaens Overholdelse paa et herværende Trykkeri.

Generalforsamlingen, der var besøgt af 16 Medlemmer, var til Tider meget livlig. H. F. B.

Nær og Fjærn.

Kontoret er lukket Lørdag Aften paa Grund af Karnevalet.

Typografernes Syge-Hjælpekasse. Grundet paa Karnevalet i Morgen Lørdag, foregaar Ind- og Udbetalingen i Dag Fredag K. 7—8. Medlemmerne bedes erindre Generalforsamlingen Tirsdag den 24. ds. Kl. 8 i Rømersgade 22, 2. Sal til Gaden.

Næstved Lokalafdeling afholder sin aarlige Vinterfest paa Jærnbanehotellet Lørdag den 21. ds. Kl. 8½.

Dødsfald. I Onsdag Morges har Døden pludselig bortrevet en af vore yngre Kolleger, AXEL HØFFT. Dødsaarsagen var Lungebetændelse. Afdøde har lært hos Langkjær, arbejdede ½ Aars Tid i Kristiania og nu sidst hos Bording, hvor han var afholdt af alle paa Grund af sin stilfærdige og kammeratlige Optræden. Han blev kun 22 Aar gl.

Begravelsen foregaar paa Søndag Kl. 12½ fra Katolsk Kirkegaard. Gutenberg-Banneret vil følge ham til hans sidste Hvilested.

I Henhold til Anvisningskontorets Regulativ, Punkt 6, gøres opmærksom paa, at ingen maa slutte bindende Aftale om Pladstilbud, før Henvendelse er sket til Lokalkassereren i den paagældende By eller i København til Anvisningskontorets Bestyrer. LAUR. JENSEN.

Forretningsudvalgsmøder.

Tirsdag den 10. Februar 1914.

1. Det internat. Sekretariat meddeler ang. den østrigske Lønbevægelse, at de Forhandlinger, som var indledede af Fabrikinspektionen, var bristede. Flere Bogtrykkerier havde siden tiltraadt den af Organisationen forelagte Tarif. I Kroatien er der indført en ny Tarif, men kun gældende for Agram, som Følge deraf maa Tarifkommissionens Medlemmer blandt Svendene forsøge at faa den indført ogsaa i Provinserne. I Bryssel var Tarifforhandlingerne naaet til et kritisk Stadium, og Udsigterne for en fredelig Løsning svage. Fra Holland foreligger Meddelelse om den nye Landstarif, som volder Vanskeligheder for Gennemførelsen, navnlig ude i Landet, saaledes koster en Strejke i en lille By Forbundet ca. 250 Frs. om Ugen. Aarsberetning for 1912 foreligger. — Til Efterretning.

2. Meddelelse om Konferencen i Gøteborg gaves; der var bl. a. indrømmet Norsk Centralforening Ret til at indskrænke Overfartspenge.

3. Andragende fra Soc. Ungdomsforbund om Støtte. — Til Efterretning.

4. Et Lærlingeforhold drøftedes.

5. Forskellige Uoverensstemmelser paa Bornholm, Nakskov, Næstved og Assens refereredes.

6. Et Medlem var blevet nægtet Understøttelse, fordi han havde undladt at opfylde sine Forpligtelser.

7. Et Medlem, omtalt i Mødet 12. Januar, fremsender Besværing over den trufne Afgørelse gennem Arbejdsløshedsinspektoratet. — Gaar til Københavns Afdelings Erklæring.

8. Esbjerg Afdeling har fremsendt nogle Resolutioner angaaende 2 Mands Afskedigelse. — Det overdrages Forretningsføreren at søge en Ordning opnaaet ved personlig Nærværelse.

9. Andragende om Laan til Oprettelse af Partitrykkeri i Slagelse. — Gaar til Forbundsstyrelsen.

10. Københavns Afdelings Formand gav Meddelelse om Forhandlingerne gennem det nedsatte Nævn fra Forretningsudvalgene for Dsk. Typ.-Forb. og K. B. Der var ikke naaet noget Resultat andet end det negative, at Voldgiftsretten maatte afgøre Spørgsmaalene. Bevilling gaves til den juridiske Sekretær, som havde assisteret ved Møderne.

11. Administrative Sager afgjordes.

DANSK TYPOGRAF-FORBUND
BOGTRYKFAGETS ARBEJDSLØSHEDSKASSE
GL. KONGEVEJ 1 C¹.

Kontorerne er aabne for Ind- og Udbetalinger fra 1—3 samt Fredag og Lørdag Aften fra **5—6½**. Telefon **4331**.

Anvisningskontoret: Telefon 4331, før Kl. 9 Form. og efter 6 Aften gennem *Amager 1227y*. Telegramadr.: Typforbundet, Kbhvn.

Biblioteket er aabent hver Mandag og Torsdag fra 7½—8½. Gratis Bogudlaan.

Foreningsmeddelelser.

Ny Lokalformænd.

Ringsted: Joh. Alb. Siesing, Dagmarsg. 17.
Skanderborg: C. Hansen, Bakken 17.

Kvittering for modtagne Oktober Kvartalsregnskaber.

18. Februar: Rønne 213.00.
Dermed er samtlige Kvartals-Regnskaber indsendte.
København, den 17. Februar 1914.
Forretningsudvalget.

Ny Medlemmer.

København: Sætter Holger Ferdinand Svendsen, udl. 14/2 14 hos Chr. Johansen (arb. s. St.), overg. fra Lærlingeafd. Sætter Georg Otto Lauritzen, udl. 12/2 14 i »Athene« (arb. Nørrebros Centraltr.), kun fagl. Afdel. Sætter Steingrimur Gudmundsson, udl. paa Island 31/10 09 (S. L. Møller). Paal. Oda Flemmer, udl. hos Berg & Co. (arb. s. St.), tidl. Medlem. Sætterlærling Aleks. Vilh. Sørensen (Holger Meyer).

Aalborg, Hjælpearb. Niels Kjær. Holbæk, Carl Christian Hansen, udl. 10/2 14 i Holbæk Amts Avis. Rudkøbing, Lauritz Hjelnibjerg, udl. 12/2 14 i Langelands Avis.

Indvendinger mod Optagelsen maa ske inden 14 Dage fra Dato til vedk. Lokalafdel.

Tiltraadte.

København: 1990 Fr. Viggo Jensen fra Militærtj. (arbl.). Tysk Nr. 4510 Max Voigt fra Udl. (P. Petersen). 2764 Aage Chr. Petersen fra Udl. (C. C. Petersen). 6151 Martin Madsen fra Løgstør (arbl.). 373 Victor Andreasens Hustru Ingrid.

Aalborg, 6913 Arthur Søndergaard (arbl.). Aarhus, 4438 Arnold Kondahl (syg). Assens, 4389 Anton Hansen-Møller (Dagbl). Hjørring, 6854 Lorentz F. Jensen (Hjørring Amtstid.). Maribo, 4379 Axel Chr. M. Hansen (Johan Dein). Roskilde, 6078 Gunner Petersen (arbl.). Rønne, 6911 H. Chr. Steen-Rasmussen (Bornh. Tid.).

Fratraadte.

København: 2515 Chr. Alf. Lindgreen. 2698 Herm. Carl Holger Hasløv. 2763 Arthur Alf. Hansen. 1416 Poul Uhre. 296 Anders Jørgen Carlsen. 1400 Frantz Sauffaus. 2571 Aksel Chr. Johansen. 3019 Hans H. V. Lind. 2576 Otto Herm. Petersen. 1214 Harald Em. Petersen. 6979 Wøldicke Andersen. 1248 Søren Anton Berg. 6882 Holger F. Røder. (Alle til Udl. i Pl.). 4389 Anton Hansen-Møller til Assens i Pl. 6911 H. C. Steen-Rasmussen til Rønne i Pl. 6969 Martin Andr. Larsen til Næstved i Pl.

Aalborg, 6854 Lorenz F. Jensen til Hjørring i Pl. Aarhus, 4428 Berthor H. Carlsen til Brønderslev i Pl., 6606 L. A. Nielsen til Middelfart (arbl.), 6913 Arthur Søndergaard paa Rejse, 561 Laur. Andr. Nielsen paa Rejse, 1221 Chr. P. Rasmussen paa Rejse. Esbjerg, 6930 J. Bro Jensen til Udl. (paa Skole). Helsingør, 6078 Gunnar Petersen til Roskilde (arbl.). Holbæk, 6882 Holger Frederiksen Røder til København (arbl.) Odense, 4379 Axel M. Hansen til Maribo i Pl. og 6234 M. G. C. Rasmussen til Korsør (arbl.). Randers, 4466 Einer Petersen til Aarhus (arbl.). Roskilde, 1456 Chr. Aug. Emil Madsen til København (arbl.). Rudkøbing, 3747 Alfred Andersen til Roskilde (arbl.) og 6285 Chr. Jacobsen til Randers (Hadsten) i Pl. Rønne, 6340 Chr. Andersen paa Rejse. Silkeborg, 2592 N. P. Gudum til Grenaa i Pl. Vejle, 6565 Esben Hansen paa Rejse og 3884 Henrik Nielsen til Norge i Pl.

Udmeldte.

København: 4752 Paal. E. Hartmann og 4748 Paal. Ella Marie Nielsen (begge fratraadt Faget).

Esbjerg, 6940 Paul Schrøder (Principal).

Annuleret Udslettelse.

Hjørring, 6328 Chr. P. Christensen og 6331 Chr. E. Hansen (Restancen betalt).

Død.

København: 459 W. L. A. Dahlins Hustru Astrid Gustava.

Typografernes Syge-Hjælpekasse

Al Ind- og Udbetaling sker **i Dag Fredag Kl. 7—8**, i Stedet for i Morgen Lørdag. — **Ordinær Generalforsamling** afholdes Tirsdag den 24. ds. Kl. 8 i Rømersgade 22, 2. Sal til Gaden. (14c)

Typografernes Sangforening.

Fredag Kl. 9 Sangøvelse. (1f)

ANNONCER

Plads søges!

En ung Typograf (Afholdsmand) søger Plads til 1. April som Annoncesætter og Ombryder. Billet mrkt. »A. O. 49« modtager Ekspeditionskontoret.

En Sætterforbundter,

der har været i Lære i 3½ Aar i et mindre Akcidenstrykkeri, søger Plads fra 1. Marts, fra hvilket Tidspunkt han løses fra sit nuværende Lærested paa Grund af forandrede Forhold. Billet mrkt. »Sætterforbundter 50« modtager Ekspeditionskontoret.

Plads søges.

En dygtig Avis- og Akcidenssætter søger fast Plads straks eller eventuelt til Foraaret. Billet mrkt. »hurtig 44« modtager Ekspeditionskontoret.

En dygtig ældre Sætter kan faa Plads som Bestyrer i A. Rasmussens Bogtrykkeri, Ringkøbing, 1. Juni. Løn 30 Kr. ugl. + Tantième. Eventuelle Prøver og Anbefalinger bedes vedlagt K. RASMUSSEN.

En **musikinteresseret Bogh.** søges til Udgivelse af nogle nye Musiknumre (udsat for Piano og Violin). Bill. mrkt. »Musik 51« modtager Ekspeditionskontoret.

L. Hartwichs Maskeradegarderobe, *Gothersgade 87*, anbefales og er til Stede i Lokalet Karnevalsaftenen. (48)

Enhver **Bogtrykker og Litograf** bør benytte renvaskede **Pudseklude** fra LAUGE PETERSEN, *Valdemarsgade 42, Telf. V. 1437y.* — **Special Maskin-Vaskeri for Pudseklude til grafisk Brug**, leveres i Pakker paa 12½ Kg à **40 Øre**. — *Leverandør til Bogtrykkerier, Litograf- og Reproduktionsanstalter i hele Norden.*

Anbefalinger fra forskellige Firmaer foreligger. (230)

F. L. BIE A/S Ny Østergade 9, København.
— Telefon 8062. —

Samtlige Maskiner og Artikler for **Bogtrykkerier, Bogbinderier, Litho-Etablissementer, Klichéfabriker** og beslægtede Brancher.

Kulante Betingelser.
Stadigt stort Lager. (12)

PARITZ GOTTSCHALCK
KONGENS NYTORV 8 o o TELEFON 3378
Nye og brugte Maskiner haves paa Lager
Stort Lager af alle Utensilier. (15)

Sadolins Farver
Dansk Fabrik for Trykfarver.
A/S. Sadolin & Holmblad & Co.s Eftf.
HOLMBLADSGADE 52, KØBENHAVN S.
Telefon Amager 555. (15)

Tandlæge Dyrlund-Smith,
St. Kongensgade 39, St.
Konsult.: 10—4 og 6—7, Sønd. 10—11.
Sygekassens Priskurant.
Telefon Central 6125. (6)

GENZSCH & HEYSE
Schriftgiesserei *Etablirt 1833*
FILIALE IN MÜNCHEN **HAMBURG.**
Römische Cursiv, Original unseres Hauses.

Redaktør: JUL. SCHRØDER, Kong Oscarsgade 9, 3 Kbhvn. Str. Ekspeditør: P. HVIDTFELDT, Gl. Kongevej 1 C. 1. S.
Abonnement gennem Postkontorerne: 1 Kr. pr. Kv. Annoncer: 15 Øre pr. Petitlinje. 26 Gange og derover Rabat.
Trykt hos F. E. BORDING (V. PETERSEN) København

TYPOGRAF-TIDENDE

ORGAN FOR DE TYPOGRAFISKE ARBEJDERES INTERESSER

NUMER 8 KØBENHAVN DEN 27. FEBRUAR 1914 XLI AARGANG

Vore Lærlinge.

I.

Den Række af Artikler, der har staaet i vort Fagblad, viser, at en stor Del af Kollegerne har en levende Interesse for dette Spørgsmaal. De fleste af Indsenderne har ment, at det er Principalens Skyld, naar en Lærling ikke lærer noget. Desværre er i mange Tilfælde dette rigtigt. Jeg kan dog konstatere, at i de fleste Forhold er det ikke Mesteren alene, der har Skylden, men ogsaa Svendene selv! Ofte bliver man paa Trykkerierne Vidne til, at man systematisk undlader at give Lærlingen den fornødne Uddannelse, men lader ham passe sig selv og gøre den ene Bommert efter den anden.

Hvorfor viser nogle af Svendene ikke større Interesse for Lærlingens Uddannelse, vil maaske mange med Undren spørge! Jeg skal da med største Lethed besvare Spørgsmaalet. I mange Forretninger er der et Par Svende, der har groet sig fast og i fem Aar lever i den Skræk, at Mesteren skal fyre en af dem, naar Lærlingen er udlært; derfor gælder det for disse Svende at holde Lærlingen nede paa et saa lavt Niveau som muligt, og Mesteren faar det Indtryk, at det er en Dumrian, han har faaet i sin Forretning, fyrer ham, naar han bliver Svend — og Mesteren faar Skylden.

Atter vil der komme en Mængde Artikler i »Typ.-Tid.« om de hensynsløse Mestre, der ikke lærer Lærlingene noget. Atter vil Forbundet faa et Medlem, der vil blive smidt rundt fra Trykkeri til Trykkeri, indtil en Dag han faar en Plads, han magter. Naar saa denne Svend bliver lidt ældre, vil han med Harme mindes de Kolleger, der lo af ham, naar han lavede noget galt, i Stedet for at vise ham til Rette.

En Lærling, der mærker, at han ikke faar den Uddannelse, der tilkommer ham, burde kunne henvende sig til Forbundet for ved dets Bistand at faa undersøgt Forholdene paa Trykkeriet, hvorvidt Lærlingen dér kan udvikle sig i sit Fag.

Kunde han ikke det, skulde Forbundet skaffe ham en anden Læreplads og lade Trykkeriet blokere for Lærlinge. Hellere lade en Lærling være for meget i et Trykkeri, hvor han lærer noget, end lade ham staa og pudse Sættemaskiner, som den stakkels Sætterlærling maa gøre, der skrev saa sort om sin Tilværelse i »Typ.-Tid.« for 13. ds. V. V.

II.

Naar man atter og atter læser den Debat, der rejses om vore Lærlingeforhold, kan man ikke frigøre sig for den Tanke: — Bør Vi gøre noget for en mere ideel Lærlinge-Uddannelse — og hvad?

Ser man den danske Lærlinge-Uddannelse i Forhold til Udlandets, kan det ikke nægtes, at Forskellen virker grelt, der viser det sig jo, at en Lærlings Uddannelse kun kræver godt Halvdelen af den Tid, der er nødvendig her hjemme. Den mest iøjnefaldende Fejl ligger sikkert i, at her arbejdes efter Principet: »Nu har Drengen kun 1 Aar tilbage, og nu *skal der rigtig kiles paa*, saa han kan bestaa sin Svendeprøve«. For tænk, hvilken Skandale for Firmaet, hvis han dumpede.

Saa proppes Lærlingen med en Mængde gyldne Regler og Kneb, som kan anvendes i en snæver Vending. Og de mest elementære Begreber, som burde være bragt i Anvendelse ved Lærlingetidens Begyndelse, udøses nu over hans syndige Hoved, saa det hele — istedetfor roligt og sikkert i Læretiden lidt efter lidt at kunne fæste sig i Hukommelsen — tilsidst løber fuldstændig sur i en Pærevælling for ham. Ser man hen til Tyskland eller Schweiz, er Forholdet et andet. De har Forstaaelsen af, at skal Lærlingen betale sig, skal han lære i Begyndelsen. F. Eks. kom en Dag Faktoren, mens jeg arbejdede i Udlandet, med en Lærling, der havde været et Par Maaneder i Lære, og forklarede mig, at jeg skulde lade Drengen være Vidne til min Arbejds- og Fremgangsmaade, saa han kunde følge med og forstaa det. Og saadan overalt i Trykkeriet, naar der forefaldt et Arbejde af særlig Beskaffenhed, fik Lærlingene altid Lejlighed til at følge Fremgangsmaaden uden at skulle arbejde med.

Det 1ste Halvaar arbejder han sjælden med, saa først begynder Arbejdet for at opnaa den praktiske Erfaring og omsætte den teoretiske Kundskab, han allerede har erhvervet i Praksis. Saa har han opnaaet det solide Grundlag, han kan bygge videre paa, og det beror da for en Del paa Lærlingen selv, hans Intelligens og Energi, hvor langt hans Dygtiggørelse naar frem.

Naar vor Lærlinge-Uddannelse lader meget tilbage at ønske, er Grundene flere og ikke altid Principalens Skyld. I første Instans er der den daarlige Mester, der udnytter Drengen ved andet Arbejde (en daarlig Økonomi for Resten, som slet ikke betaler sig), saa er der de daarlige Steder, »Eksprestrykkerierne«, hvor der aldrig er Tid til noget, men alt er Huj og Hast. Der har selvfølgelig Principalen den direkte Skyld; men indirekte har Svendene ogsaa deres Skyld; thi der bør altid sørges for Tid til det Arbejde, en Lærling udfører, saa han kan følge med i Fremgangsmaaden.

Begynder han først at sjuske og svine med sit Arbejde tabes hurtig al Interesse for Arbejdets Omhu og Akkuratesse. Men de unge Mennesker er heller ikke skyldfri, og de bør forstaa, det er i deres Interesse, at de lærer saa meget som mulig, og at man har mere Lyst at lære den Dreng, der er flink og villig, end hvor det modsatte er Tilfældet.

Maaske spiller den lange Læretid her en stor Rolle, da der ofte ræsonneres som saa: »Ja, jeg har jo lang Tid tilbage endnu at lære i«.

Det vilde derfor sikkert gavne alle Parter bedst, om der her kunde finde en Forskydning Sted, saa Barnet kom senere i Skole og senere i Lære.

Ved Læretidens Indskrænkning til 3 Aar vilde Facit blive det samme, thi et 14 Aars Barn, der sættes i Lære, føler det altid som en Tvang at mures inde paa et Værksted, og mange og længselsfulde er de Blikke, der kastes ud i den frie Natur, den ta'r Interessen fangen og hæmmer paa den Maade de første Aars Undervisning. Allerede et Par Aar senere forstaar han bedre, at der ligger en Opgave i Livet, saa at det gælder om at tage fat, hvis man vil begaa sig, og naar den Forstaaelse er vakt til Live, vil Udbyttet sikkert fuldt ud staa Maal med det, han ellers høstede i 5 Aar.

Angaaende Lønforhøjelse vil Forholdet sikkert være vanskeligt at gennemføre for de 2 første Aars Vedkommende, da Lærlingen jo næppe giver stort økonomisk Udbytte, naar en

virkelig grundig Undervisning gennemføres; men det 3die Aar vil saa til Gengæld give et saa meget bedre Overskud, saa her kan vel nok uden større Vanskeligheder opnaas en virkelig Forbedring. Men ét maa staa klart, skal vore Lærlingeforhold reformeres til Gavn ikke alene for Lærlingen og hans Paarørende, men for Samfundet i sin Helhed, maa der finde et mere *direkte* og *forstaaende Samarbejde* Sted mellem alle 3 interesserede Parter, end Tilfældet har været til Dato.

For Samfundets sunde Trivsel betinger nemlig, at den *ene kan lige saa lidt undvære den anden som den anden den ene.*

NITRAM.

Afdelingschefen i Aalborg.

»Typografia« i Aalborg

afholdt Fastelavns Lørdag Fest i Kildepavillonen. En Fest, som forskønnedes ved vor Forretningsførers Nærværelse. Hr. Hvidtfeldt var i Aalborg som Afdelingschef for bl. a. at »drikke Dus« med vor joviale Amtmand.

Straks ved sin Indtrædelse i den straalende Balsal blev Afdelingschefen modtaget af en kraftig Touche og andet Spektakel.

Efter at have hilst paa »Notablerne« og de mange, P. Hv. ellers kender, begav han sig ind i Værtshuset, hvor han snart sad bænket under Palmerne ved en Kaffepunsch og gav Avdiens for adskillige Herrer og Damer. Det lykkedes dog ikke de sidste at drage Peter Hvidtfeldt ud paa det bonede Gulv — han kunde holde sig. Der var — mærkelig nok — ingen, der skældte ham ud.

Ved Fællessammenkomsten var Hvidtfeldt Formandens Dame og sad paa den kolde Side mellem smukke Damer og ved Kaffe med blødt Brød — til at begynde med.

Der blev talt for Damerne, for Hvidtfeldt og hans Hustru og for Rob. Nielsen, der havde gjort to smukke Hymner til Pris for Kvinden, Kærligheden og anden sød Daarskab.

Hvidtfeldt takkede og udtalte bl. a., at han nu mere end nogensinde trængte til Arbejdernes Støtte. Han sluttede med et Leve for Dansk Typ.-Forbund.

Man sang saa en Sang (uden Mærke), hvis sidste Linjer lød:

Det er Nat, Kildens Fé har os sendt
dette Bud, at Humøret er tændt.
Hør, Kolleger! Tag Glæden nu i Favn,
husk, at det er Fastelavn!

Saa hævedes Bordet, og lidt efter var alle pyntede med fantastiske Hovedbeklædninger. Hvidtfeldt saa helt godt ud som gammel Soldat.

Stemningen var paa Kogepunktet. Hurtigt laa Gulvet overstrøet med Konfetti og Papirstrimler. Der var Glød i Øjet og Sus i Vingefanget — en herlig Karnevalsnat. Bestyrelsen fortjener en Kompliment og Tak.

Kl. 1,35 trak Afdelingschefen sig tilbage for at samle Kræfter til Søndagens Arbejde ang. Anvisningskontoret.

Men Hanen gol, der de sidste forlod Kilden. De, der ikke var med, var gaaet tabt af »Typografia«s morsomste Fest.

En vittig Kollega sagde, at de sad hjemme og svedte over Jul. Samuelsens Artikler — men vi var jo ogsaa i Fastelavnstiden. J. GR.

Den socialdemokratiske Presse.

VED den danske Arbejderbevægelses første Begyndelse oprettedes Bladet »Social-Demokraten« paa den Maade, at københavnske Fagforeninger ved Tilskud af forskellige Beløb dannede det nødvendige Grundfond. De paagældende Fagforeninger valgte saa, i Forhold til de indbetalte Beløb, Repræsentanter til *Kontrahentforsamlingen*, som var og fremdeles er den øverste Myndighed i alle Partipressens Anliggender, idet de socialdemokratiske Provinsblade uden Undtagelse er Aflæggere af Hovedbladet i København.

I Aarenes Løb er Kontrahentforsamlingen flere Gange bleven udvidet efter de nye Forholds Krav, dels derved, at der er givet Adgang for Repræsentanter fra de yngre Fagorganisationer, og dels ved, at ogsaa den politiske Gren af Arbejderbevægelsen er bleven repræsenteret.

Provinspressens voksende Betydning har jo nu gjort hele Pressespørgsmaalet til et *Landsanliggende*. For ogsaa at imødekomme Udviklingens Krav paa dette Omraade vedtog Kontrahentforsamlingen i Januar 1913 en ny Udvidelse, som giver Adgang for Provinsrepræsentanter. I Byer, hvor der udgaar et Partiblad med selvstændigt Hoved, som har mindst 300 betalende Abonnenter, vælger Bladets Repræsentantskab én Repræsentant. I Byer, hvor der ikke findes noget Bladrepræsentantskab, sender Fællesorganisationen, der omfatter det socialdemokratiske Arbejderpartis faglige og politiske Foreninger, én Repræsentant, forsaavidt der findes et Abonnentantal af mindst 300 paa det stedlige socialdemokratiske Blad.

Socialdemokratisk Forbunds Forretningsudvalg og De samvirkende Fagforbunds Forretningsudvalg vælger desuden hver to Repræsentanter.

Hvert Aar i Februar afholdes Lands-Kontrahentmøde, hvor de valgte Provinsrepræsentanter har Adgang, med følgende Dagsorden:

a. Partipressens redaktionelle Virksomhed.
b. Beretning, Regnskaber og Budgetter.
c. Valg af Kontrolkomité, Forretningsfører og Revisorer.
d. Eventuelle Forslag.

De i København valgte Kontrahenter afholder som hidtil Møder i Maj, Avgust og November til Behandling af Pressens lokale københavnske Anliggender.

Landskontrahentmøde afholdes Søndag den 1. Marts.

Tarifbevægelsen i Østrig.

I Følge Meddelelse fra Det internationale Sekretariat er Tarifbevægelsen sluttet.

Forhandlingerne har været ret haarde, og ingen af Parterne har vist større Tilbøjelighed til at give efter.

Den kortfattede Meddelelse gaar ud paa følgende: Arbejdstiden er 52 Timer ugl. Der findes 5 Lønklasser, der igen er inddelt i Aldersklasser. Minimallønnen er forhøjet for de ældste Arbejdere med 3—4 Kr. (1 østrigsk Krone = 100 Heller = 0.75 dansk). Lønninger indtil 10 Kr. over Minimum erholder 1—3 Kr. Tillæg. Tusindprisen forhøjes i alle Klasser med 4 Heller.

Det lykkedes at afværge Beregning paa Maskinerne; men ellers har Maskinsætterne været Stedbørn, idet deres Minimalløn er undergaaet en lille Reduktion (ca. 30 Heller). Forskellen mellem Haand- og Maskinsætterminimallønnen er derved nedsat fra 40—52 til 30—35 pCt. Lærlinge maa oplæres ved Maskinerne i det sidste Læreaar.

Hjælpearbejdernes Minimum er hævet med 1—2 Kr.

Tarifens Varighed er 5 Aar.

Den faglige Opposition.

(Slutning.)

I de foregaaende Artikler har Undertegnede søgt at paapege, hvorledes den organiserede Fagopposition danner Udtrykket for Tidens Opfattelse og de Tanker, som nu beskæftiger en stor Part af Arbejderne. Det er de samme Tanker, som falder sammen med Spørgsmaalet om Udmeldelsen af De samvirkende Fagforbund, der herved faar ny Næring. Naar derfor denne Sag atter rejses til det kommende Delegeretmøde, vil det denne Gang have en stærkere Basis under sig, end det nogensinde før har haft. Hvad der hidtil i dette Spørgsmaal ikke har givet sig tilstrækkelig stærkt Udtryk er den sociale Forstaaelse — saa sandt som det hele jo har en social-politisk Side. Det er en af de Forudsætninger, der i Hovedsagen har manglet.

Anderledes nu.

Hos et Mindretal giver der sig nu utvetydige Beviser til Kende, paa, at den social-politiske Opfattelse i Konsekvens af den hidtidige Udviklings Resultater er i Færd med at ændre sig. Og dette Forhold gælder ikke alene for Danmarks Vedkommende, men hvad der er værd at lægge Mærke til — tillige for Norge og Sverig.

Den Retning, som er i Færd med at opstaa, kan og bør selvfølgelig ogsaa kritiseres af hvem, der har Lyst. Men er man uhildet (og f. Eks. har gidet læse disse Par Smaaartikler), saa bør man derfor tillige søge at møde denne Retning med Forstaaelse og derved underbygge og erhverve sig en personlig Mening. Det fordrer denne Retning. Personlig er Undertegnede egentlig ikke Syndikalist. Men det er min Tro og en svært tillært Tro, at naar der skal være Tale om Parti og Organisation, saa betyder den syndikalistiske Retning et Fremskridt. Og saalænge intet kan overbevise mig om andet, saa er denne Tro for mig en Sandhed. Alene dette, at den syndikalistiske Retning befinder sig til

venstre for den nuværende, kunde i og for sig være mig nok. Men Tiden er nu ogsaa for, at denne Retning vil noget. Naive Sjæle, som ikke kender Udviklingens Gang, kan hovere over Syndikalisternes »Betydningsløshed«. Men det er nu saa, at de Tanker, som Fagoppositionen saar, allerede er groet langt ind i de menige Arbejderes Bevidsthed. Det er med andre Ord en Bevægelse, som kommer nede fra. Og derfor har jeg Ret, naar jeg, som tidligere har udtalt det, at Kongresser ikke har stor Betydning. De bekræfter kun den Udvikling, der er foregaaet — som oftest da. Og naar vi nu stævner til Kongres snart igen, skulde formentlig den Udvikling være foregaaet, der forudsætter Spørgsmaalet: Udmeldelsen af De Samvirkende, sin endelige Løsning. Og ikke mindre havde jeg Ret — det mener jeg — naar jeg sidste Gang selv som Forslagsstiller privat havde ladet falde en Ytring om, at jeg endnu ikke ønskede Forslaget vedtaget. Thi det gælder om i lige saa høj Grad at hindre et Bagslag. Vi skal ud af D. s. F., men vi skal ud med fuld Musik. Spørgsmaalet er ikke for mig eller nærstaaende Meningsfæller om bare at rage os et nok saa fattigt Mandat til — og saa eventuelt løbe fra vor Overbevisning, som vi har set andre forsøge sig. Men det er vor Vilje vi sætter imod de Foreteelser, der i de sidste Aar har karakteriseret dansk Arbejderbevægelse udadtil og indadtil, men som jeg ikke nu i Øjeblikket skal gaa nærmere ind paa. Vi sætter vor Vilje imod — trods al det Skidt det vil behage ærede Modstandere at kaste paa os. Flertallet véd vi hvor er, og hvad det ønsker. Og den organiserede Fagopposition viser Vejen — det er kun paa det, man har ventet.

Paa et Punkt — og et vigtigt Punkt har ærede Modstandere haft Ret, nemlig naar de forebragte, at Forslagsstillerne paa sidste Kongres ikke var enige. Dette er taget ad notam. I den allernærmeste Fremtid vil Dansk Typograf-Forbunds Medlemmer faa Beviset paa, at Forslagsstillerne er enige. Disse fire Smaaartikler staar imidlertid for Undertegnedes egen Regning.

Men ved den kommende Kongres skal det afgøres, om Typograferne (som Organisation) vil høre til de forreste i Rækkerne eller til de sidste Dages Hellige. JUL. SAMUELSEN.

Dansk Typograf-Forbunds Kvindeafdeling.

Regnskab for Aaret 1913.

Indtægt.

Beholdning den 1. Januar 1913		Kr. 730.90
Renter af Sparekasse	Kr. 29.75	
Overført fra Lokalkassen	- 369.80	
		- 399.55
		Kr. 1130.45

Udgift.

Formandshonorar	- 200.00	
Lokaleleje	- 62.50	
Tryksager	- 12.75	
Banneret	- 68.15	
Porto	- 2.00	
Fællesorganisationen	- 24.40	
		Kr. 369.80
Beholdning den 31. December 1913		- 760.65
		Kr. 1130.45

København, den 20. Januar 1914. LAUR. JENSEN.

Regnskabet gennemgaaet og fundet i Overensstemmelse med Bøger og Bilag. Det udviser et Overskud paa Kr. 29.75.

København, den 10. Februar 1914.

ANTON ANDERSEN. CARL CHRISTOFFERSEN.
ALB. MICHELSEN. CHR. ØSTERGAARD.

Nær og Fjærn.

Udstillingen i Leipzig. I Odense har man i Lighed med københavnske Koleger startet en Forening med det Formaal at besøge Udstillingen i Leipzig. Tilslutningen er god, og Begejstringen stor. — Kontingentet er mindst 2 Kr. ugl. til 1. Juli.

Sølvbryllup. Maskintrykker H. P. Jensen Gaard og Hustru, Nykøbing F., kan den 6. Marts fejre deres Sølvbryllup.

Enkekassen. Medlemmerne erindres om Generalforsamlingen førstk. Søndag Form. Kl. 11 i Rømersgade 22, 2. Sal til Gaden. Dagsordenen findes i det omsendte Regnskab.

18 Fredage. Se omstaaende Annonce.

Inkassator Anton Jensen havde forrige Torsdag det Uheld at blive paakørt af en Sporvogn paa Amagerbrogade, hvorved han styrtede med Cyclen og kom ind under en Arbejdsvogn uden dog at blive rørt af dennes Hjul. Jensen slap med nogle mindre Læsioner, der vel tvinger ham til et kortere Sygeleje, men som ikke vil faa blivende Følger. Efter Lægens Formening vil han i Midten af den kommende Uge være saa rask, at han atter vil kunne paabegynde Inkassationen. Listerne for 5.—8. Uge kan iøvrigt indbetales paa Kontoret daglig mellem 1—3 og Fredag eller Lørdag Aften 5—6½.

Laur. Jensen.

Trykkerafdelingen i Kjøbenhavn.

Regnskab for Aaret 1913.

Hovedkassen.

Indtægt			*Udgift*		
Beholdning 1. Jan. 1913		6387.99	Pengehjælp	332.63	
Renter af Stjernen	20.00		Maanedl. Underst.	115.00	
Renter af Sparekassen	210.67		Formandshonorar	200.00	
Overført fra Lokalkassen	700.00		Lokaleleje	26.00	
		930.67	Banneret	38.43	
			Tryksager	7.50	
			Fagskolen	50.00	
			Fællesorganis. og Læsestue	77.80	
			Folkeuniversitetsforeningen	6.00	
			Stemmeoptælling	1.20	
					854.56
			Beholdn. 31. Dec. 1913		6464.10
Ialt		7318.66	Ialt		7318.66

Ekstrakassen.

Indtægt			*Udgift*	
Beholdning 1. Jan. 1913		1601.73	Pengehjælp	48.00
Restancer	2.00			
Renter af Sparekassen	56.51			
		58.51	Beholdn. 31. Dec. 1913	1612.24
Ialt		1660.24	Ialt	1660.24

Begravelseskassen.

Indtægt			*Udgift*	
Beholdning 1. Jan. 1913		3816.91	Begravelseshjælp til Emil Kjølby, Georg V. Aagesen og Villars Johansen	300.00
Kontingent	284.00			
Restancer	69.90			
Renter af Sparekassen	135.92			
		489.82	Beholdn. 31. Dec. 1913	4006.73
Ialt		4306.73	Ialt	4306.73

Status den 31. December 1913.

Hovedkassen:

Aktiver			Passiver	
I Sparekassen	5964.10			
En Aktie i Bryggeriet »Stjernen«	500.00			
		6464.10		
4 Andele i *Social-Demokr.*	48.00			
		6512.10	Formue 31. Dec. 1913	6512.10

Ekstrakassen:

Aktiver		Passiver	
I Sparekassen	1612.24		
	1612.24	Formue 31. Dec. 1913	1612.24

Begravelseskassen:

Aktiver		Passiver	
I Sparekassen	3952.83		
Kontant	53.90		
Udest. Restancer	74.40		
	4081.13	Formue 31. Dec. 1913	4081.13

København, den 20. Januar 1914. LAUR. JENSEN.

Regnskaberne gennemgaaet og fundet i Overensstemmelse med Bøger og Bilag. Hovedkassen udviser et Overskud af Kr. 76.11, Ekstrakassen et Overskud af Kr. 10.51 og Begravelseskassen et Overskud af Kr. 189.82.

København, den 10. Februar 1914.

ANTON ANDERSEN. CARL CHRISTOFFERSEN.
ALB. MICHELSEN. CHR. ØSTERGAARD.

Hjertelig Tak for Deltagelsen ved min Mands Begravelse.

ANNA WEISS.

DANSK TYPOGRAF-FORBUND
BOGTRYKFAGETS ARBEJDSLØSHEDSKASSE

GL. KONGEVEJ 1 C[1].

Kontorerne er aabne for Ind- og Udbetalinger fra 1—3 samt Fredag og Lørdag Aften fra **5—6½**. Telefon **4331**.

Anvisningskontoret: Telefon 4331, før Kl. 9 Form. og efter 6 Aften gennem *Amager 1227y*. Telegramadr.: Typforbundet, Kbhvn.

Biblioteket er aabent hver Mandag og Torsdag fra 7½—8½. Gratis Bogudlaan.

Foreningsmeddelelser.

Ny Medlemmer.

København: Trykker Martin Emil Jul. Hansen, udl. 30/11 07 i Nørrebros Centraltr. (arbl.), tidl. Medl. Paal. Martha Krampao, udl. 11/2 14 hos Hertz (arb. s. St.).

Aarhus, Aage J. G. Jensen, udl. 1/3 14 hos L. Zeuner. Slagelse, Carl Nielsen, udl. 1/3 14 i Slagelse-Posten.

Indvendinger mod Optagelsen maa ske inden 14 Dage fra Dato til vedk. Lokalafdel.

Tiltraadte.

København: 1456 Charles E. Madsen fra Roskilde (arbl.). 1876 Aksel Lind fra Rejse (arbl.). 3750 Vilh. Nielsen fra Rejse (arbl.).

Aarhus, 4466 Einer Pedersen (arbl.), 6606 Lars Alfred Nielsen (Moosdorff), 3643 N. M. Thomsen (arbl.), 3849 Carl Christensen (Licius Nielsen) og 4428 Berthor H. Carlsen (arbl.). Grenaa, 2592 N. P. Gudum (Grenaa Folketid.). Korsør, 6234 M. G. C. Rasmussen (arbl.). Nykøbing F., 6565 Esben Hansen (arbl.). Næstved, 6969 Martin Andr. Larsen (N. P. Christensen) og 6078 Gunnar Petersen (Socialdemokraten). Odense, 6234 M. G. C. Rasmussen (Hagen & Sørensen). Randers, 6285 Christian Jacobsen (Hadsten Bogtrykkeri).

Fratraadte.

København: 3750 Vilh. Nielsen til Udl. i Pl. 1876 Aksel Lind til Næstved i Pl. 1456 Charles E. Madsen til Udl. i Pl. 6151 Martin Madsen til Udl. i Pl. 1313 (Ungarsk Nr. 4660) Alt Béla til Udl.

Aarhus, 3857 Soph. Vilh. Neess til København (arbl.) og 3637 Carl Christensen Worm paa Rejse. Middelfart, 6606 L. A. Nielsen til Aarhus i Pl. Randers, 3640 H. L. J. Christensen til Aalborg (arbl.) og 1909 H. C. Edv. Hansen paa Rejse. Roskilde, 6078 Gunner Petersen til Næstved i Pl. Slagelse, 6602 Carl Chr. Walther paa Rejse.

Døde.

København: 957 Aksel Karl Høfft og 888 Frederik Weiss.

T. S. Forslag, der ønskes behandlede paa den ordinære Generalforsamling, bedes sendt til Formanden, O. V. BREJNER, A. F. Birgersvej 12[1] F.

Tid og Sted for Generalforsamlingens Afholdelse, se Regnskabet. (2)

Typografernes Sangforening.

Fredag Kl. 9 Sangøvelse. Meddelelse ang. Bel Canto-Koncerten. (1g)

ANNONCER

En flink og velbegavet Lærling, der uden egen Skyld er kommen af Plads, kan til April eller tidligere komme paa et mindre Bogtrykkeri i Provinsen, hvor han under dygtig faglig Ledelse kan lære og deltage i al Slags Sats, Trykning osv. Billet mrkt. »Plads 52« bedes indsendt til Ekspeditionskontoret.

Maskinsætter

(»**Typograph**«), absolut perfekt i Modersmaalet og med grundigt Kendskab til Maskinen, kan faa Plads straks.

De forenede Bogtrykkerier,
(53) Aarhus

En dygtig ældre Sætter kan faa Plads som Bestyrer i A. Rasmussens Bogtrykkeri, Ringkøbing, 1. Juni. Løn 30 Kr. ugl. + Tantième. Eventuelle Prøver og Anbefalinger bedes vedlagt K. RASMUSSEN.

Der er 18 Fredage

til 1. Juli. Betaler hver Kollega, der er interesseret i Leipziger-Turen, 3 Kroner om Ugen, vil han til den Tid have 54 Kroner og ved at skyde 16 til have nok til Rejsens væsentligste Udgifter. I København bedes Kollegerne henvende sig paa Forbundskontoret, da Inkassatoren er syg. Kolleger i Provinsen bedes indsende Kontingentet maanedsvis pr. Postanvisning til LAUR. JENSEN, Gl. Kongevej 1 C[1], København B., tage Postkvittering paa Beløbet, og paa Anvisningens Kupon angive Navn, Arbejdssted eller Bopæl samt Kontingentets Størrelse. — Alle Oplysninger faas hos JENS PANGEL, Nørrebrogade 76, København N. Telefon Nora 2405x.

Enhver **Bogtrykker og Litograf** bør benytte renvaskede **Pudseklude** fra LAUGE PETERSEN, *Valdemarsgade 42, Telf. V. 1437y.* — **Special Maskin-Vaskeri for Pudseklude til grafisk Brug**, leveres i Pakker paa 12½ Kg à **40 Øre**. — *Leverandør til Bogtrykkerier, Litograf- og Reproduktionsanstalter i hele Norden.*

Anbefalinger fra forskellige Firmaer foreligger. (230)

Tysk Undervisning.
C. L. Christiansen, aut. Translatør,
Vølundsgade 29,[1]. (18)

WILLIAM SIMMELKIÆR
SUNDHOLMSVEJ 67 (5)
SKRIFTSTØBERI GALVANOPLASTIK
ANNONCECLICHÉER XYLOGRAFI

F. L. BIE A/S Ny Østergade 9, København.
— **Telefon 8062.** —
Samtlige Maskiner og Artikler for **Bogtrykkerier, Bogbinderier, Litho-Etablissementer, Klichéfabriker** og beslægtede Brancher.
Kulante Betingelser.
Stadigt stort Lager. (12)

PARITZ GOTTSCHALCK
KONGENS NYTORV 8 o o TELEFON 3378
Nye og brugte Maskiner haves paa Lager
Stort Lager af alle Utensilier. (15)

Carl Erichsen,
Fagforretning for Bog- & Stentrykkerier samt Bogbinderier.
Telefon 2526. Løvstræde 6.
Lager af *Farve. Maskiner, Skrifter, Utensilier* og *Valsemasse.*
Etabl. af større og mindre Bogtrykkerier.
Kulante Betingelser. (10)

Brugte Maskiner.
Digeltrykpresser og **Hurtigpresser**, brugte, i god Stand, reparerede paa mit Værksted, sælges meget billigt under fuld Garanti. Stort Lager haves i Reglen.
(7) **Adolph Wulff.**

Tandlæge Dyrlund-Smith,
St. Kongensgade 39, St.
Konsult.: 10—4 og 6—7, Sønd. 10—11.
Sygekassens Priskurant.
Telefon Central 6125. (6)

Hotel „Union“, Viktoriagade 2 & 4, Hj. af Vesterbrogade *(bedste Spisested i København)* anbefaler ny monterede elegante Værelser à Kr. 1.25. Telefon 4092. (9)

Livsforsikring med eller uden Udbetaling i levende Live, *Konfirmationsforsikring* osv. tegnes bedst og billigst i **Arbejdernes Livsforsikring.** *Restancefrist under Arbejdsløshed.* Ugenlig Opkrævning sammen med Forenings-Kontingentet. *Brand- og Tyveri-Forsikring*, samt *alle Arter af Forsikring* billigt i 1. Klasses danske Selskaber. Forlang Oplysning hos ANTON JENSEN,
(38) Thingvalla Allé 28, S.

GENZSCH & HEYSE
Schriftgiesserei *Etablirt 1833*
FILIALE IN MÜNCHEN **HAMBURG.**
Römische Cursiv, Original unseres Hauses.

Redaktør: JUL. SCHRØDER, Kong Oscarsgade 9, 3 Kbhvn. Str. Ekspeditør: P. HVIDTFELDT, Gl. Kongevej 1 C, 1. S.
Abonnement gennem Postkontorerne: 1 Kr. pr. Kv. Annoncer: 15 Øre pr. Petitlinie. 26 Gange og derover Rabat
Trykt hos F. E. BORDING (V. PETERSEN) København.

TYPOGRAF-TIDENDE

ORGAN FOR DE TYPOGRAFISKE ARBEJDERES INTERESSER

NUMER 9 — KØBENHAVN DEN 6. MARTS 1914 — XLI AARGANG

Medlemmerne

gøres opmærksom paa, at **Kontingentrestancer ikke maa finde Sted** i Henhold til Lovene.

D'Hrr. Inkassatorer

er forpligtede til at aflevere Lister og Penge **rettidig** og at forsyne Listerne med **tydeligt** Navn og **Numer** paa de Kolleger, for hvem Kontingentbetalingen gælder.

Personale og Inkassator

bedes samarbejde for at undgaa Restancer. STYRELSEN.

Det internationale Sekretariat i Aaret 1912.

I.

I Begyndelsen af Februar modtog vi Det internationale Sekretariats Aarsberetning for 1912. I denne Beretning, der er udarbejdet af Sekretær Stautner, gives et interessant og let overskueligt Billede over de forskellige Typograforganisationers Stilling nævnte Aar.

Beretningen, der ligesom Sekretariatets øvrige Meddelelser udgives paa to Sprog (Tysk og Fransk), lider af den sædvanlige Skavank, at den først fremkommer over et Aar efter Beretningsaarets Slutning; men herved er næppe noget at gøre, da dens Udgivelse er afhængig af de enkelte Landes Indberetninger.

Sekretariatet begyndte sin Virksomhed i 1893 og fik Sæde i Bern, men flyttedes i 1909 til Stuttgart. 18 Bogarbejderorganisationer har i flere Aar været tilsluttet Sekretariatet, og der er ikke i Aar sket nogen Ændring i dette Tal. Sekretariatskommissionen bestod i Aaret 1912 af Kollegerne August Herzog, Wilhelm Kayser, Gottlob Klein, Karl Knie og August Schønleitner (Formand: Karl Knie). Revisionskommissionen bestod af Konrad Arndt, Karl Gläser og Christian Kurz. Begge Kommissioner er indsat af Kollegerne i Stuttgart. Sekretariatskommissionen har i 1912 holdt 12 Møder til Behandling af forskellige Spørgsmaal.

Administrationskassen havde 1. Jan. 1912 2714.02 Mk. og 31. December s. A. 1746.06 Mk. Det paa de tilsluttende Organisationer lignede Bidrag androg 8 Pf. pr. Medlem. Den 6. internat. Bogtrykkerkongres i Stuttgart kostede 1478.18 Mk.

Sekretær Stautner har paa Sekretariatets Vegne overværet det schweiziske Forbunds og Typografforbundet for Romansk Schweiz' Generalforsamling i henholdsvis Interlaken og Lausanne samt det ungarske Forbunds Kongres i Budapest. Endvidere har Sekretæren foretaget en Rejse til Mailand for at understøtte de derværende Kolleger ved deres Tarifrevision.

Af Tryksager bragte Sekretariatet i Beretningsaaret »Svendeorganisationerne i Bogtrykfaget, som de var 1. Jan. 1910«, »Aarsberetningen 1911« samt talrige Cirkulærer.

De tilsluttede Organisationers Medlemsantal og deres Til- eller Fragang fremgaar af omstaaende Tabel:

	Medlemsantal 31/12 1912	Procentvis Til- (+) eller Afgang (÷)
1. Tysk Bogtrykkerforbund	67,273	+ 3,83
2. Østrigsk Bogtrykkerforbund	16,189	+ 1,01
3. Fransk Bogarbejderforbund	13,180	+ 6,95
4. Italiensk Bogarbejderforbund	12,790	÷ 2,00
5. Ungarske Bogtrykkeres Understøttesesforening	7,288	+ 2,52
6. Svensk Typografforbund	3,969	+ 5,22
7. Schweizisk Typografforbund	3,737	+ 4,71
8. Belgisk Bogtrykkerforbund	3,373	+ 2,13
9. Dansk Typografforbund	3,101	+ 1,47
10. Norsk Centralforening for Bogtrykkere	2,787	+ 9,21
11. Finsk Typografforbund	1,203	÷ 18,72
12. Typografforb. i det romanske Schweiz	887	+ 4,23
13. Rumænsk Bogtrykkerforen. »Gutenberg«	447	+ 10,92
14. Kroatisk Bogtrykkerforening	445	+ 2,30
15. Bulgarsk Bogtrykkerforening	—	—
16. Serbiens typografiske Forening	410	+ 11,11
17. Typografforeningen for Bosnien og Herzegowina	232	÷ 9,02
18. Luxemburg Bogtrykkerforening	140	+ 7,69
Tilsammen	137,451	

Da der som Følge af Balkankrigen ikke er indsendt nogen Beretning fra Bulgarien kommer dette Land ikke i Betragtning. Ved Udgangen af 1912 havde 17 Forbund et samlet Medlemsantal af 137,451 imod 133,476 ved Udgangen af det foregaaende Aar. 14 Forbund har en Tilvækst af 4536, medens 3 Forbund er gaaet 561 Medlemmer tilbage. Den effektive Tilvækst er altsaa 3975 Medlemmer eller 2,24 pCt. Danmark staar med Hensyn til Medlemsantal som Nr. 9. Fra forrige Aar er der sket den Forandring, at Frankrig har fortrængt Italien fra Tredje-Pladsen.

Med Hensyn til Formuens Størrelse faar man følgende Gruppering:

	Formue d. 31/12 1912 Francs
1. Tysk Bogtrykkerforbund	12,210,989.35
2. Østrigsk Bogtrykkerforbund	2,696,835.93
3. Ungarske Bogtrykkeres Understøttelsesforening	1,147,649.45
4. Schweizisk Typografforbund	1,026,950.69
5. Dansk Typografforbund	895,290.49
6. Belgisk Bogtrykkerforbund	428,149.85
7. Norsk Centralforening for Bogtrykkere	337,800.58
8. Rumænsk Bogtrykkerforening »Gutenberg«	32,447.17
9. Fransk Bogarbejderforbund	291,892.20
10. Kroatisk Bogtrykkerforening	124,169.42
11. Typografforbundet i Romansk Schweiz	118,735.49
12. Typografforen. for Bosnien og Herzegowina	27,997.53
13. Serbiens typografiske Forening	18,522.41
14. Luxemburg Bogtrykkerforening	25,207.95
Tilsammen	19,383,638.51

Det italienske, det svenske, det finske og det bulgarske Forbund har ikke opgivet deres Formue.

De forskellige Organisationers Formue bliver, fordelt pr. Medlem:

1. Dansk Typografforbund	Frc.	288.71
2. Kroatisk Bogtrykkerforening	»	279.03
3. Schweizisk Typografforbund	»	274.81
4. Tysk Bogtrykkerforbund	»	181.51
5. Luxemburg Bogtrykkerforening	»	178.06
6. Østrigsk Bogtrykkerforbund	»	166.58
7. Ungarske Bogtrykkeres Understøttelsesforening	»	157.47
8. Typografforbundet i Romansk Schweiz	»	133.86
9. Belgisk Bogarbejderforbund	»	126.93
10. Norsk Centralforening for Bogtrykkere	»	121.21
11. Typografforeningen for Bosnien og Herzegowina	»	120.68
12. Rumænsk Bogtrykkerforening »Gutenberg«	»	72.59
13. Serbiens typografiske Forening	»	45.18
14. Fransk Bogarbejderforbund	»	22.15

Dansk Typografforbund rykker fra Nr. 3 i Rækken (i 1911) op som Nr. 1.

Af Regnskabsberetningerne gives følgende Oversigt over Indtægt og Udgift:

	Samlede Indtægt Frc.	Samlede Udgift Frc.
1. Tysk Bogtrykkerforbund	4,883,331.29	3,910,414.66
2. Østrigsk Bogtrykkerforbund	1,649,707.23	1,161,520.53
3. Italiensk Bogarbejderforbund	312,796.67	511,517.83
4. Fransk Bogarbejderforbund	216,223.85	103,685.30
5. Ungarske Bogtrykkeres Understøttelsesforening	756,844.00	640,494.48
6. Svensk Typografforbund	221,949.97	90,169.24
7. Schweizisk Typografforbund	381,318.40	275,872.20
8. Belgisk Bogtrykkerforbund	241,172.91	203,964.26
9. Dansk Typografforbund	405,798.76	264,802.13
10. Norsk Centralforening for Bogtr.	224,357.70	179,061.30
11. Finsk Typografforbund	37,748.22	35,750.72
12. Typografforb. i Romansk Schweiz	64,839.50	49,380.51
13. Rumænsk Bogtrykkerforen. »Gutenberg«	23,371.32	22,224.15
14. Kroatisk Bogtrykkerforening	57,298.57	54,331.90
15. Bulgarsk Typografforbund	—	—
16. Serbiens typografiske Forening	19,954.50	24,822.55
17. Typografforeningen for Bosnien og Herzegowina	14,398.52	12,487.69
18. Luxemburg Bogtrykkerforening	6,187.55	2,897.85
Tilsammen	9,507,298.96	7,543,397.30

Den samlede Indtægt overstiger Udgiften med 1,963,901.66 Francs.

Typografernes Understøttelseskasse for Enker og Efterladte.

Paa Generalforsamlingen Søndag den 1. Marts 1914 blev følgende Medlemmer bragt i Forslag og valgt ved stedfunden Prøvevalg. Til Kasserer: P. Nordlunde, til Styrere: Carl J. Christoffersen, Anton Jensen og Anton Larsen, til Revisor N. C. Christensen og til Revisorsuppleant: Hammer.

Da der saaledes ikke er foreslaaet flere end der skal vælges, vedtog Generalforsamlingen at undlade at foretage skriftlig Afstemning, og forsaavidt der ikke fra nogen Side gøres Indsigelse herimod, betragte de foreslaaede som valgte. STYRELSEN.

Generalforsamlinger og Møder.

Slagelse Lokalafdeling

afholdt Tirsdag den 24. Februar ekstraordinær Generalforsamling i »Folkets Hus«, hvortil Forretningsfører P. HVIDTFELDT var kommen til Stede.

A. V. JENSEN aabnede Generalforsamlingen med at byde de mødte Medlemmer velkommen.

Til Dirigent valgtes Chr. NIELSEN.

Forud for Generalforsamlingen var der i Anledning af, at »Vestsjællands Social-Demokrat« staar i Begreb med at overtage Trykkeriet som Partitrykkeri, afholdt et Personalemøde, der sammen men Hvidtfeldt drøftede Betingelserne for at opnaa en Overenskomst mellem Personalet og »Vestsj. Social-Dem.« Efter en Del Forhandling enedes man om forskellige Punkter. Umiddelbart derefter samledes Personalet med Forretningsfører Chr. Christiansen fra København samt Repræsentanter fra »Vestsj. Social-Dem.«, hvor man enedes om følgende:

Der indføres 8 Timers Arbejdsdag, Antagelseslønnen sættes til 28 Kr., Tusindbetalingen hæves fra 39 til 41 Øre mod at der gives Afkald paa alle Klichéer, Akcidenssætteren lønnes med 30 Kr., Trykkeren med 31 Kr. og Annoncesætterne med 31 Kr., den ene af disse skal være Medhjælper ved Ombrydningen, hvorfor ydes et Løntillæg af 3 Kr. Iøvrigt bibeholdes den gamle Arbejdsordning, og der holdes 2 Lærlinge.

HVIDTFELDT redegjorde senere overfor Generalforsamlingen for ovennævnte Overenskomst og betonede, at man havde maattet indskrænke sine Krav for ikke at lægge Hindringer i Vejen for, at Partiet selv overtog saa mange af sine Blade som muligt; han henstillede til Generalforsamlingen at sanktionere Overenskomsten.

Efter en længere Debat, hvori deltog MARIUS HANSEN, ALVART, A. HANSEN, KNUDSEN, HARTMANN og S. NIELSEN, vedtoges Overenskomsten enst.

HVIDTFELDT fik derefter Ordet og udtalte, at da det sikkert var sidste Gang, han i Egenskab af Forretningsfører for D. T. F. var samlet med Kollegerne her, vilde han sige dem en Tak for den svundne Tid og haabe, at alle Kollegerne maatte se bort fra alt smaat og bevare den store Enhed. Han udtalte endvidere, at man maatte være forvissede om, at selv om han ogsaa steg et Trin højere op, vilde han ikke tabe Følingen med dem, der stod nedenunder.

A. V. JENSEN bragte Hvidtfeldt en Tak for, hvad han havde været for Organisationen, og udtalte Haabet om, at Hvidtfeldt maatte befinde sig godt i sin nye Stilling.

Medlemmerne rejste sig.

Generalforsamlingen var besøgt af 34 Medlemmer. O. A.

Dansk Typograf-Forbunds Københavns Afdeling

afholdt Onsdag den 25. Februar 1914 Kl. 8 Em. sin ord. kvartaarl. Generalforsamling Enghavevej 40. Dagsorden: 1. Beretning om Virksomheden. 2. Regnskabet. 3. Opstilling til Valg af 3 Medlemmer og 3 Suppleanter til Bogtrykfagets Voldgiftsret 4. Beretning fra Kontrahentmøderne. 5. Eventuelt.

Dirigent: TH. HOLMEN. Sekretær: CARL J. CHRISTOFFERSEN.

I. Beretning. VIGGO CHRISTENSEN: Det Kvartal, der nu skal aflægges Beretning for, har jo været rigt paa mange Begivenheder, da der jo er drøftet og vedtaget en ny Tarif. Omtalte derpaa et Par Paragrafer, hvorom der allerede herskede Uenighed, nemlig § om Forlægelsen af Arbejdstiden og Blandingsparagrafen. — P. BERENDT gjorde en Del Bemærkninger vedrørende Tarifrevisionen og omtalte endvidere Ønskeligheden af at tage Spørgsmaalet om den private Reservefond op igen. — B. SCHMIDT anholdt en enkelt Udtalelse af en Trykker paa det store Møde i Ryesgade. — HELLBERG forespurgte, om det ikke var paa Tide at søge nye Veje i de faglige Kampe. — SCHNOOR: Forholdene i Bladsætterierne er naturligvis vanskeligere, da vi har faaet en helt ny Tarif. Rettede en Forespørgsel til Formanden vedrørende Bladsættertarifen. — VIGGO CHRISTENSEN replicerede til de forskellige Talere, hvorefter WARTENBERG omtalte Kooperationen og Brugsforeningsbevægelsen som et Supplement til Fagforeningsbevægelsen. — LAUR. JENSEN gjorde nogle Bemærkninger til B. Schmidts Udtalelser, hvorpaa Beretningen enstemmigt godkendtes.

II. Regnskabet. LAUR. JENSEN oplæste Regnskabet for Oktober Kvartal 1913 (offentliggjort i »Typ. Tid.« Nr. 5), der derpaa enstemmigt godkendtes.

III. VIGGO CHRISTENSEN forklarede Voldgiftsrettens Sammensætning og den ny Maade, der nu skulde arbejdes efter; derpaa opstilledes. BERN. SCHMIDT 31 St., CARL NIELSEN 29 St., VANDBORG 26 St., TH. HOLMEN 25 St., VECHT 13 St., CARL CHRISTOFFERSEN 12 St., NORDLAND 8 St. og J. PANGEL 6 St.

IV. Beretning fra Kontrahentmøderne udsattes til næste Generalforsamling.

V. Eventuelt. P. BERENDT og WARTENBERG foreslog at vise de strejkende Frihavnsarbejdere vor Sympati ved at bevilge 500 Kr. til dem; dette vedtoges, men skal for paa en ny Generalforsamling.

Der rettedes derpaa nogle Forespørgsler, der besvaredes af LAUR. JENSEN. — Generalforsamlingen hævet. C. J. C.

Enkekassen

afholdt Søndag den 1. Marts ordinær Generalforsamling. ANTH. LARSEN valgtes til Dirigent. — P. NORDLUNDE mindede i sin Beretning om Foreningens afdøde Formand A. W. Larsen, hvis flittige og dygtige Arbejde for Enkekassen fortjener varm Anerkendelse. Medlemmerne sluttede sig i et »Ære være hans Minde!« til Mindeordene. — Det bør lægges Medlemmerne paa Sinde at have deres Papirer i Orden med Hensyn til, hvem der skal have Understøttelsen udbetalt ved Dødsfald. Der er ofte lange og brydsomme Forhandlinger med Skifteret og Sagførere. — Regnskabsaaret har kun 12 Dødsfald, saa der er et godt Overskud. Man har købt for 4000 Kr. 4 % Obligationer, hvorved er indvundet 321 Kr. 53 Øre. — En af vore honorabte Bidragydere, Hr. Bogtrykker Poul Hertz, har desværre set sig nødsaget til at trække sig tilbage. — Udtalte Foreningens Tak til vore andre Bidragydere for deres stadige Bidrag.

OSCAR JOHANSENS og ANTH. LARSENS Ændringsforslag til § 4 med følgende Ordlyd:

Er et Medlem ved Optagelsen under 25 Aar, udbetales ved dets Død 300 Kr., fra 25—35 Aar udbetales 200 Kr.; *dog opnaas efter 10 Aars Medlemstid 250 Kr. og efter 20 Aars Medlemstid 300 Kr.*

vedtoges enstemmig, dog træder Forhøjelsen først i Kraft 1. Januar 1915.

De afgaaende Styrelsesmedlemmer genvalgtes. I Stedet for A. W. Larsen indvalgtes ANTH. LARSEN. Til Revisorer C. E. BYNCK og N. C. CHRISTENSEN, til Revisorsuppleant HAMMER.

Enkekassen har 1. Oktober 1915 bestaaet i 25 Aar. C. J.

TYPOGRAFERNES KARNEVAL

SANGFORENINGEN — SPORTSKLUBBEN
CYCLEKLUBBEN

LØRDAG DEN 21. MARTS 1914

PRINS WILHELMS PALÆ. SCT. ANNÆ PLADS 13

Udførligt Program i næste Numer.

Nær og Fjærn.

Stemmesedlerne til Valg af Voldgiftsretten skal være indsendt senest i Aften Fredag.

Stemmeoptællerne bedes møde paa Kontoret i Morgen Lørdag Aften Kl. 7.

Maskinsætternes Opmærksomhed henledes paa omst. Annonce.

Udstillingen i Leipzig. Der indløber næsten hver Dag Forespørgsler til det af Rejseforeningen nedsatte Udvalg, og Planen om en Fællesrejse af Medlemmer under Dansk Typograf-Forbund vinder stadig fornyet Tilslutning ikke alene blandt københavnske Kolleger, men ogsaa i Odense, Ribe, Vejle, Fredericia, Skive, Nykøbing F. og Aalborg er der Interesse for Planen.

Paa given Foranledning skal det meddeles, at selvfølgelig ingen er bunden ved at indmelde sig i og betale til Rejseforeningen; ønsker et Medlem senere at trække sig tilbage, vil der *ikke* blive fradraget noget i det af vedkommende indbetalte Beløb. Det indbetalte Kontingent er de enkelte Medlemmers fuldstændig private — dog ikke rentegivende — Penge.

Endvidere underrettes man om, at der paa det indledende Møde i København syntes at være Stemning for, at Kollegers Hustruer eller Bekendte kunde deltage. Alle Oplysninger gives ved Henvendelse til JENS PANGEL, Nørrebrogade 76, København N.

Nakskov Lokalafdeling lader afholde sin sædvanlige store festlige Sammenkomst med Fællesspisning og Bal Lørdag den 7. Marts.

Fastelavnsfest i Kallundborg. Fastelavns Lørdag afholdt Typograferne i Kallundborg en meget vellykket Fest, og det fastsloges ved denne Lejlighed, at det dog endnu, trods alt, er muligt at samle de fleste af Medlemmerne til en gemytlig Sammenkomst. Der var da heller ikke fra Udvalgets Side sparet noget for at gøre Aftenen — og Natten — saa fornøjelig som mulig. Festen indledede med Prolog, og da man kom i Gang med Maden og fik vædet Tungen, blev der afsunget mange og lange Sange, Taler blev holdt, og Telegrammer indløb — et fra Næstved og et andet fra en bekendt Kunstner, som skulde have optraadt ved Festen, men som desværre var blevet forhindret. Festens Clou var et Gutenberg-»Musæum«; her saa man bl. a. Gutenbergs »Hurtigpresse« og forskellige andre Remedier, som, hvis man kan tro »Kataloget over de udstillede Effekter«, var brugt i Gutenbergs Officin.

Ved Midnatstide udkom Festavisen »Natposten«, som dog ved »en beklagelig Fejltagelse fra Sætteriets Side« var kommet til at hedde »Natpotten«. At hver især her fik læst og paaskrevet er jo en Selvfølge.

Alt i alt en udmærket Fest, som man maa haabe bliver efterfulgt af mange lignende. — ? —

Faktorskifte i Esbjerg. Efter 13 Aars Virksomhed som Faktor ved »Vestj. Soc.« (W. Petersen) i Esbjerg har E. T. NENDEL overtaget Faktor Bloms Plads hos Bogtrykker Rosendahl. Blom rejser i næste Uge til Australien. Vi ønsker ham Lykke paa Rejsen.

V. ANDRESEN (Nykøbing F.) er tiltraadt som Faktor paa Centraltrykkeriet. Hr. Andresen har ved denne Lejlighed hævet Faktor-Lønnen fra 32 Kr. til 40 Kr. — Til Efterretning for Byens øvrige Bogtrykkere. — Som man sér en hel Omvæltning.

Betal Kost og Logi. Det hænder af og til, at unge Mennesker løber fra paatagne Forpligtelser og rejser bort fra en By uden f. Eks. at betale Kost og Logi. De tænker ikke paa, at de derved sætter mange Gange daarligt situerede Standsfæller i en frygtelig Forlegenhed, saaledes at disse ogsaa maa narre andre, idet den ene Betalingsstandsning trækker andre efter sig. De skandinaviske Organisationer i Udlandet har da ogsaa taget den Beslutning skaanselsløst at afsløre slige daarlige Betalere i deres Hjemlands Fagpresse, og da det maa erkendes, at den tilrejsende, som kommer efter, vil blive yderlig vanskelig stillet, efter at en Landsmand forud har efterladt »en Hue«, har den danske Fagpresse stillet sig velvilligt til Bestræbelserne for at faa danske Rejsende til at opfylde paatagne Forpligtelser ved at optage Meddelelser af den Art fra Hovedledelsen for de skandinaviske Central-Understøttelseskasser i Udlandet, der har Hovedsæde i Zürich. Vi har desværre derfra nu modtaget Meddelelse om en saadan »Afbrænder«, tilhørende vore Rækker, idet det meddeles, at

Typograf ALFRED LINCK af København skylder 25 Mk. for Kost i Pforzheim.

Vi haaber, at han snarest vil berigtige sit Mellemværende, samt at andre altid vil gøre det, forinden de forlader en By.

Interessante Blade i Tyskland. Blandt den tyske Arbejderbevægelses interessanteste Blade træffes et »Organ for socialistiske Blinde«. Dette Blad, der allerede udkommer paa 5. Aar, fremstilles i særlig Blindeskrift.

— En karakteristisk Plads i Arbejderpressens Historie indtager ogsaa Arbejderbladet i *Erfurt*. Dette fejrede for kort Tid siden sin 25-aarige Bestaaen, og i Løbet af dette Tidsrum har Bladets Redaktører afsonet 15 Aar, 8 Maaneder og 1 Uges Fængsel, medens der i Pengebøder er betalt 11,220 Mk. Procesomkostningerne har andraget 34,500 Mk. Man har udregnet, at dette Blad, hvis Navn er »Tribune«, i Løbet af disse 25 Aar pr. Nummer har kostet 5½ Times Fængsel og 6,73 Mk. i Bøder.

Sætterafdelingen i København.

Regnskab for Aaret 1913.

Indtægt.

Beholdning den 1. Januar 1913			Kr. 34379.22
Renter af Aktier (Bygningssnedkerne)	Kr.	700.00	
do. - do. (Stjernen)	-	40.00	
do. - Obligationer	-	280.00	
do. - Sparekassen	-	742.37	
Overført fra Lokalkassen	-	1031.59	
Bygningssnedkernes Laan betalt	-	5000.00	
			- 7793.96
		Balance	Kr. 42173.18

Udgift.

Fast Understøttelse	Kr.	60.00	
Formandshonorar	-	200.00	
Lokale	-	40.50	
Tryksager	-	26.00	
Bannerne	-	252.48	
Fagskolen	-	100.00	
Snedkernes Laanebevis tilbageleveret	-	5000.00	
Leje af Boks (2 Aar)	-	30.00	
Fællesorganisation og Læsestue	-	286.40	
Folkeuniversitetsforeningen	-	25.00	
Teknisk Selskab	-	20.00	
Andre Udgifter	-	11.21	
			Kr. 6051.59
Beholdning den 31. December 1913			- 36121.59
		Balance	Kr. 42173.18

Status pr. 31. Decbr. 1913.

Aktiver.

Beholdning den 31. Decbr. 1913:			
Obligationer à 3½ pCt.	Kr.	8000.00	
Sparekasse-Indskud	-	26510.50	
Aktier i »Stjernen«		1000.00	
Aktier i Arbejd.s Livsforsikringsselskab	-	462.00	
Kontant	-	149.09	
			Kr. 36121.59
Renter af Aktier i Arbejdernes Livsforsikringsselskab	Kr.	36.96	
16 Andele i Social-Demokraten		192.00	
Biblioteket	-	840.00	
			- 1068.96
			Kr. 37190.55

Passiver.

Formue den 31. Decbr. 1913	Kr. 37190.55
	Kr. 37190.55

København, den 20. Januar 1914. LAUR. JENSEN.

Regnskabet gennemgaaet og fundet i Overensstemmelse med Bøger og Bilag; det udviser et Overskud for Aaret af Kr. 1742.37.

København, den 10. Februar 1914.

ANTON ANDERSEN. CARL CHRISTOFFERSEN.
ALB. MICHELSEN. CHR. ØSTERGAARD.

DANSK TYPOGRAF-FORBUND
BOGTRYKFAGETS ARBEJDSLØSHEDSKASSE

GL. KONGEVEJ 1 C¹.

Kontorerne er aabne for Ind- og Udbetalinger fra 1—3 samt Fredag og Lørdag Aften fra **5—6½**. Telefon **4331**.

Anvisningskontoret: Telefon 4331, tør Kl. 9 Form. og efter 6 Aften gennem *Amager 1227y*. Telegramadr.: Typforbundet, Kbhvn.

Biblioteket er aabent hver Mandag og Torsdag fra 7½—8½. Gratis Bogudlaan.

Foreningsmeddelelser.

Ny Medlemmer.

København: Sætter Niels Otto Engberg udl. i Stockholm 1911 (Strandberg), tidligere Medlem af Svensk Typ.-Forb. Trykker Chr. Skytte, udl. 20/2 14 hos Knudtzon (arb. s. St.), overg. til fagl. Afdel. Paal. Margrethe Andreasen, udl. 7/2 14 hos Seneca Andersen (arb. s. St.). Paal. Anna Christine Hansen, udl. 15/9 07 hos Christtreu (Aksel Hoff), tidl. Medlem. Sætterlærl. Frederik Holm Hjorth (Bording). Sætterlærl. Georg Rasmussen (Har. Jensen). 5721 Ole Chr. Sørensens Hustru Rigmor Christine. 123 Johs. Chr. Johannesens Hustru Petra Oline.

Nyborg, Hans Albert Johs. Frederiksen, udl. 1/3 14 i Nyborg Avis.

Indvendinger mod Optagelsen maa ske inden 14 Dage fra Dato til vedk. Lokalafdel.

Tiltraadte.

København: 738 Svend Søborg fra Aarhus (arbl.). 1909 Hans Chr. E. Hansen paa Rejse (arbl.). 2671 Otto Ebert Jensen fra Lyngby (arbl.). 6281 Jens Kr. Hintze fra Rudkøbing (arbl.). 3857 Sofus Vilh. Neess fra Aarhus (arbl.). Trykkerlærl. Kaj Albert Jensen, overg. fra Rødovre Sogns Sygekasse.

Aarhus, 3637 Chr. Worm (arbl.) og 561 Laur. Andr. Nielsen (arbl.). Esbjerg, 3849 Carl Christensen (Wedege Petersen) og 6156 V. Andresen (Centraltrykkeriet). Hjørring, 6853 E. M. Jensen (Amtstidende). Kallundborg, 213 Viggo Laur. Larsen (arbl.). Kolding, 3880 Marinus Henriksen (Centraltr., Vejen) og 5882 P. A. Nielsen Høj (Vamdrup Bogtr.). Næstved, 1876 Axel Frode Lind (N. P. Christensen). Odder, 3643 Niels Marius Thomsen (Odder Bogtr.).

Fratraadte.

København: 6281 Jens Kr. Hintze, 3857 Sofus Vilh. Neess, 6153 H. P. F. Nielsen og 1226 Egon Emil Rydahl (alle til Udl. i Pl.). 4637 Anna Fogh Jensen og 2318 Johanne Larsen (begge overg. til Kv. Arbejderforb.).

Aarhus, 3643 N. M. Thomsen til Odder i Pl, 3849 Carl Christensen til Esbjerg i Pl. og 738 Svend Søborg til København (arbl.). Brønderslev, 4428 Berthor H. Carlsen til Aarhus (arbl.). Fredericia, 3882 Peter Høj til Vamdrup i Pl. Hjørring, 6852 Lorenz Jensen til Aalborg (arbl.). Kolding, 3809 Chr. Jacobsen til Odense i Pl. Nykøbing F., 6156 F. V. Andersen til Esbjerg i Pl., 3846 Magnus Hansen til Assens i Pl. og 1221 Chr. P. Rasmussen til Assens i Pl. Roskilde, 3747 Alfred Andersen til Lyngby i Pl. Vejle, 3880 Marinus Henriksen til Vejen i Pl.

Udmeldte.

København: 1477 Poul Leschen Bruhn (anden Livsstilling). 522 Bogtrykker Jens Peter Jul. Olsen.

Død.

Kallundborg, 6246 Carl Emil Holte.

Typografernes Sangforening.

Fredag Kl. 9 Sangøvelse. (1 h)

M.-K. afholder **Tillidsmandsmøde** Søndag den 8. Marts *Kl. 11* i Rømersgade 22, 1. Sal til Gaden.

Kun Tillidsmændene fra *Bogsætterierne* (1 à 2 Mand fra hvert Personale) bedes møde.

STYRELSEN.

Trykkeriarbejd.s Brancheklub.

Indbetaling af Kontingent finder Sted Fredag den 6. ds. Kl. 8½ i Caféen, Holbergsgade 26. STYRELSEN.

ANNONCER

En flink og velbegavet Lærling, der uden egen Skyld er kommen af Plads, kan til April eller tidligere komme paa et mindre Bogtrykkeri i Provinsen, hvor han under dygtig faglig Ledelse kan lære og deltage i al Slags Sats, Trykning osv. Billet mrkt. »Plads 52« bedes indsendt til Ekspeditionskontoret.

Ung rutineret

Maskinsætter

(Typograph) søger Plads i København straks eller til Paaske. Vedkommende er for Tiden i Provinsen, men ønsker at skifte. God Kendskab til Maskinen. Billet mrkt. »Provins 55« modtager Ekspeditionskontoret.

I indeværende Sæson har jeg aabnet en **Karnevals-Garderobe** (Dame- og Herre-) paa Hjørnet af **Gothersgade og Adelgade Nr. 1, 1. Sal**, som anbefales d'Hrr. Typografer. *Flotte og originale Dragter til rimelige Priser.* FRU D. JØRGENSEN.

Enhver Bogtrykker og Litograf bør benytte renvaskede **Pudseklude** fra LAUGE PETERSEN, *Valdemarsgade 42, Telf. V. 1437y.* — **Special Maskin-Vaskeri for Pudseklude til grafisk Brug**, leveres i Pakker paa 12½ Kg à **40 Øre**. — *Leverandør til Bogtrykkerier, Litograf- og Reproduktionsanstalter i hele Norden.*

Anbefalinger fra forskellige Firmaer foreligger. (230)

Tandlæge Dyrlund-Smith,

St. Kongensgade 39, St.

Konsult.: 10—4 og 6—7, Sønd. 10—11.

Sygekassens Priskurant.

Telefon Central 6125. (6)

F. L. BIE A/S

Ny Østergade 9, København.

— Telefon 8062. —

Samtlige Maskiner og Artikler for **Bogtrykkerier, Bogbinderier, Litho-Etablissementer, Klichéfabriker** og beslægtede Brancher.

Kulante Betingelser.

Stadigt stort Lager. (12)

PARITZ GOTTSCHALCK

KONGENS NYTORV 8 o o TELEFON 3378

Nye og brugte Maskiner haves paa Lager.

Stort Lager af alle Utensilier. (15)

J. G. A. Eickhoff, København. V.

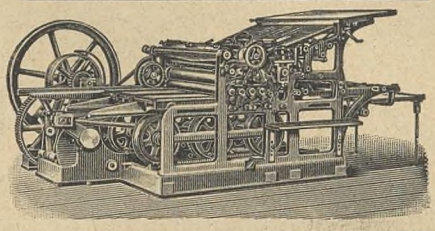

Fabrikation af Maskiner og Apparater for de grafiske Fag og Bogbinderi.

— Dansk Arbejde. —

Sadolins Farver

Dansk Fabrik for Trykfarver.

A/S. Sadolin & Holmblad & Co.s Eftf.

HOLMBLADSGADE 52, KØBENHAVN S.

Telefon Amager 555. (15)

Arbejdernes Livsforsikring tegner Livsforsikring med eller uden Udbetaling i levende Live. — **Konfirmationsforsikring** tegnes paa særlig fordelagtige Vilkaar **med Præmiefrihed ved Forsørgerens Død.** — Arbejdernes Livsforsikring er i sin Afdeling med Lægeundersøgelse **betydelig billigere end andre Selskaber** med ugenlige Præmier, ligesom alle Forsikringer er genforsikrede i Statsanstalten. — **Restancefrist under Arbejdsløshed eller anden uforskyldt Aarsag.** — Ugenl. Opkrævn. sammen med Foreningskontingentet. — Forlang Oplysning hos

ANTON JENSEN.

(57) Thingvalla Allé 28, S.

GENZSCH & HEYSE

Schriftgiesserei

Etablirt 1833

FILIALE IN MÜNCHEN HAMBURG.

Römische Cursiv, Original unseres Hauses.

Redaktør: JUL. SCHRØDER, Kong Oscarsgade 9, 3 Kbhvn. Str. Ekspeditør: P. HVIDTFELDT, Gl. Kongevej 1 C, 1. S.
Abonnement gennem Postkontorerne: 1 Kr. pr. Kv. Annoncer: 15 Øre pr. Petitlinje. 26 Gange og derover Rabat.

Trykt hos F. E. BORDING (V. PETERSEN) København.

TYPOGRAF-TIDENDE

ORGAN FOR DE TYPOGRAFISKE ARBEJDERES INTERESSER

NUMER 10 KØBENHAVN DEN 13. MARTS 1914 XLI AARGANG

Det internationale Sekretariat i Aaret 1912.

II.

(Sidste Artikel.)

FØRSTEPLADSEN i den samlede Udgift indtager Arbejdsløshedsunderstøttelsen, der er ialt anvendt 2,727,482.06 Frc. derpaa.

Af andre Understøttelser kan nævnes, at 14 Forbund gav 2,261,475.35 Frc. i Sygeunderstøttelse, 11 Forbund 900,556.56 Frc. i Invalideunderst., 13 Forbund 270,114.23 Frc. i Begravelseshjælp og endelig 10 Forbund i Strejke- og Konfliktunderstøttelser 308,910.27 Frc. Denne sidste Sum er dog ikke helt korrekt, idet offentlig Indsamling af Midler til Fremme af Tarifformaal er forbudt saavel i Østrig-Ungarn som i Kroatien, Bosnien og Herzegowina; der er derfor for dette Punkts Vedkommende ikke indgivet nogen Opgørelse til Sekretariatet.

Af den i Aaret 1912 udbetalte Understøttelse i Anledning af Konflikt har Italien 211,076.97 Frc., Frankrig 34,763.80 Frc., Belgien 14,885.48 Frc., Tyskland 10,427.50 Frc., Romansk Schweiz 6076 Frc., Sverig 5803.71 Frc. og Danmark 2973.11 Frc.

Lønbevægelser og Strejker fandt Sted i *Ungarn* (Fiume), *Tysk Schweiz*, *Bosnien* og *Herzegowina*, *Norge*, *Italien*, *Romansk Schweiz*, *Serbien*, *Baltien* (Østersøprovinserne, Rusland) og *Frankrig*.

Da vi tidligere udførligt har omtalt disse, skal vi her nøjes med en kort Oversigt.

I *Tysk Schweiz* forløb Bevægelsen gunstigt og der indførtes en Tarif efter tysk Mønster. I *Norge* afløstes Lokaltariferne af en Landstarif. Men medens Landstarifen i Norge blev hilst som et Fremskridt, gav samme Spørgsmaal Anledning til skarp Strid i *Romansk Schweiz* og resulterede endog i Splittelse af den største Sektion (Genf).

Sværere stillede Forholdene sig for de *baltiske* Bogarbejdere. Omtrent 900 Arbejdere var i Tarifkamp; men efter mange Ugers Lockout lykkedes det dog at bryde Principalernes Modstand. Her var det navnlig den internationale Solidaritet, som gjorde Udslaget, idet Principalerne, saa snart de erfarede, at Typograferne vilde erholde Støtte fra Kammeraterne i andre Lande, hurtigst muligt paabegyndte Tarifforhandlingerne. Efterat en ny Tarif var indført i Riga, fulgte Principalerne i Reval, Dorpat og de øvrige baltiske Byer snart det gode Eksempel, og Tarifen fik sluttelig et for Arbejderne heldigt Resultat.

Til Understøttelse af den langvarige, men saa godt som resultatløse Strejke i *Sarajewo* (Bosnien) blev af Sekretariatet indsamlet 6,645.70 Frc. i frivillige Bidrag.

For *Serbiens* Vedkommende satte den udbrydende Balkankrig Bom for al Tarifbevægelse, og Principaler og Typografer enedes om at forlænge den gamle Tarifs Varighed til 30. Juni 1913.

I *Fiume* (Ungarn), en Havnestad, i hvilken der tales tre forskellige Sprog, indførtes i Januar 1912 en ny Tarif, der foruden forskellige Lønforhøjelser nedsatte Arbejdstiden fra 9 Timer dgl. til $8^1/_2$ Time.

I *Italien* har vore Kolleger i 1912 foretaget et stærkt Fremstød i flere store Byer: Mayland, Turin, Palermo, Padova, Florenz osv. Flere Steder kom det til Konflikt. Tarifbevægelsen sluttede under Sekretær Stautners energiske Medvirkning med gode Fremskridt for Kollegerne.

I *Paris* førtes en maanedlang Kamp for Minimallønnens og Tusindprisens Forhøjelse. Bevægelsen sluttede med et ret tilfredsstillende Resultat.

I Afsnittet »*Generalforsamlinger*« bliver kort berettet om det schweiziske Forbunds 54. Generalforsamling i Interlaken, det belgiske Bogtrykkerforbunds 54. Generalforsamling i Ostende, det finske Typografforbunds 5. Kongres i Helsingfors og den 4. ungarske Bogtrykkerkongres i Budapest.

Under »*Forskelligt*« nævnes den 6. internationale Bogtrykkerkongres i Stuttgart 12.—15. Avgust, hvor der var mødt Repræsentanter for saa godt som alle nævneværdige Bogtrykkerorganisationer i Verden. Foruden de 18 Forbund, der er tilsluttede Sekretariatet, var der saaledes mødt Repræsentanter for England, Sydafrika og Nordamerika. Den Dag, da det internationale Bogtrykkersekretariat omspænder den ganske Jord, er saaledes næppe fjærn.

Saa vidt i korte Træk Indholdet af Beretningen 1912. Den vil læses med Interesse af enhver, som i det hele taget interesserer sig for vort Fag, og det kan i det hele taget anbefales alle at holde Øje med den internationale Bevægelse. Den lærer os mere end de mere eller mindre hazarderede Idéer, som nu og da fremsættes, uden Hensyn til om de har Rod i de virkelige Forhold eller ej.

Vi kan samtidig nævne, at »den internationale faglige Efterretningskorrespondance« i en faglig Notits erklærer *Typograferne for det bedst organiserede Fag*. Vi har Ret til at læse saadant med Stolthed; men vi bør ogsaa *kunne taale* de rosende Ord.

Til Overvejelse for Fagets Stedbørn.

«Da Tarifen er en Minimaltarif, skal denne ikke medføre Reduktion i en Arbejders Fastløn, med mindre han faar anden Slags Arbejde eller anden Arbejdstid . . .» (Tarifforslaget, § 37.)

MED Fagets Stedbørn mener jeg naturligvis den Kaste, jeg selv har den tvivlsomme Fornøjelse at tilhøre, nemlig *Bog- og Akcidenssætterne*. Det er navnlig dem, jeg vil bede om at lægge Mærke til, at der i ovenstaaende udtrykkelig fastslaas, at Tarifens Lønbestemmelser ikke er det *normale*, men *Lavmaalet* af Betalingen. Adskillige Steder er Ordet Minimalløn da ogsaa sat med fedt, som for rigtig at banke Betydningen deraf ind i Hjærnen paa dem, der skal trælle i 7 lange Aar under disse Betingelser.

I den Tid, da vi havde den nye Tarif til Overvejelse, blev det gentagne Gange fremhævet, at hvis vi vedtog den, behøvede vi ikke at nære Frygt for, at Principalerne skulde komme udenom den velsignede 2-Kr.s Lønforhøjelse ved at »flytte Brikker«. Ja, hvis jeg ikke husker meget fejl, stod det endog i »Typ.-Tid.«. Saavidt mig bekendt, er der alligevel bleven »flyttet Brikker« ganske artigt, og at »Brikkerne« allerede nu skulde være kommen paa rette Plads, turde det dog være lovlig naivt at gaa ud fra; der forestaar sikkert adskillig Flytning endnu. En hel Del af denne Flytning er vi selvfølgelig ikke i Stand til at modsætte os. Der kan jo være mange forskellige Grunde til at komme af med

Folk, f. Eks. en kortvarig sløj Periode. Og naar vedkommende Principal saa véd, at der er ingen, der gør Vrøvl, hvorfor skulde han saa ikke pille ved dem, der er ved at blive »for gamle i Gaarde«, særlig hvis de er kommet op paa en nogenlunde anstændig Løn? Men selv om der ingen Hensyn tages til Lønnen (der er jo nemlig mange, der er flotte, naar Talen er om Løn!?), saa er der dog nogle, der har en sand Mani for at »flytte Brikker«. Her taler jeg af Erfaring; thi paa det Arbejdssted, hvor jeg har været beskæftiget en Aarrække, indtil jeg fornylig blev »flyttet«, regerer der nemlig en »Bestyrer«, der, siden han for ca. 3 Aar siden blev taget bort fra Sætterkassen, har haft umaadelig travlt med at »flytte Brikker«, thi der har været en sand Folkevandring gennem vedkommende ikke særlig store Trykkeri; og denne Mand skulde dog ikke gærne kunne tages som et Eksempel paa en af de allerværste, thi han staar endnu som Medlem af Dansk Typ.-Forbund.

Men hvad bliver Resultatet af denne Skiften Folk? Resultatet bliver uvægerligt, at dersom vi ikke enes om at tage vore Forholdsregler, vil vore Lønninger, naar den 7-aarige Tjenestetid er udløben, gennemgaaende være betænkelig nær ved Minimallønnen. I hvilket Forhold vore Lønninger da vil staa til Livsfornødenhedernes Pris, er det ingen Skade til at tænke paa allerede nu. Vi har i de senere Aar uafladeligt mærket Prisernes opadgaaende Bevægelse, og selv om det kan tænkes, at en enkelt Vare vil dale i Pris, vil dog efter al Sandsynlighed de fleste vedblivende stige. *Vi* trækker paa Smilebaandet, naar Arbejdere fra andre Fag taler om »de vellønnede Typografer«; men om 7 Aar tør vi maaske ikke en Gang fortælle, hvad vor Løn er, af Frygt for, at de *andre* skal le paa vor Bekostning. — Vel at mærke, hvis vi ikke selv hjælper lidt paa Udviklingen.

Men hvad skal vi da gøre? Ja, vi skal simpelthen være klar over, at der er to Parter, der er medbestemmende om Lønnens Højde, at ogsaa vi har et Ord at skulle have sagt, og at det ikke som nu mange Steder *udelukkende* afhænger af Principalen, hvad Lønnen skal være. Det hele er i Grunden saa ligetil. Der skal bare være *Enighed* og en mere klar Forstaaelse af det Raab, der lyder Verden over til alle os, der kun har vore Hænders Arbejde at eksistere for: *Rot Jer sammen!*

Lad os tænke os det ikke helt usædvanlige, at en Mand faar anvist eller selv skaffer sig et Arbejde, og der saa paa Spørgsmaalet om Lønnen bliver svaret: »30 Kr.« (et flot Tilbud, en hel Krone over Minimallønnen). Hvad sker der saa nu? Ja, i de 9 af 10 Tilfælde modtager den Arbejdsløse Pladsen efter maaske at have erholdt Løfte om »snarlig Lønforhøjelse«. Og han gør det, fordi han véd, at hvis ikke *han* tager Pladsen i Dag, saa kommer der *en anden* i Morgen, som gaar ind paa de opstillede Betingelser. Tidspunktet for den lovede Lønforhøjelses Ikrafttræden vil derpaa i mange Tilfælde falde omtrent nøjagtig sammen med det Tidspunkt, da der »desværre« ikke er mere Brug for ham i Øjeblikket (»men De kan lade mig faa Deres Adresse«). Og efter nogle Ugers Forløb begynder den samme Mand et andet Sted til en »Begyndelsesløn« af 30 Kr.

Resultatet for os som Stand betragtet: En Mængde af vore Folk giver Gæsteroller rundt paa Byens Trykkerier til en altfor lille Løn; thi foruden den Profit, som Indehaverne naturligvis altid regner med, naar de lader andre arbeide for sig, *forærer* vi dem ganske artige Summer, idet der arbejdes for lavere Løn, end det udførte Arbejde, maalt med Tarifens Alen, er værd.

Hvis nu imidlertid den føromtalte Arbejdsløse var sikker paa, at hvis han til Tilbudet om de 30 Kr. svarede: »Nej Tak, jeg arbejder ikke for *mindre* end 32 Kr.«, at da heller ingen andre vilde arbejde for mindre, se saa stillede Sagen sig straks helt anderledes. Der vilde da ikke være den mindste Anledning for Firmaet til at lade den første gaa, thi hverken Nr. 2, 3 eller 4 kunde det faa billigere (saafremt da ikke Alderdom, Sygdom eller anden Daarligdom bevirkede, at de ikke var i Stand til at tjene denne Løn).

Det er naturligvis ikke tilstrækkeligt, at nogle faa Kolleger bliver enige om, at de hverken vil arbejde for 29 eller 30 Kr. Thi hvis der paa et givet Tidspunkt gaar 100 Sættere ledige, og de 90 er villige til at tage et Arbejde, ligegyldigt af hvilken Beskaffenhed det er, nytter det jo ikke meget, at de resterende 10 sætter sig paa den høje Hest. For imidlertid at stille et bestemt Forlag, saa kunde jeg tænke mig, at Afdelings-Styrelsen eller maaske hellere Styrelsen for Bog- og Akcidenssætter-Klubben, der jo har en saa rar privat Karakter, at ingen kan komme den til Livs, satte sig i Bevægelse for at faa hver enkelt Sætter til at afgive et *skriftligt* Løfte om efter en nærmere fastsat Dag ikke at arbejde for *mindre* end 32 Kr. (denne Højde naturligvis vilkaarligt valgt), vel at mærke, hvis han ikke paa Grund af nogle af de tidligere omtalte Aarsager efter egen og Arbejdskammeraters Mening ikke er i Stand til at tjene en saadan Løn; vi maa jo huske paa, at det er for dem, men ogsaa *for dem alene*, at Minimallønnen er beregnet.

Skulde det mon være saa vanskeligt ad en saadan Vej at faa hævet den laveste Løn lidt i Vejret? Vi maa her erindre, at det ikke i og for sig drejer sig om et Organisationsspørgsmaal, men at det derimod er et rent personligt Spørgsmaal om, hvor meget, eller rettere, hvor lidt hver enkelt vil arbejde for. Hvis andre har Forslag, der kan synes bedre, kan vi jo diskutere dem; og maaske var det ikke af Vejen at ofre en Aften i Bog- og Akcidenssætter-Klubben paa dette Spørgsmaal. Men da endnu ikke nær alle Kolleger i denne Branche er Medlemmer af Klubben, har jeg ment det bedre, at Forslaget gennem »Typ.-Tid.« først kom ud til Overvejelse blandt alle Medlemmer af Paria-Kasten indenfor vort Fag.

København, den 8. Marts 1914. ANTON CHRISTENSEN.

Faktor H. P. Lassen død.

I Onsdags er en af Fagets kendte Personligheder, Faktor H. P. LASSEN, Centraltrykkeriet i København, afgaaet ved Døden.

Han fødtes 27. Januar 1856 i Haderslev og kom 14 Aar gammel i Lære i Aabenraa; han blev dog ikke her Læretiden ud, men udlærtes i 1875 hos Heinemann i Kolding. Kom kort Tid derefter til København og deltog i Strejken i 76.

H. P. Lassen var udpræget dansksindet og gik i dansk Militærtjeneste, hvorved han naturligvis for stedse udelukkede sig fra sin Hjemstavn. Hans medførte Nationalfølelse, øget ved det Prøjserregimente han havde været Vidne til i Sønderjylland, førte hans Tankesæt i konservativ Retning, og da Bruddet indenfor vor Organisation kom i 1884, blev han en af Ny typ. Forenings Stiftere og var en kort Tid Redaktør af »Ny typ. Tidende«.

I 1886 tiltraadte han en Faktorplads i Kristianssand og arbejdede derefter fra 1887—89 i Kristiania. Her udbrød som bekendt Strejke i 1889, og H. P. Lassen kastede sig med Iver og Energi ud i Kampen. Han blev bl. a. sendt til København for at forhindre, at norsk Arbejde udførtes her.

Efter Strejken tog han igen Ophold i København og arbejdede bl. a. hos I. Cohen; men de sidste 20 Aar har han virket i Centraltrykkeriet, deraf de 17 Aar som Faktor.

H. P. Lassen var en dygtig og begavet Fagfælle af en nobel og retlinet Karakter. Som Faktor var han afholdt af alle paa Arbejdsstedet.

H. P. Lassen har følt sig svag det sidste Aarstid, og for en halv Snes Dage siden blev han indlagt paa Kommunehospitalet, lidende af en Nyre- og Hjærtesygdom, som bragte ham Døden.

Med Hensyn til Begravelsen henvises til Dagspressen. X.

Generalforsamlinger og Møder.

Typografernes Syge- og Hjælpekasse

afholdt ordinær Generalforsamling Tirsdag den 24. Februar 1914. Dirigent: J. O. PETERSEN, Sekretær: A. E. HANSEN.

1. Beretningen. FORMANDEN aflagde Beretning om Aarets Virksomhed. Medlemsantallet var gaaet frem fra 430 til 470, og Kassebeholdningen var ogsaa steget. Juletræsfesten var forløbet udmærket, Besøget havde været større end nogensinde, takkede alle som havde støttet Festen. Omtalte et udslettet Medlems Forhold til Kassen og et kontrolleret Medlem som ikke var truffet hjemme. Beretningen godkendt.

2. KASSEREREN aflagde Regnskabet, oplyste om enkelte Ting paa samme. — BERENDT og C. ANDERSEN beklagede det nævnte Medems Adfærd. — O. V. HANSEN mente, at Medlemmerne var ansvarlige for deres Inkassatorer. — Efter at M. JENSEN havde anbefalet Regnskabet til Godkendelse, stilledes følgende Forslag af EM. HANSEN:

»Generalforsamlingen bemyndiger Styrelsen til at opkræve et ugentlig Afdrag hos det udslettede Medlem (mindst 1 Kr.), indtil Gælden er betalt. I modsat Fald forbeholder en senere Generalforsamling at foretage det videre fornødne.

Dette Forslag vedtages. Hvorefter Regnskabet godkendtes.«

3. Sag angaaende Lovenes Paragraf 9. FORMANDEN gjorde nærmere Rede for det kontrollerede Medlem, som ikke var truffet hjemme. — BERENDT var ikke nogen Tilhænger af Kontrol, mente der var Kontrol nok fra anden Side. — O. V. HANSEN og C. ANDERSEN

mente at Kontrol var nødvendig. Det vedtoges at yde vedkommende kontrollerede Medlem Sygehjælp for 2 Dage imod fyldestgørende Bevis.

4. Indkommet Forslag:

Til Bestyrelsen for Syge- og Hjælpekassen!

Undertegnede stiller Forslag om Ændringer i følgende Paragraffer: § 8. Kontingentet, Restancer. §§ 6 og 7, Sygehjælpens Varighed.

Schultz, d. 16. Februar 1914.

J. Bomann. O. V. Hansen. J. O. Petersen. P. Berendt.

BERENDT gjorde nærmere Rede for Forslaget. — M. JENSEN mente, man skulde skride til Ændring af Sygehjælpens Varighed straks. — ANDREASEN oplyste, at det havde været drøftet i Styrelsen; men at man var enedes om at vente endnu et Aar og da bringe Forslag derom. Forslaget fik ikke den i Lovene hjemlede Majoritet og bortfaldt derfor.

5. Valg af Styrelse: FORMANDEN meddelte, at han ikke ønskede Genvalg. — Som Formand valgtes CARL CHRISTOFFERSEN. A. E. HANSEN og BLOM genvalgtes til Styrere og nyvalgtes ANTON ANDERSEN og som Suppleant EM. HANSEN, til Revisor MARTIN JENSEN og Revisorsuppleant GEORG ANDERSEN. Generalforsamlingen hævet.

Afstemningsresultat.

Ved den Dags Dato foretagne Optælling af Stemmesedler til Valg af 3 Medlemmer og 3 Suppleanter til Bogtrykfagets Voldgiftsret forefandtes ialt afgivet 949 Stemmesedler, hvoraf 1 var blank og 2 ugyldige.

Resultatet af Afstemningen blev:

Til faste Medlemmer valgtes: BERNH. SCHMIDT med 649 Stemmer, CARL NIELSEN med 602 St. og TH. HOLMEN med 494 St.

Til Suppleanter valgtes: N. VANDBORG med 399 Stemmer, ARN. VECHT med 204 St. og CARL CHRISTOFFERSEN med 201 St.

Derefter havde C. P. M. Norland 137 St. og Jens Pangel 97 St.

København, den 7. Marts 1914.

SØREN CHRISTENSEN. ULRIK HANSEN. AXEL PETERSEN.
TH. DAHMS. A. SØBY. GUNDORPH SØRENSEN.

I Henhold til Anvisningskontorets Regulativ, Punkt 6, gøres opmærksom paa, at ingen maa slutte bindende Aftale om Pladstilbud, før Henvendelse er sket til Lokalkassereren i den paagældende By eller i København til Anvisningskontorets Bestyrer. *LAUR. JENSEN.*

Nær og Fjærn.

Tilgangen til Norge. Ikke faa danske Kolleger er i de sidste Uger sendt til Norge i Plads. Dette har medført, at man fra mange Sider tænker paa at drage mod Nord, nu da Foraarssolen smiler en imøde. Fra Den typografiske Forening i Kristiania har vi imidlertid modtaget en telegrafisk Anmodning om ikke at sende flere derop, da Arbejdsmarkedet nu er overfyldt, og Trækket snart atter maa gaa mod Syd.

D'Hrr. Inkassatorer anmodes om at afgøre Billetregnskabet fra Karnevalet i Morgen Lørdag.

Til Trykkerne. Forslag, der ønskes behandlet paa den ordinære Generalforsamling, bedes i Løbet af 8 Dage indsendt til Laur. Jensen.

Anton Jensen er nu meldt rask og har paabegyndt Inkassationen for 9.—10. Uge. Lister fra 5.—8. Uge, som endnu ikke er betalt, bedes indleveret og betalt paa Forbundskontoret i Morgen Lørdag Aften 5½—6½.

Dødsfald. A. C. CHRISTENSEN, en af »Den typ. Trykkerforenings« Medstiftere, er i Tirsdags efter længere Tids Svagelighed afgaaet ved Døden af en Blærelidelse. C. havde i henimod et halvt Hundrede Aar arbejdet hos H. H. Thiele, hvor han trykte »Illustreret Tidende« i en Aarrække. Først i 1903 maatte han ophøre med Arbejdet og har siden sammen med sin Hustru haft Fribolig i Typografernes Stiftelse i Lille Istedgade. C. var i mange Aar Revisor i Trykkerafdelingen, af hvilken han ogsaa var Æresmedlem. Angaaende Begravelsen henvises til Dagspressen.

— Sætter PETER AUGUST PETERSEN afgik i Tirsdags ved Døden paa Sundby Hospital. Dødsaarsagen var Miningitis. Petersen der i den senere Tid arbejdede hos Rosenberg, udlærte i 1910 hos Løvgren. Han efterlader sig Enke og et Barn og blev kun 23 Aar gammel. Han var en god Kollega, der ogsaa var politisk interesseret, idet han var Medstifter af Soc.-demokratisk Ungdomsforbund. Begravelsen finder Sted paa Søndag Kl. 1¼ fra det store Kapel paa Vestre Kirkegaard.

Klods ikke med Strejkemeddelelser. Foranlediget af forskellige fremsatte Besværinger over, at der i den socialdemokratiske Presse fremkommer Strejkemeddelelser, efter at en Strejke i samme Blad har været erklæret for sluttet, henstilles til Ombryderne ved de socialdemokratiske Blade, at de drager Omsorg for, at alle Strejkemeddelelser straks tages frem til Aflægning, naar Strejken aflyses, saaledes at de paaklagede Forhold undgaas; thi en Kundgørelse om Strejkens Fortsættelse, efter at den er sluttet, bereder som Regel Arbejdernes Tillidsmænd Ubehageligheder fra de Arbejdsgiverorganisationers Side, med hvem der er afsluttet Overenskomst.

TYPOGRAFERNES KARNEVAL

SANGFORENINGEN ○ ○ ○ SPORTSKLUBBEN
CYCLEKLUBBEN

LØRDAG DEN 21. MARTS 1914

PRINS WILHELMS PALÆ. SCT. ANNÆ PLADS 13

PROGRAM

Den store Sal fra Kl. 8—5:

KARNEVALSFEST

Musiken under Ledelse af
Hr. Musikdirektør **AXEL CHRISTENSEN**

Sæsonens flotteste og nyeste Danse.

Kl. 8. *Karnevalsmarsch.*

Kl. 10½. **TIL KARNEVAL! TIL KARNEVAL!**
Ved Skuespillerinde Fru JOHANNE FRITZ-PETERSEN.

Kl. 12. **„GISSEMAND" SOM „KRISSEMAND"**
ved Skuespiller Hr. HOLGER PETERSEN.
Ved Klaveret Fru ALMA AABERG.

Forskellige grundkomiske Masker optræder i Løbet af Aftenen.

Dans til Kl. 5. ○ Ingen Pauser.

Ballet ledes af 4 Balinspektører.

Turdanse: *Les Lançiers* Kl. 9 - 10¾ - 2 - 3 - 4.
Française Kl. 12½.

Den lille Sal fra Kl. 10—5:

Kl. 10 aabnes

DEN GLADE VARIÈTÉ

med gratis Adgang for Tilskuere og Deltagere.

1. *Det glade Karnevals Honnørmarsch.*
2. **KØBENHAVNER HUMØR** ved Skuespillerparret THORVALD og CLARA HILMERS.
3. **SKAL VI SAA SYNGE DEN** — ved Hr. Skuespiller LUDVIG NATHANSEN.
4. **OP MED HUMØRET** — ved Skuespillerinde Fru CLARA HILMERS.
5. **UNGDOM OG GALSKAB** ved Hr. Skuespiller SOPHUS ERHARDT.
6. **KARNEVALLETS LIV OG GLÆDE** ved Skuespillerinde Fru JOHANNE FRITZ PETERSEN.
7. **SAADAN SKAL DET VÆRE** — ved Hr. Skuesp. LUDVIG NATHANSEN.
8. **DET GODE GAMLE HUMØR** ved Skuespillerparret THORVALD og CLARA HILMERS.
9. **DEN SIDSTE TRUMF** — ved Hr. Skuesp. SOPH. ERHARDT.
10. *Klapfinale.*

Dans fra Kl. 12.

URANGO-TANGO-SALEN

(Gobelinsalen).

Eget Orkester. **Stort Bal fra Kl. 12.** Flot dekoreret.

Billetpriser: Deltager Kr. 1,50, Tilskuer 75 Øre. Billetter faas hos Foreningernes Medlemmer og paa Forbundskontoret samt hos Ant. Jensen. Balbaand à 75 Øre løses i Salen mod Forevisning af Kupon.

Intet Billetsalg ved Indgangen, som aabnes Kl. 7½.

à la carte hele Natten. Maskeradegarderobe forefindes.

Typografernes Understøttelseskasse for Enker og Efterladte.

Paa Generalforsamlingen Søndag den 1. Marts 1914 blev følgende Medlemmer bragt i Forslag og valgt ved stedfunden Prøvevalg. Til Kasserer: P. Nordlunde, til Styrere: Carl J. Christoffersen, Anton Jensen og Anton Larsen, til Revisorer: C. E. Bynck og N. C. Christensen og til Revisorsuppleant: Hammer.

Da der saaledes ikke er foreslaaet flere, end der skal vælges, vedtog Generalforsamlingen at undlade at foretage skriftlig Afstemning, og forsaavidt der ikke fra nogen Side gøres Indsigelse herimod, betragte de foreslaaede som valgte. STYRELSEN.

DANSK TYPOGRAF-FORBUND
BOGTRYKFAGETS ARBEJDSLØSHEDSKASSE
GL. KONGEVEJ i C¹.

Kontorerne er aabne for Ind- og Udbetalinger fra 1—3 samt Fredag og Lørdag Aften fra **5—6½**. Telefon **4331**.

Anvisningskontoret: Telefon 4331, før Kl. 9 Form. og efter 6 Aften gennem *Amager 1227y*. Telegramadr.: Typforbundet, Kbhvn.

Biblioteket er aabent hver Mandag og Torsdag fra 7½—8½. Gratis Bogudlaan.

Foreningsmeddelelser.

Ny Medlemmer.

København: Sætter Viggo Laur. Olsen, udl. ½ 14 hos Hoffensberg (arb. s. St.). Hjælpearbejder Johan Dohlmeier (Christtreu), tidl. Medl. Sætterlærling Einar Carl Sigvard Lundberg (Steinhardt & Bøe).

Odense, Hjælpearb. Ditlev Peter Ditlevsen (Fyns Soc.-Dem.). Thisted, Mads Chr. Ubbesen, udl. ¼ 14 i Thisted Amts Tidende.

Indvendinger mod Optagelsen maa ske inden 14 Dage fra Dato til vedk. Lokalafdel.

Tiltraadte.

København: 1130 Axel Christoffersen fra Udl. (arbl.). 3779 Axel Anton Hintze fra Rudkøbing (arbl.). 2873 Edwin C. K. Jørgensen fra Udlandet (Rigsdagen). 2898 Carlo Edwin Thomsen fra Rejse (arbl.). 2595 Jens Hansen fra Rejse (arbl.).

Aarhus, 6820 Valdemar Leth (arbl.) og 4466 Einer Pedersen (arbl.). Assens, 1221 Chr. P. Rasmussen (Dagbl.) og 3846 Edv. M. J. Hansen (Dagbl.). Grenaa, 6599 Chr. Elmann (arbl.). Kolding, 6315 Hans Nielsen (Fr. Lumbye) og 6320 Frederik Madsen (Fr. Lumbye). Odense, 3809 Chr. Jacobsen (Milo) og 3666 Hans Anton Andersen (Fyns Tid.). Randers, 6454 Felix M. Bartholdy (arbl.). Skive, 6294 Chr. Mortensen (Skive Avis).

Fratraadte.

København: 747 Oluf Elling til Udl. (udenfor Faget). 2673 Carl Henrik Hansen til Udl. i Pl. 2595 Jens Hansen til Udl. 3779 Axel Anton Hintze til Udl. i Pl. 1415 Carl Louis Alb. Thomsen til Udl. i Pl.

Aalborg, 3641 V. G. Wejlstrup til Viborg i Pl., 14 Emil Burmester til Udlandet i Pl. og 3640 Harald Christensen til Udlandet i Pl. Esbjerg, 6923 Viggo Blom til Avstralien. Grenaa, 6599 Chr. Elmann til Norge i Pl. Helsingør, 6662 Chr. Larsen til Roskilde i Pl. Herning, 6960 Morten Nørgaard Mortensen til Esbjerg i Pl. Hobro, 3844 Jens Chr. Jensen til Udlandet i Pl. og 6244, Chr. Mortensen til Skive i Pl. Løgstør, 3873 Alfred Chr. Bove til Nykøbing F. i Pl. Nykøbing F., 6565 Esben Hansen til Udl. i Pl. Næstved, 4406 Sofus Emil Andersen til København som Bogtr. Odense, 4383 Hjalmar Larsen til Korsør i Pl., 6539 Otto Rasmussen og 3656 Hans Marius Hansen. Randers, 4466 Einer Pedersen til Aarhus (arbl.). Ringkøbing, 6851 Erik Holm til Skive i Pl. og 3646 H. Chr. Alb. Jacobsen til Nyk. M. i Pl. Roskilde, 6315 Hans Nielsen til Kolding i Pl. Rudkøbing, 213 Viggo Larsen til Kallundborg (arbl.), 6281 Jens Chr. Hintze til Kbhvn. (arbl.) og 3779 Axel Anton Hintze til Kbhvn. Silkeborg, 3737 Sigv. Michaelsen til Hobro i Pl. Skive, 3769 N. Bedsted til Ringkøbing i Pl.

Udmeldt.

København: 2089 Paal. Iris Nielsen (fratraadt Faget).

Udslettede.

København: 2232 Paal. Anna Andreasen. 2082 Paal. Marie Andersen. 2480 Christine Nielsen. 834 Hjælpearb. K. E. Jacobsen (Alle forsvundne).

Udslettet med Restance.

København: 1132 Stereotypør Vilh. Johs. Kæmp (O. C. Olsen).

Døde.

København: 2847 Peter Aug. Petersen. 1742 A. Christensen. 2919 H. P. Lassen.

Syge-, Begravelses- og Hjælpekassen i Ny typ. Forening.

Kontingentet for 5.—8. Uge (4 Uger) opkræves Lørdag den 14. Marts.

P. HANSEN,
Nansensgade 45².

Typografernes Sangforening.

Fredag Kl. 9 Sangøvelse. (11)

ANNONCER

Dygtig Trykker,

kendt med Paalæggerapparatet »Dux« og iøvrigt vant til Avistrykning, kan straks faa Plads paa »Nakskov Tidende«, Nakskov. (56)

Trykker.

En flink og paalidelig Trykker til Avis og Akcidens kan faa Plads fra midt i April.
(57) **Morsø Folkeblads Trykkeri.**

Ombryder.

En flink, hurtig Ombryder kan straks faa Plads. WEDEGE PETERSEN.
(58) Esbjerg.

En flink og velbegavet Lærling, der uden egen Skyld er kommen af Plads, kan til April eller tidligere komme paa et mindre Bogtrykkeri i Provinsen, hvor han under dygtig faglig Ledelse kan lære og deltage i al Slags Sats, Trykning osv. Billet mrkt. »Plads 52« bedes indsendt til Ekspeditionskontoret.

Et mindre Bogtrykkeri

med Papirhandel er billig til Salg, naar Handel kan ske straks. I Mangel af Salg kan en Fagmand med lidt Kapital blive optaget som Kompagnon. Billet mrkt. »*Bogtrykkeri 59*« bedes snarest indsendt til Ekspeditionskontoret.

Karneval 21. Marts.

I indeværende Sæson har jeg aabnet en **Karnevals-Garderobe** (Dame- og Herre-) paa Hjørnet af **Gothersgade og Adelgade Nr. 1, 1. Sal**, som anbefales d'Hrr. Typografer. *Flotte og originale Dragter til rimelige Priser.* FRU D. JØRGENSEN.

Min flotte Maskeradegarderobe anbefales til Karnevalet. — *Kolleger stor Moderation.* L. HARTWICH.
(60) **Gothersgade 87.**

F. L. BIE A/S

Ny Østergade 9, København.

— Telefon 8062. —

Samtlige Maskiner og Artikler for **Bogtrykkerier, Bogbinderier, Litho-Etablissementer, Klichéfabriker** og beslægtede Brancher.

Kulante Betingelser.

Stadigt stort Lager. (12)

PARITZ GOTTSCHALCK

KONGENS NYTORV 8 o o TELEFON 3378

Nye og brugte Maskiner haves paa Lager.

Stort Lager af alle Utensilier. (15)

Carl Erichsen,

Fagforretning for Bog- & Stentrykkerier samt Bogbinderier.

Telefon 2526. Løvstræde 6.

Lager af *Farve. Maskiner, Skrifter, Utensilier* og *Valsemasse.*

Etabl. af større og mindre Bogtrykkerier.

Kulante Betingelser. (10)

WILLIAM SIMMELKIÆR

SUNDHOLMSVEJ 67 (5)

SKRIFTSTØBERI GALVANOPLASTIK
ANNONCECLICHÉER XYLOGRAFI

Brugte Maskiner.

Digeltrykpresser og **Hurtigpresser**, brugte, i god Stand, reparerede paa mit Værksted, sælges meget billigt under fuld Garanti. Stort Lager haves i Reglen.
(7) **Adolph Wulff.**

Enhver Bogtrykker og Litograf bør benytte renvaskede **Pudseklude** fra LAUGE PETERSEN, *Valdemarsgade 42, Telf. V. 1437y.* — **Special Maskin-Vaskeri for Pudseklude til grafisk Brug**, leveres i Pakker paa 12½ Kg à **40 Øre.** — *Leverandør til Bogtrykkerier, Litograf- og Reproduktionsanstalter i hele Norden.*

Anbefalinger fra forskellige Firmaer foreligger. (230)

Tandlæge Dyrlund-Smith,

St. Kongensgade 39, St.

Konsult.: 10—4 og 6—7, Sønd. 10—11.

Sygekassens Priskurant.

Telefon Central 6125. (6)

Hotel „Union“, Viktoriagade 2 & 4, Hj. af Vesterbrogade *(bedste Spisested i København)* anbefaler ny monterede elegante Værelser à Kr. 1.25. Telefon 4092. (9)

Livsforsikring med eller uden Udbetaling i levende Live, *Konfirmationsforsikring* osv. tegnes bedst og billigst i **Arbejdernes Livsforsikring.** *Restancefrist under Arbejdsløshed.* Ugenlig Opkrævning sammen med Forenings-Kontingentet. *Brand- og Tyveri-Forsikring*, samt *alle Arter af Forsikring* billigt i 1. Klasses danske Selskaber. Forlang Oplysning hos ANTON JENSEN,
(38) Thingvalla Alle 28, S.

Redaktør: JUL. SCHRØDER, Kong Oscarsgade 9, ³ Kbhvn. Str. Ekspeditør: P. HVIDTFELDT, Gl. Kongevej i C, 1. S.
Abonnement gennem Postkontorerne: 1 Kr. pr. Kv. Annoncer: 15 Øre pr. Petitlinje. 26 Gange og derover Rabat

Trykt hos F. E. BORDING (V. PETERSEN) København.

TYPOGRAF-TIDENDE

ORGAN FOR DE TYPOGRAFISKE ARBEJDERES INTERESSER

NUMER 11 KØBENHAVN DEN 20. MARTS 1914 XLI AARGANG

Dansk Typograf-Forbunds Københavns Afdeling

Sætternes Underafdeling

(Den typografiske Forening)

(Sættere, Stereotypører og mdl. Trykkeriarb.)

afholder

ordinær Generalforsamling

Søndag den 29. Marts Kl. 11 Fmd.

i den mindre Sal, Enghavevej 40.

Dagsorden: 1. Beretning. 2. Regnskabet. 3. Forslag om Bevilling af 100 Kr. til Fagskolen. 4. Opstilling af Lister til Valg af 5 Styrelsesmedlemmer og Prøvevalg. 5. Opstilling til Valg eller Valg af 4 Kontrahenter. 6. Valg af Gereralforsamlingsrepræsentanter: a) til Bryggeriet »Stjernen«; b) til Livsforsikringsselskabet. 7. Beretning fra Bryggeriet »Stjernen«. 8. Valg af Stemmeoptællere. 9. Eventuelt.

STYRELSEN.

Trykkernes Underafdeling

(Den typ. Trykkerforening)

afholder

ordinær Generalforsamling

Søndag den 29. Marts Kl. 11 pr.

i Rømersgade 22, den lille Sal.

Dagsorden: 1. Beretning. 2. Regnskabet. 3. Andragender. 4. Bevilling til Fagskolen. 5. Beretning fra Kontrahentforsamlingen og »Stjernen«. 6. Opstilling event. Valg af en Kontrahent og en Repræsentant for Bryggeriet »Stjernen«. 7. Opstilling af Lister event. Valg af 2. Styrelsesmedlemmer. 8. Eventuelt. STYRELSEN.

Kvindernes Underafdeling

(De kvindelige Trykkeriarb.s Fagforening)

afholder

ordinær Generalforsamling

Søndag den 29. Marts Kl. 11 pr.

i Rømersgade 22, 1. Sal til Gaden.

Dagsorden: 1. Beretning. 2. Regnskabet. 3. Opstilling af Lister til Valg af 2 Styrelsesmedlemmer og Prøvevalg. 4. Eventuelt.

STYRELSEN.

Valget til Styrelserne foregaar ved Forholdstal. Der kan kun opstilles Lister paa denne Generalforsamling, og ingen Liste kan komme til Afstemning, medmindre den er opstillet af 10 paa Mødet tilstedeværende Medlemmer. Valget foregaar iøvrigt efter nedenstaaende Regler, der er vedtaget paa Afdelingens Generalforsamling og tiltraadt af Forretningsudvalget.

1. Valget skal i alle Tilfælde foregaa ved skriftlig Afstemning (jfr. dog Punkt 8), men denne kan foretages enten paa en Generalforsamling eller ved alm. Afstemning blandt alle Underafdelingens Medlemmer.

2. 8 Dage førend Valget finder Sted, skal Styrelsen (med mindst 8 Dages Varsel) indkalde til et Prøvevalg. Paa dette Møde drøftes Kandidatspørgsmaalet og Opstilling foretages. Lister kan kun opstilles paa dette Møde. Ingen Liste kan komme til Afstemning, medmindre den er opstillet af 10 paa Mødet tilstedeværende Medlemmer. Listerne betegnes med Bogstav fra A, efterhaanden som de foreslaas.

Saasnart Forhandlingerne ved Prøvevalget er sluttede, foretages en skriftlig Prøveafstemning over Listerne. Resultatet af denne Afstemning skal meddeles paa den endelige Stemmeseddel.

3. Stemmesedlen og de lovlige Valglister skal tilsendes Medlemmerne senest 6 Dage før Fristen for Stemmesedlernes Aflevering. Hvor Valget foregaar paa en Generalforsamling, skal de lovlige Lister forefindes mangfoldiggjorte eller ved tydeligt Opslag gøres bekendt for Deltagerne.

4. Paa Stemmesedlen skal det stemmende Medlem angive, hvilken Liste det stemmer paa (Liste A, Liste B) og ikke de paagældende Personer, der staar paa Listen.

5. Naar Afstemningen er sluttet, og Optælling af Stemmesedlerne er foretaget, sker Fordelingen af Mandaterne til Listerne efter den D'Hondtske Metode (den, der anvendes ved de kommunale Valg).

6. I Fald der ved Udregningen bliver lige store Tal for to af de opstillede, afgøres Numer-Ordenen og dermed Valget ved Lodtrækning.

7. Et Medlem kan godt opstilles paa forskellige Lister, men saa snart det er valgt paa den ene Liste, stryges det af de øvrige.

8. I Fald der kun indleveres én Liste, maa denne erklæres for valgt uden Afstemning.

9. Hvis en af de valgte træder tilbage før Funktionstidens Udløb skal den næste Kollega paa den Liste, hvorfra Vedkommende er valgt, indkaldes.

Den afsluttede Strejke i Østrig.

Som tidligere meddelt sluttede Typografstrejken i Østrig Lørdag den 14. Februar. Der foreligger nu fra Det internationale Sekretariat en officiel Beretning, af hvilken vi anfører følgende:

Forhandlingerne mødte overordentlige Vanskeligheder og i flere Tilfælde var Situationen saa tilspidset, at Underhandlingerne truede med at briste.

De talrige Nedsættelser, som Principalerne af al Magt arbejdede paa, blev afværgede, og Tarifen fik som Helhed en saadan Formulering, at den ligner den tyske Tarif, som den ene Tvillingbroder den anden.

Lønklasserne reduceredes fra 6 til 5. Minimallønnen bliver det første Aar efter Læretidens Slutning i de 5 Klasser henholdsvis 22, 23, 24, 26 og 28 østrigske Kr. (1 østrigsk Kr. = 75 Øre dansk), efter det første Aar og indtil det fyldte 23. Aar: 27, 29, 31, 32 og 34 Kr. Derefter henholdsvis 30, 32, 34, 35 og 38 Kr. Minimallønnen er for de første 4 Lønklasser forhøjet med 3 og for den femte med 4 Kr. pr. Uge. Over 40 Byer bleve opflyttede i højere Lønklasser. De typografiske Arbejdere, som nu har en Løn, der overstiger Minimallønnen, erholder en Forhøjelse af 1 til 3 Kr. Dette gælder dog kun saadanne, hvis Lønninger ligger 1 til 10 Kr. over Minimallønnen. Den, som har 10 Kr. over Minimallønnen, faar saaledes ingen Forhøjelse.

Tusindprisen forhøjes med 4 Heller i alle Lønklasser.

Forskellen mellem Maskin- og Haandsætterlønningerne, som hidtil udgjorde 40 à 52 pCt., reduceredes til 30 à 35 pCt. Herved erholder Maskinsætterne i femte Lønklasse ved 8 Timers Sættetid — d. v. s. ved Skiftarbejde — en Forhøjelse

af 1 Kr. 80 Heller pr. Uge. Derimod faar de Maskinsættere, som har 8¾ Times Arbejdstid, af hvilke de 8 beregnes som Sættetid, en Forringelse af 1 Heller pr. Time. Præstationen fastsættes som i den tyske Tarif. Beregning ved Maskinerne, som Principalerne ivrigt kæmpede for, blev afværget.

Bogtrykkerne søgte ligeledes at faa indsat en Bestemmelse om, at som Maskinsættere kunde ansættes ogsaa ikke-faglærte, dette lykkedes det dog at undgaa. Derimod lykkedes det Principalerne at gennemføre Retten til at oplære Sætterlærlinge i Maskinsætning allerede i det første Læreaar.

De almindelige Bestemmelser vedrørende Trykkere og Korrekturlæsere forblev uforandrede.

Arbejdstiden blev uforandret 8¾ Time pr. Dag, dog med ½ Times Forkortelse om Lørdagen eller Lønningsdagen.

Da Genoptagelse af Arbejdet paa Grund af Stridens Langvarighed ikke kan ske saa hastigt, *udbetales indtil videre ingen Rejsehjælp i Østrig, ligesom heller ingen Kollega fra et andet Land maa modtage Plads der.*

Hvor haarde Forhandlingerne har været, fremgaar bl. a. af den Omstændighed, at paa ikke mindre end 20 Punkter maatte Regeringens Repræsentant Dr. Mataja gøre Udslaget.

— — —

Efter hvad østrigske Blade meddeler, raader der blandt Kollegerne en stærk Misfornøjelse med den ny Tarif. De har ganske vist opnaaet Forhøjelser, men disse svarer langt fra til, hvad de ansaa for nødvendigt til at føre et menneskeværdigt Liv.

Søndagen den 15. Februar havde Typograferne i Wien indkaldt til et Møde, ved hvilket Tarifudvalget skulde gøre Rede for Resultatet af Forhandlingerne. Efter at dette var sket, opstod den voldsomste Ophidselse. En af Udvalget fremsat Resolution, i hvilken Tarifforslaget godkendtes, blev under voldsom Tumult forkastet med stor Majoritet. Tarifunderhandlerne meddelte derefter, at de vilde nedlægge deres Mandater, og Mødet udsattes til den følgende Dag.

Denne Forsamling blev i Følge vort ungarske Broderorgan »Typografia« om muligt endnu voldsommere. En sand Orkan af Forbitrelse udgød sig over Tarifen og Underhandlerne, som nedhyssedes og nedskreges. En saa talrig og lidenskabelig oprørt Forsamling havde Wien hidtil ikke set. Under dette Spektakel skulde der meget stærke Lunger til at skaffe sig Ørenlyd. Tilsidst blev Tumulten saa frygtelig, at den tilstedeværende Politibetjent — en saadan skal efter østrigsk Lov overvære ethvert Møde — fandt sig foranlediget til at *opløse* Mødet.

Tarifudvalget fortsatte sit Møde hele Natten, og ved 12-Tiden tilkaldtes Lederen for det socialdemokratiske Parti i Østrig, Dr. Adler. Resultatet af Mødet blev, at Tirsdagens »Arbejderzeitung« indeholdt en af Tarifudvalget underskrevet Opfordring til de østrigske Typografer om at optage Arbejdet paa Grundlag af den ny Tarif. Tarifudvalget erklærede ikke at kunne paatage sig Ansvaret for en Fortsættelse af Striden og meddelte, at fortsat Understøttelse kun vilde blive udbetalt til saadanne Medlemmer, som *bevisligt* ikke kom tilbage til deres tidligere Pladser.

Efter hvad der senere meddeles, er Arbejdet lidt efter lidt blevet genoptaget i Wien. Om det samme er Tilfældet i alle de øvrige Byer, hvor der ligeledes raader en stærk Opposition, vides endnu ikke.

Til Bog- og Akcidenssætterne angaaende Valg af Delegerede.

I Løbet af kort Tid staar vi atter overfor Valg af Repræsentanter til Delegeretmødet. De forskellige Brancheklubber i København faar da travlt med at opstille og søge at faa valgt saa mange af deres Brancherepræsentanter som muligt. Den største af disse Brancher — Bog- og Akcidenssætternes — maa da ogsaa til at tage sig sammen for at faa opstillet og søge at faa valgt en saa vidt muligt ren Bog- og Akcidenssætter-Liste. Dette tænker jeg mig udført paa den Maade, at »B. & A.-K.« indvarsler alle københavnske Bog- og Akcidenssættere — uanset om disse er Medlemmer af denne Brancheklub eller ej — til et Møde, for at en saadan Opstilling af Liste kan finde Sted. Selvfølgelig tænker jeg mig, at dette skal kunne foregaa paa en saa betryggende Maade, at baade Tilhængere og Modstandere af »De samvirkende Fagforbund« kan blive repræsenteret. Et er i alle Tilfælde sikkert — og det er: vi, der danner den største Branche indenfor Faget, bør ogsaa have saa mange Repræsentanter, som vort Stemmetal berettiger os til, og det faar vi kun paa den Maade, at vi enes om *kun* at opstille *én Liste*, og denne maa saa til Gengæld afgive Plads for de forskellige og modstridende Meninger (f. Eks. *for* eller *imod* »De samvirkende Fagforbund«). Hvis der opstilles flere Lister indenfor vor Branche, har dette til Følge, at der finder et unødigt Spild af Stemmer Sted.

Og én Ting til. Jeg vil anmode samtlige Brancheklubber — derunder ogsaa min egen — om dette ene: lad være med at opstille Kolleger af andre Brancher paa eders Lister, for paa den Maade at fiske Stemmer. Man saa det ved sidste Delegeretmøde-Valg; det ser saa grimt ud.

»B. & A.-K.«! Lad os saa snart faa et saadant Møde bragt i Stand.

København, den 18. Marts 1914. J. P. CARL JENSEN.

Bog- og Akcidenssætter-Klubben

afholder **Maanedsmøde** *Lørdag d. 28. Marts, Kl. 8,* i Rømersgades lille Sal.

Følgende Spørgsmaal behandles af Hensyn til det kommende Delegeretmøde: 1. Hvorledes letter man Haandsætteren Adgang til at blive Maskinsætter. 2. Vor Stilling til De samv. Fagforbund. 3. Oprettelse af et privat Reservefond. 4. Opstilling af Kandidater til Valg af Styrelse.

BESTYRELSEN.

Bugra

er det Stikord, hvorunder *Die internationale Ausstellung für* **Buch**gewerbe und **Gra**phich, *Leipzig 1914*, overalt i Tyskland trænger sig ind og fæstner sig i Folks Bevidsthed. I Avisartikler pranger dette Ord som Overskrift: *Was auf der Bugra zusehen wird* o. lign. I Leipzig er man allerede begyndt at udgive en Avis: *Die Bugra im Wort und Bild*, og selv i Breve til Udlandet taler man familiært om *die Bugra*, som var Ordets Betydning allerede banket ind i alle Hjærner helt fra Gutenbergs Tid.

Men nogen Ret til en saadan Nonchalance maa man lade Tyskerne. Thi allerede flere Maaneder før deres »Bugra« aabnes, er den en Verdenssucces!

Medens f. Eks. den historiske Jubilæumsudstilling i Kristiania og den baltiske Allianceudstilling i Malmø drømmer gyldne Drømme om, hvad der kan ske — og det kan der godt — og selvfølgelig ogsaa indretter sig paa en overordentlig Tilstrømning, saa har man i Leipzig allerede denne overordentlige Tilstrømning sikret. Fra Alverdens Lande har man Bud om Besøg, ikke af Folk i Enkelttal eller Smaaklynger, nej foreningsvis har man meldt sin Deltagelse. Og lader man sine Øjne løbe ned over denne Liste af deltagende Foreninger, maa man undres over den Interesse, der allerede er vakt.

At de typografiske Foreninger rundt om i Tyskland har meldt deres Besøg, finder man naturligt, og at Kollegerne mange Steder rundt om i Evropa ogsaa vil med, kan man heller ikke blive ved at undre sig over. — Man tør heller ikke frakende andre Brancher, at de kan have Interesse for deres Fag og gerne vil til Leipzig i den sjældne Anledning, et saadant Generalskue over alt, hvad der blot nogenlunde har Forbindelse med det grafiske Fag, og dets mange Sidegrene: Fotografer, Litografer, Galvanoplastikere, Skriftstøbere, Bogbindere, Forlæggere, Boghandlere — Mestre, Værkførere, Faktorer og Svende, Indehavere og Medhjælpere — naturligvis ikke i én større Forening, men omhyggeligt hver for sig. Blandt de her nævnte findes af nærmere Bekendte: Dansk Provinsboghandlerforening, Danske Bogbindermestre og Boghandlermedhjælperforeningen i København. Den første af disse Foreninger holder sit Aarsmøde i Leipzig, den sidste deltager sammen med Boghandlermedhjælperne fra andre Lande i et stort Medhjælper-

stævne, 4.—6. Juli, med Fællesbesøg paa Udstillingen, Foredrag, Udflugter osv. Den danske Medhjælperforenings Formand, FR. RAVN, Boghandelen »Fremad« i København, har gjort et stort Arbejde til dette Arrangements Fuldbyrdelse.

Der er intet Folk, der som det tyske forstaar at skabe Verdensinteresse for en Sag, og heller intet Folk med Lyst og Energi til at ofre sig for en saadan Sag og drage Lære af den; har man haft storslaaede Erfaringer herfor, undres man ikke saa meget over, at allerede henved *200 Foreninger og Forbund* har meddelt at ville holde deres Kongresser i Leipzig i Anledning af Udstillingen — selv Foreninger som:

De tyske Arbejderes Verdenssprogs-Forbund,
Kvindeligt Studenterforbund,
Tysk Typografforbunds Lokalformænds Konference,
Foreningen til Retskrivningens Simplificering,
Tysk Lokomotivfører- og Togfyrbøder-Forening,

og en Række af Foreninger, hvis intimere Forhold til det grafiske sikkert vil blive de fleste ikke nøjere indviede en evig Gaade, f. Eks.:

Tysk-russisk Forening til Pleje og Fremme af gensidigt Handelssamkvem,
International Komité til en gensidig tysk-fransk Forstaaelse,
Foreningen til Smudspressens Bekæmpelse,
Tysk Frimærkesamlerforbund,
Tysk Forening til Kønssygdommenes Bekæmpelse,
International Samlerforening,
Tysk Spejderforbund,
Det nationalliberale Partis Kvindeudvalg,
Kanonkvindernes Fællesforbund (Flottenbund deutscher Frauen!).

Og mange af samme Slags! Men fremfor alt er det naturligvis de Arbejdere, der viser Aand og Snille til alt, hvad der vedrører Boghaandværk og grafisk Kunst og Industri, som stævner mod Leipzig til Sommer — og mellem dem bør danske Typografer ikke savnes!

JENS P.

I Henhold til Anvisningskontorets Regulativ, Punkt 6, gøres opmærksom paa, at ingen maa slutte bindende Aftale om Pladstilbud, før Henvendelse er sket til Lokalkassereren i den paagældende By eller i København til Anvisningskontorets Bestyrer. ***LAUR. JENSEN.***

Generalforsamlinger og Møder.

Odense Lokalafdeling

afholdt Lørdag den 14. Marts ekstra Generalforsamling. — Dirigent: OLUF MADSEN.

1. Aarsberetning. FORMANDEN gav en Oversigt over de i Aarets Løb i Afdelingen stedfundne Begivenheder paa Overenskomstforholdets Omraade, der alle var blevet jævnet saa nogenlunde til vor Tilfredshed, og sluttede med at oplæse en Oversigt over Løn- og Arbejdsforholdene i Afdelingens Bogtrykkerier, hvoraf det fremgik, at der ogsaa i det forløbne Aar var sket en Fremgang. — Toges til Efterretning.

2. Valg af Kasserer. Den hidtilværende Kasserer, N. Chr. Clausen, skal den 1. April tiltræde Plads som Leder af Arbejderpartiets Bogtrykkeri i Slagelse. — FORMANDEN bragte Clausen en Tak for hans Virksomhed iblandt os. I de ca. 27 Aar, C. havde været Medlem af Afdelingen her, havde han vundet sig mange Venner, og som Kasserer vilde han blive savnet, i Særdeleshed af de Rejsende, der altid i ham havde fundet en god Hjælper (Medlemmerne yder Tilslutning ved at rejse sig). Til den ledigblevne Post foresloges Chr. Petersen, »Odense Avis«, Jørg. P. Nielsen, »Fyns Tidende«, og Oluf Madsen, »Fyns Socialdemokrat«. Ved Afstemningen valgtes OLUF MADSEN, der altsaa fra 1. April er Afdelingens Kasserer.

3. Andragende. En her i Afdelingen dannet Rejseforening »Leipzig« anmodede om et Tilskud fra Eksrakassen eller ogsaa et Laan. Efter en længere Diskussion, hvori mange deltog, nægtedes Anmodningen, idet 25 stemte imod den, 13 for.

Eventuelt. Et Lærlingespørgsmaal foranledigede en livlig Diskussion, hvorefter Generalforsamlingen sluttede med ved »et Glas« at tage Afsked med den afgaaende Kasserer. Clausen fik her mange Beviser paa, hvor højt Odensekollegerne sætter ham.

70 Medlemmer besøgte Generalforsamlingen. —BL.—

Nær og Fjærn.

Forbundsstyrelsen holder Møde Mandag den 23. ds.

Restanter med Karnevalsbilletter bedes afvikle Gælden senest i Morgen Lørdag.

Det mindre Karneval afholdes i Morgen Lørdag Aften i Prins Wilhelms Palæ.

Typografernes Syge-Hjælpekasse. Grundet paa Karnevalet i Morgen Lørdag, foregaar Ind- og Udbetalingen i Dag Fredag Kl. 7—8.

Navneforandring. Næstved: 3802, Søren Karl Sørensen hedder fremtidig Søren Karl Kristensen.

Rejseforeningen Leipzig. Tilslutning sker fremdeles ved Indbetaling til Laur. Jensen, Gl. Kongevej 1 C, Kbhvn. B., eller ved Henvendelse til Københavns-Afdelingens Inkassator, Anton Jensen. Udvalgets Adresse: Nørrebrogade 76, Kbhvn. N., Telefon Nora 2405 x.

Jens Pangel.

Forretningsudvalgsmøder.

Tirsdag den 17. Marts 1914.

1. P. Hvidtfeldts Afgang som Forretningsfører diskuteredes. Den vil finde Sted eventuelt 1. April, men der vil kunne gøres Regning paa hans Medhjælp ogsaa derudover. Efter at de forskellige Muligheder var drøftede, besluttedes det at indkalde Forbundsstyrelsen til Møde Mandag den 23. ds. Kl. 10 Form.

2. Afstemningen i Forbundsstyrelsen ang. det til »Soc-Dem.« foreslaaede Laan til Partitrykkeri i Slagelse havde givet til Resultat, at det var enstemmigt vedtaget.

3. Overenskomsten med Dansk lit. Principalforening ang. kvindelige Arbejderes Arbejdsforhold vedtoges det at opsige til Ophør 1. Juli.

4. Der var rettet Henvendelse til Indenrigsministeriet og Finansudvalget ang. en Bevilling til Rejseunderstøttelse til Udstillingen i Leipzig, men denne var ikke taget til Følge, hvorimod det var meddelt, at Ansøgninger fra Typografer fortrinsvis vilde blive bevilgede i Aar.

5. Et tidligere omskrevet Medlems Besværing var besvaret af Arbejdsløshedsinspektoratet med Bemærkning om, at der intet yderligere vilde blive foretaget fra Inspektoratets Side.

6. Fra De samv. Fagforbund var modtaget et Eksemplar af Centralanvisningskontorets Regulativ, i Henhold til hvilket det udbeder sig oplyst, hvem der i Henhold til dette kan sende Strejkemeddelelser til Kontoret. — Kun Forretningsudvalget.

7. Administrative Sager afgjordes.

Regnskabs-Oversigt for Dansk Typ.-Forbund.

Oktober Kvartal 1913.

A. Afdelingerne.

Indtægt.		*Udgift.*	
Beholdn. 1. Okt. 1913	710.80	Rejseunderstøttelse ...	1,394.40
Ordin. Kontingent ...	50,603.23	Underst. p. St.	13,122.50
Ekstra do. ...	2.40	Reservefondsunderst...	22.00
Andre Indtægter	163.50	Sygeunderstøttelse ...	15,711.85
Tilsk. fra Hovedkassen	5,213.06	Begravelseshjælp	1,895.00
		Andre Udgifter	1,028.19
		Inds. til Hovedkassen .	22,791.70
		Beholdn. 31. Dec. 1913	727.35
	56,692.99		56,692.99

B. Hovedkassen.

Indtægt.		*Udgift.*	
Beholdn. 1. Okt. 1913	661,185.57	Tilskud til Afdelingerne	5,213.06
Inds. fra Afdelingerne	22,791.70	Overfartsbilletter	239.00
Renter	14,880.43	*Typograf-Tidende*	1,562.71
Kommunetilsk. til B. A.	14,570.10	Legatunderstøttelse ...	385.00
Abonnem. og Ann. i *Typ.-Tid.*	575.97	Husleje, Brændsel, Belysning og Rengøring	250.39
Afdrag paa det finske Laan	1,433.68	Lønninger og Honorarer	1,573.00
Refund. Telegrammer	1.00	Rejseudgifter og Diæter	171.30
Afdr. paa Prioritetslaan	1,750.00	Porto	132.01
		Telegram og Telefon .	141.51
		Tryksager	123.51
		Strejkeunderst. til det intern. Sekretariat ..	110.55
		Tarifforhandlinger	1,654.10
		Administration til De samv. Fagforb.....	684.30
		Forskelligt	70.01
		Nedskrevet Obligat. ..	1,750.00
		Laan til Typografernes Stiftelser	12,000,00
		Beholdn. 31. Dec. 1913	691,128.00
	717,188.45		717,188.45

København, den 10. Marts 1914. P. HVIDTFELDT.

DANSK TYPOGRAF-FORBUND
BOGTRYKFAGETS ARBEJDSLØSHEDSKASSE

GL. KONGEVEJ 1 C[1].

Kontorerne er aabne for Ind- og Udbetalinger fra 1—3 samt Fredag og Lørdag Aften fra **5—6½**. Telefon **4331**.

Anvisningskontoret: Telefon 4331, tør Kl. 9 Form. og efter 6 Aften gennem *Amager 1227y*. Telegramadr.: Typforbundet, Kbhvn.

Biblioteket er aabent hver Mandag og Torsdag fra 7½—8½. Gratis Bogudlaan.

Foreningsmeddelelser.

Ny Medlemmer.

København: Sætter Axel Martin Strøm, udl. 1/11 94 i Carl Andersens Bogtr. (Missionstr.), tidl. Medl. Paal. Alma Backmann, udl. 6/3 14 hos Steinhardt & Bøe (arb. s. St.). Paal. Anna Rosalie Krebs, udl. 25/2 14 hos Aage Hansen (arb. s. St.). Paal. Astrid Meta Elise Petersen, udl. 13/3 14 hos Kruckow (Borg & Co.). Hjælpearb. Poula Poulsen (P. Petersen). Sætterlærl. Henning Oluf Olsen (J. A. Hansen). 1175 Aage Larsen og Hustru Agnes (Sygekassen).

Indvendinger mod Optagelsen maa ske inden 14 Dage fra Dato til vedk. Lokalafdel.

Tiltraadte.

København: 4706 Sofus Emil Andersen fra Næstved (Bogtrykker). 6969 Martin Andr. Larsen fra Næstved (arbl.). 758 Peter Petersen fra Næstved (arbl.). 1226 Egon Emil Rydahl fra Rejse (arbl.). 1352 Urban Vergmann fra Faaborg (Gammelholms Bogtr.). Tysk Nr. 85829 Reinhold Hirsch frå Udl. (arbl.). 2568 Otto Lindorff fra Dansk Arbejdsmands-Forb. (arbl.).

Esbjerg, 6960 Morten Nørgaard Mortensen (Centraltrykkeriet). Faaborg, 2837 Thorkild Lund (Faaborg Avis). Grenaa, 3639 Andreas Berthelsen (Grenaa Folketid.). Maribo, 6180 Holger Andersen (Johan Dein). Nykøb. M., 3646 H. C. A. Jakobsen (Morsø Avis) og 3873 Alfr. Chr. Bove (Morsø Folkeblad). Næstved, 2569 Niels Jensen (arbl.). Odense, 6602 Carl Chr. Walther (Midtfyns Dagblad, Ringe). Ringkøbing, J. Aug. Hymøller (Skern Bogtr.) og 3769 Niels Chr. Bedsted (A. Rasmussens Bogtr.). Roskilde, 6662 Chr. Larsen (Roskilde Tidende). Silkeborg, 2592 N. P. Gudum (arbl.). Skive, 6851 Erik Hoim (Skive Avis).

Fratraadte.

København: 2837 Thorkild Victor Lund til Faaborg i Pl.

Aarhus, 4466 Einer Petersen til Randers i Pl., 3639 Andr. Berthelsen til Grenaa i Pl. og 2603 Søren Thomsen til Udlandet (arbl.). Assens, 1221 Ch. P. Rasmussen paa Rejse og 3846 Edv. M. J. Hansen til Nykøbing F. (arbl.). Faaborg, 1352 Urban Vergmann til Kbhvn. i Pl. Grenaa, 2592 N. P. Gudum til Silkeborg (arbl.). Kallundborg, 213 Viggo Laur. Larsen til Lyngby i Pl. Nakskov, 3666 Hans Andersen til Odense i Pl., 2569 Niels Jensen paa Rejse og 6180 Holger Andersen til Maribo i Pl. Nykøbing M., 6820 V. Leth til Aarhus (arbl.). Næstved, 758 Peter Petersen til København (arbl.) og 6969 Martin Andr. Larsen til Kbhvn. (arbl.). Ribe, 6056 Lorenz Jensen til Kbhvn. (arbl.). Vejle, 3817 Johs. Birkmose til Kbhvn. i Pl.

Udslettet med Restance.

København: 1132 Vilh. Johs. Karup (ikke som i sidste Nr. anmeldt Kæmp) O. C. Olsen.

Typografernes Sangforening.

Fredag intet Møde. (1j)

Typografernes Syge-Hjælpekasse

Al Ind- og Udbetaling sker i **Dag Fredag Kl. 7—8**, i Stedet for i Morgen Lørdag. (14d)

ANNONCER

Linotype-Sætter,

fleraarigt Maskinkendskab, søger Plads straks. Billet mrkt. »64« modt. Ekspeditionskont.

Ung dygtig

Maskinsætter

(Linotype), 3 Aars praktisk Erfaring, søger Plads til 1. eller 15. April. God Kendskab til Maskinen. — Henvendelse til

J. A. Hymøller,
f. T. *Strandbygaards Bogtrykkeri,*
(63) Skjern, Jylland.

En øvet »Ideal«-Sætter

kan fra Paaske faa Plads paa
(65) **»Silkeborg Venstreblad«.**

Bogtrykkeri.

Et i udmærket Stand værende Bogtrykkeri, med ca. 50 nye, moderne Skrifter, Indfatnings- og Stregmateriale; beliggende i en af Landets største Provinsbyer, i udmærket Drift og med Pladsens fineste Kunder, ønskes solgt paa Grund af ændrede Familjeforhold. Nødvendig Kapital 3000 Kr. Billet mrkt. »Trykkeri 62« modtager Ekspeditionskontoret.

Pianoer, brugte, udlejes **meget billigt** med Køberet og sælges paa rentefri Afbetaling fra 10 Kr. mdl. Stedsevarende Garanti. **C. Landschultz**, Pianofabrik A/S. Grundlagt **1865. Frederiksborggade 1**, Mezz. og **Vesterbrogade 20**, Mezz. (66)

Lørdag den 21. Marts aabner jeg en **1ste Klasses Skotøjsforretning** paa

Tagensvej 3.

Stort Udvalg af Hertz' Fodtøj.
C. LANGSTED.

PARITZ GOTTSCHALCK

KONGENS NYTORV 8 o o TELEFON 3378
Nye og brugte Maskiner haves paa Lager.
Stort Lager af alle Utensilier. (15)

F. L. BIE A/S

Ny Østergade 9, København.
— Telefon 8062. —

Samtlige Maskiner og Artikler for **Bogtrykkerier, Bogbinderier, Litho-Etablissementer, Klichéfabriker** og beslægtede Brancher.

Kulante Betingelser.
Stadigt stort Lager. (12)

Sadolins Farver

Dansk Fabrik for Trykfarver.
A/S. Sadolin & Holmblad & Co.s Eftf.
HOLMBLADSGADE 52, KØBENHAVN S.
Telefon Amager 555. (15)

Enhver **Bogtrykker og Litograf** bør benytte renvaskede **Pudseklude** fra LAUGE PETERSEN, *Valdemarsgade 42, Telf. V. 1437y.* — **Special Maskin-Vaskeri for Pudseklude til grafisk Brug**, leveres i Pakker paa 12½ Kg à **40 Øre**. — *Leverandør til Bogtrykkerier, Litograf- og Reproduktionsanstalter i hele Norden.*

Anbefalinger fra forskellige Firmaer foreligger. (230)

Tandlæge Dyrlund-Smith,

St. Kongensgade 39, St.
Konsult.: 10—4 og 6—7, Sønd. 10—11.
Sygekassens Priskurant.
Telefon Central 6125. (6)

Ønsker De at sikre Deres Hustru og Børn en Sum, hvis De dør ung, eller Dem selv en Nødskilling til Støtte paa de gamle Dage, sker dette bedst ved at henvende Dem til **Arbejdernes Livsforsikring**, der i sin Afdeling med Lægeundersøgelse, som betales af Selskabet, er det billigste danske Folkeforsikrings-Selskab med ugentlige Præmier.

Konfirmationsforsikringer tegnes paa særlig fordelagtige Vilkaar, saaledes at den ugentlige Præmie **bortfalder** ved Forsørgerens Død **uden** Afkortning i Summen til Konfirmationen.

Alle Forsikringer er genforsikrede i Statsanstalten for Livsforsikring.

Ugentlige Præmier **fra 10 Øre.**
Forlang Oplysninger hos
ANTON JENSEN.
(79) Thingvalla Allé 28, S.

GENZSCH & HEYSE

Schriftgiesserei

Etablirt 1833

FILIALE IN MÜNCHEN *HAMBURG.*

Römische Cursiv, Original unseres Hauses.

Redaktør: JUL. SCHRØDER, Kong Oscarsgade 9, Kbhvn. Str. Ekspeditør: P. HVIDTFELDT, Gl. Kongevej 1 C, 1. S.
Abonnement gennem Postkontorerne: 1 Kr. pr. Kv. Annoncer: 15 Øre pr. Petitlinje. 26 Gange og derover Rabat.
Trykt hos F. E. BORDING (V. PETERSEN) København.

TYPOGRAF-TIDENDE

ORGAN FOR DE TYPOGRAFISKE ARBEJDERES INTERESSER

NUMER 12 KØBENHAVN DEN 27. MARTS 1914 XLI AARGANG

Dansk Typograf-Forbunds København Afdeling

Sætternes Underafdeling

(Den typografiske Forening)

(Sættere, Stereotypører og mdl. Trykkeriarb.

afholder

ordinær Generalforsamling

Søndag den 29. Marts Kl. 11 Fmd.

i den mindre Sal, Enghavevej 40.

Dagsorden: 1. Beretning. 2. Regnskabet. 3. Forslag om Bevilling af 100 Kr. til Fagskolen. 4. Opstilling af Lister til Valg af 5 Styrelsesmedlemmer og Prøvevalg. 5. Opstilling til Valg eller Valg af 4 Kontrahenter. 6. Valg af Gereralforsamlingsrepræsentanter: a) til Bryggeriet »Stjernen«; b) til Livsforsikringsselskabet. 7. Beretning fra Bryggeriet »Stjernen«. 8. Valg af Stemmeoptællere. 9. Eventuelt.

STYRELSEN.

Trykkernes Underafdeling

(Den typ. Trykkerforening)

afholder

ordinær Generalforsamling

Søndag den 29. Marts Kl. 11 pr.

i Rømersgade 22, den lille Sal.

Dagsorden: 1. Beretning. 2. Regnskabet. 3. Andragender. 4. Bevilling til Fagskolen. 5. Beretning fra Kontrahentforsamlingen og »Stjernen«. 6. Opstilling event. Valg af en Kontrahent og en Repræsentant for Bryggeriet »Stjernen«. 7. Opstilling af Lister event. Valg af 2. Styrelsesmedlemmer. 8. Eventuelt. STYRELSEN.

Kvindernes Underafdeling

(De kvindelige Trykkeriarb.s Fagforening)

afholder

ordinær Generalforsamling

Søndag den 29. Marts Kl. 11 pr.

i Rømersgade 22, 1. Sal til Gaden.

Dagsorden: 1. Beretning. 2. Regnskabet. 3. Opstilling af Lister til Valg af 2 Styrelsesmedlemmer og Prøvevalg. 4. Stentrykpaalæggernes Tarif. 5. Eventuelt. STYRELSEN.

Med Hensyn til Reglerne for Forholdstalsvalget henvises til foregaaende Nr. af »Typ.-Tid.«.

Et Offer.

KONFLIKTEN i Østrig har krævet et sørgeligt Offer, idet den 34-aarige Trykker Joh. Solinger, ansat paa det socialdemokratiske Bogtrykkeri i Bodenbach-Teschen, er blevet myrdet af en tysk Skruebrækkeragent ved Navn Keiling fra Berlin.

Keiling, som har et meget langt Synderegister, havde under Strejken særlig udmærket sig som Skruebrækkerleverandør. Han opsamlede Skruebrækkerne i Sachsen og førte dem pr. Avtomobil over den sachsisk-bøhmiske Grænse. Paa denne Maade havde han transporteret 14 Skruebrækkere til Bodenbach-Teschen; af disse var dog de fleste, overtalte af de Strejkende, taget bort igen. Om Aftenen den 7. Februar ankom Keiling med en Skruebrækker Geltsch fra Dresden, og de Strejkende søgte naturligvis ogsaa at komme i Samtale med denne for om muligt at overtale ham til at forsvinde. Da det ikke lykkedes at faa fat i ham om Aftenen, opsøgte de ham næste Morgen i Hotel »Stadt Prag« i Teschen, hvor baade han og Keiling overnattede.

To af Strejkekomitéen, Trykker Solinger og en anden Kollega, gik ind i Hotellet, medens de øvrige stod udenfor paa Torvet. Solinger og hans Kammerat traf Keiling og Geltsch i Spisesalen, hvor de indtog deres Frokost.

Solinger gav sig i Samtale med Geltsch og lagde under denne Haanden fortroligt paa hans Skulder. I dette Øjeblik tog Keiling en Revolver frem og affyrede et Skud paa Solinger, hvilket traf ham i Halsen. Kammeraten hentede straks et Par Politibetjente, som tog sig af den saarede og anholdt Morderen. Solinger døde faa Timer efter paa Sygehuset. Mordvaabnet var en Browning-Revolver med avtomatisk Selvladning for ti Patroner.

Den lumske Daad fremkaldte stor Forbitrelse i Staden, og den 11. Februar holdtes i Bodenbach-Teschen et af flere Tusinde Mennesker besøgt Protestmøde, som udtalte Sympati for Typografernes Lønbevægelse og paa det skarpeste protesterede mod den Tolerance, som Myndighederne hidtil har vist Skruebrækkerhververne, hvilke i Reglen afsløredes som Forbrydere af værste Art.

Solinger, som var meget afholdt blandt Kollegerne, efterlader sig Hustru og seks Børn.

Johan Solingers Begravelse fandt Sted den 11. Februar under meget stor Tilslutning. Den Del af Befolkningen, som ikke deltog i Processionen, dannede Espalier paa den $1^1/_2$ Time lange Vej fra Sygehuset i Teschen til Kirkegaarden i Rossavitz. Allerede ved Middagstid var Staden et Billede paa Sorg. Alle var sørgeklædte, og Flagene var paa halv Stang. Særligt havde Kollegerne fra alle Byer i Nordbøhmen indfundet sig i store Skarer, dels for at ledsage Martyren til hans sidste Hvilested og dels for at deltage i det Protestmøde, som var averteret til samme Dags Aften.

Over 5000 Mennesker deltog i Processionen, som gjorde et overvældende Indtryk ved Mængden af floromvundne Faner.

Al præstelig Pomp og Pragt var borte. Solinger var nemlig konfessionsløs og havde før sin Død udtalt Ønsket om at blive begravet uden gejstlig Bistand.

Da den lange Procession var naaet til Folkets Hus, holdt en Prædikant fra den frireligiøse Menighed i Wien en gribende Sørgetale fra Husets Terrasse. Ved Graven talte derefter Repræsentanten for det østrigske Typografforbunds Styrelse, Hr. Sussmann. Han skildrede den myrdede Kollega som et lysende Eksempel for Kollegerne og forsikrede paa Organisationens Vegne, at denne vilde sørge for hans efterladte Familje. De øvrige gav Udtryk for de Følelser, som maatte besjæle Arbejderne i Almindelighed ved denne Grav, som var beredt af Kapitalens lumske og blodige Haandlangere.

De Tusinder, som overværede Jordfæstelsen, lyttede dybt grebne med blottede Hoveder til Talerne. Efter Afsyngelsen af en Arbejdersang, »Ein Sohn des Volkes«, sluttede den enestaaende Sørgehøjtidelighed.

Til Møde!

LØRDAG den 28. Marts afholder Bog- og Akcidenssætterklubben sit Maanedsmøde. Det turde maaske ikke være helt formaalsløst at rette en Opfordring til Medlemmerne om at komme talrigt til Stede ved dette Møde, hvor vigtige Sager foreligger til Diskussion; saaledes Spørgsmaalet om, hvorledes man kan lette Adgangen for Haandsætteren til at blive Maskinsætter — et Spørgsmaal, der har Bud til mange, og som det sikkert vilde være i manges Interesse at finde en heldig Løsning paa. Endvidere det gamle Brandspørgsmaal: for eller imod De samvirkende Fagforbund, som nu efter »Reorganisationen« sikkert vil vise sig i Besiddelse af sin gamle Evne til at sætte Lidenskaberne i Svingninger.

Men det vigtigste Punkt paa Dagsordenen er dog Opstillingen af en Liste til Styrelsesvalget i den københavnske Afdeling. Bog- og Akcidenssætterne har for Tiden kun to Mandater indenfor denne Styrelse, et Tal, der i ingen Maade svarer til Bogsætternes forholdsvise Antal af Fagets Udøvere. Maalet ved dette Valg maa for Bog- og Akcidenssætternes Vedkommende være at faa i hvert Fald tre af de ledige Mandater besat med Bog- og Akcidenssættere, et Maal, som *kan* naas, naar Medlemmerne af Klubben blot møder op paa Lørdag og bidrager til, at Listen faar en Sammensætning, som de kan billige, og derefter paa de københavnske Afdelingers Generalforsamlinger førstkommende Søndag giver denne Liste den moralske Støtte, som kan ligge i, at den bliver sendt ud til Medlemmernes Veto med det størst mulige Antal Stemmer ved Prøvevalget.

Bog- og Akcidenssætterne *er* og har længe været Fagets Stedbørn, fordi vi ikke har fulgt med i Udviklingen i Tide, har savnet den samlende Haand til Varetagelse af vore Interesser, som de andre Brancher forlængst har indset var nødvendig for Branchens Trivsel — *nu* er vi naaet saa vidt, at Forholdet gennem Bog- og Akcidenssætterklubbens Virksomhed *kan* ændres, naar Medlemmerne selv *vil* og ved at give Møde, naar Ledelsen kalder, støtter denne i sine Bestræbelser for vor Sag; men dette er ogsaa nødvendigt, thi intet virker mere deprimerende, end naar Ledelsen kalder paa Medlemmerne, og den, som ved sidste Maanedsmøde, kun ser — tomme Bænke. Dette skulde ikke gerne gentage sig; thi det kunde nemt have til Følge, at Bog- og Akcidenssætterklubben gik al Kødets Gang længe før Tidens Fylde — og hvem mon vil være bedst tjent med dette?

Jeg siger derfor til Medlemmerne: Mød, naar Ledelsen kalder, lad kun tvingende Grunde afholde fra at give Møde — og virk tillige for den størst mulige Tilslutning til Klubben.

De Kammerater indenfor vor Branche, som endnu ikke er Medlemmer, vil jeg ligeledes opfordre til at slutte sig til Klubben; dette kan sikkert lade sig gøre paa vort Maanedsmøde paa Lørdag, hvor Bestyrelsen jo er til Stede og selvfølgelig gerne modtager Indmeldelser; ved at gøre dette, sikrer saadanne Kolleger sig jo Førstehaands-Indflydelse paa Fællesafdelingernes Ledelse i det kommende Aar — derfor: **Mød!** FALO.

Forbundsstyrelsesmøde den 23. Marts 1914.

FORMANDEN gjorde Rede for den foreliggende Situation, opstaaet ved P. Hvidtfeldts Afgang som Forretningsfører for Provinserne og som Hovedkasserer. Forretningsudvalget havde indgaaende drøftet Stillingen og forskellige Muligheder for ved denne Lejlighed at søge en Simplifikation i Ledelsesforholdene, og i denne Anledning var der fremkommet forskellige Synspunkter. Man ansaa det for rigtigst at høre Forbundsstyrelsens Medlemmers Mening om disse forskellige Synspunkter, da en Forandring selvfølgelig i høj Grad vilde berøre Provinsmedlemmernes Forhold. Da den tidligere Funktionær, som var ansat som Arbejdsanviser, havde forladt Pladsen, var denne Del af Virksomheden overtaget af Laur. Jensen, som med antagen Medhjælp nu havde bestridt Anvisningen, sikkert til alles fuldkomne Tilfredshed, men det var jo ikke sikkert, at dette kunde vedblive i Længden, naar nu den officielle Arbejdsanvisning traadte i Kraft. Spørgsmaalet om en ny Forretningsfører for Provinserne havde givet Anledning til at drøfte Muligheden af at forene Formandsposten hermed, og man havde i høj Grad fæstet sig ved det personlige Forhold — sikkert med Urette, da hele den organisatoriske Udvikling indenfor Dansk Typograf-Forbund utvivlsomt havde nødvendiggjort, at der fandtes et Led, som kunde være forbindende mellem Hovedstadens og Provinsernes Forhold, ligesom det i Konfliktstilfælde var godt at have et udenfor den daglige Strid staaende Organ, som man kunde falde tilbage paa. I den forløbne Tid havde den nuværende Ordning staaet sin Prøve, og det var højst usikkert, om der kunde vindes noget ved at foretage en Forandring. Man havde ogsaa i Forretningsudvalget beskæftiget sig med Tanken om at indvarsle et ekstraordinært Delegeretmøde, da et ordinært Møde ikke kunde indkaldes med mindre end 3 Maaneders Varsel, og man ikke kunde regne med Hvidtfeldts Assistance i saa lang Tid. Endvidere var der kommet det meget alvorlige Moment til, at Arbejdsløshedskasselovens Revision syntes at skulle blive færdig i denne Samling, og det vilde derfor være klogt at afvente Resultatet, eventuelt ogsaa Sygekasselovens Revision, for at kunne tage de nødvendige Forholdsregler ved Affattelsen af Lovene. Endelig forestod Provinstarifens Revision, som talte for, at den nye Mand, som skulde tiltræde Forretningsførerpladsen, fik den nødvendige Tid til at sætte sig ind i Forholdene. Der havde derfor af alle disse Grunde rejst sig Røster i Forretningsudvalget til Gunst for at udsætte Delegeretmødet til næste Aar, da man ikke foregreb noget, men i Virkeligheden kunde opnaa langt større Udbytte. Lovene gav jo desuden Anvisning paa, at en Udsættelse kunde finde Sted.

I den paafølgende Diskussion deltog N. MORTENSEN, Aarhus, VIGGO CHRISTENSEN, CARL NIELSEN, CHRISTIANSEN, Næstved, JULIUS SCHRØDER, LAUR. JENSEN, BLOMBERG, Rønne, GERDT, Aalborg og JØRGENSEN, Horsens, samt HVIDTFELDT, som pointerede, at Hovedspørgsmaalet var, om Provinsernes Repræsentanter fandt det rigtigt, at der foretoges nogen Forandring med Ledelsesforholdene; i saa Fald var det nødvendigt at indkalde til Delegeretmøde; i modsat Fald vilde det sikkert være fornuftigst at vælge Forretningsføreren ved almindelig Afstemning efter Indstilling af Afdelingerne og udsætte Afholdelsen af Delegeretmøde, indtil vi fik fastere Bund under Fødderne, naar vi saa, i hvilken Retning den sociale Lovgivning gik. Forskellige Synspunkter gjorde sig gældende i Diskussionen, men samtlige Provinsrepræsentanter betragtede det som det rigtigste, at Provinserne fremtidig som hidtil valgte Forretningsføreren for Provinserne, medens Meningerne var delte om Betimeligheden af at afholde Delegeretmøde nu eller senere.

Efter Frokostpavsen afholdt Provinsrepræsentanterne særligt Møde, hvorefter et nærmere formuleret Forslag forelaa. Efter en længere Diskussion besluttedes det enstemmigt at udsende en Redegørelse for Grundene til at udsætte Delegeretmødets Afholdelse til næste Aar og at foretage almindelig Afstemning desangaaende. Samtidig indkaldes Forslag til Besættelsen af Forretningsførerposten for Provinserne.

Efter at en Sag om typografisk Arbejdes Udførelse i Fængslerne var drøftet og om Organisationsfrihed for Krigsministeriets typografiske Arbejdere var behandlet, i hvilke Sager der gaves Forretningsudvalget Bemyndigelse til at handle efter foretagen Undersøgelse, hævedes Mødet, efter at FORMANDEN havde bragt Hvidtfeldt en varm Tak for det overordentlige Arbejde, han havde udført til Gavn for de typografiske Arbejdere og for Organisationen.

Indlæg angaaende Typograferne og „De samvirkende Fagforbund".

I de ca. 16 Aar, jeg har virket som Typograf, har jeg været en bestemt og afgjort Modstander af »D. s. F.«. Jeg er endnu ikke blevet omvendt, og jeg tror ganske sikkert, at det aldrig nogensinde vil ske; thi det viser sig jo i Aarenes Løb, at flere og flere af Kollegerne faar Øjnene op for, at Fremskridt og »D. s. F.« er *to* Ting, der næppe i overskuelig Fremtid lader sig forene.

Haandværkssvende og *Arbejdsmænd* staar her i fælles Forbund, for at de ved forenede Kræfter skal kunne hjælpe hinanden frem — men hjælper de i Virkeligheden hinanden frem? Nej, det er da i hvert Fald kun i Teori, derimod ikke i Praksis.

Arbejdsmændene foretager den ene Strejke efter den anden i hurtig Rækkefølge, og man ser, at saa snart Arbejdet et Sted er nedlagt, da kommer andre (de Arbejdsvillige) og optager det (f. Eks. Strejken ved »Frederiksberg Sporveje«), og Strejken er da tabt paa Trods af eventuelt nok saa megen pekuniær Støtte fra »D. s. F.«. Resultatet er altsaa *negativt*.

Haandværkerne forhandler og forhandler om nye Priskuranter og Tarifer (Typograferne), og naar de saa endelig er naaet til Kærnepunkterne i disse Forhandlinger, og der skal spilles Trumf ud for at tvinge de afgørende Krav igennem, da er det, at »D. s. F.«s Repræsentantskab straks træder sammen og vedtager, at der vil ingen pekuniær Støtte kunde forventes til det eller det Haandværksfag (specielt Typograferne) med den Begrundelse, at der er mange andre Fag, der er ringere stillede, for slet ikke at tale om Arbejdsmændene, der absolut ikke kan komme af Stedet, saalænge der findes Strejkebrydere i tilstrækkeligt Antal. Resultatet er altsaa ogsaa her *negativt*.

Hvis vi (Typograferne) stod udenfor »D. s. F.«, var der en Mulighed for, at vi ved en eventuelt Strejke kunde sætte vore Krav igennem alene af den Grund, at ingen andre kunde optage vort Arbejde. Saalænge vore pekuniære Midler blot strakte til, kunde der ikke blive Tale om Tab af Kampen, og jeg tror, at vi kunde holde Stand i længere Tid, end vi kunde undværes ved Kassen eller Maskinen. — Naar vi nu ikke mere svarede Kontingent til »D. s. F.«, og vi lod vort lille »Typograf-Forbund« administrere paa en billigere Maade end for Tiden, ja, da maatte vi — i Løbet af et ikke altfor stort Aaremaal — have opsparet os en ikke ganske ringe Kapital.

Der er maaske dem, der hertil vil bemærke, at disse mine Meninger og nedskrevne Tanker er udsprunget af Egoisme. Jeg vil da dertil svare: Ja, netop! men min Egoisme er af en anden Art end de fleste maaske tænker paa.

Jeg mener nemlig, at Typograferne — ligesom Tilfældet var tidligere — skal vedblive at være de anførende indenfor Haandværksstanden. Som en Følge af de Fremskridt, Lønforbedringer og andre Goder, vi eventuelt opnaar, vil simpelthen andre Fag hurtig følge efter og opnaa lignende Goder — det er Tidernes Udvikling, som ingen formaar at standse. Jeg finder, at der kan ikke være Tvivl om, at Typograferne *kan* gennemføre ethvert rimeligt Krav, naar blot de *vil*. Og har vi først gennemført nogle saadanne, er Vejen vist og tildels aaben for andre Fag.

En Ting er givet og kan ikke forandres: Saalænge vi staar under »D. s. F.«, kommer vi ikke af Stedet, hvorimod vore Penge ganske roligt vandrer over i »D. s. F.«s Kasse, uden at vi nogensinde har Udsigt til at nyde godt af disse. Dette er da for Pokker Ufornuft! Derimod, hvis vi staar udenfor, er der en Mulighed — ja en stor Sandsynlighed — for, at vi kan naa fremad og opad! Som Følge heraf maa Kravet om Udmeldelse af »D. s. F.« paany rejses ved førstkommende Delegeretmøde, og Medlemmerne maa ved den senere stedfindende Afstemning gøre deres Pligt og stemme efter deres Overbevisning uden Hensyn til eventuelle Trusler om Mandatnedlæggelser, eller hvad andet Fremtiden maatte bære i sit Skød af den Slags.

København, den 21. Marts 1914. J. P. CARL JENSEN.

Til Valg! — Til Valg!

HR. J. P. CARL JENSENS Opraab til Bogsætterne i forr. Numer af »Typ.-Tid.« angaar ganske vist Valget af Delegeretmødet, men kan lige saa godt gælde Valget til den københavnske Afdelingsstyrelse, hvorfor jeg gerne vil udbede mig Plads for et Par Modbemærkninger.

Hensigten med Valgene baade til Styrelsen og Delegeretmødet skulde vel nærmest være den at faa valgt de af Kollegerne, der foruden at have Medlemmernes Tillid, sidder inde med mest praktisk Dygtighed og Erfaring paa Organisationsomraadet. — Om dette opnaas bedst ved »**rene**« *Brancheklub-Klikke-Lister* eller ved *Forholdstals-Valgmaaden* i det hele, forekommer mig ikke saa absolut givet, som Hr, J. P. C. J. synes at mene — tværtimod!

Den københavnske Afdeling har jo ogsaa i sin Tid udtalt sig imod denne Valgmaade og ønsket *den gamle Valgmaade* indført igen, hvor Medlemmerne paa Stemmesedlen frit kunde vælge og vrage mellem de paa en Generalforsamling opstillede Kolleger.

At Branche Klubbernes Formænd bliver indvalgt i Styrelsen, vil vel nok være praktisk af Hensyn til Samarbejdet i Ledelsen; men at det skulde være Idealet for Bogsætterne at faa valgt saa mange »*rene Bog og Akeidenssættere*« som muligt, hvad enten det er til Delegerede eller Styrelsesmedlemmer, synes mig ikke saa indlysende, naar man maaske derved **udelukker** netop de Kolleger, som sidder inde med de bedste Betingelser for at udrette et Arbejde i Organisationens (og derved ogsaa i Bogsætternes) Tjeneste, eller som fører an i Striden om »*De Samvirkende*«. (I denne Forbindelse maa jeg minde om, hvorledes WARTENBERG forrige Aar gled ud af Lokalstyrelsen.) Desuden er det jo ogsaa en Kendsgerning, at de dygtigste og intelligenteste Bogsættere stadig søger til Bladene og navnlig til Sættemaskinerne, hvad der da egentlig ikke behøver at betyde et ÷ i deres Kvalifikationer eller i deres Interesse for Bogsætternes Sager.

Nu *har* vi imidlertid »Liste«-Afstemningen, og den bedste Maade at gøre denne illusorisk paa er efter min Mening at opstille saa mange Lister, som der i det hele foreslaas Kandidater, saaledes at *hver Kandidat faar Nr. 1 paa en Liste.*

Det vil i Virkeligheden være det samme som den gamle Valgmaade, der er adskilligt sundere (indenfor vor Kreds i alt Fald) end »Forholdstallene« og den »D'Hondtske Metode«.

— — —

Endnu en Ting — eller rettere Uting — vilde jeg gerne pege paa: Der findes adskillige Kolleger, som i deres aandelige Uformuenhed venter, at blot de faar den eller den valgt til dette eller hint, saa tager Udviklingen straks en meget stærkere Fart. Naar de saa bagefter føler sig skuffede, begynder de en Mistænkeliggørelse og Nedrakning af samme, der jo ikke skal virke særlig animerende paa Vedkommende.

Mon vi ikke skulde komme saa vidt i Kultur, at vi betragter en Kollega for lige saa god Kammerat, efter at han har faaet et Mandat, som før? E. S.

Bog- og Akcidenssætter-Klubben

afholder **Maanedsmøde** *Lørdag d. 28. Marts, Kl. 8*, i Rømersgades lille Sal.

Følgende Spørgsmaal behandles af Hensyn til det kommende Delegeretmøde: 1. Hvorledes letter man Haandsætteren Adgang til at blive Maskinsætter. 2. Vor Stilling til De samv. Fagforbund. 3. Oprettelse af et privat Reservefond. 4. Opstilling af Kandidater til Valg af Styrelse.

BESTYRELSEN.

Nær og Fjærn.

Samtlige Medlemmer af Københavns-Afdelingen erindres om de forskellige Underafdelingers Generalforsamlinger paa Søndag Formiddag Kl. 11. Med Hensyn til de forskellige Lokaler henvises til Kundgørelsen.

Da der skal foretages Opstilling til Styrelsesvalget, bedes Medlemmerne give talrigt Møde.

Maskinsætternes Opmærksomhed henledes paa, at »M. K.« afholder Generalforsamling paa Søndag umiddelbart forinden Sætternes Underafdelings Generalforsamling. (Se omst. Annonce.)

Til Trykkerne. Kontingentet til Begravelseskassen for Januar Kvartal samt eventuelle Restancer bedes betalt til Anton Jensen inden denne Maaneds Udgang. Laur. Jensen.

Dødsfald. I Fredags den 20. ds. afgik i en Alder af 51 Aar et af Trykkerafdelingens ældre Medlemmer VICTOR HANSEN ved Døden efter 1½ Aars Sygdom af Mavekræft. Hansen udlærte i sin Tid hos Knudtzon og arbejdede derefter forskellige Steder, bl. a. 6—7 Aar i Aarhus og nu sidst i en Aarrække hos Nielsen & Lydiche. Han var en stille og beskeden Karakter, der vandt alle for sig, med hvem han kom i Berøring. Begravelsen finder Sted i Dag Fredag Kl. 2 fra nordre Kapel paa Vestre Kirkegaard.

— I Søndags Form. døde vor Kollega V. SPARWATH, der netop i 30 Aar havde arbejdet i »Berlingske Tidende«. Sparwath døde af en Blodudtrædning i Hjærnen uden foregaaende Sygdom. Han udlærte i 1873 hos Herdahl i Lyngby, hvorfra han fik den Tids »Certifikat« som Svend. Arbejdede siden i København i »Fædrelandet« og hos Græbe, fra hvem han i 1884 tog til »Berl. Tid.«. Som den varmblodige, radikale Natur, han oprindelig var, sluttede han sig til den Tids Seperatister, som da kaldte sig »Heroldister« og udgav et Blad »Herolden«. S. hadede Strejkebrydere, og paa Grund af en saadans Genoptagelse i Den typ. Forening, udmeldte han sig af denne og gik over i »Ny typ. Forening«, hvor han stod, indtil han i 1909 vendte tilbage til Forbundet. Han var et godt og hjælpsomt Menneske og en i enhver Henseende god Kammerat. Begravelsen sker i Dag Fredag Kl. 11¾ fra Bispebjerg Kirkegaards søndre Kapel.

Nordre Birks Tidende i Lyngby er af Red. Ernst Carlsen solgt til Red. H. P. Lindsten af Grenaa. Overtagelsen sker straks.

Gutenberg-Koret afholder d. 9. April 1914 (Skærtorsdag) Kl. 7½ Koncert med Bal i Studenterhuset, Studiestræde 1 (Bispegaarden). — Korets Dirigent: Hr. Organist Hakon Andersen. — Akkompagnement: Hr. Axel Skjerne.

Program: *Gutenberg-Koret:* J. Halvorsen: Iver Hvidtfeldt. E. Hornemann: Paa Dampskibet. A. F. Ricius: Muntre Musikanter. — Hr. kgl. Kapelmusikus CARL SKJERNE (Klarinet): W. A. Mozart: Adagio. A. Flégier: Villanelle. — Hr. Koncertsanger CARL WOLF: Rich. Wagner: Telraminds Ankiage af Elsa af Operaen »Lohengrin«. W. Gade: Foraarsvise. — *Gutenberg-Koret*: Jul. Bechgaard: Der vokser Skov. H. Rung: Vandring i Skoven. H. Wagner (arr.): Go' Javten. — Hr. AXEL SKJERNE (Flygel): Fr. Chopin: Fantasi Impromtu; Vals i E-moll. — Hr. Journalist HAAGEN FALKENFLETH: Sophus Schandorphs Fortælling: »Stine bliver Gaardmandskone«. — Hr. kgl. Kapelmusikus CARL SKJERNE (Klarinet): Iwan Müller: Fantasi Caprice. — *Gutenberg-Koret:* Mendelsohn-Bartholdy: Drikkesang. G. A. Lembcke: Alt falder Løvet (Baryton-Solo. Solist: Hr. Carl Wolf). P. Hellmuth: De to Djævle. — Efter Koncerten Bal til Kl. 4.

Baltegn løses i Salen à 75 Øre. Passive Medlemmer gratis Baltegn. Billetter til Koncerten à 50 Øre faas hos Korets Medlemmer samt hos Hr. Inkassator Anton Jensen. — Indgangen aabnes Kl. 7. Intet Billetsalg ved Indgangen. — Tekstprogram udleveres ved Indgangen.

DANSK TYPOGRAF-FORBUND
BOGTRYKFAGETS ARBEJDSLØSHEDSKASSE

GL. KONGEVEJ 1 C¹.

Kontorerne er aabne for Ind- og Udbetalinger fra 1—3 samt Fredag og Lørdag Aften fra **5—6½.** Telefon **4331.**

Anvisningskontoret: Telefon 4331, før Kl. 9 Form. og efter 6 Aften gennem *Amager 1227y.* Telegramadr.: Typforbundet, Kbhvn.

Biblioteket er aabent hver Mandag og Torsdag fra 7½—8½. Gratis Bogudlaan.

Foreningsmeddelelser.

Ny Medlemmer.

København: Paal. Gerda Nathalie Mogensen, udl. i Aalborg (arbl.). Paal. Oda Elvira Thomsen, udl. 14/3 14 hos Cohn (arb. s. St.). Paal. Katrine Ingeborg Christensen Reykjær, udl. 1/3 14 i Frederiksb. Bogtr. (arb. s. St.).

Aarhus, Christian Andersen, udl. 1/2 14 hos Th. Thrue. Nykøbing F., Carl Aage Hansen, udl. 1/4 14 i Centraltrykkeriet. Skanderborg, Robert Malt Borg, udl. 1/5 14 i Skanderborg Amts Avis.

Indvendinger mod Optagelsen maa ske inden 14 Dage fra Dato til vedk. Lokalafdel.

Tiltraadte.

København: 3817 Johs. E. Andersen Birkemose fra Vejle (P. Petersen). 6390 Karl Jul. Hansen fra Faaborg (arbl.). 1416 Poul Uhre fra Udl. (arbl.). 4900 Sigrid Petersen fra Næstved (arbl.).

Esbjerg, 1221 Chr. P. Rasmussen (Wedege Petersen). Faaborg, 6507 Henrik Nielsen (Eksprestrykkeriet). Hobro, 6569 Charles Johansen (Hobro Avis) og 3737 Sigvald Michaelsen (Hobro Avis). Nykøbing F., 3846 Magnus Hansen (arbl.). Næstved, 2569 Niels Jensen (arbl.) og 4461 Chr. Martin Petersen (arbl.). Odense, 3574 Chr. J. Kirkebæk (Steen Andersen) og 6539 Otto Rasmussen (P. Søndergaard). Randers, 4466 Einer Petersen (Randers Venstreblad) og 3680 Alfr. Andersen (arbl.). Sorø, 6818 Frederik Wollander (Venstres Folkeblad).

Fratraadte.

København: 4470 Carl Lars Em. Hansen til Vejle (arbl.). 678 Harald Seidelin-Jensen til Udl. i Pl. 1226 Egon Emil Rydahl til Rønne i Pl.

Aalborg, 6861 Christian Mogensen til Amerika, 3681 P. M. Weye til Skive i Pl. og 6854 Lorenz M. Jensen til Udl. i Pl. Aarhus, 6606 L. A. Nielsen til Middelfart (arbl.). Assens, 6276 Chr. Andersen til Randers (arbl.). Faaborg, 6390 Karl Hansen til København i Pl. Helsingør, 3871 Stener Rothejsen paa Rejse. Hobro, 6302 Christen Christensen til Udl. (arbl.). Holbæk, 6670 J. O. Petersen til Helsingør (arbl.). Næstved, 1040 Chr. Bjerregaard til Nykøbing F. i Pl., 1876 Aksel Lind Petersen til Nakskov i Pl., 6818 Frederik Wollander til Sorø i Pl og 4900 Sigrid Petersen til København (arbl.). Odense, 6507 Henrik Nielsen til Faaborg i Pl. og 6488 Otto Knudsen til Udl. i Pl. Silkeborg, 6569 Charles Johansen til Hobro i Pl.

Døde.

København: 948 Vald. Sparwath. 1636 Victor Th. Hansen.

Trykkeriarbejd.s Brancheklub

afholder Medlemsmøde Fredag den 27. ds. Kl. 8½ i Caféen, Holbergsgade 26. Dagsorden: Styrelsesvalg i Sætterafdelingen.

Kontingent-Indbetaling Fredag d. 3. April samme Sted og Tid. STYRELSEN.

M.-K. afholder *ekstraordinær Generalforsaml.* Søndag d. 29. Marts Kl. **10½ pr.** i Forsamlingsbygningen, Enghavevej 40, Stuen. Indgang fra Gaden.

Dagsorden: *Opstilling af Liste til Styrelsesvalget i Afdelingen.* STYRELSEN.

Typografernes Sangforening.

Fredag Kl. 9 Sangøvelse. — Alle bedes møde. (1 h)

ANNONCER

Sætter-Trykker

(yngre), som kan paatage sig større Arbejder i Hurtigpresse, antages. Billet mrkt. »68« modtager Ekspeditionskontoret.

Monoline-Sætter.

Plads ledig i **Vestlollands Avis, Nakskov.** (70)

En Forbundter,

der vil oplæres i alt Typograf-Faget vedrørende, kan faa Plads straks eller til 1. Maj. Billet mrkt. »69« indlægges paa Ekspeditionskontoret.

En Monoline-Sætter

kan fra 23. April erholde Plads i Jylland. Billet mrkt. »Monoline-Sætter 72« modtager Ekspeditionskontoret.

En Forbundter

antages straks i Lære paa **Langelands Folkeblad.** Gode Betingelser. (71)

En flink **Sætter-Trykker** kan paa Grund af Indkaldelse til Militærtjeneste faa Plads i Løbet af April. Billet mrkt. »73« modtager Ekspeditionskontoret.

Carl Erichsen,

Fagforretning for Bog- & Stentrykkerier samt Bogbinderier.

Telefon 2526. Løvstræde 6.

Lager af *Farve. Maskiner, Skrifter, Utensilier* og *Valsemasse.*

Etabl. af større og mindre Bogtrykkerier.

Kulante Betingelser. (10)

F. L. BIE A/S

Ny Østergade 9, København.

— Telefon 8062. —

Samtlige Maskiner og Artikler for **Bogtrykkerier, Bogbinderier, Litho-Etablissementer, Klichéfabriker** og beslægtede Brancher.

Kulante Betingelser.

Stadigt stort Lager. (12)

PARITZ GOTTSCHALCK

KONGENS NYTORV 8 o o TELEFON 3378

Nye og brugte Maskiner haves paa Lager

Stort Lager af alle Utensilier. (15

Brugte Maskiner.

Digeltrykpresser og **Hurtigpresser,** brugte, i god Stand, reparerede paa mit Værksted, sælges meget billigt under fuld Garanti. Stort Lager haves i Reglen.

(7) **Adolph Wulff.**

WILLIAM SIMMELKIÆR

SUNDHOLMSVEJ 67 (5)

SKRIFTSTØBERI GALVANOPLASTIK

ANNONCECLICHÉER XYLOGRAFI

Enhver **Bogtrykker og Litograf** bør benytte renvaskede **Pudseklude** fra LAUGE PETERSEN, *Valdemarsgade 42, Telf. V. 1437y.* — **Special Maskin-Vaskeri for Pudseklude til grafisk Brug,** leveres i Pakker paa 12½ Kg à **40 Øre.** — *Leverandør til Bogtrykkerier, Litograf- og Reproduktionsanstalter i hele Norden.*

Anbefalinger fra forskellige Firmaer foreligger. (230)

Tysk Undervisning.

C. L. Christiansen, aut. Translatør, *Vølundsgade 29, 1.)* (18)

Tandlæge Dyrlund-Smith,

St. Kongensgade 39, St.

Konsult.: 10—4 og 6—7, Sønd. 10—11.

Sygekassens Priskurant.

Telefon Central 6125. (6)

Hotel „Union“, Viktoriagade 2 & 4, Hj. af Vesterbrogade *(bedste Spisested i København)* anbefaler ny monterede elegante Værelser à Kr. 1.25. Telefon 4092. (9)

Livsforsikring med eller uden Udbetaling i levende Live, *Konfirmationsforsikring* osv. tegnes bedst og billigst i **Arbejdernes Livsforsikring.** *Restancefrist under Arbejdsløshed.* Ugenlig Opkrævning sammen med Forenings-Kontingentet. *Brand- og Tyveri-Forsikring,* samt *alle Arter af Forsikring* billigt i 1. Klasses danske Selskaber. Forlang Oplysning hos ANTON JENSEN,

(38) Thingvalla Allé 28, S.

Redaktør: JUL. SCHRØDER, Kong Oscarsgade 9, 3 Kbhvn. Str. Ekspeditør: P. HVIDTFELDT, Gl. Kongevej 1 C, 1. S.

Abonnement gennem Postkontorerne: 1 Kr. pr. Kv. Annoncer: 15 Øre pr. Petitlinje. 26 Gange og derover Rabat.

Trykt hos F. E. BORDING (V. PETERSEN) København.

TYPOGRAF-TIDENDE

ORGAN FOR DE TYPOGRAFISKE ARBEJDERES INTERESSER

NUMER 13 . KØBENHAVN DEN 3. APRIL 1914 XLI AARGANG

DANSK TYPOGRAF-FORBUND

I denne Uge er udsendt til samtlige Medlemmer *Cirkulære med Stemmesedler* angaaende Delegeretmødets Udsættelse til næste Aar. Stemmesedlerne maa være tilbagesendt til Forretningsudvalget senest den 13. April.

Ligeledes er udsendt *Skema* til Lokalformændene for Optagelse af *Fortegnelse over Medlemmerne* i Afdelingerne pr. 31. Marts. Det er efter disse, at der ydes Tilskud fra Kommunerne til Arbejdsløshedskasserne, hvorfor særlig de rette Kommunebetegnelser bedes iagttaget. Ligesom det er derefter, at Afdelingernes Administrationstilskud for de følgende fire Kvartaler bliver beregnede.

København, den 31. Marts 1914. FORRETNINGSUDVALGET.

Skal Delegeretmødet udsættes!

ORDENTLIGVIS afholdes hvert tredje Aar et Delegeretmøde, som er Forbundets øverste Myndighed.

Saaledes lyder Begyndelsen af den Paragraf i vore Love, som omhandler Delegeretmøders Afholdelse.

Da man paa sidste Delegeretmøde vedtog at indsætte Ordet »*ordentligvis*«, var jeg klar over, hvorfor man fra Ledelsens Side ønskede denne Ændring, thi ved Hjælp af dette ene Ord blev Styrelsen faktisk forlenet med en saadan Myndighed, at den til enhver Tid var Herre over, hvornaar Delegeretmøderne skulde afholdes. Og at man agter at gøre Brug af denne Myndighed, viser tilfulde den Beslutning, som Forbundsstyrelsen har taget om at udsætte det ordinære Delegeretmøde til 1915.

Hvorfor har Forbundsstyrelsen nu vedtaget denne Udsættelse?

Ja, det er det Spørgsmaal, som Kollegerne Landet over i disse Dage retter til hverandre, og som de ønsker besvaret paa en mere fyldestgørende Maade og med vægtigere Grunde end dem, der er fremsatte i Referatet fra Forbundsstyrelsens sidste Møde.

Thi deri findes ingen Grunde — absolut ingen, som blot i nogen Maade kunde berettige en Udsættelse.

Vi skal vente og se, hvorledes Sygekasseloven kommer til at se ud, siger man. Og vi skal vente og se, hvor meget vore ærede Lovgivere vil omkalfatre Loven om Tilskud til Arbejdsløshedskasserne. Og vi skal vente paa saa meget.

Nu er der ganske vist et gammelt Ord, der siger noget om, at den, som har lært at vente, kan blive Konge i Sverige. Men der er ogsaa et andet Ord, der siger, at hvad vi kan gøre i Dag, skal vi ikke opsætte til i Morgen, og *det* tror jeg er en bedre Leveregel end al den megen Venten og Udsættelse. Thi mens vi staar og venter, løber Tiden og Udviklingen fra os, og en skønne Morgen vaagner vi og ser, at vi har forsømt vor Besøgelsestid. — — —

Efter min Mening er det længe siden, der har været mere Grund for Afholdelse af Delegeretmøde end netop nu til Sommer. Der er jo Spørgsmaal nok, der trænger til Drøftelse og Løsning. Der er Spørgsmaalet om Ansættelse af en Forretningsfører for Provinserne og om Ansættelse af en Arbejdsanviser. Der er det gamle, men evig unge Spørgsmaal om Udmeldelsen af De samvirkende Fagforbund — et Spørgsmaal, som vil vedblive at komme igen, fordi det er et Led i Arbejdernes Frigørelseskamp og af den Grund ikke kan dysses ned eller dø.

Og der er Provinstarifens Opsigelse og Fornyelse. Skulde der monstro slet ikke være noget at snakke om desangaaende? Eller er det maaske Meningen, at denne elendige Tarif, der byder Provinsens Typografer i mange Byer daarligere Levevilkaar end mangen ikke-faguddannet Arbejder — er det monstro Meningen, at den skal løbe videre for at ende i det store Kaos i 1916? Derom faar man ingen klar Besked i det kortfattede Referat.

Jo, der er Spørgsmaal nok, og der er Arbejdsstof nok, bare man vil se det.

Jeg vil derfor opfordre Kollegerne til at stemme imod en Udsættelse af Delegeretmødet, naar dette Spørgsmaal nu om kort Tid kommer til Afstemning. Med en Smule god Vilje fra Ledelsens Side kan Ansættelsen af en Forretningsfører for Provinserne i Hr. Hvidtfeldts Sted nok udsættes en tre Maaneders Tid, saaledes at der kan blive Tid nok til Indkaldelse af et ordinært Delegeretmøde.

Stem derfor *imod* Udsættelsen!

Køge, den 29. Marts 1914. FR. NIELSEN.

„Lovligheden".

I Referatet af Forbundsstyrelsens Møde den 23. Marts har man motiveret Tanken om Delegeretmødets Udsættelse i et Aar. Den Motivering man har givet, skal Undertegnede i al Stilhed forbigaa, idet jeg ikke kan frigøre mig for Indtrykket af, at det mere er en Formsag end en egentlig Motivering, som dér er kommet for Dagen. Sluttelig anføres det endvidere, at Lovene giver Anvisning paa, at en saadan Udsættelse kan finde Sted.

Der er vistnok god Enighed om, at disse Delegeretmøder er nogle dyre Apparater, der lejlighedsvis godt kunde spares, naar intet vigtigt stod paa Dagsordenen, selv om Lovene ikke gav Anvisning derpaa — blot vi var nogenlunde enige.

Men kan man nu tro dette sidste? Det er imidlertid saare langt fra at være Tilfældet! Der er vistnok de Ting — og mange — baade Nyvalg, Ændringer, Forslag, Regnskaber o. s. v., der denne Gang med mindst lige saa megen Grund som tidligere bør gøres til Genstand for Forhandling *snarest* og ikke skubbes ud over Tidspunktet for det ordinære Mødes Afholdelse. Jeg skal — af Hensyn til Bladets knappe Plads — ikke gaa nærmere ind paa disse forskellige Ting. Men med Hensyn til det specielle Forslag: Udmeldelsen af De samvirkende Fagforbund, vilde jeg gerne have Lov til at gøre et Par Bemærkninger.

For dette Forslag konstateredes for tre Aar siden en overraskende stor Minoritet. Den konstateredes paa Trods af Udsendelsen af det meget berømte Værk: Ned med De samvirkende Fagforbund. Og paa Trods af Bebudelsen af »Reorganisationen«. Denne sidste har imidlertid vist sig som en saa bristende Forudsætning, at Spørgsmaalet *ikke* kan siges at være løst, ja, at man endogsaa tør antage, at Stemmeforholdet yderligere er blevet tilspidset.

Jeg har alle Tider været af den Opfattelse, at dette Spørgsmaal ikke maatte blive et Modespørgsmaal, ikke uvilkaarlig blive Genstand for en Stemning — tværtimod, at det skulde vokse sig stærkt gennem Tiden, for at det nu ogsaa kunde føre til et positivt Resultat.

Hele den faglige Oppositions bevidste Arbejde, Spørgsmaalets voksende Fremgang og udtalte Ønsker om Forslagsstillernes Enighed i Opfattelse har bevirket, at Kolleger fra Hovedstaden og Provinsen er blevne enige saavel med Hensyn til selve Forslaget som til den Vej, der vil raade for Fremtiden. Og vi nærer ingen Tvivl om, at dette ved førstkommende Lejlighed betyder Forslagets Vedtagelse.

Nu kunde det i og for sig være ligegyldigt, om Udmeldelsen kom et Aar før eller senere — naar ikke andre Momenter stødte til. Udmeldelsen skal imidlertid foretages med Aars Varsel, og jeg vil derfor

meget beklage, om vi grundet paa Delegeretmødets Udsættelse endnu i 1916 skulde staa med det ene Ben i De Samvirkende. Grunden er indlysende nok!

Derfor er denne Sag alene af Vigtighed for Medlemmerne — vore Lederes Stilling er selvfølgelig en ganske anden. Men med Delegeretmødet næste Aar, hvor passede det ikke ypperligt, naar vi ogsaa holdt Delegeretmøde i Aar! Thi Forslagets Vedtagelse medfører netop nyt Delegeretmødes Indkaldelse for at omforandre Lovene — og her kunde Mødet næste Aar træde i Stedet for.

Alle Venner af Udmeldelsen stemmer derfor *imod* Udsættelsen af Mødet, og for Fjenderne vilde det være mest *værdigt* at gøre det samme. I er vel ikke bange for at slaas? Det undgaas alligevel ikke! Selv om Udsættelsen vedtages, er denne endnu dog ikke afgjort! Ikke af Despekt for Medlemmernes Mening — tværtimod. Men fordi jeg sætter Medlemmernes Vilje højere end Hr. Hvidtfeldts Fortolkninger om »Lovlighed«, bag hvilke der ligger Magt og List, med hvilke Midler han mulig formaar at skaffe Flertal. Kan man saadan lave »Lovlighed« og bruge »Lovligheden« — hvorfor skulde saa et almindeligt Menneske som Undertegnede genere sig for at bruge »Lovlighed«.

Men foreløbig: Stem imod, stem imod!

Den 30. Marts 1914. JUL. SAMUELSEN.

Styrelsesvalget!

PAA Sætternes Generalforsamling i Søndags blev der til det forestaaende Styrelsesvalg opstillet Listerne A—D.

Undertegnede vil gerne i et Par Ord gøre Rede for Liste D's Tilblivelse.

Paa Bogsætternes Klubmøde, Lørdag Aften, hvor man vedtog at opstille Liste A, forbigik man EDVARD SAMUELSEN, der i Styrelsen hidtil har været Bogsætternes særlige Repræsentant.

Motiveringen hertil har væsenlig været, at E. S. har været Medlem af Tarifkommissionen, hvorfor han nu ikke mere er dygtig nok til at sidde som Medlem af Styrelsen; maaske ogsaa E. S.s lille Artikel i sidste Numer af »Typ.-Tid.« — hvor han tager Afstand fra Klubklikkevæsnet — har bidraget til, at han er faldet i Unaade.

Paa Generalforsamlingen i Søndags var mange Kolleger utilfredse med, at en mindre Del Medlemmer paa Separatmøder vil træffe Bestemmelse om, hvilke Personer der *ikke* maa opstilles til Styrelsesvalget, og denne Utilfredshed gav sig Udslag i, at Liste D blev opstillet og kun kom til at indeholde ét Navn — Edv. Samuelsens.

Imellem hans Anbefalere findes andre end Bogsættere, og vi opfordrer Medlemmerne til — uanset Branchehensyn — at stemme paa Liste D, dels fordi vi véd, at Samuelsen er en dygtig Mand, der i fuldt Maal kan udfylde Pladsen som Styrelsesmedlem, og — navnlig — dels som Indsigelse mod den Smaalighed, der synes at have gjort sig gældende hos det Faatal af Bogsættere, der Lørdag Aften var samlede for at udpege de dygtigste af deres Mænd til Listen.

Om Samuelsen bliver genvalgt, maa det ogsaa gerne opfattes som Protest mod en Valgmaade, der giver Anledning til store Vilkaarligheder, en Valgmaade, som forøvrigt ikke mange ønsker at opretholde.

CARL NIELSEN. ARNOLD VECHT.

Nogle Ord om Listerne A, B, C og D.

OM *Liste A* kan der siges, at den er opstillet af Bog- og Akcidenssætterklubben og indeholder i hvert Fald for de tre første Kandidaters Vedkommende de bedste Navne indenfor denne Kreds af Kolleger. BERNHARD SCHMIDT, N. VANDBORG og ANTON CHRISTENSEN er Mænd, hvis Navne har god Klang mellem Kollegerne. Yderligere at anbefale dem er overflødigt, da de er godt kendte, og man kun kan tænke sig, at enhver Bog- eller Akcidenssætter, der ønsker sig godt og rigeligt repræsenteret indenfor Fagforeningsledelsen, vil stemme paa denne Liste. Altsaa: Lad Splittelseslisterne faa deres fortjente Bekomst og stem paa Liste A.

Liste B er opstillet af Maskinsætter- og Bladsætter-Klubberne i Fællig med de to respektive Klubbers Formænd øverst paa Listen, og som tredje Kandidat er opstillet en Stereotypør, der dog næppe har Chance for at blive valgt, men hans Kandidatur er jo brugbar til at samle Stemmer paa.

Liste C er opstillet af den fhv. »Ny typ. Forening«s Medlemmer og faar vel næppe nogen Betydning, da enhver Kollega, der sætter Pris paa, at Spøgelset af den nævnte fhv. Forening snarest maa blive manet til Hvile de obligate 3 Alen ($1^1/_2$ M.) under Jordens Overflade, næppe vil give denne Separatistliste sin Stemme. Da den fhv. Forenings Medlemmer ikke selv er stort i Tal, formenes deres Chance for ved egen Hjælp at faa valgt en Sær-Repræsentant til Styrelsen at være meget lille.

Liste D er Bog- og Akcidenssætternes *Splittelsesliste*. Den er opstillet af *Bladsætter* Arn. Vecht, og blandt de øvrige Anbefalere er flere Bladsættere og en Journalist. Den indeholder kun én Kandidat, nemlig: EDV. SAMUELSEN. Vedkommende Edv. Samuelsen blev opstillet paa Bogsættermødet Dagen før Generalforsamlingen, men naaede kun saa ringe et Stemmetal, at han ikke kom med paa den endelige Liste.

Jeg havde egentlig mere paa Hjertet ang. Edv. Sam., men da jeg ikke har megen Tro til, at han opnaar Valg, skal jeg lade dette ligge indtil videre. — Kun dette: Begaa ikke den Letsindighed, at stemme paa Liste D.

København, den 31. Marts 1914. J. P. CARL JENSEN.

25 Aar.

SØNDAG den 5. April kan Faktor ved »Fyns Social-Demokrat«, FR. LARSEN, fejre sit 25-aarige Fagjubilæum, idet det denne Dag er 25 Aar siden han blev udlært i Fyns Stiftsbogtrykkeri. I dette Officin blev han et Aars Tid, kom derefter først til Milo, senere til »Fyns Tidende«, og da »Fyns Venstreblad« startedes i Oktober 1892, fik han ledende Stilling i Alfred Tiedjes Trykkeri, hvor Bladet trykkedes. Da »Fyns Socialdemokrat« startedes 1896, forlod Fr. L. m. fl. Tiedjes Trykkeri for at tiltræde Plads ved dette Blad. I dets Trykkeri har han nu i ca. 17 Aar haft den ledende Stilling — deraf de første 9 med Bogtrykker C. F. Clausen som Principal — og der er i dette Tidsrum sket ikke faa Forandringer med Hensyn til Arbejdsforhold og Udvidelse af Virksomheden, men der er ingen Reform gennemført uden Fr. Larsen har medvirket til, at den ikke mindst kom hans Kolleger tilgode, saa Trykkeriet gennem Aarene stadig har hævdet og underbygget sit Ry, som det bedste Arbejdssted i sin Branche her i Byen. Men heller ikke Virksomhedens rent faglige Tarv er glemt af Fr. Larsen, og hans sidste Reform her er resulteret i, at den fynske Arbejderpresse nu er vor Øes flotteste Dagblade. Men det er ikke blot Arbejderpartiets Trykkeri og dets Personale, der har nydt godt af Fr. Larsens Virksomhed i de svundne Aar; ogsaa udenfor det rent faglige har hans Parti lagt Beslag paa hans Habilitet og Arbejdsevne. Han sad saaledes, før han for 8 Aar siden flyttede ud i St. Hans Landdistrikt, en Tid i Socialdemokratisk Forbunds Bestyrelse, ligesom han har haft Sæde i Bestyrelsen for det fynske Agitationsdistrikt. I 5 Aar har han været Medlem af St. Hans Skolekommission og det sidste Aar Medlem af Landdistriktets kommunale Raad, hvis Repræsentant han er i Odense Byraad siden Efteraaret. Han har desuden Sæde i Bestyrelserne for Distriktets socialdemokratiske Forening og Arbejdernes Brændselsforsyning.

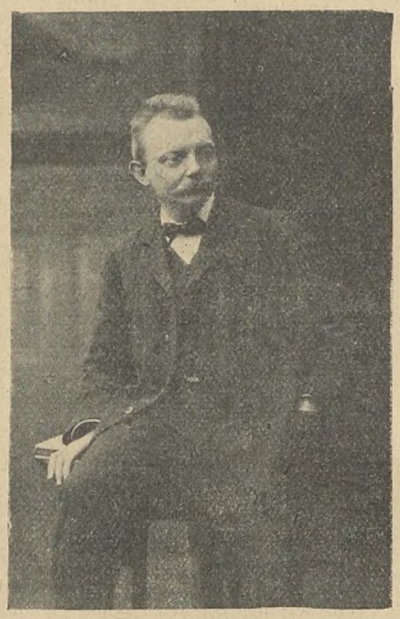

For alt det, Fr. Larsen saaledes i de svundne Aar har viet sine Evner, vil han nu paa sin Jubilæumsdag blive mindet og takket, ikke mindst af sine Arbejdskammerater.

Til Lykke, gamle Ven og Kammerat!

Odense, i Marts 1914. BREDE

Valget til Lokalstyrelsen.

Til Bog- og Akcidenssætterne!

Til det forestaaende Valg til Lokalstyrelsen i København har Bogsætter-Klubben paa sit sidst afholdte Møde opstillet en Liste (A) bestaaende af følgende Kolleger:

BERNH. SCHMIDT,
VANDBORG,
ANTON CHRISTENSEN,
OLAF HANSEN og
J. P. CARL JENSEN.

Klubbens Styrelse tillader sig at opfordre alle Bog- og Akcidenssættere til at afgive deres Stemme paa denne Liste, ikke alene fordi det udelukkende er Bogsættere, men ogsaa fordi det er Kolleger, der absolut er i Stand til at varetage Bogsætternes Interesser.

Styrelsen maa derimod (vi haaber i Overensstemmelse med Klubbens øvrige Medlemmer) tage bestemt Afstand fra det Forsøg paa Splittelse, der er gjort ved at opstille Edv. Samuelsen paa en særlig Liste. Vi gør det saa meget mere, som vi anser det for Medlemmernes Pligt at respektere de Beslutninger, som et Møde træffer.

Og Edv. Samuelsen har jo været opstillet paa Klubbens Møde, men ikke opnaaet saa stort Stemmetal, at han kunde komme med paa Listen.

Det forbavser os derfor, at der er Bogsættere og navnlig Medlemmer af Klubben, der vil lægge Navn til et saadant Splittelsesforsøg. At Bladsætterne benytter Lejligheden forstaar vi derimod meget godt.

Til Slut retter vi en indtrængende Appel til alle Bogsættere om at afgive deres Stemme paa **Liste A**.

Vi gør det under den Synsvinkel, at Bogsætterne bør vise, at de baade kan og vil varetage deres egne Interesser. Ligeledes bør vi ramme en forsvarlig Pæl igennem, at Bogsætterne ikke er i Stand til fra deres egen Branche at skaffe Mænd, der hverken mangler **Dygtighed** eller **Intelligens**, selv om »det ogsaa er en Kendsgerning, at de dygtigste og intelligenteste Bogsættere stadig søger til Bladene og navnlig Sættemaskinerne«. STYRELSEN FOR B.- & A.-K.

Generalforsamlinger og Møder.

Hillerød Lokalafdeling

afholdt ekstraordinær Generalforsamling d. 21. Marts paa »Sjælland«. FORMANDEN aabnede Generalforsamlingen, bød de mødte Velkommen og takkede for det store Fremmøde.

Til Dirigent valgtes SOFUS POVLSEN.

FORMANDEN aflagde Beretning fra Maskeraden, der havde været meget vellykket og havde givet et Overskud paa 152 Kr. 76 Øre, i Forlystelsesskat var betalt 58 Kr. 92 Øre. Foreningen havde haft gratis Avertering i de tre Blade, der bliver trykt i Byen.

Næste Punkt paa Dagsordenen var Afholdelsen af en Festlighed til Ære for Hr. Trykker N. Hansen, der fylder 70 Aar den 16. April. Det vedtoges at afholde Festen Skærtorsdag, og der bevilgedes et Beløb af Ekstrakassen til denne. Til at ordne det fornødne ved Festen valgtes de 3 Bestyrelsesmedlemmer

Under Eventuelt anbefalede HARALD OLSEN Medlemmerne at møde op til De Samvirkendes Generalforsamling Mandag Aften den 23. Marts angaaende Oprettelsen af et Fællesbageri i Hillerød. J. C.

Dansk Typograf-Forbunds københavnske Trykkerafdeling

afholdt Generalforsamling Søndag den 29. Marts. Til Dirigent valgtes MICHELSEN og til Sekretær: O. LUNDIN.

1. FORMANDEN aflagde Beretning. Omtalte udførligt Forholdene paa forskellige Trykkerier under den nye Tarif. Meddelte Forbundsstyrelsens Grunde til at foreslaa at udsætte Delegeretmødet til næste Aar. Forskellige uheldige Arbejdsforhold fra Medlemmernes Side var ordnet i det forløbne Aar. Mindedes under Forsamlingens Tilslutning vore i Aarets Løb afdøde Kolleger. Forskellige Spørgsmaal besvaredes af Formanden, hvorefter Beretningen godkendtes enstemmig.

2. LAURITZ JENSEN forelagde Regnskabet. — BRUUN henstillede til Ungdommen at indmelde sig i Begravelseskassen. Regnskabet godkendtes enstemmigt.

3. Andragender fra A. C. Christensens Enke og Aug. Hansens Enke bevilgedes paany med det sædvanlige Beløb.

4. Foreningens Kontrahent fra »Stjernen« oplyste ang. Bryggeriets Omsætning; og bad Medlemmerne om at virke for Udbredelse af »Stjernen«s Produkter. Toges til Efterretning.

5. FORMANDEN foreslog at bevilge de sædvanlige 50 Kr. til Fagskolen. Efter forskellige korte Bemærkninger vedtoges Bevillingen.

6. »Socialdemokraten«s Kontrahent aflagde Beretning fra Kontrahentmøderne. Det fremgik heraf, at den socialdemokratiske Presse er i stadig Fremgang. Beretningen godkendtes.

7. JOHS. LARSEN og CHR. SØRENSEN genvalgtes henholdsvis som »Socialdemokraten«s Kontrahent og »Stjernen«s Repræsentant.

8. Til Valg af Bestyrelsesmedlemmer indkom kun én Liste. Genvalgt blev derefter OTTO JENSEN og CARL HANSEN.

9. Eventuelt. V. CHRISTOFFERSEN beklagede sig over Typografernes ringe Interesse for Boligsagen. — OTTO JENSEN gjorde opmærksom paa den uheldige Bestyrelsesvalgmaade, som ogsaa FORMANDEN ønskede ændret.

Da ingen yderligere begærede Ordet, hævedes Generalforsamlingen.

Da næste Numer af Typ.-Tid. skal trykkes paa Tirsdag, bedes alt Stof, som ønskes i dette Numer, indsendt til Redaktionen senest **Lørdag**. *Foreningsmeddelelser til Ekspeditionen senest* **Søndag**.

Nær og Fjærn.

Stemmesedler er i denne Uge udsendt til

1) samtlige Københavns Afdelingers Medlemmer (Sættere, Trykkere, Stereotypører, kvindelige og mandlige Hjælpearbejdere) angaaende Udsættelsen af Delegeretmødet,

2) til Sætterafdelingens Medlemmer (Sættere, Stereotypører og mandlige Trykkeriarbejdere) angaaende Styrelsesvalget.

Stemmesedlerne bedes tilsendt Forbundskontoret Lørdag den 11. April.

Rejsende uden Bog. Atter er der forespurgt om nogle Rejsendes tidligere Forhold, hvorfor vi gør opmærksom paa, at Udelukkelse ikke bliver foretaget overfor nogen uden særlig tvingende Grunde. Har en Rejsende ikke sin Bog med, kan der ikke ydes Understøttelse af Organisationen. De Rejsende, der nu hjemsøger Afdelingerne, er saadanne, som ikke kan udfylde de Krav, der med Rette kan stilles til en typografisk Arbejder. De har kun tidligere ydet meget faa Ugebidrag; men derimod i sin Tid hævet Understøttelse i tre fulde Aar, saavel af Arbejdsløshedskassen som af Ekstrakasserne. De bør overgaa til andet Erhverv, forsaavidt de overhovedet fortsat er i Stand til at paatage sig noget Erhverv. Et enkelt af disse kunde mulig blive en meget god Trykkeriarbejder, og kunde nogen hjælpe ham dertil, var dette sikkert den bedste Maade at yde ham en Haandsrækning paa.

En Udstillingsplakat fra Leipzig er i disse Dage bleven opslaaet paa Forbundskontoret. Den forestiller en lysbringende nøgen Yngling, ridende paa et kentauerlignende bevinget Væsen, kulsort, med Ravnehoved, Rovfuglekløer paa Forbenene, Hestehove paa Bagbenene og en svajende Hale. Plakaten, der er overordentlig fint udført, er tillige Sujet for et Samlermærke paa meget fint Papir.

Jubilæum. Vor kendte Kollega ARNOLD LARSEN fejrede den 1. April sit 25-aarige Svendejubilæum. Arnold Larsen er mangeaarigt Medlem af Typografernes Sangforening og en af vore populæreste Sangere. Hans 1. Tenor har ved utallige festlige Lejligheder glædet Kollegerne saavel i Kor som Solo. Ogsaa som Ven og Kammerat er Arnold Larsen skattet af alle, som kender ham. Til Lykke!

Bogttykker P. Hansen kan den 5. April d. A. fejre 25-Aarsdagen for Læretidens Ophør og for sin Indtræden i Organisationen.

P. H. udlærtes i Thillerups Bogtrykkeri (nuv. »Fyns Tidende«) i Odense og arbejdede derefter i en lang Aarrække i samme By (i Milo'ske Bogtrykkeri, Andelsbogtrykkeriet og senest som Faktor i det nyoprettede Steen Andersens Bogtr.), indtil han i 1910 etablerede sig som Bogtrykker i København, Gasværksvej 9.

Ved en interessant Deltagelse i det faglige og politiske Liv i Odense naaede Jubilaren efterhaanden at blive kendt af en Mængde Mennesker ogsaa udenfor denne By, og selv om Virksomheden nu lægger mere Beslag paa hans Tid, er han, som før, stadig parat til at bryde en Lanse for de Principper, han kæmpede for i sin Ungdom.

De 25 Aar er for P. Hansen ikke løbet stille hen, men har været en uafbrudt energisk Stræben efter at naa det satte Maal: Ben under eget Bord, og mange Kolleger, der kendte ham som Kammeraten, og ogsaa dem, der lærte ham at kende som Principalen, vil forenes i et hjerteligt: Til Lykke paa Jubilæumsdagen. S—n.

Frihavnsarbejdernes Samlermærke. D'Hrr. Inkassatorer bedes optage Bestillinger og rekvirere Mærkerne hos Anton Jensen. Mærkerne koster 10 Øre Stk. og sælges til Fordel for Ekstraunderstøttelse til de strejkende Frihavnsarbejdere.

Dødsfald. CECILIE JØRGENSEN, som i 24 Aar har arbejdet i »Aftenposten«s Trykkeri, er afgaaet ved Døden. Hun begraves paa Søndag Kl. 2 fra Bispebjerg Kirkegaards nordre Kapel.

— Mangeaarigt Medlem af Sætterafdelingen HANS CHRISTOFFERSEN er afgaaet ved Døden. Afdøde har i mange Aar arbejdet hos Nic. Cohen og i det grafiske Institut, dels som Stereotypør og dels Hjælpearbejder. Han blev 68 Aar gammel.

Begravelsen fandt Sted i Søndags.

»Knold og Tot«. Hr. Bogtrykker Egm. H. Petersen har faaet tildelt Prædikatet Kgl. Hof-Bogtrykker.

Navneforandring. 991 Maskinsætter Gustav A. Jensen har faaet Navneforandring til Hjerring.

Dansk Typograf-Forbund
Bogtrykfagets Arbejdsløshedskasse
GL. KONGEVEJ 1 C[1].

Kontorerne er aabne for Ind- og Udbetalinger fra 1—3 samt Fredag og Lørdag Aften fra **5—6½**. Telefon **4331**.

Anvisningskontoret: Telefon 4331, før Kl. 9 Form. og efter 6 Aften gennem *Amager 1227y*. Telegramadr.: Typforbundet, Kbhvn.

Biblioteket er aabent hver Mandag og Torsdag fra 7½—8½. Gratis Bogudlaan.

Foreningsmeddelelser.

Ny Lokalkasserer.

Odense: Typograf C. O. Madsen, Langelinie 125[1].

Ny Medlemmer.

København: Sætter Martin Gudmand Albrecht, udl. 27/3 14 hos H. H. Thiele (arb. s. St.). Sætter Orla Laur. Emil Hansen, udl. 20/3 14 hos Græbe (arb. s. St.). Sætter Chr. Henrik Møller, udl. 20/3 14 hos Græbe (arb. s. St.). Trykker Viggo Bernhard Rasmussen, udl. 15/3 14 hos Har. Jensen (arb. s. St.). Sætterlærl. Svend Aage Viggo Pedersen (O. C. Olsen). Sætterlærl. Aage Herm. Vilh. Rosenqvist (Bjarnø). 1747 T. H. Berggrenssons Hustru Alvira Henrietta.

Aarhus, Ejner Møller, udl. 27/3 14 hos Licius Nielsen, Jens Christian Pedersen, udl. 1/4 14 hos Jørgen Wind, og Paal. Petra Christiansen.

Indvendinger mod Optagelsen maa ske inden 14 Dage fra Dato til vedk. Lokalafdel.

Tiltraadte.

København: 1441 Niels Andersen fra Rejse (arbl.). 1168 J. A. H. Christensen fra Udl. (arbl.). 747 Oluf Elling fra Udl. (arbl.). 1353 O. C. W. Hein fra Udl. (arbl.). 3883 Henry Fr. Langkjær fra Kolding (arbl.). 2515 Chr. Alfr. Lindgreen fra Udl. (arbl.). 2876 Gunnar Petersen fra Udl. (Truelsen). 1406 Fritjhof P. Bruun fra Rudkøbing (arbl.).

Aarhus, 3813 Ernst Kyhn (Reklametrykkeriet), 3755 Frantz J. Rittig (arbl.) og 3610 P. Ludv. Petersen (arbl.). Bogense, 3788 Johs. Korsgaard Hansen (arbl.). Helsingør, 6670 Jacob Otto Petersen, (arbl.): Middelfart, 6606 L. A. Nielsen (arbl.). Nakskov, 1876 A. Lind (Naksk. Tid.). Nykøbing F., 1040 Chr. Bjerregaard (Nobel). Silkeborg, 6569 Charles Johansen (arbl.). Randers, 6076 Chr. Andersen (arbl.). Rønne, 1226 Egon Emil Rydahl (Bornh. Tid.). Vejle, 4470 Carl Hansen (Udby).

Fratraadte.

København: 4378 Axel Frederiksen paa Rejse. 1406 Fritjhof P. Bruun til Rudkøbing i Pl.

Assens, 174 Chr. Baltzersen paa Rejse. Kolding, 3883 Henry F. Langkjær til København (arbl.) og 3882 P. A. N. Høj til Fredericia (arbl.). Nakskov, 4461 Chr. Petersen til Næstved (arbl.). Odense, 3788 Johs. Korsgaard Hansen til Bogense (arbl.) og 6454 N. Chr. Clausen til Slagelse i Pl. Randers, 3610 Poul Ludv. Petersen til Aarhus, 3680 Alfred N. M. B. Andersen til Lemvig i Pl. og 3755 Franz Joseph Rittig paa Rejse. Rønne, 6353 Aage Edv. Jensen paa Rejse. Vejle, 4394 M. Kirkegaard til Slagelse i Pl.

Udmeldte.

København: Paal. 2429 Martha Pramel, Paal. 4742 Astrid Ovesen og Paal. Ella Oline Cecilie Andersen (alle fratraadt Faget).

Død.

Københ.: 202 Stereot. Hans Christoffersen.

Syge-, Begravelses- og Hjælpekassen i Ny typ. Forening.

Kontingentet for 9.—13. Uge (5 Uger) opkræves Lørdag den 4. April, samtidig opopkræves Kontingent til Administrationsfonden.

P. HANSEN,
Nansensgade 45[2].

Typografernes Sangforening.

Fredag Kl. 9 Sangøvelse. — *Ny Sang.*

1. Paaskedag *Fodtur til Jægersborg.* Mødested: Tuborg Kl. 9.

Den ordinære Generalforsamling afholdes Lørdag den 25. April. Forslag indsendes til Styrelsen inden 8 Dage.

Alle Restancer bedes indbetalt snarest, da Regnskabet skal afsluttes. (11)

T. C. C. Søndag: Trianglen Kl. 11.

Generalforsamling afholdes Søndag d. 19. April Kl. 11 i Nørre Central Café, Nørrebros Runddel. (3)

ANNONCER

Maskinsætter

»**Typograph**«, A & B, Elev fra Berlin, søger Plads straks eller senere. Billet mrkt. »77« bedes tilsendt Ekspeditionskontoret.

En Forbundter,

der vil oplæres i alt Typograf-Faget vedrørende, kan faa Plads straks eller til 1. Maj. Billet mrkt. »69« indlægges paa Ekspeditionskontoret.

En Sætterske

eller Lærling, der har været et Par Aar i Lære, kan straks faa Plads paa et Avis- og Akcidenstrykkeri i en mindre Købstad. Bill. mrkt. »200« modtager **Preben Buchtrups Ann.-Bur., Aarhus.** (76)

Husk A. E.s Rabat.
Største Besparelse.

For Foreningens Medlemmer er at benytte **A. E.s Rabatkort.** Kortene udleveres gratis paa Foreningens Kontor.

Se Listerne. Nye Leverandører. (17)

C. Langsteds Skotøjsforretning,
Tagensvej 3.
Stort Lager af Hertz' Fodtøj. (75)

Enhver Bogtrykker og Litograf bør benytte renvaskede **Pudseklude** fra LAUGE PETERSEN, *Valdemarsgade 42, Telf. V. 1437y.* — **Special Maskin-Vaskeri for Pudseklude til grafisk Brug,** leveres i Pakker paa 12½ Kg à **40 Øre.** — *Leverandør til Bogtrykkerier, Litograf- og Reproduktionsanstalter i hele Norden.*

Anbefalinger fra forskellige Firmaer foreligger. (230)

F. L. BIE A/S Ny Østergade 9, København.
— Telefon 8062. —

Samtlige Maskiner og Artikler for **Bogtrykkerier, Bogbinderier, Litho-Etablissementer, Klichéfabriker** og beslægtede Brancher.

Kulante Betingelser.
Stadigt stort Lager. (12)

PARITZ GOTTSCHALCK
KONGENS NYTORV 8 o o TELEFON 3378
Nye og brugte Maskiner haves paa Lager.
Stort Lager af alle Utensilier. (15

J. G. A. Eickhoff, Københ. V.

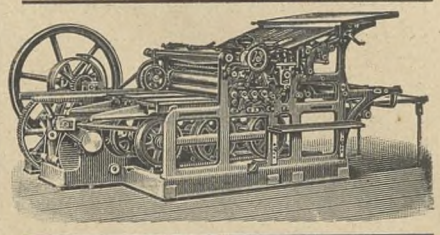

Fabrikation af Maskiner og Apparater for de grafiske Fag og Bogbinderi.
Dansk Arbejde.

Sadolins Farver
Dansk Fabrik for Trykfarver.
A/S. Sadolin & Holmblad & Co.s Eftf.
HOLMBLADSGADE 52, KØBENHAVN S.
Telefon Amager 555. (15

Tandlæge Dyrlund-Smith,
St. Kongensgade 39, St.
Konsult.: 10—4 og 6—7, Sønd. 10—11.
Sygekassens Priskurant.
Telefon Central 6125. (6)

Ønsker De at sikre Deres Hustru og Børn en Sum, hvis De dør ung, eller Dem selv en Nødskilling til Støtte paa de gamle Dage, sker dette bedst ved at henvende Dem til **Arbejdernes Livsforsikring,** der i sin Afdeling med Lægeundersøgelse, som betales af Selskabet, er det billigste danske Folkeforsikrings-Selskab med ugentlige Præmier.

Konfirmationsforsikringer tegnes paa særlig fordelagtige Vilkaar, saaledes at den ugentlige Præmie **bortfalder** ved Forsørgerens Død **uden** Afkortning i Summen til Konfirmationen.

Alle Forsikringer er genforsikrede i Statsanstalten for Livsforsikring.

Ugentlige Præmier **fra 10 Øre.**

Forlang Oplysninger hos
ANTON JENSEN.
(79) Thingvalla Allé 28, S.

Landbrugslotteriet
bortspiller halvaarlig 25,000 Gevinster til
Værdi 1 Million 132,670 Kr.
1ste Klasse:
1/1 **Lod Kr. 1,20.** 1/2 **Lod 70 Øre.** (74)

Redaktør: JUL. SCHRØDER, Kong Oscarsgade 9, 3 Kbhvn. Str. Ekspeditør: P. HVIDTFELDT, Gl. Kongevej 1 C, 1. S.
Abonnement gennem Postkontorerne: 1 Kr. pr. Kv. Annoncer: 15 Øre pr. Petitlinje. 26 Gange og derover Rabat.
Trykt hos F. E. BORDING (V. PETERSEN) København.

TYPOGRAF-TIDENDE

ORGAN FOR DE TYPOGRAFISKE ARBEJDERES INTERESSER

NUMER 14 KØBENHAVN DEN 8. APRIL 1914 XLI AARGANG

Tag Fagskolen i Brug!

DEN Omhu, som vi iagttager overfor Barnet i dets Opvækst med Hensyn til god Skoleundervisning, burde vi sikkert ogsaa iagttage overfor Lærlingen under hans Opvækst, saa at han, naar han er udlært, kan opfylde de Pligter og Krav, der stilles til ham.

Det staar vistnok klart for de fleste, at Værkstederne ikke mere kan blive de Steder, hvor den detaljerede Undervisning kan ydes. For det første: En Svend, som har Lærlinge under sig og selv skal arbejde med, kan umulig give Lærlingen den detaillerede Undervisning, som jo er en Betingelse for en god Uddannelse. For det andet: Bogtrykarbejdet er med Tiden blevet delt i flere Brancher, og kan som Følge deraf sjælden forenes paa de almindelige Trykkerier, men kun paa de meget store. Disse to Eksempler er jo saa vægtige, at det burde være nok til, at vi tog Sagen angaaende Kravet om en mere tidsmæssig Lærlinge-Uddannelse alvorlig op.

Efter min Mening er den bedste Løsning paa Spørgsmaalet dette, at vi støtter de Fagskoler, der er i Gang; endvidere, at der oprettes Skoler i de Byer, hvor det lader sig gøre, og i de Byer, hvor der ikke kan oprettes Skoler, der maa Korrespondance-Systemet tages i Brug. Naar der saa samtidig udarbejdes en Skoleplan, gældende for alle Skolerne, saa skal en saadan Undervisning nok vise sig at virke gavnlig som et vejledende Supplement til den daglige Undervisning. Særlig af fysiske Grunde var det jo det bedste, om der kunde oprettes Dagskoler, men lad først Aftenskolerne komme rigtig i Gang, saa vil med Tiden Dagskolerne komme af sig selv.

Ved en Reform som denne, spiller jo det pekuniære en stor Rolle, og at Principalerne bør yde det meste, er givet, fordi de jo har det største Udbytte, men vi kan selvfølgelig ikke blive fri for at yde noget, naar vi vil have Medbestemmelsesret angaaende Undervisningen o. l., og det bør vi selvfølgelig have, naar det skal drives rationelt.

Angaaende at organisere Lærlingene, saa har det min Tilslutning. Det vilde ikke være af Vejen, at der blev dannet et Ungdomsforbund af Danmarks Typograf-Lærlinge, under D. T.-F.; vi vilde ogsaa derved kunne varetage deres Interesser.

Vi gaar en Kongres i Møde i Aar. Jeg vil i den Anledning opfordre Kollegerne Landet over til at tage de forskellige Sager vedrørende vore Lærlinge op til Behandling paa de kommende lokale Møder, og lad saa de afgørende Standpunkter komme frem paa Kongressen, men lad det ikke blive henlagt som Efterretningssager. Førend der nu tages et Standpunkt, saa tænk lidt over, hvad mange af Eder har maattet døje paa Grund af en mangelfuld Uddannelse osv., og lad saa Forstanden, ikke mindst Hjertet, raade i denne Sag. Den er absolut en Samfundssag, og der bør baade tages og ses stort paa den, fordi det jo maa have sin almene Interesse indenfor vort Fag at kultivere den opvoksende Ungdom.

Odense, i Marts 1914. AXEL DAHL.

Om Splittelse.

I Anledning af Styrelsesvalgene i Københavns Afdeling og navnlig i Anledning af den til disse Valg opstillede Kandidatliste D er der fra forskellig Side talt om Splittelse.

Og ud fra en snæver Betragtning maa Liste D saavel som Liste B ogsaa siges at være Splittelseslister overfor den Gyldendalske Liste.

Men i en Tid, hvor efter Sigende alt Fremskridt indenfor Arbejderbevægelsen staar i Splittelsens Tegn, forbavses man over at høre denne Tale om Splittelse fra en Side, hvor man ellers nærer en saa stærk Tro til Splittelses-Taktiken.

Det er Splittelse, der har medført den forkvaklede Afstemningsmetode, som nu praktiseres her i København ved Styrelsesvalg, Valg til Voldgiftsret osv. Det er Splittelse, der Gang paa Gang præger vore Delegeretmøder, og det er Splittelse, der er Tendensen i alle syndikalistiske og fagoppositionelle Bestræbelser, der rettes mod De samv. Fagforbund. Det er Splittelse altsammen eller Mangel paa Forstaaelse af Samholdets Værdi.

Det er ogsaa Splittelse og i høj Grad uklog Taktik, naar et enkelt Personale eller to møder op paa et ellers daarligt besøgt Bogsættermøde for ved deres Stemmer at sætte en enkelt Mand, der — trods al privat Ondsindethed og lokal Trykkerisladder — fuldt ud har gjort sin Pligt som sine Kollegers Tillidsmand baade i Styrelse og i Tarifkommission, ud af Styrelsen.

Byens øvrige Bogsættere er ikke tjent med gennem deres Klub at skulle lægge Navn til en saadan Adfærd.

Personligt er der ikke en af de paa de fire Lister med Udsigt til Valg opstillede Kandidater, jeg ikke gerne ser valgt — jeg nærer den fuldeste Overbevisning om, at de hver især vil kunne varetage alle under Dansk Typograf-Forbunds københavnske Afdeling staaende Kollegers Interesser. Paa en enkelt Undtagelse nær, har de alle tidligere siddet i Lokalstyrelsen her — og om det berettigede i, at de københavnske Bogsætteres bedste Talsmand faar Sæde i Afdelingsstyrelsen, vil der ikke kunne opstaa Tvist.

Men i sin Stilling som Formand for Bog- og Akcidenssætterklubben burde han ikke have tilladt en Behandling som den, der er bleven Edv. Samuelsen til Del. Det tager sig ud som Kliketyranni, naar man samtidig husker paa, at Tarifkommissionens andet Bogsættermedlem, der, i Modsætning til Edv. Samuelsen, indtog en saare vagrygget Holdning, blev hædret med Tak og stadig nyder Tillidshverv indenfor Klubben.

5. April 1914. JENS PANGEL.

Før Afstemningen.

DEN forestaaende Afstemning imødeses rundt om fra med megen Opmærksomhed. Og ikke saa sært for Resten, for den og Biomstændighederne er virkelig Opmærksomhed værd. Alene dette, at Forbundsstyrelsen uden at blinke tiltager sig den Ret, som i Lovene er forbeholdt Delegeretmødet, Indstillingen af Forretningsfører for Provinserne og Hovedkasserer for Arbejdsløshedskassen, er jo et Brud paa de Principer, der er bærende indenfor hvert eneste ordnet Samfund. Quod licet jovi, non liæt bovi, siger det gamle latinske Ordsprog, og det er sandt; thi om vi »gemene Medlemmer« viste samme ophøjede Ringeagt for Love og Regler, vilde Piben faa en ganske anden Lyd; men Forholdet er jo her, som det vel er alle Steder, og vel alle Tider har været, at der reelt er, men derfor ikke umiddelbart indlysende, bør være Forskel paa Kong Salomon og Jørgen Hattemager. Mærkværdigt nok for Resten, at erklærede Socialdemokrater med suveræn Ligegyldighed ser ned paa den Rettesnor, som det typografiske Folk har trukket *ogsaa for dem,* og at de kappes med Estrupiatets Mænd om den tvivlsomme Ære, at tiltage sig en Ret, som ikke tilkommer

dem. Man tænke sig blot et Sidestykke i den politiske Verden, saa skulde man høre en Skraalen, som han sagde, Drengen.

Men det kom vi vel over, skønt det falder svært for Brystet. En anden og værre Ting er det, at Provinstarifens Opsigelse bliver udskudt paa ubestemt Tid. Ordentligvis afholdes hvert 3. Aar et Delegeretmøde, hedder det i Lovene. Men Forbundsstyrelsen skønner, og har skønnet, at den gældende Tarif er af en saadan Godhed(!!) at det kan forsvares at lade Provinstypograferne arbejde videre under den — — til næste Aar. Mon de samme Medlemmer af Ledelsen har nogen Anelse om, hvad det vil sige at arbejde i 6 lange Aar paa Minimallønnen og haabe paa kommende bedre Tider — og saa pludselig se disse rykket ud »indtil videre«. Jeg tror det ikke. Det er, for at tage et Billede, som et Fata Morgana den trætte Vandrer paa sin Vej ser for sig, men som nu, ved Ledelsens mærkværdige Handlemaade, forsvinder. Drømme, der forsvinder — —. Det er ikke sundt at drømme; det er heller ikke sundt at blive for fed, og den gældende Provinstarif giver sandt for Dyden ikke Anledning til det sidste.

Kollega! Om Du stemmer for Udsættelsen, *stemmer Du en haardt tiltrængt Lønforhøjelse ned for dine Kammerater*, som i Aarevis har gaaet og ventet derpaa. *Og for Dig selv.* Har Du nogen som helst Anledning til at arbejde under den gamle Tarif en eneste Dag længere, end Du er pisket til? Næppe. Men hvorfor stemmer Du da for Udsættelsen? Dit »Ja« kommer jo til at koste Dig mindst 100 à 150 Kr. Har Du Raad dertil? Tænk derover, om Du ikke har stemt.

Loven om Arbejdsløshedskasserne bliver færdig i denne Maaned, saa der kan skønnes over, hvordan den vil virke; *der* er altsaa ingen Grund til Udsættelse. Den nye Forretningsfører faar ca. 1/2 Aar til at sætte sig ind i Forholdene og vil endvidere kunne nyde godt af Hr. Hvidtfeldts rige Erfaringer; *der* er heller ingen Grund. Sygekasseloven ligger ude i det blaa; men *den* kommer endelig kun til at berøre Kollegerne i København, og skulde Selvstyretanken ikke have gennemsyret de typografiske Arbejdere, som for en væsenlig Del hører til Socialdemokratiet, saaledes, at vi lader enhver Afdeling, og da navnlig København, som jo rummer Majoriteten af Forbundets Medlemmer, selv ordne saadanne Spørgsmaal, som iøvrigt ikke vedrører os, da har vi for lidt Ret til at skilte med de Idealer og det Frisind, vi til enhver Tid stiller op for andre som det eneste, der duer. *Der* er altsaa heller ingen Grund. Men hvorfor stemmer Du da for Udsættelsen? Fordi dine Arbejdskammerater mener det er rigtigst? *Kollega, er det Ret at Du kæmper det Haab ned, som din mere uheldigt stillede Kollega har næret gennem 6 lange Aar?* Jeg tror heller ikke Du vil gøre det, naar Du faar Dig tænkt om, *for det er jo* **dine egne økonomiske Interesser** *Du gaar* **imod** *ved at stemme for Udsættelsen,* og Du maatte vel være tosset, om Du gjorde *det,* »fordi dine Arbejdskammerater mener, det er det rigtigste«.

Nu véd Du altsaa: *det gælder Dig selv i første Række, om Tarifen for Dig skal vare i 7 eller 8 Aar. Stem saa! Men stem saaledes, at Du kan forsvare det overfor din Kollega, der ellers skal forsørge sin Familje af en karrig tilmaalt Minimalløn et Aar endnu.*

Stem Nej!

Den 4. April 1914. S. SCHULTZ.

Den ærede Indsender gør sig skyldig i en Misforstaaelse. Der stemmes **kun** om *Delegeretmødets Udsættelse* — **ikke** om at udsætte *Provinstarifens Opsigelse.*

Den mærkelige Opfattelse, at *Delegeretmødets Udsættelse* er ensbetydende med Forlængelse af den nugældende *Tarifs Varighed,* maa staa for Hr. Schultz' egen Regning. Der er ikke hverken i Forbundsstyrelse eller Forretningsudvalg forefaldet noget, der begrunder en saadan Antagelse.

Til Angrebene paa »Ledelsen« skal vi kun bemærke, at denne naturligvis til enhver Tid har Ret til at udsende et Forslag til almindelig Afstemning, og i det foreliggende Tilfælde handles der netop i den paa sidste Delegeretmøde vedtagne Lovparagrafs Aand. RED.

Majdemonstrationen.

Vi har modtaget følgende med Anmodning om Optagelse:

Til samtlige Fagorganisationer i Danmark!

De samvirkende Fagforbund opfordrer samtlige faglige og politiske Organisationer i Danmark til at foranstalte en Demonstration

Fredag den 1. Maj.

I de Lande, hvor Arbejderbevægelsen bestaar, er 1. Majdagen gennem Aarene siden 1890 bleven benyttet til at demonstrere, ikke alene for en lovfæstet Maksimalarbejdsdag paa 8 Timer, men ogsaa for anden Arbejderbeskyttelse, for Arbejdernes almindelige Klassekrav og for Verdensfred. Denne ene Dag er bleven og bør fremdeles i stadig højere Grad blive en *Arbejderdag,* hvor den offentlige Opmærksomhed saa stærkt som mulig henledes paa Arbejdernes samfundsmæssige Interesser.

Paa den internationale socialistiske Kongres i Amsterdam i 1904 indeholdt Beslutningen om Majdemontrationen en Opfordring til at optage de ovennævnte Spørgsmaal; men det er overladt de enkelte Lande at bestemme, hvilke af dem, foruden Ottetimersdagen, de i hvert enkelt Tilfælde særlig vil drage frem. Kravene, som ved dette Aars Majdemonstration skal samle Danmarks organiserede Arbejdere, tror vi bør være:

1) *Kravet om Ottetimersdagen.*
2) *Kravet om Grundlovsændring, som afskaffer de bestaaende politiske Privilegier, og*
3) *Kravet om Afrustning.*

1) Kravet om en lovfæstet Begrænsning af Arbejdstiden til 8 Timer indenfor de Virksomheder, som er nævnt i det af den socialdemokratiske Gruppe i Folketinget gentagne Gange indbragte Forslag, maa fremsættes i første Række. Bestræbelserne for ad den faglige Organisations Vej at naa til en Ottetimers Maksimalarbejdsdag fortsættes usvækket og er jo alt i enkelte Fag og Virksomheder ført lykkeligt tilende. Men de faglige Organisationers Ævne til at fremme Kravet er begrænset, idet den er afhængig af Konjunkturer og andre Forhold, som Arbejderklassen ingen Indflydelse har paa. Derfor maa de faglige Organisationers Bestræbelser for at begrænse Arbejdstiden understøttes ad den politiske Vej. Begge Midler bør bruges fuldt ud; Agitationen til Fordel for Ottetimersdagen maa ikke hvile.

Regering og Rigsdag har hidtil afvist vort Krav under Henvisning til den personlige Frihed, som ikke maa krænkes. Man hævder, at voksen Mand og Kvinde skal have Lov at arbejde, saalænge de ønsker. Men Arbejdsforholdet er ikke et personligt Frihedsforhold. Tværtimod er Lønarbejderen under Samfundets nuværende økonomiske Tilstande ufri, underkastet Arbejdsgiverens Herredømme, et Forhold, som de faglige Organisationer kan mildne, men ikke afskaffe. Regering og Rigsdag griber jo alt paa mange Omraader ind i den personlige Frihed, hvor man mener Samfundets Interesser kræver dette (Værnepligt, Skolelove, Sundhedslove, Helligdagslove, Lukkeloven o. m. a.). Og Kravet om en lovfæstet Ottetimers Maksimalarbejdsdag er netop paakrævet af Samfundets Interesser, idet den for den store arbejdende Befolkning er en Betingelse for Sundhed og kulturel Højnelse.

Af alle disse Grunde bør de organiserede Arbejdere ved Majdemonstrationen i Aar forny Kravet om den lovmæssige Begrænsning af Arbejdstiden.

2) Ved Valget den 20. Maj i Fjor udtalte det danske Folk klart og tydeligt, at det ønsker Afskaffelse af alle bestaaende politiske Privilegier idet der blandt de 114 Folketingsmænd, som valgtes, kun var 7 Modstandere mod det af den daværende Venstreregering indbragte Forslag til Grundlovsændring. Aldrig har et Folk udtalt sig mere tydeligt og énstemmigt om en foreliggende Sag. Men siden Valgdagen i Fjor er der gjort Forsøg, baade aabenlyse og skjulte, paa at forfalske Valgdagens Resultat og paa at forplumre den foreliggende klare Situation. De organiserede Arbejdere bør benytte Majdagen til at demonstrere *mod* alle Fjender af Folkets Ret til Selvstyre, og *for* en Grundlovsændring, som afskaffer alle politiske Privilegier.

3) Evropa har nylig oplevet en forfærdelig Krig. Magthaverne i de kristne Balkanstater overfaldt i Kristendommens Navn Tyrkiet. Deres virkelige Motiv var imidlertid Begærligheden efter Magt og Rigdom, hvilket de selv dokumenterede ved, da Tyrkiet var slaaet til Jorden, og Byttet skulde deles, at føre indbyrdes Krig om dette. Vore Klassefæller i Balkanlandene har i tusindvis maattet bøde med Liv og Førlighed for de Styrendes Magtsyge, og de, som har overlevet Krigen, sukker nu under den politiske Reaktion og den samfundsmæssige Forarmelse, som altid er Krigens Følgesvende. Krigen har desuden i alle Lande givet Rustningsgalskaben ny Næring. Rustningskapløbet mellem Nationerne bliver mere og mere en Hindring for ethvert kulturelt Fremskridt, idet det lægger Beslag paa alle disponible Kræfter. Rustningsgalskaben og den deraf følgende stadige Krigsfare forraaer, demoraliserer, udmarver Nationerne.

Den arbejdende Befolkning ønsker kulturel Fremgang i Nationerne og Fred og Samarbejde mellem disse. Den arbejdende Befolkning ønsker Verdensfreden. Derfor bør der ogsaa demonstreres for Afrustning.

I Henhold til foranstaaende opfordrer Forretningsudvalget for De samvirkende Fagforbund samtlige Arbejderorganisationer i de forskellige Byer til at foranstalte Demonstration

Fredag den 1. Maj.

Fagorganisationerne opfordres til, i Forbindelse med de socialdemokratiske Partiforeninger og gennem Arbejdernes lokale Fællesorganisationer, at foretage de fornødne Forberedelser til *Demonstrationen den 1. Maj,* særlig med Hensyn til Procession gennem Gaderne, hvortil Politiets Tilladelse skal indhentes.

Det er i Aar 25. Gang, Arbejderne foranstalter Majdemonstration. Ogsaa af den Grund bør man alle Vegne bestræbe sig for at gøre denne stor og imponerende, værdig for den verdensomspændende Arbejderbevægelse.

Fællesorganisationerne anmodes om fortrinsvis at drage stedlige Kræfter frem som Talere ved Majdemonstrationen.

Fællesorganisationerne vil senere faa tilstillet Bestillingsseddel samt Prøveeksemplar af Festtegn og Sange, som vil kunne faas til Aanskaffelsesprisen hos De samvirkende Fagforbund, Kasserer E. Svendsen, Nørre Farimagsgade 49, 1. Sal, København K.

P. B. V.
CARL F. MADSEN.

PEDER HEDEBOL.

Generalforsamlinger og Møder.

Dansk Typograf-Forbunds københavnske Kvindeafdeling afholdt Generalforsamling Søndag den 29. Marts. Til Dirigent valgtes Frk. MOURITZEN, til Sekretær A. GRAM-PETERSEN.

Formandinden Frk. CRONE talte om den ny Tarif og forklarede, at saa vidt hun kunde skønne, virkede Omlægnings-Paragrafen saaledes, at der var langt færre Arbejdsløse i Aar end i Fjor. Meddelte Forbundsstyrelsens Grunde til at foreslaa Udsættelsen af Delegeretmødet til næste Aar. Flere Medlemmer havde Ordet for Forespørgsler, som Frk. CRONE besvarede. — Frk. CRONE oplæste Regnskabet, der godkendtes. — Til Valg af Bestyrelsesmedlemmer indkom kun én Liste. Genvalgt blev A. GRAM-PETERSEN og AMALIE PETERSEN. — Stentrykpaalæggernes Tarif udløber 1. Juli i Aar. Man enedes om at søge Forhandling med Principalerne om en ny Tarif.

Dansk Typograf-Forbunds københavnske Sætterafdeling afholdt Generalforsamling Søndag den 29. Marts 1914 paa Enghavevej. — Dagsorden var: 1. Beretning. 2. Regnskabet. 3. Forslag om Bevilling af 100 Kr. til Fagskolen. 4. Opstilling af Lister til Valg af 5 Styrelsesmedlemmer og Prøvevalg. 5. Opstilling til Valg eller Valg af 4 Kontrahenter. 6. Valg af Generalforsamlingsrepræsentanter: a) til Bryggeriet »Stjernen«; b) til Livsforsikringsselskabet. 7. Beretning fra Bryggeriet »Stjernen«. 8. Valg af Stemmeoptællere. 9. Eventuelt.

Til Dirigent valgtes CARL NIELSEN; til Sekretær: V. NICOLAISEN.

Pkt. 1 og 2. FORMANDEN aflagde en kort Beretning og oplæste Regnskabet, der har været aftrykt i »Typ.-Tid.« Gutenberg-Banneret var bleven flot istandsat til en Bekostning af ca. 200 Kr. Han omtalte den forestaaende Afstemning om Delegeretmøde og Valget af Forretningsfører for Provinserne. Her havde Københavnerne Forslagsret, men det var naturligt, at Københavnerne gav Afkald paa deres formelle Ret til at foreslaa til denne Post. — Beretningen godkendtes.

Pkt. 3. FORMANDEN anbefalede og det vedtoges — uden Diskussion — at yde 100 Kr. til Fagskolen.

Pkt. 4. N. P. ANDERSEN var ordførende Stiller for Bog- og Akcidenssætterklubbens Liste, NORLAND for Blad- og Maskinsætterklubbens. — VECHT saa med Beklagelse Samuelsen glide ud af Styrelsen som Offer for Forholdstalsvalgmaaden. Som Protest mod denne anbefalede han en Liste med Samuelsen selv. — JENS OVE PETERSEN kunde principielt slutte sig til Vechts Syn paa Forholdstalsvalgmaaden. Men man havde den nu en Gang og maatte regne med den. Samuelsens Opstilling vilde skade Bogsætternes Liste, og det burde ikke ske. — SAMUELSEN: Bogsætterklubben tæller kun et Mindretal af Bogsætterne. — JENS PANGEL karakteriserede Forholdstalsvalgmaaden som en reaktionær Uting indenfor en faglig Organisation. At en Mand har siddet i Tarifkommissionen, burde ikke vedblivende hævnes paa ham. Anbefalede Samuelsen. — J. P. CARL JENSEN: Pangel er ganske i Uoverensstemmelse med sine Udtalelser paa Bogsætterklubbens Møde. Dér opfordrede han netop til Enighed. — DIRIGENTEN talte stærkt mod Forholdstalsvalgmaaden. Den medførte Klikevæsen af reneste Vand, og næste Delegeretmøde burde skrinlægge den. — BERNH. SCHMIDT raillerede over, at Uviljen mod Brancheklubber først meldte sig fra de andre Brancher, da Bogsætterne havde faaet dannet deres ogsaa. — DIRIGENTEN erklærede, at han ogsaa tidligere havde advaret mod Brancheklubberne og Branchevalg. Det var i sin Tid kommen ind paa Grund af Maskinerne og »Ny typ. Forening«, men nu var der ikke ringeste Grund til at holde derpaa.

Der var indleveret 3 Lister, og efter en Pavse indleveredes en fjerde, hvorpaa Samuelsen var opført.

Listernes Rækkefølge blev: Liste A: 1) Bernh. E. Schmidt, 2) N. C. Vandborg, 3) Anton Christensen, 4) Olaf H. Hansen, 5) J. P. Carl Jensen. Liste B: 1) C. E. Bynck, 2) O. Rasmussen. Liste C: 1) Westy Hansen, 2) Sigv. Lundberg, 3) C. V. Arleth, 4) C. J. Rasmussen 5) P. Hansen (Luno). Liste D: Edv. Samuelsen.

Paa Liste A faldt 32 St. (2 Mand valgt), Liste B 16 St. (1 Mand), Liste C 19 St. (1 Mand) og Liste D 11 St. (1 Mand).

Pkt. 5. V. NICOLAISEN meddelte, at han ikke kunde modtage Genvalg, da han stod i Begreb med at tiltræde en længere Rejse (Jorden rundt). Anbefalede de øvrige afgaaende til Genvalg.

V. CHRISTENSEN og WARTENBERG genvalgtes enst., ANTON JENSEN med 32 St. Som ny Kontrahent valgtes N. P. ANDERSEN. Jens Pangel fik 14 St.

Pkt. 6. Til Bryggeriet »Stjernen« valgtes WARTENBERG og GUNDORPH-SØRENSEN paany som Repræsentanter. — Til »Arbejdernes Livsforsikringsselskab valgtes følgende Repræsentanter: ANTON JENSEN, BERSCHKE, A. MØLLER, MART. JENSEN, JUL. RASMUSSEN, WARTENBERG og N. P. ANDERSEN.

Pkt. 7 udgik.

Pkt. 8. Til Stemmetællere valgtes: SØREN CHRISTENSEN, NICOLAJ MØLLER, GUNDORPH-SØRENSEN, SØBY, ULRIK HANSEN, JENS PANGEL, O. VENDELBOE-RASMUSSEN, DAHMS, AXEL PETERSEN og OLE RASMUSSEN.

Under Eventuelt omtalte BERNH. SCHMIDT Forbundsstyrelsens Beslutning om at lade Delegeretmødet udsætte med eventuel Approbation fra Medlemmernes Side ved skriftlig Afstemning. Der burde ingen Udsættelse ske. — FORMANDEN og flere oplyste, at Forbundsstyrelsens Handlemaade var ganske korrekt og lovmedholdelig, og DIRIGENTEN anbefalede at stemme for Udsættelsen som et Hensyn mod Provinskollegerne.

Køge Lokalafdeling afholdt Fredag den 3. April ordinær Generalforsamling. Efter at Regnskaberne var godkendte, drøftedes Spørgsmaalet om Delegeretmødets Udsættelse. Forhandlingen sluttede med Vedtagelsen af følgende af Formanden stillede Resolution:

»Afdelingen finder Anledning til at udtale sin Misbilligelse af, at Styrelsen har levnet Medlemmerne saa ringe Tid til at tage Stilling til det til almindelig Afstemning udsendte Spørgsmaal om Delegeretmødets Udsættelse, hvorved man har umuliggjort enhver Meningsudveksling i Fagbladet.

Med Hensyn til selve Spørgsmaalet om Udsættelsen skal Afdelingen udtale, at den aldeles ikke kan tiltræde eller godkende Forbundsstyrelsens Motivering af dette Skridt. Alene den Omstændighed, at vi staar overfor Provinstarifens Revision, er Grund nok til et Delegeretmødes Afholdelse, hvorfor man opfordrer Kollegerne til at stemme *imod* Udsættelsen.«

Resolutionen vedtoges enstemmig. —n.

Kasseeftersyn.

Vi foretog Dags Dato et uanmeldt Kasseeftersyn hos Kassereren for den københavnske Afdeling, Hr. Laur. Jensen, og samtidig hos Hovedkassereren for Dansk Typograf-Forbund, Hr. P. Hvidtfeldt. — Hr. Laur. Jensens Beholdning var Kr. 74,253.97, som fordeler sig saaledes:

Obligationer og Aktier	Kr. 10,762.00
Sparekassen	- 62,454.47
Kassebilag	- 226.67
Kontant Beholdning	- 810.83
	Ialt Kr. 74,253.97

og hos Hr. Hvidtfeldt var Beholdningen Kr. 656,162.04, som fordeltes paa følgende Maade:

Sparekassen	Kr. 544,715.97
Obligationer	- 41,000.00
Depositum (D. F. D. S.) og Aktier	- 1,000.00
Prioriteter	- 69,000.00
Kassebilag	- 280.00
Kontant Beholdning	- 166.07
	Ialt Kr. 656,162.04

Samtidig foretoges Kasseeftersyn i »Typografernes Stiftelser«, hvori fandtes en Beholdning af Kr. 19,066.63, der fordeler sig saaledes:

Obligationer	Kr. 9,700.00
Sparekassen	- 8,660.19
Kassebilag	- 230.50
Kontant Beholdning	- 475.94
	Ialt Kr. 19,066.63

Alt var i Overensstemmelse med Bøgerne; Sparekassebøgerne og Obligationerne eftersete.

København, den 31. Marts 1914.

ANTON ANDERSEN. CARL C. CHRISTOFFERSEN.
ALB. MICHELSEN. CHR. ØSTERGAARD.

Nær og Fjærn.

Udvalget for Optælling af Stemmesedler bedes møde Tirsdag den 14. April Kl. 5¼ paa Kontoret.

I København omdeles i denne og kommende Uge Medlemslisten og den ny Tarif.

Skærtorsdag Kl. 7½ Aften afholder som tidligere meddelt Gutenberg-Koret Koncert med Bal i Studenterhuset, Studiestræde 1 (Bispegaarden). Programmet er som sædvanlig udmærket, og Kolleger, der vil have en underholdende Skærtorsdag Aften, opnaar dette ved at købe Billet til denne Koncert. Billetter à 50 Øre faas hos Korets Medlemmer og hos Inkassator Anton Jensen.

Dødsfald. Torsdag den 2. April afgik en af vort Fags ældste Udøvere, PHILIP SCHNEIDER, ved Døden efter længere Tids Svagelighed. S. ophørte først for kort Tid siden med Arbejdet, efter i ca. 60 Aar at have virket hos Firmaet H. H. Thiele. Han var Medstifter af Sygekassen af 1853 og var i over 50 Aar ydende Medlem af Typografernes Stiftelse, i hvilken han ved sin Død havde Fribolig. Schneider begravedes under stor Deltagelse i Søndags fra Kapellet paa Vestre Kirkegaard.

Sætteren som Doktor. En tysk Sætter, Hans Hinke, er nylig blevet promoveret til Doktor for et videnskabeligt Arbejde om »Udvalg og Tilpasning af Arbejderne i Bogtrykkerihaandværket, med særlig Henblik paa Sættemaskinen«. Arbejdet synes at være af særlig socialøkonomisk Interesse og er blevet købt af den tyske Forening for Socialpolitik, der vil offentliggøre det paa Duncker & Humblots Forlag i Leipzig. Dr. Hinke var til for 4 Aar siden Sætter i »Frankfurter Zeitung« og i »Kleine Presse«s Trykkeri i Frankfurt, og benyttede de ved Nattetjenesten som Maskinsætter frigjorte Dagtimer til ivrigt Studium.

Hjertelig Tak til Kollegerne for den imod mig viste Opmærksomhed i Anledning af mit 25-Aars Jubilæum.

Odense, den 5. April 1914. HANS NIELSEN.

DANSK TYPOGRAF-FORBUND
BOGTRYKFAGETS ARBEJDSLØSHEDSKASSE

GL. KONGEVEJ 1 C¹.

Kontorerne er aabne for Ind- og Udbetalinger fra 1—3 samt Fredag og Lørdag Aften fra **5—6½**. Telefon **4331**.

Anvisningskontoret: Telefon 4331, før Kl. 9 Form. og efter 6 Aften gennem *Amager 1227y*. Telegramadr.: Typforbundet, Kbhvn.

Biblioteket er aabent hver Mandag og Torsdag fra 7½—8½. Gratis Bogudlaan.

Foreningsmeddelelser.

Kvittering for modtagne Januar Kvartalsregnskaber.

6. April: Odder 68.00.

København, den 6. April 1914.
Forretningsudvalget.

Ny Medlemmer.

København: Sætter Johannes Petersen, udl. ¼ 14 i Elektra (arb. s. St.), overg. fra Lærlingeafdel. Trykker Kaj Andersen, udl. 27/3 14 hos H. H. Thiele (arb. s. St.). Trykker Karl Emil Mar. Hansen, udl. ¼ 14 hos W. J. Christensen (arb. s. St.). Trykker Vilh. Gammelgaard Nielsen, udl. ¼ 14 hos Langkjær (arb. s. St.), overg. fra Lærlingeafdel. Paal. Marie Elisabeth Frederiksen, udl. ¼ 14 hos P. A. Nielsen (arb. s. St.). Paal. Ingeborg Margrethe Hansen, udl. ¼ 14 hos Jensen & Rønager (arb. s. St.). Paal. Maren Laurine Christine Jensen, udl. ¼ 14 i Fyrtaarnet (arb. s. St.). Paal. Gudrun Viola Elisabeth Scheibelein, udl. ¼ 14 i Athene (**arbl.**). Paal. Alma Kathrine Sørensen, udl, 29/3 14 i Nationaltrykkeriet (arb. s. St.).

Holstebro: Johannes Lørup, udl. ¼ 14 i Holstebro Dagblad. Horsens, Christian Christoffersen, udl. ¼ 14 hos J. A Kloster. Nyborg, William Lauritz Th. Meltz, udl. ¼ 14 hos C. Schønemann. Rønne, Paal. Anna Beate Olsen, indtr. i Rønne ¼ 14. Slagelse, Marius Peter William Abrahamsen, udl. ¼ 14 i Centraltrykkeriet. Viborg, Robert Møller, udl. ¼ 14 hos Fr. Møller, og Niels Chr. Nielsen, udl. ⅓ 14 hos F. V. Bachhausen.

Indvendinger mod Optagelsen maa ske inden 14 Dage fra Dato til vedk. Lokalafdel.

Tiltraadte.

København: 6733 Magnus Christensen fra Rejse (arbl.). 4671 Rigmor Laura Christiansen fra Kvindel. Arbejderforb. (Berg & Co.). 587 Charles Lerberg fra Udl. (arbl.). 3845 Karl Olesen fra Rejse (Nielsen & Lydiche).

Esbjerg, 6973 Anton Strand og 6930 J. Bro Jensen (Wedege Petersen). Herning, 6960 Morten Nørgaard Mortensen (arbl.). Hobro, 3660 Axel Lyngby Petersen (Hobro Avis). Maribo, 4407 L. H. Axen (Joh. Dein). Silkeborg, 3645 Rasmus Udengaard (Winters Seminarium p. Skole). Skive, 3681 P. M. Weye (B. Hansen). Slagelse, 6454 N. Chr. Clausen i Pl. og 4394 Marius Kirkegaard i Pl. Viborg, 3755 Frantz Joseph Rittig (Viborg Stiftstidende).

Fratraadte.

København: 887 Otto Andersen til Udl. 4462 Hans Chr. Jørgensen til Odense (arbl.). 3660 Axel Lyngby Petersen til Hobro i Pl. 1102 H. Sparwath til Udl.

Bogense, 3788 Johs. Kaarsgaard Hansen til Rudkøbing i Pl. Esbjerg, 6973 Anton Strand paa Rejse, 6960 Morten M. Nørgaard til Herning (arbl.) og 3849 Carl Christensen til Ribe (arbl.). Hillerød, 3845 Karl Olesen paa Rejse. Hobro, 6569 Charles Johansen til Silkeborg i Pl. Horsens, 6733 O. Christensen paa Rejse. Maribo, 4379 A. Chr. M. Hansen til Odense i Pl. Nykøbing F., 1868 Albert Hansen paa Rejse. Randers, 6076 Chr. Andersen til Nykøbing M. i Pl. Skive, 3729 Knud Sørensen til Kbhvn. (arbl.). Slagelse, 4394 Marius Kirkegaard til Vejle (arbl.). Sorø, 6818a Fr. Wollander paa Rejse.

Udmeldt.

København: 4715 Bertha Rasmussen (fratraadt Faget).

Døde.

København: 2996 Sætter Philip Schneider. 2293 Hjælpearb. Cecilie Jørgensen.

Typografernes Sangforening.

1. Paaskedag: Fodtur til Jægersborg. Mødested: Tuborg Kl. 9. Kolleger velkomne. Frokost medbringes. (1 m)

T. C. C. 2. Paaskedag Trianglen Kl. 11. Stor Tilslutning forventes. Styrelsen bedes møde. — Husk Generalforsamlingen Søndag den 19. (3 a)

ANNONCER

En yngre Trykker,

vant til Akcidensarbejde, kan faa fast Plads omkring den 20. ds. i København. Billet mrkt. »79« med event. Anbefalinger modt. Ekspeditionskontoret.

En yngre Akcidenssætter,

som ogsaa kan hjælpe med ved Maskinerne, kan straks faa Arbejde hos

J. Rasmussen,
Bogtrykkeri.
(80) Sønderborg, Slesvig.

En Forbundter

antages straks i Lære paa **Langelands Folkeblad**. Gode Betingelser. (71)

En flink og hurtig yngre **Akcidenssætter,** særlig til skematisk Arbejde, kan faa varig Plads paa et herværende Trykkeri. Billet mrkt. »78« med Oplysning om tidligere Pladser og Lønfordring modtager Ekspeditionskontoret.

Husk A. E.s Rabat.
Største Besparelse.

For Foreningens Medlemmer er at benytte **A. E.s Rabatkort.** Kortene udleveres gratis paa Foreningens Kontor.
Se Listerne. Nye Leverandører. (17)

C. Langsteds Skotøjsforretning,

Tagensvej 3.
Stort Lager af Hertz' Fodtøj. (75)

PARITZ GOTTSCHALCK

KONGENS NYTORV 8 o o TELEFON 3378
Nye og brugte Maskiner haves paa Lager.
Stort Lager af alle Utensilier. (15)

F. L. BIE A/S

Ny Østergade 9, København.
— Telefon 8062. —

Samtlige Maskiner og Artikler for **Bogtrykkerier, Bogbinderier, Litho-Etablissementer, Klichéfabriker** og beslægtede Brancher.
Kulante Betingelser.
Stadigt stort Lager. (12)

Brugte Maskiner.

Digeltrykpresser og **Hurtigpresser,** brugte, i god Stand, reparerede paa mit Værksted, sælges meget billigt under fuld Garanti. Stort Lager haves i Reglen.
(7) **Adolph Wulff**

WILLIAM SIMMELKIÆR

SUNDHOLMSVEJ 67 (5)
SKRIFTSTØBERI GALVANOPLASTIK
ANNONCECLICHÉER XYLOGRAFI

Carl Erichsen,

Fagforretning for Bog- & Stentrykkerier samt Bogbinderier.
Telefon 2526. Løvstræde 6.
Lager af *Farve. Maskiner, Skrifter, Utensilier* og *Valsemasse.*
Etabl. af større og mindre Bogtrykkerier.
Kulante Betingelser. (1[illegible])

Enhver **Bogtrykker og Litograf** bør benytte renvaskede **Pudseklude** fra LAUGE PETERSEN, *Valdemarsgade 42, Telf. V. 1437y.* — **Special Maskin-Vaskeri for Pudseklude til grafisk Brug,** leveres i Pakker paa 12½ Kg à **40 Øre.** — *Leverandør til Bogtrykkerier, Litograf- og Reproduktionsanstalter i hele Norden.*
Anbefalinger fra forskellige Firmaer foreligger. (230)

Tandlæge Dyrlund-Smith,

St. Kongensgade 39, St.
Konsult.: 10—4 og 6—7, Sønd. 10—11.
Sygekassens Priskurant.
Telefon Central 6125. (6)

Hotel „Union“, Viktoriagade 2 & 4, Hj. af Vesterbrogade *(bedste Spisested i København)* anbefaler ny monterede elegante Værelser à Kr. 1.25. Telefon 4092. (9)

Arbejdernes Livsforsikring tegner Livsforsikring med eller uden Udbetaling i levende Live. — **Konfirmationsforsikring** tegnes paa særlig fordelagtige Vilkaar **med Præmiefrihed ved Forsørgerens Død.** — Arbejdernes Livsforsikring er i sin Afdeling med Lægeundersøgelse **betydelig billigere end andre Selskaber** med ugenlige Præmier, ligesom alle Forsikringer er genforsikrede i Statsanstalten. — **Restancefrist under Arbejdsløshed eller anden uforskyldt Aarsag.** — Ugenl. Opkrævn. sammen med Foreningskontingentet. — Forlang Oplysning hos
ANTON JENSEN.
(57) Thingvalla Allé 28, S.

Redaktør: JUL. SCHRØDER, Kong Oscarsgade 9, 3 Kbhvn. Str. Ekspeditør: P. HVIDTFELDT, Gl. Kongevej 1 C, 1. S.
Abonnement gennem Postkontorerne: 1 Kr. pr. Kv. Annoncer: 15 Øre pr. Petitlinje. 26 Gange og derover Rabat.
Trykt hos F. E. BORDING (V. PETERSEN) København.

TYPOGRAF-TIDENDE

ORGAN FOR DE TYPOGRAFISKE ARBEJDERES INTERESSER

NUMER 15 — KØBENHAVN DEN 17. APRIL 1914 — XLI AARGANG

I Henhold til Anvisningskontorets Regulativ, Punkt 6, gøres opmærksom paa, at ingen maa slutte bindende Aftale om Pladstilbud, før Henvendelse er sket til Lokalkassereren i den paagældende By eller i København til Anvisningskontorets Bestyrer. *LAUR. JENSEN.*

Lærlingeuddannelse.

For godt et Aars Tid siden holdt Viceskoleinspektør, Dr. phil. Niels Bang i Industriforeningen et Foredrag om *Fortsættelsesundervisning og faglig Uddannelse.* Diskussionen, der fulgte efter dette Foredrag, giver den rette Forstaaelse af, i hvor høj Grad Lærlingenes Uddannelse ligger d'Hrr. Mestre paa Sinde.

Dr. Niels Bang beskæftigede sig i sit Foredrag med den udmærkede Fortsættelses- og Fag-Undervisning, der er gennemført i Bayern, idet han særlig dvælede ved Undervisningen i München. — Undervisningen er obligatorisk for alle Lærlinge i Alderen fra 14 til 18 Aar og omfatter 8—10 ugentlige Hverdagstimer. Da Undervisningen foregaar om Dagen, er Lærlingen fritaget for Værkstedsarbejdet en hel Arbejdsdag hver Uge. Denne Ordning, der nu er ca. 10—12 Aar gammel, vakte selvfølgelig straks en mægtig Modstand blandt Mestrene, men er altsaa nu gennemført ved Lov og anses — uden Tvivl med Rette — for Idealet af al bestaaende Fortsættelsesundervisning for Ungdommen. Herhjemme staar vi med de primitive tekniske Skoler og smaa private Fagklasser, der i Forbindelse med kommunale Fortsættelseskursus udgør vor Ungdomsskole, sørgeligt langt bagude.

Men paa Københavns Haandværkerforenings Vegne protesterede en Snedkermester Schæbel mod, at man i Danmark indlod sig paa yderligere Undervisning i den af Dr. Niels Bang antydede Retning: Haandværksmestrene vilde absolut ikke bringe noget Offer ud over, hvad der i Forvejen var paalagt dem(!). »*Vi ønsker at udnytte Lærlingenes Arbejdskraft fuldt ud*«, sagde han, og det kunde de ikke, naar Lærlingene skulde afbryde deres Værkstedsarbejde for at passe Skolen. Og den bekendte Storfabrikant, Ingeniør Alex. Foss, Industriforeningens Formand, var meget begejstret for den femaarige Læretid og de gode Resultater, den havde skabt paa hans Fabrik (F. L. Smidth & Co). De unge Mennesker kunde søge deres videre Uddannelse efter Læretiden, og han var af den Mening, at man burde lade Haandværk og Industri selv raade i denne Sag, Stat og Kommune havde ingen Erfaring. Ovennævnte Hr. Schæbel paastod endelig, at Mestrene saa deres Opgave i at opdrage Lærlingene til Kærlighed til deres Fag.

Med Rette beklagede Dr. Bang sig over vore Haandværksmestres Mangel paa Intelligens og Alvor i deres Standpunkt til den foreliggende Sag.

— — —

En ung Mand fra et københavnsk Bogtrykkeri har fra et Par Uger i det tredje Aar af sin femaarige Læretid opbevaret følgende Arbejdssedler, der illustrerer Maaden, hvorpaa denne Lærling blev opdraget i Kærlighed til Faget. Det er i dette Tilfælde en Sætterlærling, en af de mest opvakte og dygtige, der i Aarenes Løb er udlært i det paagældende Bogtrykkeri:

1. Uge.

Lørdag:
Aflægning . . . . . 2 Timer
Renset Kasser . . . . . 2 —
Aftrækning . . . . . 5 —

Mandag:
Renset Kasser . . . . . 1 —
Aftrækning . . . . . 5 —
Korrektur . . . . . 1 —
Bygang . . . . . 2 —

Tirsdag:
Aftrækning . . . . . 4 —
Aflægning . . . . . 3½ —
Bygang . . . . . 1½ —

Onsdag:
Aftrækning . . . . . 4 —
Aflægning . . . . . 2½ —
Sætning . . . . . ½ —
Bygang . . . . . 2 —

Torsdag:
Sætning . . . . . 5 —
Aflægning . . . . . 1 —
Korrektur . . . . . 1 —
Aftrækning . . . . . 2 —

Fredag:
Sætning . . . . . 1 —
Bygang . . . . . 2 —
Aftrækning . . . . . 6 —

2. Uge.

Lørdag:
Sætning . . . . . 3½ —
Aftrækning . . . . . 2½ —
Bygang . . . . . 3 —

Mandag:
Korrektur . . . . . 1 —
Sætning . . . . . 1 —
Aftrækning . . . . . 6½ —
Bygang . . . . . ½ —

Tirsdag:
Sætning . . . . . 2 —
Aftrækning . . . . . 4 —
Korrektur . . . . . 1½ —
Bygang . . . . . 1½ —

Onsdag:
Sætning . . . . . 4 Timer
Aftrækning . . . . . 2 —
Bygang . . . . . 1 —
Renset Kasser . . . . . 2 —

Torsdag:
Aflægning . . . . . 1 —
Sætning . . . . . 5 —
Aftrækning . . . . . 1 —
Bygang . . . . . 2 —

Fredag:
Korrektur . . . . . 1 —
Sætning . . . . . 4 —
Aftrækning . . . . . 4 —

3. Uge.

Lørdag:
Aflægning . . . . . 2 —
Aftrækning . . . . . 4 —
Renset Kasser . . . . . 1 —
Bygang . . . . . 2 —

Mandag:
Sætning . . . . . 1½ —
Aflægning . . . . . 5 —
Aftrækning . . . . . 1½ —
Bygang . . . . . 1 —

Tirsdag:
Aftrækning . . . . . 8 —
Bygang . . . . . 1 —

Onsdag:
Sætning . . . . . 3 —
Korrektur . . . . . 1½ —
Aftrækning . . . . . 4½ —

Torsdag:
Sætning . . . . . 2½ —
Aflægning . . . . . 1 —
Aftrækning . . . . . 3½ —
Bygang . . . . . 2 —

Fredag:
Aftrækning . . . . . 4½ —
Bygang . . . . . 2½ —
Renset Kasser . . . . . 2 —

Desværre er kun disse tre Ugesedler bevarede; men de giver et tilstrækkeligt tydeligt Billede.

For det første viser de, at Overgangen i det paagældende Bogtrykkeri til 8-Timers-Arbejdsdagen kun har været en delvis, idet *Lærlingene endnu beskæftiges 9 Timer daglig* (de anførte Ugesedler er fra Tiden efter 1. Januar 1910).

Man spørger uvilkaarligt sig selv: hvor langt er vi egentlig naaet? Efter en fleraarig, haardnakket Kamp lykkes det de organiserede Typografer at tiltvinge sig en Reducering af Arbejdstiden til 8 Timer.

Resultatet modtoges med et Rædselsskrig i de samlede Arbejdsgiverforeninger — Herre, hvad skal Enden blive — i Dag dig, i Morgen mig!

Bogtrykkerne, de smaa og de store, finder sig omsider til Rette i deres Skæbne, henter rigelig Gengæld gennem en stor Annonce i alle Landets gode Aviser: Paa Grund af Arbejdstidens Forkortelse og en almindelig Forhøjelse af Arbejdslønnen, ser vi os nødsaget til . . .

Og i en enkelt Anstalt — muligvis ogsaa i flere — hvor Lærlingene udgør en ikke uvæsentlig — men i Følge Lærlingeskalaen naturligvis heller ikke ulovlig — Del af Personalet, opdager den smarte Indehaver — eller maaske den paapasselige Faktor — en yderligere Lempelse: Tarifen omfatter ikke Lærlingenes Arbejdstid, og de 9 Timer er jo fuldt ud tilladeligt i Følge Fabriksloven af 1901.

De ganske unge Mennesker, der fra deres første Barndom er vante til et friere og sundere Liv, de, hvis hele legemlige Konstitution daarligst kan modstaa det usunde Fags Indvirkning paa Helbredet, og som faar den allerusleste Betaling for deres Arbejde, dem lader man ikke faa Del i det Gode, Arbejdstidens Forkortelse er. — De, der trænger allermest! Blot for i den ellevte Time at kunne faa et mindre Stykke Arbejde færdigt og muligvis spare en halv Times Overarbejde, eller for Aaret igennem at kunne holde en Mand mindre paa Sætteriet.

Thi den Tanke, at det skulde være for i en særlig Grad at styrke Lærlingenes Kærlighed til deres Fag, eller for at give dem en særlig intensiv Uddannelse, den kvæles i Dølgsmaal, næsten før den fødes.

Skematisk set oplæres nemlig Lærlingene i de forskellige Specialiteter paa følgende Maade:

	Sætning	Aflægning	Korrigering	Aftrækning	Kasserensning	Bygang	Ialt
Lørdag	—	2	—	5	2	—	9
Mandag	—	—	—	5	1	2	9
Tirsdag	—	$3^1/_2$	—	4	—	$1^1/_2$	9
Onsdag	$^1/_2$	$2^1/_2$	—	4	—	2	9
Torsdag	5	—	—	2	—	—	9
Fredag	—	—	—	6	—	2	9
Lørdag	$3^1/_2$	—	—	$2^1/_2$	—	3	9
Mandag	—	—	$6^1/_2$	—	—	$^1/_2$	9
Tirsdag	2	—	$1^1/_2$	4	—	$1^1/_2$	9
Onsdag	4	—	—	2	2	1	9
Torsdag	5	—	—	—	1	2	9
Fredag	4	—	—	4	—	—	9
Lørdag	—	2	—	4	—	2	9
Mandag	$1^1/_2$	5	—	$1^1/_2$	—	1	9
Tirsdag	—	—	—	8	—	1	9
Onsdag	3	—	$1^1/_2$	$4^1/_2$	—	—	9
Torsdag	$2^1/_2$	—	—	$3^1/_2$	—	2	9
Fredag	—	—	—	$4^1/_2$	$2^1/_2$	2	9

Hvilket, fordelt paa enkelte Uger, giver følgende Resultat:

	Antal Timer			
	1. Uge	2. Uge	3. Uge	Ialt
Sætning	$6^1/_2$	$19^1/_2$	7	33
Aflægning	9	1	8	18
Korrigering	2	$3^1/_2$	$1^1/_2$	7
Aftrækning	26	20	26	72
Kasserensning	3	2	3	8
Bygang	$7^1/_2$	8	$8^1/_2$	24
Ialt	54	54	54	162

Da vel nok Sætning, Aflægning og Korrigering er de Specialiteter, der væsentligst skal bidrage til at muliggøre en Eksistens ogsaa efter Læretiden, medens Aftrækning, Kasserensning og navnlig Bygang hører til det, der ikke altid stilles Krav til, saa tør man ogsaa nok betragte disse førstnævnte Ydelser som de vigtigste — ideelt set. Og dog anvendes der efter ovenanførte kun godt en Tredjedel (35,8 %) af Lærlingens Arbejdstid paa den Post. De 72 Timer Aftrækning (næsten $44^1/_2$ % af den samlede Tid!) turde pege i Retning af Mangel paa Aftrækker i den paagældende Forretning.

— — —

Om Veje og Midler til Ændring af disse og andre Lærlingeforhold er der talt gennem tidligere Artikler her i »Typ.-Tid.«. Maaske kunde Sagen ogsaa finde velvillig, muligvis frugtbar Drøftelse paa det kommende Delegeretmøde.

HIERONIMUS.

Efter Afgørelsen.

MAN maa i Sandhed erkende, at det ikke just er *Hensyn*, der trykker vore ærede Hovedbestyrelsesmedlemmer — jeg mener Hensyn til **os**, hvad angaar med at give en passende Tid til i vort Fagblad — Provinstypografernes eneste Meddelelsesmiddel — at diskutere for og imod Udsættelsen af Delegeretmødet. Det kan forlanges, at en saadan Afstemning planlægges og fra Hovedstyrets Side *fuldtud* kommenteres saa betids, at vi herude i mindst 3 à 4 Numre af »Typ.-Tid.« kan faa Lejlighed til at fremsætte vort Syn paa Sagen — ellers faar det let Udseende af at skulle være en *Overrumpling* fra Ledelsens Side.

Ganske vist har »Typ.-Tid.« indeholdt et Referat fra Forbundsstyrelsesmødet og senere endnu en Notits, men i denne sidste pointeredes, at der med Stemmesedlerne vilde følge yderligere Redegørelse. Dette er ogsaa sket — men Tiden var da blevet saa knap tilmaalt, at vi Provinsfolk er bleven udelukket fra *med Virkning* at kunne diskutere Sagen i Fagbladet. *Dette maa ikke ske oftere.*

Jeg har den Tro, at Provinskollegerne er — eller skal vel være — har været saa vaagne, at de har stemt Forbundsstyrelsens Forslag om Udsættelsen ned; thi der findes i dette Forsøg paa en *Omgaaelse* af vore Love og Interesser paa en saadan Maade, at det vil have været klart for de fleste, at her gælder det om at sige Stop.

Naar det i Forbundslovene er slaaet fast, at Forretningsføreren for Provinserne skal vælges efter *Dobbeltindstilling af de Provinsdelegerede*, saa betyder dette ikke, at det ved den for Hovedstyret først passende Lejlighed kan forandres derhen, at samtlige Afdelinger i hele Landet har Indstillingsret. Dette *kan* nemlig resultere i, at der kan opstilles en halv Snes Kandidater — men, ja, dette har Hovedstyret vist ogsaa været klar over, thi det hedder jo saa kønt i Cirkulæret, at disse Forretningsføreremner skal udsendes til almindelig Afstemning, »ledsaget af Forbundsstyrelsens *Skøn* over, hvilken af de foreslaaede den anser for den *mest egnede* til at udfylde Hvervet som Forretningsfører« osv. Er det ikke humant og betænksomt? Men er det lovligt? Hvor har vor Hovedbestyrelse hentet denne Ret, som den her agter at udøve? Det staar ikke i vore Love — og de er da ellers omfangsrige nok.

Er Valget af Forretningsfører da ikke en mere vigtig Begivenhed for os, end vi overlader det hele til Forbundsstyrelsen — eller Tilfældighederne; thi ved Valg paa den her foreslaaede Maade har Tilfældighederne et vist Raaderum.

Eller er denne Situation med Hensyn til Valg af Forretningsfører kommen vort Hovedstyre saa overraskende, at der ikke har været Lejlighed til at drøfte Tingene *før*. Det har jo ellers længe været en offentlig Hemmelighed, at Hvidtfeldt vilde forlade os. Saa det kan ikke synes nødvendigt at *omgaa* Lovene af den Grund — men der er maaske andre Grunde, som endnu er skjult i Mørket?

Saa tales — eller skrives — der om Provinstarifens Ophør 1. Juli næste Aar og den Bevægelse, der skal forberedes desangaaende, og derfor gælder det hurtigst muligt at faa udpeget og valgt Hvidtfeldts Efterfølger. Det skulde d'Hrr. saa have tænkt paa noget før, saa Sagen kunde have gaaet sin naturlige Gang. Det har jo ellers været Sæd og Skik, at Delegeretmøderne indkaldtes, naar vigtige Begivenheder forberedtes — men Tarifrevisionen 1915 hører maaske ikke til det vigtigste indenfor Forbundslivet. Der er vel intet at drøfte, Ønskerne kan jo fremsættes skriftlig eller gennem Telefonen, thi der opfyldes jo alligevel kun et Minimum af de skønne Forhaabninger — er det ikke en

noget lignende Tankegang, der har været raadende hos Forbundsstyrelsen?

Der synes at have været en vis Angst til Stede for, at de Delegerede skulde finde paa at indstille en Mand til Forretningsførerpladsen, som stod *uforstaaende* overfor Forbundets Sager. Det maa indrømmes, at disse kan være indviklede nok, men jeg er ogsaa klar over, at kun en Person, som sad inde med en Del Viden om Sagerne, kunde komme i Betragtning ved Indstillingen. Og havde denne Mand ikke Nytte af at høre Provinsfolkenes Krav og Ønsker om de Vilkaar, som disse ønsker at leve under de kommende Aar? Kan der være Tvivl derom.

Jeg mener ikke, at vi skylder vore Hovedbestyrelsesmedlemmer i Provinserne nogen særlig Tak for deres Arbejde for at gøre Lovene overflødige, idet jeg havde ventet, at i det mindste disse skulde staa fast paa Provinstypografernes særlige Ret til at indstille deres egen Forretningsfører paa lovlig Maade.

— — —

Randers Lokalafdeling afholdt Palmesøndag ekstraordinær Generalforsamling for at drøfte den her omhandlede Sag. Der var paa Mødet absolut Enstemmighed om at stemme imod Forbundsstyrelsens Forslag, og der udtaltes Ønske om at stille en Resolution imod hele den Maade, som denne Sag er grebet an paa, men paa Grund af den korte Tid til Stemmeafgivningens Slutning formentes en saadan Resolution ikke at kunne publiceres, saa den kunde faa nogen Betydning for Stemmeafgivningen ude i Landet.

Med Hensyn til Opstilling af en Kandidat til Forretningsførerposten blev det besluttet intet at foretage sig, da ikke blot Maaden var lovstridig, men ved at opstille en Kandidat gjorde man *sig selv til Part* i Ulovligheden. Der findes nemlig endnu nogle Eksemplarer af »Dansk Typograf-Forbund«s Love i Randers — kun forstaar vi ikke at »*fortolke*« dem.

Randers, 8 April 1914. A. C. ARNØ.

Leipzig.

TIDEN for Aabningen af den internationale grafiske Udstilling i Leipzig rykker stadig nærmere, og i tusindvis vil vore Kolleger fra Tyskland og omliggende Lande i Løbet af Sommeren strømme til Leipzig for at tage »Kunstens« nyeste Frembringelser i Øjesyn og for — hver paa sit specielle Omraade — at høste Udbytte af Besøget.

At vi her i Danmark ogsaa vil være med, er jo saare naturligt; kun forbavser det mig, at der blandt Typograferne i København tilsyneladende er ringe Interesse for Udstillingen. Ganske vist blev Initiativet til Dannelsen af Rejseforeningen »Leipzig« taget lovligt sent — hvilket igen bunder i andre Aarsager, men besynderligt forekommer det mig alligevel, at der paa de to Møder, Foreningen har afholdt, næppe har indmeldt sig et halvt Hundrede Medlemmer (af en Afdeling paa to Tusinde!) og af disse kun ganske faa *Unge*.

Naturligvis er der i en »Storby« som København umaadeligt meget, der har Bud efter de unge Kollegers Interesser, men lad os ikke glemme, hvad der ligger nærmere: vort Fag, dets Udvikling — os selv. Det skulde jo nødig siges, at vi Unge her i Norden har ringere Interesse for Faget end vore tyske Kolleger. Eller er det saa? — »Der skal mange Penge til,« vil adskillige sige. Ja, naturligvis er 100 Kr. mange Penge, men naar ikke de unge, ugifte Kolleger kan skaffe disse, hvor kan da de ældre, og dog synes de sidstnævnte i Flertal i Rejseforeningen. At der i Vinterens Løb for manges Vedkommende gaar langt mere til Forlystelser af al mulig Art, er det næsten overflødigt at nævne.

Nu gives der imidlertid en Lejlighed til et Besøg i Bogtrykkerkunstens første By paa Kontinentet, hvorfor vi Unge ikke bør holde os tilbage — i Særdeleshed da der af Foreningen gøres alt for at tilrettelægge Rejsen paa den billigste og mest praktiske Maade, og jeg er overbevist om, at vi, naar vi vender tilbage fra et saadant Besøg, vil sige: »De Penge var givet godt ud«.

Derfor: indstil fra nu af Deltagelse i Ballerne til næste Sæson, indskrænk i de kommende Maaneder Besøgene i Tivoli til det mindst mulige (!) — og bring saa, hvad der kan undværes af Lønnen op til Laur. Jensen, der vil sørge for Pengenes Anbringelse i en Bank til Brug paa Rejsen.

Tænk over det — og *tag saa med til Leipzig!*

SIEGFRIED PETERSEN.

Afstemningsresultatet

over Delegeretmødets Udsættelse til næste Aar.

Lokalafdeling	Ja	Nej	Stemmer ikke	Ialt
Aalborg	13	65	1	69
Aarhus	19	50	3	72
Assens	»	8	»	8
Bogense	»	4	»	4
Brønderslev	5	»	»	5
Esbjerg	2	15	»	17
Faaborg	»	»	»	»
Frederikshavn	2	2	»	4
Fredericia	3	7	»	10
Grenaa	5	5	»	10
Helsingør	2	5	»	7
Herning	3	14	»	17
Hillerød	5	15	»	20
Hjørring	5	7	»	12
Hobro	»	»	»	»
Holbæk	1	25	»	26
Holstebro	2	10	»	12
Horsens	38	8	»	46
Kallundborg	3	16	1	20
Kolding	25	15	»	40
Korsør	5	»	»	5
København	294	543	5	842
Køge	»	13	»	13
Lyngby	3	4	»	7
Løgstør	»	4	»	4
Maribo	6	1	»	7
Middelfart	»	9	»	9
Nakskov	17	»	»	17
Nyborg	»	14	»	14
Nykøbing F.	9	19	»	28
Nykøbing M.	1	7	»	8
Næstved	15	16	»	31
Odder	3	1	»	4
Odense	84	39	1	124
Randers	6	41	1	48
Ribe	»	4	»	4
Ringkøbing	7	8	»	15
Ringsted	»	17	»	17
Roskilde	1	14	»	15
Rudkøbing	4	»	»	4
Rønne	7	4	»	11
Silkeborg	19	2	»	21
Skanderborg	»	5	»	5
Skive	8	3	»	11
Slagelse	13	21	»	34
Stege	»	7	»	7
Stubbekøbing	»	4	»	4
Svendborg	7	13	»	20
Thisted	2	13	»	15
Varde	5	4	»	9
Vejle	2	24	»	26
Viborg	1	9	»	10
Ialt...	652	1124	12	1788

Faaborg og Hobro har ikke rettidig indsendt Stemmesedler. — Resultatet af Afstemningen er altsaa blevet, at et Flertal af de afgivne Stemmer har udtalt sig for Afholdelse af Delegeretmødet i Aar. Kun 46,4 % af Medlemmerne har deltaget i Afstemningen, idet Forbundet den 1. Januar talte 3851 Medlemmer.

København, den 14. April 1904. FORRETNINGSUDVALGET.

Et Par Bemærkninger.

RED. JUL. SCHRØDER er saa venlig at gøre nogle Bemærkninger til min i »Typ. Tid.«s sidste Nr. optagne Artikel, bl. a. skriver han:

»Til Angrebene paa »Ledelsen« skal vi kun bemærke, at denne naturligvis til enhver Tid har Ret til at udsende et Forslag til almindelig Afstemning . . .«

Med Forlov at spørge Hr. Schrøder: Hvor i min Artikel har jeg nævnt, at Ledelsen ikke har denne Ret til at forlange Afstemning. Lovene hjemler det jo. Derimod har jeg i min Artikel nedlagt Indsigelse mod, at Forbundsstyrelsen fraviger Lovenes § 41 med Hensyn til Indstilling af Forretningsfører for Provinsen og Hovedkasserer ved Arbejdsløshedskassen. Og det er ikke ganske det samme. Det sidste er nemlig Lovbrud.

Mon det ikke skulde kunne gaa op for Hr. Schrøder, at Provinstypograferne nødvendigvis maa have en Lejlighed til at forhandle sammen og trække Hovedlinierne for den kommende Tarif, og at Forhandlingen om disse, som om de mange Enkeltheder maa være i Orden, *før* Forbundsstyrelsen i det hele kan indlede Tarifforhandlingen med Principalerne?

Det er nemlig Grundlaget.

Mon det endvidere skulde være Hr. Schrøder ubekendt, at disse Forhandlinger, ganske selvfølgeligt for Resten, er bleven ført paa hvert Delegeretmøde, naar Opsigelsen af Provinstarifen har været forestaaende? Dersom han ikke har vidst det før, saa véd han det i hvert Fald nu, og vil da kunne indse, at Spørgsmaalet om Delegeretmødets Udsættelse praktisk talt er det samme som Provinstarifens Forlængelse. At der formelt ikke stemmes om denne Forlængelse, behøver Red. Schrøder ikke at oplyse nogen om; men derimod vilde det rimeligvis interessere mange, om han vilde oplyse os om Motivet til denne ret løjerlige Maade, hvorpaa han røgter sit Hverv som Redaktør af »Typograf-Tidende«, »Organ for de typografiske Arbejderes (formentlig ogsaa økonomiske) Interesser«. — Mon det ikke er her, at Misforstaaelsen findes?

Jeg venter Hr. Schrøders Svar.

Den 12. April 1914. S. SCHULTZ.

Den ærede Indsender retter et personligt Spørgsmaal til mig, som jeg ganske kort skal besvare.

Hr. Schultz gav det i sin Artikel Udseende af, at Afstemningen drejede sig om *Provinstarifens Opsigelse.* Da Provinstarifen, uanset Afstemningen om Delegeretmødets Udsættelse, udløber 1. Juli 1915, og jeg kun kunde formode, at der forelaa en Misforstaaelse fra Hr. Schultz — at Aarsagen kunde være en anden, faldt mig ikke ind — ansaa jeg det for min *Pligt* at gøre opmærksom paa Fejltagelsen.

Om den af Forbundsstyrelsen foreslaaede Fremgangsmaade var formaalstjenlig, bliver en anden Side af Sagen, og derom har jeg ikke skrevet en Stavelse. Afgørelsen heraf var overladt til *Medlemmerne*; men hverken Tilhængere eller Modstandere af Forslaget var tjent med, at dette forkludredes ved, at der *uimodsagt* lagdes andet ind i Afstemningen, end der virkelig var.

Dette var mit Motiv. At Hr. Schultz — nu som ved adskillige andre Lejligheder — ikke er tilfreds med min Maade at redigere Bladet paa er naturligvis beklageligt. — Men derved er der jo i Øjeblikket intet at gøre. RED.

Haandsætter — Maskinsætter.

PAA det sidste Medlemsmøde, som Bogsætterklubben afholdt, var der paa Dagsordenen et Forslag saalydende: »Hvorledes letter man Haandsætteren Adgang til at blive Maskinsætter«. Dette Forslag blev ivrigt drøftet, og man nedsatte et Udvalg, der skulde søge at finde den bedste Vej, efter hvilken man kunde føre Opgaven ud i Livet.

Selve Sagen har, hvis den kan gennemføres paa en praktisk Maade, Bud til mange og navnlig til de yngre Kolleger. Der er nemlig to Grunde, som man absolut maa aabne sine Øjne for.

Den første er, at Principalerne nu til Dags spørger en Arbejdssøgende, om han kan sætte paa Maskine, hvis det gøres nødvendigt. Den københavnske Haandsætter maa hertil svare nej; han har ikke haft Lejlighed til at lære dette.

Den anden Grund er den, at Provinstarifens § 24 siger, at Lærlinge maa uddannes ved Sættemaskinerne det sidste Læreaar. Det betyder saa meget, at vedkommende Lærling, den Dag han bliver Svend, er fuldt uddannet som Maskinsætter og kan tage Plads baade i denne Branche og som Haandsætter. Paa denne Maade kommer han den københavnske Kollega lidt paa tværs, idet han selvfølgelig til enhver Tid vil blive foretrukket.

Det forekommer mig at være en meget stor Uretfærdighed mod de unge københavnske Kolleger, thi hvor mange af disse har lagt sig saa meget op af deres fattige Lærepenge, at de kan foretage sig en Tur til Sættemaskin-Fabrikerne.

Med dette Punkt paa Dagsordenen havde der til Bogsætterklubbens Medlemsmøde ikke indfundet sig mere end et halvt Hundrede Medlemmer, men det er at haabe, at næste Gang Klubben kalder med denne Sag, Salen da vil fyldes, og at navnlig de yngre Kolleger vil give Møde. ROBERT MØLLER.

Gymnastikopvisning.

LØRDAG den 25. April afholder Typografernes Sportklub sin aarlige Opvisning med Dame- og Herre-Hold. Opvisningen i Aar har sin særlige Interesse ved, at Dame-Holdet ledes af en forhenværende Kollega Hr. Gymnastiklærer AXEL STORM, og det Hold, Hr. S. her møder op med, er det samme, som skal deltage i det store Kvindegymnastikstævne ved Indvidelsen af det nye Gymnastikhus i Stadion. Herre-Holdet, der i Aar tæller flere udmærkede Gymnaster, ledes af Klubbens mangeaarige Lærer, Hr. DITLEV NIELSEN.

Enhver ung Mand og Kvinde indenfor Faget bør absolut ulejlige sig op i Prins Wilhelms Palæ den 25. April og se, hvad man faar ud af 2 Timers ugentlig Gymnastik.

Efter Opvisningen er der Bal til Kl. 4, og Musiken ledes af den kendte Stabstrompeter, Hr. HJALMAR KOFOED, der er en Borgen for, at det bliver et Bal med Liv og Humør. Det anbefales derfor Kolleger at sikre sig Billet til denne Sæsons sidste Fest. — Billetter à 50 Øre over hele Salen faas hos Klubbens Medlemmer, Kassereren A. ANDREASEN, Vølundsgade 3 4, og Inkassator Hr. ANTON JENSEN.

VIDAR

Bladsætterklubben

afholder **ordinær Generalforsamling** *Søndag den 3. Maj Kl. 12* i Hotel »Union«, Hj. af Vesterbrogade og Victoriagade.

Dagsorden: 1. Beretning. 2. Regnskabet. 3. Valg af Styrelse. 4. Lovændringer. 5. Eventuelt.

Efter Generalforsamlingen Frokost: En varm Ret, Smør og Ost, Snaps og Øl, Kaffe og Cognac à 1 Kr. pr. Deltager. Man bedes tegne sig hos Styrelsen senest den 1. Maj.

Generalforsamlinger og Møder.

Aarhus Lokalafdeling.

afholdt den 6. April ekstraordinær Generalforsamling. Formanden, MARTHIN PEDERSEN, aabnede Mødet med af udtale Afdelingens Tak til vor afgaaede Forretningsfører P. Hvidtfeldt og mindede om det store og betydningsfulde Arbejde, han havde udført i vor Forbunds Tjeneste.

Til Dirigent valgtes LEHMANN, til Sekretær ALBERT TVILUM.

Den typografiske Fagklasses Lærer, P. CHRISTIANSEN, afgav derefter en Beretning om Virksomheden paa Teknisk Skole, Taleren ønskede straks at meddele, at han nu, efter at have virket ved Skolen i 3 Aar, ønskede at fratræde. Det var ikke de bedste Erfaringer, han havde gjort i den Tid, han havde været Lærer. Der var en øjensynlig Mangel paa Interesse fra Lærlingenes Side, hvilket gav sig Udslag i Forsømmelser i højere Grad end tilbørligt. Fra Principalernes Side syntes det ogsaa at skorte paa Forstaaelse af Sagen; to Firmaer havde saaledes givet deres Lærlinge Lov at gaa paa Danseskole i Stedet for at besøge den tekniske Skole, og et tredie Firma havde helt undladt at sende sine Lærlinge paa Skolen. Slige Tilfælde virkede demoraliserende paa de øvrige Lærlinge. Der maatte endnu mere moralsk Støtte til fra vor Side; Tillidsmændene burde animere Lærlingene til at besøge Skolen, og ligeledes burde vi vente mere Forstaaelse og Interesse fra Principalerne. Den ene Lærerplads burde saaledes besættes med en Principal. Taleren nævnede til Slut Forsættelsesundervisning som et Maal, man maatte tragte efter.

FORMANDEN henviste til andre Fags Eksaminer paa Teknisk Skole. Han beklagede Christiansens Fratædelse, da den stadige Skiften Lærere var uheldig. Christiansens Virksomhed paa Skolen havde vist sig at have bragt gode Frugter. Nævnede sluttelig, at det vilde være ønskeligt at faa Fagklassens Materiale forbedret og saa søge Svendeprøve-Aflæggelsen henlagt til Skolen. Endelig vilde han bringe Fagklassens to Lærere Afdelingens Tak for deres Virksomhed i den forløbne Vinter.

Efter endnu et Par Repliker af Christiansen og Formanden ang. Timeantallet gik man over til næste Sag, nemlig: Forslag til Kandidater til Forretningsførerposten i Provinsen.

FORMANDEN gjorde paa Styrelsens Vegne rede for det fra Hovedledelsen udsendte Cirkulære. Beklagede den knappe Tid, der var givet Medlemmerne til afdelingsvis og gennem vort Fagblad at drøfte den foreliggende Situation. Vilde anset det for heldigst at faa Delegeretmødet afholdt i Aar, særlig med Henblik paa den kommende Tarifforhandling og Besættelsen af Forretningsførerposten. — MORTENSEN oplyste, at Skylden laa hos Forretningsudvalget, da dette havde sammenkaldt Hovedbestyrelsen paa et altfor sent Tidspunkt — ERLANDSEN kritiserede stærkt Forretningsudvalget og fandt, at det søgte at paatvinge Medlemmerne en Mening. Anbefalede at stemme for Delegeretmødets Afholdelse i Aar. — MORTENSEN: Grunden til Cirkulærets sene Fremkomst maa sikkert søges deri, at Forretningsudvalget ikke har været klar over, om Hvidtfeldt fratraadte før 1. Juli. — CHRISTIANSEN beklagede, at Cirkulæret var kommet saa sent, at der ikke blev Tid til

nogen Drøftelse. — LEHMANN kritiserede Stemmesedlens Affattelse. ERLANDSEN: Forretningsudvalget har sikkert længe været klar over, at Hvidtfeldt fratraadte 1. April.

Angaaende Spørgsmaalet om ny Forretningsfører mødte Styrelsen uden Indstilling, da en Henvendelse til de to af Afd. Medlemmer, man mente kvalificerede til Posten (D'Hrr. N. Mortensen og Marius Hansen), var bleven negativ, og der fremkom fra Generalforsamlingen ikke Forslag om andre inden- eller udenbys Emner.

Udenfor Dagsordenen vedtoges det ang. de strejkende Frihavnsarbejderes Samlermærker, at Ekstrakassen indkøber et Antal Mærker svarende til Medlemsantallet i Afdelingen, og at Medlemmerne derefter kan købe Mærkerne af Afdelingen. Det derved indkomne Beløb tilstilles da yderligere Frihavnsarbejderne. Formanden mindede sluttelig om Fodturen Skærtorsdag.

Horsens Lokalafdeling

afholdt ekstraordinær Generalforsamling Mandag d. 6. April. Dirigent: EMIL NIELSEN.

FORMANDEN aflagde en lille Beretning fra Hovedbestyrelsesmødet, hvorunder han særlig dvælede ved Hvidtfeldts Afgang som Forretningsfører. Omtalte tillige Delegeretmødets Udsættelse, den kommende Tarif samt Arbejdsløshedskasseloven. Efter en kort Diskussions vedtoges det at udpege P. WELBLUND, Odense, som Kandidat til Forretningsførerposten.

Derefter meddelte Formanden Resultatet af Bestyrelsens Præmieuddeling i Teknisk Skoles Fagklasse; hvortil Principalerne havde ydet 26 Kr. En Skrivelse fra Tobaksarbejderforbundet om Boykotting af Skruebrækker-Cigarer tages til Efterretning. Til Slut købte alle de mødte et Frihavnsarbejder-Samlermærke. J. CHR. J.

Ringsted Lokalafdeling

afholdt Tirsdag den 7. April Generalforsamling i »Casino«. Formanden, SIESING, omtalte forskellige lokale Forhold, som Bestyrelsen i sidste Kvartal havde beskæftiget sig med og oplæste Regnskaberne for Januar Kvartal, der godkendtes. — Angaaende Delegeretmødets Afholdelse taltes der fra alle Sider mod Udsættelsen og for at stemme Nej — Man vedtog at deltage i Majdemonstrationen med Banneret. — Arbejderfesten i Sorø henlagdes til en ekstraordinær Generalforsamling. — FORMANDEN henstillede til Kollegerne at støtte den socialdemokratiske Presse. TH. J.

Nakskov Lokalafdeling

afholdt Generalforsamling den 8. April 1914, Kl. 8½. Formanden, LUDV. KRAG bød velkommen og gav først nogle Meddelelser om Pladsforandringer her i Byen samt forskellige andre lokale Forhold. Flere Medlemmer havde Ordet for og imod. Man gik derefter over til Dagsordenen: 1. Forhandlingsprotokollen oplæstes og godkendtes. 2. Regnskaberne, Forbundets balancerede med 367 Kr., Privatkassens 109 Kr. 19 Øre, godkendtes. 3. Valg. Til Bestyrelsen valgtes V. LÜCHOW og P. ALBR. HANSEN samt til Fanejunker VALD. CHRISTENSEN. 4. Majdemonstrationen. Det vedtoges at deltage. — Derefter sluttede Generalforsamlingen. — Man tog derefter fat paa et Par Boller Thepunsch'er for at sige vor Kollega Søren Hansen Farvel og Tak, forinden hans Afrejse her fra Byen. HERM.

Afstemningsresultat.

Ved den Dags Dato foretagne Optælling af Stemmesedler forefandtes ialt 719 afgivne Stemmer, hvoraf 442 Stemmer faldt paa Liste A, 50 Stemmer paa Liste B, 140 Stemmer paa Liste C og 86 Stemmer paa Liste D. 1 Stemmeseddel var blank.

Ved Fordelingen af Mandaterne efter d'Hondts Metode er følgende Kolleger derefter valgt til Styrelsen:

1. BERNH. SCHMIDT,	valgt paa	Liste A
2. N. VANDBORG,	do.	A
3. ANTON CHRISTENSEN,	do.	A
4. WESTY HANSEN,	do.	C
5. OLAF H. HANSEN,	do.	A

København, den 14. April 1914.

JENS PANGEL. AXEL PETERSEN. ULRIK HANSEN.
A. SØBY. SØREN CHRISTENSEN. NIC. MØLLER.
O. WENDELBO-RASMUSSEN. J. B. G. SØRENSEN.

Nær og Fjærn.

40 Aars Faktor-Jubilæum. Paa Søndag er det 40 Aar siden, at Hr. Faktor EMIL KRAUSE tiltraadte Pladsen som Trykkerfaktor i H. H. Thieles Bogtrykkeri. Han havde allerede dengang arbejdet mange Aar i Forretningen. Hr. Krause overtog Pladsen som Faktor efter Hr. J. Jørgensen, der efter Fratrædelsen af Faktorpladsen etablerede sig som Bogtrykker.

Udstillingen i Leipzig. Aabningen af den internationale Udstilling for Boghaandværk og grafisk Kunst i Leipzig er fastsat til 6. Maj.

Modtag herved min hjærteligste Tak for udvist Opmærksomhed paa min Jubilæumsdag.

Odense, den 13. April 1914. F. C. G. LARSEN.

LEIPZIG For Medlemmer af *Rejseforeningen Leipzig*, saavel som for enhver, der interesserer sig for den paatænkte Fællestur til den grafiske Udstilling, afholdes der et **Møde** *Fredag den 24 April* Kl. 8½ Aften i Rømersgade 22, 1. Sal til Gaden. Der vil blive aflagt Beretning om Udvalgets Arbejde til Rejsens Fremme samt event. blive fremsat Forslag til Drøftelse og Beslutning. Alle Forespørgsler besvares gerne af Udvalget, hvis Adresse er Nørrebrogade 76, Kjøbenhavn N. Telefon Nora 2405 x.

DANSK TYPOGRAF-FORBUND
BOGTRYKFAGETS ARBEJDSLØSHEDSKASSE

GL. KONGEVEJ 1 C¹.

Kontorerne er aabne for Ind- og Udbetalinger fra 1—3 samt Fredag og Lørdag Aften fra **5—6½.** Telefon **4331.**

Anvisningskontoret: Telefon 4331, tør Kl. 9 Form. og efter 6 Aften gennem *Amager 1227y.* Telegramadr.: Typforbundet, Kbhvn.

Biblioteket er aabent hver Mandag og Torsdag fra 7½—8½. Gratis Bogudlaan.

Foreningsmeddelelser.

Lægerne.

Dr. Eschricht er bortrejst fra 9.—23. ds. Vikar Dr. Heggum, Nørrebrogade 152¹. Konsultationstid: Hverdage 12½—1½. Søn- og Helligdage 11½—12½.

Kvittering for modtagne Januar Kvartalsregnskaber.

7. April: Stege 70.00. 8. April: Nyborg 158.35. 11. April: Svendborg 240.00. 14. April: Næstved 343.90; Odense 608.65; Ringsted 138.75; Roskilde pr. Bl. 53.10, kont. 150.00, ialt 203.10; Vejle 318.00.

København, den 14. April 1914.
Forretningsudvalget.

Ny Medlemmer.

København: Sætter Otto Andreasen, udl. ¾ 14 hos C. C. Petersen (arb. s. St.), overg. fra Lærlingeafdel. Sætter Carl Martin Frederiksen, udl. ¼ 14 hos W. J. Christensen (arb. s. St.). Trykker Charles Hjalmar Chr. Hansen, udl. ⅙ 07 hos Langkjær (arb. s. St.), tidl. Medl. Trykker Knud Ehrenreich Henrik Schween, udl. ¼ 14 hos Fjeldsøe (arb. s. St.). Paal. Ellen Lydia Karen Petersen, udl. ²/₄ 14 hos Ehbrecht (arbl.). Paal. Ellen Christine Nielsen, udl. 1900 hos Henrik Erbo (Aage Hansen) tidl. Medl. Hjælpearb. Kaj Chr. Carl Rasmussen (Forlagstr.). Sætterske Jenny Johanne Martine Lazarus, udl. i 1880 hos Lazarus (arb. i Frederiksb. Bogtr.). Trykker Charles H. Chr. Hansens Hustru Karen Valborg Jutta.

Næstved: Hans Alfred Jensen, udl ⅙ 14 i V. Petersens Bogtrykkeri.

Indvendinger mod Optagelsen maa ske inden 14 Dage fra Dato til vedk. Lokalafdel.

Tiltraadte.

København. 887 Otto Andersen fra Udl. (arbl.). 2805 Vald. Eckberg fra Rønne (arbl.). 1868 Albert Hansen fra Rejse (arbl.). 2763 Arthur Alf. Hansen fra Udl. (arbl.). 806 Peder Everdrup Hansen fra Udl. (arbl.). 2531 Svend Hansen fra Rønne (arbl.). 1829 Oskar Vald. Tverskou fra Næstved (arbl.).

Aalborg, 3641 V. G. Vejlstrup (P. Hansen). Fredericia, 3882 P. A. N. Høj (arbl.). Helsingør, 6662 Chr. Larsen (arbl.). Holbæk, 6670 J. O. Petersen (Venstrebladet). Horsens, 3746 G. A. Roest (arbl.). Middelfart, 6323 N. C. Pedersen (arbl.). Nakskov, 4378 Axel Frederiksen (Nakskov Tid.). Nyborg, 1214 Harald Em. Petersen (arbl.). Nykøbing M., 6376 Chr. Andersen (Morsø Avis) og 6617 Peter Sørensen (arbl.). Odense, 4379 Axel Chr. M. Hansen (Andelsbogtr.). Ribe, 3849 Carl Christensen (arbl.). Ringkøbing, 3680 Alfred Andersen (Lemvig Bogtr.) og 3681 P. M. Weye (arbl.). Rudkøbing, 3788 Johs. Korsgaard Hansen (Centraltr.). Rønne, 3671 Peter Thorvald Larsen (Bornh. Tid.) og 6056 Lorenz Jensen (Bornh. Tid.). Silkeborg, 1909 (tysk) J. A. Hejmøller (Venstrebladet). Vejle, 4394 M. Kirkegaard (arbl.). Viborg, 174 Chr. Baltzersen (arbl.).

Fratraadte.

København: 1748 Henry Vald. Andersen til Slagelse i Pl. 1280 Axel E. Petersen-Poulsen til Militærtjeneste. 2604 Johan Dohlmeier til Dansk Arbejdsmands-Forb.

Aarhus, 3755 Frantz Rittig til Viborg i Pl. Fredericia, 6369 E. P. Barnkob til Odense i Pl. Grenaa, 3639 Anders Berthelsen til Aarhus (arbl.). Helsingør, 6670 Jacob Petersen til Holbæk i Pl. og 6662 Chr. Larsen til Roskilde i Pl. Holstebro, 3746 G. A. Roest til Horsens (arbl.). Nykøbing F., 3846 Magnus Hansen til Nakskov i Pl. og 6173 Frode Nygaard til Nakskov i Pl. Næstved, 4407 L. H. Axen til Maribo i Pl., 6815 Valdemar Chr. Petersen til Lyngby (arbl.), 1829 O. V. Tverskou til København (arbl.) og 2569 Niels Jensen paa Rejse. Randers, 4466 Einer Pedersen til Aarhus. Ringkøbing, 1909 J. A. Hejmøller paa Rejse. Roskilde, 6662 Chr. Larsen til Helsingør (arbl.). Rønne, 6911 H. C. Steen Rasmussen paa Rejse og 2531 Svend Hansen til Kbhvn. (arbl.). Silkeborg, 1316 A. M. E. Markers til Kbhvn. (Militær). Skive, 3681 P. M. Weye til Lemvig (arbl.). Slagelse, 3676 P. Thorv. Larsen til Rønne i Pl. Viborg, 3641 Vagn Grove Vejlstrup til Aalborg (arbl.) og 1777 Carl Emil Fischer paa Rejse.

Udmeldt.

København: 3018 Trykkerlærl. Felix Hansen (overg. til andet Erhverv).

Gutenberg-Koret.

Møde Fredag den 17. ds. Kl. 8½. Billetregnskabet opgøres. (4a)

Typografernes Sangforening.

Fredag Kl. 9 Sangøvelse. Alle Sangerne bedes møde, da forskellige Meddelelser foreligger. (1n)

T. C. C. Generalforsamling afholdes Søndag den 19. April *Kl. 11 pr.* i Nørre Central Café, Nørrebros Rundel.

Dagsordenen er følgende: 1. Beretning. 2. Regnskab. 3. Valg. 4. Sommerens Ture. 5. Eventuelt.

Talrigt Møde forventes. Husk Kl. 11 pr. — Agitér for Tilslutning til Klubben. (3b)

ANNONCER

Typograf søges.

En dygtig Sætter, kendt med alt til sit Fag henhørende, kan faa Plads i et Provinsbogtrykkeri. Vedkommende maa ogsaa have nogen Kendskab til Trykning. Afholdsmand foretrækkes. Billet, helst med Anbefaling, mrkt. »84« indlægges paa Ekspeditionskontoret.

En Forbundter

antages straks i Lære paa **Langelands Folkeblad**. Gode Betingelser. (71)

»Monoline«-Sætter

med fleraarig Øvelse, hurtig og paalidelig, ønsker Plads snarest. Billet mrkt. »Monoline 82« modtager Ekspeditionskontoret.

En yngre, flink Typograf,

der i Sygdomstilfælde o. lign. kan paatage sig Trykning, kan faa Plads straks.

(86) **Morsø Folkeblad.**

En Typograf,

flink til Akcidenssætning og vant til Avisombrydning, kan faa en fast Plads til 1. Maj. Billet mrkt. »88« modt. Ekspeditionskont.

Sætter-Trykker.

En yngre, paalidelig og dygtig Mand kan i den nærmeste Tid faa en god Plads i et mindre Akcidenstrykkeri. Da Indehaveren agter at rejse en Del af Tiden for at agentere for Tryksager, maa Vedkommende paa egen Haand kunne lede Forretningen. Kopi af Anbefalinger ønskes. Nærmere Oplysninger ved at indsende Billet mrkt. »5077« til *Preben Buchtrups Ann.-Bur., Aarhus.* (87)

En Typograph-Maskinsætter,

7 Aars Erfaring, søger Plads enten i København eller i Provinserne. Billet mrkt. »81« modtager Ekspeditionskontoret.

Dygtig Trykker søger Plads snarest. Billet mrkt. »Trykker 83« modtager Ekspeditionskontoret.

C. Langsteds Skotøjsforretning,

Tagensvej 3.

Stort Lager af Hertz' Fodtøj. (75)

Ingen punkterede Slanger

behøver de paa Deres Cykle mere, naar De anvender det eneste og virkeligt **virkende Middel mod Punkteringer**, der faas i Tuber à 1 Kr. med Brugsanvisning. Udmærkede Anbefalinger fra Folk, der har kørt i over 7 Maaneder **uden at punktere**. Hr. Ingeniør, Cand. polyt. Alb. Wesche, Assistent v. Statb. kem. Lab., erklærer paa Tro og Love: Holder sig flydende og indeholder ingen for Gummien skadelige Stoffer **og er et udmærket Middel mod Punkteringer**.

Køb og anbefal det til Bekendte.

Sendes overalt efter skriftlig Rekvisition (Brevkort 3 Øre). Med koll. Hilsen

HARRY KAABER

(85) Aalekistevej 210, Vanløse.

Husk A. E.s Rabat.

Største Besparelse.

For Foreningens Medlemmer er at benytte **A. E.s Rabatkort.** Kortene udleveres gratis paa Foreningens Kontor.

Se Listerne. Nye Leverandører. (17)

Enhver Bogtrykker og Litograf bør benytte renvaskede **Pudseklude** fra LAUGE PETERSEN, *Valdemarsgade 42, Telf. V. 1437 y.* — **Special Maskin-Vaskeri for Pudseklude til grafisk Brug**, leveres i Pakker paa 12½ Kg à **40 Øre**. — *Leverandør til Bogtrykkerier, Litograf- og Reproduktionsanstalter i hele Norden.*

Anbefalinger fra forskellige Firmaer foreligger. (230)

Sadolins Farver

Dansk Fabrik for Trykfarver.

A/S. Sadolin & Holmblad & Co.s Eftf.

HOLMBLADSGADE 52, KØBENHAVN S.

Telefon Amager 555. (15)

F. L. BIE A/S

Ny Østergade 9, København.

— Telefon 8062. —

Samtlige Maskiner og Artikler for **Bogtrykkerier, Bogbinderier, Litho-Etablissementer, Klichéfabriker** og beslægtede Brancher.

Kulante Betingelser.

Stadigt stort Lager. (12)

PARITZ GOTTSCHALCK

KONGENS NYTORV 8 o o TELEFON 3378

Nye og brugte Maskiner haves paa Lager.

Stort Lager af alle Utensilier. (15)

Tandlæge Dyrlund-Smith,

St. Kongensgade 39, St.

Konsult.: 10—4 og 6—7, Sønd. 10—11.

Sygekassens Priskurant.

Telefon Central 6125. (6)

Ønsker De at sikre Deres Hustru og Børn en Sum, hvis De dør ung, eller Dem selv en Nødskilling til Støtte paa de gamle Dage, sker dette bedst ved at henvende Dem til **Arbejdernes Livsforsikring**, der i sin Afdeling med Lægeundersøgelse, som betales af Selskabet, er det billigste danske Folkeforsikrings-Selskab med ugentlige Præmier.

Konfirmationsforsikringer tegnes paa særlig fordelagtige Vilkaar, saaledes at den ugentlige Præmie **bortfalder** ved Forsørgerens Død **uden** Afkortning i Summen til Konfirmationen.

Alle Forsikringer er genforsikrede i Statsanstalten for Livsforsikring.

Ugentlige Præmier **fra 10 Øre.**

Forlang Oplysninger hos

ANTON JENSEN.

(79) Thingvalla Allé 28, S.

Typografernes Stiftelse

afholder

ekstra Generalforsamling

Søndag den 26. April Kl. 10½

i Rømersgade 22, 1. Sal.

Dagsorden: 1. Forslag om Bevilling af Midler. 2. Eventuelt.

(89) STYRELSEN.

GENZSCH & HEYSE

Schriftgiesserei *Etablirt 1833*

FILIALE IN MÜNCHEN *HAMBURG.*

Römische Cursiv, Original unseres Hauses.

Redaktør: JUL. SCHRØDER, Kong Oscarsgade 9, Kbhvn. Str. Ekspeditør: P. HVIDTFELDT, Gl. Kongevej 1 C, 1. S.
Abonnement gennem Postkontorerne: 1 Kr. pr. Kv. Annoncer: 15 Øre pr. Petitlinje. 26 Gange og derover Rabat.
Trykt hos F. E. BORDING (V. PETERSEN) København.

TYPOGRAF-TIDENDE

ORGAN FOR DE TYPOGRAFISKE ARBEJDERES INTERESSER

NUMER 16 KØBENHAVN DEN 24. APRIL 1914 XLI AARGANG

DANSK TYPOGRAF-FORBUND

Det 6. ordinære Delegeretmøde afholdes den 3. og 4. August d. A. i Odense.

Enhver Afdeling kan stille Forslag til Behandling paa Delegeretmødet. Forslagene skal i Henhold til § 38 være indsendt senest 2 Maaneder før Mødets Afholdelse og maa saaledes være Forretningsudvalget i Hænde senest den 3. Juni.

København, den 25. April 1914. FORRETNINGSUDVALGET.

Bogtrykfagets Arbejdsløshedskasse

afholder sit 3. ordinære Delegeretmøde i Odense den 5. August.

I Henhold til § 27 kan enhver Afdeling stille Forslag til Behandling paa Mødet. Eventuelle Forslag maa være Forretningsudvalget i Hænde senest den 3. Juni.

København, den 25. April 1914. HOVEDBESTYRELSEN.

Til

Forbundets Medlemmer i København.

Efter at et Fællesmøde af de københavnske Fagforeninger har vedtaget at foranstalte Demonstrationstog 1. Maj, har Styrelsen vedtaget at slutte sig hertil.

Styrelsen opfordrer de københavnske Kolleger til i saa stor Udstrækning som muligt at deltage i Majtoget.

Man marscherer under eget Musikkorps. STYRELSEN.

Tag Fagskolen i Brug!

OVENSTAAENDE Udraab er Overskriften over en Artikel af Axel Dahl i »Typ.-Tid.« Nr. 14, og saafremt Forf. havde holdt sig til at anbefale at tage vor nuværende Fagskole i København i Brug, som Overskriften lyder paa, skulde jeg ikke have lagt Beslag paa »Typ.-Tid.«s Plads. Men Forf. skriver: »Det staar vistnok klart for de fleste, at Værkstederne ikke mere kan blive de Steder, hvor den detailerede Undervisning kan ydes . . . .« Hvor i Alverden skal Lærlingen da lære sit Fag, naar det ikke skal være paa Lærestederne; jeg maa tilstaa, at jeg hører til dem, for hvem dette staar uklart. Lad os ikke gaa omkring med saa høje Tanker om vort Fag, at dette ikke kan læres, undtagen der oprettes Læreanstalter. Vi har vor Fagskole i København, og den burde sikkert benyttes i langt højere Grad end Tilfældet er. Trang til flere synes der ikke at være. Al den megen Tale om Lærlingenes mangelfulde Uddannelse har vel nok noget paa sig, thi trods Fagskoler og tekniske Skoler synes det, som om Uddannelsen i alt Fald ikke er bleven bedre end for en Snes Aar siden, og dette synes jo heller ikke at tale til Fordel for Dahls Anbefaling af mange Fagskoler. Som jeg alt tidligere har fremhævet her i Bladet, saa er det ikke »Dansk Typ.-Forbund«, som skal paatage sig Lærlingenes Uddannelse. Dahl vil have Fagskoler i »de Byer, hvor det lader sig gøre«, og ellers benytte noget Forf. kalder »Korrespondance-Systemet« for de øvrige af Danmarks Byer. Jeg tror nok, naar man vil gøre sig den Ulejlighed at tænke den Tanke til Ende, saa er man ogsaa færdig med den, og man maa betragte den som uigennemførlig. Kollegerne Landet over vil sikkert heller ikke ønske en Kontingentforhøjelse i den Anledning, og det vilde rimeligvis blive Følgen; thi det vilde ikke blive en Klatskilling at bekoste Gennemførelsen af den Slags Ting, selv om Forbundet kun skulde betale mindre end Halvdelen. Nej, Sagen skal gribes fat i en anden Ende! Lad os sørge for, at man paa næste Delegeretmøde tager Sagen op og søger at reformere der, hvor det tiltrænges, og jeg mener, at der maa lægges mere Pres paa de Forretninger, som har Lov til at holde Lærlinge, at de oplærer disse saaledes, som en Kommission, bestaaende af Svende og faglærte Principaler finder det nødvendigt. Fordringerne ved en Svendeprøves Aflæggelse bør jo ogsaa skærpes, naar Lærlingens Uddannelse skal forbedres. Naar der gaas lidt bestemt frem, saa vil der sikkert ogsaa nok foreligge Resultater. Forøvrigt er det jo ikke altid sikkert, at et godt Resultat kan naas, selv om Typografer og Principaler er enige i Principet om en god Oplæring. Lærlingen selv er jo en meget væsentlig Part i Sagen, som der ogsaa maa regnes med. Og naar der er mange, som kommer ud af Læren uden egentlig at have lært noget, saa er det vel heller ikke altid sikkert, at det er Lærestedernes Skyld.

Med Hensyn til Forf.s Ønske om at faa Danmarks Typograf-Lærlinge ind under »Dansk Typ.-Forb.«, idet der bør tages og ses stort paa denne Samfundssag, saa er jeg af den Formening, at Forbundet som saadan ikke lader Hjertet løbe af med Forstanden.

Odense, den 10. April 1914. HANS NIELSEN.

Majdemonstrationen!

KOLLEGA! Som Historien har Mærkedage, har Arbejderne ogsaa deres Mærkedage at opvise og fejre. Vi staar nu overfor en af disse, nemlig 1. Maj, den Dag, da der Verden over demonstreres af hele det internationale Arbejderparti og Socialdemokrati *for Gennemførelsen af demokratiske Reformer til Arbejdernes Vel.* Det er i Aar *25-Aarsdagen* for denne Demonstration, og der arbejdes for at gøre denne saa repræsentativ som mulig. Det er Ord, der specielt har Bud til de grafiske Fags Udøvere, naar vi for Provinsernes Vedkommende nu staar overfor kommende Tarifforhandlinger, hvor et af Hovedkravene maa være Normalarbejdsdagens Gennemførelse, da har vi Typografer en moralsk Forpligtelse at vise Betydningen af vort Krav ved at møde fuldtallig op i den Demonstration, der kræver 8-Timersdagen gennemført.

Det er et sørgeligt Syn at være Vidne til, hvor der afholdes Procession, at mangen Kollega staar som Tilskuer paa Gadehjørnerne i Stedet for at fylde sin Plads i Rækkerne ved Kollegernes Side. Hvad enten Grunden nu er den ene eller den anden, saa lad disse Kolleger, som mener at være for »fine« til at gaa i Procession, forstaa, at de handler *ukol-*

legialt, og den Opførsel ikke bør blive taalt blandt organiserede Arbejdere.

Lad det være hver ærekær Arbejders Pligt at møde under Fanerne Fredag den 1. Maj, hvor der kaldes. Saa Kapitalismen (Arbejdsgiverne) maa baade føle og forstaa, at der staar en *vaagen, selvbevidst Arbejderhær* bag de Krav, der bæres frem paa denne Dag. Og lad det være en Skamplet for den Arbejder, der i stupid Overlegenhed ikke véd at finde sin Plads blandt Kammeraternes Rækker paa den Dag, der kaldes til Demonstration for vore berettigede Krav. NITRAM.

Bladsætterklubben

afholder **ordinær Generalforsamling** *Søndag den 3. Maj Kl. 12* i Hotel »Union«, Hj. af Vesterbrogade og Victoriagade.

Dagsorden: 1. Beretning. 2. Regnskabet. 3. Valg af Styrelse. 4. Lovændringer. 5. Eventuelt.

Efter Generalforsamlingen Frokost: En varm Ret, Smør og Ost, Snaps og Øl, Kaffe og Cognac à 1 Kr. pr. Deltager. Man bedes tegne sig hos Styrelsen senest den 1. Maj.

„Er De ikke tilfreds, kan De jo rejse om fjorten Dage!"

JEG mødte en Dag en gift Kollega paa Gaden. Jeg saa, at han havde et sørgmodigt Udtryk i Ansigtet, og det gav Anledning til, at jeg deltagende spurgte ham om, hvad der var i Vejen.

Vor Kollega arbejder paa et af Vestlollands største Dagblade, der iøvrigt altid ligger i Strid med sine Arbejdere, og hvor Forholdene og den Tone, som Bladets Faktor til enhver Tid benytter sig af overfor sine undergivne, er af den Art, at de er en Paatale værd.

Faktoren et forhenværende Medlem af »Dansk Typ. Forbund«, søger til enhver Tid at træde de mere svage Kolleger under Fødder. Overfor meldte Kollega er han nu særlig haard, idet han daglig overfuser og jager med ham i den Grad, at det er meget generende for de andre Kolleger at se og høre paa.

Flere Gange er han bleven tiltalt paa en Maade, der er værre end den, der bliver en Lærling til Del. Endskønt vor Kollega er en flittig Arbejder, der passer sit Arbejde til Punkt og Prikke, og endskønt han har stor Familie at forsørge, generer det absolut ikke Faktoren, med den *Smule* Myndighed han er i Besiddelse af, at slynge vor Kollega, hvis han tillader sig at forsvare sig lidt, denne Sætning lige i Ansigtet:

»Hvis De ikke er tilfreds, kan De jo rejse om 14 Dage!«

— — —

Hvilket topmaalt tarveligt Vaaben af den Mand at benytte sig af. Det beviser tilfulde Mandens Taktløshed og daarlige Karakter. Han véd, at den Mand, han taler til, er Familiefader, og at Arbejdsløshed betyder maaske Ruin for et lille Hjem.

Nakskov, den 4. April 1914. AAGE ROSENBERG.

Generalforsamlinger og Møder.

Odense Lokalafdeling

afholdt ord. Generalforsamling Lørdag den 11. April. Dirigent: BONDESEN. Beretningen hvorunder omtaltes en Divergens med det Miloske Bogtrykkeri om Paragraf 25 i Tarifen (Maskinsættertarifen), godkendtes enst.

Regnskaber. N. CHR. CLAUSEN forelagde derpaa Kvartalets Regnskaber. Afdelingens Regnskab balancerede med 1804 Kr. 40 Øre, indsendt til Hovedkassen 608 Kr., Ekstrakassen balancerede med 810 Kr. 66 Øre. Overskud i Kvartalet 115 Kr. 53 Øre. Vinterfesten 31. Januar, hvortil var solgt 244 Billetter, havde givet et Overskud paa 10 Kr. 84 Øre. Til »Samaritanen« var indsamlet 102 Kr. 25 Øre. Alle Regnskaber godkendtes enst.

Frihavnsstrejken. Styrelsen stillede Forslag om at sende de strejkende Frihavnsarbejdere en lille Hilsen i Form af 50 Kr., der skulde tages af Ekstrakassen. Efter en kort Diskussion om, hvorvidt Pengene skulde tages som foreslaaet eller ved Indsamling bl. Medl. vedtoges Styrelsens Forslag.

Forskellige Beretninger. ERNST JØRGENSEN gav Meddelelser om, hvad der var foregaaet paa Fyns Social-Demokrats sidste Kontrahentmøde samt om Bladets Stilling, der havde vist sig at være i bedste Velgaaende. FERD. POULSEN berettede om Folkets Hus's Generalforsamling, paa hvilken der var fremkommen megen og berettiget Kritik, og endelig meddelte P. BONDESEN om A/S Arbejdernes Aktiebageri, der er et Foretagende i stor og stadig Fremgang, og hvorfra man faar udmærket Brød til vistnok de billigste Priser her i Landet. Samtlige Beretninger toges til Efterretning, hvorefter Repræsentanterne til de nævnte Institutioner genvalgtes: Til Kontrahenter ERNST JØRGENSEN og P. WELBLUND, til Folkets Hus FERD. POULSEN og til Aktiebageriet P. BONDESEN.

Opstilling. Ved det forestaaende Valg af Forretningsfører for Provinserne og Hovedkasserer opstilledes enst. P. WELBLUND.

Banneret. Til Bannerførere valgtes H. HANSEN, Kr. E. Petersens Bogtrykkeri, og ALFRED ERIKREN, Fyens Social-Demokrat.

1. Maj. Der gaves Meddelelse om Majdemonstrationen og rettedes Opfordring til Medlemmerne om at deltage i saa stort Antal som muligt.

Fodtur. Efter en livlig Diskussion besluttedes det med alle Stemmer at lade Bestyrelsen arrangere den aarlige Fodtur til Stige Kro Kristi Himmelfarts Dag paa sædvanlig Maade.

Eventuelt. Formanden gav Meddelelse om et fra Maribo udsendt Cirkulære samt om Styrelsens Mening derom. — Tages til Efterretning.

Generalforsamlingen var besøgt af ca. 40 Medlemmer. BL.

Næstved Lokalafdeling

afholdt Generalforsamling Lørdag den 12. April. — Regnskaberne for sidste Kvartal oplæstes og godkendtes. Hovedkassens Regnskab balancerede med 779 Kr. 40 Øre. Kontingentindtægten havde været 686 Kr. 40 Øre. I Understøttelse til Rejsende var udbetalt 15 Kr., i Understøttelse paa Stedet 290 Kr. 50 Øre, Sygeunderstøttelse 102 Kr. Privatkassens Regnskab balancerede med 109 Kr. 5 Øre. Til Rejsende var udbetalt 19 Kr. Kassens Formue er 134 Kr. 10 Øre. — Efter at en Del lokale Sager var behandlede, sluttede Generalforsamlingen.

J. P. H.

Aarhus Lokalafdeling.

afholdt ordinær Generalforsamling d. 17. April. — Formanden, MARTH. PEDERSEN, bød Velkommen og meddelte Resultatet af Landsafstemningen. Haabede, at Delegeretmødet maatte samle Medlemmerne noget mere, end Afstemningen bar Vidnesbyrd om. — Til Dirigent valgtes V. HANSEN og til Sekretær: LUDV. CHRISTENSEN.

Forhandlingsbogen oplæstes, og heri refereredes en Sag fra Reklametrykkeriet, hvor et Medlem var beskyldt for at bestille for lidt af en af Firmaets Chefer. Saavel Personalet som Styrelsen var dog temmelig enige om, at Beskyldningen havde været absolut grundløst. — P. CHRISTIANSEN beklagede, at Medlemmerne skulde være udsat for sligt, naar Principalerne af en eller anden Grund vilde os tillivs. — FORMANDEN gjorde gældende, at en god Løn ikke var den eneste Betingelse for en bestemt Præstation, da en Arbejders Stabilitet og Anciennitet ogsaa var noget værd. — Forhandlingsbogen godkendtes.

Under Meddelelser fra Formanden vendte man atter tilbage til Reklametrykkeriet, der jævnlig havde benyttet en uorganiseret Kollega som Paalægger. Da han ogsaa havde »optraadt« som Trykker, havde Styrelsen forbudt dette.

Jørgen Wind maatte Styrelsen ret ofte beskæftige sig med, og FORMANDEN gjorde derfor Medlemmerne opmærksomme paa, at al Anvisning af Arbejdskraft burde kun ske gennem Organisationen, hvis man vilde sikre sig gode Lønninger og Arbejdsforhold.

N. MORTENSEN aflagde Beretning fra »Demokraten«, der stadig var i god Fremgang.

STEGGER-SØRENSEN refererede Fællesorganisationens Beslutninger.

FORMANDEN aflagde Beretning fra Detail-Forbrugsforeningen. Der var aabnet et nyt Udsalgssted paa Frederiksbjerg, og der var stor Tilslutning af nye Medlemmer.

Kassereren, GADE-JØRGENSEN, fremlagde Regnskaberne. Hovedkassen balancerede med 2210 Kr. 80 Øre. Kontingentet udgjorde 2190 Kr. 80 Øre, og der var indsendt 884 Kr. 25 Øre. Lokalkassen balancerede med 501 Kr. 23 Øre. Regnskaberne godkendtes enstemmig, efter at en af Revisorerne, V. HANSEN, havde opfordret Medlemmerne til at undgaa al Restance.

N. MORTENSEN omtalte Majdemonstrationen. Det var i Aar 25. Gang, og opfordrede derfor Medlemmerne til at møde op i Processionen.

Det vedtoges, at Afdelingens Sommerudflugt i Aar gaar til Hou pr. Damper den 5. eller 12. Juli, og FORMANDEN anmodede om en kraftig Agitation for denne store Tur.

Til Aftenskolen for Arbejdere bevilgedes 15 Kr.

Til Bannerbærer og Suppleant valgtes HUGO KNUDSEN og MARIAGER. — Til Repræsentanter valgtes: »Demokraten«: N. MORTENSEN og M. HANSEN, Produktionsforeningen: REIMERS og CHR. LEHMANN og Detail-Forbrugsforeningen: P. CHRISTIANSEN.

Hjælpekassen holdt derefter Generalforsamling. Forhandlingsbogen oplæstes og godkendtes. Regnskabet, der balancerede med 6863 Kr. 62 Øre, oplæstes og godkendtes ligeledes.

Esbjerg Lokalafdeling

afholdt den 18. April ordinær Generalforsamling paa Hotel «Phøniks«, hvor Regnskaberne for Dansk Typ.-Forb. og Lokalkassen, der balancerede med henholdsvis Kr. 517.50 og 71.12, godkendtes. Det vedtoges at forhandle med Principalerne om halv Fridag den 1. Maj paa samtlige herv. Trykkerier for derved at kunne deltage i Maj-Proces-

sionen. Statistisk Materiale forelaa over Antal Arbejdere, Arbejdstid, Lønforhold osv. paa samtlige Trykkerier og dertil vedtoges det, at Bestyrelsen ad fredelig Vej søger at ordne forskellige Ting til Gavn for Medlemmerne.

For om muligt at faa en Repræsentant for Sydvestjylland ind i Hovedstyrelsen vedtoges det at samarbejde med alle øvrige sydvestjydske Afdelinger for dette fælles Formaal. Efter forsk. Meddelelser fra Form. og efter at forsk. Forespørgsler var besvaret, hævedes Generalforsamlingen af Dirigenten, Hr. Bogtr. OLSEN.

Før man skiltes holdtes en fornøjelig »amerikansk« Auktion over forsk. Smaating Lokalkassen tilhørende. H. K.,
Sekretær.

Forretningsudvalgsmøder.

Lørdag den 18. April 1914.

1. Internat. Sekr. meddeler, at Aarsbidraget ansættes til 8 Pf. pr. Medlem, hvilket vil give ca. Mk. 9078, som Udgifterne ogsaa vil beløbe sig til. Overført Saldo fra 1913 Mk. 2473.17 pr. 1. Januar 1914. — Tiltrædes.

2. Cirkulære fra Internat. Sekr. ang. statistiske Oplysninger.

3. Internat. Sekr. fremsender Cirkulære ang. den kollektive Overenskomsts Udløben i Sverig den 30. Juni 1914. Fra Svensk Typograf-Forbunds Side var der stillet enkelte Ændringer, medens Bogtrykkerorganisationen havde stillet Forslag om Reduktion. Forhandlingerne føres i April, efter at lignende havde fundet Sted i Februar og Marts uden Resultat.

4. Afstemningen om Forbundsstyrelsens Forslag om at udsætte Delegeretmødet til næste Aar havde givet til Resultat, at 652 havde stemt Ja, 1124 Nej og 12 »Stemmer ikke«. Forslaget var saaledes forkastet. Hobro havde ikke rettidigt indsendt Stemmesedler, og Faaborg havde undladt at indsende. Fra Vejle var indløbet Skrivelse med Tilslutning til Køge-Resolutionen. — Efter en kort Diskussion vedtoges det at afholde Delegeretmøde den 3. og 4. Avgust i Odense og at forelægge Forbundsstyrelsen dette til Sanktion. Arbejdsløshedskassens Delegeretmøde afholdes ligeledes i Odense den 5. Avgust.

Nær og Fjærn.

Medlemmer af Københavns Afdelingen, der ønsker at stille Forslag til det kommende Delegeretmøde, anmodes om at tilstille Styrelsen Forslagene senest Lørdag den 16. Maj. Forslagene vil derefter blive behandlede paa en Generalforsamling. Styrelsen.

Typografernes Stiftelse afholder ekstra Generalforsamling paa Søndag. Se omstaaende Annonce.

Rejseforeningen »Leipzig« afholder Møde Fredag den 24. ds. Kl. 8½ Aften Rømersgade 22, 1. Sal til Gaden.

Typografernes Syge-Hjælpekasse. Ind- og Udbetaling sker i Dag Fredag Kl. 7—8 i Stedet for i Morgen Lørdag. Se iøvrigt omstaaende Annonce.

Dødsfald. Efter omtrent et halvt Aars Sygdom afgik vor unge Kollega EINER SOLVIG den 18. ds. ved Døden af Lungetuberkulose. S. udlærte i 1910 hos P. Petersen og har siden arbejdet bl. a. hos Hertz. Han var en pligtopfyldende ung Mand og en god Kollega, der kun efterlader sig Venner. Begravelsen fandt Sted i Gaar Torsdag Kl. 2 fra Kapellet paa Fasankirkegaarden.

25-Aars Jubilæum kan den 1. Maj fejres af Faktor J. N. Jepsen i Ringkøbing.

Fest i Sangforeningen. I Morgen Lørdag Aften Kl. 8½ holder Typ. Sangforening Generalforsamling i Grand Kafé, Hj. af Kongens Nytorv og L. Kongensgade. Efter Mødet samles Sangerne med Damer i et Antal af ca. 50 for at fejre Tenor-Jubilaren, Hr. Arn. Larsen, som i 25 Aar har været et trofast Medlem og en udmærket Støtte for Koret. Der bliver Humør og Sangerjubel!

Hillerød Lokalafdeling afholdt Skærtorsdag Aften paa Gæstgivergaarden »Sjælland« en Fest til Ære for Hr. Trykker N. Hansen i Anledning af hans 70-aarige Fødselsdag. Ved Fællesspisningen (Flæskekam og koldt Bord) bød Formanden Velkommen, talte for Hædersgæsten og priste ham som et godt Medlem af Organisationen. N. Hansen takkede de mange Kolleger, der havde givet Møde for at hædre ham, og ligeledes takkede han Formanden for de smukke Ord. — Der blev ved Festen omdelt og sunget 6 — seks — Sange, alle med et gemytligt Anstrøg, og kort før Bordet hævedes, blev der overrakt Hædersgæsten en »stor« Cigar, og ved at aabne denne, strømmede Festens »officielle« Avis »Pøleaaen« frem, denne bar nogle tamme Hib til forskellige Kolleger i sit Skød. Ved et efterfølgende Kaffebord blev alle Sangene sungne da capo samt en Sang »For Herrer« og »For Damer«, trykt paa W. C. Papir. Senere optraadte en udmærket lokal Komiker, der gjorde stor Lykke, og meget senere sluttede et animeret Bal.

Alt i alt en meget vellykket Fest. J. C.

Gutenberg-Koret afholdt sin sædvanlige Foraarskoncert Skærtorsdag den 9. April i Studenterhuset. Det er en Nydelse at overvære det populære Kors Koncerter; thi det er altid lødige Ting, der gives. Hr. Kgl. Kapelmusikus Carl Skjerne viste Publikum, at ogsaa Klarinetten ejer Toner i Renhed og Vellyd, som er værd at høre, selv om maaske f. Eks. Mozarts Adagio ligger noget for højt for almindelige Mennesker. Hr. Axel Skjerne behandlede Flygelet med virtuosmæssig Færdighed, og Hr. Journalist Haagen Falkenfleth oplæste et Par Smaating ligefremt og net uden Affektion. Ogsaa Korets Præstationer er værd at nævne, det arbejder flittigt og har stadig nye Ting paa sit Repertoire. I Koncertsanger Carl Wolff har det en udmærket Kraft, som ved sine fint udførte Solonumre altid er sikker paa at gøre Lykke.
J.

Styrelsesmøder.

DEN KØBENHAVNSKE AFDELING.

Fredag den 9. Januar 1914.

En Del Skrivelser toges til Efterretning. — Der forelaa en Mæglingsindstilling, hvorefter en foretaget Opsigelse var taget tilbage. — Et Firma havde nægtet at betale Arbejde paa den 7. Nat efter Tarifen. Der var klaget til K. B. — Formanden fik Bemyndigelse til eventuelt at standse Arbejdet i et Bogtrykkeri, hvis forskellige Forhold ikke blev bragt i Orden. — Et i forrige Møde omtalt Medlem, der havde udvist bedragerisk Forhold overfor Foreningen, var mødt for personlig at forsvare sin Sag. Styrelsen indstillede ham til 2 Aars Karantæne. — Formanden refererede udførligt de opstaaede Tariffortolkninger, der særlig angaar Forlægningsparagrafen, Trykkernes Tillæg og Blandingsparagrafen. Forhandlingerne med K. B. tager deres Begyndelse i den nærmeste Tid. — En Stereotypørsag behandledes. — Der var overfor et Firma nedlagt Indsigelse mod en Opsigelse, der formentlig var begrundet i Hævdelse af Tarifen. Sagen ordnedes med Firmaets skriftlige Erklæring om at ville genantage den Paagældende, saa snart der var Brug for en Mand. — Fra det tyske Forbund var indløbet Svarskrivelse vedr. en Tysker, der søgte Optagelse. Herefter svares den Paagældende, at han først kan optages, naar han har været Forbundter i et Aar. — Nogle Laanesager og Anmodninger om hvilende Ret bevilgedes.

Tirsdag den 27. Januar 1914.

Forskellige indløbne Skrivelser toges til Efterretning eller henlagdes. — Forhandlingerne med »Social-Demokraten« var resulteret i en Overenskomst, som Formanden nærmere redegjorde for. Godkendtes. — Formanden redegjorde udførligt for de verserende Stridsspørgsmaal vedrørende den ny Tarif, og Sagerne diskuteredes indgaaende. — En Dispensationssag behandledes. — Et Par Afskedigelsessager drøftedes og Beslutning toges. — I Anledning af Overgang til nyt Format for et herv. Dagblad forelaa Anmodning om nogle Dispensationer fra Tarifen. Efter nogen Debat vedtoges et Svar, der væsentlig er en Nægtelse. — Et Spørgsmaal om Stereotypørarbejde drøftedes, og Beslutning toges. — Til Samarbejde med et Udvalg for Bogsætterklubben nedsattes et Udvalg. — En Anmodning om Optagelse tiltraadtes. — En Dispensation bevilgedes en ældre Kollega. — Da der i et herv. større Ugeblad var indført regelmæssigt Overarbejde, vedtoges det at begære Mægling. — Nogle Smaasager og Sager om hvilende Ret afgjordes.

Da næste Numer af Typ.-Tid. skal trykkes paa Onsdag, bedes alt Stof, som ønskes i dette Numer, indsendt til Redaktionen senest **Søndag**. *Foreningsmeddelelser til Ekspeditionen senest* **Mandag**.

DANSK TYPOGRAF-FORBUND
BOGTRYKFAGETS ARBEJDSLØSHEDSKASSE
GL. KONGEVEJ 1 C¹.

Kontorerne er aabne for Ind- og Udbetalinger fra 1—3 samt Fredag og Lørdag Aften fra **5—6½**. Telefon **4331**.

Anvisningskontoret: Telefon 4331, før Kl. 9 Form. og efter 6 Aften gennem *Amager 1227y*. Telegramadr.: Typforbundet, Kbhvn.

Biblioteket er aabent hver Mandag og Torsdag fra 7½—8½. Gratis Bogudlaan.

Foreningsmeddelelser.

Ny Lokalformand.

Grenaa: S. Bloch, Aagade, Grenaa.

Kvittering for modtagne Januar Kvartalsregnskaber.

17. April: Faaborg 83.00. 18. April. Nakskov pr. Bl. 50.00, kont. 130.10, ialt 180.10. 20. April: Holbæk 282.95; Løgstør 46.00; Maribo intet at indsende; Nykøbing F. 99.70; Rønne 271.00; Silkeborg 233.65; Slagelse 484.00. 21. April: Assens pr. Bl. 50.00, kont. 70.50, ialt 120.50; Esbjerg pr. Bl. 37.75, kont. 100.00, ialt 137.75; Grenaa intet at indsende; Herning 135.00; Kallundborg 155.15; Randers pr. Bl. 60.00; Thisted 140.00.

København, den 21. April 1914.
Forretningsudvalget.

Ny Medlemmer.

København: Sætter Oluf Chr. Thøgersen, udl. 4/4 14 hos Harder (arb. s. St.). Trykker Viggo Anton Markers, udl. 14/4 14 hos S. L. Møller (arb. s. St.). Paal. Helga Helander, udl. 15/4 14 i Kr. Dagblad (arb. s. St.).

Helsingør, Paul Emil Jørgensen, udl. 1/5 14 hos L. H. Andersen. Holbæk, Jørgen Alfred Sørensen, udl. 15/4 14 hos C. Tønnesen. Holstebro, Søren Sørensen, udl. 13/4 14 i Thomsens Bogtr. Næstved, Aksel T. Jensen, udl. 1/5 14 i Næstved Socialdemokrat.

Indvendinger mod Optagelsen maa ske inden 14 Dage fra Dato til vedk. Lokalafdel.

Tiltraadte.

København: 2735 Ejnar Oskar Christensen fra Udl. (Militær). 4378 Axel Frederiksen fra Nakskov (arbl.). 1316 Andr. M. E. Markers fra Silkeborg (arbl.).

Aarhus, 3639 Andr. Berthelsen (arbl.), 4466 Einer Pedersen (arbl.), 4442 Otto Mortensen (syg) og 6739 Jørgen Fischer (arbl.). Assens, 1214 H. E. Petersen (Dagbladet). Esbjerg, 2769 Sophus Hansen (Wedege Petersen). Grenaa 6138 Ejnar Hjorth Rosendahl (Grenaa Folketid.). Herning, 6053 Johannes Berthelsen (arbl.). Hjørring, 6565 Esben Hansen (Hjørring Amtstid.). Holbæk, 4034 S. K. V. Lohmann (C. Tønnesen). Holstebro, 3646 H. Chr. A. Jacobsen (arbl.). Nakskov, 3846 Edv. Hansen (Vestloll. Avis) og 6173 Frode Nygaard (Vestloll. Av.). Nykøbing F., 3801 Jens Adolf Olsen. Næstved, 2569 Niels Jensen (Thorkildsen, Haslev), 6818 Fr. Wollander (arbl.) og 6778 Jens Chr. Jensen (Militær). Odense, 6462 Carl Emil Hansen (Militær), 6911 H. C. Steen Rasmussen (arbl.), 4462 Hans Chr. Jørgensen (Militær), 4383 Hjalmar Larsen (arbl.), 4378 Axel Frederiksen (arbl.), 3729 Knud Chr. Sørensen (arbl.), 4379 Axel Chr. Marius Hansen (Andelsbogtrykkeriet) og 6507, Henrik Nielsen (arbl.). Roskilde, 6662 Chr. Larsen (Roskilde Tidende), 6818 Fr. Wollander (Rosk. Tid.) og 6006 Carl Chr. M. Bredahl (Rosk. Avis). Slagelse, 1748 Henry Vald. Andersen (Centraltrykkeriet).

Fratraadte.

København: 2889 Aug. Lodberg paa Rejse. 4034 S. R. V. Lohmann til Holbæk i Pl. 6540 Rasmus Chr. Rasmussen til Rønne i Pl.

Aarhus, 3878 Viggo Dahlsen paa Rejse. Esbjerg, 6933 Wolmer Mattson paa Rejse. Holbæk, 3904 Alfred Sørensen til Sønderborg i Pl. Maribo, 6180 Holger Andersen til Næstved i Pl. Nakskov, 6187 Søren Hansen til Fredericia i Pl. Odense, 4378 Axel Frederiksen til Nakskov i Pl. og 4442 Otto Risgaard Mortensen til Aarhus (syg). Slagelse, 3778 Jens Chr. Jensen til Næstved (Militær), 6006 Carl Chr. M. Bredahl til Roskilde i Pl. og 3893 Carl Nielsen til Næstved i Pl.

Død.

København: 1480 Sætter Einar Solvig.

Typografernes Syge-Hjælpekasse

Ind- og Udbetaling sker **i Dag Fredag Kl. 7—8**, i Stedet for i Morgen Lørdag.

Samtidig bedes **alle Restancer** indbetalt, da det ellers vil have Udslettelse til Følge.

(14e) KASSEREREN.

Typografernes Sangforening.

Lørdag Kl. 8½ **præcis:** Ordinær Generalforsamling i »Grand Kafé«, Hj. af Kongens Nytorv og L. Kongensgade. Dagsorden: 1. Beretning. 2. Regnskab. 3. Valg af Næstformand og Kasserer. 4. Eventuelt. — Efter Generalforsamlingen (Kl. 9½) Fællesspisning og Jubilæumsfest. (10)

T. C. C. Søndag: Herlev. Nørrebros Runddel Kl. 11. (3c)

ANNONCER

Sætter-Trykker.

Som saadan søges Plads i en nær Fremtid. Vant til at arbejde paa egen Haand. Billet mrkt. »91« modt. Ekspeditionskontoret.

En dygtig Trykker.

En yngre, dygtig og paalidelig Akcidenstrykker, godt kendt med skematisk Arbejde samt Farvetryk og Værkarbejde, ønsker Plads — helst i Jylland — i Løbet af Maj Maaned. Billet mrkt. »Trykker 90« modtager Ekspeditionskontoret.

Dygtig Trykker søger Plads snarest. Billet mrkt. »Trykker 83« modtager Ekspeditionskontoret.

Forbundter.

Som saadan søger en ung Mand paa 17 Aar, der har staaet 3 Aar i Lære i en stor Provinsby i Jylland, Plads i København til 1. Maj eller 1. Juni. Avis-, Annonce- og Akcidenssætter. Billet mrkt. »Flittig 92« modtager Ekspeditionskontoret.

Husk det nye **Tætningsmiddel**, der forhindrer Punkteringer. Pr. Tube 1.00. Sendes efter skriftlig Rekvisition.

HARRY KAABER
(93) Aalekistevej 210, Vanløse.

C. Langsteds Skotøjsforretning,
Tagensvej 3.
Stort Lager af Hertz' Fodtøj. (75)

Tysk Undervisning.
C. L. Christiansen, aut. Translatør,
Vølundsgade 29, 1.) (18)

Husk A. E.s Rabat.
Største Besparelse.

For Foreningens Medlemmer er at benytte **A. E.s Rabatkort.** Kortene udleveres gratis paa Foreningens Kontor.
Se Listerne. Nye Leverandører. (17)

Enhver Bogtrykker og Litograf bør benytte renvaskede **Pudseklude** fra LAUGE PETERSEN, *Valdemarsgade 42, Telf. V. 1437y.* — **Special Maskin-Vaskeri for Pudseklude til grafisk Brug**, leveres i Pakker paa 12½ Kg à **40 Øre.** — *Leverandør til Bogtrykkerier, Litograf- og Reproduktionsanstalter i hele Norden.*

Anbefalinger fra forskellige Firmaer foreligger. (230)

F. L. BIE A/S **Ny Østergade 9. København.**
— Telefon 8062. —

Samtlige Maskiner og Artikler for **Bogtrykkerier, Bogbinderier, Litho-Etablissementer, Klichéfabriker** og beslægtede Brancher.
Kulante Betingelser.
Stadigt stort Lager. (12)

PARITZ GOTTSCHALCK
KONGENS NYTORV 8 o o TELEFON 3378
Nye og brugte Maskiner haves paa Lager
Stort Lager af alle Utensilier. (15

WILLIAM SIMMELKIÆR
SUNDHOLMSVEJ 67 (5)
SKRIFTSTØBERI GALVANOPLASTIK
ANNONCECLICHÉER XYLOGRAFI

Carl Erichsen,

Fagforretning for Bog- & Stentrykkerier samt Bogbinderier.
Telefon 2526. Løvstræde 6.
Lager af *Farve. Maskiner, Skrifter, Utensilier* og *Valsemasse.*
Etabl. af større og mindre Bogtrykkerier.
Kulante Betingelser. (10)

Brugte Maskiner.
Digeltrykpresser og **Hurtigpresser**, brugte, i god Stand, reparerede paa mit Værksted, sælges meget billigt under fuld Garanti. Stort Lager haves i Reglen.
(7) **Adolph Wulff.**

Tandlæge Dyrlund-Smith,

St. Kongensgade 39, St.
Konsult.: 10—4 og 6—7, Sønd. 10—11.
Sygekassens Priskurant.
Telefon Central 6125. (6)

Hotel „Union", Viktoriagade 2 & 4, Hj. af Vesterbrogade *(bedste Spisested i København)* anbefaler ny monterede elegante Værelser à Kr. 1.25. Telefon 4092. (9)

Arbejdernes Livsforsikring tegner Livsforsikring med eller uden Udbetaling i levende Live. — **Konfirmationsforsikring** tegnes paa særlig fordelagtige Vilkaar **med Præmiefrihed ved Forsørgerens Død.** — Arbejdernes Livsforsikring er i sin Afdeling med Lægeundersøgelse **betydelig billigere end andre Selskaber** med ugenlige Præmier, ligesom alle Forsikringer er genforsikrede i Statsanstalten. — **Restancefrist under Arbejdsløshed eller anden uforskyldt Aarsag.** — Ugenl. Opkrævn. sammen med Foreningskontingentet. — Forlang Oplysning hos
ANTON JENSEN.
(57) Thingvalla Alle 28, S.

Typografernes Stiftelse

afholder

ekstra Generalforsamling

Søndag den 26. April Kl. 10½

i Rømersgade 22, 1. Sal.

Dagsorden: 1. Forslag om Bevilling af Midler. 2. Eventuelt.

(89) STYRELSEN.

Redaktør: JUL. SCHRØDER, Kong Oscarsgade 9, 2 Kbhvn. Str. Ekspeditør: P. HVIDTFELDT, Gl. Kongevej 1 C, 1. S.
Abonnement gennem Postkontorerne: 1 Kr. pr. Kv. Annoncer: 15 Øre pr. Petitlinje. 26 Gange og derover Rabat
Trykt hos F. E. BORDING (V. PETERSEN) København.

TYPOGRAF-TIDENDE

ORGAN FOR DE TYPOGRAFISKE ARBEJDERES INTERESSER

NUMER 17 KØBENHAVN DEN 30. APRIL 1914 XLI AARGANG

Forbundets Medlemmer i København.

Efter at et Fællesmøde af de københavnske Fagforeninger har vedtaget at foranstalte Demonstrationstog 1. Maj, har Styrelsen vedtaget at slutte sig hertil.

Styrelsen opfordrer de københavnske Kolleger til i saa stor Udstrækning som muligt at deltage i Majtoget.

Man marscherer under eget Musikkorps. STYRELSEN.

Mød!

I Morgen demonstrerer Arbejderne Verden over for en forkortet Arbejdstid og for Fred iblandt Folkene.

Arbejdet hviler i saa godt som alle Fag, i de fleste Byer fejres Dagen ved Møder og Processioner. Formaalet er at henlede Samfundets Opmærksomhed paa vort Krav om en 8 Timers Maksimalarbejdsdag og at protestere imod Krig og Rustningsgalskab.

Typograferne bør ikke savnes paa denne Dag. I København har vi forlængst opnaaet Otte-Timersdagen, og i Provinserne mangler vi kun en halv Time i at naa dette Maal.

Dette kan vi i første Række takke Majdemonstrationen for, thi uden denne aarligt tilbagevendende Agitation var vi næppe naaet saa vidt.

Det er derfor en ganske selvfølgelig Pligt overfor vore Klassefæller, der ikke har været saa heldige som vi — paa Vilje har det ikke manglet — at deltage i Agitationen for, at ogsaa de vinder frem til lysere Forhold.

Militarismen knuger os alle; Millioner kastes aarlig ud til unyttige Jordvolde og Mordredskaber, og »Krigsfaren« er et fast Numer paa Chauvinisternes Lirekasse.

I Morgen bør det lyde som et enstemmigt Kor fra den arbejdende Klasse: Bort med Krigen! Ned med Vaabnene!

De kulørte Pæle, hvormed man afstikker Landenes Grænser, vedrører ikke os. Danske og tyske Arbejdere er Brødre og sukker under samme Undertrykkelse, og Undertrykkeren er Kapitalismen.

Paa Balkan har Religionen været Skalkeskjulet for de kapitalistiske Handelsinteresser, som medførte Krigen. Og *Folkene* vaander sig endnu under Følgerne af Magthavernes Forbrydelser.

I Nordamerika skal Kravet om Salutskud for Stjernebanneret skjule de Petroleumsinteresser, hvorom man strides. For nogle faa Milliardærers Profitbegær skal Byer ødelægges og Menneskeliv ofres.

Kapitalismen er overalt den samme: Et folkefjendsk Uhyre, som træder Tusinders Lykke og Velfærd under Fødder — for blot én Øres Profit.

Som Protest og Agitation imod dette Uhyre fylkes vi under de røde Faner i Morgen.

Danmarks Typografer bør være med! LE ROUGE.

1. Maj.

GENNEM flere Aar har man haft den »Fornøjelse« at se en ringe Procentdel af det grafiske Fags Udøvere troppe op under Fanen ved Majdemonstrationen. Og Aarsagerne? Ja, det kan jo næppe være fordi vort Fags Udøvere har »indset det haabløse« i en saadan Demonstration, thi den københavnske Del af Forbundet har jo alt i flere Aar levet under Gennemførelsen af 1. Maj-Dagens specielle Krav: 8-Timers-Dagen; et Gode, som vore Provinskolleger forhaabentlig snart vil faa Del i. Det kan jo heller næppe ligge i, at Typograferne er mindre kloge »Hoveder« end andre Fag, Folk, der ikke kan indse Organisationens og Sammenholdets Betydning. Hvis dette var Tilfældet, var vi jo næppe naaet saa langt frem, som Tilfældet er.

Og til Fremme af Organisations- og Sammenholdstanken maa Majdemonstrationens Betydning ingenlunde underkendes. Den Følelse af Glæde og Stolthed, der gaar igennem enhver klassevidst Arbejder, naar han den 1. Maj kaster Arbejdsdragten og Værktøjet til Side og tropper op i Majtogets Rækker, Bevidstheden om, at han eller hun her gaar sammen med Tusinder af andre Arbejdere og *Klassefæller*, der alle stræber mod det samme Maal: Arbejderklassens økonomiske og politiske Frigørelse, Bevidstheden om, at der i alle civiliserede Lande den samme Dag gaar andre Tusinder, der har det samme Maal, den Følelse, der skabes ved Bevidstheden om alt dette, om Arbejderklassens stadig voksende Magt — den Følelse er af stor agitatorisk Værdi.

Men hvad er da Aarsagen til Typografernes forholdsvis ringe Tilslutning?

Skulde der være noget om de kendte Vendinger: at Typograferne er Arbejdernes Overklasse, at de er for »fine«, eller at de gi'r Pokker i Majdemonstrationen, efter at de selv har faaet 8 Timers Arbejdsdag — med andre Ord: at de mangler Klasseføelse!?

Jeg tror det ikke, vil ikke tro det. Derimod tror jeg, at der hos enhver Arbejder er en Følelse — mere eller mindre bevidst — af, at vi alle tilhører den samme Klasse, og at vi derfor alle — dybest set — har samme Interesser, og ud af denne Følelse vokser Bevidstheden om, at vi kun i Fællesskab formaar at højne ikke blot det enkelte Fags, men hele Arbejderklassens Levevilkaar.

Ud fra denne Betragtning er det givet, at man som *klassebevidst* Arbejder ikke kan undlade at deltage i Majdemonstrationen. Lad de sløve, de uorganiserede, hos hvem Klasseføelsen endnu ikke er vakt, lad dem om at staa paa Gadehjørnerne og se til eller fortsætte Slidet, til Arbejdsdagen er endt, men vi andre, der har Forstaaelsen af Arbejderklassens Maal og Midler, vi bør uden smaalige fagegoistiske Hensyn melde os i Rækkerne. Der er jo andre Krav end 8-Timers-Dagen at demonstrere for.

Og Bevidstheden om, at det ikke er nogen af Gud eller Kejser lovbefalet »Helligdag«, men en af den organiserede Arbejderklasse selv indstiftet og af den selv iværksat Fridag, bør ikke være mindst begejstrende.

Derfor Kolleger: Det staar til os at vise, at vi hverken er »Overklasse« eller Fagegoister, men at Klasseføelsen *mindst* er lige saa stærk hos os som hos andre organiserede Arbejdere!

Vel mødt den 1. Maj! JOHS. ERVIG.

Bladsætterklubben

afholder **ordinær Generalforsamling** *Søndag den 3. Maj Kl. 12* i Hotel »Union«, Hj. af Vesterbrogade og Victoriagade.

Dagsorden: 1. Beretning. 2. Regnskabet. 3. Valg af Styrelse. 4. Lovændringer. 5. Eventuelt.

Efter Generalforsamlingen Frokost: En varm Ret, Smør og Ost, Snaps og Øl, Kaffe og Cognac à 1 Kr. pr. Deltager. Man bedes tegne sig hos Styrelsen senest den 1. Maj

For 25. Gang.

DET er i Morgen 25. Gang vi demonstrerer for 8 Timers Dagen. Dette gaar nuomstunder ret stilfærdigt til. En Del Kolleger holder vel nok fri om Eftermiddagen, en mindre Del gaar med i Processionen; men de fleste arbejder den 1. Maj som alle andre Dage. Pokker skulde holde fri, naar ikke Kirken eller Staten befaler det.

Ved den første Majfest gik det imidlertid ikke saa fredeligt til. »Typ. Tid.« for Marts og April 1890 vidner om en heftig Kamp indenfor Typografernes Rækker ikke alene om selve Majdemonstrationen, men ogsaa om *den forkortede Arbejdstids Nytte.*

Den internationale Kongres i Paris i 1889 havde fremsat Kravet om en 8 Timers Arbejdsdag som Arbejderbevægelsens *første* Maal, og Parolen var givet, at Arbejdet overalt skulde hvile den 1. Maj som Symbol paa internationalt Broderskab.

Ogsaa dæmrede Tanken hos mange om at vise Kapitalisterne Arbejdets Betydning, blot denne ene Dag om Aaret at vise Samfundet, hvor slet det vilde være stillet, hvis *alt* Arbejde standsede.

Hele Verden stander stil',
naar din stærke Arm det vil.

Forud for 1. Maj førtes en stærk Agitation for Demonstrationen, en lang Række Artikler — bl. a. under Mærket »N. K.« — paaviste Nytten af 8 Timersdagen og tilbageviste de Indvendinger, der fra Kollegers Side rejstes herimod.

Dette var desværre i høj Grad nødvendigt. Paa et Møde, der afholdtes i Thalia Mandag den 3. Marts 1890 med Maler Jensen som Taler, udtalte »Ny Forenings« Ordfører ifølge »Typ.-Tid.«s Referat, at »8-Timers Arbejdsdagen var Middelstandens Tilintetgørelse« og »Skridtet til en socialistisk Stat.« Heller ikke Trykkerforeningen vilde være med. Kvinderne regnede man ikke med den Gang.

Paa et Møde i Thalia den 20. April vedtoges imidlertid følgende Resolution:

»Forsamlingen slutter sig til de af den internationale typografiske Kongres i Paris vedtagne Hovedpunkter og støtter Styrelserne for de typografiske Foreninger energisk navnlig for Gennemførelsen af den forkortede Arbejdstid og Afskaffelsen af Akkordarbejdet.

I Tilslutning hertil beslutter Forsamlingen at deltage i den af Arbejderne i alle Lande paatænkte Demonstration den 1. Maj og tilsiger de Typografer, som maatte lide under Deltagelsen i Demonstrationen, en kraftig Støtte,

Resolutionens første Del vedtoges med alle Stemmer mod 1; men anden Del om Deltagelse i Demonstrationen vedtoges med kun 117 St. mod 102.

Interessant er det at læse de manende Opraab, der derefter følger:

»Vi *maa* demonstrere! Vi *maa* følge Fodslag med alle vore Kammerater i de andre Fag! Vi *maa* vise at vi har Blikket klart for, hvad der tjener vore egne Interesser bedst.«

Følgende Sætninger passer ogsaa nok saa godt i vore Dage:

»Hvad nytter al vor Pukken paa Intelligensen indenfor vort Fag, naar vi dog ikke er vor Stilling som Lønslaver klart bevidst? Hvad nytter de dumstolte fine Fornemmelser, naar vi ikke stiller os i Geled med dem, der vil kæmpe for Arbejderklassens økonomiske Interesser? Fordommene bringer os ikke en Øre mere i Indtægt, og er det ikke netop det, som vi trænger til?«

Torsdag den 1. Maj samledes man saa paa »Søfryd«, men da Procession igennem Gaderne var forbudt, spadserede man til Fælleden i Smaagrupper. Indenfor Leddet mønstrede man ca. 200 Mand, et Tal der efterhaanden voksede til 300 — et efter Datidens Forhold ret stort Antal. Om Aftenen samledes man i Thalia til kammeratligt Samvær.

Til Trods herfor kom Bladene dog ud Dagen efter, thi Bogtrykkerne havde imidlertid holdt Møde og vedtaget nogle skrækindjagende Resolutioner, og mange havde heraf ladet sig skræmme. De frygtelige Trusler blev dog ikke til ret meget, hist og her blev dog et Par Mand sagt op — hos Nielsen og Lydiche 5 Mand.

Sjælen i Bestræbelserne for at straffe de Arbejdere, der havde deltaget i Demonstrationen var O. C. Olsen & Co., og »Typ.-Tid.« spotter i den Anledning Firmaets »Frisind« og »Liberalisme«. Man faar blandt andet at vide, at den ene af Indehaverne, Hr. Henriques, ved sidste Valg (1890) havde været Stiller for P. HOLM. Hvem skulde nu have troet det!

24 Aar er gaaet siden da, og vi mødes i Morgen for 25. Gang under det ærværdige Gutenberg-Banner. Demonstranternes Antal er i Aarenes Løb ikke vokset stort — men *8-Timers-Dagen* har vi faaet.

DR. LUX.

Den store, brede, joviale Søby

kan i Morgen Fredag den 1. Maj fejre sit 25-Aars-Jubilæum som faglært Typograf. ANTONIUS SØBY kom 1884 i Lære hos Th. Thrue i Aarhus, hos hvem han i Forvejen i Skoleaarene havde været beskæftiget som Bydreng. 5 Aar senere — den 1. Maj — udlærtes Søby og arbejdede samme Sted, til han i Sommeren 1890 maatte i »Trøjen« og af-

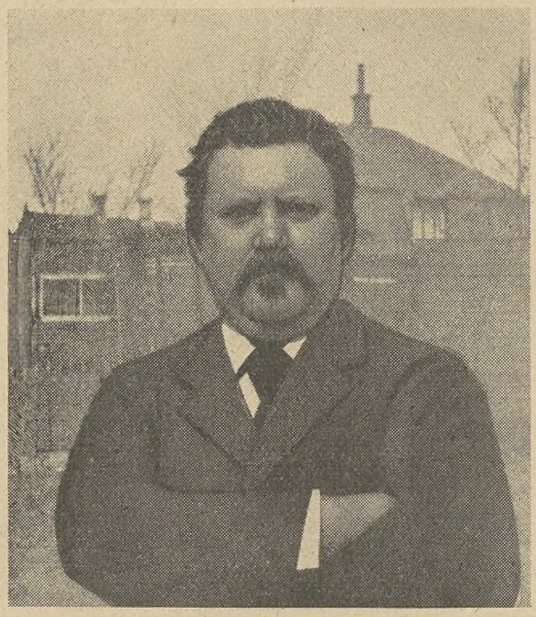

Amat.-Fot. Jul. Samuelsen.

tjene sin Værnepligt ved Marinen. Her opnaaede han at komme med paa Togt til Middelhavet med Korvetten »Dagmar«. Efter at have overstaaet Militærtjenesten kom han til Næstved, hvor han arbejdede en Aarrække i det Bangske Trykkeri. Senere kom han til Rønne, hvor han ogsaa tilbragte nogle Aar, indtil han for 10—12 Aar siden kom her til København, hvor han siden da har arbejdet. I de forløbne 25 Aar har Søby stadig været et trofast Medlem af sin faglige Organisation, hvis Afdeling her i Byen i mange Aar har genvalgt ham som Stemmeoptæller, ligesom han i nogle Aar har været Fanebærer, og flere Gange har han været valgt som Delegeret for København, og muligvis kan Provinskollegerne faa Lejlighed til at hilse paa ham i Odense nu til Avgust, naar vort Forbund atter holder Delegeretmøde.

Søby er en af de Kolleger, som kan betegnes som en virkelig prægtig Kammerat, og som Ven viser han sig at være af en sjælden fast Støbning og i Besiddelse af en Trofasthed, man ellers sjældent træffer paa her i Livet. Han glemmer ikke gamle Venner, selv om disse har været mindre heldige i Kampen for Tilværelsen. Dette er saa gode Egenskaber, at man ikke undres over, at hans Kolleger kappes om at vise ham Opmærksomhed og hædre ham ved en Lejlighed som denne. Søby, der er ugift, er en god Støtte for sin gamle Moder, hos hvem han stadig har sit Domicil i Skydebanegade Nr. 6. Det tør sikkert uden Overdrivelse siges, at Søby er den blandt os Typografer, der har de fleste Venner blandt Kollegerne, og han er kendt af de fleste blandt disse.

Som Overskriften siger, er han stor, bred og jovial (se hosstaaende Portræt) og i Besiddelse af en tiltalende Ligefremhed, der gør, at selv om man maaske kun har kendt ham i faa Dage eller Uger, dog har Følelsen af, at man har kendt og omgaaedes ham i en hel Aarrække. Søby er for Tiden ansat hos Firmaet S. L. Møller — hvor han nu har over 6 Aars Anciennitet — og hans Kolleger i dette Officin vil paa hans Jubilæumsdag paa forskellig Maade vise ham, at de sætter overordentlig stor Pris paa ham.

Hermed vor bedste Lykønskning paa denne Højtids- og Mærkedag. — Hil være Dig, Antonius! HWAALL'MAR.

»De Samvirkende«.

I Almindelighed gavner det naturligvis mest at hæfte Blikket paa Fremtiden. Dog er man absolut i Stand til i næsten alle Forhold at drage betydelig Lære af de Begivenheder, der ligger tilbage i Tiden. Dette gælder navnlig Politik og Fagforeningsbevægelsen.

Derfor vil jeg ganske kort skildre Begivenhederne i de sidste 10 til 12 Aar.

I Aaret 1902 (paa Delegeretmødet) fremsatte jeg første Gang **Tanken** om Udmeldelsen af »De Samv.«. At stille noget bestemt **Forslag** paa det Tidspunkt vilde have været aldeles haabløst. Selv enkelte af de i Øjeblikket mest begejstrede Tilhængere af Udmeldelsen saa paa det Tidspunkt alene i Tanken et formasteligt Forræderi mod hele Arbejderklassen. Disse og lignende Angreb med Prædikat af Syndikalist osv. hørte jo ogsaa til de Behageligheder, der daglig regnede ned over Tilhængerne af Udmeldelsen.

Nu bruges »Syndikalist« jo nærmest paa samme Maade, som naar Højre prædiker »Socialist-Forskrækkelse«.

Naar jeg fremsatte Tanken om Udmeldelsen var det, foruden af **mange andre Grunde**, af Hensyn til to bestemte Spørgsmaal: **Septemberforliget** og **8-Timers-Arbejdsdagen**. Disse to Spørgsmaals Løsning ansaa jeg for at være af saa dyb og indgribende Natur for hele Arbejderklassen, at der burde sættes alt ind paa at komme bort fra det Dødvande, der paa det Tidspunkt beherskede hele Fagforeningsbevægelsen.

Spørgsmaalet om 8-Timers-Dagen mente jeg havde saa stor Betydning for vort Fag, navnlig af Helbreds-Hensyn, men ogsaa overfor Maskinernes Indtrængen i vort Fag, at alle andre Hensyn, navnlig stærke Lønkrav, burde sættes til Side. Det lykkedes jo, heldigvis, trods Modstand fra alle Sider, at faa gennemført 8-Timers-Arbejdsdagen. Ingen (selv de fleste Principaler) føler sig vist utilfreds hermed.

I Aar, paa 25-Aarsdagen for Maj-Togenes Begyndelse, er det maaske paa sin Plads at spørge om, hvor mange Fag, der har fulgt det Eksempel, vi har givet: At tage Arbejdstids-Forkortelsen som et Hovedpunkt for en ny Pris-Overenskomst.

Man vil maaske nu spørge: Ja, men hvad havde Kravet om 8-Timers-Dagen med Udmeldelsen at gøre. Hvis jeg havde opbevaret de Artikler, jeg den Gang (for ca. 10 Aar siden) skrev, var det let at bevise. Jeg skrev, at »De Samv.« var ængstelige for at give os Sanktion til eventuelt at tage en Strejke paa dette Spørgsmaal. At dette var korrekt vil maaske selv Modstandere af Udmeldelsen give mig Ret i. Derfor burde vi have staaet udenfor »De Samv.« og taget hele Ansvaret paa os selv.

Det indviklede Maskineri, som vor egen Organisation og »De Samv.« efterhaanden har udviklet sig til, er jo i de forløbne 10—12 Aar grundigt diskuteret. Baade for og imod har jo mange Kolleger ofret baade Tid og lagt Beslag paa »Typ.-Tid.«s Plads. Selv har jeg under vekslende Mærker A., P., B. eller eget Navn skrevet ikke saa faa Artikler. Jeg tvivler dog stærkt om, uden at bebrejde nogen det, at det er lykkedes at bibringe Kollegerne en klar Forstaaelse af hele Maskineriet. Selv Bestyrelsesmedlemmer i Under-Organisationerne har jo vanskeligt ved at kende hele deres »Katekismus« paa dette Omraade.

Atter at komme ind herpaa vil sikkert blot virke trættende. I denne Forbindelse maa man ogsaa huske paa, at vi nu snart paa alle Omraader er underkastet Stats-Kontrol. Vi mangler snart kun Strejkekassen. Sidst har vi jo faaet **Stats-Arbejdsanvisningen**. I et Par Artikler med Overkrift: »Hvor glide vi hen«, skrev jeg i den første (30. Juni 1911) bl. a. om **tvungen Stats-Arbejdsanvisning**:

»Naar saa Arbejderklassen har faaet Stats-Forligsmand og Stats-Arbejdsanvisning, saa kan man da med Rette sige, at man nærmer sig det store Øjeblik, da »Arbejderklassens Frigørelse bliver Arbejdernes eget Værk«. At det i Øjeblikket er Storbønderne og Godsejerne, der hjælper Arbejderklassen lidt paa Gled, har jo mindre at sige. Man opnaar jo temmelig sikkert gennem disses Medvirkning et Gode, som Socialdemokraterne aldrig selv havde naaet til. Thi der er vel næppe Tvivl om, at Statsarbejdsanvisningens fornemste Opgave bliver at udføre Pinstruppernes og »Vort Land«s Ideer om: »At man, naar der er mange ledige Murere, Tømrere eller Typografer, medens der paa andre Omraader er Mangel paa Arbejdskraft, da dirigerer disse herover i Stedet for at lade dem tære paa Arbejdsløshedskasserne.

Naar saa en arbejdsløs Typograf ved Hjælp af en saadan Arbejdsanviser, og »Arbejdet adler«, kan opnaa at faa en lille Hedelod i Stedet for at gaa og tære paa Arbejdsløshedskasserne, saa vil han forhaabentlig ikke være saa utaknemlig at paastaa, at her ikke er sket et stort Fremskridt. Han maa jo da endelig ogsaa huske paa, at Socialdemokratiet reddede **de truede 500,000 Kr.**, selv om han jo ikke selv paa sin lille Hedelod faar Part heri.«

Til Forklaring heraf kun dette: **Lovudkastet** og Talsmændene for dette fastholdt, at Stats-Arbejdsanviseren var berettiget til at nægte Understøttelse, hvis man modsatte sig hans Anordninger.

Nu har vi jo Stats-Arbejdsanvisning. Lad os saa haabe, at Kollegerne og Arbejderne som Helhed bliver tilfreds hermed. Jeg er det foreløbig ikke.

I en efterfølgende Artikel skal jeg tillade mig at komme lidt ind paa vor økonomiske Stilling baade før og i Øjeblikket. Endvidere ganske kort om vor Stilling til »De Samv.«. P. BERENDT.

Generalforsamlinger og Møder.

Silkeborg Lokalafdeling

afholdt Lørdag d. 18. April ordinær Generalforsamling paa Kalé »National«. Dirigent: CHR. ØRVAD.

Formanden, RASMUS BINDSLEV, bød Velkommen og forelagde Regnskaberne; Forbundsregnskabet balancerede med Kr. 553.40, indsendt til Hovedkassen Kr. 233.65; Lokalkassens Regnskab balancerede med Kr. 140.24, Bankbog og Kassebeholdning Kr. 102.83; begge Regnskaber godkendtes enstemmigt. — Til Trykker J. Th. V. Jensen i Maribo bevilgedes et Tilskud af Lokalkassen paa 10 Kr. — Forretningsførerposten drøftedes ret indgaaende, og paa Bestyrelsens Forslag vedtoges det enstemmigt til kommende Delegeretmøde at indstille N. Mortensen, Aarhus, og indstændigt opfordre denne til at modtage Valg, da man anser ham for at være den Mand, der i Øjeblikket bedst kan overtage Hvidtfeldts vanskelige Post; det er en Selvfølge, at Afdelingen ihærdigt vil agitere for Valget af Mortensen. — For at samle et saa stort Antal af Afdelingens Medlemmer havde Bestyrelsen med god Virkning sat et Forslag om Indførelse af Bødestraf for Udeblivelse paa Dagsordenen; efter en Del spøgende Bemærkninger udtaltes Beundring for Bestyrelsens Opfindsomhed. — Efter at endnu et Par Spørgsmaal var drøftet, sluttede den vellykkede Generalforsamling. ROB.—N.

Assens Lokalafdeling

afholdt d. 18. April ordinær Generalforsamling paa Marcussens Hotel.

Formanden, V. LUCAS, bød Velkommen, hvorefter det reviderede Regnskab fremlagdes og godkendtes. Hoved- og Lokalkassen balancerede henholdsvis med Kr. 153.00 og Kr. 41.46.

Til Bestyrelsen valgtes A. HANSEN-MØLLER til Fanebærer og Sekretær i Stedet for Chr. Andersen.

Under Eventuelt vedtoges det at henstille til d'Hrr. Redaktør Jensen og Vejle om Deltagelse i Majdemonstrationen. — FORMANDEN fremlagde en Skrivelse fra Maribo Lokalafdeling om Bidrag til en syg Kollega. — T. H. V. JENSEN og CHR. HANSEN foreslog, at hvert Medlem gav 50 Øre og 5 Kr. af Administrationskassen; dette vedtoges. — Derefter forelaa Forslag om Sommerudflugt, som henlagdes til næste Generalforsamling, hvorpaa Mødet hævedes. A. HANSEN-MØLLER.

Nær og Fjærn.

Forbundskontoret er lukket 1. Maj.

Bog- og Akcidenssætterklubben holder Maanedsmøde Lørdag den 9. Maj. Nærmere i næste Nr.

Flere Indsendere maa paa Grund af Stofmængden have Taalmodighed til næste Nr.

Jubilæum. Den 3. Maj kan vor gamle Kollega, WILLIAM SØRENSEN, fejre sit 50-aarige Jubilæum som Svend, idet han paa denne Dag udlærte i Bianco Lunos Trykkeri. Jubilaren har i mange Aar virket i »Adresseavisen« og arbejder nu hos H. Meyer, Hestemøllestr. 6, hvor den aldrende Gubbe saa godt som nogen tager sin Tørn. Hans Kolleger vil ved en lille Fest paa Trykkeriet fejre Dagen.

— 25 Aars Trykker-Jubilæum fejres 1. Maj af HANS GJERNYX, »Skive Folkeblad«.

Koncert. Vor Kollega, Bassangeren JOSEPH JENSEN afholder Lørdag den 9. Maj Koncert i Kasinos Koncertsal med Assistance af Hr. Professor Victor Bendix og Fru Dagmar Bendix, kgl. Operasangerinde Fru Margrethe Lendrop, Koncertsangeren Vilh. Michelsen, og endelig vil Koncertgiveren selv synge Arier af Mozart og Laewe. Billetter faas hos Inkassator A. Jensen og i Vilh. Hansens Musikhandel.

Efterlysning. Ved en Fest i Rømersgade den 19. April skal en Typograf have faaet en fejl Cykle. Vedk., hvis Navn ikke kendes, bedes venligst henvende sig til Bagersvend Vogel, Rubows Efterfølger, Vimmelskaftet 37.

Da næste Numer af Typ.-Tid. skal trykkes paa Onsdag, bedes alt Stof, som ønskes i dette Numer, indsendt til Redaktionen senest **Søndag**. *Foreningsmeddelelser til Ekspeditionen senest* **Mandag.**

Styrelsesmøder.

DEN KØBENHAVNSKE AFDELING.

Tirsdag den 3. Februar 1914.

Protokollen oplæstes og godkendtes. — Formanden refererede en Del løbende Sager og modtagne Skrivelser. — Formandens Meddelelser om Tarifsagerne toges til Efterretning. — En Trykker var blevet afskediget uden Opsigelse. Der var klaget til K. B. — Hos to Firmaer, der havde Overenskomstpriser, var der forhandlet om ny Pris efter Tarifforhøjelsen. Forhandlingerne, der havde ført til et Resultat, godkendtes. — Der forelaa Mæglingsindstilling ang. Overarbejdet i et herv. Etablissement, hvorefter Overarbejdet for det væsentlige skulde ophøre om 14 Dage. — Der toges Standpunkt i et Spørgsmaal om Løntilgodehavende. — En Uoverensstemmelse i et herv. Bogtrykkeri, der havde medført Opsigelse af 2 Trykkere, drøftedes. Ved Forhandling var det lykkedes at bringe Sagen ud af Verden. — Spørgsmaalet

om Rotationspresser til Trykning af Akcidensarbejde drøftedes. Det vedtoges at indhente forskellige Oplysninger. — En Anmodning om Optagelse blev imødekommet. — En Række mindre væsentlige Sager afgjordes.

Ved Indsamlingen til Fordel for Typograf J. Th. V. Jensen i Maribo er indkommen følgende Bidrag:

Maribo Kr. 7.00, Nakskov 16.25, Odder 4.00, Faaborg 3.50, Middelfart 4.50, Grenaa 7.00, Holstebro 8.50, Stubbekøbing 4.00, Roskilde 14.00, Skanderborg 5.00, Ribe 2.50, Nykøbing F. 10.00, Slagelse 16.75, Hillerød 10.00, Nykøbing M. 9.00, Fredericia 9.25, Vejle 16.00, Ringkøbing 10.00, Kallundborg 8.50, Skive 7.50, Holbæk 14.50, Rønne 8.75 — ialt Kr. 196.50.

Maribo Lokalafdeling, 20. April 1914. M. Lindhardtsen.

DANSK TYPOGRAF-FORBUND
BOGTRYKFAGETS ARBEJDSLØSHEDSKASSE
GL. KONGEVEJ 1 C'.

Kontorerne er aabne for Ind- og Udbetalinger fra 1—3 samt Fredag og Lørdag Aften fra **5—6½**. Telefon **4331**.

Anvisningskontoret: Telefon 4331, før Kl. 9 Form. og efter 6 Aften gennem *Amager 1227y*. Telegramadr.: Typforbundet, Kbhvn.

Biblioteket er aabent hver Mandag og Torsdag fra 7½—8½. Gratis Bogudlaan.

Foreningsmeddelelser.

Kvittering for modtagne Januar Kvartalsregnskaber.

22. April: Aarhus 884.25; Hjørring 253.00: Nykøbing M. 91.25: Ribe 9.00; Skanderborg pr. Bl. 140.00. 24. April: Fredericia 165.35; Kolding 504.80; Korsør 97.75. 25. April: Brønderslev 61.75; Horsens 517.80. 27. April: Aalborg 400.00; Helsingør 130.50; Hillerød 327.75; Hobro pr. Bl. 50.00, kont. 57.00, ialt 107.00; Holstebro 220.50; Køge 209.00; Ringkøbing 275.80.

København, den 27. April 1914.
Forretningsudvalget.

Ny Medlemmer.

København: Sætter Henrik Hansen, udl. 23/4 14 i Grafisk Institut (arb. s. St.). Sætter Gottlieb Hugo Carl Gudmundsen, udl. 19/4 14 hos J. A. Hansen (arb. s. St.). Trykker Simon Will. Zimmerdahl, udl. 14/4 i Grafisk Institut (arb. s. St.). 1839 Aage Nielsens Hustru Margrethe. Hjælpearb. Zenia Nielsen (P. Petersen).

Faaborg, Carl Otto Petersen, udl. 1/5 14 i Faaborg Avis. Svendborg, Algreen Rasmussen, udl. 20/4 14 i Svendborg Amtstidende. Viborg, Peter Hansen, udl. 1/5 14 i Viborg Stiftstidende.

Indvendinger mod Optagelsen maa ske inden 14 Dage fra Dato til vedk. Lokalafdel.

Tiltraadte.

København: 3639 Andreas Berthelsen fra Aarhus. 6734 O. G. S. Christensen fra Horsens. 6386 Jens Hansen fra Hillerød. 3740 Carl Laur. Knudsen fra Aarhus. 3659 Th. Nielsen fra Silkeborg. 6078 Gunnar Petersen fra Næstved. 3746 G. A Roest fra Horsens. 3682 Vilh. Tommerup fra Stege. (Alle til Militærtjeneste.) 3854 Chr. Vald. Nielsen fra Hillerød (Mayland). 3669 Chr. Edv. Jensen fra Ringsted (arbl.).

Aalborg, 3678 J. M. Jacobsen (Militær). Esbjerg, 3880 Marinus Henriksen (Esbjerg Avis). Fredericia, 6187 Søren Hansen (Fred. Soc. Dem.). Kolding, 3849 Carl Christensen (Centraltr., Vejen). Nakskov, 6507 Henrik Nielsen (Larsen) og 6225 Johs. Jensen (Nakskov Tid.). Nykøbing F.: 3745 Carius Steen Rasmussen (Centraltr.). Næstved, 6180 Holger Andersen (Social-Demokr.), 3906 Jørgen Holger Christensen (Thorkildsen, Haslev), 3893 Carl Nielsen (Næstved Avis) og 6315 Hans Nielsen (Militær). Ringkøbing, 6648 C. Sonnenborg (Amtsavisen). Skanderborg, 3813 Ernst Kyhn (Lyhne).

Fratraadte.

København: 3651 Aage Andersen til Vordingborg (Militær). 6225 Johannes Jensen til Nakskov i Pl. 3745 Carius Steen-Rasmussen til Nykøbing F. i Pl.

Aalborg, 3641 V. G. Vejlstrup til Vordingborg (Militær). Esbjerg, 3764 Niels Lomholt Sørensen til Holbæk (Milit.). Faaborg, 6507 Henrik Nielsen til Odense (arbl.). Fredericia, 6717 Niels Vald. Nielsen til Odense i Pl. Grenaa, 6601 Rud. Pallesen til Helsingør (Milit.). Hillerød, 6386 Jens Hansen til Kbhvn. (Milit.) og 3854 Chr. Vald. Nielsen til Kbhvn. i Pl. Holstebro, 3646 H. C. Alb. Jacobsen til Nyk. M. i Pl. Horsens, 6734 O. G. S. Christensen til Kbhvn. (Milit.) og 3746 G. A. Roest til Kbhvn. (Militær). Kolding, 6138 E. H. Rosendahl til Grenaa i Pl., 6313 Hans Nielsen til Næstved (Milit.), 6320 Fr. Madsen til Middelfart (arbl.) og 3880 Mar. Henriksen til Esbjerg i Pl. Middelfart, 6606 L. A. Nielsen til Maribo i Pl. og 6323 N. C. Petersen til Odense (Milit.). Nakskov, 4378 A. Frederiksen til Kbhvn. (arbl.). Nyborg, 3739 Einar Emil Christensen til Helsingør (Milit.). Nykøb. F., 3801 Jens Adolf Olsen til Udl. Nykøb. M., 3655 Ejner Andersen Hald til Stege i Pl. Næstved, 6078 Gunnar Petersen til Kbhvn. (Milit.) og 6807 Fritz Oscar Leidecker til Kbhvn. (arbl.). Ribe, 3849 Carl Christensen (Vejen). Ringkøbing, 6211 Joh. Andreas Petersen til Viborg (Milit.), 3838 Peter Knudsen til Viborg (Milit.) og 3680 Alfred M. R. Andersen til Randers (arbl.). Skanderborg, 3750 Vilh. Nielsen (Milit.) og 3851 E. Jensen (Milit.). Vejle, 6648 C. Sonnenborg til Ringkøbing i Pl. Viborg, 3901 Niels Chr. Nielsen til Nykøbing M. i Pl.

Udmeldte.

København: 979 Fr. Ludv. Christoffer Høeg (Bogtrykker). 2568 Otto Lindorff (fratraadt Faget).

Trykkeriarbejd.s Brancheklub

afholder Medlemsmøde Torsdag den 7. Maj Kl. 8½, Holbergsgade 26. Da vigtige Sager foreligger, bør alle møde. Samtidig Indbetaling af Kontingent. STYRELSEN.

Syge-, Begravelses- og Hjælpekassen i Ny typ. Forening.

Kontingentet for 14.—17. Uge opkræves Lørdag den 9. Maj. P. HANSEN, Nansensgade 45 2.

Typografernes Sangforening.

Vintersæsonen sluttet. — Foreløbig intet Møde. — Husk Masm. Søndagssk. Fredag Kl. 9 Pr. Wilh. (1 p)

T. C. C. Søndag: Frederiksdal. Trianglen Kl. 11. (3 d)

ANNONCER

Sætter-Trykker.

En yngre, dygtig **Sætter-Trykker** kan faa Plads i **Grenaa Avis's Bogtrykkeri, Grenaa.** (95)

Bestyrer. Et Dagblad i Provinsen søger straks en Trykker, der foruden Trykning af Bladet kan paatage sig Bestyrelsen af Bladets Akcidenstrykkeri. Billet mrkt. »94« vedlagt Fotografi og med Opgivelse af Referencer bedes indlagt paa Ekspeditionskontoret i Løbet af 8 Dage.

En dygtig Trykker.

En yngre, dygtig og paalidelig Akcidenstrykker, godt kendt med skematisk Arbejde samt Farvetryk og Værkarbejde, ønsker Plads — helst i Jylland — i Løbet af Maj Maaned. Billet mrkt. »Trykker 90« modtager Ekspeditionskontoret.

F. L. BIE A/S Ny Østergade 9, København.
— Telefon 8062. —
Samtlige Maskiner og Artikler for **Bogtrykkerier, Bogbinderier, Litho-Etablissementer, Klichéfabriker** og beslægtede Brancher.
Kulante Betingelser.
Stadigt stort Lager. (12)

PARITZ GOTTSCHALCK
KONGENS NYTORV 8 o o TELEFON 3378
Nye og brugte Maskiner haves paa Lager
Stort Lager af alle Utensilier. (15)

Sadolins Farver
Dansk Fabrik for Trykfarver.
A/S. Sadolin & Holmblad & Co.s Eftf.
HOLMBLADSGADE 52, KØBENHAVN S.
Telefon Amager 555. (15)

C. Langsteds Skotøjsforretning,
Tagensvej 3.
Stort Lager af Hertz' Fodtøj. (75)

Husk A. E.s Rabat.
Største Besparelse.
For Foreningens Medlemmer er at benytte **A. E.s Rabatkort.** Kortene udleveres gratis paa Foreningens Kontor.
Se Listerne. Nye Leverandører. (17)

Enhver Bogtrykker og Litograf bør benytte renvaskede **Pudseklude** fra LAUGE PETERSEN, *Valdemarsgade 42, Telf. V. 1437y.* — **Special Maskin-Vaskeri for Pudseklude til grafisk Brug,** leveres i Pakker paa 12½ Kg à **40 Øre.** — *Leverandør til Bogtrykkerier, Litograf- og Reproduktionsanstalter i hele Norden.*
Anbefalinger fra forskellige Firmaer foreligger. (230)

Tandlæge Dyrlund-Smith,
St. Kongensgade 39, St.
Konsult.: 10—4 og 6—7, Sønd. 10—11.
Sygekassens Priskurant.
Telefon Central 6125. (6)

Livsforsikring med eller uden Udbetaling i levende Live, *Konfirmationsforsikring* osv. tegnes bedst og billigst i **Arbejdernes Livsforsikring.** *Restancefrist under Arbejdsløshed.* Ugenlig Opkrævning sammen med Forenings-Kontingentet. *Brand- og Tyveri-Forsikring,* samt *alle Arter af Forsikring* billigt i 1. Klasses danske Selskaber. Forlang Oplysning hos ANTON JENSEN, Thingvalla Allé 28, S. (38)

Redaktør: JUL. SCHRØDER, Kong Oscarsgade 9, 3 Kbhvn. Str. Ekspeditør: P. HVIDTFELDT, Gl. Kongevej 1 C, 1. S.
Abonnement gennem Postkontorerne: 1 Kr. pr. Kv. Annoncer: 15 Øre pr. Petitlinje. 26 Gange og derover Rabat
Trykt hos F. E. BORDING (V. PETERSEN) København.

TYPOGRAF-TIDENDE

ORGAN FOR DE TYPOGRAFISKE ARBEJDERES INTERESSER

NUMER 18 KØBENHAVN DEN 7. MAJ 1914 XLI AARGANG

DANSK TYPOGRAF-FORBUND

Det 6. ordinære Delegeretmøde afholdes den 3. og 4. August d. A. i Odense.

Enhver Afdeling kan stille Forslag til Behandling paa Delegeretmødet. Forslagene skal i Henhold til § 38 være indsendt senest 2 Maaneder før Mødets Afholdelse og maa saaledes være Forretningsudvalget i Hænde senest den 3. Juni.

København, den 25. April 1914. FORRETNINGSUDVALGET.

Bogtrykfagets Arbejdsløshedskasse

afholder sit 3. ordinære Delegeretmøde i Odense den 5. August.

I Henhold til § 27 kan enhver Afdeling stille Forslag til Behandling paa Mødet. Eventuelle Forslag maa være Forretningsudvalget i Hænde senest den 3. Juni.

København, den 25. April 1914. HOVEDBESTYRELSEN.

Brev fra en ægte Demokrat.

DEN lige og almindelige Valgret er mit helligste Eje. Men der er nogen, der altid ligger paa Lur efter den, vil tage den fra os — og de indre Fjender er de værste.

Paa hver Generalforsamling herude i X-købing har jeg nemlig faaet indpodet (og slaaet fast i »Typ.-Tid.«), at vore Førere (de øverste særlig) stadig vil den hellige alm. Valgret tillivs. Derfor stemmer jeg altid imod, hvad der kommer fra oven af. Ganske instinktmæssigt. Det er let, fordrer intet Hovedbrud, og saadan gør de andre. Og vi er jo Demokrater.

Jeg har trolig brugt min Valgret og stemt paa Hovedbestyrelse, Redaktør, Formand og Anviser. Med Undtagelse af Hvidtfeldt kender jeg ganske vist ikke en eneste af de andre Herrer, der sidder og lægger Raad op. Men den lige, alm. Valgret har talt. Det er det vigtigste, og det er demokratisk.

Men nu tror den Snes Herrer, at de er klogere end vi almindelige Medlemmer. De glemmer vist Frederik N. i Køge, Samuelsen, Schultz og Arnø. Dem tror jeg nu paa som Afguder.

Det sidste, de høje Herrer vilde lave, var at give *hvert eneste Medlem i Danmark* **Ret til at foreslaa** *og stemme paa en Forretningsfører.* Han skulde ikke foreslaas af Mellemmænd.

Jeg syntes, det var noget af det ligeste og almindeligste, jeg havde set længe, og jeg var virkelig lige ved at tabe min organisatoriske Barnemistro og ved at faa den formastelige Tanke, at Hovedbestyrelsesmedlemmerne dog maaske alligevel var hæderlige Kolleger, der ikke bagte de Rævekager, P. Hvidtfeldt fik Skyld for at have formet.

Men saa fik den lokale Bestyrelse (hvoraf et Par Stykker var Delegerede *sidste* Gang!) mig bragt tilbage til den rette Vej. Desuden deler jeg Arnøs Frygt for de »Tilfældigheder«, en saadan udvidet Ret for de alm. Vælgere kunde medføre.

Jeg kom altsaa til det Resultat, at det var meget mere demokratisk, praktisk og billigst (kun en lille halv Snes Tusind Kroner), at vi vælger *Mellemmænd*, der finder *to* Mænd til os, som vi saa vrager og vælger imellem.

Det er lige og almindelig Valgret — og den skal vi holde paa.

— Saa er der Tarifen. Ja, enhver kan da forstaa, at det har mere at sige, hvad der fremføres et Aar, end 3 Maaneder før Tarifens Udløb. Ikke sandt. Og selvfølgelig bliver alle Ønsker opfyldt som hidtil. Og et Delegeretmøde nu sparer jo ogsaa alt Skriveri i »Typ.-Tid.«, hvorved vor Taktik lettes! Altsammen soleklart. — Jeg havde nær glemt, at det var en Ulovlighed (i Følge »Typ.-Tid.«), Hovedbest. vilde begaa. Den vilde handle praktisk og efter Konduite. Men det skal vi ikke have noget af. Lov er Lov, og Lov skal holdes. Det var en Forbrydelse mod de demokratiske Grundsætninger at *spørge* Medlemmerne om det.

Men det skændige Anslag mod vor dyrebare Medbestemmelsesret blev kraftigt slaaet ned ved Stemmesedlens Hjælp. — Atter viste det sig, at der ude i det store typografiske Vælgerfolk er en Trang til at være medbestemmende, som næsten fuldt ud svarer til de store og smukke Ord, Demokratiets Vogtere saa ofte siger og skriver.

Ganske vist var der ca. *2100, der ikke stemte.* Men det maa være en Tilfældighed. Vi er jo ogsaa mange — 3850 Medlemmer.

Det vigtigste er, at d'Hrr. Hovedbestyrelsesmedlemmer har set, at Dansk Typograf-Forbunds Medlemmer (med Undtagelse af de 54 pCt.) er vaagne!

— — — Delegeretmøde faar vi altsaa. Men hvilken Skuffelsens Bølge gik der ikke over den ganske Provins.

Odense *er* virkelig en forfærdelig kedelig By at holde — Delegeretmøde i.

Det skulde jeg have vidst — — —. VÆLGER.

Situations-Betragtninger.

DET nys overstaaede Valg blandt Københavns Typografer til Afdelingsstyrelsen gav et uventet Resultat. Det fortæller os, at Bog- & Akcidenssætterne nu har faaet nok af det bestaaende Regimente og dettes Tilsidesættelser af deres i høj Grad rimelige Krav, og at de nu selv vil til Roret og være direkte medbestemmende om Kurs og Fart.

Bog- & Akcidenssætterne er indenfor Dansk Typograf-Forbund, hvad Socialdemokraterne er i det offentlige og politiske Liv, nemlig: den store undertrykte og tilsidesatte Masse. Og det vil gaa her i Forbundet, som det gaar i det offentlige Liv: de Tilsidesatte, der er i stor Majoritet, vil søge at tilegne sig Magten ved at besætte de fleste Pladser i Ledelserne, og saa herigennem hævde deres Rettigheder og kræve, hvad der med Billighed kan tilkomme dem.

Ved Valget til Voldgiftsretten fik Bog- & Akcidenssætterne ogsaa en Repræsentant ind (Bernh. Schmidt). Ved Valg til det forestaaende Delegeretmøde og ved Valg til Hovedbestyrelse og til Forretningsudvalg etc. er det ogsaa vor Hensigt at søge at faa vore egne Repræsentanter valgt i saa stort Omfang som muligt. Den sidste Tarif har vakt os til Live; den var et Numer for stærk til at sluge raa!

— — —

De vigtigste Spørgsmaal, der skal behandles paa det tilstundende Delegeretmøde, er det vel ikke for tidligt at tage fat paa at drøfte. Der er nu først og fremmest Spørgsmaalet:

1) Udmeldelse af De samv. Fagforbund.
   a) Ved eventuel Udmeldelse at undgaa Kollision med Aaret 1916. (Det Aar, hvor saa mange Overenskomster og Priskuranter er ansat til at udløbe).
   b) For at undgaa en eventuel Sprængning (Masseudmeldelse) af Københavns Afdeling, hvis Udmeldelsen ikke snart vedtages. Der hviskes stærkt herom rundt paa Værkstederne her i Byen,

og Resultatet af Afstemningen efter sidste Delegeretmøde viste jo ogsaa en Majoritet for Udmeldelsen, ganske vist *den Gang* en lille Majoritet. (I Parentes bemærket: Jeg er ikke selv Tilhænger af en saadan Sprængning).

c) Nedsættelse af et Lovudvalg, der skal træde i Funktion i Tilfælde af, at Udmeldelsen vedtages, saaledes, at vi til Delegeretmødet 1915 kan faa forelagt Forslag til nye Love for vort Forbund.

Angaaende Udmeldelsen af D. s. F. indrømmer alle, selv vore nuværende Ledere — og de kan ikke andet — at der, efterhaanden som Tiden gaar, bliver flere og flere Tilhængere af Udmeldelsen, og at der blandt de intelligente Typografer stadig er flere og flere, der faar Øjnene op for, at Udmeldelsen er en Nødvendighed for vort Forbunds Liv og Trivsel. Derfor stiller jeg Spørgsmaalet: Hvorfor saa ikke allesammen paa én Gang lukke Øjnene op nu, se Sandheden lige i Øjnene og tage den afgørende Beslutning? — »Reorganisationen« af D. s. F. blev jo ikke andet, end hvad man ventede: en kæmpemæssig Ballon. — Naa, jeg vil gaa videre med Punkterne:

2. Valg af 1 Forretningsfører. Lad os faa nogle Forslag til en saadan fremsat i »Typ.-Tid.«, saa at man kan faa Tid til at overtænke Sagen, og at Valget til denne Post ikke skal ske ved en Overrumpling, der muligvis ikke vil tjene vort Forbund til bedste.

3) Valg af 1 Arbejdsanviser. (Her gælder det samme som for foregaaende Punkt).

4) Provinstarifen. Her er jo et særligt stort og vigtigt Spørgsmaal for Provinskollegerne, et Spørgsmaal, som næppe kan diskuteres for meget, og som vil kræve urimelig lang Tid paa Delegeretmødet, hvis ikke en grundig Klarlæggen af Spørgsmaal herom i Forvejen bekendtgøres i »Typ.-Tid.«.

5) Afskaffelse af Forholdstalsvalgmaaden til Styrelsen i Københavns Afdeling. Herom hersker i København temmelig sikkert absolut Enighed; Forholdstalsvalg blev jo indført, for at den fhv. »Ny typ. Foren.« kunde have Chance for at vælge en Sær-Repræsentant til Ledelsen; nu da det forleden viste sig ugørligt (der mønstredes kun 50 Stemmer), vil disse heller næppe have noget imod at ophæve Forholdstalsvalgmaaden og gaa over til den gode gamle, ved hvilken man vælger Personerne direkte.

6) Eventuelt Simplifikation af Forbundets Ledelse (specielt for København) og deraf følgende Mindre-Udgifter. Forslag herom imødeses gerne, for at der kan blive Lejlighed til at drøfte saadanne.

7) Opsparing af Midler paa hvert enkelt Medlems Konto.

Der er temmelig sikkert endnu flere vigtige Spørgsmaal, som jeg i Øjeblikket ikke har i Tanker, der kan paakræve vor Interesse, og som gennem nogen Diskussion og Behandling i »Typ.-Tid.« kan blive belyst fra forskellig Side, saa man lettere kan danne sig en Mening derom.

København, 22. April 1914. J. P. CARL JENSEN.

Leipziger-Turen.

FORRIGE Fredag afholdt Leipziger-Klubben i København Medlemsmøde i Rømersgade. Paa Udvalgets Vegne redegjorde JENS PANGEL for de Forhandlinger, der var ført med Udstillingskomitéen, Fagforeningerne i Tyskland og andre. Paa Grundlag af de fremkomne Oplysninger og efter indbyrdes Drøftelse mellem de Tilstedeværende fastsattes Datoen for Rejsen. Flere af de Tilstedeværende udtalte deres Tilfredshed med Udvalgets Arbejde. — Herefter vil Rejsen i det væsentlige komme til at foregaa efter følgende

Plan

Afrejse fra København *Fredag den 17. Juli* Kl 8^{10} om Aftenen med Berliner-Ekspressen, der kun standser ved Færgestederne, Masnedø-Orehoved og Gjedser-Warnemünde samt ved et Par større tyske Stationer: Rostock, Güstrow, Neustrelitz osv.

Ankomst til **Berlin** Lørdag Morgen Kl. 6^{38}. Fra Stettiner-Banegaarden, hvortil Københavns-Togene ankommer, med »Autobus« gennem den endnu slumrende Verdensstad fra Nord til Syd ad Friederichstrasse forbi Unter den Linden til Anhalter-Banegaarden. I Nærheden af denne indtages en sikkert velkommen Morgenstyrkelse — Kaffe med Brød eller hvad Deltagerne ellers maatte ønske. Kl. halv ni finder Afrejsen Sted med direkte Tog til Leipzig — en interessant Tur i den friske Sommermorgen, gennem det sydlige Brandenburg til Sachsens Grænse, i hvis umiddelbare Nærhed Leipzig ligger.

Ankomst til **Leipzig** Lørdag Formiddag Kl. 11^{00}. En Komité af Leipziger-Kolleger, der velvilligst har paataget sig at sørge for Indkvarteringen o. l., vil modtage de danske Kolleger paa Banegaarden — Leipzigs store ny Centralbanegaard, der er den største i Evropa. Da der netop paa denne og den følgende Dag (Lørdag og Søndag) fra Leipziger-Kollegernes og Udstillingskomitéens Side og under Samraad med Rejseforeningens Udvalg i København er arrangeret en større Typograf-Fest: *Erster grosser Kollegentag*, i hvilken Kolleger fra alle Egne deltager, vil de danske Deltagere straks faa den behagelige Følelse af at være Byens, endog med Længsel og Glæde, ventede Gæster. Hotelværelserne vil blive anvist og Meddelelse givet angaaende de forskellige Arrangements, Udstillingsbesøg, Sammenkomster osv., hvorefter Rejsens Deltagere vil kunne indrette sig efter Behag. — *Lørdag, Søndag* og *Mandag* samt *Tirsdag* Formiddag vil skænke den flittige Deltager en Række af altfor hastigt rundne uforglemmelige Timer med Udstillingsbesøg, Foredrag, Udflugter og Sammenkomster. Fra Udvalgets Side er der gennem Udstillingskomitéen opnaaet overordentlig fordelagtige Betingelser med Hensyn til Entré o. l. under Forudsætning af et vist Antal Deltagere. Saaledes vil der blive udstedt Partoutkort til Udstillingen, der giver Deltagerne uindskrænket Ret til at besøge Udstillingen saa ofte de maatte ønske det fra Kl. 8 Morgen til 12 Nat. Disse Kort, der ellers koster 12 M., leveres i dette Tilfælde, med Gyldighed i 3 paa hinanden følgende Dage, for 1. M. 50 Pf., og som en *særlig Begunstigelse* har Udvalget faaet Dispensation fra en Bestemmelse om at alle Deltagerne paa samme Tid skal passere Tælleapparaterne — en Bestemmelse, der i høj Grad vilde forringe Værdien af den uindskrænkede Besøgsret, men en Bestemmelse, der ellers er knyttet til disse billige Partoutkort. Den ordinære Pris for et enkelt Besøg paa Udstillingen er 1. Mk. — Afrejsen fra Leipzig finder Sted Tirsdag Eftermiddag med

Ankomst til **Dresden** samme Eftermiddag Kl. 6^{36}. Ogsaa her har Udvalget faaet Kollegerne til at paatage sig Arrangementet med Hensyn til Indkvartering o. l. Dresdner-Afdelingens Formand, Hr. HEINRICH WENDSCHE, har vist overordentlig Interesse for det paatænkte Besøg og glæder sig til sammen med sine Kolleger at hilse de danske velkommen paa Dresdens Hovedbanegaard. Der er allerede truffen foreløbig og fordelagtig Aftale med Værten paa et af Byens største Hoteller. — Tirsdag Eftermiddag og Aften benyttes til almindeligt Rundskue i den smukke Stad ved Elben med sine mange Broer, sine smukke Bygninger og de blaanende Pilnitzerbjerge mod Sydøst. Tidlig *Onsdag* Morgen gaar Turen med Toget — senere ogsaa med Elbdamper — til **Sachsisk Schweiz**. De smukkeste Punkter vil blive besøgt, og mange vidunderlige Klippeformationer i det skønne lille Bjergland vil henrykke den naturbegejstrede Deltager. Først sent — med sidste Damper — vender Deltagerne tilbage til Dresden. — Hele *Torsdagen* vil blive helliget selve den smukke By, i hvilken navnlig det berømte Zwinger, der om Torsdagen er gratis aabent fra Kl. 9—5, vil tage Interessen fangen. Det gamle Rokokopalæ indeholder en af Europas rigeste Malerisamlinger, især rig paa klassisk Kunst — Rafaels sixtinske Madonna er for mange Mennesker alene en halv Jordomrejse værd. —

Ankomst til **Berlin**, Anhalter Banegaard, Torsdag Aften sent. Som Kollegerne i Leipzig og Dresden, vil ogsaa Berliner-Kollegerne sørge for Indkvarteringen, og efter en sikkert tiltrængt Søvn — Søvnen bliver jo den eneste Smule Rekreation, Rejsen byder paa! — vil man kunne anvende hele Fredagen paa saa meget, man kan overkomme af alt, hvad der er at se i den store Spreestad. Og man kan tage Natten til Hjælp. — Saa gaar der Tog til København (over Warnemünde) *Lørdag* Formiddag 8^{49} (Ankomst 6^{41}) og Aften 11^{15} (Ankomst Søndag Formiddag 9^{42}) — og saaledes — for dem, der har Tid nok — fremdeles hver eneste Dag. Billetten gælder 60 Dage, altsaa til midt i September.

— — —

Som man ser en interessant Tur, der vel nok er værd at ofre godt et Hundrede Kroner paa. De 70 Kroner, der som Betingelse for at kunne deltage maa være indbetalt inden 1. Juli, vil antagelig helt kunne dække Udgifterne til Jærnbanebilletten København—Berlin—Leipzig—Dresden—Berlin—København, Logi for 3 Nætter i Leipzig, 2 i Dresden og 2 i Berlin samt Udstillingsentréen og Rejsen til og fra Sachsisk Schweiz. For Maaltiderne og personlige Fornødenheder maa Deltagerne selv drage Omsorg; enhver vil da kunne indrette sig efter Behag og efter sit pekuniære Formaaende. — For *Provinsernes* Vedkommende vil Kolleger fra *Øerne* kunne søge Tilslutning i *Masnedø* eller *Gedser*, medens Kolleger fra *Jylland* (muligvis ogsaa fra Fyn) lettest vil kunne slutte sig til de øvrige Kolleger i selve Leipzig med Tog 2^{06} fra *Fredericia* Fredag Nat, Ankomst til *Hamburg* Lørdag Morgen 8^{24}, derfra med direkte Tog til Leipzig, Ankomst Fredag Eftermiddag.

— — —

Kolleger, der ønsker at deltage, maa, hvad enten de indbetaler til Rejseforeningen eller senere vil indbetale det samlede Beløb, anmelde deres Deltagelse med Navn og Adresse til Jens Pangel, Nørrebrogade 76, København N, Telefon Nora 2405 x, *inden 1. Juni*. Efter 1. Juli er Tegningen bindende. UDVALGET.

Generalforsamlinger og Møder.

Kolding Lokalafdeling

afholdt Onsdag den 22. April ordinær Generalforsamling paa »Højskolehjemmet«. — Til Dirigent valgtes F. R. MADSEN.

FORMANDEN oplæste Regnskaberne. Afdelingsregnskabet balancerede med 718 Kr. 55 Øre. Indtægterne har været 703 Kr. 55 Øre.

Udgifterne 198 Kr. 65 Øre. Indsendt til Hovedkassen 504 Kr. 80 Øre. Ekstrakassens Regnskab udviste en Indtægt paa 82 Kr. 5 Øre og en Udgift paa 131 Kr. 86 Øre. Balance: 308 Kr. 34 Øre. Begge Regnskaber godkendtes.

Der bevilgedes 10 Kr. til en syg Kollega i Maribo. — Det vedtoges at deltage med Fanen i 1. Maj-Festen, og endvidere vedtoges det med 20 St., at Afdelingen i Fremtiden skal afholde sine Møder paa »Cyklehotellet«, for Afholdshjemmet stemte 8.

Under Eventuelt drøftedes nogle Smaasager. K. S.

Horsens Lokalafdeling

afholdt ordinær Generalforsamling den 24. April. Dirigent: EMIL NIELSEN. — Forhandlingsbogen godkendtes. — Regnskabet for Januar Kvartal balancerede med Kr. 728.80. I Kontingent var indgaaet Kr. 613.80 og Tilskud fra Hovedkassen Kr. 100.00. Der var i Kvartalet udbetalt Kr. 10.00 i Rejseunderstøttelse, Kr. 153.00 i Understøttelse paa Stedet og Kr. 19.00 i Sygeunderstøttelse. Til Hovedkasssen indsendtes Kr. 517.80. Regnskabet godkendtes.

Til Udvalget for Teknisk Skoles Fagklasse genvalgtes TH. BERTHELSEN, N. KHAG og RICH. JØRGENSEN.

Ekstrakassens Regnskab balancerede med Kr. 186.48 og sluttede med en Kassebeholdning paa Kr. 117.53 J. CHR. J.

Typografernes Cykleklub

afholdt sin ordin. halvaarlige Generalforsamling Søndag den 19. April i Nørre Central Café. — Dirigent: JUUL SØRENSEN.

Næstformanden, A. OSTERMANN, aflagde Beretning.

Kassereren, JOHS. UHRBRAND, oplæste Regnskabet, der balancerede med Kr. 261.62 og udviste en Kassebeholdning af Kr. 217.32. Godkendtes enstemmigt.

Til Formand i Stedet for Ferd. Nielsen, der paa Grund af Sygdom ikke kunde modtage Genvalg, opstilledes Ostermann og Viggo Rasmussen. Efter en længere Diskussion vedtoges det, at Valget skulde foregaa ved skriftlig Afstemning, og OSTERMANN valgtes da med 14 St., medens Rasmussen fik 7 St. Til Næstformand valgtes VIGGO RASMUSSEN. JOHS. UHRBRAND og Frk. THOMSEN genvalgtes med Akklamation henholdsvis til Kasserer og Styrelsesmedlem. Til Revisor valgtes JOHNSEN i Stedet for Jønsson.

Under Eventuelt blev det vedtaget at sende den afgaaede Formand, Hr. Ferd. Nielsen, en telegrafisk Hilsen med Tak for den store Interesse, han har vist for Klubben. S. JOHNSEN, Sekretær.

Typografernes Stiftelse

afholdt Søndag den 26. April en ekstra Generalforsamling, hvor Styrelsen fremsatte Forslag om at bevilge Midler til Landophold for Fribeboerne; den aarlige Skovtur — der forøvrigt har været til stor Glæde for de Gamle — var, i Forhold til den Gavn man havde af den, for dyr, og ved at fordoble Summen vil man kunne opnaa et 10 Dages Landophold for alle Fribeboerne.

Efter at Forslaget var anbefalet af JUUL-SØRENSEN og ANTON OLSEN, vedtoges det enstemmigt, og Generalforsamlingen hævedes.

Nær og Fjærn.

Arbejdsløshedsunderstøttelse udbetales Torsdag Kl. 1—3.

Brevadresser til København. Overpostmesteren har givet Ordre til, at alle Breve til København skal sorteres efter Postdistriktbetegnelse. De Breve, som ikke er forsynede med denne, bliver forsinkede. Alle Forsendelser til Dansk Typograf-Forbund, Anvisningskontoret, Typograf-Tidendes Ekspedition og D. T.-F.s Københavns-Afdeling, bør derfor paaskrives *Gl. Kongevej 1 C, København* **B**.

25 Aars Jubilæum. Typograf W. PHEIFFER, Holbæk, fejrede den 1. Maj 25 Aars Jubilæum som Typograf, idet han blev udlært i det Berg'ske Bogtrykkeri i Hillerød 1. Maj 1889. Og 25. Maj kan Pheiffer fejre 25 Aars Jubilæum som Medlem af sin Organsation. — Jubilaren har i sin store Beskedenhed hemmeligholdt Mindedagene saa strængt, at ikke en Gang Kollegerne i Holbæk fik Lejlighed til at lykønske ham d. 1. Maj. Men nu maa han finde sig i at komme i »Typ.-Tid.«, og han slipper næppe for Lykønskninger d. 25.

Leipziger Udstillingens Samlermærke, Dansk Udgave. Som et Tegn paa, hvilken Interesse man i Leipzig nærer for de danske Typografers Besøg paa Udstillingen i Juli, er der i disse Dage bleven tilsendt Jens Pangel, i hvis Haand det egentlige Arbejde med Rejsens Forberedelse er lagt, 500 Reklamemærker med dansk Tekst. Mærket, der er overordentlig fint udført efter Tegningen til den allerede verdenskendte Udstilling, vil i den danske Udgave sikkert være af meget stor Værdi for Samlere, da det kun er trykt i de samme 500 Eksemplarer. Det vil ikke komme i Handelen, men blive paaklæbet en Korsbaands-Forsendelse til alle Forbundets Lokalafdelinger, ligesom der af det lille Oplag med samme Forsendelse vil blive tilstillet de større Afdelinger nogle faa Eksemplarer til eventuel Fordeling blandt interesserede Medlemmer.

Typografernes Sportsklub havde forrige Lørdag arrangeret en Gymnastikopvisning i Prins Wilhelms Palæ. Opvisningen havde samlet saa mange Tilskuere som Salen kunde rumme. Der fremførtes et Herrehold og et Damehold under Ledelse af henholdsvis d'Hrr. Ditløv Nielsen og Axel Storm. Øvelserne forløb under Præcision og var gennemgaaende prægede af Holdenes fremherskende naturlige Egenskaber: mandig Appel og kvindelig Ynde. Bedst var vel nok Herrernes Øvelser i Barren og paa Madratsen, medens Damerne høstede velfortjent Bifald for Ligevægtsgang og et Spring tværs over Hesten med Pude. Enkelte Nedspring var prægede af stor Sikkerhed. — Hr. Musikdirektør Hjalmar Koefoeds Orkester ledsagede Øvelserne.

Maa vi tilføje, at Gymnastiken er en Sport, der burde samle langt flere Udøvere, end Tilfældet er. Som den *her* drives, kan selv aldrende Kolleger have Udbytte af at være med.

Svendegilde. Den smukke gamle Skik at byde de Nyudlærte Velkommen blandt Svendene ved en lille Fest er snart, i hvert Fald i København, ved at forsvinde eller er tyndet ud til en Omgang Øl paa Værkstedet. Det er derfor værd at nævne, at der Onsdag den 22. April fejredes et særdeles vellykket dobbelt Svendegilde i Hareskovens Pavillon for Personalet i det grafiske Institut, saa meget mere som det i dette Tilfælde var Forretningens Indehaver, Nielsen-Kolding, der spenderede det hele: en ekstra fin Middag, Kaffe med Kognak og Likør, Cigarer og Cigaretter. tilslut en Svingom og et Punschesold. Der var blandt de 27 Deltagere, Damer og Herrer, den ypperligste Stemning, lige til det sidste Tog bragte dem tilbage til København. X.

Billetter til Zoologisk Have à 35 Øre faas hos Anton Jensen og paa Forbundskontoret hos Laur. Jensen.

Bog- og Akcidenssætter-Klubben

afholder **Maanedsmøde** *Lørdag den 9. Maj* med følgende Dagsorden:

1. Meddelelse fra det nedsatte Udvalg angaaende Oplæring ved Sættemaskinerne. 2. Nogle Forslag til Ændringer i Forbunds-Lovene. 3. Eventuelt. BESTYRELSEN.

De i Januar udsendte Skemaer bedes snarest afleverede til Anton Jensen.

Styrelsesmøder.

DEN KØBENHAVNSKE AFDELING.

Mandag den 9. Marts 1914.

Nogle Skrivelser toges til Efterretning. — Fra Havnearbejdernes Fællesforbund var modtaget Takskrivelse for de bevilgede 500 Kr. med Meddelelse om, at al den frivillige Hjælp anvendes til Ekstraunderstøttelse for de strejkende Frihavnsarbejdere. — Formanden meddelte Resultatet af Valget til Voldgiftsretten. — Ved et Andragende fra Forbundet, Bogbinderne og Litografernes var der gjort Forsøg paa at faa en Bevilling paa Finansloven til Hjælp for Rejse til Udstillingen i Leipzig. — Der var truffet en mindelig Ordning i en tidl. refereret Sag om en Trykkers Opsigelsesløn. — Gennem K. B. var fremsendt et Erstatningskrav paa en Sætter. Kravet kan ikke erkendes. — En udlært Paalæggerske fra Provinsen havde taget Plads som Elev i København. Kan ikke lade sig gøre; Administrationen faar Bemyndigelse til at træffe en Ordning. — Det besluttedes at gaa til Mægling i en Sag om en Trykkers Erstatningspligt. — Et Spørgsmaal om Timebetaling drøftedes. — Paa Grundlag af ny Oplysninger drøftedes Spørgsmaalet om Rotationsmaskiner. — Fra det nedsatte Udvalg ang. et Bogsætteranliggende forelaa Indstilling. — Et Par Spørgsmaal om Tillidsmands-Understøttelse afgjordes. — En Dispensationssag afgjordes. — En Del Smaasager og Anmodninger om hvilende Ret behandledes.

Lørdag den 28. Marts 1914.

En Anmodning om økonomisk Støtte fra »De unges Idræt« henlagdes. — De samv. Sygekassers ordin. Repræsentantmøde afholdes 24. Avgust. — Der forelaa en Mæglingsindstilling om en Erstatnings- og Opsigelsessag. Der var opnaaet Enighed, og Sagen godkendtes. — Der var afgivet Erklæring i et Maskinsætterspørgsmaal. — Fra en Del Maskinsættere i et Personale var sendt en længere motiveret Skrivelse med Krav om Skiftning. Efter Paaske holdes et Møde med Personalet — Da en Mæglingsoverenskomst om Overarbejde ikke var opfyldt, var der sendt fornyet Klage til K. B. — I Henh. til Beslutning af Forretningsudvalget var Overenskomsten med Dansk lit. Principalforening om de kvl. Trykkeriarbejdere i Stentrykkerierne sagt op til 1. Juli d. A. — Formanden gav en Oversigt over Tarifforholdene. — I et enkelt Blad var der begæret Voldgift efter § 38. — Det vedtoges nærmere at undersøge et Erstatningskrav. — Efter indtrængende Indstilling fra et større Personale vedtoges det at yde en yngre Sætter Dispensation fra Tarifens Minimalløn. — Et Spørgsmaal om kollektiv Optagelse af nogle Skriftstøbere drøftedes. — En Anmodning om Hjælp bevilgedes. — Fra Maribo Afdeling var modtaget nogle Indsamlingslister til Fordel for en Kollega. Det fremgik, at Paagældende havde været syg i godt 2 Maaneder og var ved at løbe ud med Understøttelsen. Det vedtoges at forespørge, om den Paagældende ikke kunde faa fortsat Hjælp efter § 63. — En Laanesag afsloges, og en Sag om hvilende Ret bevilgedes.

Hjertelig Tak til alle for udvist Opmærksomhed paa Jubilæumsdagen. A. SØBY.

DANSK TYPOGRAF-FORBUND
BOGTRYKFAGETS ARBEJDSLØSHEDSKASSE

GL. KONGEVEJ 1 C[1].

Kontorerne er aabne for Ind- og Udbetalinger fra 1—3 samt Fredag og Lørdag Aften fra **5—6½**. Telefon **4331**.

Anvisningskontoret: Telefon 4331, før Kl. 9 Form. og efter 6 Aften gennem *Amager 1227y*. Telegramadr.: Typforbundet, Kbhvn.

Biblioteket er aabent hver Mandag og Torsdag fra 7½—8½. Gratis Bogudlaan.

Foreningsmeddelelser.

Kvittering for modtagne Januar Kvartalsregnskaber.

28. April: Frederikshavn pr. Bl. 80.00; Skive 164.20; Viborg pr. Bl. 5.00. 2. Maj: Stubbekøbing 50.00; Middelfart pr. Bl. 58.00.

København, den 4. Maj 1914.

Forretningsudvalget.

Ny Medlemmer.

København: Sætter Carl Werner Otto Larsen, udl. 25/4 14 hos Thomassen (arb. s. St.). Sætter Olivio Aug. Harry Nielsen, udl. 22/4 14 hos Fr. Jensen (arb. s. St.). Trykker Holger Marinus Jørgensen, udl. 1/5 14 i Kr. Dagblad (arb. s. St.), overg. fra Lærlingeafd. Trykker Peter Petersen Damgaard, udl. 24/4 14 hos Nielsen & Lydiche (arb. s. St.). Stereotypør Chr. Sternberg (Christtreu), overg. til fuldtbetalende Medl. Paal. Esther Berring udl. 22/4 hos Mohr & Co. (arb. s. St.). Paal. Antonie Jensen (B. Nielsen), tidl. Medl. Paal. Mary Hansine Andersen, udl. 25/4 14 hos B. Nielsen (arb. s. St.). Paal. Anna Mathilde Christine Jørgensen, udl. 1/5 14 hos J. Knudsen (**arbl.**). Hjælpearb. Oluf Emil Jacobsen (P. Petersen). 1194 Bryde Andersens Hustru Anna Margrethe. Sætter Charles Ernst Emil Edelmann, udl. 1/5 14 hos P. A. Nielsen (arb. s. St.).

Aarhus, Jens Marius Jensen, udl. 1/5 14 hos Jørgen Wind, Svend Riisgaard Mortensen, udl. 1/5 14 i Demokraten, og Peter Søgaard Rasmussen, udl. 1/5 14 i Jysk Morgenblad. Assens, Hans Ludvig Jensen, udl. 1/5 14 i Assens Avis. Fredericia, Ernst Aug. Mathiesen, udl. 1/5 14 i Centraltrykkeriet. Holstebro, Svend Aage Richard, udl. 1/5 14 i Thomsens Bogtrykkeri. Odder, Eyolf Bruno G. Jacobsen, udl. 1/5 14 hos Bogtr. Kjeldsen. Odense, Georg Thorvald Just Petersen, udl. 1/5 14 i Fyns Stiftsbogtrykkeri. Rudkøbing, Harald O. Christiansen, udl. 1/5 14 i Ærø Avis, Marstal. Svendborg, Sigfred Jørgen Høgfeldt, udl. 1/5 14 i Svendborg Avis.

Indvendinger mod Optagelsen maa ske inden 14 Dage fra Dato til vedk. Lokalafdel.

Tiltraadte.

København: Tysk Nr. 17934 Paul Hessel ra Berlin (Aller). 6820 Valdemar Leth fra Aarhus (Hv. Ret). 6807 F. O. Leidecker fra Næstved (Ehbrecht). 2889 Aug. Lodberg fra Rejse (arbl.). 6815 Vald Chr. Petersen fra Lyngby (Cohn). 3644 Jørgen Thomsen fra Esbjerg (Militær).

Assens, 419 Carl Chr. Rasmussen (Dagbl.). Esbjerg, 6933 Wolmer Mattson (arbl.). Fredericia, 4465 Poul Ch. E. Jensen (Militær). Helsingør, 3739 Einar E. Christensen (Militær) og 6601 Rudolf Pallesen (Milit.). Holbæk, 3764 Niels L. Sørensen (Militær). Maribo, 6606 L. A. Nielsen (Dein). Middelfart, 6320 Fr. Madsen (Middelfart Avis). Nykøb. M., 3901 Niels Chr. Nielsen (Folkebladet). Odense, 6717 Niels Vald. Nielsen (Milo), 6323 Niels Chr. Pedersen (Militær), 4386 Niels Peter Rasmussen (Milit.), 6369 Edv. P. Barnkob (Fyns Stiftstid.) og 6151 Martin Madsen (Milit.). Randers, 3680 Alfred Andersen (arbl.). Slagelse, 3850 Axel Chr. Jensen (Milit.) og 3671 Peter Thorv. Larsen (Milit.). Stege, 3655 Einar Hald (Møens Dgbl.). Viborg, 6211 Johs. Andr. Pedersen (Milit.) og 3838 Peder Knudsen (Militær).

Fratraadte.

København: 1201 Poul Johs. Petersen til Udl. i Pl. 3771 Georg Hjermind til Esbjerg (arbl.). 842 Aage Chr. Petersen til Amerika.

Aarhus, 3639 Andreas Berthelsen til København (Milit.), 3740, Carl L. S. Knudsen til Kbhvn. (Milit.) og 4386 N. P. F. Rasmussen til Odense (Milit.). Assens, 1214 H. E. Petersen til Odense (Militær) og 6148 Laura Klausen til Skagen i Pl. Esbjerg, 3644 Jørgen Thomsen til Kbhvn. (Milit.). Faaborg, 3742 Johs. Gaaei til Haslev i Pl. Fredericia, 3850 Axel Chr. Jensen til Slagelse (Milit.). Hjørring, 3678 Jacob M. Jacobsen til Aalborg (Milit.). Middelfart, 6195 Chr. Olsen til Varde i Pl. Nakskov, 3846 Edv. Hansen til Nykøbing F. (arbl.) og 1876 A. Lind til Maribo i Pl. Nykøbing M., 4465 Poul Ch. E. Jensen til Fredericia (Militær). Odense, 6507 Henrik Nielsen til Nakskov i Pl., 419 Carl Chr. Rasmussen til Assens i Pl. og 3809 Chr. Jacobsen til Marstal i Pl. Randers, 3688 Otto Birch til Ringkøbing i Pl. Ringsted, 3669 Chr. E. Jensen til Kbhvn. (arbl.). Roskilde, 6818 Fr. Wollander paa Rejse. Rudkøbing, 2575 Otto Joh. Andersen til Maribo i Pl. Silkeborg, 3659 Thorvald Nielsen til Kbhvn. (Militær). Skanderborg, 3869 Chr. Madsen til Udlandet i Pl. og 3825 Edv. Jensen til Kbhvn. (arbl.). Stege, 3682 V. Tommerup til Kbhvn. (Militær). Viborg, 174 Chr. Baltzersen til Udlandet (arbl.).

Død.

København: 1020 Chr. Jul. Dister, forhv. Faktor (Begravelseskassen).

Trykkeriarbejd.s Brancheklub

afholder Medlemsmøde Torsdag den 7. Maj Kl. 8½, Holbergsgade 26. Da vigtige Sager foreligger, bør alle møde. Samtidig Indbetaling af Kontingent. STYRELSEN.

Syge-, Begravelses- og Hjælpekassen i Ny typ. Forening.

Kontingentet for 14.—17. Uge opkræves Lørdag den 9. Maj. P. HANSEN, Nansensgade 45 2.

T. C. C. Bededag: Skodsborg. Trianglen Kl. 10. — Søndag: Glostrup. Krydset ved Allégade Kl. 10. (3 e)

ANNONCER
Sætter-Trykker.

Som saadan er Plads ledig i en større Provinsby. Billet med Anbefalinger og Lønfordring mrkt. »97« modtager Ekspeditionskontoret.

En yngre Trykker

søger Plads straks. Billet mrkt. »Trykker« modtager **Buchtrups Annonce-Bureau, Aarhus.** (96)

Enhver Bogtrykker og Litograf bør benytte renvaskede **Pudseklude** fra LAUGE PETERSEN, *Valdemarsgade 42, Telf. V. 1437y.* — **Special Maskin-Vaskeri for Pudseklude til grafisk Brug**, leveres i Pakker paa 12½ Kg à **40 Øre.** — *Leverandør til Bogtrykkerier, Litograf- og Reproduktionsanstalter i hele Norden.*

Anbefalinger fra forskellige Firmaer foreligger. (230)

F. L. BIE A/S Ny Østergade 9, København.

— Telefon 8062. —

Samtlige Maskiner og Artikler for **Bogtrykkerier, Bogbinderier, Litho-Etablissementer, Klichéfabriker** og beslægtede Brancher.

Kulante Betingelser.

Stadigt stort Lager. (12)

PARITZ GOTTSCHALCK

KONGENS NYTORV 8 o o TELEFON 3378

Nye og brugte Maskiner haves paa Lager

Stort Lager af alle Utensilier. (15)

WILLIAM SIMMELKIÆR

SUNDHOLMSVEJ 67 (5)

SKRIFTSTØBERI GALVANOPLASTIK

ANNONCECLICHÉER XYLOGRAFI

Carl Erichsen,

Fagforretning for Bog- & Stentrykkerier samt Bogbinderier.

Telefon 2526. Løvstræde 6.

Lager af *Farve. Maskiner, Skrifter, Utensilier* og *Valsemasse.*

Etabl. af større og mindre Bogtrykkerier.

Kulante Betingelser. (10)

Brugte Maskiner.

Digeltrykpresser og **Hurtigpresser**, brugte, i god Stand, reparerede paa mit Værksted, sælges meget billigt under fuld Garanti. Stort Lager haves i Reglen.

(7) **Adolph Wulff.**

C. Langsteds Skotøjsforretning,

Tagensvej 3.

Stort Lager af Hertz' Fodtøj. (75)

Husk A. E.s Rabat.

Største Besparelse.

For Foreningens Medlemmer er at benytte **A. E.s Rabatkort.** Kortene udleveres gratis paa Foreningens Kontor.

Se Listerne. Nye Leverandører. (17)

Hotel „Union“, Viktoriagade 2 & 4, Hj. af Vesterbrogade *(bedste Spisested i København)* anbefaler ny monterede elegante Værelser à Kr. 1.25. Telefon 4092. (9)

Tandlæge Dyrlund-Smith,

St. Kongensgade 39, St.

Konsult.: 10—4 og 6—7, Sønd. 10—11.

Sygekassens Priskurant.

Telefon Central 6125. (6)

Arbejdernes Livsforsikring tegner Livsforsikring med eller uden Udbetaling i levende Live. — **Konfirmationsforsikring** tegnes paa særlig fordelagtige Vilkaar **med Præmiefrihed ved Forsørgerens Død.** — Arbejdernes Livsforsikring er i sin Afdeling med Lægeundersøgelse **betydelig billigere end andre Selskaber** med ugenlige Præmier, ligesom alle Forsikringer er genforsikrede i Statsanstalten. — **Restancefrist under Arbejdsløshed eller anden uforskyldt Aarsag.** — Ugenl. Opkrævn. sammen med Foreningskontingentet. — Forlang Oplysning hos

ANTON JENSEN, Thingvalla Allé 28, S.

(57)

Redaktør: JUL. SCHRØDER, Kong Oscarsgade 9, 3 Kbhvn. Str. Ekspeditør: P. HVIDTFELDT, Gl. Kongevej 1 C, 1. S. Kbhvn. B.
Abonnement gennem Postkontorerne: 1 Kr. pr. Kv. Annoncer: 15 Øre pr. Petitlinje. 26 Gange og derover Rabat.

Trykt hos F. E. BORDING (V. PETERSEN) København.

TYPOGRAF-TIDENDE

ORGAN FOR DE TYPOGRAFISKE ARBEJDERES INTERESSER

NUMER 19 KØBENHAVN DEN 15. MAJ 1914 XLI AARGANG

Dansk Typograf-Forbunds Københavns Afdeling

(Sættere, Trykkere, Stereotypører, mdl. og kvl. Hjælpearb.)

afholder

ord. kvartaarl. Generalforsamling

Søndag den 24. Maj Kl. 11

i Festsalen, Rømersgade 22.

Dagsorden: 1. Beretning (herunder Forslag om Godkendelse af forrige Generalforsamlings Vedtagelse af et Bidrag paa 200 Kr. til Frihavnsarbejderne). 2. Regnskabet. 3. Valg af Næstformand. 4. Forslag til det forestaaende Delegeretmøde. 5. Beretning fra Kontrahentmøderne. 6. Eventuelt. STYRELSEN.

Foran Delegeretmødet.

(Af JUL. SCHRØDER.)

I.

Er det nødvendigt at holde Delegeretmøder.

DELEGERETMØDET staar for Døren, og det tegner jo til at blive livligt.

Skribenterne møder frem i Hobetal og søger hver for sig at gøre deres Syn gældende paa de forskellige Spørgsmaal, der mulig kan komme til at foreligge.

Delegeretmødet er *Forbundets* Generalforsamling, og det er derfor kun naturligt, at der bliver en Smule mere Røre og Liv, end det til dagligt Brug er Tilfældet.

Vort Land er ganske vist kun lille, men Afstanden mellem Afdelingerne er dog stor nok til, at man i de forskellige Byer lever saa temmelig afsondret, og det er derfor med en vis Forventning, man imødeser det store Stævne hvert tredje Aar.

Forbundets Virksomhed er jo ret stor og tiltager i Omfang, efterhaanden som Tiden gaar. Hver Dag har sine organisatoriske Handlinger — smaa eller store — og underligt skulde det være, om der ikke blandt disse skulde være Ting, som vækker større eller mindre Utilfredshed, afføder eller *trænger* til Kritik. Megen Utilfredshed kan i Tidens Løb ophobes og vilde i det lange Løb være til Skade for Organisationen, hvis ikke man havde denne Lejlighed til hvert tredje Aar at tale ud med hinanden, lade den opsparede Galde faa Luft og faa Forklaring paa Forhold, som paa Afstand forekommer dunkle.

Delegeretmødet virker i den Henseende som en *Udluftning;* men det er ikke blot som saadan, det har sin store Betydning. Vor Organisation er og bør være af social nyskabende Natur. Den har først og fremmest til Formaal at skabe de bedst mulige Arbejdsbetingelser indenfor Faget; men har samtidig til Opgave ved at sprede Oplysning, Kultur og Solidaritet at dygtiggøre os i Kampen for Arbejderbevægelsens store Endemaal: *vor Klasses Frigørelse.* Dette er den moderne Arbejderbevægelses revolutionære Kærne, som ikke maa tabes af Sigte i Døgnets Kamp om en Øres Tillæg hist og her.

Vor Organisation er en levende Organisme, som ikke maa stagnere, men maa være paa Højde med sin Tid. Vokser vor Modstander i Styrke, maa vi følge med — ja helst sørge for at komme forud, og det er derfor af Betydning, at vi stadig griber ind paa flere Omraader i det forviklede Samfundsmaskineri og stadig søger at knytte Baandet *fastere,* som binder os til vor Organisation. Derfor maa vi, saa ofte det kræves, overveje vor Stilling og ændre vore Love og Regler, og til at foretage saadant bør der være et større Udvalg af Medlemmer end Forretningsudvalg og Forbundsstyrelse.

Bedst vilde det være, om *alle* Medlemmer kunde deltage i dette Arbejde, paa samme Maade som Befolkningen i gamle Dage mødtes paa Tinge; men ligesom de praktiske Forhold forlængst har gjort dette umuligt for Landets Vedkommende, saaledes er det ogsaa gaaet vort Forbund, og naar vi ikke kan faa det bedste, maa vi jo nøjes med det næstbedste.

Naar der derfor i de senere Aar er rejst en vis Tvivl om Delegeretmødernes Nytte, er dette uberettiget. De er *nødvendige, gavnlige,* ja komplet *uundværlige,* og at ville undvære dem af *økonomiske* Grunde, vilde kun være at spare paa Skillingen og lade Daleren rulle.

Et andet Spørgsmaal er det naturligvis, om det er nødvendigt at afholde Delegeretmøde hvert tredje Aar — sidste Gang var der stillet et Forslag om at ændre det til hvert 4. Aar — men saadant kan jo drøftes. Der kan endvidere med Rette spørges, om det er nødvendigt — saaledes som sidst — at diskutere Spørgsmaalet om Udmeldelsen af »De Samv.« i hele to Dage for saa tilsidst at sende det ud til Landsafstemning, og derefter jaske den øvrige højst vigtige Dagsorden igennem i lynende Fart.

Udmeldelsen *er* et vigtigt Spørgsmaal; men Debatten kunde sikkert være klaret bedre af en eller to Talere fra hver Side, end ved at 30—40 Talere stod og gentog hinanden. Dette rokker imidlertid ikke ved Spørgsmaalet om Delegeretmødernes Nytte; men bekræfter kun den gamle Sandhed, at alt kan misbruges.

Naar derfor »en ægte Demokrat« i sidste Nr. gør nogle elskværdige Løjer med Afstemningen om Delegeretmødets Afholdelse i Aar, slaar han lidt ved Siden af, naar han i Slutningen af sin Artikel lader skinne igennem, at man i Provinsen hovedsagentlig har stemt *for* Delegeretmødet for at faa en Fornøjelsesrejse til København og er bleven svært skuffet, da man saa, at det skulde afholdes i — det »kedelige« Odense.

I København var der ogsaa Flertal, og vi er dog hver Dag i denne »morsomme« Stad, og skulde der i Provinserne være Folk, der kun kommer til Delegeretmøde for at more sig, vælg saa for Himlens Skyld nogle andre; thi saadanne er kun til Ulejlighed. For Folk, der vil sætte sig ind i Sagerne, følge med i Debatten og iøvrigt varetage deres Pligter, er Delegeretmødet nemlig ej blot til Lyst.

Heller ikke hans Argument, at det koster »en lille halv Snes Tusind Kroner« at holde Delegeretmøde, passer helt. Et Delegeretmøde koster vel ca. 10,000 Kr., og dette Beløb vilde naturligvis helt være sparet, hvis man fuldstændig havde *strøget* det — og altsaa først have afholdt Delegeretmøde *om 3 Aar* —; men herom var der jo slet ikke Tale, man vilde kun *udsætte* det til næste Aar. De 10,000 Kr., man kunde spare i 1914, vilde komme til Udgift i 1915. Besparelsen bliver altsaa kun Renten af de 10,000 Kr. i et Aar, beregnet efter 4 pCt. = ca. 400 *Kr.* Dette er naturligvis ogsaa Penge;

men dog ikke saa overvældende stor en Sum. Skal der endelig spares Penge paa denne Konto, maa man gaa til en 4-aarig Periode imellem Delegeretmøderne, der vil da i Løbet af 12 Aar kunne spares Bekostningerne ved ét Delegeretmøde + Renter, d. v. s. ca. 12,000 Kr. eller 1000 Kr. aarlig.

Da man fra anden Side — uden at gøre sig Ulejlighed med at bevise det — paastaar, at vi har for store Administrationsudgifter, er dette jo som ovenfor nævnt noget, der kan overvejes og behandles paa det kommende Delegeretmøde.

At Forslaget om Udsættelsen stødte paa saa stærk Modstand ude blandt Medlemmerne er ikke saa underligt, eftersom en stor Part af Forbundsstyrelsen — maaske endda et Flertal — var imod det. Det var jo først efter, at Provinsrepræsentanterne havde holdt et Separatmøde — forhaabentlig er det sidste Gang, at saadant sker indenfor vor Organisation — og stillede det bestemte *Ønske* at faa Delegeretmødet udsat, at Københavnerne bøjede sig, imod at Udsættelsen sanktioneredes ved en Landsafstemning.

For de københavnske Repræsentanter i Forbundsstyrelsen var det et Offer, der bragtes. Vi har i København fornylig faaet en ny Tarif, der fra en enkelt Side er modtaget med skarp Kritik, og vi nærede intet højere Ønske end at faa Spørgsmaalet *sagligt* belyst paa et Delegeretmøde, medens det endnu var brændende — ogsaa af Hensyn til Provinstarifen.

Heldigvis blev for 3 Aar siden § 44 ændret saaledes, at Medlemmerne havde Afgørelsen og dermed *Ansvaret* i Haand. Kendsgerningerne har vist, at ikke *enhver* Overenskomst forkastes, saaledes som det blev hævdet for 3 Aar siden; men endskønt Typograferne i Følge J. P. Carl Jensen er meget intelligente, savnes der dog endnu tilstrækkelig »Intelligens« hos en *stor* Forsamling til lidenskabsløs og saglig Behandling af en Tarif, som selvfølgelig — med de nuværende *Magt*forhold in mente — *maa* bringe Skuffelser. Dette kommer imidlertid ad Aare.

Derfor — foruden af andre Grunde — ønskede *vi* Delegeretmødet afholdt i Aar, og det var med Sorg vi imødesaa et helt Aars Udsættelse med at staa til Ansvar for Forbundets valgte Ombudsmænd. Af Hensyn til Provinsianernes bestemte Ønske, gav vi imidlertid efter paa ovennævnte Vilkaar med Fare for at faa Skyld for »at frygte« Delegeretmødet, og vi opførte os fuldt ud loyalt. Paa de københavnske Afdelingers Generalforsamlinger anbefalede vore Forbundsstyrelsesmedlemmer Udsættelsen.

For mit eget Vedkommende var Stillingen noget anderledes. Jeg har som Redaktør Adgang til Forbundsstyrelsens Møder, men *uden Stemmeret*. Og jeg formente derfor fuldt ud at opfylde min Loyalitetspligt, naar jeg stillede mig nevtral og helt undlod at blande mig i Debatten om Sagen. Jeg har derfor hidtil været tavs overfor de Angreb, som her i Bladet er rettet mod den *samlede* Forbundsstyrelse; men naar det nu af »en sand Demokrat« gøres til, at »Ledelsen« har lidt et totalt Nederlag, mener jeg dog at burde gøre opmærksom paa, at jeg saa vel som en stor Del af Forbundsstyrelsens Medlemmer (maaske de fleste), som heller ikke har fundet Argumentationen for Udsættelsen fyldestgørende, med stor Sindsro gaar til Delegeretmøde *i Aar*.

Efter denne lille Indledning skal jeg i et Par Artikler omtale nogle af de Spørgsmaal, som er rejst i Anledning af Delegeretmødet.

Tænk selv!

Med det forestaaende Delegeretmøde for Øje er allerede de første to Kombattanter rykkede ind paa Arenaen for at bryde en Lanse for deres mest omdebatterede Idé. Den gamle Traver »*Ud af De Samvirkende*« er trukket frem af Stalden for at blive striglet og pudset, at den paany maa kunne gøre sig for det højtærede Publikum.

I en Artikel af den første af de to Forfattere, Hr. Berendt, faar vi at vide, at han for 10—12 Aar siden begyndte at *tænke* paa Udmeldelsen samt at Bevæggrunden til hans Tænken desangaaende var *Septemberforliget* og — *8 Timers Dagen*. Hvad Septemberforliget angaar, er der vist næppe en eneste, der tror, at man skulde kunne ophæve dette eller Virkningerne deraf ved at Typograferne meldte sig ud af »De Samvirkende«, og *8 Timers Dagen har vi jo netop faaet indført her i København, fordi vi stod stærke i Forhandlingerne som Følge af, at vi havde alle de andre organiserede Arbejdere i Ryggen.* Forf. skriver i sin gamle Artikels ny Udgave, »at »*De Samvirkende*« *var ængstelige for at give os Sanktion til eventuelt at tage en Strejke paa dette Spørgsmaal.* **At dette var korrekt**, *vil maaske selv Modstanderne af Udmeldelsen give mig Ret i.* **Derfor** *burde vi have staaet udenfor* »*De Samvirkende*« *og taget hele Ansvaret paa os selv.*« *(??)*

Naar man, ligesom den ærede Forfatter, giver sig til at tænke over dette Citat, har man ret ondt ved at forstaa den Bebrejdelse, Forfatteren nu saa mange Aar efter retter mod »De Samvirkende« *for korrekt Optræden*, saa meget mere, som Erfaringen jo har vist os, at en Strejke var unødvendig, fordi vi fik de 8 Timer gennem Forhandling, og en Strejke kunde kun have skadet os og tømt vor Reservefond til ingen Nytte. For det er jo dog vel ikke Meningen, at vi skal strejke blot for at eksperimentere?

Naar dertil kommer, at ikke et eneste Fag har faaet Arbejdstiden nedsat gennem Strejke, men at derimod de fleste eller maaske alle Fag gennem Forhandling eller ved Hovedorganisationens Hjælp har opnaaet kortere Arbejdstid, saa har min nogenlunde normale Hjerne ondt ved at forstaa den Tankegang, at **fordi** »De Samvirkende« indirekte har hjulpet os Københavnere til at faa indført en 8 Timers Arbejdsdag, saa skal vi tage vort gode Tøj og gaa, og lade de andre Fag *og vore egne Provinskolleger* sejle deres egen Sø.

Skal dette være et Udtryk for moderne Solidaritetsfølelse, saa Gud fri os for denne.

Kunde den ærede Forfatter saa endda paavise, at de Fag, der har udmeldt sig af »De Samvirkende«, taktisk og faktisk havde opnaaet en bedre Stilling overfor Arbejdsgiverforeningen end forhen, kunde man endda forstaa hans Restræbelser for, at vi skulde gaa hen og gøre ligesaa; men vi véd jo dog alle, at Tømrere, Murere og Blikkenslagere faar om muligt endnu flere Lockout-Varsler nu end før. Den eneste Fordel de har er den, at de sparer Strejkebidrag til andre Fags Kampe; mon vort Fag skulde føle Trang til at vise sig »solidarisk« paa denne Maade? Jeg tror det ikke.

I Virkeligheden har Forf., ved at stille sine 10—12 Aars gamle Tanker frem i Nutidens klare Dagslys, **selv** *leveret Bevis for, at vi kun har haft Gavn af at staa i* »*De samv. Fagforb.*« *og derfor* **ikke** *bør udmelde os af disse.*

Den anden ærede Forfatter, Hr. J. P. Carl Jensen, der har kastet sin Snøre ud i det oprørte Vand, giver os en Slags »Spiseseddel« paa 7 Retter, som han ønsker serveret for det kommende Delegeretmøde, ligesom han »gerne imødeser flere Forslag.«

Hovedretten er ogsaa her Udmeldelsen af »De Samvirkende« »*for at undgaa Kollision med Aaret 1916, hvor saa mange Overenskomster og Priskuranter udløber.*«

Og dette skriver den ærede Forfatter, tiltrods for, at vi jo alle véd, at vi har en Tarif, *der først udløber den 31. December 1920.*

Argumentationen fra den ærede Forfatters Side er kun rigtig, dersom vi skal se at komme ud af »De Samvirkende« for at spare vore Penge til de Fag, der kan støde sammen med Arbejdsgivernes »Komet« i 1916; i saa Fald maa vi ganske vist skynde os, da vi jo skal sige op et Aar i Forvejen for at slippe fri af vore Forpligtelser. Jeg hører nu den ærede Forfatter protestere og sige, at selvfølgelig skal vi yde frivillige Bidrag, men Erfaringen har lært os, at Frivilligheden i denne Henseende kun giver Brød-Smuler, hvor der trænges til *hele Rugbrød.*

Jeg tror, at det er rigtigst at blive staaende sammen med de andre Arbejdere, selv om vi skulde komme til at bringe ekstra pekuniære Ofre i 1916, og jeg tror, at Typografernes store Flertal deler min Opfattelse, ligesom vi saa det hos Tobaksarbejderne nylig ved deres Urafstemning om denne Sag.

Skulde det knibe i 1916, saa vil Solidaritetsfølelsen give sig Udslag i det store, som vi jævnlig ser den i det smaa, hvor Kolleger ikke er bange for at sætte deres Plads paa Spil for at andre ikke skal blive kastet paa Gaden, og der vil blive bragt de økonomiske Ofre, som maatte være nødvendige for, at Arbejderklassen, som saa ofte før, skal kunne bryde Kapitalens stærke Modstand.

Men saa siger den ærede Forfatter, at vi skal melde os ud af »De Samvirkende« **»for at undgaa en eventuel Sprængning (Masseudmeldelse) af Københavns Afdeling, hvis Udmeldelsen ikke snart vedtages.** *Der hviskes stærkt herom rundt om paa Værkstederne her i Byen.«* —

Man kunde fristes til at spørge om denne Mundfuld nu ikke er et Numer for stram, og om den ærede Forfatter, der saa sent som i 1909 tiltraadte Forbundet fra »Ny typ. Forening«, og derved gik med i Arbejdet for atter at bøje det skilte sammen, virkelig kan tro, at der er en eneste Kollega, der for at komme ud af »De Samvirkende« vil række Haand til en ny Sprængning indenfor Københavns Afdeling, som den, der i 1885 skete som Følge af *Ind*meldelsen i »De Samvirkende«.

Vil mon virkelig nogen give Afkald paa sine i Forbundet erhvervede Rettigheder for en teoretisk Idés Skyld, eller er det blot en uskyldig Trykkeri-Ballon, der er sendt til Vejrs i Hestemøllestræde?

Lad os haabe det sidste.

Naar nu de to ærede Forfattere har læst mine Bemærkninger mod deres velmente Indlæg om den ønskede Udmeldelse, og paany sætter sig hen for at *tænke*, kunde de være saa venlige at tænke over, *om det nu egentlig vilde være en Velgerning mod Provinstypograferne at sprænge Broen mellem Forbundet og »De Samvirkende« i Luften netop nu, da det maaske bliver nødvendigt at gøre Brug af den ved den forestaaende Forhandling om en forbedret Tarif for vore Kolleger i Danmarks Provinser.*

Jeg, der ogsaa i mange Aar har tænkt over Udmeldelse eller Ikke-Udmeldelse, og har taget Del i det praktiske Arbejde indenfor Organisationen, nærer vedblivende den Anskuelse, *at man ikke bør splitte Arbejderne, naar Arbejdsgiverne stadig slutter sig fastere sammen,* og at vi derfor **ikke** bør melde os ud af »De samvirkende Fagforbund« ved det kommende Delegeretmøde.

København, den 10. Maj 1914. LAUR. JENSEN.

»De Samvirkende«.

II.

FØLER Forbundets Medlemmer sig nu nogenlunde tilfreds med, hvad der er opnaaet i den forløbne Periode af 12—14 Aar?

Hvis man spørger om Stillingen i Øjeblikket og navnlig med Hensyn til den sidst afsluttede Overenskomst i København, har man jo paa en Maade kun Afstemningen over Tarifen og det store Flertal, hvormed den blev vedtaget, at holde sig til. Jeg skal afholde mig fra videre Kommentar. Dog tror jeg mig berettiget til at paastaa, at ikke alle Ja-Stemmerne var Udtryk for Tilfredshed. Bedømmelsen i sin Helhed bør dog sikkert udskydes et Aars Tid.

Hvorledes har vi økonomisk været stillet, og hvorledes vil Fremtiden forme sig for os, har dog sikkert sit berettigede Krav paa Opmærksomhed.

Til Bedømmelse heraf skal jeg tillade mig at citere et lille Uddrag af nogle Artikler, jeg skrev i 1911 med Overskrift: »Op med de Samv.«:

For at kaste nogen Belysning over, hvorledes Løn og Udgifter og den økonomiske Stilling har været indenfor vort Fag siden 1890, opstilles nedenstaaende Beregninger. Oplysningerne grunder sig dels paa Selverfaringer, dels paa Oplysninger, indhentede fra andre Familjer.

De *allernødvendigste* Udgifter pr. Uge for en Familje med to Børn ser saaledes ud:

	1890 Kr.	1905 Kr.	1910 Kr.
Kost	11.00	13.00	16.00
Belysning og Brændsel (heri Gas)	1.30	1.50	1.55
Husleje	3.50	5.00	6.00
Klæder (heri indbefattet Fodtøj, Under- og Yderbeklædning) samt Anskaffelser til Hjemmets Vedligeholdelse	4.00	4.00	4.00
Kontingent til Forbundet, Stiftelsen og Enkek.	1.50	1.70	1.85
Andet Kontingent (Sygeforsikring) osv.	30	30	30
Bladhold	30	30	30
Øl eller Mælk paa Arbejdsstedet	1.00	1.00	1.00
Brandassurance og Skat	30	40	75
Barbering og Klipning	30	30	30
ialt	23.50	27.50	32.05
Gennemsnitslønnen for de samme Aar var	ca. 22.00	27.00	29.00

Enhver vil let se, at de »nødvendigste Udgifter« er sat saa lavt som muligt.

Vi bør nu ogsaa kaste Blikket fremad. Siden 1910 er Lønnen for det store Flertal af faglærte Arbejdere steget til ca. 31 Kr. De »nødvendigste Udgifter« kan absolut ikke sættes lavere end til 35—36 for Mand, Hustru og to Børn. Naar Løn og Udgifter staar i saa skærende Modstrid med hinanden, kan man saa med Berettigelse forlange, at Arbejderne skal føle sig tilfreds?

Bør Opgaven under denne Synsvinkel ikke være den, at Kollegerne, og navnlig den yngre Generation, sætter sig det Maal: At skabe nogen mere Lighed mellem Løn og Udgifter.

Dette bør være Maalet. Organisationen og dens Forbedring Midlet. Hvori bestaar en Organisations Styrke? Udelukkende ved at have gode Generaler? Nej, det kommer i første Række an paa at have gode Tropper. Forstaaende Medlemmer, der i egen velforstaaet Interesse ikke er bange for at bringe Ofre for deres Organisation, er absolut Betingelsen og Midlet til at højne og styrke en Organisation.

Derfor bør vi ogsaa bort fra det **indviklede Maskineri**, som »De Samv.« er. Al personlig Medbestemmelsesret er jo her traadt under Fødder og vil blive det i endnu højere Grad i Fremtiden.

Har vi nu nogen Grund til at tage alle vore ledende Mænds Ord alvorlige, naar de prædiker Død og Fordærvelse over de Fag, der vil melde sig ud? Absolut Nej! Jeg skal tage f. Eks. Lyngsie.

Paa et Møde ang. Udmeldelsen for ca. 2½ Aar siden med Lyngsie som Forsvarer og Christian Christensen som Angriber talte Lyngsie stærke og fordømmende Ord over dem, der vilde ud af »De Samv.«.

Og hvor staar Lyngsie nu? Ja, nu staar han paa »Dansk Arbejdsmands Forbund«s Kongres og akcepterer et Forslag om Forbundets **Udmeldelse af »De Samv.«**. Og paa hvilket Grundlag? Fordi der er kommet en Knude paa Traaden mellem nogle Formere og Arbejdsmændene paa et Formerværksted. Og et saa spinkelt Grundlag er nok for en Udmeldelse af de af Lyngsie skamroste og højpriste »Samv.«. Kommentar er vist overflødig.

Et andet Eksempel bør ogsaa ses i denne Forbindelse. »Soc.-Dem.« har ved enkelte Lejligheder omtalt Arbejdsgiverforeningen som »en ligeberettiget Faktor«. For kort Tid siden lød Betegnelsen: »Har Arbejdsgiverforeningen udviklet sig til en »Camarilla«?« Vort Hovedorgan betegner herigennem, efter almindelig sproglig Opfattelse, Arbejdsgiverforeningen og dens Hovedledelse som hensynsløse Personer. Da maaske ikke alle læser Bladet, skal jeg citere et Par Linjer; heraf vil man bedst se det berettigede i min Konklusion. Der stod bl. a.:

»Det er en lille Klike af Skorstensbaroner, nogle teoretiske Principryttere og en Samling Guldkalve-Apostle, mere kyniske end Røverriddertiden har set dem, der som Forretningsudvalg optræder som *Arbejdsgiverforeningen*«.

Der er altsaa ikke, efter vort Hovedorgan, Grund til at tro, at Arbejderklassen kan vente nogen Forstaaelse herfra. Tværtimod. Er der derfor ikke al Grund for Arbejderne til at ruste sig?

Der hersker temmelig sikkert almindelig Misfornøjelse med det Overgreb mod Arbejderklassen og deres Organisationer, som blev foretaget ved **Septemberforliget.**

Den nuværende »Camarilla« agter dog ikke at slaa sig til Ro hermed. Nej, al Selvstændighed og Medbestemmelsesret hos Arbejderne skal slaas ned. Og Tidspunktet bliver sikkert **Aaret 1916.** Og hvorfor mener jeg det? Efter den lille Lockout i 1808 (hvori vi jo deltog) og de Forhandlinger, der fandt Sted bag efter, skrev »Arbejdsgiveren« bl. a.:

»Alle Arbejdsgiverforeningens tidligere Bestræbelser for at faa gennemført **nye** og **bedre** Vedtagelser end de højst **ufuldstændige**, som haves ved **Septemberforliget**, er hidtil strandede paa Modstand fra »De Samv.«'s Side. Man har enten ikke villet eller ikke **turdet** paataget sig Forpligtelser, som **hæmmede de enkelte Underafdelingers Bevægelsesfrihed eller beskar »den frie Strejkeret«.«**

»Dansk typ. Forbund«s Medlemmer er aldrig blevet spurgte, om de ønskede at acceptere Septemberforliget. De vil heller aldrig blive spurgt, om de vil gaa ind paa det ny planlagte Overgreb paa deres Medbestemmelsesret.

Heldigvis synes der at være en vaagnende Forstaaelse hos Medlemmerne af, at de i alt for høj Grad har forsømt deres Pligt mod Organisationen og derigennem mod dem selv. Det sidst afholdte Delegeretmøde med Genindsættelsen af Medlemmerne i deres fulde Medbestemmelsesret i Tarif-Sager er et sikkert Bevis for, at man ikke vil finde sig i yderligere Indskrænkninger. Afstemningen over Delegeretmødet og Bestyrelsesvalget i Københavns Lokalafdeling peger ogsaa i Retning af stærkere Interesse for Organisationen.

Paa hvad Maade bevarer vi bedst vor Selvstændighed og personlige Indflydelse paa vore egne Sager?

Her vil jeg efter min bedste Overbevisning svare: ved en **Udmeldelse af »De Samv.«**. Dette bør være Maalet.

Det er imidlertid en urokkelig Naturlov, at hvis man vil høste, maa man ogsaa saa. Jeg skal derfor i en efterfølgende Artikel paapege et af de Midler, der efter min Opfattelse vil give gode Renter, nemlig den **personlige Grundfond.** P. BERENDT.

Til Overvejelse.

I.

VED det tilstundende Delegeretmøde vil der vel sagtens som sædvanlig blive fremsat Forslag om Statsanerkendelse af Provinssygekassen. Under Hensyn til, at langt den største Part af Provinstypograferne staar i en statsanerkendt Sygekasse og nærmest betragter Provinssygekassens Ydelse som et vanskelig undværligt Tilskud til »den statsanerkendte«s knapt afmaalte Dagpenge, burde et saadant Forslag

allerede af den Grund være dødsdømt, og Eksekutionen er jo ogsaa foregaaet, lige saa tidt som Forslaget er fremkommet.

Derimod er der en anden Ting, jeg gerne vil henlede Provinstypografernes Opmærksomhed paa, og hvor jeg finder, at en Revision vilde være i høj Grad paa sin Plads, nemlig Provinsbegravelseskassen.

Denne, der i Tidsrummet 1. Januar 1903—31. Decbr. 1912 havde en Formuefremgang af ca. 45,000 Kr. eller ca. 5000 Kr. om Aaret i Gennemsnit, har nu en Kassebeholdning af ca. 80,000 Kr. (1903: 26,567 Kr. 53 Øre; 1912: 71,172 Kr. 83 Øre).

Iøvrigt er Forholdet mellem Indtægter og udbetalte Understøttelser for de sidste 7 Aar saaledes:

Aar	Indtægt	Udgift	Formuefremgang
1906.....	6451.94	3175.00	3276.94
1907.....	7170.77*	3000.00	4170.77
1908.....	7935.83	4385.89	3549.94
1909.....	8020.33	2825.00	5195.33
1910.....	8078.05	1425.00	6653.05
1911.....	8635.66	3522.00	5113.66
1912.....	9549.46	2961.00	6588.46

* Hertil kommer endvidere 2000 Kr., som blev tilbagebetalt ved Sanatoriets Salg.

Alene disse 7 Aar viser en Kapitalfremgang paa 34,548 Kr. 15 Øre.

Det ligger nu vel nært at spørge om, til hvilken Nytte det er vedblivende at lade denne Kapital gaa i Vejret og saa samtidig blive staaende ved de urimeligt smaa Beløb, der udbetales i Begravelseshjælp.

I Aarene 1906—12 inkl. er forefaldet 53 Dødsfald, som fordeler sig paa de forskellige Aar og forskellige Aldersklasser saaledes:

Aar	Over 45 Aar 500 Kr.	Mellem 35 og 45 Aar 400 Kr.	Mellem 25 og 35 Aar 300 Kr.	20—25 Aar 200 Kr.	Omkr. 20 Aar 100 Kr.	Ved Husfruens Død Kr.	Andre
1906	1	2	5	—	—	350 (4)	25 Kr.
1907	1	4	2	—	—	375 (5)	—
1908	4	2	4	—	—	300 (3)	1 à 85 Kr. 89 Øre
1909	—	1	6	—	3	275 (3)	1 - 50 -
1910	—	—	2	—	2	575 (6)	1 - 50 -
1911	3	1	4	—	—	375 (4)	1 - 47 -
1912	1	2	3	—	—	600 (6)	1 -161 -

Med Hensyn til de i Rubriken »Andre« anførte, oplyses intet i de offentliggjorte Regnskaber. Muligvis de i Lovenes § 121 nævnte Tilfælde eller halvtbetalende. Tallene i () i næstsidste Rubrik er Antal Udbetalinger. Disse er for nævnte Aar 31 til et Beløb af 2850 Kr.

Som foranstaaende Opgørelse, hvis Tal jeg har fra Beretningerne for de sidste Delegeretmøder, samt for de sidste Aar de offentliggjorte Regnskaber, viser, er *ca. 60 %* af de i disse Aar afdøde *Provinstypografer* **ikke over 34 Aar** (over 15 Aars Medlemsskab), og at *nøjagtig 50 pCt. er imellem 25 og 34 Aar.* Det vil med andre Ord sige, at »Begravelseshjælpen« for disse ikke overstiger *300 Kr.* for hver. *300 Kroner* i en Alder, hvor man lige har stiftet Familje, hvor der er smaa Børn, der binder Moderen til Hjemmet, saa hun vanskeligt kan forlade dette for at skaffe Mad til de Munde, der skal fyldes, enten saa Døden har gæstet Hjemmet eller ej. Enkeloven? Ja vist saa! Men ligger det nu ikke nok saa nær at undersøge, om Begravelseskassen ikke kan yde noget mere, eventuelt med en 5 Øres Kontingentforhøjelse? 300 Kr. Det koster jo omtrent 200 Kr. for at faa Manden begravet, saa Forbundslovenes § 119 er ret beset blodig Ironi.

Men lad os se lidt paa Sagerne. Nu har vi 5 Satser: 1—2 Aars Medlemsskab giver 100 Kr., 2—5 Aar 200 Kr., over 5 Aar **300** Kr., over 15 Aar **400** Kr., over 25 Aar **500** Kr. I Stedet derfor kunde jeg tænke mig at stille Forslag om følgende Satser: 1—2 Aars Medlemsskab 100 Kr., 2—5 Aar 225 Kr., over 5 Aar 350 Kr., over 8 Aar 475 Kr., over 11 Aar 600 Kr., over 14 Aar 725 Kr., over 18 Aar 800 Kr., over 22 Aar 900 Kr. og over 25 Aar 1000 Kr. Efter disse Satser vil Enken efter Mandens 14-aarige Medlemsskab jo kunne faa 725 Kr. mod 300 nu.

Om hvorvidt dette *kan* realiseres — eventuelt med en 5 Øres Kontingentforhøjelse — skal jeg med Redaktørens Tilladelse komme ind paa i en afsluttende Artikel. VOLTURNO.

Hvad er Grunden?

DET er første Maj — Skøn Valborgs Dag. Trods Solskin og blaa Himmel er det dog bitterlig koldt, og man kan just ikke sige, at den skønne Valborg viste os sit blideste Ansigt.

Men hvad kommer det for Resten mig ved, om det er koldt eller varmt, om Skøn Valborg smiler eller ser bøs ud — jeg skal jo staa her ved Kassen alligevel den hele Dag.

Mens de andre demonstrere.

Hvorfor demonstrerer jeg da ikke? Og Du, Kammerat, som staar der henne ved den anden Reol? Ja, hvorfor gaar vi ikke ud og demonstrerer for Normalarbejdsdagen? Er det, fordi vi ikke vil, ikke har Lyst?

Det er ikke det, som er Grunden. Thi jeg véd jo, at baade Du og jeg hellere end gerne satte Vinkelhagen til Side og hængte den fedtede Bluse hen for at vandre ud i Dagen, ud i Sollyset, ud for at deltage i det tutindstemmige Raab om kortere Arbejdstid og om Fred paa Jorden!

Hvad er det da, som er Aarsagen til, at Du og jeg og de andre Kammerater omme i den anden »Gade« bliver staaende ved den støvede Kasse og suger Giften i os?

Jo, nu véd jeg hvorfor. Det staar jo i sidste Numer af vort Fagblad — i »Typograf-Tidende«:

Vi er for fine!

Vi føler os ikke som Klassefæller, ikke som Arbejdere. Og det har vel sin Grund i den svimlende Løn, som Typograferne, særlig her ude i Provinsen, oppebærer.

Men mon det nu ogsaa forholder sig rigtigt med denne Finhed? Mon ikke Typografernes Tilbageholdenhed eller Udeblivelse fra Majdemonstrationen skulde have sin Grund i noget andet, i noget, der hænger sammen med en eller anden Lovparagraf, en af disse bekendte Overenskomster, der binder vore Hænder og berøver os vor Frihed?

Hvad var det, der vederfores vore brave Kolleger ovre i Esbjerg for nogle Aar siden, da de uden Tilladelse forlod deres Arbejde for at deltage i Arbejdernes Majdemonstration?

De blev, saa vidt jeg erindrer, idømt en større Bøde af Voldgiftsretten og fik Paalæg om i Fremtiden ikke at »demonstrere« uden Tilladelse.

Saadan gaar det, naar man føler sig som Klassefæller og ikke er for fine!

Der stod forleden saa smukt i den stedlige »Social-Demokrat«, at Arbejderne paa to af de større Arbejdspladser havde vedtaget at standse Arbejdet fra Middag den første Maj. Men Glansen gaar jo en lille Smule af Skt. Gertrud, naar man véd, at den ene Fabrik for Tiden delvis har indstillet sin Virksomhed og en stor Del af Arbejderne af den Grund gaar arbejdsløse.

Og med »Demonstrationen« paa den anden Fabrik forholder det sig saaledes, at Arbejderne den foregaaende Aften arbejdede tre—fire Timer efter Fyraften for at faa fri den følgende Dag efter Middag.

Saadan demonstrerer man i Køge.

Saa maa man næsten hellere »føle sig for fine«.

— — — Det er Aften den første Maj. Skøn Valborg har lagt sit Hoved til Hvile og slumrer indtil det er Vaar igen.

Jeg kommer forbi der, hvor der festes, hvor der danses og demonstreres til Ære for Normalarbejdsdagen. Men jeg gaar ikke derop. Og hvorfor skulde jeg vel ogsaa det? Det vilde jo kun bidrage til yderligere at understrege den Kendsgerning, at jeg i dette Forhold hører til dem, der ingen Magt har, saa længe Solen er paa Himlen, ligesom de onde Aander.

Og derfor gaar jeg hjem. Men ud gennem de aabentstaaende Vinduer til Balsalen lyder den kendte Melodi:

Det er Nat — det er Nat — —
Og jeg nikker bifaldende.

Køge, den 3. Maj 1914. FR. NIELSEN.

Nær og Fjærn.

Medlemmer af Københavns Afdeling, der ønsker at stille Forslag til det forestaaende Delegeretmøde, bedes — i Henhold til tidligere Kundgørelse — tilstille Styrelsen Forslagene senest i Morgen Lørdag.

Sølvbryllup. Vor Kollega, Hr. VILHELM IHLEMANN (»Næstved Avis«) og Hustru, kan Lørdag den 16. Maj feire deres Sølvbryllup.

Hr. Ihlemann er tiltraadt Næstved Afdeling 1. Juli 1886. Og er i den lange Periode bleven kendt af mange Kolleger som en god Arbejdskammerat, hvorfor sikkert mange Kolleger og Venner paa Lørdag vil sende Sølvbrudeparret en venlig Tanke og Lykønskning.

Dødsfald. Torsdag Morgen døde Faktor VIGGO CHRISTIANSEN, »Silkeborg Venstreblad«, paa Amtssygehuset i Silkeborg. Afdøde, der iøvrigt i flere Aar havde været en af Sygdom mærket Mand, passede lige til Lørdag Aften sin Virksomhed. Om Søndagen lod han sig undersøge af Overlægen paa Silkeborg Sanatorium, der straks beordrede ham indlagt til Operation for en Materiesamling i Lungeregionerne. Operationen forløb heldigt, og C. havde det udmærket lige derefter, men Sygdommen, han i længere Tid havde kæmpet med, blev alligevel den stærkeste og bortrev ham i hans unge Alder, 30 Aar, netop som han stod i sin bedste Alder og skulde udnytte de rige Evner, han gennem Selvstudium og Rejser i Ind- og Udland var bleven i Besiddelse af.

C. var en god Kammerat og en udmærket Fagfælle; overalt, i Indsom i Udland, hvor han har opholdt sig, har han skaffet sig en stor Vennekreds. Og for hans Hustru er Tabet af ham en stor Sorg, da de levede et smukt Familieliv.

Bisættelsen fandt Sted Fredag Aften til Banegaarden, hvorfra Liget føres til hans Fødeby, Roskilde. Mange Venner og Kolleger fulgte Liget til Banegaarden. E—P.

Generalforsamlinger og Møder.

Skive Lokalafdeling

afholdt Lørdag den 25. April Generalforsamling i Den ny Borger- og Haandværkerforening.

Formanden, A. C. SCHOU, aabnede og bød Velkommen. Oplæste derefter Regnskabet, der balancerede med 224 Kr., og Lokalkassens Regnskab, der balancerede med 63 Kr. 2 Øre. Begge Regnskaber godkendtes.

Næste Punkt paa Dagsordenen var Valg af en Fanebærer, da denne, H. Gjernyx, af Helbredshensyn ønskede sig fritaget. Valgt blev M. A. LARSEN, og som Suppleant valgtes CHR. MORTENSEN.

Derefter behandledes forskellige lokale Forhold.

Generalforsamlingen var besøgt af 13 Medlemmer. T. S.

Da næste Numer af Typ.-Tid. skal trykkes paa Onsdag, bedes alt Stof, som ønskes i dette Numer, indsendt til Redaktionen senest **Søndag**. *Foreningsmeddelelser til Ekspeditionen senest* **Mandag.**

Lokalafdelingen i København.

Ekstrakt af Regnskab for Januar Kvartal 1914.

Indtægt:

Beholdning den 1. Januar 1914:		
Sætternes Privatkasse	Kr. 36121.59	
Trykkernes do.	- 6464.10	
do. Ekstrakasse	- 1612.24	
do. Begravelseskasse	- 4006.73	
Kvindernes Privatkasse	- 760.65	
Lokalkassen	- 11353.28	
Det særlige Fond	- 4212.58	
		Kr. 64531.17
Arbejdsløshedskassen og Reservefonden:		
Kontingent m. m.	Kr. 15616.43	
Tilskud fra Hovedkassen	- 4500.00	
		- 20116.43
Sygekassen: Kontingent m. m.	Kr. 8826.20	
Tilskud fra Hovedkassen	- 4500.00	
		- 13326.20
Hjælpekassen: Kontingent	Kr. 3041.80	
Tilskud fra Hovedkassen	- 122.20	
		- 3164.00
Begravelseskassen		- 2564.05
Lokalkassen i København:		
Kontingent af heltbetalende Medl.	Kr. 4139.75	
do. - halvbetalende —	- 513.99	
Tilskud fra Forbundet	- 1040.25	
do. - Sygekassen	- 450.00	
do. - Begravelseskassen	- 200.00	
Renter af Sparekassen	- 191.83	
		- 6535.82
Sætternes Privatkasse		- 111.30
Trykkernes do.		- 175.91
do. Ekstrakasse		0.75
do. Begravelseskasse		- 104.80
Kvindernes Privatkasse		- 60.29
Det særlige Fond		- 3250.34
Balance		Kr. 113941.06

Udgift:

Arbejdsløshedskassen og Reservefonden:		
Rejseunderstøttelse (23 Rejs. i 97 Dg.)	Kr. 121.25	
Underst. p. St. à 2.00 (205 Mdl. i 4302 Dg.)	- 8604.00	
do. à 1.25 (22 Kv. i 697 »)	- 871.25	
do. à 1.25 (1 Mdl. i 6 »)	- 7.50	
do. à 1.00 (19 Kv. i 562 »)	- 562.00	
do. à 1.00 (5 Mdl. i 299 »)	- 299.00	
Omflytningsbidrag	- 166.00	
Rejsebeløb	- 330.80	
Tilskud til Lokalkassen	- 1040.25	
Indsendt til Hovedkassen	- 8114.38	
		Kr. 20116.43
Sygekassen:		
Pengehjælp (i Hjem 121 Md. og 53 Kv. Kr. 5525.25, paa Hosp. 28 Md. og 17 Kv.: Kr. 1618.70)	Kr. 7143.95	
Betalt Hospital	- 983.95	
Lægehonorar og Ekstra-Læge	- 2321.93	
Speciallæge	- 655.97	
Vagthold etc.	- 49.96	
Barselhjælp (14 Børn)	- 210.00	
Medicin til Arbejdsløse	- 1.25	
Administration	- 450.00	
Andre Udgifter	- 50.18	
Indsendt til Hovedkassen	- 1459.01	
		- 13326.20
Hjælpekassen		- 3164.00
Begravelseskassen (7 Mænd og 1 Kvinde)	Kr. 2020.65	
Medlemmers Børn (4)	- 90.00	
Administration	- 200.00	
Indsendt til Hovedkassen	- 253.40	
		- 2564.05
Lokalkassen i København:		
Lønninger	Kr. 1287.00	
Porto	- 89.58	
Tryksager	- 30.50	
Kontingentopkrævning og Budløn	- 470.79	
Lokale- og Husleje	- 186.52	
Brændsel, Belysning og Rengøring	- 146.53	
Telefon og Telegram	- 111.93	
Overført til Privatkasserne	- 347.50	
Karensunderstøttelse à 2.00	- 1400.00	
do. à 1.25	- 52.50	
do. à 1.00	- 79.00	
Boserups Minde	- 25.00	
Frihavnsarbejderne	- 500.00	
Tillidshjælp	- 128.25	
Sagførersalær	- 59.27	
Kontorsager	- 33.50	
Andre Udgifter	- 60.95	
		- 5008.82
Sætternes Privatkasse		- 115.30
Trykkernes do		- 175.91
do. Ekstrakasse		- 26.00
do. Begravelseskasse		- 300.00
Kvindernes Privatkasse		- 60.29
Det særlige Fond		- 872.38
Beholdning den 31. Marts 1914:		
Sætternes Privatkasse	Kr. 36117.59	
Trykkernes do.	- 6464.10	
do. Ekstrakasse	- 1586.99	
do. Begravelseskasse	- 3811.53	
Kvindernes Privatkasse	- 760.65	
Lokalkassen	- 12880.28	
Det særlige Fond	- 6590.54	
		- 68211.68
Balance		Kr. 113941.06

København, den 12. April 1914. LAUR. JENSEN.

Henstilling. — Indstilling.

I Anledning af det forestaaende Delegeretmøde, hvor bl. a. skal foretages Valg af *en Anviser*, forekommer det mig, at vi i Tide bør fremkomme med Navne paa Mænd, som vi anser for kvalificerede til Pladsen. I den Anledning skal Undertegnede tillade sig at henstille, at Kassereren for Bog- og Akcidenssætter-Klubben, Hr. **N. P. Andersen**, bliver en af de Mænd, der indstilles til ovennævnte Post.

Hr. Andersen er en Mand, der har Føling med Tidens Krav, er ikke paatrængende eller af pralende Natur, men ligefrem og jævn; en saadan Mand forekommer det mig, vi bør have, hvor det drejer sig om at besætte en vanskelig Plads.

København, den 8. Maj 1914. F. F. HANSEN.

DANSK TYPOGRAF-FORBUND
BOGTRYKFAGETS ARBEJDSLØSHEDSKASSE
GL. KONGEVEJ 1 C¹.

Kontorerne er aabne for Ind- og Udbetalinger fra 1—3 samt Fredag og Lørdag Aften fra **5—6½**. Telefon **4331**.

Anvisningskontoret: Telefon 4331, før Kl. 9 Form. og efter 6 Aften gennem *Amager 1227y*. Telegramadr.: Typforbundet, Kbhvn.

Biblioteket er aabent hver Mandag og Torsdag fra 7½—8½. Gratis Bogudlaan.

Foreningsmeddelelser.

Kvittering for modtagne Januar Kvartalsregnskaber.

28. April. Lyngby pr. Bl. 50.00, kont. 50.50, ialt 100.50. 5. Maj: Rudkøbing pr. Bl. 50.00, kont. 228.95, ialt 278.95. 7. Maj: Bogense 30.00. 12. Maj: Varde pr. Bl. 25.00, kont. 158.30, ialt 183.30.

København, den 13. Maj 1914.
Forretningsudvalget.

Ny Medlemmer.

København: Sætter John Ch. Roar C. Baes, udl. 24/4 14 hos Olsen & Wimmer (arb. s. St.), overg. fra Lærlingeafdel. Sætter Arent Thomas Christensen, udl. 1/5 14 i Forlagstr. (arb. s. St.). Sætter Jens Fr. Jensen, udl. 2/5 14 hos Laursen (arb s. St.), overg. fra Lærlingeafdel. Sætter Richard Jul. Rasmussen, udl. 7/5 14 hos Ferslew & Co. (arb. s. St.), overg. fra Lærlingeafdel. Sætter Kaj Sedlazeck, udl. 1/5 14 hos Truelsen (arb. s. St.), overg. fra Lærlingeafdel. Trykker Alfred Christensen, udl. 31/12 01 i Ekspresstr. (Berl. Tid.), tidl. Medl. Paal. Marie Christine Steffensen (Ludv. Petersen), tidl. Medl. Sætterlærl. Kaj Windfeldt Worm Jørgensen (Fyrtaarnet).

Aarhus, Hjælpearb. Agnete Laursen og Jens Hansen Lindgreen, udl. 4/5 1914 hos Mar. Geertsen. Hjørring, Peter Nielsen, udl. 1/5 1914 i Hjørring Amtstid. Holbæk, Peter Balling, udl. 1/5 1914 i Holbæk Amts Venstreblad, og Kristian Jensen, udl. 1/5 1914 i Holbæk Amts Avis. Kolding, Anna Marie Clementsen, udl. 1/5 1914 i Kolding Avis, og Anders Alfred Hansen, udl. 25/4 1914 i Højskolebladet. Maribo, Aksel Thorv. Madsen, udl. 1/5 1914 i Johan Deins Bogtr. Odense, Marius Jensen, udl. 1/5 1914 i Mar. Hansens Bogtr., og Aage Vilhelm Pedersen, udl. 30/4 1914 i Carl Güths Bogtr. Randers, Armand Hjalmar Alex. P. Jensen, udl. 24/4 1914 i Elmenhoff & Søns Bogtr., og Regnar Emil Vestergaard, udl. 1/5 1914 hos Hans Jensen, Hadsund.

Indvendinger mod Optagelsen maa ske inden 14 Dage fra Dato til vedk. Lokalafdel.

Tiltraadte.

København: 3906 Joh. Holger Christensen fra Næstved (arbl.).

Aarhus. 6606 Lars Alfred Nielsen (Moosdorff) og 3643 M. N. Thomsen (arbl.). Esbjerg, 3771 Georg Hjermind (arbl.). Frederikshavn, 6148 Laura Klausen (Skagens Av.). Helsingør, 6417 Gerhardt Sørensen (arbl.). Hillerød, 6818 Fr. Carl Chr. Wollander (Emil Jacobsens Bogtr.), 6258 Frede Schou (Nordsj. Venstreblad) og 6079 Peter Petersen (Frbg. Amtstid.). Hjørring, 6302 Chr. Christensen (Hjørring Bogtr.). Holbæk, 6161 Charles Moegreen (S. M. Olsen). Maribo, 2575 Otto Johan Andersen (Johan Dein) og 1876 Axel Petersen Lind (Johan Dein). Nykøbing F., 3846 Magnus Hansen (arbl.). Næstved, 3641 Vagn Grove Vejlstrup (Milit.) og 3742 Johannes Gaaei (Thorkildsens Bogtr.). Odder, 6436 A. E. V. Schjødt (Odder Bogtr.). Odense, 3848 A. S. Engelbrecht Petersen (arbl.). Ringkøbing, 3688 O. Ch. R. Birk (Amtsavisen). Rudkøbing, 3809 Chr. Jacobsen (Ærø Tidende). Thisted, 6617 Peter Sørensen (Thist. Amts Avis). Varde, 6196 Chr. Olsen (Varde Folkeblad). Viborg, 6975 Louis Møller (arbl.).

Fratraadte.

København: 1168 Jens Ant. Henry Christensen til Udl. (arbl.). 4037 Sofus Em. Clausen til Udl. (arbl.). 671 Emil J. Hagen til Udl. i Pl. 3771 Georg Hjermind til Esbjerg (arbl.). 2687 Viggo Nicolajsen til Udl. 639 Henry E. R. Juul Nielsen til Udl. (arbl.). 2719 Holger Vilh. Nortoft til Udl. i Pl. 4036 Axel Petersen til Udl. (arbl.). 6079 Peter Petersen til Hillerød i Pl. 500 Elis Ejnar Rasmussen til Udl. (arbl.). 6258 Frede Schou til Hillerød i Pl. 2507 Niels N. Svane til Udl. i Pl. 51 Søren Peter Sørensen til Aarhus i Pl.

Aarhus, 4442 Otto Mortensen til Odense i Pl., 1745 Viggo Frederiksen til Udl. i Pl., 3637 Chr. Worm paa Rejse og 6436 A. E. V. Schjødt til Odder i Pl. Esbjerg, 1913 Axel Engberg paa Rejse. Grenaa, 6975 Louis Møller til Viborg i Pl. Hillerød, 6417 Gerhardt Sørensen til Helsingør (arbl.) og 6079 Peter Petersen til Rønne i Pl. Maribo, 6606 Lars Alfred Nielsen til Aarhus i Pl. Næstved, 6818 Fr. Wollander til Hillerød i Pl. og 3906 Joh. H. Christensen til Kbhvn. (arbl.). Odder, 3643 M. N. Thomsen til Aarhus (arbl.). Odense, 6047 Axel Nielsen til Svendborg i Pl. Slagelse, 3814 Frantz Nørby Madsen paa Rejse. Thisted, 6270 Poul Chr. Edv. Poulsen paa Rejse.

Udmeldte.

København: 4756 Oda Flemmer og 4573 Edith Nielsen (begge fratraadt Faget).

Aarhus, 3529 Mogense Geertsen, 4878 Olga Møller (begge fratraadt Faget). Horsens, 6734 Chr. V. Mikkelsen (fratraadt Faget).

Død.

Silkeborg, 6067 Viggo Christiansen.

Gutenberg-Koret.

Kristi Himmelfartsdag foretager Koret sin aarlige Herretur til Skodsborg, hvor den medbragte Frokost spises, derfra til Nærum, Raavad og Klampenborg, hvor Turen slutter. Afgang fra Østerbros Baneg. 9³⁷, Forbindelse med Klampenborg-Banen, Afgang 9²⁰, og fra Nørrebro 9²⁷. Passive Medlemmer indbydes.

T. S. Fra den 15. Maj ophører Vintersæsonen. I Sommersæsonen: **Gymnastik** hver Onsdag og **Svømning** fra den 1. Juni hver Fredag og Søndag paa den ny »Helgoland«, Strandvejen. (2 a)

Typografernes Sangforening.

Lørdag Kl. 8½ Pilealléen 16. (1 r)

T. C. C. Søndag Ørholm (Klubbens Fødselsdag). Trianglen Kl. 10. Tegning til Pinseturen modtages af Styrelsen. (**O.**) (3 f)

ANNONCER

En Monolinesætter

kan faa Plads straks eller senere i *Vestlollands Avis's Bogtrykkeri*, Nakskov. (99

En dygtig

Sætter-Trykker.

kan faa en fast Plads i et Avis- og Akcidenstrykkeri. Henvendelse til *Centraltrykkeriet, Helsingør*. (100)

En flink Avissætter

kan faa Plads straks i *Vestlollands Avis's Bogtrykkeri*, Nakskov. (98)

F. L. BIE A/S Ny Østergade 9, København.
— Telefon 8062. —
Samtlige Maskiner og Artikler for **Bogtrykkerier, Bogbinderier, Litho-Etablissementer, Klichéfabriker** og beslægtede Brancher.
Kulante Betingelser.
Stadigt stort Lager. (12)

PARITZ GOTTSCHALCK
KONGENS NYTORV 8 o o TELEFON 3378
Nye og brugte Maskiner haves paa Lager.
Stort Lager af alle Utensilier. (15)

Sadolins Farver
Dansk Fabrik for Trykfarver.
A/S. Sadolin & Holmblad & Co.s Eftf.
HOLMBLADSGADE 52, KØBENHAVN S.
Telefon Amager 555. (15)

Enhver **Bogtrykker og Litograf** bør benytte renvaskede **Pudseklude** fra LAUGE PETERSEN, *Valdemarsgade 42, Telf. V. 1437y.* — **Special Maskin-Vaskeri for Pudseklude til grafisk Brug**, leveres i Pakker paa 12½ Kg à **40 Øre**. — *Leverandør til Bogtrykkerier, Litograf- og Reproduktionsanstalter i hele Norden.*
Anbefalinger fra forskellige Firmaer foreligger. (230)

C. Langsteds Skotøjsforretning,
Tagensvej 3.
Stort Lager af Hertz' Fodtøj. (75)

Husk A. E.s Rabat.
Største Besparelse.
For Foreningens Medlemmer er at benytte **A. E.s Rabatkort.** Kortene udleveres gratis paa Foreningens Kontor.
Se Listerne. Nye Leverandører. (17)

Tandlæge Dyrlund-Smith,
St. Kongensgade 39, St.
Konsult.: 10—4 og 6—7, Sønd. 10—11.
Sygekassens Priskurant.
Telefon Central 6125. (6)

Ønsker De at sikre Deres Hustru og Børn en Sum, hvis De dør ung, eller Dem selv en Nødskilling til Støtte paa de gamle Dage, sker dette bedst ved at henvende Dem til **Arbejdernes Livsforsikring**, der i sin Afdeling med Lægeundersøgelse, som betales af Selskabet, er det billigste danske Folkeforsikrings-Selskab med ugentlige Præmier.
Konfirmationsforsikringer tegnes paa særlig fordelagtige Vilkaar, saaledes at den ugentlige Præmie **bortfalder** ved Forsørgerens Død **uden** Afkortning i Summen til Konfirmationen.
Alle Forsikringer er genforsikrede i Statsanstalten for Livsforsikring.
Ugentlige Præmier **fra 10 Øre.**
Forlang Oplysninger hos
ANTON JENSEN,
(79) Thingvalla Allé 28, S.

Redaktør: JUL. SCHRØDER, Kong Oscarsgade 9, 3 Kbhvn. Str. Ekspeditør: P. HVIDTFELDT, Gl. Kongevej 1 C, 1. S. Kbhvn. B.
Abonnement gennem Postkontorerne: 1 Kr. pr. Kv. Annoncer: 15 Øre pr. Petitlinje. 26 Gange og derover Rabat.
Trykt hos F. E. BORDING (V. PETERSEN) København

TYPOGRAF-TIDENDE

ORGAN FOR DE TYPOGRAFISKE ARBEJDERES INTERESSER

NUMER 20 KØBENHAVN DEN 22. MAJ 1914 XLI AARGANG

DANSK TYPOGRAF-FORBUND

Det 6. ordinære Delegeretmøde afholdes den 3. og 4. August d. A. i Odense.

Enhver Afdeling kan stille Forslag til Behandling paa Delegeretmødet. Forslagene skal i Henhold til § 38 være indsendt senest 2 Maaneder før Mødets Afholdelse og maa saaledes være Forretningsudvalget i Hænde senest den 3. Juni.

København, den 25. April 1914. FORRETNINGSUDVALGET.

Bogtrykfagets Arbejdsløshedskasse

afholder sit 3. ordinære Delegeretmøde i Odense den 5. August.

I Henhold til § 27 kan enhver Afdeling stille Forslag til Behandling paa Mødet. Eventuelle Forslag maa være Forretningsudvalget i Hænde senest den 3. Juni.

København, den 25. April 1914. HOVEDBESTYRELSEN.

Dansk Typograf-Forbunds København Afdeling

(Sættere, Trykkere, Stereotypører, mdl. og kvl. Hjælpearb.)

afholder

ord. kvartaarl. Generalforsamling

Søndag den 24. Maj Kl. 11

i Festsalen, Rømersgade 22.

Dagsorden: 1. Beretning (herunder Forslag om Godkendelse af forrige Generalforsamlings Vedtagelse af et Bidrag paa 500 Kr. til Frihavnsarbejderne). 2. Regnskabet. 3. Valg af Næstformand. 4. Forslag til det forestaaende Delegeretmøde. 5. Beretning fra Kontrahentmøderne. 6. Eventuelt. STYRELSEN.

Delegeretmødet.

DER maa nødvendigvis paa det kommende Delegeretmøde blive et Punkt, der hedder: *Den kommende Provinstarif.* Og den Plads paa Dagsordenen, som J. P. Carl Jensen har tiltænkt den, kan ikke tilfredsstille en Provinstypograf. Maa vi faa den flyttet op paa Pladsen efter Beretningens Aflæggelse. Det er ogsaa interessantere at faa den drøftet, før der foretages Indstilling af Forretningsfører, fordi Indstillingen sikkert i nogen Grad betinges af Kandidaternes Stilling til Provinstarifen.

Naar jeg mener, at det »brændende« Spørgsmaal, *De Samvirkende,* maa vente, til vi har drøftet Provinstarifen, er det, fordi Debatten om De Samv. vil blive altfor lang. Forøvrigt er denne Debat gledet ind paa et forkert Spor, idet man har savnet den personlige Redelighed i denne Sag. Den Redelighed, der ikke lader den enkelte Ro, før Spørgsmaalet er undersøgt fra alle Sider og ved alle Midler, vi raader over. Der er paa den ene Side begaaet den Fejl fra Modstanderne af De Samv., at Sagen har faaet Agitationens Karakter. Man faar det bestemteste Indtryk af, at det i første Række gælder om at vinde nye Tilhængere, saa blæse med, om de forstaar Spørgsmaalet eller ej. Paa den anden Side er der fra Tilhængere af De Samv. gjort, hvad der kunde gøres, for at skræmme og male Fremtiden sort, dersom vi kom ud af De Samv. Der er efterhaanden bleven en Kløft mellem de to Lejre. En Kløft, hvorover der ikke kan bygges Bro. Saaledes som Sagen nu staar, er vi i en nær Fremtid tvungen til at tage vort Standpunkt — *for* eller *imod.* Ingen ligegyldige Tilskuere. Men det, der skulde gøres, var at skærpe den enkeltes Ansvarsfølelse i denne Sag. Derfor burde Delegeretmødet ikke tage den endelige Beslutning om Spørgsmaalet, men sende den ud til Urafstemning.

Det kan ogsaa have sin store Interesse for Provinstypograferne, at København er med til Diskussionen om Provinstarifen. Det gælder særlig om Principspørgsmaalet: *Normal-Arbejdsdagen.* Vi har i Ihukommelse det Møde i København, hvor man under Begejstring tilsagde os (saavidt jeg husker »moralsk«) Støtte til at gennemføre Normal-Arbejdsdagen ved sidste Tarif. Det maa have været ydmygende for hint Mødes Deltagere at se københavnske Hovedbestyrelsesmedlemmer drage i Leding for at føre Provinstarifen med 9—8½ Timers Arbejdsdag i Havn. Saadant vil sikkert ikke kunne finde Sted, dersom et Delegeretmøde staar bagved Kravet om Normal-Arbejdsdag.

Et af de Spørgsmaal, som vi ogsaa maa søge at faa ordnet denne Gang er en Overenskomst for Hjælpearbejdere og Paalæggersker. Der er ingen Mening i det nuværende Forhold. Der maa kunne findes en eller anden Form, hvorved man kan fastsætte en Minimalløn og en Maksimalarbejdsdag for mandlige Trykkeriarbejdere. Lettere bliver det sikkert at faa Lønforholdene for Paalæggerskerne ordnede. Der findes en Del Bladtrykkerier, hvor Paalæggerskerne kun er beskæftigede faa Timer om Dagen. I saadant Tilfælde kan man fastslaa en Timeløn, samtidig med at man garanterer en Minimal-Dag eller -Ugeløn.

En anden haard Nød at knække bliver sikkert den Paragraf med de 3 Lønklasser. Denne Blindtarm maa vi have opereret bort, selv om det skal koste noget. Hvor er det dog meningsløst at have 3 Lønklasser. — 2 Byer, der ikke er længere fra hinanden, end vi kan se dem begge paa en Gang, skal have forskellig Løn. Mon der kan føres et fornuftigt Forsvar for denne Paragraf?

Under samme Paragraf findes Bestemmelsen om, at en Akcidenssætter skal lønnes med 25 Kr. Den er uheldig, fordi en Del Arbejde, som falder ind under Akcidenssætning, er det samme som Avisarbejde. F. Eks. Sætning af Ugeblade, Tidsskrifter o. s. v. Det skal indrømmes, at det i Byerne med de 2 laveste Lønklasser har været en Fordel. En Fordel, som man sikkert vil have vanskeligt ved at kunne begrunde. Dersom Akcidensarbejde skal lønnes, fordi det kræver større Indsigt og stiller større Krav til den enkeltes Dygtighed, maa vi højere op end 25 Kr.

Af mindre Forandringer kunde det vel være værd at tage under Overvejelse, om daarligt Manuskript ikke burde præmieres med nogle pCt. Ganske vist har vi noget til Beskyttelse i den nuværende Tarif, men denne Bestemmelse er saaledes formuleret, at vi ingen Fordel har af den. Det er en af de Smaating, som vi skal have Opmærksomheden henvendt paa.

En anden lille Sag, som maaske ogsaa burde forandres, er Overgang fra 14 til 8 Dages Opsigelse. Den vil sikkert støde paa en Del Modstand. Men i Længden tror jeg, at alle Parter er bedst tjent med, at den Tid, der er fra en Opsigelse gives til Afrejsen, gøres saa kort som muligt.

Der er selvfølgelig flere Ting, som i Følge Udviklingen bliver forbedrede. Det, der her er fremdraget, har sikkert en Del tænkt paa. Nu er de kommen frem og klar til at sættes under Debat.

Hjørring, 10. Maj 1914. HENRY A. PEDERSEN.

Rumleri.

I Nr. 18 af »Typ.-Tid.« har Hr. J. P. Carl Jensen skrevet en Artikel, »Situations-Betragtninger«, som, hvis den blev staaende uimodsagt, vilde give Kollegerne Landet over et ganske fejlagtigt Indtryk af Organisationsforholdene i København.

Hr. Jensen kalder Bog- og Akcidenssætterne »den store undertrykte og tilsidesatte Masse«. Ved Generalforsamlingen paa Enghavevej den 29. Marts udtalte Bogsætterklubbens Formand, Bernh. Schmidt, at »nu har Bogsætterne længe nok været forhaanet, undertrykt og tyranniseret af de andre Brancher, nu skal det — »Pinedød« — være Løgn«. Jeg maa nok spørge d'Hrr., hvad det er, der berettiger dem til at diske op med slig Snak. Hvorledes kan langt den største Bestanddel af Medlemmerne i en Forening, hvor f. Eks. Styrelsesvalget foregaar efter Forholdstal, blive »tyranniseret, undertrykt o. s. v.« af det øvrige lille Mindretal af Medlemmer, som oven i Købet befinder sig i hver sin lille Klub, Maskinsætter- og Bladsætter-Klubben f. Eks., som jo er dannet, fordi de paagældende Brancher ubestridelig *har* visse Sær-Interesser at varetage. At Bladsætterklubben dannedes, skyldtes jo kun, at vi, der aldrig havde haft nogen egentlig Tarif, men kun et Par Sider i Tarifen, der lod Rum aabent for de vildeste Fortolkninger, nu stod overfor den Situation, at der skulde laves en udførlig Bladsættertarif, og det skulde da synes ganske naturligt, at vi sluttede os sammen for at grundlægge denne Tarif og for at faa valgt særlige bladkyndige Mænd ind i Tarifudvalget. Ganske den samme Fremgangsmaade har jo alle andre Brancher, in casu Bog- og Akcidenssætterne, fulgt, idet de selv har udpeget de Mænd, de ønskede skulde føre Forhandlingerne for dem. Og hvor skulde Tilsidesættelsen af Bogsætternes Interesser komme fra, da Formanden for Afdelingen er Bogsætter, og der altid har siddet et forholdsmæssigt Antal Bogsættere i Afdelingens Styrelse.

Hr. Jensen skriver, at »den sidste Tarif har vakt os til Live; den var et Nummer for stærk til at sluge raa.« Naar Tarifen var det, saa er det sandelig ikke godt at vide, hvorfor den blev vedtaget med saa stort Flertal, idet Bog- og Akcidenssætterne, som Hr. Jensen selv skriver, er i stor Majoritet; for det kan da ikke være Minoriteten, der har vedtaget Tarifen.

Og da nu dette nyvakte Liv skal give sig et synligt Udslag, proklamerer Hr. Jensen, at »ved Valg til Delegeretmøde, Hovedbestyrelse, Forretningsudvalg etc. er det ogsaa vor Hensigt at søge at faa vore egne Repræsentanter valgt i saa stort Omfang som muligt.« Som om det ikke alle Dage havde været Tilfældet, og som om nogen Moders Sjæl vilde sige det mindste derimod, naar der samtidig indrømmes andre samme Ret. Men det skal de efter Hr. Jensens Mening ikke have. Thi længere nede i sin Artikel, hvori han anfører de Punkter, der bør forhandles om ved det tilstundende Delegeretmøde, bekendtgør han under Punkt 5: Afskaffelse af Forholdstalvalgmaaden til Styrelsen i Københavns Afdeling, idet han udtaler, at »herom hersker der i København sikkert absolut Enighed.« Ja, det gjorde der sikkert, til Hr. Jensen skrev sin Artikel. *Efter* den hører Enigheden om dette Spørgsmaal sikkert op. Thi man kan ikke godt gaa ind paa denne Tanke, naar Hr. Jensen i Begyndelsen af sin Artikel skriver om den store Majoritet, der nu vil til at slaa i Bordet og sige, hvor Skabet skal staa, altsaa vil indføre et Flertalstyranni efter de bedste Mønstre. Thi anderledes kan man ikke forstaa hverken Hr. Jensen eller Hr. Schmidt. Jeg havde med Glæde set den Bestemmelse om Forholdstalsvalg til Styrelsen sendt derhen, hvorfra den er kommen, men da jeg tilhører et lille Mindretal indenfor de københavnske Kollegers Kreds, som ikke med Tryghed kan se sine Anliggender givne en herskesyg Fanatisme i Vold, nødes jeg til at tage Ordet for en Bevarelse af Mindretallenes Ret til forholdsmæssig Repræsentation der, hvor vore fælles Anliggender finder deres Afgørelse.

— — —

Til Bladsætterne vil jeg sige, at det skete yderligere maa opfordre os til at samle os om Bladsætter-Klubben og til at afgive vore Stemmer saa vel til Delegeret-Valget som til andre Valg udelukkende efter Branchehensyn, saa meget mere som den Fortolkning af vor Tarif, der nu finder Sted, er lidet formaalstjenlig for os og paa væsentlige Punkter i Modstrid med Tarifens klare og tydelige Ordlyd. Ved Valget til Styrelsen mistede vi beklageligvis en Repræsentant, hvilket maaske noget skyldtes Opstillingen paa Fællesliste; at en af Bogsætternes Repræsentanter offentligt triumferer herover, geraader ham til liden Ære, thi enhver uhildet vil sikkert indrømme, at Konstellationen: 3 Bogsættere, 1 Maskin- og 1 Bladsætter vilde have været retfærdig og svaret til de virkelige Talforhold indenfor Afdelingen. Og lige saa vel som Bogsætterne vil og skal have (og ogsaa har haft) deres Interesser repræsenteret i den Styrelse, der skal forvalte vore fælles Anliggender, lige saa vel maa de andre Grupper have det. En Ordning, der sætter Bogsætterne i Stand til at besætte alle Pladser efter deres Tykke alene, er usund for det kollegiale Sammenhold og maa derfor modarbejdes.

København, 10. Maj 1914. C. SCHNOOR.

Til Overvejelse.

II.

DANSK TYPOGRAFFORBUNDS Provinsafdelings Medlemstal var 1/1 1906: 1085, 31/12 1910 var det 1335 og 31/12 1913 var det 1468. Den 1/1 1903 var Medlemstallet 989. Medlemstallet siden 1903 er altsaa steget med ca. 50 %. Vil man nu undersøge, hvorvidt Begravelseskassen vil kunne bære den forhøjede Begravelseshjælp med en Kontingentforhøjelse af 5 Øre pr. Uge, sker det vel nemmest ved f. Eks. at lægge 50 % af *Kontingent*-Indtægten til pr. Aar. Dette vil for Aarene 1906—12 inkl. komme til at se saaledes ud:

Aar	Indtægt	Udgift	Formuefremgang
1906.....	9104.56	6075.00	3029.56
1907.....	11993.42*	6025.00	5968.42
1908.....	10937.87	8485.89	2451.87
1909.....	11149.05	5125.00	5997.05
1910.....	11126.90	2150.00	8976.90
1911.....	11762.58	6847.00	4915.58
1912.....	12784.28	5261.00	7523.28

* Heraf er dog 2000 Kr. Penge, der er tilbagebetalt Kassen ved Sanatoriets Salg.

I ovenstaaende Beregning er Indtægt og Udgift jo kun omtrentlige, idet den forøgede Rente ligesom forøget Udbetaling til halvtbetalende ikke er medregnet, men dette vil dog næppe blive i Kassens Disfavør. Den anslaaede Formuefremgang er 38,862 Kr. 66 Øre, hvilket er 2314 Kr. 51 Øre mere end 10 Øres-Kontingentet med de 5 Satser giver for det samme Tidsrum.

Nu kunde man jo spørge om, hvorledes jeg faar det omtrentlige Tal for Udgifterne. Ved Beregningen er jeg gaaet ud fra som en Regel, at de Medlemmer, til hvis Efterladte der er udbetalt 100 Kr. i Begravelseshjælp, er døde omkring 20 Aars Alderen, 200 Kr. mellem 20 og 25 Aar, 300 Kr. mellem 25 og 35 Aar, 400 Kr. mellem 35 og 45 Aar og 500 Kr. derover. Iøvrigt henviser jeg til nedenstaaende, der vel ikke er absolut korrekt, men dog saa nær ved, som jeg mener at kunne komme.

Omtr. Alder i Aar	20	22	24	27	30	33	37	41	45
Omtr. Medlemstid	1—2 Aar	2—5 Aar	over 5 Aar	over 8 Aar	over 11 Aar	over 14 Aar	over 18 Aar	over 22 Aar	over 25 Aar
1906.....	—	—	—	2	1	2	1	1	1
1907.....	—	—	—	—	1	1	2*	2	1
1908.....	—	—	—	1	2	1	1	1	4
1909.....	3	—	—	2	2	2	—	1	—
1910.....	2	—	—	—	1	1	—	—	—
1911.....	—	—	—	1	1	2	—	1	3
1912.....	—	—	—	1	1	1	1	1	1

* En af disse har faaet 75 Kr. udbetalt ved Hustruens Død. Dette bemærkes af Hensyn til ovenstaaende Opgørelse.

Hvorvidt muligvis de forskudsvise Udbetalinger ved Hustruens Død skal forhøjes, kan man jo altid forhandle om; der kan jo stilles Ændringsforslag paa Delegeretmødet.

Efter ovenstaaende vil en 5 Øres Kontingentforhøjelse kunne slaa til, og enhver vil jo kunne kontrollere de opgivne Tal ved Hjælp af de to sidste Beretninger og Regnskaberne for de to sidste Aar. En Omordning synes at være saa meget mere paatrængende, som Arbejdsgivernes Forkærlighed for Minimallønnen de fleste Steder er en meget væsentlig Grund til, at Livsforsikring ikke er saa almindelig som den maaske burde være; men en Minimalløn kan nu en Gang ikke slaa til til alt, og saa maa det siges at være en ret god Forretning for et Kontingent af 15 Øre pr. Uge at faa den forhøjede Begravelseshjælp. I Henhold til foranstaaende foreslaar den Afdeling, Undertegnede tilhører, følgende Affattelse af Forbundslovenes §§ 118 og 124.

§ 118. Afgaar et Medlem, der i mindre end et Aar har tilhørt Provinsafdelingerne, ved Døden, udbetales dets Efterladte følgende Beløb:

Naar Vedkommende har været Medlem i

1—2 Aar	100 Kr.
2—5 -	225 -
5 Aar og derover	350 -
8 — —	475 -
11 — —	600 -
14 — —	725 -
18 — —	800 -
22 — —	900 -
25 — —	1000 -

Halvtbetalende har Ret til det halve af de anførte Beløb.

§ 124. Til Begravelseskassen, over hvilken der føres et særligt Regnskab, svares i Kontingent 15 Øre ugentlig. Halvtbetalende $7^1/_2$ Øre. Naar Begravelseskassens Formue har naaet en Størrelse af 100,000 Kr., overføres det aarlige Overskud til Grundfonden, der af dette dækker eventuelt Underskud i Syge- og Begravelseskasserne for Provinsen. De 100,000 Kr. skal ikke kunne røres, medmindre et Delegeretmøde vedtager det, og der ved en Afstemning blandt Provinstypograferne er $^3/_4$ Majoritet derfor.

— — —

Hermed indlades Forslaget til Kollegernes velvillige Overvejelse og forhaabentlig skaansomme — Kritik. VOLTURNO.

Den typografiske Fagskole i Aarhus.

SØNDAGEN den 26. April var der en lille Højtidelighed paa den tekniske Skole. Bestyrelsen havde inviteret Byens Typografer og Bogtrykkere til at bese Arbejderne fra Vinterhalvaaret. Jeg bruger med velberaad Hu Udtrykket Højtidelighed, for det var for de besøgende, der med Interesse fordybede sig i de udstillede Arbejder, en virkelig Glæde at se, hvad der er udrettet paa Fagskolen. Vil man drage en Sammenligning mellem forrige Aars Udstilling og denne, spores baade Fremgang og Udvikling, og med de smaa Hjælpemidler, der er til Raadighed, er det lykkedes Eleverne at faa adskillige virkelig stilfuldt udførte Arbejder fremstillede. Man mærker, der er et godt Samarbejde mellem Lærerne og Eleverne, og dette maa nødvendigvis være tilstede for Opnaaelsen af gode Resultater. Af de udstillede Arbejder lægger man særlig Mærke til Bogtitler og Omslag, af hvilke en Del er særdeles prisværdige med et roligt og nobelt Præg og godt Liniefald. Det synes, som man i Aar — mere end tidligere — med Held har ofret sig for de merkantile Tryksager, og Udførelsen af disse er rosværdig. Trykningen er gennemgaaende omhyggelig; en Del Arbejder er i flere Farver, ja selv Trefarvetrykket savnes ikke. De mange nydelige Arbejder, som er fremstillede, maa være de faa sløve og ligegyldige Elever et gavnligt Forbillede, og saavel Typografer som Principaler bør samarbejde i at klare for enhver Lærling, hvor nødvendigt og gavnligt det er for ham at besøge Fagskolen, at det for ham betyder Udvikling, Dygtighed og Intelligens og ikke mindst dette, at den Arbejder, der sidder inde med disse Betingelser, altid vil kunne hævde sin Stilling i Livet, og han vil være blandt dem, der højner vort Fag. — Kan Skolen vedblivende ledes som nu, er der ingen Tvivl om, at den vil være en udmærket Forskole for de unge.

Naar der atter inviteres paa fagligt Udstillingsbesøg, vil jeg indtrængende anbefale saa mange som muligt — baade Mestre og Svende — at efterkomme Indbydelsen. Lad os tilstaa: Vi kan altid lære lidt deraf, og det er ingen Skam for den, der vil fremad. X.

Svar til en ægte Demokrat.

JEG tror, det er en daarlig Tjeneste, den demokratiske Vælger har gjort Styrelsen, ved i »Typ.-Tid.«s Nr. 18 at søge at dække over det — lad mig sige — Nederlag, vor meget ærede Forbundsstyrelse maatte friste, da den forleden — pludselig og ganske uventet — viste sin Kærlighed til den »almindelige Valgret«.

Vor Styrelse vilde sikkert have været bedst tjent med, at denne Sag var bleven omtalt saa lidt som muligt. Man kan jo ogsaa være *for* diplomatisk igen, og at dette var Tilfældet ved den sidste Afstemnings-Manøvre, vil dog vist de allerfleste indrømme. Jeg betænker mig da heller ikke paa at sige, at naar over Halvdelen af Kollegerne Landet over ikke deltog i Alstemningen, var dette *ikke* begrundet i, at disse Kolleger *sov* — hvad den ærede Vælger synes at mene —, men netop fordi de *gennemskuede Manøvren*. At de ikke gik imod Styrelsen ved at stemme Nej, kan jo have sin Grund i andre Hensyn.

Vi stemte ikke imod Styrelsens Forslag, *fordi* Forretningsføreren efter dette kunde foreslaas af samtlige Afdelinger. Vi stemte imod, *fordi der ingen Tid blev levnet os* til at foreslaa en saadan. Det var en Overrumpling, for at skabe en Situation, hvor der kun blev den af Styrelsen udpegede Mand at stemme om. Derfor ønskede man intet Delegeretmøde, og derfra stammer Styrelsens — i dette Tilfælde ulykkelige — Kærlighed til den almindelige Valgret.

Og jeg vil haabe, at denne Kærlighed ikke maa være flygtig, men at den maa holde sig frisk og varm saaledes, at den afføder et Forslag til Delegeretmødet fra Styrelsens Side om, at Forretningsføreren *fremtidig* indstilles af Afdelingerne og vælges paa samme Maade som den øvrige Styrelse.

Vi stemte tillige imod, *fordi* vi havde og fremdeles har den Opfattelse, at en Udsættelse af Delegeretmødet vilde være stridende mod de typografiske Arbejderes Interesser. Men netop deri, at man kædede de to Ting — Valg af Forretningsfører og Udsættelse af Delegeretmødet — sammen, laa den Rævekage, den ægte demokratiske Vælger omtaler i sit ironiske Forsvar, og som han ikke mener er til Stede.

For øvrigt er den samme »Vælger« lidt i Vildrede med, *hvad* der afgøres ved almindelig Afstemning indenfor vort Forbund. Naar han saaledes fortæller, at han blindt hen stemmer paa Hovedbestyrelse, Redaktør, Formand og — *Anviser*, synes Fantasien at være løben af med ham, thi saa vidt mig bekendt vælges Arbejdsanviseren ikke ved almindelig Afstemning, men paa Delegeretmødet, og derved taber hans Vittighed unægtelig lidt af Saften.

I det hele taget synes jeg, at den demokratiske Vælger udviser altfor lidt Respekt, naar han omtaler den almindelige Valgret. Husk dog paa, kære Vælger, hvilke Anstrængelser vore politiske Førere i denne Tid gør sig for at indføre denne Valgret til Rigsdagen. Ja, saa meget sætter de ind derpaa, at de gerne solgte deres Sjæle — om ikke til Fanden — saa dog til I. C. Christensen for denne Valgrets Gennemførelse.

Og saa kommer Du, Kollega, og laver Grin med det hele!

Køge, den 8. Maj 1914. FR. NIELSEN.

»De Samvirkende«.

III.

(Sidste Artikel).

ER alle de Stemmer, der ved sidste Landsafstemning blev afgivet for at blive i »De Samv.«, et Udtryk for Medlemmernes Tilfredshed med disse? Jeg tror at turde paastaa Nej: Det bunder i helt andre Aarsaager.

Lige fra »De Samv.«s Stiftelse er det blevet hamret ind i Bevidstheden, at **økonomisk Fundering** var Hovedhjørnestenen for alt Organisationsliv.

Det var ogsaa god Latin, da Organisationen blev stiftet. Arbejdsgiverforeningen ekisterede ikke. Man var derfor fra »De Samvirk.« i Stand til at sørge for, at ikke flere Fag kom i Konflikt paa en Gang, end man var i Stand til at understøtte. Hvor anderledes nu. Nu har vi en stærk Arbejdsgiverforening. Hvad den formaar ved Hjælp af Lock-out og Do.-Trusler, er Septemberforliget et uhyggeligt Bevis for. Hvorledes den har været i Stand til at tvinge Overenskomsterne til Udløb i **Aaret 1916** er jo en uomtvistelig Kendsgerning. Tror man virkelig at være i Stand til under saadanne Forhold at tage Kampen op med Arbejdsgiverforeningen **udelukkende** baseret paa **økonomisk Krig**. Det er absolut en sørgelig Vildfarelse. Derfor burde der have været lagt mere Vægt paa den **personlige** Opdragelse og Forstaaelse af Organisationslivets forandrede Forhold. Taktiken burde have været afpasset efter Tiden.

Man kan naturligvis ikke forsørge sig selv eller Familie under en Strejke eller Lock-out uden økonomisk Fundering. Det har heller aldrig været paastaaet fra min Side. Derfor fremsatte jeg ogsaa for en ca. 7 Aar siden Tanken om Oprettelsen af en **personlig Grundfond**.

En saadan har absolut betydelige Fortrin fremfor den fælles Reservefond. For det første kan den aldrig smuldres bort til Udlaan eller Administration. Dernæst bliver den jo ligesom en Begravelseshjælp ell. lign. Hvis den ikke, naar man en Gang dør, lige er opbrugt til Strejke eller Lock-out, tilfalder Pengene jo ens efterladte, Endelig, hvad jeg ogsaa har fremhævet som noget af det vigtigste: En saadan privat Reservefond kan hverken beslaglægges af Arbejdsgivere eller andre.

At dette har sin store Betydning har man jo Eksempel paa fra Storstrejken i Sverrig. Jeg har da ogsaa den Tilfredsstillelse, at kunne paapege, at man nu i **Sverrig har oprettet en privat Reservefond**. Den eneste Forskel, der er paa, hvad jeg ønskede, er, at den sorterer under Forbundet. Min Tanke var, og er endnu, at hvert Medlem skal

have sin **egen Sparekassebog**, som altid forbliver i Vedkommendes **private Eje**.

Jeg har vanskeligt ved at forstaa, hvad Kollegerne kan have at indvende imod **Tanken** om en privat Reservefond. Derimod forstaar jeg saa godt Indvendingerne imod den **forøgede Udgift**, som en saadan Fonds Oprettelse vil medføre. Vi er alle, i Forhold til Lønnen, spændt rigeligt for med Udgifter.

Helt uden Kontingentforhøjelse lader det sig imidlertid ikke udføre. Paa sidste Delegeretmøde var der jo Forslag fremme om at forhøje Kontingentet til Reservefonden. Jeg vil dog imidlertid anbefale, at man hellere paalægger sig en forøget Udgift til en privat Reservefond. Jeg har tænkt mig et Kontingent hertil af 25 Øre for heltbetalende og 13 Øre for halvtbetalende Medlemmer. Dernæst, at man **omlægger** noget af vort i Forvejen høje Kontingent til Fordel for den private Reservefond.

Da jeg jo har lagt stærkt Beslag paa »Typ.-Tid.« og Kollegernes Taalmodighed, skal jeg ikke komme nærmere ind paa, hvorledes det hele lader sig realisere.

Til Slut vil jeg derfor blot anbefale at stemme for, at der bliver oprettet en **personlig Grundfond.** P. BERENDT.

Tillidsmænd.

DET bliver vanskeligere og vanskeligere at faa Kolleger til at overtage Posterne som Tillidsmænd paa Trykkerierne.

Grunden dertil er vel nærmest den, at Foreningen ikke kan yde dem et ordentligt Rygstød i Tilfælde af, at de mister deres Plads for Varetagelsen af Tarifen.

Paa dette Punkt bør der gøres noget. De Kolleger, der udsættes for den Slags Kalamiteter, bør understøttes paa en saadan Maade, at de holdes skadesløse.

De 8 Kr. ekstra, som en Tillidsmand nu kan gøre Krav paa at faa i 10 Uger, er for lidt; vi maa højere op, ellers bliver det saaledes, at ingen Kollega vil være Indehaver af dette Embede, og det er dog disse Folk, der skal sørge for, at Tarifen bliver overholdt paa Trykkerierne.

Paa det sidste Maanedsmøde, som Bogsætterklubben afholdt, var Hr. V. Jacobsen fremme med et Forslag om at holde Tillidsmændene skadesløse et Aar efter deres Fortrængen fra et Trykkeri.

Det er et Forslag, der, hvis det bliver til Lov, vil faa meget stor Betydning; thi lige saa nødvendigt det synes at være, at Principalerne holder Slavefogder til at passe paa os, lige saa nødvendigt er det, at vi har gode Pladshunde til at bide, naar Slavebaandet strammer for haardt.

Jeg vil haabe, at Kollegerne paa Delegeretmødet, naar de skal behandle dette Forslag, ikke vil se overfladisk paa det, men sørge for, at det kommer ud som Lov til Støtte for Tillidsmændene og til Gavn for Typograferne og deres Tarif. ROBERT MØLLER.

Tag Fagskolen i Brug!

I »Typ.-Tid« Nr. 16 forsøger min gode Ven, H. Nielsen, at skrinlægge min Anbefaling for en mere tidssvarende Lærlingeuddannelse, og finder i det hele taget min Mening om den Sag uholdbar og uigennemførlig. Det første, H. N. forbavses over, er, at Lærestederne ikke mere er det, de har været før. Naar H. N. vilde ulejlige sig med at sætte sig ind i de virkelige Læreforhold, saa vilde han blive klar over, at de saakaldte Læresteder mere er Udbytningsanstalter end Læresteder. Den egentlige Aarsag til, at Forholdene har forværret sig, er vel nok den: At forhen blev der lagt Vægt paa Arbejdets Udførelse, men nu om Dage fordres der, at der gaas let hen over det hele. Ganske vist er der Undtagelser, men de kan tælles.

Naar nu Arbejdets Udførelse kommer i anden Række, saa afføder det jo i Reglen, at Lærlingen faar den samme Opfattelse, og det er galt.

Det er vel kun et Tidsspørgsmaal, om vi i Længden bør opretholde den passive Stilling overfor Lærlingeuddannelsen paa Basis af, at Principalen har Ansvaret? At Ansvaret ikke tages alvorligt, har vi mange Eksempler paa, men at vi skulde gaa i det samme Fodspor, finder jeg uværdigt! Der burde ikke være Love for, hvilke Pligter man har over for sine Kolleger i deres Læretid! Naar jeg mener, at Fagskoleundervisningen burde tages med som Supplement til den daglige Undervisning, saa er Grunden den, at de tekniske Skolers Undervisning, som viser sig at være til stor Nytte, efter min Mening dog alligevel trænger til en Omforandring, der gaar i Retning af en mere fyldestgørende Fagskoleundervisning for vort Fag. — Man behøver ikke at have store Tanker o. s. v. om vort Fag, som H. N. udtaler, fordi der anvises en Vej, som fører til Maalet: At give vore Lærlinge Adgang til at dueliggøre sig. Forholdene har nu en Gang udviklet sig saaledes, at vi bliver nødt til at tage andre Midler i Brug end hidtil, for at kunne tage Kampen op for Tilværelsen.

At H. N. har vanskeligt ved at forstaa det, ligger vel i, at han skulde prøve at blive omplantet i en anden Jordbund, end den, han hidtil har været rodfæstet til i ca. nogle og tyve Aar, saa vilde nok en anden Mening fremkomme. Korrespondance-Undervisning tages jo kun i Brug, naar man ikke kan faa Eleverne i Tale, fordi de bor i en anden By og dog alligevel kunde ønske af frekventere teknisk Skolekursus, men er afskaaren derfra, fordi der ikke findes tekniske Skoler i paagældende By. Elever, som skal nyde Undervisning pr. Korrespondance, faar pr. Post tilsendt fra den Skole, de sætter sig i Forbindelse med, Opgaver vedrørende det, de skal lære.

Løsningerne sendes tilbage til Skolen, og Eleverne faar saa igen Svar paa, hvad der kan være at rette, til Vejledning for dem. Denne Form for Undervisning har bestaaet sin Prøve i Amerika og anvendes i meget stor Udstrækning. At der skulde være noget uigennemførligt ved denne Undervisningsform, kan altsaa ikke passe.

H. N. udtaler, at der skal gribes fat i en anden Ende, f. Eks. lægges mere Pres paa de Forretninger, der har Lov til at have Lærlinge. Ja, det er rigtigt nok, men saa bliver det alligevel os, der kommer til at tage Skeen i den anden Haand, som Følge af, at i de fleste Tilfælde er det os, som oplærer Lærlingene, og ikke Principalerne. Der er den Forskel paa H. N.s Mening om den Sag og min, at han vil kun lappe paa det gamle, jeg holder paa nyt i Stedet!

Jeg henstiller endnu en Gang til Kollegerne, tag Spørgsmaalet op til Behandling paa de lokale Møder og lad os saa faa det afgjort paa Delegeretmødet i Aar, enten det saa gaar i den ene eller anden Retning.

Odense i Maj 1914. AXEL DAHL.

Lærlingene.

FORSKELLIGE Spørgsmaal vedrørende Lærlingene i vort Fag har i den senere Tid været drøftet i »Typ.-Tid.«. Jeg kunde føle Trang til — rent refererende — at fortælle lidt herom fra Viborg: Her er Lokalafdelingen paa 15 Medlemmer — altsaa 15 Typografer — fordelt paa 4 Trykkerier. Der findes her i Byen 8 — otte — Bogtrykkerier, ɔ: Forretninger, der fører Trykkersted. Endvidere er der for Tiden 15 unge Mennesker ansat i Lære paa Trykkerierne, det vil sige 15 Lærlinge til 15 Typografer! Det sker undertiden at en heftig »Storm« rejser sig blandt disse 15 Typografer. Paa Dagsordenen til en Generalforsamling staar der da: Lærlingeforhold! Det har der staaet saa ofte. Men efter Storm kommer Stille. Man er lige vidt. Man føler sig undertiden herovre saa ene, saa underlig langt borte fra vor Hovedbestyrelse og hele Overledelse. Saa uendelig smaa overfor disse tarifbrydende Smaamestre, der har et Par Drenge at leve af. Der er to Trykkerier her i Byen, hvor der aldrig beskæftiges Typografer, hver af disse to Trykkerier har to Lærlinge, to Bogtrykkerlærlinge! Ja, jeg siger to Trykkerier, jeg be'r om Forladelse, det ene er lavet om til »Papæskefabrik«; men Lærlingene er der i hvert Fald. Landets Typografer skulde se Præstationer fra en saadan Fabrik! For flere Aar siden skulde de maaske været blokeret? »Hvad gavner det os«, siges der. Har vi da ikke andet at bruge vore Penge til end til at underholde den Slags Lærlinge, naar de melder sig til vor Forening? Papæskefabriken har jo stadig Udflugter, og saadan gaar det begge Steder. Og Blokade tror man ikke paa mere! I et tredje Trykkeri kører man med 3 Lærlinge til 3 Typografer — det har gaaet meget længe. Mester arbejder med, siges der. Men Mester arbejder ikke og kan ikke arbejde med i Trykkeriet. Det er Fakta. SKEPTIKUS.

Har vi privilegeret Valgret?

SPØRGSMAALET kan maaske synes overflødigt, men ikke desto mindre fristes man næsten til at tro, det er Tilfældet. Vi er i Øjeblikket 4 Medlemmer i Lemvig, men ingen af os har modtaget Stemmesedler til den om Delegeretmødets Udsættelse nylig stedfundne Afstemning. Af hvilken Grund? Har Medlemmerne i Filialerne ikke lige saa vel som deres øvrige Kolleger en Stemme med, naar der foretages en Landsafstemning i Forbundet? Jeg stillede Lokalformanden for Ringkøbing dette Spørgsmaal og fik til Svar, at Stemmesedler skulde vi have di-

rekte fra Ekspeditionskontoret. Er det da en »Forglemmelse« fra dettes Side eller —?

Ja, hvad skal man tro. Har den ene Filial ikke faaet Stemmesedler, har den anden vel heller ikke. Lad os antage, at der rundt i Filialerne tilsammen findes ca. 50 Medlemmer. Her kunde det ikke influere paa Resultatet, men i et givet Tilfælde var der nok til at faa et Valg kasseret, rent bortset fra, at det maa betragtes som en Selvfølge, at naar vi har Stemmeretten, saa maa man vel ogsaa kunne faa Lov til at benytte den, naar Lejlighed gives.

Maa jeg forøvrigt i Tilslutning hertil bemærke, at det forekommer mig at være en meningsløs Ordning, at Stemmesedler sendes til Filialerne gennem Ekspeditionskontoret, mens alt øvrigt leveres gennem den respektive Lokalafdeling. Hvorfor ikke lade Lokalafdelingen besørge det altsammen. Det vilde dog være mere logisk og nok saa forretningsmæssig praktisk. A. A.

To Majdage.

1. Maj 1894.

DER var en særlig Feststemning over Personalet den Dag, da de troppede op paa Arbejdsstedet; de havde nemlig alle besluttet at ville deltage i Maj-Demonstrationen, og naar den var forbi, skulde vi samles ved et Gilde i en Restavration paa Østerbro. Vi gik med i Toget og var alle stolt begejstrede over at kunne gaa samlede under det gamle Gutenberg-Banner. Om Aftenen blev Gækken rigtig slaaet løs med Taler, Sange og Leveraab; efter saadan en Fest blev der Minder, som man levede paa til næste Demonstrationsfest.

1. Maj 1914.

Men nu sænker vi vore Hoveder mod Kasseranden, for at de organiserede frie Arbejdere, der gaar forbi vort Arbejdssted, ikke skal se paa os, ikke skal skamme os ud, os, Arbejdernes Studenter, fordi vi har været med til at binde os paa den Maade, at vi ikke en Gang den Dag, da alle Landes frie Arbejdere demonstrerer, kan være med. Vi maa nøjes med at knytte Hænderne i Bukselommerne og tænke ondt om de Kolleger, der har været med til at underskrive paa den Slags uheldige Tarifbestemmelser.

Her har De Grunden, Hr. Johs. Ervig, til at saa faa Kolleger møder op under de typografiske Faner Majdagen. Saalænge det sidste Stykke i Tarifens § 5 staar ved Magt, saalænge maa De finde Dem i at undvære os, der hellere end gerne vil deltage i Majdemonstrationen.

ROBERT MØLLER.

Generalforsamlinger og Møder.

Typografernes Sangforening

afholdt Lørdag den 25. April sin ordinære halvaarlige Generalforsamling i »Grand Café«. Ordstyrerhvervet overtoges af JUL. ANDERSEN, og til Sekretær valgtes VALD. J. HANSEN.

Som første Punkt paa Dagsordenen aflagde Formanden, N. NIELSEN, Beretning om Virksomheden i det forløbne Halvaar. Taleren indledede med nogle Mindeord om afdøde Bogtrykker Weiss, der i mange Aar havde staaet som Medlem af Sangforeningen. Forsamlingen gav sin Tilslutning ved at rejse sig. Formanden omtalte derefter Vintersæsonens forskellige Begivenheder, berørte Lokalespørgsmaalet, som nu havde fundet en heldig Løsning, idet man til næste Sæson havde sikret sig et godt Lokale i Café »Bispegaarden«, og sluttede med en Tak for de flittigt besøgte Øvelser samt for Støtte fra forskellige Sider. Beretningen godkendtes enstemmigt.

Kassereren, L. OLSEN, fremlagde derefter Regnskabet, idet han udtalte sin Glæde over at kunne møde med et ret anseligt Overskud og iøvrigt konstaterede Fremgang paa saa godt som alle Poster. Efter at VALD. RASMUSSEN paa Revisorernes Vegne havde anbefalet Regnskabet, godkendtes dette enstemmigt.

De afgaaende Styrelsesmedlemmer, Næstformanden, SOPH. ANDERSEN, og Kassereren, L. OLSEN, genvalgtes med Akklamation.

Under Eventuelt behandledes et Par Smaasager, og nogle Forespørgsler besvaredes af Formanden.

Efter at Generalforsamlingen var sluttet, samledes Medlemmerne med deres Damer til en smuk Festlighed til Ære for Hr. Arnold Larsen i Anledning af hans 25 Aars Sangerjubilæum. Hædersgæsten fik ved Bordet overrakt en Gave fra Sangerne, og Taler holdtes blandt mange andre af AXEL GULDBRANDSEN, ALB. AUENER og FORMANDEN, ligesom Jubilaren blev hyldet baade i højtidelige Vers og muntre Viser. Et animeret Sold sluttede Festen, og først henad Morgenstunden skiltes man i Bevidstheden om, at denne Aften i lige høj Grad havde været til Ære for Jubilaren og Sangforeningen og til Glæde for alle Deltagerne. VALD. J. HANSEN.

Bladsætterklubben

afholdt Generalforsamling Søndag den 3. Maj. Dirigent: HOLMEN. Formanden, SIGV. LUNDBERG, aflagde Beretning og dvælede særlig ved den nye Tarif og det nylig afsluttede Styrelsesvalg, hvorefter Bladsætterierne staar uden Repræsentation i Styrelsen. En Række Talere havde Ordet og angreb Klubbens Ledelse for dens Mangel paa Initiativ ved Styrelsesvalget, ligesom der railleredes stærkt over den Fanatisme, hvormed Bogsætterklubbens Styrelse havde udtalt sig paa Afd.s Generalf., hvilket ikke varslede godt for Samarbejdet imellem Sætterne i København. Bladsætterne maatte derfor styrke deres Klub og søge at faa alle med og ved Kvartalsmøder virke for ensartet Beregningsmaade i Bladene og paasé, at Tarifen udnyttedes i alle Enkeltheder. — Til Formand genvalgtes LUNDBERG (»Soc. Dem.«), til Kasserer E. H. RASMUSSEN (»Pol.«) og til Styrelsesmedlemmer SCHNOOR (»Kbh.«) og ULRIK HANSEN (»Natt.«).

Efter den 4 Timer lange Generalforsamling afholdtes en Fællesspisning, hvor Taler og Sange afløste hinanden, og hvor der herskede en udmærket kammeratlig Stemning. TH.

Aarhus Lokalafdeling

afholdt ekstraordinær Generalforsamling den 15. Maj.

Dirigent: P. CHRISTIANSEN, Sekretær: LUDV. CHRISTENSEN.

Mødet, der var godt besøgt, behandlede Forslagene til Delegeretmødet, og Forhandlingerne gik ret lidenskabsløst for sig, men vidnede dog om Interesse hos de mødte Medlemmer.

Paa Styrelsens Vegne foreslog FORMANDEN forskellige Ændringer til Lovene. Saaledes: at forhøje Rejseunderstøttelsen fra 125 Øre til 150 Øre pr. Dag; at Reservefonden betaler Understøttelsen for de 6 første Dage til arbejdsløse; disse vedtoges enstemmigt, og det samme gælder 2 Resolutioner om Lærlingespørgsmaalet og om en Hjælpearbejder-Tarif.

Fra Medlemmernes Side foresloges at forhøje Lokalkontingentet fra 20 til 25 Øre og Sygehjælpen fra 200 Øre til 225 Øre, hvilket ogsaa vedtoges enstemmigt.

FORMANDEN meddelte derefter, at Sommerudflugten nu var sikret, og at den vilde finde Sted Søndag den 5. Juli pr. Damper til Hou. Der vil til Selskabets Underholdning følge et Orkester med paa Turen, og alt tegner til en vellykket Udflugt.

Anbefalede endvidere en Liste fra Maribo om Understøttelse til en syg Kollega.

Efter at ERLANDSEN havde takket Styrelsen for dens Arbejde med de forskellige Forslag til Delegeretmødet, sluttede DIRIGENTEN Mødet med et Leve for Forbundet. L. C.

Nær og Fjærn.

De københavnske Medlemmer (Sættere, Trykkere, Stereotypører, mandlige og kvindelige Hjælpearbejdere) erindres om Afdelingens Generalforsamling paa Søndag Form. Kl. 11 i den store Sal, Rømersgade 22.

Da Dagsordenen er meget vigtig, bedes Medlemmerne give talrigt Møde.

Billetter til *Tivoli* à 40 Øre og til *Zoologisk Have* à 35 Øre faas hos Anton Jensen og paa Forbundskontoret hos Laur. Jensen.

Sommerferie. Kgl. Hof-Bogtrykker Bagges Personale har i Aar faaet bevilget 1 Uges Ferie med fuld Udbetaling. Beregningssætterne faar deres Ferieuge betalt efter deres gennemsnitlige Ugeløn. Dog gælder den Udbetaling kun for de af Personalet, som har staaet i Officinet de sidste 10 Aar.

— Firmaet J. D. Qvist & Co. (Hr. Cand. phil. E. Levison) har som sædvanlig tilstaaet Personalet 1 Uges Ferie med fuld Udbetaling af Ugelønnen.

— »Skive Folkeblad« har i Aar, ligesom tidligere Aar, uden Opfordring tilstaaet hele Personalet 8 Dages Ferie med fuld Udbetaling af Lønnen.

— »Hobro Avis« (Redaktør J. P. Neerup) har tilstaaet hele sit Trykkeripersonale en Uges Ferie med fuld Udbetaling af Løn.

Efterlysning. Paal. Christine Kaufmann bedes henvende sig til Enkefru Jørgensen, Klerkegade 1, Stuen.

60 Aar. E. H. RASMUSSEN i »Politiken« fylder Torsdag den 21. Maj (Kr. Himmelfartsdag) 60 Aar. R. har særlig i tidligere Aar deltaget meget i Organisationsarbejdet indenfor vort Fag; en længere Periode har han været Medlem af Den typografiske Forenings Styrelse. Efter i en Aarrække at have arbejdet som Akcidenssætter hos Hoffensberg, kom han for 23 Aar siden til »Politiken«, hvor han endnu arbejder, og hvor han gentagne Gange har været valgt til Personalets Tillidsmand og med Dygtighed varetaget Personalets Interesser. E. H. Rasmussen er en pligtopfyldende Arbejder, god og hjælpsom Kollega og Kammerat.

Der er sikkert mange Venner, der sammen med »Typ.-Tid.« vil sende E. H. Rasmussen deres Lykønskning paa hans 60-Aars Fødselsdag. +

Min hjærteligste Tak for udvist Opmærksomhed i Anledning af 50-Aarsdagen.

Med koll. Hilsen
WM. SØRENSEN.

Dansk Typograf-Forbund
Bogtrykfagets Arbejdsløshedskasse
GL. KONGEVEJ 1 C¹.

Kontorerne er aabne for Ind- og Udbetalinger fra 1—3 samt Fredag og Lørdag Aften fra **5—6½**. Telefon **4331**.

Anvisningskontoret: Telefon 4331, før Kl. 9 Form. og efter 6 Aften gennem *Amager 1227y*. Telegramadr.: Typforbundet, Kbhvn.

Biblioteket er aabent hver Mandag og Torsdag fra 7½—8½. Gratis Bogudlaan.

Foreningsmeddelelser.

Kvittering for modtagne Januar Kvartalsregnskaber.

18. Maj: København pr. Bl. 4000.00, kont. 5704.59, ialt 9704.59.

Dermed er samtlige Regnskaber indgaaede.

København, den 18. Maj 1914.

Forretningsudvalget.

Ny Medlemmer.

København: Paal. Jenny Nielsen Hügum, udl. 1903 i Kolding (Charles Johansen), tidl. Medl. Paal. Ingeborg Nielsine Dorthea Jensen, udl. 14/5 14 hos Kruckow (arb. s. St.). Paal. Magda Marie Nielsen, udl. 9/5 14 hos Hertz (arb. s. St.). Trykkerlærl. Marius Christian Nielsen (Laur. Laursen). Trykker Gerhardt Emil Bastiansen, udl. 1/5 14 hos Hoffensberg (arb. s. St.). 2881 Sponholtz Hustru Mary Hansine.

Indvendinger mod Optagelsen maa ske inden 14 Dage fra Dato til vedk. Lokalafdel.

Tiltraadte.

København: 2571 Axel Chr. Johansen fra Udl. (arbl.). 3814 F. Nørby-Madsen fra Rejse (arbl.). Tysk Nr. 6327 Robert Schneider fra Udl. (Nat. Tid.).

Aalborg, 3638 William Andersen (P. Hansen). Faaborg, 1187 Oscar Honoré (arbl.). Hillerød, 6565 Esben Hansen (Frederiksb. Amtstid.), 1465 Th. F. Brochmann (Emil Jacobsen) og 2839 Aug. Lodberg (Emil Jacobsen). Middelfart, 3760 A. S. Pedersen (Middelfart Avis). Ribe, 3849 Carl Christensen (arbl.). Ringkøbing, 6517 P. Pedersen (Dagbladet). Sorø, 6417 Gerh. Sørensen. Svendborg, 6047 Axel Nielsen (Meyer).

Fratraadte.

København: 1187 Oskar P. Ludv. Honoré til Faaborg (arbl.). 1292 Karl Larsen til Nyborg i Pl. 2889 Aug. Lodberg til Hillerød i Pl.

Hillerød, 1465 Th. F. Brochmann til Flensborg i Pl. Ringsted, 6565 E. Hansen til Hillerød i Pl. Skanderborg, 3819 Ernst Kyhn paa Rejse og 3851 Evald Jensen paa Rejse.

Udmeldte.

København: Paal. 2055 Ketty Bagge, Paal. 4759 Gerda Natalie Mogensen og Paal. 4763 Gudrun Viola E. Scheibelein (alle overgaaet til andet Erhverv).

Typografernes Sangforening.

Lørdag Kl. 8½ Pilealléen 16. (1 s)

T. C. C. Kr. Himmelfartsdag: Jægerkroen. Ved Glyptoteket Kl. 10 (**R.**).

Søndag: Lyngby. Trianglen Kl. 10 (Th.). Husk Tegning til Pinseturen. (3 g)

ANNONCER

En Avissætter

kan faa Arbejde i *Folketidendes Bogtrykkeri* i Ringsted. (102)

En Sætter-Trykker,

der kan passe en Hurtigpresse og paatage sig Trykning af større og mindre Akcidenser, kan faa fast Plads i en By i Nærheden af København. Billet mrkt. »4368« modt. **Centralpavillonen, København B.** (101)

En yngre Trykker

søger Plads straks. Billet mrkt. »Trykker« modtager **Buchtrups Annonce-Bureau, Aarhus.** (103)

Enhver Bogtrykker og Litograf bør benytte renvaskede **Pudseklude** fra LAUGE PETERSEN, *Valdemarsgade 42, Telf. V. 1437y.* — **Special Maskin-Vaskeri for Pudseklude til grafisk Brug**, leveres i Pakker paa 12½ Kg à **40 Øre.** — *Leverandør til Bogtrykkerier, Litograf- og Reproduktionsanstalter i hele Norden.*

Anbefalinger fra forskellige Firmaer foreligger. (230)

C. Langsteds Skotøjsforretning,

Tagensvej 3.

Stort Lager af Hertz' Fodtøj. (75)

Husk A. E.s Rabat.

Største Besparelse.

For Foreningens Medlemmer er at benytte **A. E.s Rabatkort.** Kortene udleveres gratis paa Foreningens Kontor.

Se Listerne. Nye Leverandører. (17)

Tandlæge Dyrlund-Smith,

St. Kongensgade 39, St.

Konsult.: 10—4 og 6—7, Sønd. 10—11.

Sygekassens Priskurant.

Telefon Central 6125. (6)

Brugte Maskiner.

Digeltrykpresser og **Hurtigpresser**, brugte, i god Stand, reparerede paa mit Værksted, sælges meget billigt under fuld Garanti. Stort Lager haves i Reglen.

(7) **Adolph Wulff.**

Hotel „Union“, Viktoriagade 2 & 4, Hj. af Vesterbrogade *(bedste Spisested i København)* anbefaler ny monterede elegante Værelser à Kr. 1.25. Telefon 4092. (9)

F. L. BIE A/S

Ny Østergade 9, København.

— Telefon 8062. —

Samtlige Maskiner og Artikler for **Bogtrykkerier, Bogbinderier, Litho-Etablissementer, Klichéfabriker** og beslægtede Brancher.

Kulante Betingelser.

Stadigt stort Lager. (12)

PARITZ GOTTSCHALCK

KONGENS NYTORV 8 o o TELEFON 3378

Nye og brugte Maskiner haves paa Lager.

Stort Lager af alle Utensilier. (15)

J. G. A. Eickhoff, Københ. V.

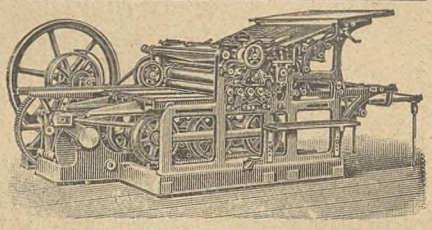

Fabrikation af Maskiner og Apparater for de grafiske Fag og Bogbinderi.

— Dansk Arbejde. —

WILLIAM SIMMELKIÆR

SUNDHOLMSVEJ 67 (5)

SKRIFTSTØBERI GALVANOPLASTIK

ANNONCECLICHÉER XYLOGRAFI

Carl Erichsen,

Fagforretning for Bog- & Stentrykkerier samt Bogbinderier.

Telefon 2526. **Løvstræde 6.**

Lager af *Farve. Maskiner, Skrifter, Utensilier* og *Valsemasse.*

Etabl. af større og mindre Bogtrykkerier.

Kulante Betingelser. (10)

Sadolins Farver

Dansk Fabrik for Trykfarver.

A/S. Sadolin & Holmblad & Co.s Eftf.

HOLMBLADSGADE 52, KØBENHAVN S.

Telefon Amager 555. (15)

GENZSCH & HEYSE

Schriftgiesserei

Etablirt 1833

FILIALE IN MÜNCHEN HAMBURG.

Römische Cursiv, Original unseres Hauses.

Redaktør: JUL. SCHRØDER, Kong Oscarsgade 9, 2 Kbhvn. Str. Ekspeditør: P. HVIDTFELDT, Gl. Kongevej 1 C, 1. S. Kbhvn. B.

Abonnement gennem Postkontorerne: 1 Kr. pr. Kv. Annoncer: 15 Øre pr. Petitlinje. 26 Gange og derover Rabat

Trykt hos F. E. BORDING (V. PETERSEN) København

TYPOGRAF-TIDENDE

ORGAN FOR DE TYPOGRAFISKE ARBEJDERES INTERESSER

NUMER 21 KØBENHAVN DEN 29. MAJ 1914 XLI AARGANG

Delegeretmødet.

Forslag, som ønskes behandlet paa Delegeretmødet, maa være Forretningsudvalget i Hænde senest **Onsdag den 3. Juni.**

Foran Delegeretmødet.

(Af JUL. SCHRØDER.)

II.

Forholdstalsvalgmaaden.

DÉT er vel nu godt en halv Snes Aar siden Forholdstalsvalgmaaden blev aktuel i vort Land. Tidligere havde man vel nok lidt Kendskab til denne Valgmaade, idet der ved Landstingsvalget fandt en Art Forholdstalsvalg Sted; men dette Valg er jo i Forvejen saa indviklet og uretfærdigt ordnet, saa det ad den Vej næppe var sandsynligt at skabe nogen Popularitet for Forholdstalsvalget.

Det fremadstræbende Socialdemokrati og de saakaldte frisindede Partier havde vel Tid efter anden hævdet det uretfærdige i, at selv betydelige Minoriteter, navnlig ved kommunale Valg (hvor ingen Kredsdeling fandtes), blev ganske uden Indflydelse; men nogen Kraft var der ikke i Kravet, de Partier, der stadig vokser i Styrke, og for hvem Erobringen af Flertallet og dermed af Mandaterne kun er et Tidsspørgsmaal, er jo ikke *saa* stærkt interesseret i Hensyntagen til Minoriteterne som de Partier, der befinder sig i stadig Tilbagegang.

Det var derfor fra højkonservativ Side, man tog fat med stærkest Iver for Indførelsen af Forholdstalsvalg. Da man fra anden Side ikke kunde have noget derimod, blev Resultatet da ogsaa, at Forholdstalsvalgmaaden blev indført ved alle kommunale Valg.

Den sjældne Enighed, der var om Indførelsen af Forholdstalsvalg, bevirkede naturligvis, at denne Valgmaade blev omgivet med en særlig Glans som Indbegrebet af al jordisk Retfærdighed, Kravet om Udvidelse til andre Omraader tog Fart, og kun særegne politiske Konstellationer (som ikke kommer denne Sag ved) har forhindret Forholdstalsvalget i at trænge igennem ved *alle* offentlige Valg.

I Aarenes Løb er imidlertid noget af Glansen gaaet af »Sct. Gertrud«. Det har vist sig, at den d'Hondske Metode — som dog skal være den bedste — langt fra yder Garanti for en retfærdig Fordeling af Mandaterne, især naar der kun er faa Mandater til Fordeling mellem mange Partier. Man har — bl. a. ved de nylig stedfundne svenske Rigsdagsvalg — set, at et Parti kan have et Mindretal af Stemmer, men dog alligevel faa et Flertal af Mandater.

Endvidere medfører det en vis Ufrihed hos Vælgeren, han er *nødt* til at stemme paa *et Parti*, han *skal* stemme paa *en Liste*, selv om der er én eller flere af de paa denne opstillede Kandidater, han absolut ikke synes om.

Ved de kommunale Valg — hvor, som sagt, ingen Kredsdeling fandtes, der kunde skabe Chancer for et kommunalt Mindretal — overvejes alle Skavankerne naturligvis af det Gode, at en nogenlunde anselig Minoritet i hvert Fald *faar* en Repræsentation. Men man skal her som i saa mange andre Tilfælde huske paa, at hvad der passer i det ene Forhold, kan være højst uheldigt i et andet — analog med Historien om den grønne Søbekaal, der helbredede Smeden, men slog Skræderen ihjel.

Jeg betragter det saaledes som en Fejl, at vi har indført Forholdstalsvalgmaaden *indenfor vor Organisation.*

Det var paa Delegeretmødet i 1908, at der med »Ny Forening« afsluttedes en Overenskomst, hvorved denne overgik til den københavnske Sætterafdeling, imod at Forholdstalsvalgmaaden indførtes ved Valg af Delegerede, og at der sikredes »Ny Forening« en nærmere angiven Repræsentation i den københavnske Lokalstyrelse, Forbundsstyrelse og Forretningsudvalg. Dette sidste ændredes ved Delegeretmødet i 1911 til, at ogsaa Styrelsen for Københavns Afdeling skulde vælges ved Forholdstal.

Denne Betingelse maa nu 6 Aar efter siges at være ganske overflødig. »Ny Forening«s Liste opnaaede ved sidste Styrelsesvalg kun 50 St., og disse 50 St. vil for Fremtiden *ved Forholdstalsvalg* være afskaaret fra at faa Repræsentation i Lokalstyrelsen. Men hvem spørger desuden nu om Dage, om en Mand har været Medlem af den tidligere »Ny Forening«. Det skarpe Skel — for ikke at sige Fjendskab — er i Tidens Løb bortdunstet, og der har hidtil saavel i Forretningsudvalg og Forbundsstyrelse som i den københavnske Lokalstyrelse siddet tidligere »Ny Forening«s Medlemmer, hvilket der da ogsaa gør i Øjeblikket, trods det lave Stemmetal deres Særliste fik, idet der ved sidste Styrelsesvalg paa Bog- og Akcidenssætter-Listen fandtes 2 saadanne Medlemmer, hvoraf 1 valgtes.

Hensynet til de tidligere »Ny Forening«s Medlemmer giver altsaa ingen Grund til at bevare Forholdstalsvalgmaaden. Men nu Hensynet til Brancherne.

Enhver, der har læst J. P. Carl Jensens sejrsglade Artikel over det sidste Styrelsesvalg i København — i Parentes bemærket kan det vel næppe siges, at dette Valg afgiver Bevis for Mandaternes *retfærdige* Fordeling ved den d'Hondske Metode — Schnoors skarpe Gensvar og Bladsætterklubbens Slag i Bordet, vil sikkert indrømme, at er der noget, der kan sætte Splid imellem Brancherne, saa er det denne Valgmaade.

Forholdstalsvalget indenfor en Fagorganisation har nemlig *alle* denne Valgmaades Skavanker og *ingen* af dens Fordele. Den kræver, at der skal være *Partier;* i en Fagorganisation mener jeg imidlertid, at der ingen Partier bør være — i hvert Fald bør man ikke fremelske saadanne. Der bør intet Baand være paa det enkelte Medlems Stemmefrihed; men med Forholdstalsvalgmaaden er det *indirekte* Valg sat i System.

Af praktiske Grunde kan man nødes til indirekte Valg; men man bør saa vidt muligt undgaa det. Ved Forholdstalsvalgmaaden har Medlemmerne i København mistet Retten til direkte at bestemme, hvem der skal have Sæde i Afdelingens Styrelse. Hvad Nytte er det i det hele til at holde Generalforsamlinger, naar alt er ordnet i Forvejen. Hvem der skal opstilles, er afgjort i Brancheklubberne, og Kandidaterne er numererede, saa det tillige er afgjort, hvem der skal vælges.

Der kan f. Eks. paa Liste A — som henholdsvis Nr. 2 og 3 — staa 2 Mænd, som jeg meget gerne ønsker valgt, og jeg giver denne Liste min Stemme, til Trods for at der som Nr. 1 staar en Mand, som jeg i organisatorisk Henseende absolut ikke sympatiserer med. Saa foreligger Resultatet: der har kun været Stemmer til Valget af én Mand — altsaa ham jeg slet ikke ønskede valgt — medens de to, for hvis Skyld jeg stemte paa Listen, er dumpet, eller maaske ønsker jeg Nr. 1 paa Liste B valgt og stemmer paa denne Liste. Men det er der mange foruden mig, der har gjort, og Nr. 2 og 3, som maaske kun de færreste har tænkt paa, bliver valgt.

Det er kun et Par Eksempler, og der kunde nævnes mange andre, men det er overflødigt, ligesom det heller ikke er nødvendigt at komme ind paa de smaa fikse Numre, der undertiden kan laves ved Opstillingen; men det værste er det Branchenid — om man vil *Branchesludder!* — som Forholdstalsvalget har Æren af at have indført hos os.

Tidligere valgtes vore Ledere i Kraft af den større eller mindre Tillid, de nød i Kollegernes store Kreds. Nu skal der ikke spørges om Kandidatens større eller mindre Dygtighed, men derimod om han stabler Bogstaverne op til et Blad, en Bog eller en Akcidens, eller om han muligvis besørger det ved Hjælp af et Klaviatur.

Hvilken Meningsløshed! Er det det specielle Arbejde, han besørger, der bestemmer, om han er vor Tillid værdig, eller er det hans aandelige Niveau (jeg gaar naturligvis ud fra, at det ved begge Valgmaader kun er *gode* Kolleger, man beærer med Tillidshverv).

Hvis saa endda Branchehensynet var af blivende Karakter; men for at tage et Eksempel: J. P. Carl Jensen er Bogsætter; men for faa Aar siden var han Bladsætter, Schnoor er Bladsætter, men har, saa vidt jeg véd, været Bogsætter. Jeg nævner dette, ikke for særlig at vende mig mod disse to Kolleger, men som Bevis for, at ingen Kollega, der tilhører én Branche i Dag, og af Hensyn hertil vælges til et Tillidshverv, véd, hvor han arbejder om en Maaned, end sige om et Aar. Og hvis han nu skifter Branche, medens han er i Besiddelse af et Styrelsesmandat, er han saa derved blevet ude af Stand til at røgte de Kollegers Interesser, som har valgt ham.

Lad os derfor inden Branchestriden vokser sig stærk, rykke Ondets Aarsag op med Rod, og *Ondet er Forholdstalsvalgmaaden!*

Tidligere har man altid kunnet vælge de bedst skikkede uden at behøve at tage Branchehensyn, og der er ingen Branche, der *med Grund* kan paastaa, at *de andre* Brancher har misrøgtet dens Interesser.

Maaske ægger det til Modsigelse, naar jeg ovenfor skriver, at der i en *Fagorganisation* ikke bør findes *Partier*. Dette er ikke desto mindre min Opfattelse. Vi har jo alle det samme Maal og vil alle styrke vor Organisation saa meget som muligt.

Om Taktiken kan vi strides, og der vil altid være Spørgsmaal, som deler Kollegerne i Flertal og Mindretal; men fordi Petersen og Sørensen f. Eks. er enige om et Spørgsmaal, er det jo ikke sikkert, de er enige om andre. Selv Spørgsmaalet om »De Samvirkende« behøver ikke at skabe Partier i den Forstand, som man kender dem i det offentllge Liv.

Spørgsmaalet om Afskaffelsen af Forholdstalsvalgmaaden er maaske ikke af de vigtigste; men det vil sikkert gavne Organisationen og Sammenholdet at afskaffe denne organisatoriske Meningsløshed.

Tænk selv.

Et godt Ord. »Paradehest« ligesaa, men mere indholdsløst. »Paradehest« blev ogsaa brugt imod os, der vilde have de 8 Timer sat som en Hovedfordring paa vor Tarif.

Det lykkedes dog ved god Røgt og Pleje at faa opdrættet »Paradehesten« til en god Stridshingst, der var i Stand til at bære Forslaget om de 8 Timer hjem. Jeg haaber det samme vil blive Tilfældet med Udmeldelsen af »De Samv.«.

Da det er umuligt for mig at huske alt, hvad der er foregaaet ved det store Antal af Møder og Generalforsamlinger, hvori jeg har deltaget, maa jeg maaske rette et Par Spørgsmaal til Dem, Hr. Laurits Jensen.

1. Har De:
   a. Anvendt Deres Evner saavel i Skrift som i Tale for at faa de 8 Timer opsat som en Hovedfordring paa vor Tarif?
   b. I vort Forretningsudvalg og Hovedbestyrelse talt derfor?
   c. Ved Mødet med Forretningsudvalget for »De Samv.« sat noget ind herpaa?
2. Erkender De:
   a. At Forbundets Formand talte imod Forslaget?
   b. Ligeledes enkelte af den københavnske Forbundsstyrelses Medlemmer?
   c. At **alle** Provinsens Hovedbestyrelsesmedlemmer med deres Forretningsfører i Spidsen bestemt **nægtede** at gaa med til at opstille dette Krav som en Hovedfordring paa Provinstarifen?
3. At den daværende Formand for »De Samv.« (Martin Olsen) talte herimod, samt at ikke en af de øvrige Udvalgsmedlemmer gav os noget Tilsagn om Støtte?
4. At et Medlem af Forbundsstyrelsen ved et Møde i Rømersgade (før Tivoli-Mødet) for Bladsættere udtalte: »At hvis vi ikke vedtog det af den første Kommission forelagte Forslag, maatte vi være forberedt paa ikke at faa nogen Støtte fra »De Samv.?««

Jeg tror, at De erkender, at ovenstaaende Fremstilling er rigtig. Ligeledes, at De ikke selv har sat ret meget ind paa at faa de 8 Timer opsat som nogen Hovedfordring paa Tarifen. Hvis det er rigtigt, forstaar man jo bedre, at den Modstand, som Forslaget mødte indenfor vore egne Rækker, er gaaet upaaagtet hen.

Det er nu min bestemte Overbevisning, at hvis vi havde staaet udenfor »De Samv.«, behøvede vi ikke at have taget en Tarif paa 8 Aar.

Allerede paa det Tidspunkt var »De Samv.«s Magtstilling betydelig reduceret.

Hr. Gustav Philipsen havde Ret, naar han skrev i »Tilskueren« om dette Spørgsmaal bl. a.:

»Naar »De Samv.«s Forretningsudvalg skal degraderes til **udelukkende** at virke som **Tvangsredskab** for Arbejdsgiverforeningen, saa er det ikke saa mærkeligt, at den stolte Bygning giver sig i Fugerne« osv.

Jeg skal føje til for egen Regning;

»Naar »De Samv.«s Forretningsudvalg skal degraderes til udelukkende at virke som Tvangsredskab (ved **Nægtelse af Understøttelse**) overfor de Organisationer, der nægte at gaa ind paa en daarlig Løn-Overenskomst«,

saa er det sikkert snart paa Tiden, at Organisationerne søger at frigøre sig for et saadant Forretningsudvalg ved **Udmeldelse af »De Samv.«**.

Mener De ikke ogsaa snart det samme, Hr. Laurits Jensen?

P. Berendt.

Laur. Jensen.

Det er en underlig Ting, hver Gang et menigt Medlem tillader sig den Frihed at have en Mening og udtaler den, og den viser sig at være i Modstrid med Ledelsens Opfattelse, da skal dette Medlem grundigt revses og have paa Hattepulden og helst have et Begplaster paa Munden, uden at der tages synderlig Hensyn til, om Midlerne, hvormed dette gøres, er »fair« — for at bruge et mildt Udtryk — eller ej.

Imidlertid, kære Laur. Jensen, Tak fordi De mod bedre Vidende og vel i Øjeblikkets Ophidselse og Desperation har givet mig Lejlighed til én Gang for alle at rense mig for mange Kollegers fejle Opfattelse af mine Bevæggrunde til, at jeg i sin Tid blev Medlem af daværende »Ny typ. Forening«.

Forklaringen er den og ingen anden: I 1898, da jeg blev udlært, var jeg allerede inkarneret Modstander af »De samvirkende Fagforbund« (bl. a. hadede jeg, at være Medlem af en Forening, hvori Medlemmerne i afgørende og de vigtigste Sager ikke havde Medbestemmelsesret eller synderlig Indflydelse, og hvor Foreningens Ledelse var saa godt som ansvarsløs, og hvor Medlemmerne var simple Soldater, der blot havde at holde Kæft, Trit og Retning, og saa — betale sit Kontingent). Da der nu den Gang var to typ. Foreninger, valgte jeg den af disse, der stod udenfor »D. s. F.«, ogsaa var en Del Paavirkning af

min Læresvend, nu afdøde S. Fabritius, en medvirkende Aarsag til, at jeg blev Medlem af »Ny typ.«, uden egentlig at have nogen Tanke for, hvad denne Forening virkelig var indenfor den typografiske Verden. Da jeg ret hurtigt fik Øjnene op for, at det var en forkert Forening, jeg med mine radikale Tilbøjeligheder var kommen ind i, henvendte jeg mig snarest til Dansk Typ.-Forbunds københavnske Afdeling for at blive Medlem af denne; men hvad skete: Ledelsen her anmodede mig om at blive, hvor jeg var, for der kunde jeg gøre et meget større og bedre Arbejde ved at danne en Opposition indenfor »Den ny typ.«. Jeg gik med til dette, og det resulterede i, at jeg blev ekskluderet af »den ny« og mistede godt Arbejde, som jeg stod i. Naa, med Assistance af P. Hvidtfeldt blev jeg igen optaget i »den ny«, idet nemlig Eksklusionen var ulovlig. Flere Gange henvendte jeg mig paany om Optagelse i Forbundet, men hver Gang fik jeg det samme Svar om at arbejde videre i det samme Spor, hvori jeg havde begyndt, og jeg gjorde det. En af dem, der selv var ivrigst til at foreslaa mig dette, var selve Laur. Jensen. Har De glemt dette, kære Kollega, saa spørger vi Holmen o. fl., disse vil i saa Fald nok opfriske Deres Hukommelse desangaaende.

»Typ.-Tid.«s Redaktør, Jul. Schrøder, har ogsaa en Gang paa en Generalforsamling smækket mig den samme om mit Forhold til »Ny typ.« i Næsen; men her er det undskyldende Moment til Stede, at han ikke kendte den virkelige Sammenhæng og kun vidste, at jeg havde været Medlem af den omtalte »Ny typ.«

Endelig i 1909, efter at være kommen hjem fra et Aars Virksomhed i Provinsen (Brønderslev, Randers, Følle pr. Aarhus), blev jeg optaget i »Dansk Typ.-Forbund«, og endda denne Gang mente Holmen, at jeg burde blive i »Ny typ.«, men Laur. Jensens Mening var, at jeg ikke kunde gøre mere Gavn dér, hvorfor jeg saa endelig blev optaget. — Husk saa i denne Forbindelse paa, ærede Laur. Jensen, at mit Arbejde for at føje det skilte sammen, som De saa smukt skriver, ikke begyndte i Aaret 1909, men flere Aar tidligere.

Jeg har selvfølgelig mine Fejl, Laur. Jensen, bl. a. er jeg meget aabentmundet og lægger altid Navn til min Kritik, men ét: jeg har aldrig været gul — end ikke i Kanten! Og skal vi saa tale om Udmeldelsen af »D. s. F.« m. m. og ikke om mig, naar Dagsordenen lyder paa det første. Husk paa: Hvem var Separatist med sin Trykkerforening, lige til han blev Kasserer for Københavns Afdeling?

Angaaende »D. s. F.« skal De høre nærmere fra mig ved Lejlighed. Det samme gælder de andre Herrer Indsendere, der ikke heller kan holde mit Navn udenfor Diskussionen, og selvfølgelig gør alt for at mistyde mine Hensigter ved at dreje op og ned paa det hele.

København, den 24. Maj 1914. J. P. CARL JENSEN.

Bog- og Akcidenssætter-Klubben

afholder **Maanedsmøde** *Lørdag den 6. Juni Kl. 8* i den lille Sal, Rømersgade 22.

Dagsorden: 1. Bør man lette Haandsætterne Adgangen til at lære Maskinsætning. 2. Eventuelt: Hvorledes skal den minimale Løn lettest hæves.

Maskinsætterklubbens Formand, Hr. Westy Hansen, er skriftlig inviteret. — Maskinsættere er hjertelig velkomne.

Af Hensyn til de interessante Emner bør *alle* Haandsættere give Møde! STYRELSEN.

Generalforsamlinger og Møder.

Dansk Typograf-Forbunds Københavns Afdeling

afholdt Søndag den 24. Maj Kvartals-Generalforsamling med følgende Dagsorden: 1. Beretning (herunder Forslag om Godkendelse af forrige Generalforsamlings Vedtagelse af et Bidrag paa 500 Kr. til Frihavnsarbejderne). 2. Regnskabet. 3. Valg af Næstformand. 4. Forslag til det forestaaende Delegeretmøde. 5. Beretning fra Kontrahentmøderne. 6. Eventuelt.

N. P. ANDERSEN valgtes til Dirigent. SCHNOOR Sekretær.

Punkt 1. FORMANDEN aflagde en kort Beretning. Anmodede om Godkendelse af den paa forrige Generalforsamling vedtagne Bevilling af 500 Kr. til Havnearbejdernes Fællesforbund. Arbejdet i det forløbne Kvartal havde væsentligst koncentreret sig om Tarifens Gennemførelse. Omtalte de forskellige Fortolkninger, der havde gjort sig gældende, og som det nu var Voldgiftsrettens Sag at dømme imellem. Arbejdet med Afløsning af Bladenes Særbestemmelser var nu omtrent sluttet. Omtalte Forholdene for de kvindelige Arbejdere i Stentrykkerierne, hvor Overenskomsten er sagt op, og en ny søges indført. Omtalte Udstillingen i Leipzig, til hvilken man havde ansøgt om Statstilskud til Hjælp til Fællesrejser, hvilket dog kun var resulteret i, at Organisationen havde faaet Tilsagn om 200 Kr. — Beretningen godkendtes enst., ligeledes Bevillingen af de 500 Kr. til Frihavnsarbejderne.

Punkt 2. Kassereren, LAUR. JENSEN, fremlagde Regnskabet, der enst. godkendtes.

Punkt 3. Til Næstformand valgtes BERNH. SCHMIDT med 42 St., Westy Hansen fik 35 St., Anton Christensen 7 St., 2 Stemmesedler var blanke.

Punkt 4. FORMANDEN gennemgik de til Delegeretmødet stillede Forslag under Henvisning til det uddelte trykte Bilag. Forslaget om Ophævelse af Forholdstalsvalgmaaden til den københavnske Styrelse havde vundet Tilslutning i Styrelsen, idet der dog fra enkelt Side stilledes Forslag om Sær-Repræsentation af Branche-Hensyn. Hovedinteressen vilde jo samle sig om Ændringsforslagene til § 29. — JUL. SCHRØDER foreslog uden Diskussion at lade alle de stillede Forslag passere videre til Delegeretmødet. Dette tiltraadtes af WARTENBERG, der dog ikke kunde undlade at underkaste alle de stillede Forslag en Omtale. — Endnu havde en lang Række Talere Ordet for at tale for og imod Forslagene, der dog til Slut ved Afstemningen med 47 St. mod 44 en bloc vedtoges indsendt til Delegeretmødet.

Punkt 5. Paa Grund af den fremrykkede Tid udsattes Beretningen fra Kontrahentmøderne, idet der dog paa Forslag af Frk. MOURITZEN blev lovet, at vi skulde faa et Medlemsmøde med dette Punkt paa Dagsordenen.

Under Eventuelt foreslog VIGGO RASMUSSEN, at Foreningens aarlige Sommertur skulde arrangeres som en Fællesudflugt til Malmø. Generalforsamlingen vedtog med alle Stemmer mod 3 at henstille til Styrelsen at arrangere en saadan Udflugt.

Hvorefter Generalforsamlingen hævedes.

Aalborg Lokal-Afdeling

afholdt ordinær Generalforsamling den 25. April.

Kontingentet havde udgjort 1117 Kr. 50 Øre. Udgift: Understøttelse paa Stedet 502 Kr., Sygeunderstøttelse 260 Kr., indsendt til Hovedkassen 400 Kr., hvorfra der var modtaget 100 Kr., saa Afdelingen havde givet et Overskud paa 300 Kr.

Under Beretningen omtalte FORMANDEN en Del lokale Forhold, der gav Anledning til en Diskussion paa flere Timer. — Soc. Ungdomsforening og en syg Kollega i Maribo fik hver 10 Kr., hvorefter den godt besøgte Generalforsamling sluttede.

— Lørdag den 23. Maj afholdtes ekstraordinær Generalforsamling. H. C. ANDERSEN valgtes til Dirigent.

Punkt 1. Delegeretmødet.

FORMANDEN oplyste, at der ikke var indkommet noget Forslag, men at Bestyrelsen havde stillet et Par Smaaændringer: Forhøjelse af Rejseunderstøttelsen og Begravelseshjælpen. Mente, at Delegeretmødet navnlig kom til at beskæftige sig med den kommende Tarif.

JOH. GERDT mente ikke, at man skulde røre ved Arbejdsløshedskassen, da der jo laa en Lov paa Rigsdagens Bord.

MART. SØRENSEN fandt det uheldigt, at man havde mindre i Understøttelse paa Rejse end paa Stedet. Det vedtoges enstemmigt at anbefale følgende Ændring til Paragraf 8, 3. Stk.: »De Medlemmer, som har erhvervet sig 140 Dages Understøttelse paa Stedet, kan nyde de 90 Dage paa Rejse à 2 Kr. pr. Dag«. Endvidere anbefaledes, at der af Reservefonden udbetales Understøttelse for de første 6 Dage.

Generalforsamlingen udtalte sin Tilslutning til det af en Indsender i »Typ.-Tid.« fremsatte Forslag ang. Begravelseshjælpen.

ARNDT stillede følgende Forslag til Paragraf 16, 2. Stk.: »Ved Kontingentets Betaling udsteder Inkassatoren en trykt Kvittering«. — Vedtoges.

Angaaende den ny Tarif udspandt der sig en ret livlig Diskussion, og der fremsattes forskellige Ønsker, baade Lønforhøjelse, 8-Timers-Dagen, lovfæstet Sommerferie, ensartede Lønsatser og forskellige andre Smaaændringer.

MAR. ANDERSEN oplyste, at Fællesbestyrelsen havde vedtaget at udsende Opfordring om Aktietegning til en Forsamlingsbygning, hvorefter den godt besøgte Generalforsamling, der helt igennem var præget af en kammeratlig og saglig Tone, sluttede. O. G. V.

Nær og Fjærn.

Understøttelse paa Stedet udbetales for den kommende Uge Torsdag den 4. Juni Kl. 1—3. Laur. Jensen.

Sommerferie. »Aalborg Amtstidende« og »Aalborg Stiftstidende« giver atter i Aar deres Personaler 8 Dages Ferie med Udbetaling af Ugeløn.

— Aktieselskabet »Herning Avis«, Herning, har i Stedet for som tidligere halv Ugeløn tilstaaet sit Personale 8 Dages Ferie med Minimalløns-Udbetaling (25 Kr.).

— Aktieselsk. »Fyns Tidende« (Trykkeribestyrer Th. Vennervald) i Odense giver i Aar, som tidligere, hele sit Trykkeripersonale 2 Ugers Ferie med fuld Udbetaling af Løn.

Odense-Typografernes aarlige Fodtur til den lille Fisker- og Gartnerby Stige ved Fjorden Kr. Himmelfartsdag var som sædvanlig morsom og vellykket. Over 70 Kolleger indtog Frokosten i Kroen og

sang ny og muntre Viser. Turens Forløb er en Protest mod onde Rygter om, at Odense skal være et kedeligt Hul — i hvert Fald fejler Typograferne dersteds ikke noget!

Onsdag den 3 Juni er det 25 Aar siden Typograf J. ANTON JØRGENSEN for anden Gang fik Beskæftigelse i »Sorø Amtstidende«s Bogtrykkeri i Slagelse. Første Gang var i Aarene 1881—82. Han fik sin første Beskæftigelse ved Faget i »Berlingske Tidende« som Paalægger i Drengeaarene. Senere (i 1871) blev han Bydreng hos Sally B. Salomon, hvor han kom i Lære og udlærte 1. Oktober 1877. Jørgensen har kun arbejdet faa Steder, kun lidt paa Lærestedet, har haft Medhjælperplads i kort Tid i »Fædrelandet« (Ploug) og i »Dagbladet» (Topsøe) samt i Rigsdagen og hos J. H. Schultz. J. var første Lokalformand i Slagelse efter Sammenslutningen af »Jyllands typ. Forening« og Ørnes do. i 1882. Han har senere en Del Aar været Medrevisor, men ellers ikke været med i Bestyrelsen af Lokalforeningen, men altid har han været en god Støtte for vor Forening, og alle de, der kender ham, ønsker sikkert oprigtigt vor gamle Ven Lykke og Held i Fremtiden og sender ham en venlig Tanke paa den Dag, da de 25 Aar som Arbejder paa samme Plads er udrundet. Thybo.

Hjertelig Tak for udvist Opmærksomhed ved vort Sølvbryllup.
V. Ihleman og Hustru, Næstved.

DANSK TYPOGRAF-FORBUND
BOGTRYKFAGETS ARBEJDSLØSHEDSKASSE
GL. KONGEVEJ 1 C[1].

Kontorerne er aabne for Ind- og Udbetalinger fra 1—3 samt Fredag og Lørdag Aften fra **5—6½**. Telefon **4331**.

Anvisningskontoret: Telefon 4331, før Kl. 9 Form. og efter 6 Aften gennem *Amager 1227y*. Telegramadr.: Typforbundet, Kbhvn.

Biblioteket er lukket i Sommermaanederne. — Alle udlaante Bøger skal afleveres Torsdag d. 4. Juni.

Foreningsmeddelelser.

Lægerne.

Dr. E. Hall er bortrejst fra 26/5—5/7. Vikar: Dr. Edgar Madsen, Skoubogaardsvej 4 (ved Jesukirken). Telf. Valby 185y. Konsultationstid fra 12—1. Helligdage 8—9.

Ny Medlemmer.

København: Sætter Poul Johan Owesen, udl. 1/5 14 hos Harder (arb. s. St.). Trykker William Mammen, udl. 1/5 14 hos Truelsen (arb. s. St.). 1476 Stereotypør Otto Niels Poulsen (Matzens Clichéfabrik), overgaaet til fuldtbetalende Medlem. Paal. Ella Gynther, udl. 20/10 13 hos Alb. Petersen (arb. s. St.). Hjælpearb. Paal. P. F. Kryger (Dagbl. København).

Odense: Aage Villy Linde Carlsen, udl. 1/5 14 i Andelsbogtrykkeriet. Rønne, Albert Vilhelm Mogensen, udl. 1/5 14 hos Kieffer. Stege, Trykkeriarb. Chr. Jacobsen, indtraadt 15/5 14 i Stege.

Indvendinger mod Optagelsen maa ske inden 14 Dage fra Dato til vedk. Lokalafdel.

Tiltraadte.

København: Tysk Nr. 2732 Hans Henrik Bötcher fra Rejse (Cohen). 2673 Carl Henrik Hansen fra Udl. (arbl.). 3771 Georg Hjermind fra Esbjerg (Laursen). 4034 Svend K. V. Lohmann fra Holbæk (arbl.)

Aarhus, 51 Søren P. Sørensen (Moosdorff), 3637 Chr. Worm (arbl.) og 3755 F. J. Rittig (arbl.). Bogense, 3858 Margrethe Pedersen (arbl.). Grenaa, 3680 Alfr. Andersen (Grenaa Folketidende) og 3933 Harald Christiansen (Grenaa Folketid.). Korsør, 3825 Edvard S. Jensen (Zachariassen). Kolding, 6975 Louis Møller (Centraltr., Vejen). Nyborg, 1292 K. P. E. Larsen (C. Schønemann). Odense, 1214 Har. Emm. Petersen (Militær) og 4442 O. L. Riisgaard-Mortensen (Søndergaard). Ringkøbing, 4473 Simon Gullander (syg).

Fratraadte.

København: 592 Chr. Fleischner til Udl. 3008 Hjælpearb. Robert Jeppson til Støberiarbejdernes Forb. 6820 Vald. Leth til Roskilde i Pl.

Aarhus, 3637 Chr. Worm (paa Rejse) og 3755 F. J. Rittig til Thisted i Pl. Assens, 3858 Margrethe Petersen til Bogense (arbl.) og 419 Carl Chr. Rasmussen til Svendborg (arbl.). Esbjerg, 3771 Georg Hjermind til Kbhvn. Holbæk, 4034 L. K. V. Lohmann til Kbhvn. (arbl.). Kolding, 3849 Carl Christensen til Ribe (arbl.). Nykøbing F., 3760 Arthur Pedersen til Middelfart i Pl. Odense, 3848 A. S. E. Petersen til Fredericia i Pl., 3666 Hans Ant. Andersen til Nakskov (arbl.) og 4473 Simon Gullander til Ringkøbing (syg). Randers, 3680 Alfr. Andersen til Grenaa i Pl. Ringkøbing, 3681 P. M. Weye (paa Rejse) og 6517 Peder Pedersen (paa Rejse). Rudkøbing, 3875 Chr. H. Tønnesen til Ringsted i Pl.

Udmeldte.

København: 1310 Sætter Anna Wartenberg (fratraadt Faget).

Rønne, 4898 Asta O. Svendsen og 4897 Karen Arvidsen.

Udslettet med Restance.

København: 2562 Ludv. Gambetta Søllegaard-Petersen og Hustru Clara E. Aug. P.

Typografernes Enkekasse.

I Juni, Juli og Avgust er Kontortiden om Søndagen Kl. 9—10 Form. Onsdag som sædvanlig Kl. 12—1½. Indmeldelse af nye Medlemmer modtages.

P. NORDLUNDE, Kasserer,
Elmegade 20[2].

T. C. C. 1. Pinsedag: Frederiksværk. Nørrebros Runddel Kl. 7 pr. Tog afgaar fra Slangerup Station Kl. 9[1] i Tilfælde af ugunstig Vejr. Husk at medtage Lygten. Bemærk, at Mødestedet er forandret til Nørrebros Runddel. Deltagerne anmodes om at møde præcis Kl. 7. (O.). (3 h)

ANNONCER
Sætter-Trykker,
militærfri, kan faa fast Plads i en af Sjællands større Byer. Billet mrkt. »107« modt. Ekspeditionskontoret.

Monoline-Maskinsætter
kan i Løbet af 8—14 Dage faa varig Plads paa »Middelfart Venstreblad«. Løn efter Overenskomst. (106)

Stereotypør (Sætter), arbejdet i en Aarrække ved Stereotypering, bliver paa Grund af Forretningsophævelse ledig. Billet mrkt. »104« modtager Ekspeditionskontoret.

I **Ærø Avis's Bogtrykkeri** i Marstal paa Ærø kan straks en **Lærling** eller **Forbundter** antages. (Høj Løn.) (108)

En yngre Trykker
søger Plads straks. Billet mrkt. »Trykker« modtager **Buchtrups Annonce-Bureau, Aarhus.** (103)

Tysk Undervisning.
C. L. Christiansen, aut. Translatør,
Vølundsgade 29, [1].) (18)

F. L. BIE A/S
Ny Østergade 9, København.
— Telefon 8062. —
Samtlige Maskiner og Artikler for **Bogtrykkerier, Bogbinderier, Litho-Etablissementer, Klichéfabriker** og beslægtede Brancher.
Kulante Betingelser.
Stadigt stort Lager. (12)

PARITZ GOTTSCHALCK
KONGENS NYTORV 8 o o TELEFON 3378
Nye og brugte Maskiner haves paa Lager
Stort Lager af alle Utensilier. (15)

Enhver Bogtrykker og Litograf bør benytte renvaskede **Pudseklude** fra LAUGE PETERSEN, *Valdemarsgade 42, Telf. V. 1437y.* — **Special Maskin-Vaskeri for Pudseklude til grafisk Brug**, leveres i Pakker paa 12½ Kg à **40 Øre.** — *Leverandør til Bogtrykkerier, Litograf- og Reproduktionsanstalter i hele Norden.*
Anbefalinger fra forskellige Firmaer foreligger. (230)

C. Langsteds Skotøjsforretning,
Tagensvej 3.
Stort Lager af Hertz' Fodtøj. (75)

Husk A. E.s Rabat.
Største Besparelse.
For Foreningens Medlemmer er at benytte **A. E.s Rabatkort.** Kortene udleveres gratis paa Foreningens Kontor.
Se Listerne. Nye Leverandører. (17)

Tandlæge Dyrlund-Smith,
St. Kongensgade 39, St.
Konsult.: 10—4 og 6—7, Sønd. 10—11.
Sygekassens Priskurant.
Telefon Central 6125. (6)

Ønsker De at sikre Deres Hustru og Børn en Sum, hvis De dør ung, eller Dem selv en Nødskilling til Støtte paa de gamle Dage, sker dette bedst ved at henvende Dem til **Arbejdernes Livsforsikring**, der i sin Afdeling med Lægeundersøgelse, som betales af Selskabet, er det billigste danske Folkeforsikrings-Selskab med ugentlige Præmier.
Konfirmationsforsikringer tegnes paa særlig fordelagtige Vilkaar, saaledes at den ugentlige Præmie **bortfalder** ved Forsørgerens Død **uden** Afkortning i Summen til Konfirmationen.
Alle Forsikringer er genforsikrede i Statsanstalten for Livsforsikring.
Ugentlige Præmier **fra 10 Øre.**
Forlang Oplysninger hos
ANTON JENSEN,
(79) Thingvalla Allé 28, S.

Redaktør: JUL. SCHRØDER, Kong Oscarsgade 9, [2] Kbhvn. Str. Ekspeditør: P. HVIDTFELDT, Gl. Kongevej 1 C, 1. S. Kbhvn. B.
Abonnement gennem Postkontorerne: 1 Kr. pr. Kv. Annoncer: 15 Øre pr. Petitlinje. 26 Gange og derover Rabat.
Trykt hos F. E. BORDING (V. PETERSEN) København

TYPOGRAF-TIDENDE

ORGAN FOR DE TYPOGRAFISKE ARBEJDERES INTERESSER

NUMER 22 KØBENHAVN DEN 5. JUNI 1914 XLI AARGANG

Foran Delegeretmødet.

(Af JUL. SCHRØDER.)

III.

(Sidste Artikel.)

Forskellige Forslag.

NAAR jeg under denne Rubrik først og fremmest nævner *Provinstarifen*, er det ikke, fordi jeg mener, den skal indtage en beskeden Plads paa Delegeretmødets Dagsorden — jeg er tværtimod enig med Henry A. Petersen, naar han gør den til et af de vigtigste Punkter — men Spørgsmaalet er efter min Formening af den Beskaffenhed, at det daarligt egner sig til Behandling i Fagbladet; derimod bør det underkastes en i høj Grad indgaaende Drøftelse paa Delegeretmødet.

Naar derfor en Indsender forlanger nogle Forslag frem i Bladet for derved at spare Tid paa Delegeretmødet, kan jeg ikke følge ham. Den Kunst at hitte paa radikale Forslag og overbyde hinanden i vidtgaaende Krav er let at præstere; men Resultaterne, der naas ad den Vej, er næppe store.

Henry A. Petersen, der selv er Provinstypograf og véd, hvor Skoen trykker, tager da ogsaa ret fornuftigt paa Tingene, der er absolut intet i hans Artikel, der er slaaet for stort op.

Hans Krav om *Hjælpearbejdertarif* er jo fuldt ud i Overensstemmelse med Forretningsudvalgets Bestræbelser i de forløbne Aar — desværre er disse strandede paa Grund af Hjælpearbejdernes mangelfulde Tilslutning til vor Organisation.

Hans Omtale af *Blindtarmen* (de tre Lønklasser) er maaske ogsaa berettiget, naar man ser hen til den Maade, disse er ordnet paa. Reglen er vel nok den, at man har indrettet Lønklasserne mere efter Byernes Størrelse end efter den faktiske Forskel, der er i Prisen paa Livsfornødenhederne. I Tyskland, hvor man i et og alt gaar mere skematisk og korrekt til Værks end herhjemme, hviler Ordningen i Lønklasser paa et stort statistisk Materiale om Vare- og Boligpriser; saadant lader sig vel endnu ikke gøre hos os. Dog maa det erindres, at der ved sidste Tarif skete det Fremskridt, at Lønklassernes Antal formindskedes fra fire til tre.

Med Hensyn til 8-Timers-Dagen, hvor han med Urette langer ud efter de københavnske Tillidsmænd, der opfyldte deres Pligt som Medlemmer af Forretningsudvalget ved at forelægge den af Forbundsstyrelsen sanktionerede Tarif, skal jeg blot sige, at der sidste Gang gennemførtes Arbejdstidsforkortelse, og ogsaa Københavnerne maatte tage Normalarbejdsdagen i flere Tempi.

Tarifbevægelsens Resultat afhænger imidlertid i høj Grad af vor Organisations Styrke og af de forhaandenværende Forhold baade i og udenfor Faget. Vore Kravs *Retfærdighed* har derimod mindre Betydning; hvornaar har Principalerne taget Hensyn til dette Begreb overfor os?

I saa Fald vilde en klækkelig Forhøjelse af Tusindbetalingen være absolut berettiget. Der betales nu i København 48 Øre pr. 1000 (om $2^1/_2$ Aar 50) for det samme Arbejde, som i Aarhus, Odense osv. betales med 40 Øre. Under Forhandlingerne om den sidste københavnske Tarif blev dette Forhold Gang paa Gang fremhævet fra Principalernes Side og angivet som Grund til, at vi herinde ikke kunde komme højere op. Fremtiden skal nu vise, om d'Hrr., der for et halvt Aar siden ømmede sig saa stærkt over de lave Priser i Provinserne, har ment noget alvorligt dermed.

Iøvrigt skal jeg ikke komme ind paa denne Sag uden for saa vidt Henry Petersen sætter den i Forbindelse med Valget af Forretningsfører. I Hjørring har man altsaa ikke hørt noget om, at Københavnerne vil rane Provinsens Forretningsfører, hvilket er glædeligt, da det viser, at Fluerne ikke er lige slemme alle Vegne. Mit Raad er imidlertid til Provinsianerne, at de ikke vælger den Mand, der giver de største *Løfter* — thi disse vil ingen Betydning faa under de forestaaende Forhandlinger — men at de derimod vælger det dygtigste og indsigtsfuldeste Medlem, de kan finde, og først og fremmest at de vælger en *Mand*, der kan tage sin Beslutning og sit Ansvar uden Hensyn til større eller mindre Popularitet.

Angaaende *Arbejdsløshedskassen* er der ogsaa denne Gang stillet en Række Forslag, som jo maa afgøres under Hensyn til de Forpligtelser, vi har paataget os overfor Staten, hvilke er Betalingen for det Statstilskud, som paa et vist Tidspunkt bragte vor Kasse paa ret Køl. Spørgsmaalet om de 6 Dage lader sig vistnok nu ordne, saaledes at Understøttelsen bliver ens over hele Landet.

Af andre Forslag er der det fra Ringkøbing om *Provinsens Begravelseskasse* og fra København om en *Medicinalkasse* i Tilknytning til dennes Sygekasse. Begge Forslag — i hvert Fald det om Medicinalkassen — lider af den Skavank, at de vil medføre Kontingentforhøjelse.

Dette er uheldigt; thi skal vi endelig have en saadan Forhøjelse, da bør den tilflyde Reservefonden. Forhøjelser til de andre Kasser er bl. a. uheldige, fordi de bruges som Argument imod den »dyre Fagforening«.

Sandheden er imidlertid, at der kun betales 25 Øre pr. Uge til Forbundet. Heraf betales endda en Del tilbage i Form af Administrationstilskud til Afdelingerne; Forbundets Administration, Kontingent til gensidige Organisationer, »Typ.-Tid.«s Udgivelse osv. udredes ligeledes af disse 25 Øre. Man samler næppe Millioner paa den Maade.

De 25 Øre til Reservefonden og de 15 à 20 Øre til Lokalkassen ($^2/_7$ af vort samlede Kontingent) er saaledes vort *virkelige Fagforeningskontingent*. Hele det øvrige Kontingent er Forsikringspræmier til vore Understøttelseskasser.

Det er altsaa ikke saa dyrt at være i vor *Fagforening*, som mange tror.

— — —

Foruden de Sager, jeg har nævnt i disse Artikler, er der naturligvis mange andre, som kunde gøre Krav paa Omtale i Bladet, men jeg skal nøjes med, hvad jeg allerede har nævnt. I det hele taget lader det ikke til at skorte paa Arbejdsstof ved Forbundets Generalforsamling. Maatte nu blot de Vedtagelser, der sker, blive til Held for vor videre Fremmarsch.

Endvidere er der vor Stilling til »De samvirkende Fagforbund«; men dette Spørgsmaal skal jeg senere ofre en særlig Omtale.

Ud af Meningsløsheden!

Saa staar vi da atter overfor Spørgsmaalet om Udmeldelse af De samvirkende Fagforbund.

Der er maaske adskillige, der tænker som saa: Det Spørgsmaal *har* vi jo afgjort — hvorfor skal vi da vedblivende beskæftige os dermed?

Til dem vil jeg sige: Netop den Omstændighed, at Kravet om Udmeldelse bliver ved at leve, bliver ved at komme igen, er en Borgen for Udmeldelsens Berettigelse. Havde det været et Krav, som liden eller ingen Betydning havde for Arbejderne, vilde det forlængst være forstummet.

Da P. Berendt og Wartenberg for en halv Snes Aar siden for første Gang rejste Spørgsmaalet indenfor Typografernes Kreds, lød det vel nærmest som en Røst i Ørkenen. Og dog havde disse Mænd Ret allerede den Gang. Thi De samv. Fagforbund havde faktisk overlevet sig selv omtrent i samme Øjeblik, de var dannet.

Men nu er Røsten kommen nærmere, og Raabet er blevet stærkere, og flere og flere lytter dertil. Den Tid er sikkert ikke fjern, da Flertallet af de danske Arbejdere er kommen til den Erkendelse, at skal den hele Arbejderbevægelse ikke ende i en reaktionær Stilstandsperiode, hvor alt Fremskridt er umuligt og hvor alle nye Tanker dræbes, da maa den store Meningsløshed, som benævner sig »De samvirkende Fagforbund«, opløses. Intet mindre kan gøre det, reorganiseres kan de ikke — det har man jo tilfulde bevist. Nej, der er ingen Vej udenom Opløsningen, og vi siger derfor som hin gamle Romer: *Karthago bør ødelægges.*

Naar De Samvirkende ikke kan reorganiseres, har det sin simple Grund deri, at de hefter for alle de Forlig og Lovbestemmelser, som denne Institution har maattet underskrive siden dens Stiftelse. Der har ikke været et eneste Lyspunkt, ikke en eneste Sejr for Arbejderne at vise tilbage til siden da — kun Nederlag paa Nederlag. At man i 1899 bildte os ind, at den store Lock-out sluttede som en Sejr for Arbejderne, er vel nok en af de største Synder, vore Førere har begaaet. Havde de den Gang ærligt og redeligt erkendt, at vi tabte Slaget og sagt til os: Vi har maattet ligge under i denne Kamp, men vi vil sætte alle Kræfter ind paa at vinde det tilbage, vi har tabt — ja, da vilde det sikkert have set bedre ud for Arbejdernes Fremtid, end Tilfældet er nu.

Man foretrak i Stedet for at lulle os i Søvn ved falske Sejrshymner. Og man gjorde endnu mere. Mens vi sov, gik vore Repræsentanter i Rigsdagen efter Samraad med De Samvirkendes Ledere med til at lovfæste Lock-out-Forligets Nederlags-Bestemmelser gennem Lovene om Regler for faglig Strid og om den permanente Voldgift — altsammen Ting, som var i Arbejdsgivernes Favør.

Lad os se lidt paa andre af de »Sejre«, Arbejderne har vundet under De Samvirkendes Førerskab.

Der er for Eksempel af nyere Dato Sporvognsstrejken i København i 1911. Hvad gavnede det de strejkende Funktionærer, at der eksisterede en Sammenslutning »De samv. Fagforbund«. De maatte jo pænt bide i Græsset.

Og hvad Støtte havde Jord- og Betonarbejderne i København, da de i 1912 kæmpede med deres Udbyttere om bedre Livsvilkaar? Da saa man det Særsyn, at De Samvirkendes Ledere satte sig paa de Strejkendes Understøttelseskasse, og ved at berøve dem Understøttelsen midt i Vinterens Hjærte tvang dem til at slutte et magert Forlig.

Den Voldshandling, De samv. Fagforbunds Ledelse ved denne Lejlighed begik overfor Arbejdere i Kamp, har jeg siden ikke kunnet glemme. Hvad der her skete, maner i høj Grad til Eftertanke.

Hvad vilde Typograferne sige, hvis de var ude i en Lønkamp, og de Vilkaar, der bødes dem for at indgaa et Forlig, var af den Beskaffenhed, at det store Flertal af de typografiske Arbejdere forkastede dem — jeg spørger, hvad vilde de sige, hvis De samv. Fagforbunds Ledelse da kom og drejede Nøglen om paa den Kasse, hvorfra vi skulde støttes i vor Kamp?

En saadan Situation *kan* altsaa indtræffe, thi vi er jo underordnet De Samvirkendes Love, og deri staar der nemlig følgende Ord, som jeg beder Kollegerne lægge Mærke til:

»Naar en paabegyndt eller paatænkt Arbejdsstandsning antager eller truer med at antage saadanne Dimensioner, at den indeholder Fare for Arbejdets rolige Gang i andre Fag, skal det Fag, der er i Strid, søge Striden afsluttet eller undgaaet, naar et Repræsentantskabsmøde forlanger det med $^{3}/_{4}$ Majoritet.«

Dette vil altsaa sige, at naar et Fag for at opnaa nogenlunde menneskeværdige Livsvilkaar tvinges til at benytte Strejken som Vaaben i Kampen mod Udbytterne, og disse da truer med Lock-out i andre Fag, saa kan de kæmpende ved en *fremmed Ledelses Indgriben* tvinges til at underkaste sig, ganske uanset om de selv ejer Pengemidler til at fortsætte Kampen.

Vi var ved sidste Delegeretmøde saa glade, fordi vi beholdt vor Medbestemmelsesret — Retten for Medlemmerne til at stemme om Løn-Overenskomsterne. Men saalænge vi staar som Medlemmer af De Samvirkende, er denne Medbestemmelsesret jo illusorisk, og Glæden, vi følte, var altsaa falsk.

Vi kom bort fra De Samvirkendes »Sejre«. Der er endnu en af disse, jeg kunde ønske at omtale med et Par Ord. Og det er *Frihavnskonflikten.*

Er dens Forløb maaske ikke et nyt og slaaende Bevis paa De Samvirkendes Afmægtighed? Er den ikke et klart Vidnesbyrd om, hvor lidt Betydning det har for et kæmpende Fag at have De Samvirkende i Ryggen? Og er det endelig ikke et utvetydigt Bevis for, hvor forkastelig den Taktik er, De samvirkende Fagforbunds Ledelse tilraader Arbejderne at følge?

Saa skinnende klart, synes jeg, staar Beviset der, at det er overflødigt at pege paa det.

— — — Kære Læser! Hvis Du under et Uvejr har søgt Ly under et Træ, og Du opdager, at Træets Rødder har begyndt at løsne sig, har begyndt at give efter for Stormens brutale Magt, saa der er Fare for, at Træet skal styrte om og knuse Dig — bliver Du saa staaende i Haab om, at det skal falde til den anden Side? Nej, Du gør ikke. Du gaar. Enten hen for at søge Dig et andet Ly, eller ogsaa vover Du Dig ud i Uvejret og søger at klare Dig selv.

Med et saadant af Stormen medtaget Træ er De samvirkende Fagforbund at ligne. Det afgiver ikke mere noget sikkert Ly for Arbejderne. Dets Kraft er brudt, og Arbejdsgiver-Stormene leger med dets Skæbne.

Gaa derfor bort fra Ulykkestræet, før det falder!

Og det sker vel nok i 1916!

Køge, i Maj 1914. FR. NIELSEN.

Ugler i Mosen.

Det er en kendt Sag, at der inden for en ikke lille Fløj i den københavnske Afdeling til Dato har hersket et indædt Had til Provinsernes Forretningsfører, P. Hvidtfeldt. Det gælder saaledes ikke alene den syndikalistiske Trup, repræsenteret af Jul. Samuelsen, der naturligvis aldrig har forsømt nogen Lejlighed til at bruge det mest ondskabsfulde, hans Hjerne har kunnet fostre.

Forsøgene fra den Side i København for at sværte og mistænkeliggøre Hvidtfeldt i Provinsianernes Øjne har været snart sagt utallige.

»Typ.-Tid.«s Redaktion har altid haft en sølle Hukommelse, naar det gjaldt vor Forretningsfører. Saasnart det derimod har drejet sig om de øvrige Tillidsmænd i København, kan det nok være, at Red. har været gelassen. Dog har Bladet været formel korrekt nok — af Hensyn til Provinsianerne — til at lade de værste Sjofelheder gaa i det syndikalistiske Organ med Hr. J. Samuelsens Navn — vel vidende, at Uartighederne saa alligevel blev læst af de københavnske Kolleger, medens en stor Del Provinskolleger ikke anede Københavnernes Overfald.

Formaliteten har til den Ende saaledes forskaanet en Del af Provinsianerne for at se deres Forretningsfører betegnet som et *Dovendyr* i samme Organ, en Betegnelse brugt af Jul. Samuelsen, der jo skal sige alt det, der har de øvriges Sympati, men som de helst selv vil undgaa at lukke Munden op med.

Man var derfor belavet paa, at Forretningsførerskiftet ikke vilde gaa saa stille af. Hvidtfeldt var ikke alene Personligheden, men tillige den velfunderede praktiske Mand, der havde skabt Provinserne en Førerstilling indenfor Forbundet.

Der lægges heller ikke Skjul paa fra den Side, at Hensigten er at sætte os ud af Spillet. København vil have Hovedkasserer- og Forretningsførerpladsen.

Med dette for Øje vil den Stilling, Provinsernes Forbundsstyrelsesmedlemmer har indtaget m. H. t. Udsættelsen af Delegeretmødet, maaske bedre forstaas.

Naar derfor nu Hr. Samuelsen i sit Hoforgan hævder, at dette med Udsættelsen af Delegeretmødet var et Tricks, saa er det Synd ikke at give ham Ret. Men dette Tricks, som havde været til Provinsianernes Fordel, forstod de desværre ikke alle. Man skød det glimrende Tilbud fra sig om, at hver enkelt Afdeling kunde opstille til Forretningsfører-

posten. Skønt det vel er noget af det mest demokratiske, der længe er tilbudt, og som vi endvidere havde haft let ved at faa slaaet fast som Lov, greb man ikke Chancen. Her brændte Tampen naturligvis ogsaa for Københavnernes Vedkommende samtidig med Spørgsmaalet: »De samvirkende«.

I Syndikalisternes Organ plumper Hr. Samuelsen da ogsaa ret tydelig ud med Sproget, skønt det naturligvis ikke har været hans københavnske Kollegers Mening, at han allerede *nu* skulde plapre det ud.

Resuméet af Hr. Samuelsens Ordførerskab er nemlig, at i København vil man ikke have en Mand i Provinsen valgt som Hovedkasserer og Forretningsfører, fordi de i København har mange flere kloge Hoveder, som er egnet til den Stilling, — og som maaske ogsaa trænger haardere til Pladsen.

Heri bestaar altsaa Tricks'et for Københavnernes Vedkommende. Og det var der mange i Provinserne, der ogsaa forstod. Paa et Delegeretmøde kan en nem, lille Kombination ogsaa let mage det saadan, især hvis man ihukommer en »ægte Demokrats« Ord om, at det mest drejer sig om en lille Fornøjelsesrejse, hvilket vel skal sige det samme, som at de fleste af de Delegerede ikke aner ret meget af, hvad der foregaar ud over Punchebollerne.

Havde vi derimod taget imod Tilbudet, som det forelaa, havde vi været paa den rette demokratiske Vej: Alle Afdelinger opstiller, og der vælges ved skriftlig Afstemning. Da havde der været rig Anledning til at faa alle frem, som Afdelingerne mente egnede sig dertil. Og Københavnerne havde saamænd nok fundet Pladser til alle deres Velbegavelser — de findes jo nemlig ikke andre Steder end i København.

Provinsernes Forbundsstyrelsesmedlemmer skal derfor ikke bebrejdes noget for deres Separatmøde, men derimod have Tak. Og Tiden skal nok vise, at noget saadant bliver mere nødvendigt fremtidig. Forholdene er skabte saadanne, og vore Repræsentanter kendte bedre end Medlemmerne Københavnernes Hensigter denne Gang. Provinsforhold og københavnske Forhold er og bliver forskellige. Derefter maa der arbejdes.

Det er da ogsaa utidig Kællingesnak at fortælle om Offer fra Københavns Side ved at gaa med til Udsættelsen. Hvilke store Interesser mon Københavnerne kan have af Delegeretmøde i Aar, uden netop at tale et Par Dage om Udmeldelsen og dermed skærpe Modsætningerne til Skade for Provinstarifen. Mon ikke Ofret, der maaske bliver dyrt, maa bringes af os. Eller skulde det ikke være et Offer fra vor Side, efter at have hørt Udmeldelsestønden løbe i to Dage, da at skulle undvære Drøftelsen af vor Tarif for i endnu et Par Dage at høre paa Københavnernes »*saglige*« Belysning af den Tarif, de til den Tid har arbejdet under $^3/_4$ Aar.

Denne Tarif, som vi ikke har hørt et Ord om, efter at den var vedtaget. Hvor lidet konsekvent, at vi da nu skal høre paa det, som d'Hr. jo har haft udmærket Tid og Lejlighed til at ordne, medens Tiden var inde.

Gudskelov, at Redaktøren med Sindsro gaar til Delegeretmøde i Aar. Han kan da ogsaa med Sikkerhed gøre Regning paa selv Hr. Jul. Samuelsens Stemme ved Opstilling og Valg. Det var uhyre klogt, at Redaktøren ventede saa længe med at fortælle, at han heller ikke fandt Argumentationerne fyldestgørende. Det maa kaldes anerkendelsesværdigt, at Hr. Schrøder ikke før nu i dette Øjeblik er faldet Forbundsstyrelsen i Ryggen paa en saa raffineret Maade. Og af Hensyn til hans »*Loyalitetspligt*« — som nu er fordampet — er det vel Synd at bebrejde ham, at han søger at hytte sit eget Skind. Hvordan havde han ellers faaet Københavnerne beroliget med, at det var sandelig ikke *deres* Kolleger i Forbundsstyrelsen, der vilde det saa. Vi maa jo huske paa, at der er mange, mange Stemmer i København.

At det bliver et spændt Delegeretmøde — derom tvivles næppe. Københavnerne truer allerede med Masseudmeldelser, hvis Udmeldelsen *ikke* vedtages. Saa stærke Udslag har allerede deres Solidaritetsfølelse. Konsekvensen heraf maa da blive Masseudmeldelser fra modsat Side, saafremt Udmeldelsen *vedtages*.

Det er nemlig ikke to faglige Retninger, der brydes, men to politiske. Udmeldelsesmændene er gennem deres Organ stærke Modstandere mod Socialdemokratiets Mænd og Organisationernes solidariske Forbindelse. I hvert Numer er der de mest hadefulde Angreb paa Arbejderpartiet og dets Mænd, mens Angrebene aldrig naar de private Arbejdsgivere eller deres Arbejdsforhold.

Enten det da denne Gang gaar til den ene eller den anden Side, er det ikke udelukket, at de to Retninger vil komme i Kampforhold til hinanden. Vi vil sikkert endnu en Gang se Revner, Mage til dem, der for ikke saa lang Tid siden blev kittet i København og Provinserne.

I København er Mosen i alt Fald fuld af Ugler, der allerede tuder stærkt. EKVIVOK.

Jeg har forgæves søgt at hitte rede i ovenstaaende Artikel. Navnlig er det mig gaadefuldt, hvad Ekvivok mener med, at »Typ.-Tid.s Redaktion har altid haft en sølle Hukommelse, naar det gjaldt vor Forretningsfører«, »Bladet har været formel korrekt nok . . . . til at lade de værste Sjofelheder gaa i det syndikalistiske Organ« osv.

Grunden til disse *Uartigheder* skinner ganske vist igennem længere nede i Artiklen, idet han — formodentlig af »Kærlighed« til Organisationen — vil sætte Splid mellem Københavnere og Provinsianere ved at fremsætte noget aldeles tendentiøst Sludder om, at Københavnerne vil rane Forretningsførerposten (det maa være særdeles urene Kilder Ekvivok øser sin Viden af) og dels, at han vil sige den infame Redaktør en Del Grovheder, fordi denne har tilladt sig at skrive en Artikel, som Hans Højhed Ekvivok føler sig stødt over.

Da hele hans Artikel for mig staar som noget frygteligt Nonsens, skal jeg nøjes med et Par ganske korte Bemærkninger.

Med Hensyn til, at jeg er »faldet Forbundsstyrelsen i Ryggen paa en raffineret Maade« skulde jeg været glad, hvis jeg aldrig selv blev »faldet i Ryggen« paa langt værre Vis. Desuden var det Forhold, jeg omtalte, ingen Hemmelighed. Det er refereret i Protokollen, og jeg gaar ud fra, at der er afgivet Beretning derom i Ekvivoks Lokalafdeling.

Men hvad angaar det forøvrigt Ekvivok. Tror denne drabelige Helt, at Forbundsstyrelsen trænger til at have ham til Barnepige. Saafremt der findes en Uoverensstemmelse mellem Forbundsstyrelsen og mig, ordner vi sandelig nok den Affære uden Ekvivoks Mellemkomst.

Sin barnlige Tænkemaade viser han ved sine Bemærkninger om mit mulige Genvalg. Det hænder ofte, at en eller flere vrede Kolleger truer mig med mit Mandats Forlis. Ekvivok gaar den modsatte Vej og lover mig »*selv Jul. Samuelsens Stemme*«. — Mange Tak!

Men for at gøre Ende paa den Snak skal jeg svare — saa tydeligt, at selv de største Fæpander kan forstaa det: Naar jeg siger eller skriver et eller andet, saa er det, fordi det er min Overbevisning og *ikke for at angle efter Stemmer*. Ellers vilde min Artikel i Nr. 19 have været et Fejltrin; thi jeg har jo nu forskærtset mig *selv Ekvivoks* værdifulde Bevaagenhed. Med Henblik paa Redaktørvalget kan Ekvivok for min Skyld gerne ryge og rejse, hvorhen han vil — og tage Jul. Samuelsen med! JUL. SCHRØDER.

Sommer-Udflugt til Malmø.

I Henhold til Generalforsamlingens Beslutning vil den københavnske Afdelings aarlige Sommer-Udflugt i Aar gaa til Malmø.

Forsaavidt der ikke indtræder Vanskeligheder med Hensyn til Arrangementet, vil Turen foregaa

Søndag den 28. Juni.

I næste Nr. vil udførligt Program blive meddelt.

FESTUDVALGET.

Gaa i Vandet!

NU er Svømmesæsonen inde, og det vil derfor være paa sin Plads at slaa til Lyd for denne gode og sunde Sport.

Typografernes Sportsklub begynder sin Svømmeundervisning Søndag Form. den 7. Juni Kl. 10—11 og fremdeles hver Søndag samt Fredag Aften Kl. 7—8 paa den store, nye Badeanstalt »Helgoland« ved Strandvejen. — Det er ikke faa Typografer, der i Aarenes Løb har lært at svømme, og der er sikkert mange endnu, som ikke kan den Kunst. I T. S. gives Undervisning i alle Svømmemetoder: Bryst- og Rygsvømning, Haand over Haand, Sidesvømning, Crawl o. m. fl. Vi opfordrer derfor enhver Kollega til at aflægge os et Besøg paa Søndag Kl. 10 for at se, hvorledes Undervisningen foregaar. Lærlinge indenfor Faget kan ogsaa optages som Medlemmer og er derfor ligeledes velkomne.

For *Damerne* foregaar Undervisningen ogsaa paa »Helgoland« hver Fredag Aften Kl. 7—8 og Søndag Form. Kl. 10—11, og beder vi ogsaa Damerne aflægge os et Besøg paa Søndag Form. Kl. 10.

Iøvrigt kan *Sæsonkort* til »Helgoland« paa Strandvejen og paa Amager erholdes igennem Klubben for 8 Kr. pr. Stk., saafremt der melder sig et tilstrækkeligt Antal. De, der kunde ønske et saadant, bedes meddele Kassereren dette senest i Morgen Lørdag den 6. ds.

Indmeldelser modtages paa Badeanstalten samt hos Kassereren, A. ANDREASEN, Vølundsgade 3 [4], hvor alle Oplysninger gives.

VIDAR.

Bog- og Akcidenssætter-Klubben

afholder **Maanedsmøde** *Lørdag den 6. Juni Kl. 8* i den lille Sal, Rømersgade 22.

Dagsorden: 1. Bør man lette Haandsætterne Adgangen til at lære Maskinsætning. 2. Eventuelt: Hvorledes skal den minimale Løn lettest hæves.

Maskinsætterklubbens Formand, Hr. Westy Hansen, er skriftlig inviteret. — Maskinsættere er hjertelig velkomne.

Af Hensyn til de interessante Emner bør *alle* Haandsættere give Møde! STYRELSEN.

Nær og Fjærn.

Fællesrejsen til Leipzig. Af Hensyn til de stipendiesøgende Kolleger er Anmeldelsesfristen for Deltagelse i Leipziger-Turen udskudt til *Fredag den 19. ds.*, idet Resultatet af Stipendiefordelingen først kan forventes at ville foreligge fra forskellige Institutioner i den kommende Uge eller senere.

Samlermærker. I Anledning af Idrætshusets Indvielse er der udsendt en Serie Samlermærker efter Tegning af Henry Andreasen og

udført hos Andreasen & Lachmann. Disse Samlermærker sælges à 25 Øre pr. Serie gennem Typografernes Sportsklubs Medlemmer samt hos Kassereren, A. Andreasen, Vølundsgade 3 4.

Mange Indsendere maa have Taalmodighed til næste Nr.

Fra Odense-Typografernes Stigetur har vi modtaget et Par nydeligt udstyrede Sange, der — ogsaa hvad Indholdet angaar — energisk dementerer de skammelige Rygter om, at Odense skulde være en kedelig By.

Dødsfald. Typograf Frederik Gerløv, der i mange Aar har haft Ophold paa Almindelig Hospital, er død i en Alder af 81 Aar og begraves Søndag den 7. Juni Kl. 1¼ fra Nordre Kapel paa Vestre Kirkegaard.

Dansk Typograf-Forbund
Bogtrykfagets Arbejdsløshedskasse
GL. KONGEVEJ 1 C 1.

Kontorerne er aabne for Ind- og Udbetalinger fra 1—3 samt Fredag og Lørdag Aften fra **5—6½.** Telefon **4331.**

Anvisningskontoret: Telefon 4331, tør Kl. 9 Form. og efter 6 Aften gennem *Amager 1227y.* Telegramadr.: Typforbundet, Kbhvn.

Biblioteket er lukket i Sommermaanederne. — Alle udlaante Bøger skal afleveres Torsdag d. 4. Juni.

Foreningsmeddelelser.

Ny Medlemmer.

København: Sætter Alfred Michael Jensen, udl. 1/6 14 hos Thorsøe-Olsen (arb. s. St.). Sætter Erik Castus Kofoed Hansen, udl. 23/5 14 hos Fr. Bagge (arb. s. St.). Paal. Johanne Marie Jensen, udl. 24/5 14 hos Skou & Madsen (arb. s. St.). Paal. Yrsa Jørgensen, udl. 17/5 14 hos O. C. Olsen (arb. s. St.). Paal. Anine Camilla Hagh, udl. 20/5 14 hos P. Petersen (arb. s. St.). Hjælpearb. Jens Ulrick Jensen (Politiken.). 1502 Erik Meisners Hustru Agnes Johanne.

Helsingør, Poul Ejlersen, udl. 1/11 1885 i Anders Nielsens Bogtrykkeri, Nykøbing M.

Indvendinger mod Optagelsen maa ske inden 14 Dage fra Dato til vedk. Lokalafdel.

Tiltraadte.

København: 2575 Otto Johan Andersen fra Maribo (arbl.). 51 Søren Peter Sørensen fra Aarhus (arbl.). 6184 Anders Grabows Hustru Anna.

Fredericia, 3848 Asger S. E. Pedersen (Rs. Ottesen). Hillerød, 6818 Fr. Carl Chr. Wollander (Nordsj. Venstrebl.). Næstved, 6807 Fritz Oscar Leidecher (Venstrebladet) og 3905 H. Alfr. Jensen (Willerup, Vordingborg). Odense, 6390 Karl Julius Hansen (Andelsbogtr.). Ringsted, 3875 Chr. Tønnesen. Roskilde, 6820 Valdemar Leth (Rosk. Tid.).

Fratraadte.

København: 1581 Sofus Andersen til Nykøbing F. i Pl. 3662 Axel Emil Christensen paa Rejse. 6390 Karl Jul. Hansen paa Rejse. 738 Svend Søborg til Aarhus i Pl.

Aalborg, 4457 Oscar J. Jørgensen til Hjørring i Pl. 51 S. P. Sørensen paa Rejse og 3751 Andr. Andreasen til Herning i Pl. Esbjerg, 1221 Chr. P. Rasmussen til Kristiania i Pl. Maribo, 2575 Otto Johan Andersen til Kbhvn. (arbl.). Odense, 6513 Marinus Olsen til Ringkøbing i Pl. Randers, 1343 Kristian Petersen til Aalborg i Pl. Roskilde, 6662 Chr. Larsen til Helsingør (arbl.).

Udmeldte.

København: 2145 Paal. Alida Jacobsen. 2078 Paal. Alfi Woderup (begge fratraadt Faget).

Fredericia, 6093 Hjælpearb. N. O. P. Nielsen (fratraadt Faget).

Død.

København: 1030 Frederik Gerløv (Begravelseskassen).

Trykkeriarbejd.s Brancheklub

Indbetaling af Kontingent finder Sted Fredag den 12. ds. Kl. 8½, Holbergsgade 26.

STYRELSEN.

Syge-, Begravelses- og Hjælpekassen i Ny typ. Forening.

Kontingentet for 18.—21. Uge (4 Uger) opkræves Lørdag den 13. Juni.

P. HANSEN,
Nansensgade 45 2.

Typografernes Enkekasse.

I Juni, Juli og Avgust er Kontortiden om Søndagen Kl. 9—10 Form. Onsdag som sædvanlig Kl. 12—1½. Indmeldelse af nye Medlemmer modtages.

P. NORDLUNDE, Kasserer,
Elmegade 20 2.

Typografernes Sangforening.

Lørdag Kl. 8½ Pilealléen 16. (1 t)

T. C. C. Søndag: Ballerup. Nørrebros Runddel Kl. 10 (F.). (3 i)

ANNONCER

Maskinsætter

kan erholde fast Plads i en Provinsby i Norge. Billet med Lønforlangende sendes til »**Heroldens Annoncebureau A/S., Kristiania,** mærket: »*Monolinesætter*«. (113)

»Typograf«-

Maskinsætter søges til en mindre Provinsby. Billet mrkt. »111« modt. Ekspeditionskontoret.

Sætterlærling.

En særlig flink og opvakt Dreng ønskes anbragt i Sætterlære straks eller senere. Bill. mrkt. »110« modt. Ekspeditionskontoret.

En dygtig **Akcidenssætter** kan fra Midten af Juni faa Plads i Provinsen. Billet mrkt. »108« modt. Ekspeditionskontoret.

Rejsekammerat søges af en yngre Sætter til en Fodtur til Tyskland (Udstillingen i Leipzig), Schweiz m. m. Billet mrkt. »*Snart* 112« sendes til Ekspeditionskontoret.

Brugte Maskiner.

Digeltrykpresser og Hurtigpresser, brugte, i god Stand, reparerede paa mit Værksted, sælges meget billigt under fuld Garanti. Stort Lager haves i Reglen.

(7) **Adolph Wulff.**

Sadolins Farver

Dansk Fabrik for Trykfarver.

A/S. Sadolin & Holmblad & Co.s Eftf.

HOLMBLADSGADE 52, KØBENHAVN S.

Telefon Amager 555. (15)

WILLIAM SIMMELKIÆR

SUNDHOLMSVEJ 67 (5)

SKRIFTSTØBERI GALVANOPLASTIK

ANNONCECLICHÉER XYLOGRAFI

F. L. BIE A/S

Ny Østergade 9, København.

— Telefon 8062. —

Samtlige Maskiner og Artikler for **Bogtrykkerier, Bogbinderier, Litho-Etablissementer, Klichéfabriker** og beslægtede Brancher.

Kulante Betingelser.

Stadigt stort Lager. (12)

PARITZ GOTTSCHALCK

KONGENS NYTORV 8 o o TELEFON 3378

Nye og brugte Maskiner haves paa Lager.

Stort Lager af alle Utensilier. (15)

Carl Erichsen,

Fagforretning for Bog- & Stentrykkerier samt Bogbinderier.

Telefon 2526. Løvstræde 6.

Lager af *Farve. Maskiner, Skrifter, Utensilier* og *Valsemasse.*

Etabl. af større og mindre Bogtrykkerier.

Kulante Betingelser. (10)

Enhver Bogtrykker og Litograf bør benytte renvaskede **Pudseklude** fra LAUGE PETERSEN, *Valdemarsgade 42, Telf. V. 1437y.* — **Special Maskin-Vaskeri for Pudseklude til grafisk Brug,** leveres i Pakker paa 12½ Kg à **40 Øre.** — *Leverandør til Bogtrykkerier, Litograf- og Reproduktionsanstalter i hele Norden.*

Anbefalinger fra forskellige Firmaer foreligger. (230)

C. Langsteds Skotøjsforretning,

Tagensvej 3.

Stort Lager af Hertz' Fodtøj. (75)

Tandlæge Dyrlund-Smith,

St. Kongensgade 39, St.

Konsult.: 10—4 og 6—7, Sønd. 10—11.

Sygekassens Priskurant.

Telefon Central 6125. (6)

Hotel „Union“, Viktoriagade 2 & 4, Hj. af Vesterbrogade *(bedste Spisested i København)* anbefaler ny monterede elegante Værelser à Kr. 1.25. Telefon 4092. (9)

Arbejdernes Livsforsikring tegner Livsforsikring med eller uden Udbetaling i levende Live. — **Konfirmationsforsikring** tegnes paa særlig fordelagtige Vilkaar **med Præmiefrihed ved Forsørgerens Død.** — Arbejdernes Livsforsikring er i sin Afdeling med Lægeundersøgelse **betydelig billigere end andre Selskaber** med ugenlige Præmier, ligesom alle Forsikringer er genforsikrede i Statsanstalten. — **Restancefrist under Arbejdsløshed eller anden uforskyldt Aarsag.** — Ugenl. Opkrævn. sammen med Forenings-kontingentet. — Forlang Oplysning hos

ANTON JENSEN,
(57) Thingvalla Allé 28, S.

Redaktør: JUL. SCHRØDER, Kong Oscarsgade 9, 3 Kbhvn. Str. Ekspeditør: P. HVIDTFELDT, Gl. Kongevej 1 C, 1. S. Kbhvn. B.
Abonnement gennem Postkontorerne: 1 Kr. pr. Kv. Annoncer: 15 Øre pr. Petitlinje. 26 Gange og derover Rabat.

Trykt hos F. E. BORDING (V. PETERSEN) København

TYPOGRAF-TIDENDE

ORGAN FOR DE TYPOGRAFISKE ARBEJDERES INTERESSER

NUMER 23 — KØBENHAVN DEN 12. JUNI 1914 — XLI AARGANG

Udflugten til Malmø.

DET har vist sig umuligt i alle Enkeltheder at faa Programmet til Malmø-Udflugten færdig til dette Numer af Bladet, idet visse Forhandlinger gennem Malmø-Typograferne og med Statsbanerne (Færgen) endnu ikke er afsluttede.

Turen vil imidlertid blive paa den omtalte Dag, nemlig

Søndag den 28. Juni.

Afrejsen vil antagelig finde Sted Kl. 8[30] fra Østerbros Station.

Efter Ankomsten til Malmø vil vi blive modtaget af Malmøkollegerne, der vil møde op i saa stort Tal som muligt.

Fra Færgelejet marcheres der (hvis Politiets Tilladelse kan erholdes dertil) med Malmøafdelingens Fane og Musik i Spidsen til »Folkets Park«.

Folkets Park ejes af Arbejderne og er en meget nydelig og meget smukt vedligeholdt Park, der om Sommeren er Malmøs Tivoli med al mulig god Underholdning og god Restavration.

Ved rigelig Bordplads i smukke Omgivelser vil man spise den medbragte Mad, hvortil Malmøtypograferne serverer Øl og Snaps samt efter Maden Kaffe og Kognac.

Fra Kl. 2 bliver der Besøg paa Udstillingen ganske efter Deltagernes eget Program. Fra Folkets Park til Udstillingen er kun 5 Minutters Gang.

Kl. ca. 8 samles de af Deltagerne, der er blevne trætte af Udstillingen, i den smukke Park, hvor Madkurvenes sidste Indhold spises.

Kl. ca. 9¼ Afmarch til Færgen.

I København Kl. ca. 11½.

Prisen vil antagelig blive 2 Kr. 25 Øre pro persona. I Billetprisen er indbefattet Færgefart, Billet til Udstillingen og Adgangskort til Folkets Park. Der er kun Adgang til Turen for Medlemmer og deres allernærmeste paarørende.

Den Imødekommenhed og Gæstfrihed, som Malmøkollegerne har lagt for Dagen, vil naturligvis i høj Grad bidrage til at gøre Turen fornøjelig.

FESTUDVALGET.

Til Sagen!

I min Artikel »*Tænk selv*« i Nr. 19 imødegik jeg paa saglig og upersonlig Maade d'Herrer BERENDT og I. P. CARL JENSENS Angreb paa »*De samvirkende Fagforbund*«.

De to ærede Kolleger har nu svaret *ved ikke at svare* paa mine bestemte Spørgsmaal Udmeldelsen vedrørende, men ved at tale og spørge om noget, der slet ikke vedkommer den foreliggende Sag. Hr. Jensen er vred over min Protest mod, at han (der selv som Medlem af »Ny typ. Forening« har arbejdet for en Sammenslutning mellem Københavns Typografer og en deraf for ham selv og »Ny typ. Forening« følgende Tilslutning til De samv. Fagforbund) har tilladt sig at fremsætte en *Tvangs-Trusel om en ny Sprængning af Københavns Afdeling*, »**hvis Udmeldelsen ikke snart vedtages**«. I Stedet for en saglig Begrundelse af den fremsatte Trusel, faar vi i en Artikel med mit Navn som Overskrift en historisk Forklaring om, hvorfor Hr. I. P. CARL JENSEN i 1898 gik ind i »Ny typ. Forening« og ikke i Forbundet, nemlig fordi han allerede som Lærling var »*en inkarneret Modstander*« af »De samv. Fagforbund«, skønt disse først dannedes i Januar 1898, altsaa ¾ Aar før Hr. I. P. Carl Jensen blev Svend, og derfor endnu næppe kunde have gjort sig fortjent til hans glødende Had. Septemberforliget fik vi jo først et Aar efter ved Lock-outen i 1899, saa heller ikke det kan have øvet sin Indflydelse paa, til hvilken Side Hr. J. skulde gaa med sine »*radikale Tilbøjeligheder*«. Jeg har ikke haft til Hensigt at ville bebrejde Hr. I. P. CARL JENSEN hans Medlemsskab i »Ny Forening«, saa meget mere som jeg indenfor denne har kendt mange udmærkede Kolleger, der har været Medlemmer og paa samme Maade som Hr. Jensen har følt det som deres Opgave at »*blæse til Samling*« inden for vort Fag. Kun tror jeg, at min ærede Modpart nu i 1914 betragter sin egen, gamle Oppositionstrompet gennem et Forstørrelsesglas, der er nogle Numre for stærkt.

Naar Hr. Jensen i Slutningen af sin Artikel som gammel Sportsmand forsøger et »Frispark« mod »Den typografiske Trykkerforening« og kalder den en »Seperatist« Forening, er han atter uheldig, idet Trykkerafdelingen den 1. Maj 1891, da Hr. I. P. Carl Jensen kun var 11½ Aar gammel, sammen med »Den typografiske Forening« indbød til den første skandinaviske Kongres, som havde Oprettelsen af den skandinaviske *Rejsekasse* og **Reservefonden** til Følge, hvilke Institutioner *først* blev vedtaget af Trykkerafdelingen. Dennes Formand har endvidere fra 1892 og til Dato staaet som Næstformand først i Fællesstyrelsen for Danmark og siden i Forbundet, efter at dette var blevet dannet. At Trykkerforeningen har staaet solidarisk med Sætterne i alle Lønspørgsmaal siden da, behøver jeg ikke at fortælle, og at Trykkerne som Fag desuden har haft særlige *Fag*interesser at varetage, kan vel ikke være nogen Brøde. Er det ikke ogsaa med dette Formaal, at Hr. I. P. CARL JENSEN har været med at oprette Bogsætterklubben? —

— — —

Hr. P. BERENDT gaar af gode Grunde i sit Svar til mig uden om min saglige Dokumentation til Fordel for vor Forbliven i »De samvirkende Fagforbund« og stiller *i Stedet for Svar* nogle direkte Spørgsmaal til mig. Jeg anerkender Hr. BERENDTS rolige Skrivemaade, men beklager, at han, i Stedet for at begrunde *hvorfor vi skal udmælde os af »De samvirkende Fagforbund«*, giver sig til at tale om *8 Timers Dagen*, som vi jo har faaet indført her i København, medens vi har staaet i De samvirkende Fagforbund, og jeg vover vedblivende at paastaa, gennem disses indirekte Bistand.

Hr. BERENDT spørger da mig personlig:

»*Har De anvendt Deres Evner saavel i Skrift som i Tale for at* **faa de 8 Timer opsat som en Hovedfordring paa vor Tarif?**« Og videre skriver Hr. B.: »*Jeg tror, at De (jeg) erkender, at De ikke har sat ret meget ind paa at faa de 8 Timer opsat som nogen Hovedfordring paa Tarifen*«.

Idet jeg beklager, at min ærede Modpart ved sit Spørgsmaal har stillet min Person foran Sagen, skal jeg dog henvise til, at jeg selvfølgelig gennem mit 22-aarige Arbejde som Fagforeningsformand overalt har virket for Fremme af dette Arbejderklassens Hovedkrav, hvilket Hr. B. som interesseret Foreningsmedlem maa vide; men jeg er desuden i det heldige Tilfælde at kunne dokumentere, *at selv Hr. Berendt har paaskønnet mit Arbejde i denne Sag*, og min Dokumentation vil jeg for en Gangs Skyld øse af den Kilde, som Hr. Berendt stadig med mere eller mindre Held benytter. Jeg vil henvise til Typ. Tid. Nr. 47 for 1905. Selv om min ærede Kollega ikke »kan huske« alle de Møder og Generalforsamlinger, hvori han har deltaget, maa han kunne mindes den store Generalforsamling i Larsens Lokaler den 19. November 1905, hvori over 1000 Medlemmer deltog, og paa hvilket Mestrenes Reduktionsforslag forelaa. Da Sætternes daværende Formand, som skulde være Ordfører i Sagen, blev syg lige før Mødets Begyndelse, maatte jeg i sidste Øjeblik ganske uforberedt overtage Ordførerstillingen. Hr. Berendt, der var tilstede, maa kunne erindre, *at mit udførlige Foredrag om den foreliggende Situation konkluderede netop i Forslaget om at rejse 8 Timers Dagen som Hovedkrav!* Som Bevis henviser jeg til det officielle

Referat, ifølge hvilket jeg, som Svar paa det af mig gennemgaaede Forslag fra »Københavns Bogtrykkerforening« stillede følgende Forslag:

»*Gjort bekendt med det fra Københavns Bogtrykkerforening fremsendte Tarifforslag, der kun indeholder Reduktioner, vedtager Fællesgeneralforsamlingen i Dansk Typografforbunds københavnske Afdelinger, at man ikke kan forhandle paa Grundlag af dette Forslag*«. Og videre:

»*Idet Taleren anbefalede Medlemmerne at stemme for Resolutionen, udtalte han den sikre Forvisning, at Principalernes Forslag kun havde gjort et: at samle alle typografiske Arbejdere om deres Hovedfordring i kommende Tarif*: **Kravet om 8 Timers Arbejdsdagen!** (Stormende og længe vedvarende Bifald.)

Dirigenten foreslog, at man straks skred til Afstemning, da en Diskussion efter Indlederens fortrinlige Redegørelse var overflødig. Dette tiltraadtes, hvorefter Resolutionen enstemmig vedtoges.«

Efter at jeg derefter havde aflagt Beretning fra Tarifkommissionen, stillede jeg paa dennes og Fællesstyrelsens Vegne følgende Resolution, der modtoges med stormende Tilslutning:

»*Fællesgeneralforsamlingen den 19. November vedtager* **som Hovedfordring ved den kommende Tarif, at opstille Kravet om 8 Timers Arbejdsdagen,** *da dette Kravs Opfyldelse alene er i Stand til at skaffe virkelige Forbedringer for Fagets Arbejdere.*«

Idet jeg beklager, at Hr. Berendts svigtende Hukommelse og deraf følgende personlige Spørgsmaal har tvunget mig til nærværende uigendrivelige Svar, henstiller jeg, at vi ikke fremtidig opholder os ved, hvad vi eller andre har tænkt, sagt eller skrevet i Aarenes Løb. Jeg respekterer alle andres Meninger, men fordrer til Gengæld ogsaa Respekt for min egen, idet jeg gaar ud fra, at vi alle har Lov til at have en saadan, enten vi er »Menige« eller »Underofficerer«.

Sluttelig spørger jeg paany mine ærede Modparter, P. BERENDT og J. P. CARL JENSEN.

1. *Opnaar »Dansk Typografforbund« taktisk, faktisk og praktisk en bedre og mere uafhængig Stilling* **overfor Arbejdsgiverforeningen** *ved at udmelde sig af »De samvirkende Fagforbund« end ved at blive staaende i disse?*
2. *Hvilke reelle Fordele opnaar vi ved Udmeldelsen udover at spare Bidrag til andre Fags kommende Kampe?*
3. *Hvorledes kan man overfor Provinskollegerne forsvare at anbefale Udmeldelsen netop nu, da vi staar foran en Lønbevægelse i Danmarks Provinser.*

Paa disse 3 Spørgsmaal er mine ærede Modparter mig vedblivende Svar skyldig.

København, den 31. Maj 1914. LAUR. JENSEN.

Tugthus-Konkurrencen.

NU har Magthaverne her i Landet i al deres Visdom maget det saaledes, at de ved Lov tillader Oprettelsen af Konkurrence-Trykkerier i de forskellige Tugt- og Forbedringshuse. De har ganske vist i flere Aar haft mindre Trykkerier til Papirposearbejde og deslige, men nu skal de til at arbejde i større Stil med nye Maskiner og nyt Materiel. Ikke fordi, at Arresterne er overfyldte med Folk fra de grafiske Fag, men blot for at finde paa noget ekstra godt til at adsprede de stedlige Fanger med. Det skal vel virke moralsk dannende paa disse, den sorte Kunst har jo altid haft godt Lov paa sig i saa Henseende. Begyndelsen er sket med Nyborg Arresthus og vil vel derefter blive indført i de fleste Straffeanstalter her i Danmark.

Hvilken skadelig Indflydelse paa de grafiske Fag vil denne Konkurrence ikke medføre i Tidens Løb. Disse Tugthus-Trykkerier vil tage Brødet af Munden paa de frie og hæderlige Arbejdere. Vi kan absolut ikke rolig finde os i, at der rundt i Fængselsanstalterne udlæres første Klasses Typografer, der for 16 Øre om Dagen stabler det ene Stykke Akcidensarbejde op efter det andet, som tages fra de private Bogtrykkere, der af den Grund maa gøre deres Folk arbejdsløse. Naar saa Fængselsportene atter aabner sig for en saadan Fange, og han kommer ud i det daglige Liv, saa vil vi faa en ny Slags Kolleger at kæmpe med.

Er dette ikke en Skandale, at man i vort lille, vel oplyste og godt kultiverede Land skal finde sig i den Slags smudsige Konkurrencer. Det er nemlig ikke et Spøgelse, der søger at optræde for derefter at forsvinde igen, men det er et Rovdyr med Fangearme og Sugelabber, der vil trænge sig ind paa Markedet og gøre en Del af vore Kammerater og Kolleger arbejdsløse.

Var det ikke en Sag, der hørte hjemme og burde tages op ved det kommende Delegeretmøde, da det dog vedkommer hele den typografiske Stand i Danmark. Lad det komme frem der og lad der blive vedtaget en Resolution, der i rammende Ord skal udtrykke vor Protest og vor berettigede Uvilje mod denne skamløse Indgriben i vort økonomiske Erhverv. ROBERT MØLLER.

„Udmeldelsen" samt Delegeretmødet.

I Følge hele den anmassende Stilling, Syndikalisterne indtager overfor Fagorganisationerne baade gennem deres specielle Organ og »Typ.-Tid.«, er det selvsagt, at Udmeldelsesspørgsmaalet vil og maa blive det mest brændende paa Delegeretmødet.

Saaledes som Agitationen føres, er Spørgsmaalet ikke længere Forandring af en Lovparagraf, men er af Tilhængerne ført frem til et: *For* og *imod* Arbejderbevægelsen og *for* og *imod Socialdemokratiet.*

Petersen, Hjørring, har derfor ganske Ret i, at der nu er en Kløft mellem de to Lejre, som det bliver vanskelig at slaa Bro over.

Der *skal* tages Stilling for en Gangs Skyld, enten til den ene eller anden Side. Og denne Stilling skulde ikke gærne være dikteret af, hvad der ligger de Parters Hovedpersoner *personligt* imellem, men udspringe af den Forstaaelse og Følelse, hver enkelt Provinstypograf har af sin Stilling som Arbejder og Samfundsindivid.

Thi det kan uvægerlig fastholdes, at den Bevægelse, der er rejst og har fundet sit Udløbsrør i en forhenværende Persillegartner i Glostrup, ikke er rejst paa et ideelt Grundlag.

For dem, der saa nogenlunde har fulgt Agitationen mod Fagorganisationerne, vil det utvivlsomt være gaaet op for, at saaledes som denne Sag gribes an, er det ikke Hensynet til danske Arbejderes »Klassefrigørelse« eller økonomiske Højnelse, der er det ædle Motiv, men derimod mere magtpaaliggende at faa Hævn for gammelt personligt Mellemværende og Oprejsning for indbildt miskendt Geni.

Var der ædle Motiver hos de Folk, der kalder sig Arbejdernes sanddru Tolke, da optraadte de ikke paa Revolvermaner. Iagttag disse Mennesker og gaa til Bunds i hele deres Færden. Hvem vil da mon tro, at det skulde være den Slags springske Cowboys, der skulde være i Stand til at føre den danske organiserede Arbejderhær. Trods al deres Veltalenhed, der har sin Baggrund i ren Forædthed af teoretisk Literatur og Indbildning, som de ikke har kunnet fordøje, er og bliver de dog de mest ubehjælpsomme Praktikere.

Vi skal imidlertid ikke tage Standpunkt udfra Borgbjergs og Chr. Christensens Mellemværende. Men lades dette Moment ude af Betragtning, vil man dog ikke komme til andet Resultat, end at hele denne Bevægelse i sin Natur er ganske konservativ. »Spidserne« indenfor Auditoriet bliver da ogsaa ganske irriteret, naar man, efter at de har talt sig hæse, i al Troskyldighnd siger, at det er jo netop lige den Tilstand, vi for en Del Aar siden befandt os i.

Hele Angrebet fra Syndikalisternes Side er paa Møderne stadig rettet mod »De samvirkende Fagforbund«. Er man Tilhører, faar man uvilkaarligt Indtryk af, at »D. s. F.« er en Organisation af Arbejdernes værste Modstandere. Der er virkelig Folk, der lader sig mystificere af disse hadske Angreb og raaber Hør! Forholdet er jo imidlertid dette, at naar d'Herrer angriber »D. s. F.«, da gælder Angrebet direkte Arbejdernes egne Organisationer, deres Solidaritetsforhold og deres egne Tillidsmænd, som de Gang efter Gang genvælger.

Fr. Nielsen, Jul. Samuelsen, Berendt og den permanente Skraalhals fra Ringkøbing, og hvad de nu ellers hedder alle *vore* fremragende Syndikalister, har i Virkeligheden løbet rundt om dette Punkt som en bissende Stud om en Pæl, saa de uden Tvivl selv tror, der er noget, der hedder *ud* af »De samvirkende«.

I Følge hele Sagens Natur og Organisationernes hele indbyrdes Forhold er der ikke og kan ikke være noget Spørgsmaal, der hedder saadan.

Nej, der skal stemmes om, hvorvidt vi, ved at følge den Retning, skal **splitte** Arbejderbevægelsen, **løsrive** os fra de øvrige organiserede Arbejdere, **bryde** netop *Solidaritetsprincipet* og -Følelsen, som der fra den Side falskelig skiltes med som Madding.

Forøvrigt er det i fuld Overensstemmelse med Udtalelser af Jul. Samuelsen, som jeg anser for en af de vigtigste Pølser i Gryden, gaaende ud paa, at Modstanderne af Arbejdernes Organisationer (De s. F.) kunde ikke være Socialdemokrater, hvilken Anskuelse jeg ogsaa hælder til. Vi er altsaa her ved Kløften, som Petersen, Hjørring, efter alt at dømme ogsaa allerede har set. Her bliver Delingslinien, som med al Tydelighed er trukket op af en af Syndikalisternes Førstemænd i vor Lejr.

Med dette for Øje vil alvorlige videretænkende indse, at Spørgsmaalet denne Gang stærkt tenderer henimod en Sprængning af Typografforbundet. Forøvrigt er den jo alt bebudet fra København, saafremt »Udmeldelsen« ikke skulde lykkes. Og lykkes den, maa Spørgsmaalet straks tages under Overvejelse fra den Side, der ønsker at staa solidarisk knyttet til de øvrige organiserede Arbejdere.

Bedst vilde det være, om »Udmeldelsen« ogsaa denne Gang forkastedes, saaledes at Københavnerne sprængte Solidaritetsprincipet. Der er ikke megen sund Mening i at lade os skræmme til at stemme af Hensyn til Københavnerne paa dette Punkt. Skal den Sag til almindelig Afstemning, kan Københavnerne med deres største Medlemstal

vedtage den. Sidst var der i København Flertal for »Udmeldelsen«. Da turde de imidlertid ikke tage Konsekvenserne, da Hr. Viggo Christensen stillede sit Mandat til Disposition.

Saaledes som Truslerne denne Gang er fremsat, maa et Flertal for »Udmeldelsen« paa Delegeretmødet indtil videre medføre en Nedlæggelse af Mandaterne fra den Side, der er Modstandere.

I saa Fald mener jeg, at vi forholdsvis rolig kan se paa Udmeldelsen. Og Spørgsmaalet »D. s. F.« maa absolut, som J. P. Carl Jensen ogsaa meget rigtigt har opstillet det, være *Nr. 1* efter Beretningen. Af dettes Udfald afhænger ikke alene vor Tarif, men ogsaa hele Lov-Administrationen og Taktikforholdene.

Provinstarifen kan naturligvis diskuteres. Men den nye Forretningsfører for Provinserne, der, hvis »Udmeldelsen« vedtages, rimeligvis bliver Fr. Nielsen, Køge, eller Sophus Schultz, Ringkøbing, skal vel have sat sig lidt ind i Sagerne, før han gaar til Værket.

Eller der sker sandsynligvis helt andre Forandringer. Man kan jo ikke have nogen Mening om, hvordan Syndikalisterne vil gribe Tingene an. Ledelsen skal jo simplificeres, saaledes at vi — Gudskelov — næsten ingen Lønninger skal af med.

Alt i alt, hvad der vil ske i saa Tilfælde vides ikke. Og der er saaledes ingen som helst Grund til at laste, før vi ser, hvad de duer til.

Efter hvad de selv siger, vil de ikke paa Flæsket for Flæskets Skyld. De lever kun af — Idealer efter at have spist alle Louis de Moulins Revyer, Krapotkin, Max Stirner og nu til Slut er i Lag med Borgbjerg og I. A. Hansen, der skal være mere sejg end Latin i Ringkøbing.

SØRENSEN KJELD.

Samvirke.

DET kommende Delegeretmøde har skabt Røre indenfor Rammerne og kaldt alle vore Pennehelte og Skribenter frem i »Typ.-Tid.«s Spalter, og naar man husker, at Hensigten helliger Midlerne, forstaar man bedre den Iver, hvormed man fremsætter sine Tanker eller Beskyldninger — for eller imod »De samvirkende« — anbefaler eller fraraader Udmeldelse — som det eneste saliggørende.

At man ikke tager det saa nøje med de opstillede Teoriers Realitet, har jo mindre at sige, blot man vinder Proselytter for sin Hjertensmening.

Nu kan det maaske siges, at den Organisationsform med »De samvirkende« ikke tilfredsstiller de Forventninger, man nærede til den, da den stiftedes, at den ved »Septemberforliget« er hæmmet og hindret i sin Bevægelses Frihed, og derfor ikke er i Stand til at følge med i den Udvikling, Tiderne har gennemgaaet siden da.

Men naar det er Tilfældet, hvad er da mere naturlig *end at ophæve den Organisationsform man er utilfreds med? og saa søge andre, bedre og mere tiltalende Former.* Nu vil mange maaske mene ved en flygtig Gennemlæsning, at det er det samme og spørge, hvad Forskel der i Grunden er paa Udmeldelse og Ophævelse. Jeg maa dertil svare, at ved Udmeldelse søger det enkelte Fag bort fra Samvirke med andre Fag og indtager derved en isoleret Stilling. — Nu blev der jo paa sidste Delegeretmøde stillet en Resulution, der i Tilfælde af Udmeldelse udtaler, at de dog føler dem solidarisk med Klassefællerne og ikke ønsker nogen Særstilling. — Men Vorherre bevare os for Frivillighedens Vej, med den er det kun daarligt bevendt, det findes der jo utallige Beviser for.

Selv om den enkelte hævder altid at have ydet sin Skærv, saa findes der for hver *een* altid to, der helst kniber uden om, naar Lejlighed gives. Og selv om der vedtages Resolutioner i Alenvis (undskyld: Meter) om moralsk Støtte osv., osv., saa fylder det saa lidt i Pungen, og mindre til mange Munde, der skal mættes.

Naar man staar i Lønkamp gælder det i første Instans at have det finansielle Spørgsmaal i Orden, en solid Krigskasse er det bedste Rygstød i Kampen, men den naaes ikke ad Frivillighedens Vej, *men gennem obligatorisk Samvirke og Støtte af alle Arbejdere i Fællesskab.*

Men med Ophævelse af De samvirkende *søger alle Arbejdere og Fag i Fællesskab bort fra en Organisationsform, der ikke mere virker tilfredsstillende, man løser de Baand, der gennem Forlig og Overenskomster var indgaaet.* Og stilles derved *»frit«* overfor gamle Forpligtelser og Vedtagelser, saaledes at man i Fællig kan søge nye Veje og Organisationsformer. Det sker saa meget lettere, som § 44 i »De samvirkende«s Love siger: At ved Ophævelse overgaar Organisationens Pengemidler og andre Effekter til Arbejderpartiet, *og kan kun anvendes i faglige Øjemed.* Man har her en solid pekuniær Grundfond at bygge videre paa, og Medlemmerne kan derudfra vedtage Regler for en Strejkefond eller Kasse, der naar et Fag er i Lønkamp kan yde tilbørlig Støtte til Gennemførelse af sine Krav.

Fra syndikalistisk Side hævdes der jo ofte, at det ikke er Penge, der skal gøre Udslaget, men den »direkte Aktion«; men Erfaringer fra tidligere Kampe har belært os om, at gaar der først Ebbe i Kassen, gaar man snarere til et daarligt Forlig end med en god Kassebeholdning i Ryggen, og har man økonomiske Midler til at fortsætte en Strejke, kan man ved solidarisk Sammenhold fremtvinge et bedre Resultat, end naar man staar paa bar Bund.

Derfor bør vi koncentrere hele vor Energi om at skabe en saa velforsynet og solid Strejkefond som vel mulig.

Ligesaavel som en klog General ikke lader hele sin Hær møde op i sluttet Trop mod Fjenden, hvorved han vilde hindre Bagtroppen i at yde sin personlige Indsats, bør Arbejderne heller ikke møde op i sluttet Kolonne, men hvert Fag for sig.

Ved Fagkampe vil vi svække Fjendens Modstandskraft, det vil ikke blive »Stor-Direktørerne«, der bliver de forhandlende, men de faglig interesserede Parter i hver Branche for sig, saaledes at »Jærnmændene« ikke forhandler paa Skomagernes Vegne, saa lidt som det omvendte vil blive Tilfældet. Vi vil sprede vor Angrebsrække gennem hvert Fags eget Krav, og derved lamme og umuliggøre en fælles Optræden fra Modstandernes Side, og paa den Maade hindre, at de kæder de forskellige Fags Tarifforhandlinger sammen.

Lad det blive hvert Fags Hovedbestyrelse, der bliver de Forhandlende, men Medlemmerne der bliver de Vedtagende, og lad det aldrig skorte paa Hjælp fra Strejkefonden til Gennemførelse af paagældende Krav, for den, der har Skoen paa, ved bedst, hvor den trykker. Derfor lad ikke Fordomme og gamle Traditioner være det afgørende, men vær med til at fjerne de Baand, der hindrer og strammer. *Ikke med det for Øje at splitte eller indtage en Særstilling blandt organiserede Arbejdere* — men for derved igen at kunne opnaa *fuld Handlefrihed i egne Sager* og være med at føre Arbejderne frem til lysere og bedre Vilkaar — *ikke ved Udmeldelse eller Decentralisation*, men ved Samvirke med vore Klassefæller at ophæve den Organisationsform, der ikke mere formaar at tilfredsstille vore Krav, og saa danne nye Former *med den obligatoriske, solidariske Strejkefond som Grundstenen.*

NITRAM.

Vi maa ud!

DET er en almindelig Antagelse blandt dem, som ønsker vor fortsatte Tilslutning til »De samvirk. Fagforbund«, at dette Spørgsmaal havde fundet sin endelige Afgørelse ved Afstemningen efter sidste Delegeretmøde, og vor ærede Formand, Viggo Christensen, udtalte endog i en Replik paa et Møde fornylig, at dette Spørgsmaal vistnok ikke eksisterede mere — i hvert Fald kun indenfor Bog- og Akcidenssætterklubbens smaa Stuer.

Jeg ser ikke, hvorfra man skulde faa den Opfattelse. Der er jo siden sidste Delegeretmøde intet væsentligt sket, som har været egnet til at tage Livet af dette Spørgsmaal, og man maa jo erindre, at naar Forslaget om vor Udmeldelse ved denne Afstemning blev forkastet, saa skyldtes dette i væsentlig Grad Løfterne om en Reorganisation, som netop under vor sidste Behandling af Spørgsmaalet blev givet af Ledelsen for »De samvirkende Fagforbund«, idet Medlemmerne naturligt vilde se, hvad en Reorganisation vilde bringe — om der *kunde* skabes noget tilfredsstillende — forinden man gjorde det Skridt, at melde sig ud.

Hvad har man nu faaet ud af denne Reorganisation? Har den bragt os *den* absolute Bestemmelsesret, som vi tragtede efter, og har den formaaet at skabe en saadan Form for Samvirksomhed mellem Arbejderne, at de enkelte Fag, naar de føler dem stærke nok dertil, kan rejse deres Lønkrav *og føre dem igennem* uden at spørge andre end sig selv derom og uden derfor at løbe den Risiko at sætte hele Samfundet i Fare.

Ja, naar man læser »De samvirkende Fagforbund«s Love igennem, som de fremtræder nu efter Reorganisationen, finder man jo en Masse gode og frisindede Bestemmelser. Medlemmerne har, i hvert Fald paa Papiret, Bestemmelsesret i alt, hvad der vedrører baade Organisationernes indre og ydre Liv — man faar Lov til at stemme over baade dit og dat — man faar selv Lov til at stemme over, om man vil rejse Lønkrav, om man vil strejke osv., men der er blot den Hage ved det, at naar saa Medlemmerne har *stemt* — ja, saa maa man ikke derfor tro, at Sagen er afgjort dermed — nej, saa kommer Ledelsen for »De samvirkende Fagforbund« og *be*stemmer, hvad man har at gøre.

Læs f. Eks. »De samvirkende Fagforbund«s Love, § 10, der siger, at et Fag, der er i Strid, **skal** søge Striden undgaaet eller afsluttet, naar et Repræsentantskabsmøde forlanger det.

Er det Selvstyre?

Eller § 24, der paalægger Organisationerne at *raadføre* sig med Forretningsudvalget i alle Spørgsmaal vedrørende Henvendelser til Arbejdsgiverne — det er jo et meget mildt Udtryk, der er brugt, dette at *raadføre* sig — det ser næsten helt uskyldigt ud — men hvad vil der ske, hvis vedkommende Organisation *ikke* ønsker at følge de *Raad*, som ydes at Forretningsudvalget — — — jo, dette skal nok vide at trumfe sin Vilje igennem — det har man set mere end én Gang.

Men er det da Selvstyre?

— — —

Og saa maa man spørge: er det *klogt* at opretholde Samvirksomheden mellem Arbejderne under *den* Form, som »De samvirkende Fagforbund« har antaget — en Form, hvorunder »De samvirkende Fagforbund« er blevet et Forum, hvortil Arbejdsgiverne kan henvende sig med deres Lockouttrusler for større Mængder af Arbejdere, naar det gælder om at tvinge en Organisation, som har rejst Lønkrav, til at nedstemme Fordringerne. Der *er* ingen Tvivl om, at saafremt dette Forum, opretholdes, saa *vil* den store Krig bryde ud en skøn Dag, og vi *kan* ikke tage en saadan Krig, fordi vi ikke er stærke nok dertil — fordi vi er de økonomisk underlegne — det *vil* ende med Arbejdernes Nederlag, det *vil* gaa saaledes, som det gik i Sverige for nogle Aar siden, at Arbejdernes Organisationer led frygteligt under Kampen — — og har vi Raad til dette? — er vore Organisationer os ikke for dyrebare til at risikere en betydelig Svækkelse af dem — blot for at opretholde den Passion, som hedder »De samvirkende Fagforbund«.

Vi vil *ud* af »De Samvirkende«, ikke for at spare Penge — derom vidner vor Ændring til Forbundslovenes § 29 — ikke for at unddrage os vore kammeratlige Pligter overfor de øvrige Fag — ikke fordi vi føler os hævede over den øvrige Arbejderstand — men vi vil ud, fordi vi øjner, at Arbejdsgiverne en Dag, naar det passer i *deres* Kram, bruger »De samvirkende Fagforbund« til en Ødelæggelse af vore Organisationer, og der *er* jo ingen anden Vej, hvorved man kan komme uden om »De samv. Fagforb.« end ved Udmeldelse — det er der jo sørget for — ja, man havde maaske turdet vente, at en Organisation som »De samv. Fagforb.« kunde have været tilfreds med at leve paa et Flertal — men Lovenes § 49 kræver til »De samv. Fagforb.«s Opløsning 8/4 Majoritet af de paa Generalforsamlingen tilstedeværende Repræsentanter, og har hermed skabt Betingelser for at gøre »De samv. Fagforb.«s Ophævelse ad ordinær Vej til en Umulighed. — — Derfor *kan* det ikke nytte, som nogle siger, at blive indenfor Rammerne og arbejde for vore Idéer — nej, ogsaa derfor — som *Protest* mod dette — *maa vi ud!*

Vi vil ikke ud for at splitte Samarbejdet mellem Arbejderne; det er ikke Splittelse dette at ville ud for at bevare vore Organisationer fra at blive *splittet* af vore Modstandere — Splittelsesmændene er i dette Tilfælde dem, som kæmper for at bevare »De samv. Fagforb.« — men vi vil ud for, under nye Former, mere ideelle, mere i Overensstemmelse med Selvstyrets Principper, at grundlægge Arbejdet for det nye, som *maa* komme, som *skal* komme — det nye, som skal genføde en *ny* Renæssance i Arbejdernes taglig-økonomiske Bevægelse.

OLAF H. HANSEN.

Hr. J. P. Carl Jensen

skriver i Nr. 21 af »Typ.-Tidende«: »Jul. Schrøder har ogsaa en Gang paa en Generalforsamling smækket mig den samme om mit Forhold til »Ny typ.« i Næsen« osv. Da denne Sætning maaske kan give det Udseende af, at jeg har rettet et personligt Angreb paa J. P. Carl Jensen paa Grund af hans tidligere Medlemsskab af »Ny Forening«, skal jeg hertil bemærke følgende:

Paa en Generalforsamling for 2—3 Aar siden opstilledes af flere Medlemmer en Liste til Styrelsesvalget. Mod denne Liste opponerede J. P. Carl Jensen med den Motivering, at der blandt de foreslaaede var et tidligere Medlem af »Ny typ. Forening«. Jeg tog deraf Anledning til at udtale min *Forundring* over denne Argumentation netop fra J. P. Carl Jensen, da denne »*jo selv var tidligere Ny Forenings Medlem*«.

Paa anden Maade mindes jeg ikke at have smækket J. P. Carl Jensen hans Forhold til Ny Forening i Næsen. JUL. SCHRØDER.

Frihed og Fremskridt

staar der paa Facaden af »Politiken«s Pavillon paa den baltiske Udstilling i Malmø.

»Politiken«s Arbejdere har hidtil haft Sommerferie med en Udbetaling af deres Gennemsnitsløn af 35 Kr. om Ugen; denne er nu nedsat til at være 30 Kroner, saa det er jo en ret mærkelig Maade, Bladet praktiserer Fremskridtet paa indenfor sine egne Enemærker.

Forhaabentlig beror det paatænkte Tilbageskridt paa en Fejltagelse fra Bladets Administrations Side, og det maa haabes, at Bladets Ejere vil rette denne Fejl, thi det er vel ikke Meningen, at Frihed og Fremskridt alene skal være en *Facade-Devise*. ?

Et hyggeligt Lærested.

FOR ca. 5 Aar siden overtog Hr. Red. Højmark »Jysk Morgenblad«, Aarhus. Tidligere havde Bladet ikke beskæftiget Lærlinge, men Hr. Højmark anskaffede en Diegeltrykpresse, hvor man nu og da trykker en Konvolut eller en Kaffepose, og paa denne Konto fik han virkelig Lov til at antage Lærlinge til sit »Akcidenstrykkeri«. Der beskæftiges nu 3 Lærlinge og 5 Typografer, og af disse er 2 Maskinsættere, 1 Trykker og 1 Faktor, der tillige er Annonceagent og ivrigt interesseret i saa mange Ting, at han umuligt kan tage sig af Lærlingenes Uddannelse. Tilbage er 1 *(én)* Sætter, som blandt mange andre Ting skal montere Maskinsats, og hvorledes Lærlingenes Uddannelse bliver i dette »Kunsten«s Tempel, kan enhver tænke sig. — Fornylig blev Hr. Højmarks første Lærling udlært, og samtidig var han arbejdsløs. — Forældre, som anbringer deres Børn i Lære, burde forlange, at Principalen forpligter sig til at beskæftige de unge Mænd 1 Aar efter Læretidens Udløb, og helst skulde man undgaa at anbringe de unge Mennesker i »Kunstanstalter« som »Jysk Morgenblad«.

AARHUSIANER.

Ugler i Mosen.

I Tilslutning til Redaktør Schrøders Svar til Ekvivok, som i »Typograf-Tidende« regalerer Underskrevne og Bladet »Solidaritet«, skal jeg tillade mig at bemærke, at Hr. Sørensen Kjelds anonyme Opsats er en eneste Række usandfærdige Paastande, der naturligt savner ethvert Bevis. Jeg skulde ikke have ofret Indsenderens Artikel en Linje, hvis ikke det ejendommelige var, at dens Forfatter er en af de faa gode — til Maade naturligvis — Forsvarere af D. s. F., der i Aarenes Løb har forsøgt at gøre sig gældende, men som nu ved sin Fremgangsmaade formentlig kun gør sin Sag og sin Person en daarlig Tjeneste.

JUL. SAMUELSEN.

Aarhus Afdeling

arrangerer

Sommerudflugt til Hou

Søndag den 5. Juli.

PROGRAM:

Kl. 8¾ pr. Afgang fra Midtermolen pr. Dampskib »Mols«.
Kl. ca. 10. Nydes den medbragte Frokost.
Kl. ca. 11. Ankommen til Hou begiver Deltagerne sig op i »Hotel Hou«s skyggefulde Have, hvor man samles om de veldækkede Kaffeborde. — Eftermiddagen tilbringer man efter Behag — enten med Spadseretur til de nærliggende Skove, med Lystture eller med at tage Strandbad.
Kl. 4½. *Fællesspisning.* Der serveres Rødspætter, Kylling og Jordbær, samt en Genstand (Øl eller Sodavand) efter Ønske. Efter Fællesspisningen en rask Svingom.
Kl. ca. 9. Afrejse fra Hou til Aarhus med Ankomst Kl. ca. 11.

Musik paa hele Turen.

Sejlturen fra Aarhus til Hou er noget af det mest storslaaede, og Hjemturen vil forme sig som en »Maaneskinstur«. Alt i alt er der Betingelser for en storartet og fornøjelig Udflugt, naar blot Medlemmerne i stort Tal vil tegne sig som Deltagere. Prisen for Deltagelse i Turen — alt indbefattet — er Kr. 3.50 pro persona, ukonfirmerede Børn deltager gratis, men betaler 40 Øre for Kaffen og Kr. 1.25 for Spisningen, hvis de skal deltage deri. Fremmede kan deltage for Kr. 4.50 pro persona. For Medlemmer, der ikke ønsker at deltage i Fællesspisningen, koster Billetten 1 Krone. Tegningen, der er bindende, sker ved Henvendelse til Formanden eller Kassereren og slutter *Tirsdag d. 30. Juni Kl. 6 Efterm.*

Mød talrigt! STYRELSEN.

Leipziger-Rejsen

glæder sig ved god Tilslutning fra Kolleger Landet over. Som meddelt i sidste Nummer af Typ.-Tid. er Fristen for Indtegning af Deltagere udsat til Fredag den 19. Juni. Indbetaling af de 70 Kr. maa ske *inden 1. Juli* til Kasserer LAUR. JENSEN. I de 70 Kroner er indbefattet Prisen for: 1. Rundrejsebillet (III Klasse) København—Berlin—Leipzig—Dresden—Berlin—København. 2. Jernbane- og Dampskibsbillet til Rejsen i det sachsiske Schweiz. 3. Adgangskort til Udstillingen for 3 Dage med Ret til Besøg saa ofte det maatte ønskes. 4. Natlogi med Frokostkaffe i Leipzig (3 Nætter), Dresden (2 Nætter) og Berlin (2 Nætter).

Deltagelse bedes snarest muligt anmeldt til JENS PANGEL, Nørrebrogade 76, Kbhvn. N. Tlf. Nora 2405 x.

Rundrejsebilletterne gælder 60 Dage, og Deltagerne kan altsaa forlænge deres Ophold i Berlin eller for egen Regning udvide Rejsen til ogsaa at gælde Hamburg, Kiel osv. — Damer kan deltage — der er allerede indtegnet flere.

Generalforsamlinger og Møder.

Esbjerg Lokalafdeling

afholdt den 23. Maj ekstraord. Generalforsamling paa Hotel »Phønix«.

Typ. NENDEL valgtes til Dirigent, og gav derefter Ordet til FORMANDEN, der løselig gennemgik de Forslag, han havde tænkt sig burde fremsættes paa det kommende Delegeretmøde, bl. a. de Forslag, at 1. Maj bliver obl. Fridag, ensartet Lønskala, og at Tarifen affattes saaledes, at der er ingen Vej udenom, altsaa ikke Ord som *saavidt muligt*, men »skal« bør der staa i Tarifen. Ligeledes obl. Sommerferie indført (Henriksens Forslag), og at intet Arbejdssted favoriseres. Husk vort Motto; »Frihed, *Lighed*, Broderskab. — FORM. indledede en Diskussion om Udmeldelse af »De samv. Fagforbund«. Efter en længere Diskussion vedtog Generalforsamlingen enstemmig, at Typograferne udmelder sig af »De samv. Fagforbund«. — Et Medlems Forhold til Lokalafdelingen ordnedes i Mindelighed. H. K.,
Sekretær.

Hjørring Lokalafdeling

afholdt ekstra Generalforsamling Lørdag den 23. Maj for at behandle de indkomne Lovændringer. Man vedtog følgende Forslag til Delegeretmødet, der var stillede af Faktor Henry A. Petersen:

1. Paa Forretningsordenen optages den kommende Provinstarif. Hertil henvises alle Forslag, som berører den kommende Provinstarif.
2. Behandlingen af den kommende Provinstarif sættes som Punkt paa Forretningsordenen lige efter Beretningen.

3. Delegeretmødet udtaler sin Sympati for Oprettelsen af en Tarif for Hjælpearbejdere og Paalæggersker i Provinsen og opfordrer Hovedbestyrelsen til at foretage en Agitation blandt Hjælpearbejdere og Paalæggersker for at samle saa mange som muligt, inden den nuværende Provinstarif udløber.

Disse Forslag vedtog Generalforsamlingen enstemmigt, og man drøftede en Del andre Punkter, som man ønskede de Delegerede skal virke for.

Derefter indledede Red. HANS CHRISTENSEN en Diskussion om den socialistiske Stat, og der førtes en lang og livlig Forhandling. Generalforsamlingen var stærkt besøgt. KR. O.

Vejle Lokalafdeling

afholdt Generalforsamling Lørdag den 23. Maj med Dagsorden: Ændringer til Lovene. Efter et Par Timers Diskussion enedes man om — paa Grundlag af de store Beholdninger, der nu findes i Forbundets forskellige Kasser — at stille følgende Forslag:

Til § 8: Rejseunderstøttelsen forhøjes fra 125 Øre pr. Dag til 175 for danske Rejsendes Vedkommende, medens Udlændinge bliver staaende ved det nuværende Beløb, 125, da danske Rejsende i Udlandet jo ikke erholder mere. — Understøttelse paa Stedet forhøjes fra 200 Øre pr. Dag til 250 for Heltbetalende. — For Hjælpearbejderne ligeledes med 50 Øre pr. Dag, saaledes at Satserne bliver respektive 150 og 175 Øre pr. Dag.

Til Begravelseskassen foreslaas Summerne forandret til 100, 250, 400, 600 og 800 Kr. i Stedet for 100, 200, 300, 400 og 500 Kr. Og for Hustruers Vedkommende foreslaas de to sidste Skalaer forandret til 100 og 200 Kr. i Stedet for 75 og 100 Kr. —i.

Næstved Lokalafdeling

holdt Lørdag den 23. Maj ekstraordinær Generalforsamling, hvor Formanden dirigerede. Forhandlingsprotokollen oplæstes og godkendtes. Under Punkt 1, Forslag til Lovændringer, slog L. CHRISTIANSEN til Lyd for enkelte Ændringer, bl. a. angaaende Karenstiden, Overfartspengene samt Understøttelsen under Arbejdsløshed; uden at stille noget bestemt Forslag ønskede han disse Spørgsmaal bragt under Diskussion. — TH. SØRENSEN holdt paa, at Understøttelsesspørgsmaalet kunde ordnes administrativt, da den nugældende Ordning var truffet af praktiske Hensyn. — L. CHRISTIANSEN havde endnu en Gang Ordet, inden man tog fat paa næste Sag paa Dagsordenen, der drejede sig om et af Trykker Bergenholtz stillet Forslag om at »skære noget ud« af en paa en tidligere Generalforsamling godkendt Forhandlingsprotokol. Efter en kort Diskussion forkastedes Forslaget med alle Stemmer mod Forslagsstillerens. — En syg Kollega i Maribo bevilgedes 25 Kr.

— Efter at Forhandlingsprotokollen var oplæst og godkendt, holdt Maskinsætter S. W. RASMUSSEN et Foredrag, hvori han drog de historiske Data frem om Sættemaskinernes Udvikling, der har sin svage Begyndelse allerede i Aaret 1875, udtalte Taleren, og ved forskellige Forbedringer fra Maskiner, der krævede indtil 7 Mands Arbejde for at virke tilfredsstillende, indtil de Maskiner, man nu kender under Navnene »Typograph«, »Monoline« og »Linotype«, har man naaet en Udvikling, der har virket reformerende paa hele vort Fag. Taleren nævnede bl. a. vor Kollega Chr. Sørensens Sættemaskine, der havde kastet Glans over os danske Typografer ved sin omvæltende Indvirkning paa Sættemaskinopfindelsen. — FORMANDEN bragte Taleren en Tak for Foredraget, hvortil Medlemmerne sluttede sig. G. I. P.

Odense Lokalafdeling

afholdt ekstra Generalforsamling Torsdag den 28. Maj. Dagsorden: Delegeretmødet. Dirigent: P. BONDESEN.

Der fremkom følgende Forslag: Blokadebryderes Optagelse skal til alm. Afstemning; sidste Punktum i Paragraf 24 udgaar; § 29 udgaar; Delegeretmøde hvert 4. Aar i Stedet for hvert 3.; Forbundsstyrelsens Stemmeret ved Delegeretmøder bortfalder; 2/3 Majoritet ved Delegeretmøders Indkaldelse forandres til alm. Stemmeflerhed; det ene af Provinsens Forbundsstyrelsesmedl. skal være en Trykker; Rejsehjælpen forhøjes til 1 Kr. 50 Øre. Desuden stilledes et Forslag, gaaende ud paa at oprette en Svendeprøvekommission, hvori kun Bogtrykkere og Typografer kan være Dommere og Skuemestre, og indføre ensartede Regler for Svendeprøvers Aflæggelse over hele Landet. Forslagene behandledes Punkt for Punkt og underkastedes Afstemning, men det besluttedes tilsidst at lade alle Forslag, uanset deres Stemmetal, gaa ind til Delegeretmødets Behandling.

Derefter førtes en Diskussion om Tarifen, hvori en hel Del Talere deltog; det fremgik heraf, at Medl. særlig lagde Vægt paa, at den kommende Tarif skal bringe en klækkelig Lønforhøjelse, ligesom der ogsaa lod Røster for at faa Arbejdstiden bragt ned til 8 Timer ligesom i København og for Indskrænkning af Overarbejdet.

Da Odense jo er en meget kedelig By at holde Delegeretmøde i, drøftedes det indgaaende, hvorledes man skulde modvirke denne Kedelighed. Beslutning toges.

Ca. 30 Medlemmer var mødt. — BL. —.

Nykøbing M. Lokalafdeling

afholdt Torsdag den 28. Maj ektraordinær Generalforsamling i Anledning af det forestaaende Delegeretmøde. Til Delegeret valgtes H. EBBESEN enstemmig. Efter en længere Diskussion vedtoges enstemmig følgende Resolution:

»Nykøbing Mors Lokalafdeling henstiller, at de to laveste Lønningsklasser slettes, saa der kun bliver en Lønskala for Provinserne. I modsat Fald fordrer Afdelingen at komme op i øverste Lønningsklasse. Samtidig foreslaar Afdelingen, at Lærlingeskalaen skærpes betydelig, f. Eks. ved at slette den første Pille.

Afdelingen foreslaar, at § 52 faar følgende Ordlyd: Til Typografer henregnes Sættere, Trykkere og Faktorer. Til Lærlinge henregnes osv., samt at § 53 slettes. Det henstilles, at Tarifen affattes mere tydeligt, saa at de mange Tvivlsspørgsmaal undgaas. N. N.

Helsingør Lokalafdeling

afholdt Fredag d. 29. Maj ekstraordinær Generalforsamling for at tage Stilling til en Begæring, der var fremkommen om Genoptagelse i Dansk Typ.-Forbund fra en helsingørsk Blokadebryder fra Strejken 1908. Der var en stærk Opposition mod at indstille ham til Genoptagelse, men ved Afstemningen vedtoges det dog at indstille ham — med 5 Stemmer mod 4. 4 stemte ikke. Der diskuteredes nogle Forslag til Delegeretmødet, og sluttelig vedtoges det at afholde en Skovtur.

Assens Lokalafdeling

afholdt ekstraordinær Generalforsamling Fredag den 29. Maj 1914 paa Marcussens Hotel. — Formanden, V. LUCAS, bød Velkommen, hvorefter Lovforslag og Ændring af Love blev behandlet for at indsendes til det forestaaende Delegeretmøde Da der ikke var flere Talere, der ønskede Ordet, sluttede det velbesøgte Møde.

A. HANSEN-MØLLER.

Ringsted Lokalafdeling

afholdt ekstraordin. Generalforsamling den 29. Maj i Pavillonen. Ingen Ændringer til Lovene stilledes. Arbejderfesten i Sorø den 12. Juli drøftedes, og man vedtog at indbyde Nabobyerne til Fagmøde ved den Lejlighed og tillige at indbyde Talere, en for og en imod De samvirk. Fagforbund. Afdelingen vil invitere Deltagerne paa Kaffe med »Genstand«. Til Reservefanebærer valgtes JUL. NIELSEN.

Nær og Fjærn.

Forbundsstyrelsen holder Møde Mandag den 29. Juni.

Til Efterfølgelse Red. Funch-Thomsen, Aarhus Stiftsbogtrykkeri, har i Aar forlænget Personalets Sommerferie tll 1½ Uge med fuld Udbetaling af Løn (tidl. 1 Uge).

Sommerferie. Bogtr. Martius Truelsen har, ligesom tidligere Aar, tilstaaet sit Personale 8 Dages Ferie med fuld Ugeløn.

— Spuhr & Siebuhrs Bogtrykkeri giver i Aar deres Personale 3 Dages Ferie med Udbetaling af Løn.

— Aktieselskabet »Assens Amts Dagblad« (ved Gustav Vejle) har i Lighed med forrige Aar tilstaaet hele Personalet 8 Dages Ferie med fuld Ugeløn. A. M.

— Nykøbing M.: Andelsselskabet »Morsø Folkeblad« har i Lighed med tidligere Aar tilstaaet den Del af sit Personale, der har været beskæftiget i Forretningen i 1 Aar, en Uges Ferie med fuld Udbetaling af Løn.

— Firmaet J. A. Hansens Bogtrykkeri, Sværtegade 3, har atter i Aar *uden Opfordring* tilstaaet den Del af Personalet, der har været ansat 1 Aar i Forretningen, ½ Uges Ferie med fuld Udbetaling af Ugeløn samt *ekstra* 5 Kr. pr. Feriedag.

— Nykøbing F.: »Lolland-Falsters Folketidende« har i Lighed med tidligere Aar tilstaaet sit Personale 1 Uges Ferie med fuld Udbetaling af Ugeløn.

— Indehaveren af Hobro Ekspres Trykkeri (Chr. Schrøder) giver i Aar, som tidligere Aar, uden Opfordring 8 Dages Ferie med fuld Ugeløn.

— Bogtrykker Poul Hertz har i Lighed med foregaaende Aar tilstaaet sit Personale en Uges Ferie med Udbetaling af fuld Ugeløn.

Styrelsesmøder.

DEN KØBENHAVNSKE AFDELING.

Onsdag den 8. April 1914.

Formanden meddelte, at Trykkernes og Kvindernes Afdelinger havde tilendebragt deres Styrelsesvalg, og at de gamle Repræsentanter var genvalgte. — Protokollen oplæstes og godkendtes. — Formanden gav Meddelelse om forskellige løbende Forhandlinger. — En Sag om en Paalæggerskes Afskedigelse med Krav om Efterbetaling af Løn var bragt i Orden. — En Anmodning om Dispensation fra Lærlingeskalaen afsloges. — Fra Arbejdernes Fællesorganisation forelaa Meddelelse om, at et Fællesmøde af de københavnske Fagforeningers Bestyrelser havde besluttet at afholde Demonstration 1. Maj. Man vedtog at opfordre til Tilslutning i saa stor Udstrækning som muligt. Det vedtoges endvidere at bestille Musikkorps. Det nærmere Arrangement vil blive overladt et Udvalg. — En kollektiv Anmodning om Optagelse behandledes. — En Anmodning om Optagelse blev tiltraadt. — En Anmodning om Flyttelaan afsloges. — Nogle Sager om hvilende Ret bevilgedes. — Paa Styrelsens Vegne rettede Formanden en Tak for godt Samarbejde og godt Kammeratskab til Wilh. Jacobsen, som ikke var paa Genvalg til Styrelsen.

Ved Indsamlingen til Fordel for Trykker J. Th. V. JENSEN i Maribo er endvidere indkommen følgende Bidrag:

Hjørring 5.00, Kolding 10,00, Hobro 5,00, Helsingør 5.00, Køge 5.00, Silkeborg 10.00, Svendborg 10.25, Aalborg 10.00, Herning 10.00, Assens 10.00, Lyngby 2.00, Varde 4.50, Næstved 25.00, Odense 35.55. Med det tidligere indkomne ialt 343 Kr. 80 Øre.

Maribo Lokalafdeling, den 8. Juni 1914. M. LINDHARDTSEN.

En hjærtelig Tak bringes alle for udvist Opmærksomhed i Anledning af mit 25 Aars Jubilæum.

Slagelse den 9. Juni 1914. J. ANTON JØRGENSEN.

Modtag herved min hjerteligste Tak for udvist Opmærksomhed paa min Jubilæumsdag.

Holbæk, den 26. Maj 1914. V. PHEIFFER.

DANSK TYPOGRAF-FORBUND
BOGTRYKFAGETS ARBEJDSLØSHEDSKASSE
GL. KONGEVEJ 1 C[1].

Kontorerne er aabne for Ind- og Udbetalinger fra 1—3 samt Fredag og Lørdag Aften fra **5—6½**. Telefon **4331**.

Anvisningskontoret: Telefon 4331, før Kl. 9 Form. og efter 6 Aften gennem *Amager 1227y*. Telegramadr.: Typforbundet, Kbhvn.

Foreningsmeddelelser.

Ny Medlemmer.

København: Trykker Henry Møller, udl. 1/6 14 hos Hertz (arb. s. St.), overg. fra Lærlingeafdel. Trykker Richard J. H. Madsen, udl. 29/5 14 hos Qvist & Co. (arb. s. St.). Paal. Merry Ida Bøhm, udl. 29/5 14 hos Justesen (arb. s. St.). Trykkerlærl. Arthur Andreas Salling (J. Knudsen).

Aarhus, Svend Davidsen, udl. 15/6 14 hos Carl Holm. Brønderslev, Karl Viggo Jensen, udl. 1/6 14 i Vendsyssel Folkeblad. Kolding, Valdemar Frederik Nielsen, udl. 1/5 14 hos Fr. Lumbye.

Indvendinger mod Optagelsen maa ske inden 14 Dage fra Dato til vedk. Lokalafdel.

Tiltraadte.

København: 1581 Sofus Andersen fra Nykøbing F. (Rosenberg). Hjælpearb. O. B. Anderberg fra Dansk Arbejdsmandsforbund (Politiken).

Aarhus, 738 Svend Søborg (De foren. Bogtr.) og 3825 Edvard Jensen (Jensen Sort). Helsingør, 6662 Chr. Larsen (Helsingør Dagblad). Hjørring, 4457 Oskar Jørgensen (Hjørring Amtstid.). Holstebro, 3877 Alma Mathiasen (Holstebro Dagblad). Køge, 633 Chr. Emil Larsen (i Pl.). Maribo, 3815 Olaf Chr. Olsen (Johan Dein) og 2564 Albert E. J. Olsen (Johan Dein). Nakskov, 6327 H. M. Mortensen. Nykøbing F., 168 Sofus Andersen (Centraltrykkeriet). Randers, 3688 Otto Birch (arbl.) og 3849 Carl Christensen (Randers Bogtr.). Ringkøbing, 6513 Marinus Olsen (A. Rasmussens Bogtr.). Roskilde, 3813 Ernst Kyhn (Roskilde Tid.). Slagelse, 3814 Frantz Norby Madsen til Slagelse (arbl.). Thisted, 3755 Franz Joseph Rittig (Thisted Amts Avis) og 3670 Jens Chr. V. Hansen (Thisted Amts Avis).

Fratraadte.

København: 224 Niels Chr. Hansen til Næstved i Pl. 139 Vict. Vald Jensen paa Rejse (arbl.). 4023 Aage A. E. Jørgensen til Udl. (arbl.). 633 Chr. Emil Larsen til Køge i Pl. 3814 Frantz Nørby-Madsen til Slagelse (arbl.). 2564 Albert E. J. Olsen til Maribo i Pl.

Aarhus, 6928 Harry Ulrich Hansen paa Rejse, 3912 Jens Marius Jensen paa Rejse og 4466 Ejnar Petersen til Horsens i Pl. Hillerød, 6565 Esben Hansen paa Rejse. Holstebro, 3670 Jens Hansen til Thisted i Pl. Middelfart, 6327 H. M. Mortensen til Nakskov i Pl. Nyborg, 4477 Will. L. Th. Meltz til Kbhvn. (arbl.). Nykøbing F., 168 Sofus Andersen til Kbhvn. i Pl. Ringkøbing, 3688 O. Ch. R. Birch til Randers (arbl.) og 6207 L. L. Høier til Kolding (arbl.). Rønne, 3813 Ernst Kyhn til Roskilde i Pl. Slagelse, 3815 Olaf Chr. Olsen til Maribo i Pl. Viborg, 3877 Alma Mathiassen til Holstebro i Pl.

Udslettet med Restance.

København: 709 M. P. Vald. Simonsen (Mohn).

Trykkeriarbejd.s Brancheklub.

Indbetaling af Kontingent finder Sted Fredag den 12. ds. Kl. 8½, Holbergsgade 26.

STYRELSEN.

Syge-, Begravelses- og Hjælpekassen i Ny typ. Forening.

Kontingentet for 18.—21. Uge (4 Uger) opkræves Lørdag den 13. Juni.

P. HANSEN,
Nansensgade 45[2].

T. C. C. Søndag: Gentofte. Trianglen Kl. 10 (Th.). — Turen til Malmø finder Sted sammen med Forbundet, Søndag d. 28. Juni. Styrelsen bedes møde. (3 j)

ANNONCER

Sætterlærling.

En særlig flink og opvakt Dreng ønskes anbragt i Sætterlære straks eller senere. Bill. mrkt. »110« modt. Ekspeditionskontoret.

En ung Akcidenssætter,

som ogsaa kan deltage i Trykning af almindeligt forekommende Arbejde, ønsker fast Plads straks. Billet mrkt. »T. 115« sendes til Ekspeditionskontoret. Løn bedes opgivet.

Ung, velrutineret

Maskinsætter

(»**Typograph**«), søger Plads snarest i København eller paa Sjælland. Billet mrkt. »Maskinsætter 116« modtager Ekspeditionskontoret.

En dygtig **Akcidenssætter** kan fra Midten af Juni faa Plads i en Provinsby. En, som tillige er kendt med Trykning, vil blive foretrukken. Billet mrkt. »117« modt. Ekspeditionskontoret.

Tandlæge Edv. Møller,

Købmagergade 30, 2.

udfører enhver Tandbehandling til smaa Priser. Samvittighedsfuldt Arbejde. Bedøvelse hele Dagen. Konsultationstid 10—3½, 6—7 Efterm. og 10½—12 Søndag. Telefon 8181. (114)

Tandlæge Dyrlund-Smith,

St. Kongensgade 39, St.

Konsult.: 10—4 og 6—7, Sønd. 10—11.

Sygekassens Priskurant.

Telefon Central 6125. (6)

F. L. BIE A/S

Ny Østergade 9, København.

— Telefon 8062. —

Samtlige Maskiner og Artikler for **Bogtrykkerier, Bogbinderier, Litho-Etablissementer, Klichéfabriker** og beslægtede Brancher.

Kulante Betingelser.

Stadigt stort Lager. (12)

PARITZ GOTTSCHALCK

KONGENS NYTORV 8 o o TELEFON 3378

Nye og brugte Maskiner haves paa Lager.

Stort Lager af alle Utensilier. (15)

J. G. A. Eickhoff, Københ. V.

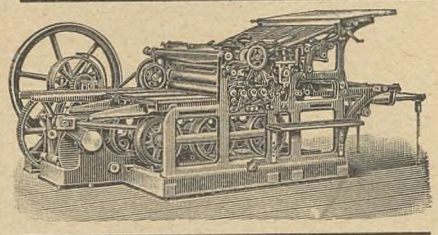

Fabrikation af Maskiner og Apparater for de grafiske Fag og Bogbinderi.

— Dansk Arbejde. —

Enhver **Bogtrykker og Litograf** bør benytte renvaskede **Pudseklude** fra LAUGE PETERSEN, *Valdemarsgade 42, Telf. V. 1437y.* — **Special Maskin-Vaskeri for Pudseklude til grafisk Brug**, leveres i Pakker paa 12½ Kg à **40 Øre**. — *Leverandør til Bogtrykkerier, Litograf- og Reproduktionsanstalter i hele Norden.*

Anbefalinger fra forskellige Firmaer foreligger. (230)

C. Langsteds Skotøjsforretning,

Tagensvej 3.

Stort Lager af Hertz' Fodtøj. (75)

Ønsker De at sikre Deres Hustru og Børn en Sum, hvis De dør ung, eller Dem selv en Nødskilling til Støtte paa de gamle Dage, sker dette bedst ved at henvende Dem til **Arbejdernes Livsforsikring**, der i sin Afdeling med Lægeundersøgelse, som betales af Selskabet, er det billigste danske Folkeforsikrings-Selskab med ugentlige Præmier.

Konfirmationsforsikringer tegnes paa særlig fordelagtige Vilkaar, saaledes at den ugentlige Præmie **bortfalder** ved Forsørgerens Død **uden** Afkortning i Summen til Konfirmationen.

Alle Forsikringer er genforsikrede i Statsanstalten for Livsforsikring.

Ugentlige Præmier **fra 10 Øre.**

Forlang Oplysninger hos

ANTON JENSEN,
(79) Thingvalla Allé 28, S.

Redaktør: JUL. SCHRØDER, Kong Oscarsgade 9,[3] Kbhvn. Str. Ekspeditør: P. HVIDTFELDT, Gl. Kongevej 1 C, 1. S. Kbhvn. B.
Abonnement gennem Postkontorerne: 1 Kr. pr. Kv. Annoncer: 15 Øre pr. Petitlinje. 26 Gange og derover Rabat

Trykt hos F. E. BORDING (V. PETERSEN) København

TYPOGRAF-TIDENDE

ORGAN FOR DE TYPOGRAFISKE ARBEJDERES INTERESSER

NUMER 24 — KØBENHAVN DEN 19. JUNI 1914 — XLI AARGANG

DANSK TYPOGRAF-FORBUND

AFHOLDER

DELEGERETMØDE

I ODENSE

DEN 3. OG 4. AUGUST 1914

I FYNS FORSAMLINGSHUS

I Henhold til Medlemsantallet har Afdelingerne Ret til at vælge følgende Antal Repræsentanter:

Aalborg	4	Kolding	3	Randers	3
Aarhus	8	Korsør	1	Ribe	1
Assens	1	København	52	Ringkøbing	1
Bogense	1	Deraf Sætternes Underafdeling	33	Ringsted	1
Brønderslev	1	Trykkernes do.	9	Roskilde	2
Esbjerg	1	Kvindernes do.	10	Rudkøbing	1
Faaborg	1	Køge	1	Rønne	2
Fredericia	1	Lyngby	1	Silkeborg	2
Frederikshavn	1	Løgstør	1	Skanderborg	1
Grenaa	1	Maribo	1	Skive	1
Helsingør	1	Middelfart	1	Slagelse	2
Herning	1	Nakskov	1	Stege	1
Hillerød	2	Nyborg	1	Stubbekøbing	1
Hjørring	2	Nykøbing F.	2	Svendborg	2
Hobro	1	Nykøbing M.	1	Thisted	1
Holbæk	2	Næstved	3	Varde	1
Holstebro	1	Odder	1	Vejle	2
Horsens	3	Odense	7	Viborg	1
Kallundborg	1			Ialt	137

FORRETNINGSUDVALGET

BOGTRYKFAGETS ARBEJDSLØSHEDSKASSE I DANMARK

AFHOLDER

DELEGERETMØDE

I ODENSE DEN 5. AUGUST 1914

I FYNS FORSAMLINGSHUS

umiddelbart efter Dansk Typograf-Forbunds Delegeretmøde.

I Henhold til Medlemstallet pr. 31. Marts har Afdelingerne Ret til at vælge et Antal Delegerede som foran nævnt.

HOVEDBESTYRELSEN

Valget af Repæsentanter til Delegeretmødet.

I Henhold til Forbundets Love § 37, 2. Stk., skal Valget af de Delegerede, hvor der skal vælges mere end 1 Repræsentant, foregaa efter Forholdstal.

I den Anledning har Forretningsudvalget efter Bemyndigelse af Forbundsstyrelsen udarbejdet følgende Regler, der skal anvendes ved Valget af Delegerede:

A. Hvor en Afdeling kun kan vælge en Repræsentant, foregaar Valget som sædvanlig ved almindelig Stemmeflerhed.

B. Hvor en Afdeling kan vælge mere end en Repræsentant, foregaar Valget ved Forholdstalsvalg efter nedenstaaende Regler:

1. Valget skal i alle Tilfælde foregaa ved skriftlig Afstemning; men denne kan foretages enten paa en Generalforsamling eller ved en alm. Afstemning blandt alle Lokalafdelingens Medlemmer.

2. Hvor Lokalafdelingen lader Valget foregaa paa en Generalforsamling, skal Lokalformanden (Bestyrelsen) med mindst 8 Dages Varsel til *senest* 3 Dage før Generalforsamlingen indkalde Lister. Paa Generalforsamlingen skal de lovligt indleverede Lister enten forefindes mangfoldiggjorte eller ved Opslag gøres bekendt for Deltagerne. Listerne skal tydeligt være betegnet med Bogstav fra A osv., og de gives Bogstav i den Orden, de indkommer.

3. Hvor Lokalafdelingen lader Valget foregaa ved almindelig Afstemning blandt Medlemmerne, skal Lokalformanden (Bestyrelsen) med mindst 8 Dages Varsel, der skal udstedes senest 3 Uger, før Valget foretages, indkalde Lister til Valget. De lovligt indkomne Lister (der skal bogstavbetegnes som omtalt under 2) skal derefter tilsendes Medlemmerne sammen med Stemmeseddel senest 6 Dage, før Fristen for Aflevering af Stemmeseddel udløber.

4. Paa Stemmesedlen skal det stemmende Medlem angive, hvilken Liste det stemmer paa (Liste A, Liste B) og ikke de paagældende Personer, der staar paa Listen.

5. Enhver Liste skal skriftlig indgives til Lokalformanden og være underskrevet af mindst 6 Medlemmer som Anbefalere. En Liste kan ikke indeholde flere Navne, end der skal vælges Delegerede for den paagældende Afdeling.

6. Naar Afstemningen er afsluttet, og Optælling af Stemmesedlerne er foretaget, sker Fordelingen af Mandaterne til Listerne efter den D'Hondtske Forholdstalsmetode (den, der anvendes ved de kommunale Valg). Metoden bestaar i, at de Stemmetal, der er fremkommet for hver enkelt Liste, hver for sig divideres først med 1, saa med 2, 3, 4, 5 og saa fremdeles, som der er Brug for. De højeste Tal giver da i Rækkefølge en Kandidat, indtil man naar det Antal Delegerede, der skal vælges.

Der skal anføres et Eksempel: En Lokalafdeling paa 110 Medlemmer skal vælge 5 Delegerede. Der anmeldes 3 Lister med hver 5 Navne, Der afgives ialt 100 Stemmer, hvoraf 35 falder paa Liste A, 20 paa Liste B og 45 paa Liste C. Udregningen sker da paa følgende Maade:

	Liste A.	*Liste B.*	*Liste C*
1:	[2]) **35**	[4]) **20**	[1]) **45**
2:	[5]) **17½**	10	[3]) **22½**
3:	11⅔	6⅔	15

Af Liste A er saaledes henholdsvis som Nr. 2 og 5 valgt de to Kolleger, der stod øverst paa denne Liste. Af Liste B er som Nr. 4 valgt den Kollega, der stod øverst paa denne Liste, og endelig er af Liste C som Nr. 1 og 3 valgt de to Navne, der er først anført paa Listen.

7. Ifald der ved Udregningen bliver lige store Tal for to af de opstillede, afgøres Numer-Orden og dermed Valget ved Lodtrækning.

8. Den samme Kollega kan godt opstilles paa forskellige Lister, men saa snart han er valgt paa den ene Liste, stryges han af de øvrige.

9. Ifald der kun indleveres én Liste, maa denne erklæres for valgt uden Afstemning.

10. Hvis en af de valgte Delegerede faar Forfald, skal den næste Kollega paa den Liste, hvorfra Vedkommende er valgt, forsynes med Mandatet.

Dansk Provins-Bogtrykkerforening.

Fagskolen for Boghaandværk.

Under Forudsætning af, at Ministeriet i Aar som tidligere tilstaar Foreningen et Beløb til Understøttelse for unge Typografers og Lærlinges Undervisning ved Fagskolen for Boghaandværk, opfordres herved Typografer og Lærlinge (i det sidste Læreaar) til at indsende Andragende om at komme i Betragtning ved Beløbets Uddeling. Andragendet indsendes til Foreningens Formand, Bogtrykker P. Hansen, Aalborg, inden 10. Juli og maa ledsages af:

1. Anbefaling fra Principalen eller Attest fra Læremesteren om, hvorlænge Vedkommende har været i Lære, hvis Ansøgeren endnu er Lærling.
2. Oplysning om, hvorlænge Ansøgeren har været beskæftiget ved Akcidensarbejde.
3. Meddelelse om, hvorvidt Ansøgeren selv evner at udrede de Udgifter, som er forbundet med Opholdet (til Kost og Logi) under Kursustiden.

Kursus'et, der strækker sig over Maanederne Avgust og September, koster 20 Kr., hvilket Beløb fradrages forlods af den tilstaaede Understøttelse.

Aalborg, i Maj 1914.

P. S. V.
P. Hansen,
f. T. Fmd.

Dansk Typograf-Forbunds Københavns Afdeling

(Sættere, Trykkere, Stereotypører, mdl. og kvl. Hjælpearb.)

afholder

ekstraordinær Generalforsamling

Søndag den 5. Juli Kl. 10½ **præcis**

i Festsalen, Rømersgade 22.

Dagsorden: Beretning fra Kontrahentmøderne. Styrelsen.

Samme Dag Kl. 11½ Form.

afholdes

ekstraordinær Generalforsamling

i de respektive Underafdelinger paa følgende Steder:

Sætterafdelingen (Sættere, Stereotypører og mandlige Trykkeriarbejdere) i *Festsalen*, Rømersgade 22.

Trykkerafdelingen i *den mindre Sal*, Rømersgade 22.

Kvindeafdelingen, *2. Sal til Gaden*, Rømersgade 22.

Dagsordenen paa alle tre Generalforsamlinger er: 1. *Forslagene til Delegeretmødet.* 2. *Opstilling af Liste til Valg af Repræsentanter til Delegeretmødet.*

Medlemmerne bedes give talrigt Møde.

Til Delegeretmødet kan Sætternes Underafdeling vælge 33, Trykkernes 9 og Kvindernes 10 Delegerede. Valget foretages ved Forholdstal efter Regler, der findes kundgjort i nærværende Nr. af »Typ.-Tid.«, og hvortil henvises. Enhver Liste skal skriftlig indleveres til Formanden for den paagældende Underafdeling og være underskreven af mindst 6 Medlemmer som Anbefalere. En Liste kan ikke indeholde flere Navne, end der skal vælges Delegerede for den paagældende Afdeling.

Ved nærværende indkaldes herved Lister til Valget i de tre Underafdelinger i København. For at være gyldig indleveret, skal de være paa Forbundskontoret **senest Mandag den 6. Juli Kl. 10 Form.**

København, den 16. Juni 1914.

Styrelsen	Styrelsen	Styrelsen
for Sætternes Underafdeling.	for Trykkernes Underafdeling.	for Kvindernes Afdeling.

Københavns-Afdelingens

Udflugt til Malmø

foregaar

Søndag den 28. Juni

med Afrejse *fra Østerbros Station Kl. 8⁸⁰* til Færgelejet i Frihavnen, hvorfra sejles Kl. 8⁸⁵.

Afrejsen fra Malmø foregaar Kl. 10 fra Havnen med Færgen. Afmarsch fra Folkets Park Kl. 9¹⁵. I København Kl. ca. 11½.

Angaaende Enkelthederne vedrørende Turen henvises til det Program, der er udsendt til Trykkerierne.

Billetprisen er 2 Kr. 25 Øre pro persona. Til Billetten hører: 1) En Sløjfe, der under Turen skal bæres synlig, 2) en Tur- og Returbillet til Færgen, 3) et Adgangskort til »Folkets Park« og 4) et Adgangskort til Udstillingen.

Billetsalget foregaar kun paa Kontoret og begynder Fredag den 19. ds. Kl. 1 og slutter Fredag den 26. ds. Kl. 6½ Aften.

Der er kun Adgang til Turen for Medlemmer med allernærmeste paarørende. Naar der er solgt 500 Billetter, slutter Salget.

Festudvalget.

Udmeldelse!

Efter *at* det i Spørgsmaalet angaaende Reorganisationen af De samvirkende Fagforbund nedsatte Udvalg ikke i nogen som helst Grad har vist sig formaalstjenlig, og efter *at* Ledelsen for Dansk Typograf Forbund ikke har kunnet give et eneste af de fra Afdelingerne indkomne Forslag til Ændringer sin Tilslutning, og endelig efter *at* det maa anses som givet, at Bebudelsen af Reorganisationen i afgørende Grad har influeret paa den efter forrige Delegeretmøde angaaende Udmeldelsen foretagne Afstemning,

finder undertegnede det paakrævet at fremsætte et Fællesudtryk angaaende Forslaget om Forbundets Udmeldelse af De samvirkende Fagforbund til Behandling paa det kommende Delegeretmøde, idet vi efter det forefaldne betragter al Tale om Reorganisation som betydningsløs, og at der ved denne hverken kunde eller er bleven taget Hensyn til de Ønsker, som næres.

Efter den Diskussion, der i Anledning af Forslaget har været ført, vil Forslagsstillernes Ønsker være at sammenfatte i:

1. Selvstyre for Forbundene, respektive Fagforeningerne.
   Strejkeforsikring erstattes af frivillige Overenskomster.
   Samarbejdet foregaar gennem et Hovedsekretariat.
2. Samme Forhold overført paa Lokalforeningerne, naar Udviklingen kræver det.
   I Selvstyre indbefattet Retten til at afslutte Overenskomster om Lønvilkaar.
   Reservefonds forblivende i de med Selvstyre udstyrede Foreninger.
3. Understøttelseskasserne forbliver, som de er.
   Der arbejdes hen til, at i Tilfælde, hvor Arbejdsløshedshjælpen efter Lovene nægtes, at denne udredes af Reservefonden.
   I Tilfælde af skærpede Regler for Nyderetten af Arbejdsløshedskassen skal Anerkendelsen frafaldes.
4. I ingen under Forbundet staaende Forening kan Tillidsmænd samtidig tillades at indehave Tillidshverv i politiske Foreninger, Partier eller være Kandidat til Mandater eller omvendt.
   Det forudsættes, at denne Bestemmelse saavidt muligt ogsaa antages af selvstyrende Afdelinger.

Til Motivering af Forslaget om Dansk Typograf Forbunds Udmeldelse af De samvirkende Fagforbund og Antagelsen af ovennævnte Punkter hidsætter vi, at D. s. F. ikke, saavel i Form som i Taktik, kan siges at være Udtrykket for Arbejderklassens Ønsker, lige saa lidt som vi anser D. s. F.s fortsatte Bestaaaen hverken i den samlede Arbejderklasses eller den enkelte Fagforenings Interesse. Idet vi erkender Nødvendigheden af Arbejderklassens økonomiske Organer, gør vi tillige Fordring paa, at de i saa høj Grad som mulig maa være til Arbejdernes Gavn. Vi benægter, at Fagforeningerne under det nuværende centraliserede, statspolitiske System er givet de Betingelser, der kan befordre Arbejdernes (som Klasse) økonomiske Interesser videre.

Centralisationen, som binder det enkelte Fagforbunds Magt, forlanger vi derfor ophævet og det Forhold hidført, der stiller de enkelte Fagforbund frit overfor hinanden og den gensidige Understøttelse under omfattende Arbejdsnedlæggelser og Lock-outs erstattet af frivillige Overenskomster mellem Forbundene.

Vi anser det endvidere for nødvendigt, at Arbejderne (ligesom Typograferne forlængst har begyndt) organiserer sig industrielt ved at optage i samme Forening alle de i samme Industri beskæftigede forskellige Arbejdsfag. Hermed vil imidlertid ikke være udtalt noget Fremtidsønske om Fagbevægelsen delt i faa eller flere centraliserede Industriforbund, idet vi netop i Konsekvens af vor Stilling til D. s. F. maa fremhæve, at selvstyrende Lokalorganisationer, sekretariatisk forbundne

DANSK TYPOGRAF-FORBUNDS REGNSKAB FOR 1913

Lokalafdelingerne.

	Indtægt														Udgift																
	Kassebeholdn. 1. Januar 1913		Ordinært Kontingent		Ekstra-Kontingent		Tilbagebetalte Laan		Andre Indtægter		Tilskud fra Hovedkassen		Ialt		Rejseunder-støttelse		Understøttelse paa Stedet		Reservefonds-understøttelse		Sygeunder-støttelse		Begravelses-hjælp		Andre Udgifter		Indsendt til Hovedkassen		Ialt		Kassebeholdning 31. Decbr. 1913	
	Kr.	Ø.	Kr.	Ø.	Kr.	Ø	Kr.	Ø.	Kr.	Ø.	Kr.	Ø.	Kr	Ø.	Kr.	Ø.	Kr.	Ø.	Kr.	Ø.	Kr.	Ø.	Kr.	Ø.	Kr.	Ø.	Kr.	Ø.	Kr.	Ø.	Kr.	Ø.
Aalborg	11	98	4483	»	155	10	»	»	»	»	»	»	4650	08	418	»	1248	»	»	»	1785	»	100	»	91	»	995	»	4637	»	13	08
Aarhus	»	»	8633	»	296	70	»	»	57	50	1100	»	10087	20	487	95	2705	»	»	»	2837	50	700	»	181	85	3174	90	10087	20	»	»
Assens	15	»	677	»	27	»	»	»	24	»	120	50	863	50	100	»	100	»	»	»	299	»	»	»	8	»	341	50	848	50	15	»
Bogense	11	50	183	»	7	20	»	»	»	»	65	»	266	70	39	80	50	»	»	»	68	»	»	»	3	»	90	»	250	80	15	90
Brønderslev	15	»	305	»	10	80	»	»	»	»	70	25	401	05	46	25	142	»	»	»	»	»	»	»	6	»	191	80	386	05	15	»
Esbjerg	15	»	1194	»	41	70	»	»	»	»	377	25	1627	95	53	75	444	»	»	»	506	»	»	»	25	»	584	20	1612	95	15	»
Faaborg	15	»	337	»	11	40	»	»	7	»	85	»	455	40	161	25	92	»	»	»	6	»	»	»	5	75	175	40	440	40	15	»
Fredericia	15	»	853	20	27	»	»	»	»	»	229	10	1124	30	218	»	376	»	»	»	131	»	»	»	58	50	305	80	1109	30	15	»
Frederikshavn	10	50	230	»	9	»	»	»	»	»	291	50	541	»	248	75	»	»	»	»	»	»	»	»	14	»	263	50	526	25	14	75
Grenaa	15	»	335	»	10	20	»	»	»	»	120	»	480	20	21	25	212	»	»	»	80	»	»	»	»	»	151	95	465	20	15	»
Helsingør	15	»	837	»	27	30	»	»	»	»	750	»	1629	30	157	50	468	»	»	»	121	50	400	»	15	50	451	80	1614	30	15	»
Herning	13	»	815	»	28	80	»	»	»	»	»	»	856	80	47	50	184	»	»	»	157	»	»	»	15	50	438	»	842	»	14	80
Hillerød	15	»	1412	»	49	20	»	»	»	»	100	»	1576	20	113	75	510	»	»	»	231	»	»	»	29	»	677	45	1561	20	15	»
Hjørring	15	»	1211	»	42	60	»	»	»	»	»	»	1268	60	151	25	136	»	»	»	135	50	»	»	20	75	810	10	1253	60	15	»
Hobro	15	»	526	»	18	»	»	»	»	»	150	»	709	»	171	25	56	»	»	»	14	»	»	»	12	»	440	75	694	»	15	»
Holbæk	15	»	1677	60	61	80	»	»	»	»	600	»	2354	40	85	75	378	»	»	»	342	»	600	»	32	75	900	90	2339	40	15	»
Holstebro	15	»	982	»	33	60	»	»	»	»	»	»	1030	60	47	50	»	»	»	»	158	»	»	»	16	»	794	10	1015	60	15	»
Horsens	15	»	2325	20	81	90	»	»	5	15	800	»	3227	25	257	50	1037	»	»	»	226	»	100	»	49	50	1542	25	3212	25	15	»
Kallundborg	15	»	1004	35	33	60	5	»	»	»	245	10	1303	05	107	55	458	»	»	»	154	»	»	»	20	»	548	50	1288	05	15	»
Kolding	15	»	2628	20	85	50	»	»	»	»	100	»	2828	70	482	70	546	»	»	»	416	80	»	»	51	25	1316	95	2813	70	15	»
Korsør	15	»	286	»	10	80	»	»	13	»	435	»	759	80	256	15	54	»	»	»	278	»	»	»	6	»	150	65	744	80	15	»
Køge	15	»	813	»	27	90	»	»	»	»	175	»	1030	90	122	50	138	»	»	»	85	»	»	»	17	50	652	90	1015	90	15	»
Lyngby	15	»	327	»	10	80	»	»	»	»	343	35	696	15	20	»	442	»	»	»	115	»	»	»	6	25	97	90	681	15	15	»
Løgstør	15	10	155	»	3	60	»	»	24	»	21	»	218	70	48	05	»	»	»	»	»	»	»	»	4	25	152	»	204	30	14	40
Maribo	15	»	316	»	10	80	»	»	»	»	»	»	341	80	37	50	»	»	»	»	58	»	»	»	4	75	226	55	326	80	15	»
Middelfart	15	»	468	»	16	20	10	»	»	»	130	»	639	20	223	70	38	»	»	»	43	50	»	»	49	25	269	75	624	20	15	»
Nakskov	15	»	1233	»	41	70	»	»	»	»	50	»	1339	70	92	05	290	»	»	»	54	»	»	»	25	25	863	40	1324	70	15	»
Nyborg	15	»	735	»	25	20	»	»	»	»	124	15	899	35	331	45	203	»	»	»	»	»	»	»	40	»	309	90	884	35	15	»
Nykøbing F.	15	»	1732	»	57	30	»	»	»	»	150	»	1954	30	105	55	262	»	»	»	208	»	»	»	32	50	1331	25	1930	30	15	»
Nykøbing M.	15	»	638	»	23	40	»	»	»	»	40	»	716	40	72	75	278	»	»	»	52	»	»	»	12	50	283	65	698	90	17	50
Næstved	15	»	2482	40	84	60	»	»	52	»	293	15	2927	15	191	25	1348	50	»	»	277	10	»	»	49	25	1046	05	2912	15	15	»
Odder	15	»	365	60	12	90	»	»	»	»	»	»	393	50	21	25	44	»	»	»	35	»	»	»	6	75	271	50	378	50	15	»
Odense	»	»	7322	40	246	15	»	»	4	»	»	»	7572	55	268	75	1000	»	»	»	1752	»	»	»	145	75	4406	05	7572	55	»	»
Randers	14	69	2595	»	88	20	»	»	5	»	735	»	3437	89	273	95	1022	»	»	»	1112	»	500	»	55	»	465	»	3428	45	9	44
Ribe	15	»	328	»	10	50	»	»	»	»	128	»	481	50	27	50	184	»	»	»	60	»	»	»	6	75	188	25	466	50	15	»
Ringkøbing	15	»	1068	20	34	80	»	»	»	»	»	»	1118	»	46	25	68	»	»	»	27	»	»	»	21	75	940	75	1103	»	15	»
Ringsted	15	»	1223	»	44	40	»	»	»	»	»	»	1282	40	253	75	172	»	»	»	38	»	»	»	23	»	780	65	1267	40	15	»
Roskilde	15	»	1191	80	42	»	»	»	»	»	347	15	1595	95	403	75	710	»	»	»	26	»	»	»	23	25	418	20	1580	95	15	»
Rudkøbing	15	»	756	»	25	20	»	»	»	»	200	»	996	20	119	05	114	»	»	»	16	50	»	»	16	75	714	90	981	20	15	»
Rønne	15	54	1585	20	57	60	»	»	21	80	350	»	2030	14	8	50	14	»	»	»	252	»	300	»	30	»	1410	»	2014	50	15	64
Silkeborg	15	»	1629	80	58	50	»	»	20	»	402	95	2126	25	91	25	272	»	»	»	327	»	75	»	31	25	1314	75	2111	25	15	»
Skanderborg	14	25	600	»	16	80	»	»	»	»	275	»	906	05	246	25	208	»	»	»	14	»	»	»	8	75	405	75	882	75	23	30
Skive	15	»	802	»	25	80	»	»	»	»	206	30	1049	10	98	50	318	»	»	»	360	»	»	»	13	»	244	60	1034	10	15	»
Slagelse	15	»	2231	40	77	10	»	»	»	»	»	»	2323	50	276	50	56	»	»	»	208	»	»	»	41	»	1727	»	2308	50	15	»
Stege	15	30	338	40	12	30	»	»	»	»	676	»	1042	»	»	»	336	»	»	»	40	»	300	»	»	»	351	»	1027	»	15	»
Stubbekøbing	14	30	206	»	7	20	»	»	»	»	35	»	262	50	76	25	56	»	»	»	8	»	»	»	4	»	104	»	248	25	14	25
Svendborg	3	69	1604	60	58	20	»	»	»	»	»	»	1666	49	211	10	104	»	»	»	263	»	»	»	36	»	1040	»	1654	10	12	39
Thisted	14	50	795	80	29	40	»	»	»	»	240	»	1079	70	98	50	112	»	»	»	305	»	100	»	16	50	440	»	1072	»	7	70
Varde	15	»	718	40	22	80	»	»	»	»	600	»	1356	20	35	»	68	»	»	»	218	»	500	»	15	»	505	90	1341	90	14	30
Vejle	15	»	1949	»	66	90	»	»	»	»	»	»	2030	90	313	»	450	»	»	»	227	»	»	»	36	»	990	»	2016	»	14	90
Viborg	15	»	700	»	24	60	»	»	39	»	400	»	1178	60	122	50	326	»	»	»	142	»	200	»	14	22	358	85	1163	60	15	»
	709	35	67844	55	2332	05	15	»	272	45	11560	75	82734	15	7909	80	17829	50	»	»	14289	40	3875	»	1447	10	36656	»	82006	80	727	35
København	»	»	121508	85	3313	60	»	»	12207	50	17016	76	154046	71	2703	75	45401	75	40	»	53170	15	6518	96	4797	62	41414	48	154046	71	»	»
	709	35	189353	40	5645	65	15	»	12479	95	28577	51	236780	86	10613	55	63231	25	40	»	67459	55	10393	96	6244	72	78070	48	236153	51	727	35

Arbejdsløshedskassen.

Indtægt.

Beholdning den 1. Januar 1913		Kr. 192035.63
Renter		- 8723.02
Kontingent af heltbetalende	Kr. 51726.35	
do. - halvtbetalende	- 5370.94	
		- 57097.29
Kontingent af Lærlinge		- 1074.00
Indskud		- 106.00
Statstilskud	Kr. 39437.28	
Kommunetilskud	- 17418.84	
		- 56857.12
Balance		Kr. 315892.06

Udgift.

Rejseunderstøttelse: 1881 Dage à 1.25 til danske Rejsende	Kr. 2351.25	
6126 — à 1.25 - udenlandske do.	- 7657.50	
Overfartspenge i 439 Tilfælde	- 378.90	
Overfartsbilletter i 419 do.	- 1512.15	
Rejsebeløb i 39 do.	- 225.90	
		Kr. 12125.70
Understøttelse paa Stedet: 25510 Dage à 2.00	Kr. 51020.00	
160 - à 1.50	- 240.00	
4569 - à 1.25	- 5711.25	
4303 - à 1.00	- 4303.00	
138 Omflytningsbidrag	- 1957.00	
		- 63231.25
Administrationsudgifter:		
Administrationstilskud til Afdelingerne	Kr. 2632.38	
Lønninger og Honorarer	- 4080.00	
Rejseudgifter og Diæter	- 12.90	
Tryksager	- 338.51	
Kontorartikler	- 50.79	
Porto	- 246.47	
Telegram og Telefon	- 260.07	
Forskellige Udgifter	- 58.50	
Husleje, Brændsel, Belysning og Rengøring	- 457.79	
		- 8137.41
Ialt Udgift		Kr. 83494.36
Beholdning den 31. Decbr. 1913		- 232397.70
Balance		Kr. 315892.06

Reservefonden.

Indtægt.

Beholdning den 1. Januar 1913		Kr. 233420.24
Renter i Aaret		- 8953.38
Kontingent: 149457 Ugebidrag à 65 Øre	Kr. 97147.05	
26301 — à 32½ Øre	- 8648.10	
2780 — à 22½ -	- 625.50	
		- 106420.65
Ekstrakontingent		- 5645.65
Indskud		- 106.00
Abonnement paa og Annoncer i Typ.-Tid.		- 949.91
Tilbagebetalte Rejselaan		- 15.00
Renter af det særlige Fond i Landmandsbanken		- 837.63
Renter og Afdrag fra Finland		- 5734.76
Balance		Kr. 362083.22

Udgift.

Kontingent til Arbejdsløshedskassen		Kr. 57097.29
Understøttelse til 1 Medl. i 6 Dage à Kr. 2.50	Kr. 15.00	
— - 1 — - 11 — à - 2.00	- 22.00	
— - 1 — - Tillæg for Børn	- 3.00	
		- 40.00
Bidrag til Strejker i andre Fag i Danmark	Kr. 9181.50	
— — i eget Fag i Udlandet	- 531.25	
		- 9712.75
Voldgiftsretten i København	Kr. 212.00	
— i Provinserne	- 121.00	
		- 333.00
Sagførersalær		- 25.00
Tarifforhandlinger		- 2570.95
Udgaaet til Sverrig. Rest af Det særlige Fond		- 37006.25
Renter og Afdrag til Sverrig af det finske Laan	- 2389.51	
— - — - Norge - —	- 1433.68	
Indgaaet paa Reservefondens Rentekonto af do.	- 477.89	
		- 4301.08
Typograf-Tidendes Trykning	Kr. 4694.28	
Distribution	- 778.95	
Redaktionshonorar	- 300.00	
Ekspeditionshonorar	- 250.00	
		- 6023.23
Administrationsbidrag til De samvirkende Fagforbund	Kr. 1197.53	
— - Det internationale Sekretariat	- 245.12	
Kontingent til forskellige Institutioner	- 40.20	
		- 1482.85
Bidrag til Maleri af Xylograf Hendriksen		- 300.00
Administration:		
Administrationstilskud til Afdelingerne	Kr. 877.47	
Lønninger og Honorarer	- 2241.00	
Husleje	- 325.00	
Brændsel	- 21.86	
Belysning	- 22.54	
Rengøring	- 88.38	
Kontorartikler	- 50.79	
Rejseudgifter og Diæter	- 2328.99	
Tryksager	- 626.25	
Porto	- 189.49	
Telegram og Telefon	- 257.08	
Inventar og Inventarfornyelse	- 42.91	
Bladhold	- 34.09	
Bogbinder	- 42.00	
Forskelligt	- 35.50	
		- 7183.35
Ialt Udgift		Kr. 126075.75
Beholdning den 31. December 1913		- 236007.47
Balance		Kr. 362083.22

Syge- og Begravelseskassen samt Grundfonden i Provinserne.

Sygekassen.

Indtægt.

Beholdning den 1. Januar 1913: I Afdelingerne	Kr. 709.35	
I Hovedkassen	- 16431.95	
		Kr. 17141.30
Renter		- 680.61
66339 Ugebidrag à 25 Øre	Kr. 16584.75	
2780 — à 12½ Øre	- 347.50	
		- 16932.25
Andre Indtægter i Afdelingerne		- 272.45
Balance		Kr. 35026.61

Udgift.

Understøttelse à 2 Kr. pr. Dag	Kr. 13402.00	
— à 1 - - -	- 485.00	
89 Stkr. Lægeattester	- 103.00	
Understøttelse til Rejsende	- 299.40	
		Kr. 14289.40
Understøttelse, udredet af Hovedkassen		- 84.00
Ialt Udgift		Kr. 14373.40
Beholdning den 31. December 1913: I Afdelingerne	Kr. 727.35	
I Hovedkassen	- 19925.86	
		- 20653.21
Balance		Kr. 35026.61

Begravelseskassen.

Beholdning den 1. Januar 1913		Kr. 71172.83
Renter		- 3240.70
66339 Ugebidrag à 10 Øre	Kr. 6633.90	
2780 Ugebidrag à 5 Øre	- 139.00	
		- 6772.90
Balance		Kr. 81186.43

Begravelseshjælp: 3 à 500, 2 à 400, 2 à 300 og 1 à 200 Kr.	Kr. 3100.00	
Do. ved Hustruers Død: 7 à 100 og 1 à 75 Kr.	- 775.00	
		Kr. 3875.00
Udlaant til Typografernes Stiftelse		- 12000.00
Beholdning den 31. December 1913		- 65311.43
Balance		Kr. 81186.43

Grundfonden.

Beholdning den 1. Januar 1913		Kr. 4972.28
Renter		- 213.56
Balance		Kr. 5185.84

Tilskud til Fagskolen i København	Kr. 100.00	
— — i Aarhus	- 200.00	
		Kr. 300.00
Beholdning den 31. December 1913		- 4885.84
Balance		Kr. 5185.84

Legatformuen i København.

Indtægt.

Beholdning den 1. Januar 1913:		
Rolfs Legat, Obligationer à 3½ pCt.	Kr. 8000.00	
Berlings — , — —	- 6000.00	
Cortnums — , — —	- 6000.00	
Eibeschütz' — , — —	- 1000.00	
Schlesingers — , Kontant	- 15.40	
		Kr. 21015.40
Renter i Aaret:		
Rolfs Legat	Kr. 280.00	
Berlings —	- 210.00	
Cortnums —	- 210.00	
Eibeschütz' —	- 35.00	
Schlesingers — (Kapitalen tilhører Mos. Trossamf.)	- 15.40	
		- 750.40
Balance		Kr. 21765.80

Udgift.

Udbetalt Legatunderstøttelse:		
Rolfs Legat, til Hjælpekassen for Aaret 1913	Kr. 105.00	
— - Legatarer —	- 175.00	
Berlings — - — —	- 210.00	
Cortnums — - — —	- 210.00	
Eibeschütz' — - — —	- 35.00	
Schlesingers — - — —	- 15.40	
		Kr. 750.40
Beholdning den 31. Decbr. 1913:		
Rolfs Legat	Kr. 8000.00	
Berlings —	- 6000.00	
Cortnums —	- 6000.00	
Eibeschütz' —	- 1000.00	
Schlesingers —	- 15.40	
		Kr. 21015.40
Balance		Kr. 21765.80

Statsanerkendte Sygekasser i København.

Indtægt.	Kr.	Ø.	Kr.	Ø.
Beholdning den 1. Januar 1913	....	..	18241	79
Renter	....	..	842	55
Kontingent	....	..	35512	20
Statstilskud	....	..	11890	50
Balance	....	..	66487	04

Udgift.	Kr.	Ø.	Kr.	Ø.
Pengehjælp i Hjemmet til 390 Mænd i 8023 Dage à 2.00	16046	»		
— — - 4 Kvinder i 78 — à 2.00	156	»		
— — - 31 Mænd i 527 — à 0.75	395	25		
— — - 168 Kvinder i 5156 — à 0.75	3867	»		
— — - 1 Mand i 87 — à 1.00	87	»		
			20551	25
— p. Hospital til 78 Mænd i 2597 Dage à 1.40	3635	80		
— — - 6 — i 295 — à 0.75	221	25		
— — - 44 Kvinder i 1279 — à 0.75	959	25		
— - 2 — i 88 — à 0.15	13	20		
— — - 1 — i 20 — à 1.40	28	»		
			4857	50
			25408	75
Betalt Hospital for 101 Mænd i 2405 Dage à 0.60	1443	»		
— — - 49 Kvinder i 1431 — à 0.60	858	60		
— — - 2 — i 88 — à 1.20	105	60		
— — - 2 — i 70 — à 1.00	70	»		
— — - 75 Børn i 2105 — à 0.30	631	50		
— — - 1 Barn i 33 — à 0.25	8	25		
			3116	95
Lægehonorar og ekstra Læge	9168	64		
— Speciallæge	2871	30		
			12039	94
Vagthold etc.	....	..	378	06
Barselhjælp (73 Børn)	....	..	1095	»
Medicin til Arbejdsløse	....	..	28	45
			42067	15
Andre Udgifter:				
Budløn	50	»		
Porto	44	26		
Kontingent til De samvirkende Sygekasser	24	61		
Tryksager	16	»		
Administration	1800	»		
			1934	87
Ialt Udgift	....	..	44002	02
Beholdning den 31. December 1913	....	..	22485	02
Balance Kr.	....	..	66487	04

Hjælpekassen i København.

Indtægt.	
Beholdning den 1. Januar 1913	Kr. 1417.43
Renter	- 50.21
Kontingent	- 12261.00
Bidrag af Rolfs Legat	- 105.00
Balance	Kr. 13833.64

Udgift.	
Pengehjælp à 1 Kr. pr. Dag	Kr. 11103.00
Beholdning den 31. Decbr. 1913	- 2730.64
Balance	Kr. 13833.64

Begravelseskassen i København.

Indtægt.	
Beholdning den 1. Januar 1913	Kr. 80076.31
Renter	- 3230.89
Kontingent	- 10380.40
Balance	Kr. 93687.60

Udgift.		
Begravelseshjælp til Medlemmer (19 Md., 9 Kv.)	Kr. 6268.96	
— - Medlemmers Børn (11)	- 250.00	
		Kr. 6518.96
Administration		- 800.00
Beholdning den 31. December 1913		- 86368.64
Balance		Kr. 93687.60

Hovedoversigt.

Indtægt.		Kr.	Ø.
Beholdning den 1. Januar 1913: I Afdelingerne	Kr. 709.35		
I Hovedkassen	- 638783.86		
		639493	21
Renter i Aaret		26685	32
Kontingent		189353	40
Ekstrakontingent		5645	65
Indskud		212	»
Statstilskud til den københavnske Sygekasse	Kr. 11890.50		
— - Arbejdsløshedskassen	- 39437.28		
		51327	78
Kommunetilskud		17418	84
Tilbagebetalte Rejselaan		15	»
Abonnement paa og Annoncer i Typ.-Tid.		949	91
Andre Indtægter i Afdelingerne		377	45
Afdrag paa det finske Laan		5734	76
Renter i »Det særlige Fond«		837	63
Balance Kr.		938050	95

Udgift.		Kr.	Ø.
Understøttelse paa Stedet, inkl. Omflytningsbidrag	Kr. 63231.25		
Rejseunderstøttelse	- 12125.70		
		75356	95
Reservefondsunderstøttelse til egne Medlemmer	Kr. 40.00		
— - andre Fag i Danmark	- 9181.50		
— - eget - i Udlandet	- 531.25		
		9752	75
Sygeunderstøttelse: Provinserne	Kr. 14289.40		
— København	- 42067.15		
— Hjælpekassen	- 11103.00		
— udredet af Hovedkassen	- 84.00		
		67543	55
Begravelseshjælp: Provinserne	Kr. 3875.00		
— København	- 6518.96		
		10393	96
Legatunderstøttelser		750	40
Voldgiftsretterne		333	»
Sagførersalær		25	»
Typograf-Tidendes Udgivelse		6023	23
Forskellige Kontingenter		1507	46
Bidrag til Fagskoler		300	»
Tarifforhandlinger		2570	95
Bidrag til Maleri af Xylograf Hendriksen		300	»
Udgaaet af »Det særlige Fond«		37006	25
Renter og Afdrag af det finske Laan		4301	08
Administration:			
Administrationstilskud til Afdelingerne	Kr. 6159.85		
Lønninger og Honorarer	- 6321.00		
Husleje, Brændsel, Belysning og Rengøring	- 915.57		
Kontorartikler	- 101.58		
Rejseudgifter og Diæter	- 2341.89		
Tryksager	- 980.76		
Porto	- 480.22		
Telegram og Telefon	- 517.15		
Inventar og Inventarfornyelse	- 42.91		
Bladhold	- 34.09		
Bogbinder	- 42.00		
Forskelligt	- 94.00		
		18031	02
Ialt Udgift		234195	60
Prioritetslaan til Typografernes Stiftelse		12000	»
Beholdning den 31. Decbr. 1913: I Afdelingerne	Kr. 727.35		
I Hovedkassen	- 691128.00		
		691855	35
Balance Kr.		938050	95

Samlet Status den 31. December 1913.

Aktiver.

Beholdning i Reservefonden: I Sparekassen	Kr. 231007.47	
Prioriteter	- 5000.00	
		Kr. 236007.47
Arbejdsløshedskassen: I Sparekassen		- 232397.70
Sygekassen i Provinserne: I Afdelingerne	Kr. 727.35	
- Hovedkassen	- 19925.86	
		- 20653.21
Begravelsesk. i Prov.: I Sparekassen	Kr. 1311.43	
Prioriteter	- 64000.00	
		- 65311.43
Grundfonden i Provinserne		- 4885.84
Sygekassen i København: I Sparekassen	Kr. 21985.02	
Aktier	- 500.00	
		- 22485.02
Hjælpekassen i København: I Sparekassen		- 2730.64
Begravelsesk. i København: I Sparekassen	Kr. 66368.64	
Obligationer	- 20000.00	
		- 86368.64
Legatformuen: Obligationer	Kr. 21000.00	
Kontant	- 15.40	
		- 21015.40
		Kr. 691855.35
Udestaaende Rejselaan	Kr. 376.00	
Annoncer i Typ.-Tid.	- 88.64	
Statstilskud for 1913 til Sygekassen i København	- 12182.44	
do. - April, Juli og Oktbr. Kv. til Arbejdsløshedsk.	- 30664.58	
Laan af Begravelsesk., i Pr., for hvilket endnu ikke er indgaaet Obligation	- 12000.00	
Rest paa Laanet af Reservefonden til Finland	- 10557.98	
Inventar og Kontorartikler, brandforsikret for		- 4000.00
		- 69869.64
Balance		Kr. 761724.99

Passiver.

Statsanerkendte Sygekasse i København:		
Hospitalsophold for Oktober Kvartal 1913	Kr. 924.25	
Lægehonorar for do.	- 2968.60	
		- 3892.85
Understøttelseskassernes Formue den 31. Decbr. 1913		- 757832.14
Balance		Kr. 761724.99

København, den 23. Marts 1914.

P. HVIDTFELDT.

Beholdningerne efterset og bevidnes at være til Stede.

København, den 5. Juni 1914. V. PETERSEN. VIGGO CHRISTENSEN. H. CRONE. P. HANSEN. LAUR. JENSEN. J. SCHRØDER.

Revisions-Bemærkninger.

Ovenstaaende Regnskaber er gennemgaaede og befundet i Overensstemmelse med Bøger og Bilag.

Lokalafdelingernes Indtægter og Udgifter i foranstaaende Regnskabsoversigt er sammen med Indtægter og Udgifter i Hovedkassen fordelte paa Special-Regnskaberne, der saa udførligt som muligt udviser hver enkelt Kasses Forhold i Aaret 1913, saa at enhver temmelig nøje kan følge disse. Den derpaa følgende Hovedoversigt er en Sammendragning af samtlige Special-Regnskaber, hvorved der gives et samlet Overblik over hele Forbundets financielle Virksomhed i Aaret. Endelig udviser Statusopgørelsen Forbundets Formueforhold ved Aarets Udgang; her er dog at bemærke, at den i de senere Aar opførte Post: »Det særlige Fond« er udgaaet, da dette nu er afviklet med Sverrig (se Bemærk. nedenfor under »Reservefonden«.)

Arbejdsløshedskassen har haft en Formuefremgang af Kr. 40,362.07; i Rejseunderstøttelse er udbetalt Kr. 12,125.70, i Understøttelse paa Stedet Kr. 63,231,25, tilsammen Kr. 75,356.95, hvilket er Kr. 4,383.15 mindre end i 1912. Stats- og Kommunetilskud udgør tilsammen Kr. 56,856.12.

Reservefonden har i Indtægt haft Kr. 128,662.98 og en Udgift af Kr. 126,075.75, hvilket giver en Formuefremgang af Kr. 2,587.23. At denne Fremgang ikke er større skyldes særlig, at Reservefonden har afviklet sit Mellemværende med Sverrig, idet der som Rest af »det særlige Fond« er udgaaet Kr. 37,006.25; endvidere har Bidrag til Strejker i indeværende Aar været Kr. 9,712.75 mod Kr. 1,169.40 i 1912.

Syge- og Begravelseskassen samt Grundfonden i Provinserne. Sygekassens Formuefremgang i 1913 har været Kr. 3,511.91 mod Kr. 3,139.01 i 1912. Begravelseskassens Formue er regnskabsmæssigt gaaet ned fra Kr. 71,172.83 til Kr. 65,311.43, men Kassen har udlaant Kr. 12,000.00 til Typografernes Stiftelse i København. Grundfondens Formue er gaaet Kr. 86.44 ned, men Kassen har ydet Kr. 300.00 i Tilskud til Fagskolen mod Kr. 100.00 i 1912.

Legatformuen i København har givet Kr. 750.40 i Renter, hvilke igen er uddelt.

Den statsanerkendte Sygekasse i København har i Aarets Løb haft en Formuefremgang af Kr. 4,243.23 mod Kr. 3,239.11 i 1912. Udgifterne til Syge samt Lægehonorar, Barselhjælp etc. har udgjort Kr. 42,067.15 mod Kr. 41,927.09 i 1912.

Hjælpekassen i København har haft en Formuefremgang af Kr. 1,313.21 mod Kr. 1,247.62 i 1912.

Begravelseskassen i København har haft en Formuefremgang af Kr. 6,292,33 mod Kr. 6,714.02 i 1912; i Begravelseshjælp er udbetalt Kr. 6,518.96 mod Kr. 5,581.87 i 1912.

Hovedresultatet af Forbundets Virksomhed afspejles bedst ved Sammenligning af Status ved Aarets Begyndelse og Slutning. Den 31. December var Understøttelseskassernes samlede Formue Kr. 757,832.14, den tilsvarende Sum ved Aarets Begyndelse Kr. 646,240.07, hvilket giver en Formuefremgang af Kr. 111,592,.07.

Det i Fjor manglende Oktober Kvartals Regnskab for Skanderborg Afdeling er paaført dette Aars Regnskab.

København, den 6. Maj 1914. ANTON ANDERSEN. CARL J. CHRISTOFFERSEN. ALB. MICHELSEN. CHR. ØSTERGAARD.

F. E. BORDING. KØBENHAVN

i en Landet omfattende Centralorganisation, bør være det Maal, der skal tilstræbes. Understøttelseskasserne mener vi derimod af praktiske Grunde bør forblive, som de er, hvilket formelt betyder en Adskillelse af disse og Kamporganisationen, men som saa meget lettere kan gennemføres, som de enkelte Kasser jo allerede styres efter sine egne Vedtægter.

Idet vi absolut opfatter den faglige og økonomiske Kamp for at være Arbejdernes virkelige Interesse, i hvilken deres Forhold saa lidt som mulig bør lovbindes, stiller vi Fordringen om Afskaffelsen af vore Tillidsmænds Dobbeltstilling som faglige og politiske Ledere. Med den her i Landet nu begyndende delte, men næppe afklarede Mening om Fagforeningernes Deltagelse i Parlamentarismen, vil vi — paa Foranledning — blot betone, at politisk interesserede Arbejdere ikke kan tilhøre andre politiske Partier end Socialdemokratiet og i saa Fald bør gøre dette igennem de politiske Organisationer. Men da vi betragter den faglig-økonomiske Kamp som den for Arbejderne vigtigste, maa vi af vore Tillidsmænd forlange, at de repræsenterer denne sidste Anskuelse og altsaa ikke samtidig kunne være politiske Tillidsmænd.

Efter den aarelange Kamp og Diskussion, der har været ført angaaende Centralisationen »De samv. Fagforbund«, finder vi Anledning til at udtale, at Tiden nu maa anses for at være inde til, at der sker en Forandring. Arbejderbevægelsen har forlængst stagneret og er bleven til en Marsch paa Stedet. Anstrængelserne for at tvinge Arbejderbevægelsen ind i nye Former er ikke blot af lokal Oprindelse. Ogsaa i de andre skandinaviske Lande, foruden i de store Industrilande, staar Arbejderbevægelsen i Brydningens Tegn. Det er en simpel Udvikling, der sker, i logisk Konsekvens af den Opfattelse, som de menige Arbejdere har erhvervet sig af den nuværende Organisation, og de Forandringer, de kræver. Ud fra samme Opfattelse og i Overensstemmelse med vort social politiske Synspunkt er det, at undertegnede fremsætter nedenstaaende Forslag. Vi erklærer foran skematisk opstillede Punkter som det, Udviklingen rent organisationsmæssigt forlanger. Ved Antagelsen af disse Punkter er tilkendegivet det ligeledes organisationsmæssige Maal, der skal arbejdes hen til. Vi anerkender, at Maalet gør Fordring paa en vis Udvikling og Nødvendighed af Forstaaelse blandt Organisationernes Medlemmer, men er paa den anden Side overbeviste om, at Befordringen af en saadan er fuldstændig udelukket indenfor den nuværende Centralisation. For at aabne Adgang til Fremme i den af os paapegede Retning, idet vi betragter Udmeldelsen som et Overgangsled, foreslaar undertegnede:

»Dansk Typograf-Forbunds Udmeldelse af De samvirkende Fagforbund og Indkaldelse af nyt Delegeretmøde snarest til Iagttagelse af det videre fornødne.«

Vort Forslags eventuelle Vedtagelse maa derfor blive en uforbeholden Tilslutning til ovenstaaende Fællesudtalelse, ligesom det eventuelt skal være den kommende Ledelses Pligt at opfatte sin Stilling i Overensstemmelse hermed.

CHARLES PETERSEN, København. OLE RASMUSSEN, København.
CORFITZ MADSEN, Svendborg. PETER OLSEN, Odense.
FR. NIELSEN, Køge. JUL. SAMUELSEN, København.

Forslaget om Dansk Typograf-Forbunds Udmeldelse af De samv. Forbund giver herved sin Tilslutning

ESBJERG LOKALAFDELING. KØGE LOKALAFDELING.

Fællesrejsen til Leipzig.

DET er i Dag om fire Uger, at Typografernes Fællesrejse skal foregaa. Dagen imødeses med Glæde og Forventning af mange Kolleger. Desværre har det flere Steder vist sig umuligt at faa lagt Ferien paa den for Deltagelse i Fællesrejsen nødvendige Tid, idet end ikke en saa sjælden og for Fagets Udøvere i alle Brancher og alle Rangklasser saa gavnlig Foranstaltning som den grafiske Udstilling i Leipzig har formaaet at bevæge alle Principaler til Imødekommenhed. Herved er intet at gøre; de, der ikke har faaet deres Ferie lagt mellem den 17. og 25. Juli, maa søge til Udstillingen alene.

Fra Udvalgets Side er der gjort alt for at bringe det mest mulige ud af Turen. Saavel i Leipzig som i Berlin og Dresden er der nedsat Udvalg blandt Kollegerne til at forberede Arbejdet med Indkvartering, Besøg, Udflugter osv. I Leipzig har man under Kollegerne B. Mauffs og Leopold Hesselbarts Ledelse med megen Interesse virket for at skaffe os saa rigt et Udbytte af Opholdet som muligt uden urimelige pekuniære Ofre; bl. a. er der sørget for godt og meget billigt Privatlogi, da Hotellerne allerede er overordentlig dyre. Det store Typografstævne ved Festen i Alberthalle om Lørdagen vil sikkert faa et imponerende Præg. Leipzig alene har over 11,000 Typografer. I Dresden glæder man sig overordentlig til at faa Besøg af de danske Kolleger, skriver Afdelingens Formand, Heinrich Wendsche. Der er allerede sikret os billig Indkvartering i et af Byens største Hoteller, og Foreningen har planlagt og vil sørge for kyndig Ledelse af en Rejse i det sachsiske Schweiz. Ogsaa Berliner-Kollegerne har sikret Hotel. Gennem deres Formand, Albert Massini, har de udbedt sig et Par Timers fornøjeligt Samvær med de danske Kolleger og tilbyder tillige at præsentere Berlin ved en Rundfart i Byen pr. Mail-coach. Der vil tillige blive arrangeret Besøg i et af Verdensbyens Kæmpetrykkerier, antagelig hos Aug. Scherl, hvor bl. a. »Die Woche«, Berlins Vejviser, »Berliner Lokal-Anzeiger«, »Der Tag« og en halv Snes andre store Blade trykkes.

Her er, som man ser, Lejlighed til at gøre en baade interessant og fornøjelig Rejse ud i lidt af den vide Verden. Turen er arrangeret saaledes, at alle kan deltage, Mænd saa vel som Kvinder, alene eller i mindre Selskaber. Udover den fælles Rejserute (der endda kan udvides efter Behag) og det fælles Hotelophold, er der paa hele Turen intet andet Fællesskab end det, Deltagerne selv ønsker sig. Derfor bør ingen, der mener at kunne foretage en saadan Rejse i Sommer, tøve med at anmelde sin Deltagelse og inden den 1. Juli indbetale det nødvendige Beløb. Dette er som bekendt 70 Kroner, og det dækker fuldt Udgifterne til:

1) Jærnbanebillet til III Klasse, København—Berlin—Leipzig—Dresden—Berlin—København.
2) Jernbane- og Dampskibsbillet til Rejsen i det sachsiske Schweiz.
3) Partoutkort til Udstillingen med uindskrænket Adgang i 3 Dage.
4) Nattelogi (i 7 Nætter) med Frokostkaffe. Drikkepenge iberegnet.

Indtegning kan ske endnu i nogle Dage under Adresse: Nørrebrogade 76 B, Telefon Nora 2405 x, til JENS PANGEL, der vil være at træffe sikkert Søndag Formiddag Kl. 10—12.

Udmeldelsen af „De Samvirkende".

DER er næppe nogen Sag, der er behandlet saa overfladisk i »Typograf-Tidende« som ovennævnte. Man fristes til at tro, at visse Kolleger er blevet saaledes revet med af den elektricerende Tid, vi lever i, at de ikke er i Stand til at tænke; thi var de det, vilde det være let at se, hvad der ødelægges ved pludselig at nedrive det, der gennem de samvirkende Fagforeninger er bygget op.

Der tales om, at »De Samvirkende« udretter for lidt. Ja, maaske, men saa omform denne Institution saaledes, at den udretter mere. Ingen af de ledende Mænd er vel valgt for Livstid. Duer de ikke, saa stem dem ud, og vælg helst dem ind, der mener at kunne udrette mere. — Det plejer at hjælpe, og det er sikkert uheldigt, at de betroede Stillinger indehaves af de samme Mænd Aar efter Aar — det sløver Energien for det, man en Gang har villet.

Imidlertid, »Afstemningen« maa naturligvis respekteres, hvad enten den gaar for eller mod »De Samvirkende«, men jeg kan kun indse, at det bliver Modstanderne af Arbejdernes Organisationer, der i dette Tilfælde ler sidst.

Syndikalisterne vil le, fordi de ved Svækkelsen af Arbejdernes stærke Organisation har faaet et godt Agitationsvaaben for deres Propaganda, og Mesterforeningerne, der nu staar stærke og jævnbyrdige med Arbejdernes Organisationer, har god Ret til at le af den Fiasko, det vil medføre.

Aalborg, i Juni 1914. M. ARENS.

Forretningsudvalgsmøder.

Fredag den 5. Juni 1914.

1. Aarsregnskabet samt Arbejdsløshedskassens Regnskab forelaa til Underskrift. Beholdningerne, saavel Sparekassebøger som Obligationer etc., blev gennemgaaet og fandtes at være i Orden.

2. Meddelelse fra Handelsministeriet om, at man havde bevilget 200 Kr. til Leipzig-Udstillingen. Fra Rejseforeningen var indløbet Forespørgsel, om den kunde blive delagtig i Beløbet. — Man afventer nærmere.

3. I Anledning af forskellige Tilfælde, i hvilke der har vist sig Vanskeligheder for udenlandske Rejsende at faa Adgang til Rejse i Landet, var der udarbejdet en længere motiveret Redegørelse, som afsendes til Indenrigsministeriet.

4. I Anledning af en Uoverensstemmelse paa et Trykkeri i Odense var der korresponderet med Afdelingen og Principalforeningen.

5. Angaaende nogle Skriftstøberes Optagelse, vilde man først undersøge de enkeltes Forhold.

6. Fordringerne til Dansk lit. Principalforening for Kvinderne i Stentrykkerierne formuleredes og sendes til Foreningen.

7. Tegnelærer ved en teknisk Skole indsender Skrivelse ang. Uddannelsen af Lærerkræfter ved Statens Tegnelærerkursus. — Man udbeder sig nærmere Forklaring.

8. Forslagene til Delegeretmødet forelaa. Besluttedes at lade dem trykke og derefter tage Standpunkt; en foreløbig Behandling foretages af et Udvalg, bestaaende af Hvidtfeldt, Viggo Christensen og Laur. Jensen.

9. Til Lokale til Delegeretmødet vedtoges det at overlade Afdelingen i Odense at tage Bestemmelse.

10. Forbundsstyrelsen indkaldes til Møde d. 29. ds. — Indbydelser til Delegeretmødet sendes til De samv. Fagforb., Internat. Sekretariat, Norsk Centralforening, Svensk Typograf-Forbund og Finsk Typograf-Forbund.

11. Optagelse af et tidligere Medlem var vedtaget af paagældende Afdeling.

Forbundsstyrelsen holder Møde *Torsdag den 25. ds.* Datoen er ændret af Hensyn til Valgmandsvalget.

Sommerferie. A/S. J. H. Schultz's Bogtrykkeri giver i Lighed med tidligere Aar 1 Uges Ferie med Udbetaling af Løn til den Del af Personalet, der har arbejdet i Forretningen mindst 1 Aar.

— Ill. Familieblad (Dir. Johs. Andersen) giver i Lighed med tidligere Aar sit samlede Personale 8 Dages Ferie med fuld Udbetaling.

— Bianco Lunos Personale har som sædvanlig faaet 1 Uges Ferie med fuld Ugeløn.

— I Lighed med tidligere Aar giver Fr. Appels Bogtrykkeri 8 Dages Ferie, 3 Dage for dem, der har været ansat under 1 Aar. I begge Tilfælde med fuld Ugeløn.

Dødsfald. I en Alder af kun 39 Aar er vort Medlem, fhv. Trykker ANDERS PETER VALDEMAR JENSEN den 17. ds. afgaaet ved Døden af Nyrebetændelse. Jensen udlærte i 1894 hos Valentin & Lund her i København og arbejdede senere en Del Aar ved Faget, indtil han gik over til at blive Restauratør i Sundbyerne. Vald. Jensens Bisættelse foregaar fra Krematoriet paa Søndag Kl. 2.

DANSK TYPOGRAF-FORBUND
BOGTRYKFAGETS ARBEJDSLØSHEDSKASSE

GL. KONGEVEJ 1 C[1].

Kontorerne er aabne for Ind- og Udbetalinger fra 1—3 samt Fredag og Lørdag Aften fra **5—6½**. Telefon **4331**.

Anvisningskontoret: Telefon 4331, før Kl. 9 Form. og efter 6 Aften gennem *Amager 1227 y*. Telegramadr.: Typforbundet, Kbhvn.

Foreningsmeddelelser.

Lægerne.

Dr. Johan Kuhn er bortrejst indtil 15. Juli. Vikar er Dr. Paulli, Margrethevej 6. Telf. Hellerup 48. Konsultationstid fra 12—1, Søn- og Helligdage fra 8½—9. Bud om Sygebesøg bedes saavidt muligt sendt inden Kl. 9 Formiddag.

Ny Medlemmer.

København: Paal. Johanne Hansen, født Knagh, udl. 1/12 05 hos Kruckow (Andreasen & Lachmann), tidl. Medl. Paal. Ella Ragnhild Jensen, udl. 11/6 14 hos G. Nielsen & Co. (arb. s. St.). Hjælpearb. Hans Theodor Rasmussen (O. C. Olsen). Sætterlærl. Aage Johannes Hansen (Martius Truelsen). Sætterlærl. Hans Sigfred Petersen (Rom).

Indvendinger mod Optagelsen maa ske inden 14 Dage fra Dato til vedk. Lokalafdel.

Tiltraadte.

København: 1465 Th. Fr. Brochmann fra Udl. (arbl.). 618 Fritjof Bjarnum fra Udl. (arbl.). Svensk Nr. 5097 O. Gjert-Larsen fra Rejse (arbl.). Tysk Nr. 2053 Josef Truhlar fra Rejse (Har. Jensen).

Aarhus, 3761 Andreas Andreasen (Demokraten) og 6702 Carl Jacobsen (Demokraten). Horsens, 4466 Einar Pedersen (Schou & Co.). Kolding, 6207 Lauritz Højer (arbl.). Nykøbing F., 1221 Chr. P. Rasmussen (Centraltrykkeriet). Ringkøbing, 3681 P. M. Weye til Lemvig (arbl.). Ringsted, 3912 J. M. Jensen (Sorø). Rudkøbing, 3662 Aksel Christensen (Ærø Tidende).

Fratraadte.

København: 1066 Gregers F. G. Ertel til Udl. (arbl.). 1413 Poul Har. Ferry til Herning i Pl. 3845 Karl Olesen til Viborg i Pl. 1240 Johannes Petersen til Udl. (arbl.).

Aarhus, 3913 J. Lindgreen til Skanderborg i Pl. og 3643 N. M. Thomsen til Aalborg i Pl. Kolding, 3808 A. B. Holmstrup til Sønderborg i Pl. Randers, 6953 Th. Frederiksen til Nykøbing M. i Pl. Ringsted, 6417 Gerh. Sørensen til København (arbl.).

Annuleret Udslettelse.

København: 709 M. P. Vald. Simonsens Udslettelse annuleres, da Restancen er betalt indenfor den fastsatte Tidsfrist.

Død.

København: 1763 Anders Peter Valdemar Jensen.

Typografernes Sangforening.

Lørdag Kl. 8½ Pilealléen 16. Alle Sangerne bedes møde. (1 u)

T. C. C. Fredag: Bakketur. Trianglen Kl. 7½ (O.).

Søndag: Skodsborg. Trianglen Kl. 10 (O.).

Medlemmer af Klubben, som ønsker at deltage i Forbundets Tur til Malmø, kunne faa Billetter for 1 Kr. 25 Øre hos Form., A. OSTERMANN, Nylandsvej 6, St., samt hos Kassereren, J. UHRBRAND, Ægirsgade 18[3], naar disse bestilles senest Onsdag d. 24. ds. (3 h)

ANNONCER

En Sætter-Trykker,
flink til saavel Akcidens som Avis, kan fra 4. Juli faa Plads i *Odder Bogtrykkeri*. (119)

En Sætter (Akcidens-, Annonce- eller Avis) søger fast Plads snarest. Kendskab til Trykning og Prøver af Annoncer haves. Anbefalinger kan fremlægges. Billet mrkt. »120« modt. Eksped.

En dygtig **Sætter-Trykker**, vant til baade Avis- og Akcidenstrykning, kan faa fast Plads i et Provinstrykkeri. Billet mrkt. »118« indlægges paa Ekspeditionskontoret.

Maskinsætter
kan erholde fast Plads i en Provinsby i Norge. Billet med Lønforlangende sendes til **»Heroldens Annoncebureau A/S., Kristiania,** mærket: »*Monolinesætter*«. (113)

Tysk Undervisning.
C. L. Christiansen, aut. Translatør, *Vølundsgade 29, 1.*) (18)

Tandlæge Edv. Møller,
Købmagergade 30, 2.
udfører enhver Tandbehandling til smaa Priser. Samvittighedsfuldt Arbejde. Bedøvelse hele Dagen. Konsultationstid 10—3½, 6—7 Efterm. og 10½—12 Søndag. Telefon 8181. (114)

Tandlæge Dyrlund-Smith,
St. Kongensgade 39, St.
Konsult.: 10—4 og 6—7, Sønd. 10—11.
Sygekassens Priskurant.
Telefon Central 6125. (6)

Sadolins Farver
Dansk Fabrik for Trykfarver.
A/S. Sadolin & Holmblad & Co.s Eftf.
HOLMBLADSGADE 52, KØBENHAVN S.
Telefon Amager 555. (15)

F. L. BIE A/S Ny Østergade 9, København.
— Telefon 8062. —
Samtlige Maskiner og Artikler for **Bogtrykkerier, Bogbinderier, Litho-Etablissementer, Klichéfabriker** og beslægtede Brancher.
Kulante Betingelser.
Stadigt stort Lager. (12)

PARITZ GOTTSCHALCK
KONGENS NYTORV 8 o o TELEFON 3378
Nye og brugte Maskiner haves paa Lager.
Stort Lager af alle Utensilier. (15)

Carl Erichsen,
Fagforretning for Bog- & Stentrykkerier samt Bogbinderier.
Telefon 2526. Løvstræde 6.
Lager af *Farve. Maskiner, Skrifter, Utensilier* og *Valsemasse.*
Etabl. af større og mindre Bogtrykkerier.
Kulante Betingelser. (10)

Brugte Maskiner.
Digeltrykpresser og **Hurtigpresser,** brugte, i god Stand, reparerede paa mit Værksted, sælges meget billigt under fuld Garanti. Stort Lager haves i Reglen.
(7) **Adolph Wulff.**

WILLIAM SIMMELKIÆR
SUNDHOLMSVEJ 67 (5)
SKRIFTSTØBERI GALVANOPLASTIK
ANNONCECLICHÉER XYLOGRAFI

C. Langsteds Skotøjsforretning,
Tagensvej 3.
Stort Lager af Hertz' Fodtøj. (75)

Hotel „Union“, Viktoriagade 2 & 4, Hj. af Vesterbrogade *(bedste Spisested i København)* anbefaler ny monterede elegante Værelser à Kr. 1.25. Telefon 4092. (9)

Ønsker De at sikre Deres Hustru og Børn en Sum, hvis De dør ung, eller Dem selv en Nødskilling til Støtte paa de gamle Dage, sker dette bedst ved at henvende Dem til **Arbejdernes Livsforsikring**, der i sin Afdeling med Lægeundersøgelse, som betales af Selskabet, er det billigste danske Folkeforsikrings-Selskab med ugentlige Præmier.

Konfirmationsforsikringer tegnes paa særlig fordelagtige Vilkaar, saaledes at den ugentlige Præmie **bortfalder** ved Forsørgerens Død **uden** Afkortning i Summen til Konfirmationen.

Alle Forsikringer er genforsikrede i Statsanstalten for Livsforsikring.
Ugentlige Præmier **fra 10 Øre.**
Forlang Oplysninger hos
ANTON JENSEN,
(79) Thingvalla Allé 28, S.

Redaktør: JUL. SCHRØDER, Kong Oscarsgade 9, [3] Kbhvn. Str. Ekspeditør: P. HVIDTFELDT, Gl. Kongevej 1 C, 1. S. Kbhvn. B.
Abonnement gennem Postkontorerne: 1 Kr. pr. Kv. Annoncer: 15 Øre pr. Petitlinje. 26 Gange og derover Rabat.
Trykt hos F. E. BORDING (V. PETERSEN) København

TYPOGRAF-TIDENDE

ORGAN FOR DE TYPOGRAFISKE ARBEJDERES INTERESSER

NUMER 25 KØBENHAVN DEN 26. JUNI 1914 XLI AARGANG

20 Minutter over 8 foregaar Afrejsen til Malmø fra Østerbros Station og fra Frihavnen Kl. 8^{25}, og ikke som fejlagtig meddelt paa Programmet henh. Kl. 8^{30} og 8^{35}.

Deltagerne erindres om at medtage alle Adgangskortene.

Det døende Træ.

SPØRGSMAALET om vort Forhold til De samv. Fagforbund er nu atter sat paa Dagsordenen, og adskillige Indsendere skriver løs om Udmeldelsen, som om denne Sag var den eneste, hvormed det kommende Delegeretmøde skulde beskæftige sig.

Jeg havde ærlig talt tænkt mig, at vi denne Gang kunde være fritaget for det Spørgsmaal og for en Gangs Skyld faaet Tid til at beskæftige os lidt med vore egne Forhold. Som det er paavist i den løselige Oversigt over Delegeretmødets mulige Dagsorden, er der nok at tage fat paa, og der kan endnu komme til at foreligge Sager af yderste Vigtighed.

Hvorfor da evig og altid pukke paa de andre Organisationer. Er vort eget Forbund saa absolut fejlfrit indrettet, at der slet ikke trænges til Fejning ved vor egen Dør?

Intet Spørgsmaal har skadet os saa meget som »Udmeldelsen«; thi *Tid* og *Kræfter* har den taget, som *kunde* have været bedre anvendt.

Netop Hensynet hertil bevirkede, at man sidste Gang lod Sagen gaa til almindelig Afstemning; thi det var jo Tilhængerne af »De Samvirkende«, der i Bevidstheden om deres Sags Retfærdighed og indlysende Fornuft skaffede det Stemmetal tilveje, der var nødvendigt for at faa Sagen ud til skriftlig Afstemning.

Tilhængerne af »De Samvirkende«, som ellers betegnes som nogle frygtelig reaktionære Individer — for ikke at sige noget værre — udviste ved den Lejlighed et Frisind, som man næppe kan gøre Regning paa hos Modparten, hvis man da skal dømme efter deres hidtil udviste Mangel paa Respekt for andres Meninger og ubeherskede Udtryksmaade — parret med en vis Ømskindethed, naar de selv rammes af en lille Snært.

Man kunde derfor have ventet det Hensyn fra Udmeldelsesmændene, at de med den for 3 Aar siden stedfundne Afstemning havde betragtet Sagen som foreløbig afgjort, saaledes at vi i hvert Fald ved ét Delegeretmøde havde undgaaet en Opkogning af *de samme Talemaader*, som vi nu i en halv Snes Aar har maattet høre paa.

Dette faar nu være. Endskønt det er ret idiotiserende bestandig at skulde tilbagevise de samme Paastande, maa vi jo saa tage Turen paany. Desværre er der jo Fare for, at en Del Medlemmer blive ligegyldige overfor et saa ofte debatteret Emne, saa at en Tilfældighed kan gøre Udslaget, og muligvis er dette ogsaa paaregnet fra Udmeldelsesmændenes Side. Mit Haab er dog at Medlemmerne vil være lige saa vaagne denne Gang som sidst.

Flere Indsendere giver det Udseende af, at »De Samvirkende« er en døende Organisme, en »synkende Skude« osv. Fr. Nielsen sammenligner dem med et af Stormen omtumlet Træ, hvis Rødder er begyndt at løsne sig, og som man ikke skal søge Ly under. Allerede heri findes den frygtelige Misforstaaelse, som egentlig er Grundlaget for hele Udmeldelsestanken.

Er »De Samvirkende« et Træ (og denne Lignelse er ret god), saa er Typografen ikke en uvedkommende Person, som søger Ly for Uvejret under dets Grene, han *kan kun være en af dets Grene*, og er altsaa selv en Del af Træet. Den fygende Storm kan hos den frygtsomme og kuldskære Gren skabe Separatlyster og Længsel efter et lunere Opholdssted; men saalænge den sidder paa Træet, har den dog Haab om at beholde Livet, saa længe Træet holder. Rives den derimod bort fra Træet, bliver den kun et Legetøj for Stormen, og da bliver det værst for — *Grenen*.

De samvirkende Fagforbund er imidlertid slet ikke en døende Organisme, men et levende Træ, der fremdeles blomstrer og spirer trods alle Separatlyster, og det kunde blive langt kraftigere, *hvis vi selv vilde*.

De Samvirkende er nu mere end nogensinde et Udtryk for den organiserede Arbejderklasse, og al Tale om Tilbagegang er Usandhed.

En lille historisk Oversigt godtgør dette.

Landsorganisationen havde ved sin Start i 1898 et Medlemsantal af 50,959 Medlemmer og naar i Aaret 1900 frem til 77,096 Medl.

I de følgende Aar gennemgaar Organisationerne en Krisetilstand. Den glimrende Opgangsperiode i Slutningen af 90erne afløses af slette Arbejdsforhold, som indtræder straks efter den store Lock-out. Begejstringen over 90ernes Fremskridt afløses af Tvivl, den nyskabte Organisation hærges af Børnesygdomme. Det er jo en international Kendsgerning, at Fagorganisationen gaar tilbage i Kriseaarene. Det er paa samme Tid, at Udmeldelsestendenserne viser sig i vort Fag, endskønt vi slipper forholdsvis let over de magre Aar.

I Aarene 1901—02—03 gaar Medlemsantallet ned til 62,869. Vi taber den store Havnestrejke. Dansk Tømrerforbund træder ud. Blikkenslagerforbundet var allerede ekskluderet i 1900.

Dermed er det ogsaa Slut med Børnesygdommene, og Medlemsantallet stiger herefter til 65,439 i 1904, 68,817 i 1905, 77,691 i 1906, 90,806 i 1907, 96,651 i 1908.

Nu indtræder imidlertid en ny økonomisk Krise. Organisationerne baade indenfor og udenfor Landsorganisationen maa holde deres Krav tilbage og forlænge deres Overenskomster — i Udlandet gaar det endnu værre til; thi mange Steder maa man indgaa paa Lønreduktioner; i Sverig tabes Storstrejken. *Kun Provinstypograferne opnaar ved »De Samvirkendes« Bistand baade Lønforbedring og Arbejdstidsforkortelse.*

De slette Arbejdsforhold virker paa Tilgangen i Medlemsantal; men der er nu saa megen *Forstaaelse* hos Arbejderne, at der ikke er Tale om Tilbagegang. Antallet stiger til 98,643 i 1909, 101,563 i 1910 og 105,269 i 1911. I dette Tidsrum sker der endda et større Frafald, idet Murerne (5107 Medl.), Sømændene (1200), Søfyrbøderne (1200) og Urmagerne (80) træder ud; men Medlemsantallet stiger dog til 107,067, og i det sidste Aar (1913), hvorfra der foreligger Beretning, er Medlemsantallet steget til 114,698.

Det kan vel nok siges, at det er mild Overdrivelse at kalde en Organisation, der befinder sig i en saadan Udvikling, at den i de 14 Aar, den har eksisteret — *trods alle Storme* — er vokset fra ca. 50,000 til ca. 114,000 Medlemmer, langt over 100 %, for »en døende Organisme«, »synkende Skude« eller »et Ulykkestræ, hvis Rødder har begyndt at løsne sig«.

Henry Petersen, Hjørring, har Ret, naar han siger, at Udmeldelsesmændenes Argumentation har smagt for meget af Agitation. Dette ses bedst af ovenstaaende Tal, der klart beviser, at Landsorganisationen fremdeles befinder sig i kraftig Vækst, og dog har man den Dristighed at fremstille det, som om den var en Organisation, der gaar tilbage og stærkt nærmer sig sin Undergang.

Fr. Nielsen begynder sin Artikel med at sige, at netop den Omstændighed, at Kravet om Udmeldelse bliver ved at leve, er en Borgen for Udmeldelsens Berettigelse. Nej, det er det aldeles ikke! Udmeldelses-

forslaget rejses Gang paa Gang af *de samme* Medlemmer, og Historien viser mange Eksempler paa, at adskillige Mennesker hele deres Liv igennem fuldt og fast har troet paa og kæmpet for en Vildfarelse, som tilsidst er faldet død og magtesløs til Jorden.

Vilde det ikke ligge langt nærmere og spørge: Hvis De samv. Fagforbund var en »*Meningsløshed*«, vilde den da trods alle *Storme*, ɔ: økonomiske Kriser, Lockouter, Lockouttrusler, Angreb fra Arbejdsgivere og syndikalistiske Spektakler, vedblive at vokse — endog ret stærkt, medens *de udenfor staaende Organisationer saa godt som ingen Fremgang har?*

Jeg har i denne Artikel været nødsaget til at bruge en Del Tal. Dette er maaske uheldigt, thi de fleste Læsere nærer en uovervindelig Afsky for saadanne; men min Hensigt er *sagligt* at belyse Udmeldelsesspørgsmaalet, og de, der virkelig interesserer sig for en saadan Sagligheid, kan vel nok knuse en lille Dosis Tal. De, der kun kan goutere »Bluff«, er der alligevel intet at stille op med.

I en følgende Artikel skal vi nærmere undersøge de *udenfor staaende* Organisationer. JUL. SCHRØDER.

En Bø'mand.

AT Kolleger gider skrive saa meget i denne Varme. Det maa være den tunge Pligt og en uimodstaaelig indre Trang, der trykker dem Pennen i Haanden. Men nogen skal der jo til det værste.

Bliver det nu altsammen læst?

Det var naturligvis bedst, om hvert Medlem læste sin »Typ.-Tid.« hver Uge. Men jeg har flere Aars Erfaring for, at mange Kolleger saa godt som aldrig læser vort Fagblad — og at saa godt som alle læser det, naar der er bleven gjort opmærksom paa f. Eks., at Ekvivok »tæver« Frederik udi Køge, eller andre af vore store Forfattere »muler« hinanden.

Jeg ønsker dog ikke Læsere paa »Typ.-Tid.« ved at gøre Bladet til en Bokse-Sportsplads.

Trods Varmen læser jeg min »Typ.-Tid.« helt igennem; selv Samuelsens uundgrundelige Sjæl søger jeg at udgranske — ganske vist uden Resultat.

— Men det var Bø'manden!

Sørensen-Kjeld har trukket Uhyret frem — det hedder: Sprængning af Typograf-Forbundet. Han har ikke egentlig fremsat Tanken, kun taget den op. Den har været fremsat fra anden Side. Men ligesom det gælder at overbevise forskræmte Børn om, at Bø'manden slet ingen Ting er, saaledes er der heller ikke sket nogen synderlig Skade ved, at vi faar vor Bø'mand trukket frem i Dagens Lys. Det giver Anledning til at sige: Det er jo ingen Ting.

Thi hvem tænker virkelig for Alvor paa at sprænge vort Forbund. Det *kunde* tænkes, men saa skal der ogsaa mere til end Udmeldelse af De samv. Fagforbund.

En Udmeldelse kan jeg ikke se ændrer ved Ledelsen af Dansk Typ.-Forbund — *vi maa jo betale* for den Frihed og Selvstændighed at staa udenfor — og de Mænd, som vi vælger til vore Ledere, maa selvfølgelig altid tilrettelægge deres Taktik efter de forhaandenværende Omstændigheder — ligemeget hvem, der skal lede os.

Sprængningen *er* kun en Bø'mand, som ingen bør lade sig skræmme af og anvende sine Kræfter paa. PROVINS.

Slette Midler.

JEG vil ikke imødegaa Ekvivoks Artikel som Helhed. Det Arbejde vil jeg overlade til dem, den særlig er rettet imod. Men overfor Hr. Ekvivoks Forsøg paa at sætte Splid mellem Provinsianerne og Københavnerne har jeg ikke kunnet tie stille.

Det er jo et meget gammelt Tricks — dette, at sætte Provinsen op imod København. Det er anvendt saa ofte tidligere, baade i den politiske Verden og indenfor Arbejdernes egen Kreds, og desværre ofte med Held. Men hvor og naar det er anvendt, har Motivet dertil altid været af *personlig Art* — for at tjene de enkeltes Interesser paa Bekostning af det heles Vel.

Og naar Hr. Ekvivok nu kører frem med den gamle stivbenede Traver, som først benyttes, naar alle saglige Argumenter er slupne op, saa danner Aarsagen dertil sikkert ingen Undtagelse fra Reglen — saa er det ikke for at jage »Uglerne af Mosen«, men for at sætte »Lus i Skindpelsen«. Forhaabenlig vil Provinskollegerne ogsaa gennemskue denne smagløse Manøvre og slaa den gamle Krikke for Panden, saa den ikke kan benyttes mere.

Om Københavnerne er saa indædt arrige paa Provinsernes Forretningsfører, Hr. Hvidtfeldt, som Ekvivok fortæller os, véd jeg ikke, men jeg tror det ikke. Det er vist kun en Talemaade, som er nødvendig, for at »Københavneriet« kan virke paa fyldestgørende Maade.

Om Hr. Hvidtfeldts Dygtighed og Hæderlighed har jeg aldrig tvivlet, og jeg synes egenlig, at den Kendsgerning, at han i saa lang en Aarrække har beklædt Forretningsførerpladsen — en Stilling, han nu forlader efter eget Ønske for at gaa ind til noget bedre — er tilstrækkeligt til at bevise hans Evner. Al den megen Virak, Hr. Ekvivok øser ud over ham, har han sikkert Raad til at undvære.

Men naar Ekvivok fortæller, at Hvidtfeldt har »skabt Provinsianerne en Førerstilling indenfor Forbundet«, da lyder det dog nærmest som et Paradoks. Thi hvori bestaar da denne Førerstilling?

Ja, vi er ganske vist eller kunde være de dominerende paa Delegeretmøderne i Følge vort Tal, men udover dette har jeg aldrig mærket, at vi fører an. Er det paa Arbejdslønnens Omraade, vi er de førende? Eller synes Hr. Ekvivok, at vi gaar i Spidsen herude, naar det gælder Arbejdstidens Forkortelse?

Nej, saa »ekvivok« er han sikkert ikke. Dog haaber jeg, han vil vise os sin bekendte Frimodighed ved at staa frem og fortælle os lidt om, paa hvilket Felt vi er de førende.

Al den megen Tale om, at Københavnerne vil »erobre« Provinsen, er ogsaa grebet ganske ud af Luften. Men lad os nu tænke os, at det var sandt, og at de *tog* os. Hvad vilde der da ske? Efter min Mening maatte det første, de gode Københavnere foretog sig, være dette at arbejde hen til at hæve Provinskollegerne op paa samme Løn- og Arbejdsvilkaar, som de selv lever under. Og *det* kunde vi vel egenlig ikke have noget imod!

Ekvivok slutter sin Bussemands-Artikel med følgende frygtelige Salut:

»Det er nemlig ikke to faglige Retninger, der brydes, men to politiske. Udmeldelsesmændene er gennem deres Organ stærke Modstandere mod Socialdemokratiets Mænd og Organisationernes solidariske Forbindelse. I hvert Numer er der de mest hadefulde Angreb paa Arbejderpartiet og dets Mænd, mens Angrebene aldrig naar de private Arbejdsgivere eller deres Arbejdsforhold«.

Til denne ægte ekvivokske Mundfuld skal jeg blot bemærke:

Naar han uden videre gør alle Udmeldelsesmændene til Syndikalister, passer det jo slet ikke. De er det ikke endnu.

Naar han endvidere beskylder »Udmeldelsesmændenes Organ« for at rette hadefulde Angreb paa Arbejderpartiets Mænd, maa det maaske være tilladt at oplyse, at de Beskyldninger og den Tone, disse Mænd anvender imod Oppositionen, ingenlunde staar tilbage i Hadefuldhed og Underfundighed. At Tonen fra begge Sider kunde være anderledes, skal jeg villig indrømme.

Og naar Hr. Ekvivok endelig fremsætter den Paastand, at »Udmeldelsesmændenes Organ« aldrig angriber Arbejdsgiverne eller deres Forhold, da er det en dundrende . . . . Usandhed. Men det er formodenlig en lille Forsmag paa, med hvilke Midler man agter at bekæmpe Modstanderne af De samvirkende Fagforbund paa det kommende Delegeretmøde.

Bare nu ikke den tidlige Anvendelse af dem vil have til Følge, at de ingen Virkning vil øve, naar vi naar den Dag.

Maa jeg til Slutning sige, at vi — Udmeldelsesmændene — ikke er Modstandere af Socialdemokratiet og dets Mænd i den Forstand, som Ekvivok synes at mene. Men vi er Modstandere af, at *Arbejdernes faglige Organisationer er afhængige af eller skal tage Hensyn til et politisk Partis Eksistens.*

Andet og mere er der ikke om den Ting.

— — —

Ovenstaaende Svar til Ekvivok var skrevet og afsendt, forinden jeg blev bekendt med hans Tvillingbroder Sørensen-Kjelds »saglige« Indlæg i Diskussionen om De samvirkende Fagforbund. Jeg nødes da til at gøre endnu et Par Bemærkninger.

Lige siden det blev bekendt, at Hr. Hvidtfeldt skulde fratræde Forretningsførerpladsen, har Hr. Sørensen-Kjelds Skriverier saa godt som udelukkende drejet sig om Besættelsen af denne Plads. Tanken om, hvem der skal være Hvidtfeldts Efterfølger, lader ham ikke i Fred hverken Dag eller Nat. Han ser Forretningsfører-Emner alle Vegne, og utrolige er de Ting, han i sine febersyge Fantasier kan fostre i sin overspændte Hjærne.

Efter de foreliggende Symptomer at dømme, faar Hr. Kjeld da heller ingen Fred, før en eller anden velvillig Sjæl bringer hans Navn i Forbindelse med den omtalte Plads. Hvad om Ekvivok forbarmede sig over ham og bragte ham i Forslag!

Alle Sørensen-Kjelds personlige Fornærmelser imod Oppositionens Mænd skal jeg ikke skænke nogen nærmere Omtale. Benyttelsen af den Slags Uartigheder skader sikkert mere den Sag, *han* vil forsvare, end de kan skade os. Men naar han fremsætter den Paastand, at vi kun vil *splitte* Organisationerne, *bryde* Solidaritetsprincipet og *løsrive* os fra de øvrige Arbejdere, saa vil jeg trøste de Kolleger, som muligvis skulde fatte Tro til denne Tale, med Præstens kendte Ord. »Græder ikke, kære Venner, thi det turde være Løgn altsammen!«

Og naar han endvidere siger, at der eksisterer ikke noget Spørgsmaal »ud af De Samvirkende«, maa det vel være tilstrækkeligt at minde om, at der udenfor denne Centralorganisation staar ca. 30,000 organiserede Arbejdere, som forlængst har indset, at De samvirkende Fagforbund kun er en Hæmsko for Arbejderbevægelsen.

Der er altsaa mange »Splittelsesmænd« indenfor den danske Arbejderbevægelse. Tænk en Gang: 30,000 løsslupne Syndikalister, som løber rundt med Økse paa Nakken og Revolver i Baglommen! Det er sandelig ikke hyggelige Tider for saadanne »Samlingsmænd« som Tvillingeparret Ekvivok og Sørensen-Kjeld, der af lutter »Samlingsiver« ikke tager i Betænkning at slaa til Lyd for en Sprængning af det Forbund, de selv tilhører — hvis Udmeldelsen vedtages.

Køge, i Juni 1914. FR. NIELSEN.

Vi har i denne Tid — som sædvanlig — i videste Maal ladet de forskellige Indsendere sige deres Mening uden Indskrænkning; men nødsages nu til at gøre opmærksom paa, at meget Stof venter paa at komme i Bladet, og maa derfor opfordre de Kolleger, der er ved at indlade sig i en detailleret Diskussion om **personlige** *eller* **uvæsentlige** *Spørgsmaal, at undlade dette, da det ellers er umuligt for Bladet at efterkomme de Krav, der for Tiden stilles til det.*

Hvis man samtidig undlod Gentagelser og fattede sig i Korthed, vilde alle Parter være bedst tjent dermed. RED.

Leipziger-Rejsen.

Inden den 1. Juli maa alle, der har anmeldt Deltagelse i Fællesrejsen til Leipzig den 17. n. M., indbetale det for denne fastsatte Beløb til LAUR. JENSEN, Gl. Kongevej 1 C [1], Kbhvn B.

Deltagere, der ønsker at gøre Rejsen med *København* som Udgangspunkt, altsaa hvad enten de tilhører Københavns-Afdelingen eller en hvilken som helst anden Afdeling, og hvad enten de ønsker at benytte den almindelige Fællesrute eller fra Berlin vil lægge Vejen hjem over andre Byer i Tyskland eller Danmark, skal indbetale 70 Kr. Forskellen mellem Prisen paa Billetten til Fællesruten og en eventuel udvidet Rute vil der senere blive Lejlighed til at udligne.

Deltagere, der fra *Provinsen* enten søger direkte til Leipzig over Hamborg eller støder til de øvrige Deltagere undervejs (paa Færgerne Madsnedø-Orehoved eller Gjedser-Warnemünde), skal kun indbetale Kr. 26.47 (de 70 Kr. ÷ Prisen for Rundrejsebilletten fra København: 43.53). Kolleger i Provinsen, der ikke foretager Rejsen over København, og som allerede har indbetalt mere end de 26 Kr. 47 Øre, vil faa det overskydende Beløb tilbagesendt. *For alle disse Kolleger gælder det, at de selv maa sørge for deres Rundrejsebillet*, som for deres Vedkommende, der rejser over *Gjedser*, skal lyde paa:

—Warnemünde—Berlin—Leipzig—Dresden—Berlin

osv. efter eget Ønske, medens de, der tager over *Vamdrup*, maa have Rundrejsebillet lydende:

—Vamdrup—Hamborg—Leipzig—Dresden—Berlin

osv. efter eget Ønske. — Prisen for disse Billetter vil selvfølgelig variere efter de paagældende Byers Beliggenhed. En Billet fra Aarhus direkte over Hamborg til Leipzig og Dresden og tilbage over Berlin—Hamborg vil f. Eks. koste c. 54 Kr.

Billetten til Rejse i *Sachsisk Schweiz* er indbefattet i de 26.47 og skal *ikke* med i Rundrejsebilletten. Det anbefales Provinskollegerne i Tide at forhøre sig paa Statsbanestationerne om, hvornaar Bestillingen paa Rundrejsebilletten skal være indleveret.

Et udførligt Program vil blive udsendt først i næste Maaned.

Kolleger, der ikke kan deltage i Fællesrejsen, men dog agter sig til Leipzig, vil mulig kunne opnaa billigere Adgang til Udstillingen og billigt Privatlogi i Leipzig ved rettidig Henvendelse til: Ausschuss der Internationalen Ausstellung für Buchgewerbe und Graphik, Verband der Deutschen Buchdrucker, Gau Leipzig, eller til undertegnede.

JENS PANGEL.

Lærlinge, giv Agt.

ATTER og atter lyder Raabet fra Arbejderne: »*Organiser jer, saml jer til Kamp mod Kapitalismen og de skidne Forhold vi lever under*«, thi kun ved at hele Magten koncentreres paa et bestemt Sted, kan vi udrette noget.

Jeg kommer her til at tænke paa Lærlingene i det typografiske Fag. Hvilken Magt vilde vi ikke være i Besiddelse af, hvis *vi*, som Harald Jensen ogsaa har foreslaaet, organiserede os og paa den Maade søgte at vælte de bestaaende skidne Lærlingelønninger omkuld.

Lad os organisere os og med samlet Kraft søge at opnaa bedre Løn- og Arbejdsforhold, hvilket vi i højeste Grad trænger til. Hvad kan det nytte, at mange af os gaar rundt og sukker, fordi vi ikke kan opnaa bedre Betaling end 25 Øre i Timen for Overarbejde hele ens Læretid igennem, og jeg véd, at der mange Steder ikke betales mere, selv om Lærlingen skal arbejde 4—5 Timer om Aftenen og et Par Timer om Søndagen, hvad der jo er ganske ulovligt, thi ifølge Fabriksloven maa Lærlinge under 18 Aar ikke arbejde mere end 10 Timer i Døgnet. Hvorfor skal vi være nødt til at lade os udsuge og udplyndre paa den skammelige Maade: dette kunde vi, tror jeg, ved fælles Optræden forhindre. Jeg kunde tænke mig, at der oprettedes en typografisk Ungdomsforening, thi en saadan Forening kunde let samle de fleste Lærlinge indenfor vort Fag, og er vi først samlet og véd, hvad det gælder, tror jeg, at vi kunde berede Vejen for os selv og den kommende Ungdom i det typografiske Fag.

Jeg tror, at Ungdommen ikke forstaar, hvorledes de lever; de gaar paa Arbejde Ugen igennem, og naar saa Fredagen kommer, faar de udbetalt deres **Løn**; lad os tage en Lærling, der er paa fjerde Læreaar, han faar almindeligt *6 Kr.* — seks Kroner — for en Uges Arbejde; medens Arbejdsgiveren ligger paa Landet hele Sommeren for Arbejdernes Penge.

Er det ikke ganske vildt at arbejde for saa ussel en Løn, en Bydreng har da, selv om han kun er 14 Aar, 7—8 Kr. om Ugen. Men Mesteren skal ogsaa have sine *udlagte Penge* tilbage siges der. — Gud ved, hvad det er for Penge, han har lagt ud. — Nej og atter nej, naar Lærlingen ikke faar mere end 3—4 Kroner om Ugen, kan der ikke være Tale om, at han har lagt Penge ud. Men de Unge ræsonnerer som saa, naar de andre Lærlinge ikke har mere i Løn, kan jeg jo heller ikke forlange mere for mit Arbejde. Saaledes tænker de fleste Lærlinge, men det er af bare Uvidenhed, og dette skulde den typografiske Ungdomsforening afhjælpe ved oplysende Foredrag og Diskussionsmøder, hvor Lærlingene selv kunde komme til at diskutere indbyrdes. Samtidig skulde den være et Sted, hvor særlig nye Lærlinge kunde hente Oplysninger, inden de faar skrevet Kontrakt.

Jeg vil derfor opfordre en af de ældre Kolleger til at indsende dette Forslag *straks*.

Hvad om Harald Jensen, som i særlig Grad har Kendskab til Ungdomsarbejdet, gennem sin Stilling som Redaktør af de unge Socialdemokraters Blad »Fremad« indsendte dette Forslag til Delegeretmødet. Han kunde sikkert gøre Regning paa Forstaaelse blandt Kollegerne.

Da vi Lærlinge jo ikke kan indsende noget Forslag eller har Adgang til Generalforsamlingerne, kan vi jo intet udrette foreløbig.

Derfor, Kolleger, bered os Vejen til Organisation.

SÆTTERLÆRLING.

Bog- og Akcidenssætter-Klubben.

Samtlige Bog- og Akcidenssættere indbydes til Møde i den lille Sal, Rømersgade 22, Fredag den 3. Juli Kl. 8.

Dagsorden: 1. Hvad kan der gøres for at hæve den minimale Løn? 2. Opstilling af Liste til Valg af Delegerede. STYRELSEN.

Kasseeftersyn.

Vi foretog Dags Dato et uanmeldt Kasseeftersyn hos Kassereren for den københavnske Afdeling, Hr. Laur. Jensen, og samtidig hos Hovedkassereren for Dansk Typograf-Forbund og Bogtrykfagets Arbejdsløshedskasse, Hr. P. Hvidtfeldt. — Hr. Laur. Jensens Beholdning var Kr. 73,172.90, som fordeler sig saaledes:

Obligationer og Aktier	Kr. 10,762.00
Sparekassen	- 61,680.81
Kassebilag	- 204.65
Kontant Beholdning	- 525.44
	Ialt Kr. 73,172.90

og hos Hr. Hvidtfeldt var Beholdningen Kr. 677,380.72, som fordeltes paa følgende Maade:

Sparekassen:		
Arbejdsløshedsk.	Kr. 232,301.70	
De øvrige Kasser	- 332,767.30	
		Kr. 565,069.00
Obligationer		- 41,000.00
Depositum (D. F. D. S.) og Aktier		- 1,000.00
Prioriteter		- 69,000.00
Kassebilag		- 707.00
Kontant Beholdning		- 604.72
		Ialt Kr. 677,380.72

Samtidig foretoges Kasseeftersyn i »Typografernes Stiftelser«, hvori fandtes en Beholdning af Kr. 21,787.03, der fordeler sig saaledes:

Obligationer	Kr. 9,700.00
Sparekassen	- 11,447.90
Kassebilag	- 299.41
Kontant Beholdning	- 339.72
	Ialt Kr. 21,787.03

Alt var i Overensstemmelse med Bøgerne; Sparekassebøgerne og Obligationerne eftersete.

Revisionen har ved personlig Henvendelse i Bankerne og Sparekassen konstateret samtlige Beholdningers Tilstedeværelse.

København, den 16. Juni 1914.

ANTON ANDERSEN. CARL C. CHRISTOFFERSEN.
ALB. MICHELSEN. CHR. ØSTERGAARD.

Nær og Fjærn.

Jubilæum. Onsdag den 1. Juli kan Typograf OSCAR OLSSON fejre 25-Aars-Dagen for sin Tiltræden hos O. C. Olsen & Co., hvor han i de mange Aar dels har fungeret som Ombryder af »Morgenbladet«, »Dannebrog« og »Folkets Avis« og nu er Sætter i »Børsen«.

Jubilaren, der altid har været kendt for sin rolige og besindige Optræden, vil sikkert af alle, der kender ham, blive erindret paa sin Jubeldag.

Brev henligger til Typograf Niels Larsen, til Typograf H. Christensen, til Maskinmester Olaf Guldbrandsen og Typograf Wollander.

Sommerferie. Firmaet H. H. Thiele har i Lighed med tidligere Aar givet sit Personale, alle dem, som mindst har arbejdet der i 1 Aar, 8 Dages Ferie med fuld Udbetaling af Ugelønnen.

— Firmaet Nielsen & Lydiche (Axel Simmelkiær) har i Aar tilstaaet sit Personale (ca. 100 Arbejdere) 1 Uges Ferie med halv Ugeløn. Ferien er begyndt. — Ligeledes giver Firmaet Personalet 1 Fridag med fuld Løn. Denne Dag benyttes af de fleste til en Skovtur.

— Egmont H. Petersens kgl. Hof-Bogtrykkeri har i Lighed med forrige Aar tilstaaet hele sit Personale 1 Uges Ferie med fuld Ugeløn.

— Personalet i H. Meyers Bogtrykkeri, Hestemøllestræde 6, der har arbejdet 1 Aar i Forretningen, har faaet 8 Dages Ferie med fuld Udbetaling af Ugeløn.

— A/S. J. Blædel & Co. giver i Aar hele Personalet 3 Dages Ferie med fuld Løn.

— »Maribo Amtstidende« (Redaktør M. Andersen) giver i Lighed med forrige Aar saavel Svende som Lærlinge 8 Dages Ferie med fuld Udbetaling af Løn. Ferien er begyndt.

— »Socialdemokraten«, »Venstrebladet« og P. Hansens Bogtrykkeri i Aalborg giver atter i Aar deres Personaler 1 Uges Ferie med Udbetaling af Løn. — Jul. Nielsens Bogtrykkeri sammesteds har i Aar uden Opfordring givet sit Personale ½ Uges Ferie med Udbetaling af Løn.

— Personalet i Georg Nielsens Bogtrykkeri (Nykøbing M.) har faaet tilstaaet en Uges Sommerferie uden Afkortning i Lønnen.

— »Svendborg Amtstid.«, »Svendborg Avis« og Bogtr. A. Behrends har atter i Aar tilstaaet de respektive Personaler 8 Dages Sommerferie med fuld Udbetaling af Ugeløn.

Dansk Typograf-Forbund
Bogtrykfagets Arbejdsløshedskasse

GL. KONGEVEJ 1 C¹.

Kontorerne er aabne for Ind- og Udbetalinger fra 1—3 samt Fredag og Lørdag Aften fra **5—6½**. Telefon **4331**.

Anvisningskontoret: Telefon 4331, før Kl. 9 Form. og efter 6 Aften gennem *Amager 1227y*. Telegramadr.: Typforbundet, Kbhvn.

Foreningsmeddelelser.

Lægerne.

Reservelæge Dr. med. Harald Boas er indtraadt som Deltager i Dr. O. Jersilds Konsultation i Hud- og Kønssygdomme, Kronprinsessegade 2, St. — Konsultationstiden er følgende:

Dr. med. O. Jersild: Mandag, Tirsdag, Torsdag og Fredag 1—2½ samt Mandag Aften 6½—7½.

Dr. med. H. Boas: Onsdag og Lørdag 1—2½ samt Fredag Aften 7—8. Helligdage 11—12.

Ny Medlemmer.

København: Paal. Ketty Bagge, udl. 12/12 13 hos Jarmer (Jarmer), tidl. Medlem. Paal. Lilly Borch, udl. 1/5 14 hos Strandberg (Jensen & Rønager). Paal. Ingeborg Elisabeth Nielsen, udl. 1/6 14 hos Aamodt (arb. s. St.). Hjælpearb. C. Th. Petersen (Nationalbanken). Sætterlærling Svend Aage Chr. Knudsen (B. Nielsen). Trykkerlærling Poul Scheibelein (Christtreu). 1938 Jørgen Pedersens Hustru Dagmar Ragnhilda.

Tiltraadte.

København: 6820 Valdemar Leth fra Roskilde (arbl.). 6047 Axel Nielsen fra Svendborg (J. Knudsen). 1240 Johannes Petersen fra Udl. (arbl.). 6417 Gerhardt H. A. Sørensen fra Sorø (arbl.).

Aalborg, 4457 O. J. Jørgensen (Ekspres-trykkeriet) og 3643 M. N. Thomsen (Burmester). Aarhus, 3912 Jens M. Jensen (arbl.). Hjørring, 2569 Niels Jensen (Hjørring Amtstid.). Nykøbing M., 6953 Thorvald Frederiksen (Morsø Avis). Ribe, 3849 Carl Christensen (arbl.). Roskilde, 3742 Johannes Gaaei (Roskilde Dagblad). Sorø, 3773 Dalgaard. Thisted, 3835 Martin Mar. Christensen (Thisted Amts Avis).

Fratraadte.

København: 2575 Otto Johan Andersen til Udl. (arbl.). 2567 Poul R. P. Albeck til Udl. (arbl.). 3043 H. H. Bøtcher til Marstal i Pl. Norsk Nr. 5097 O. Gjut-Larsen til Udl. (arbl.). 3752 Johan E. H. Nielsen til Varde (arbl.). 1426 Rich. Edm. Helge Petersen til Udl. (arbl.). 2876 Gunnar Kronwall Petersen til Fredericia i Pl. 2509 Svend Alf. Petersen til Svendborg (andet Erhverv). 186 Martin Rasmussen til Rønne i Pl.

Esbjerg, Anton Strand paa Rejse. Hjørring, 3773 Aage Dalgaard paa Rejse, 4457 Jørgen Oscar Jørgensen til Aalborg (arbl.) og 2569 Niels Jensen paa Rejse. Maribo, 4407 L. H. Axen paa Rejse. Nykøbing M., 3646 H. Chr. A. Jacobsen paa Rejse og 6276 Chr. Andersen paa Rejse. Randers, 3849 C. Christensen til Ribe (arbl.). Roskilde, 6820 Vald. Leth til København (arbl.). Svendborg, 6047 Axel Nielsen til København i Pl.

Død.

København: Sætter 386 Peter Hansen (Schultz).

Trykkeriarbejd.s Brancheklub

afholder ekstraordin. Generalforsamling Fredag den 3. Juli Kl. 8½ i Holbergsgade 26.

Dagsorden: Opstilling af Liste til Valg af Repræsentanter til Delegeretmøde.

STYRELSEN.

M.-K. afholder *ekstraordinær Generalforsamling* Søndag den 5. Juli, Kl. 10 Form., i Baltzers Kælder, Hjørnet af Frederiksborggade og Rømersgade.

Dagsorden: 1. Delegeretmødet. 2. Valg af Delegerede. 3. Eventuelt. STYRELSEN.

Typografernes Sangforening.

D'Hrr. Sangere, som skal assistere paa Malmø-Turen, bedes møde Søndag **Kl. 8** ved Østerbros Station. (1 v)

ANNONCER

Monolinesætter

kan faa Plads. Henvendelse til Anvisningskontoret.

En flink

Sætter-Trykker

søges til »**Roskilde Avis**«, (123)

1 à 2 dygtige

Monolinesættere

søges straks. Høj Løn tilbydes.

(122) **Vestlollands Avis, Nakskov.**

Sætter-Trykker.

En flink, yngre Sætter-Trykker kan faa Plads straks.

(121) **Morsø Folkeblad.**

F. L. BIE A/S Ny Østergade 9, København.

— Telefon 8062. —

Samtlige Maskiner og Artikler for **Bogtrykkerier, Bogbinderier, Litho-Etablissementer, Klichéfabriker** og beslægtede Brancher.

Kulante Betingelser.

Stadigt stort Lager. (12)

PARITZ GOTTSCHALCK

KONGENS NYTORV 8 o o TELEFON 3378

Nye og brugte Maskiner haves paa Lager

Stort Lager af alle Utensilier. (15)

Tandlæge Edv. Møller,

Købmagergade 30, 2.

udfører enhver Tandbehandling til smaa Priser. Samvittighedsfuldt Arbejde. Bedøvelse hele Dagen. Konsultationstid 10—3½, 6—7 Efterm. og 10½—12 Søndag. Telefon 8181. (114)

Tandlæge Dyrlund-Smith,

St. Kongensgade 39, St.

Konsult.: 10—4 og 6—7, Sønd. 10—11.

Sygekassens Priskurant.

Telefon Central 6125. (6)

C. Langsteds Skotøjsforretning,

Tagensvej 3.

Stort Lager af Hertz' Fodtøj. (75)

Livsforsikring med eller uden Udbetaling i levende Live, *Konfirmationsforsikring* osv. tegnes bedst og billigst i **Arbejdernes Livsforsikring.** *Restancefrist under Arbejdsløshed.* Ugenlig Opkrævning sammen med Forenings-Kontingentet. *Brand- og Tyveri-Forsikring,* samt *alle Arter af Forsikring* billigt i 1. Klasses danske Selskaber. Forlang Oplysning hos ANTON JENSEN,

(38) Thingvalla Allé 28, S.

GENZSCH & HEYSE

Schriftgiesserei *Etablirt 1833*

FILIALE IN MÜNCHEN **HAMBURG.**

Römische Cursiv, Original unseres Hauses.

Redaktør: JUL. SCHRØDER, Kong Oscarsgade 9, Kbhvn. Str. Ekspeditør: P. HVIDTFELDT, Gl. Kongevej 1 C, 1. S. Kbhvn. B.
Abonnement gennem Postkontorerne: 1 Kr. pr. Kv. Annoncer: 15 Øre pr. Petitlinje. 26 Gange og derover Rabat.
Trykt hos F. E. BORDING (V. PETERSEN) København

TYPOGRAF-TIDENDE

ORGAN FOR DE TYPOGRAFISKE ARBEJDERES INTERESSER

NUMER 26 KØBENHAVN DEN 3. JULI 1914 XLI AARGANG

Til Kvinderne i Stentrykkerierne.

Umiddelbart efter Generalforsamlingen førstkommende Søndag Kl. 11½ i Rømersgade 22² til Gaden afholdes der Møde med Kvinderne i Stentrykkerierne. Eneste Punkt paa Dagsordenen er *Tarifen*. STYRELSEN.

DANSK TYPOGRAF-FORBUND

DET VI. ORDINÆRE DELEGERETMØDE

finder Sted den 3., 4. og 5. August 1914 i Odense i Fyns Forsamlingshus.

I. Delegeretmødets Konstituering.

II. Godkendelse af Virksomheden siden sidst afholdte Delegeretmøde.

III. Provinstarifen.

IV. Lovændringer.

§ 3.

4. Stk. Første Punktum ændres til:

»Til Lokalafdelingerne betales et ugentligt Ekstrakontingent pr. Medlem af ikke under 5 Øre, som paa Generalforsamling kan vedtages forhøjet til **25 Øre**, hvilket betales samtidig med det øvrige Kontingent —«. (Resten af Paragrafen uforandret.) *Aarhus.*

I 6. Stk. ændres »12« til »14«. *København* (Styrelsen).

I 6. Stk. udgaar i 9. Linie »Efter —« og det paagældende Punktum. I Stedet indsættes: »Ved almindelig skriftlig Afstemning mellem vedkommende Underafdelings samtlige Medlemmer vælger Sætternes Underafdeling 8 (deriblandt 1 mandlig Trykkeriarbejder), Trykkernes Underafdeling 3 og de kvindelige Trykkeriarbejderes Underafdeling 3 Medlemmer, dog saaledes, at Lokalformanden skal være Formand for den Underafdeling, hvorfra han er udgaaet, og Lokalkassereren Medlem af Styrelsen for den Underafdeling, vedkommende tilhører. Paa Stemmesedlen skal det tydeligt angives, til hvilken Branche hver enkelt af de opstillede hører«.

København (Et Flertal af Afdelingsstyrelsen — Anton Christensen, Viggo Christensen, Bernh. Schmidt og N. Vandborg).

Stykket i Parenthes i 4.—5. Linie ændres saaledes: »(deriblandt 3 Bog- og Akcidenssættere, 1 Maskinsætter, 1 Bladsætter, 1 Stereotypør og 1 mandlig Trykkeriarbejder)«.

København (Ændring af et Mindretal i Afdelingsstyrelsen — Westy Hansen).

Stykket i Parenthes i 4.—5. Linie ændres saaledes: »(deriblandt 1 Maskinsætter og 1 mandlig Trykkeriarbejder)«.

København (Ændring af et Mindretal i Afdelingsstyrelsen — Oluf H. Hansen).

I 6. Stk. 9.—10. Linie ændres: »Efter Forholdstalsvalg« til: »Ved almindelig skriftlig Afstemning«.

København (Arn. Vecht).

§ 10 a.

»Som Medlemmer af Forbundet kan optages mandlige og kvindelige typografiske Arbejdere, som har udstaaet en Læretid af 5 Aar, samt Hjælpearbejdere. Endvidere kan optages Arbejdere af beslægtede Fag. *Ringkøbing.*

§ 10 b.

Sidste Sætning i første Punktum udgaar. *Ringkøbing.*

§ 10 c.

Udgaar. *Ringkøbing.*

§ 10 d.

Udgaar. *Ringkøbing.*

§ 10 e.

Mandlige og kvindelige Hjælpearbejdere betaler det for dem til hver Kasse fastsatte Kontingent og nyder Halvdelen af de stipulerede Understøttelser. *Ringkøbing.*

§ 10 g.

»45 Aar« forandres til »40 Aar«. *Forbundsstyrelsen.*

§ 10 h.

Sidste Sætning ændres saaledes: »— — som fastsættes af Afdelingen efter de foreliggende Omstændigheder og sanktioneres af Forretningsudvalget.« *Ringkøbing.*

§ 12.

1. Punktum i 1. Stk. ændres saaledes:

»Lokalformanden skal, naar han skønner at Optagelse (jvf. Paragraf 10) kan finde Sted, anmelde den paagældende til Optagelse i det først udkommende Nr. af Forbundets Organ ————.« 2. Stk. kommer til at lyde saaledes: »Indsigelser mod Optagelsen motiveres og sendes til den Lokalafdeling, der har anmeldt Ansøgeren. Denne afgør da, om Indsigelsen kan tages til Følge.« *Ringkøbing.*

§ 13.

1. Stk. — — »45 Aar« forandres til »40 Aar«.
2. Stk. — — »45 Aar« forandres til »40 Aar«.

Forbundsstyrelsen.

§ 14.

4. Stk. foreslaas ændret saaledes: »Medlemmer af Dansk Typograf-Forbund har Ret til at nægte at arbejde sammen med Ikke-Medlemmer. Afdelingen træffer selv Afgørelsen.« *Slagelse.*

Ordet »Forbundsstyrelsens« i 4. Linie forandres til »Forbundets«. *Odense.*

§ 16.

1. Membr. affattes saaledes:

»Det er Medlemmernes Pligt:

1) at overholde Forbundets Love og Tarifbestemmelser samt i alle Forhold vedrørende Arbejdsvilkaarene nøje at følge de af Forbundet eller dets Tillidsmænd givne Anvisninger. Ukollegial Opførsel osv. . . .«.

København (N. P. Andersen).

I 2. Stk. indsættes: »Ved Kontingentets Betaling udsteder Inkassatorerne skriftlig Kvittering herfor.« *Aalborg.*

§ 20.

Efter »Pladser« i 2. Linie tilføjes: »Ligeledes (1 Henhold

til Tarifen) kun at udføre Arbejde, der svarer til den Løn, som vedkommende Medlem oppebærer«.

København (P. Berendt).

§ 23.

Stk. *b* stryges. Som nyt Stk. *b* indsættes flg.: »Gaar et Medlem efter mindst 5 Aars Medlemskab over til andet Erhverv og ikke efter 2 Aars Forløb vender tilbage til Faget, kan det, mod at svare Kontingent til Syge- og Begravelseskassen samt Lokalkassen, vedblivende være Medlem med Rettigheder efter Bestemmelserne for disse Kasser. Kommer det senere til Faget igen, indtræder det, for de øvrige Kassers Vedkommende, i de Rettigheder, det til dem erlagte Kontingent berettiger dem til.«

Stk. *c* stryges. *Ringkøbing.*

§ 24.

Sidste Punktum udgaar. *Odense. Ringkøbing.*

§ 26.

Sidste Punktum ændres saaledes:

»Ligeledes kan Forretningsudvalget, efter Afdelingens Indstilling, naar Omstændighederne taler derfor, yde saadanne Medlemmer en Understøttelse.« *Ringkøbing.*

§ 27.

1. Stk. udgaar. 2. Stk. ændres saaledes: »Afdelingernes Love maa ikke være i Strid med Forbundslovene.«

Ringkøbing.

§ 29.

1. Stk., ændres saaledes:

»Ved Konflikter i andre Fag paalægges det Forbundsstyrelsen at sætte under Afstemning blandt Medlemmerne, hvorvidt der skal ydes Understøttelse til saadanne Fag eller ikke.«

Endvidere foreslaas det at vedtage følgende Udtalelse: »Idet man har den Opfattelse:

at Arbejdernes Gensidighed i den økonomiske Kamp under *den* Form, som har fundet sit Udtryk i Dannelsen af De samv. Fagforbund, maa anses for uklog,

at det netop var denne Organisations Eksistens, der bragte os Lock-outen i 1899 med det deraf følgende for Arbejderbevægelsen ugunstige September-Forlig,

at De samv. Fagforbund i Kraft af dette Forlig er blevet et Vaaben, som af Arbejdskøberne, ved de stadige Trusler om Lock-out, bruges til at nedstemme Arbejdernes Krav,

at man som Følge deraf maa anse De samv. Fagforbund for ude af Stand til at gavne Arbejderne økonomisk, og at man næppe opnaar Betingelser for videre økonomisk Fremgang, saa længe De samv. Fagforbund bestaar,

at De samv. Fagforbunds fortsatte Bestaaen i en overskuelig Tid vil føre os ud i en ny Storkamp, en Kamp, som, *hvis* den ikke ender med Organisationernes fuldstændige Splittelse, *dog* efter al Sandsynlighed vil skabe et nyt Forlig, som i Kraft af Arbejdernes økonomiske Underlegenhed vil blive af endnu ufordelagtigere Beskaffenhed end Septemberforliget, — en Kamp, som vil kunne undgaas ved De samv. Fagforbunds Ophævelse,

at den af De samv. Fagforbunds Ledelse for ca. 2 Aar siden foretagne Reorganisation ikke tilfredsstiller Underorganisationernes Medlemmer, idet disse ved Reorganisationen ikke opnaaede den Selvbestemmelsesret over deres egne Anliggender, som de efter almindelige demokratiske Principper har Krav paa,

og i Særdeleshed:

at De samv. Fagforbund ved Bestemmelsen i Lovenes § 44 har skabt Betingelser for denne Organisations Bestaaen, selv om et ret betydeligt Flertal af Medlemmerne maatte finde en Opløsning betimelig, og at man som Følge deraf maa anse en Opløsning af De samv. Fagforbund for saa godt som udelukket,

vedtager Delegeretmødet, under Henvisning til foranstaaende og som Protest mod den Mangel paa Respekt for Medlemmernes Selvbestemmelsesret og for Kravet om en grundig Reorganisation, der er udvist af De samv. Fagforbunds Ledelse, at udmelde Dansk Typograf-Forbund af De samvirkende Fagforbund.«

København (B. E. Schmidt og Oluf H. Hansen).

Spørgsmaalet om Udmeldelsen af De samvirkende Fagforbund udgaar til Landsafstemning, dog kræves, at 60 % af de afgivne Stemmer skal være for Udmeldelsen.

København (Chr. Clausen).

Paragrafen udgaar.

Køge, Mindretal i Odense og *Ringkøbing.*

»Delegeretmødet vedtager at udsende Forslaget om Udmeldelse af De samvirkende Fagforbund til Ur-Afstemning blandt Forbundets Medlemmer. Saafremt Udmeldelsen vedtages, bemyndiges Hovedbestyrelsen til at indkalde til ekstraordinært Delegeretmøde snarest muligt«. *Hjørring.*

Dansk Typograf-Forbunds Udmeldelse af De samvirkende Fagforbund og Indkaldelse af nyt Delegeretmøde snarest til Iagttagelse af det videre fornødne. *Slagelse.*

Saafremt Ændringsforslaget om Udmeldelse af De samv. Fagforbund vedtages, indstilles det til Delegeretmødet at forhøje Kontingentet til Reservefonden med et saa stort Beløb, som nødvendiggøres ved Forbundets isolerede Stilling under en Konflikt. *Forbundsstyrelsen.*

§ 37.

I første Linie udgaar Ordet »Ordentligvis«.

I sidste Stykke, 3. Linie udgaar Ordene »i administrative Sager«. *Køge.*

I 2. Stk. udgaar 4.—8. Linie og indsættes: »Valget foregaar ved almindelig Afstemning. Det indbyrdes Forhold angaaende Mandaternes Fordeling mellem de københavnske Underafdelinger udregnes efter Medlemsantallet«.

København (A. Vecht).

Sidste Punktum affattes saaledes:

»Forbundsstyrelsens Medlemmer, Hovedkassereren og Hovedrevisorerne er selvskrevne Deltagere, men har kun Stemmeret, naar de er forsynet med Mandat som Delegerede«.

Odder.

I 1. Stk. 1. Linie ændres »3die« til »4de«.

Ordene »i administrative Sager« i sidste Stk., 3. Linie udgaar.

Odense.

Første Stk. Forbundsstyrelsens Medlemmer og Hovedkassereren er selvskrevne Deltagere; endvidere skal 2 af Hovedrevisorerne møde. Ingen har Stemmeret paa Delegeretmødet, medmindre den paagældende repræsenterer en Afdeling eller Dele deraf. *Ringkøbing.*

1. Stk. kommer til at lyde saaledes:

»Delegeretmøde afholdes hvert 2. Aar, og er Forbundets øverste Myndighed. Mødet henlægges til Paaskedagene, og der udbetales kun Diæter; dog betales der for Tab af Arbejdsløn Paaskelørdag«.

I samme Paragrafs 2. Stk. foreslaas følgende *strøget*:

»Hvor der skal vælges flere end 1 Repræsentant, foregaar Valget efter Forholdstal.« *Slagelse.*

De tre første Linier af § 37 udgaar — i Stedet for indsættes: »Delegeretmødet kan indkaldes af Forbundsstyrelsen, eller naar det paa Forlangende af 100 Medlemmer vedtages ved almindelig Afstemning med $^3/_5$ af de afgivne Stemmer. Begæring om Afholdelse af et Delegeretmøde skal indgives skriftlig til Forretningsudvalget og være ledsaget af de Forslag, som ønskes behandlede«. *Svendborg.*

§ 39.

»$^2/_3$ af de afgivne Stemmer« i 1. Stk. forandres til »med almindelig Stemmeflerhed«. *Odense.*

I 1. Stk. foreslaas, at de to sidste Linier kommer til at lyde saaledes:

»almindelig Afstemning med simpel Stemmeflertal«.
Slagelse.

Paragrafen udgaar. *Svendborg.*

§ 41.

I 1. Stk. 16.—17. Linie udgaar »Valget i København foregaar efter Forholdstal« og indsættes: »Valget foregaar ved almindelig skriftlig Afstemning«.
København (Et Flertal af Styrelsen og A. Vecht).

I 1. Stk. 22.—23. Linie udgaar: »samt af et Medlem, som vælges af Delegeretmødet«. *København* (A. Vecht).

1. Stk. 12. Linie efter »Provinserne« indsættes »hvoraf den ene skal være en Trykker«. *Odense.*

Efter første Punktum indskydes: »Valget for Provinserne foregaar distriktvis, saaledes at hvert Distrikt vælger sine Repræsentanter.« *Slagelse.*

§ 44.

1. Punktum ændres saaledes: »Ved Tarif-Forhandlinger vælges ved almindelig Afstemning, saavel for København som Provinserne, en Hovedkommission samt Brancherepræsentanter. Antallet fastsættes efter Forhandling med Principal-Organisationerne. Selvskrevne Medlemmer er for København Lokalformanden og for Provinserne Forretningsføreren«.
København (P. Berendt).

§ 46.

Efter »af Reservefonden« indsættes: »der dog erholder refunderet, hvad der for Fællesfunktionærer bliver fastsat af Arbejdsløshedskassen.« *Forbundsstyrelsen.*

§ 47.

I sidste Stykke udgaar Ordene »eller anlægges i rentebærende sikre Obligationer.« *Køge.*

I 3. Stk. tilføjes: »Til Anbringelse af Forbundets Pengemidler udover i Pengeinstituter eller let realisable Værdipapirer, fordres Delegeretmødets Samtykke. *Ringkøbing.*

§ 50.

Til 1. Stykke foreslaas tilføjet:

»Revisionen overbeviser sig om Sparekassebeholdningernes Rigtighed ved personlig at besørge den halvaarlige Rentetilskrivning paa Sparekassebøgerne«.

(Optages tillige i Lovene for Arbejdsløshedskassen).
Forbundsstyrelsen.

§ 54.

Konflikter kan efter Forretningsudvalgets Indstilling og med vedkommende Afdelings Samtykke afsluttes af Forbundsstyrelsen. *Ringkøbing.*

Paragrafen kommer til at lyde saaledes: »Konflikter kan kun afsluttes, naar Halvdelen af Forbundets stemmeafgivende Medlemmer stemmer derfor.« *Slagelse.*

§ 58

ændres saaledes: »Tillidsmænd, der afskediges paa Grund af deres Tillidshverv, hvilket eventuelt skal afgøres af det Personale, paagældende arbejder sammen med, erholder en ekstra Understøttelse af indtil 2 Kr. 25 Øre daglig i 13 Uger. Dog kan den samlede Understøttelse ikke overstige Minimallønnen for den paagældende Branche. Det paahviler Arbejdsanviseren (indenfor 1 Aar) at anvise vedkommende først i Arbejde, naar saadant gives.«
København (W. Jacobsen).

§ 60.

Efter »af Forretningsudvalget« indsættes: »udelukkes det øjeblikkeligt og er desforuden« og »er det« udgaar.
Forbundsstyrelsen.

§ 62.

Nyt Punktum:

»For de Dage, et Medlem efter disse Reglers § 10, 4 ikke har Krav paa Arbejdsløshedskassen, erholder det Understøttelse af Reservefonden.« *Aarhus.*

Paragrafen tilføjes ...»jvf. dog § 23, b.« *Ringkøbing.*

Sygekassen.

§ 65.

I 5. Linie udgaar »og lignende« og indsættes: »og mandlige Trykkeriarbejdere«.
København (Trykkeriarbejdernes Brancheklub).

Ny Forhold.

Uden nærmere Udformning:

»Oprettelse af en Medicinalkasse.«
København (P. Berendt).

§ 66.

3. Stykke: .....45 Aar forandres til 40 Aar.
Forbundsstyrelsen.

§ 68.

Indsættes efter »10 Øre ugentlig«:

»I Tilfælde, hvor Manden afgaar ved Døden medens Mand og Hustru begge er Medlemmer, kan Enken med Børn fortsat være Medlem uden at Kontingentet forhøjes med de ovenfor omtalte 10 Øre.« *Forbundsstyrelsen.*

§ 112

fjerde og femte Linie ændres saaledes:

»....erholder det i Sygehjælp *2 Kr. 25 Øre* pr. Dag (Hjælpearbejdere *1 Kr. 25 Øre* pr. Dag)....«

(Det øvrige uforandret.) *Aarhus.*

§ 114.

»Et Medlem, der lider af venerisk Sygdom, og som indlægges paa Sygehus for offentlig Regning, erholder ingen Sygehjælp. Der udbetales 1 Kr. om Ugen og vedkommende kan ved Sygdommens Ophør faa udbetalt 10 Kr. i Understøttelse.« *Varde.*

§ 118.

Afgaar et Medlem, der i mindre end et Aar har tilhørt Provinsafdelingerne, ved Døden, udbetales dets Efterladte følgende Beløb:

Naar Vedkommende har været Medlem i

1—2 Aar	100 Kr.
2—5 -	225 -
5 Aar og derover	350 -
8 — —	475 -
11 — —	600 -
14 — —	725 -
18 — —	800 -
22 — —	900 -
25 — —	1000 -

Halvtbetalende har Ret til det halve af de anførte Beløb.
Aalborg og *Ringkøbing.*

Understøttelserne forandres til: 100 Kr., 250 Kr., 400 Kr., 600 Kr. og 800 Kr. i Stedet for henholdsvis 100 Kr., 200 Kr., 300 Kr., 400 Kr. og 500 Kr. *Vejle.*

§ 124.

Til Begravelseskassen, over hvilken der føres et særligt Regnskab, svares i Kontingent 15 Øre ugentlig. Halvtbetalende $7^1/_2$ Øre. Naar Begravelseskassens Formue har naaet en Størrelse af 100,000 Kr., overføres det aarlige Overskud til Grundfonden, der af dette dækker eventuelt Underskud i Syge- og Begravelseskasserne i Provinsen. De 100,000 Kr. skal ikke kunne røres, medmindre et Delegeretmøde vedtager det, og der ved en Afstemning blandt Provinstypograferne er $^3/_4$ Majoritet derfor. *Aalborg* og *Ringkøbing.*

Ny Forhold.

Kontingentforhøjelse til Syge- og Begravelseskassen, naar der kan opnaas et større Tilskud til de efterladte af Begravelseskassen. *Esbjerg.*

§ 125.

Det af »Dansk typ. Forening« opsparede Reservefond af ca. 4000 Kr. med samt de ifl. Paragraf 124 hertil kommende Beløb, maa foruden det i sidstnævnte Paragraf fastsatte kun

anvendes i specielle Tilfælde, og da kun i Provinstypografernes særlige Interesser, og hvorvidt et saadant Tilfælde er til Stede, afgøres ved en Afstemning blandt disse. En kvalificeret Majoritet af $^2/_3$ er nødvendig. Skulde Grundfondens Midler nogensinde gaa ned under den det foregaaende Aar udbetalte Begravelseshjælp, betales der Ekstrakontingent til dette naas, og det følgende Delegeretmøde træffer Bestemmelse om det videre. Afstemning skal finde Sted, naar det begæres af Forretningsudvalget, Forbundsstyrelsen eller 100 Medlemmer. *Ringkøbing.*

V. Forskellige Forslag.

a) Angaaende Lærlingeforhold og Svendeprøver.

Delegeretmødet paalægger Hovedbestyrelsen gennem De samvirkende Fagforbund i Forbindelse med den sociald. Rigsdagsgruppe snarest muligt ad Lovgivningens Vej at faa den nugældende Lærlingelov revideret, saaledes:

at der fastsættes en Mindsteløn for Lærlingene:

at Arbejdstiden i intet Tilfælde maa udstrækkes ud over 10 Timer daglig, men iøvrigt falde sammen med de voxne Arbejderes Arbejdstid i de Virksomheder, hvor denne er nedbragt under 10 Timer.

Denne sidste Passus ønsker Delegeretmødet dog — saa vidt muligt — indført i vor Tarif ved de kommende Tarifforhandlinger.

at det paahviler Læremesteren at faa bibragt Lærlingen den bedst mulige Uddannelse (bl. a. ved at udrede de Udgifter, der er forbundne for Lærlingen ved at frekventere Teknisk Skole),

at der til den offentlige Kommission, der bedømmer Svendeprøven og hvor Forholdene ellers tillader det, skal gives Adgang for en ligelig Repræsentation af Mestre og Svende. *Aarhus.*

Forslag til ensartede Regler for Svendeprøvers Aflæggelse i Bogtrykfaget i Danmark.

1. Delegeretmødet paalægger Forbundsstyrelsen at søge Forhandling med Københavns Bogtrykkerforening og Provinsbogtrykkerforeningen om Fastsættelse af ensartede Regler for Svendeprøvers Aflæggelse i Bogtrykfaget i Danmark og Oprettelse af en Kommission for København og en for Provinsen, der skal udsende de fornødne Opgaver og bedømme de derefter aflagte Svendeprøver.

2. Kommissionerne skal bestaa af Bogtrykkere og Typografer, valgte af de respektive Organisationer.

3. De to Kommissioner vælger henholdsvis i København og Provinsen Tilsynsførende ved Svendeprøvernes Aflæggelse. Disse Valg sker efter Indstilling fra de forskellige Afdelinger.

4. Hvert Aars 1. Marts og 1. August indsender Afdelingerne ved de Tilsynsførende til den Kommission, hvorunder de sorterer, Meddelelse om, hvormange Lærlinge, der ønsker at aflægge Prøve. Samtidig hermed indsendes for hver enkelt Lærlings Vedkommende Oplysning om, hvor han har lært og Læretidens Varighed. Kommissionen vil derefter tilstille de Tilsynsførende Opgaverne og de til disse fornødne Manuskripter.

5. Naar de Tilsynsførende har modtaget Opgaverne, meddeler de hver enkelt Lærling og dennes Principal Tidspunktet for Prøvens Aflæggelse; dog skal dette fastsættes saa tidligt, at Kommissionen kan have de færdige Svendeprøver i Hænde senest den 15. i den følgende Maaned.

6. Kommissionen bedømmer de indsendte Prøver og udfærdiger Svendebreve, der tilstilles hver enkelt Deltager med Angivelse af den opnaaede Karakter.

7. Bliver Svendeprøven kasseret, paahviler det Kommissionen at nndersøge, om det skyldes vedkommende Lærested eller manglende Evne eller Interesse hos Lærlingen.

Viser det sig, at Lærestedet savner Betingelser for at oplære Lærlinge, skal et sligt Trykkeri saa vidt muligt hindres i at antage saadanne.

8. Principalerne skal stille de til Opgavernes Udførelse nødvendige Maskiner og Materialer til Lærlingens Disposition.

9. Prøven aflægges efter følgende Regler:

I. Sættere.

1) Skriftlig Opgave i Dansk (Genfortælling).
2) Sætning efter tydeligt og korrekt Manuskript af 8 Kolumner 8vo eller 4 Kolumner 4to Tekst. (Denne Opgave udføres indenfor et Tidsrum, der viser, at Lærlingen vil være i Stand til at tjene den paa Stedet gældende Minimalløn).
3) Et Skema eller en Tabel med Ned- og Tværlinier.
4) En Akcidens eller Bogtitel.
5) Udskydning af $^1/_4$, $^1/_2$ og $^1/_1$ Ark Oktav samt et Helark som to Halvark (Prima og Sekunda).

Løsningen af Opgaverne 1 og 5 sker i Overværelse af de Tilsynsførende. Opgaverne 3 og 4 maa fuldføres i Løbet af tre Dage, i hvilken Tid Lærlingen af og til kontrolleres af de Tilsynsførende.

II. Trykkere.

1) a. Forklaring af Maskinen (saavel Digel- som Hurtigpresse), de forskellige Maskindele og deres Funktion.
   b. Behandling og Betjening af Maskinerne i sin Helhed.
2) a. Formindtagning, Udskydning af $^1/_4$, $^1/_2$ og $^1/_1$ Ark samt et Helark i to Halvark (Prima og Sekunda).
   b. Formatilægning osv., de forskellige Papirformater, Farvernes Inddeling.
3) Trykning af et Skema med Tværform, hvor Arket drejes, eller en Akcidens i to eller flere Farver.
4) Trykning af 4 Sider 4to eller 8 Sider 8vo Tekst, i hvilke skal være mindst et Billede (Autotypi) i haandskaaret Tilretning.

Løsningen af Opgaverne 1 og 2 sker i Overværelse af de Tilsynsførende. 3 og 4 maa fuldføres i Løbet af 3 Dage, i hvilken Tid Lærlingen af og til kontrolleres af de Tilsynsførende. Digel- eller Cylindertilretningen indsendes ogsaa til Bedømmelse med Oplysning om det er en ny eller gammel Maskine, hvorpaa Arbejdet er udført.

Med Undtagelse af de Opgaver, der løses i de Tilsynsførendes Nærværelse, skal de øvrige Opgaver udføres i den ordinære Arbejdstid.

Den færdige Svendeprøve leveres til de Tilsynsførende, der indsender den til Kommissionen med en skriftlig Erklæring fra paagældendes Principal eller Faktor om, at Lærlingen ikke har haft nogen som helst fremmed Hjælp eller Vejledning ved Arbejdets Udførelse. *Odense.*

Lærlingelønnen forhøjes. (Krav herom stilles til Principalerne. Hvis dette ikke fører til noget Resultat, søges Revision af Lærlingeloven). *København* (W. Jacobsen).

Dansk Typograf-Forbund stiller Krav til Lovgivningsmagten om, at Valg af Skuemestre foregaar saaledes, at Svendene stilles lige med Mestrene, saa begge Parter skal have Sæde i nævnte Udvalg. *Esbjerg.*

Forslag til Beslutning.

Delegeretmødet vedtager at søge Samarbejde med Bogtrykkerorganisationerne om faglige Svendeprøvekommissioner sammensat af Svende og Mestre. Der foreslaas at fastsætte Kommissionernes Antal til 4; en for København, en for det øvrige Sjælland, en for de øvrige Øer og en for Jylland. Regler og Arbejdsmaade for disse Kommissioner fastsættes af de kontraherende Organisationer. *Ringkøbing.*

b) *Forslag til Beslutning af Delegeretmødet:*

Da Sættemaskinernes Indtrængen i Sætterierne overalt er en Kendsgerning, og

da Virkningen af denne Indtrængen bevirker, at Kravet til Sætternes Kvalifikationer stadig udvides,

vedtager Delegeretmødet at paalægge Forbundsstyrelsen, at

der, for at lette Haandsætterne Adgang til Oplæring i Maskinsætning, oprettes en Skole i København.

København (Et af Bog- og Akcidenssætterklubben nedsat Udvalg).

c) Uden nærmere Udformning: »Oprettelsen af et privat Reservefond.« *København* (P. Berendt).

d) Assens Afdeling henstiller til Delegeretmødet, at der søges etableret et Samarbejde mellem Dansk Arbejdsgiver- og Mesterforening og De samvirkende Fagforbund for at virke hen til, at der bliver nedsat et Tilsynsraad for Fængselsarbejdet efter Landstingsmand Harald Jensens Forslag, saaledes at Fængselsindustrien ikke kommer til at virke skadende for det fri Erhverv, hverken for Arbejdsgivere eller Arbejdere.

Assens.

e) Skærpelse af Bestemmelsen angaaende Henvendelse til Lokalformanden forinden Pladstiltrædelse. *Esbjerg.*

VI. Valg eventuelt Opstilling af Tillidsmænd.

VII. Fastsættelsen af Lønninger og af de Delegeredes Diæter.

BOGTRYKFAGETS ARBEJDSLØSHEDSKASSE I DANMARK

DET III. ORDINÆRE DELEGERETMØDE

finder Sted umiddelbart efter Dansk Typograf-Forbunds Delegeretmøde i Odense i Fyns Forsamlingshus.

I. Delegeretmødets Konstituering.

II. Beretning om Virksomheden og om Regnskabet.

III. Lovændringer.

§ 8.

3. Stk.: De Medlemmer, som have erhvervet Ret til 140 Dages Understøttelse paa Stedet, kunne nyde de 90 Dage paa Rejse à 2 Kr. pr. Dag. *Aalborg.*

Et Medlem er berettiget til:

90 Dages Rejseunderstøttelse à *1 Kr. 50 Øre* pr. Dag (heri indbefattet Søn- og Helligdage.)

(Resten uforandret.) *Aarhus.*

»1 Kr. 25 pr. Dag« rettes til »1 Kr. 50 Øre pr. Dag.« *Odense.*

90 Dages Rejseunderstøttelse à 125 Øre pr. Dag foreslaas forandret til 175 Øre pr. Dag for Danskes Vedkommende, medens 125 Øre bibeholdes for Udlændinges Vedkommende.

140 og 160 Dages Understøttelse paa Stedet foreslaas forhøjet til 250 Øre pr. Dag i St. f. som nu 2 Kr. pr. Dag. — Hjælpearbejdernes Underst. p. St. foreslaas ligeledes forhøjet med 50 Øre pr. Dag, saaledes at Understøttelserne bliver henholdsvis 150 og 175 Øre pr. Dag.

Hvis Arbejdsløshedskasseloven er til Hinder for Forhøjelsen af Understøttelsen paa Stedet til 250 Øre pr. Dag, formener man, at Lokalkasserne kan modtage de fornødne Midler af Forbundet og udbetale disse til Medlemmerne. *Vejle.*

§ 9.

I 3. Stk. 1. Linie udgaar Ordet »arbejdsløs«.

København (W. Jacobsen).

I 3. Stk., 2. Punktum ændres saaledes: Beløbets Størrelse, der dog ikke maa overstige 50 Kr., fastsættes af Hovedstyrelsen efter Indstilling af vedkommende Lokalafdeling og fradrages osv. *Ringkøbing.*

§ 10.

4. Stk. ....de første 6 Dage betales af Reservefonden. *Esbjerg.*

§ 25.

I første Stykke udgaar i 3.—5. Linie fra »4 Medbestyrere — — Forholdstalsvalgmaaden« og indsættes: »3 Medbestyrere, som ved almindelig skriftlig Afstemning«.

København (A. Vecht),

§ 28.

3. Stk. affattes saaledes: Hovedbestyrelsens Medlemmer er selvskrevne Deltagere, men har ingen Stemmeret medmindre de tillige repræsenterer en Afdeling eller Dele deraf. (Jvf. Paragraf 37, 2.) *Ringkøbing.*

Uden nærmere Udformning:

»Arbejdsløshedshjælpen hæves med 2 Kr., Rejsehjælpen eventuelt med et lignende Beløb.« *København* (P. Berendt).

Hovedbestyrelsen stiller følgende Ændringer, under forventet Sanktion af Arbejdsløshedsinspektoratet og Godkendelse af Indenrigsministeriet:

§ 2.

1. Stk. mellem »Kun« og »Lønarbejdere« indskydes »ubemidlede«. Indskudssætningen: »hvis økonomiske . . . Sygekasse, og« udgaar.

Som andet Stykke indsættes:

»Som ubemidlet efter denne Lov kan ingen anses, naar hans (hendes) Formue overstiger 5000 Kr., hvis han er ugift, 10,000 Kr., hvis han er gift.«

§ 4.

»45 Aar« første Stk. sidste Linje forandres til »40«.

Sidste Stk. tilføjes:

»medens Retten til at oppebære Understøttelse indtræder 1 Maaned derefter.«

§ 5.

Af første Stykke udgaar: »Nægtes Optagelse . . . at afgøre af nævnte Udvalg.«

Af tredje Stykke udgaar: »Saavel de af Sygekasseudvalget som de« og i Stedet indsættes: »Disse«.

§ 6.

I 10. Linje ændres 18 til 19.

§ 8.

erholder følgende Ordlyd:

Et Medlem er berettiget til:

90 Dages Rejseunderstøttelse à 1 Kr. 25 Øre pr. Dag (heri indbefattet Søn- og Helligdage) efter at have svaret skyldigt Bidrag for de sidste 52 Uger og i 26 Uger (jvfr. § 9^4) at have arbejdet ved Faget (jvfr. dog § 10^2). Endvidere tillægges Overfartspenge indenfor Landets Grændser samt ved Rejse i Plads et saa stort Beløb, som 3. Klasses Billet andrager. »Rejsebeløbet« maa i et løbende Aar ikke overstige 25 Øre pr. Dag i 90 Dage eller ialt 22 Kr. 50 Øre.

90 Dages Understøttelse paa Stedet à 2 Kr. pr. Dag (Søn- og Helligdage indbefattet) efter at have været Medlem i 52 Uger og have arbejdet ved Faget i 52 sammenlagte Uger, hvoraf de sidste 26 Uger her i Landet, selv om der i mellemliggende Perioder er hævet Rejseunderstøttelse.

140 Dages Understøttelse paa Stedet à 2 Kr. pr. Dag (Søn- og Helligdage indbefattet) efter at have arbejdet ved Faget og bidraget i de sidste 52 Uger uden mellem Ugebidragene at have nydt Rejseunderstøttelse.

Naar et Medlem har betalt 200 Ugebidrag uden i disse at have nydt Understøttelse, er det berettiget til 2 Kr. pr. Dag i 160 Dage aarlig.

De Medlemmer, som have erhvervet Ret til Understøttelse paa Stedet, kunne nyde de 90 Dage paa Rejse, à 175 Øre pr. Dag + Overfartspenge eller Billet, dog saaledes at det samlede Beløb ikke overstiger henholdsvis 90, 140 og 160 Dages Understøttelse à 2 Kr. i et løbende Aar.

Hjælpearbejdere erholder i Understøttelse paa Stedet 1 Kr. pr. Dag efter at have svaret Bidrag for de sidste 52 Uger og 1 Kr. 25 Øre pr. Dag efter 200 Ugebidrag uden mellem

disse at have oppebaaret Arbejdsløshedsunderstøttelse. I begge Tilfælde ydes Understøttelsen i 140 Dage aarlig.

Alle Understøttelser gælder løbende Aar, saaledes at man ingensinde i Løbet af 12 paa hinanden følgende Maaneder kan oppebære større Understøttelse end henholdsvis 145, 180, 280, 320 Kr. (foruden Overfartspenge) for de højstbetalende og 140, 175 Kr. for Hjælpearbejdere.

Har et Medlem i Løbet af 3 paa hinanden følgende Regnskabsaar modtaget Understøttelse til et samlet Beløb af henholdsvis 435, 540, 840, 960 Kr. (foruden Overfartspenge) for de højstbetalende og 420, 525 Kr. for Hjælpearbejdere, kan der ikke ydes ham yderligere Understøttelse af Kassen, førend han i et derefter følgende helt Regnskabsaar har været Medlem af Kassen og betalt de for dette Tidsrum skyldige Bidrag som nydende Medlem.

Udover de i nærværende Paragraf fastsatte Maximalunderstøttelser ydes der kvindelige Medlemmer, som har svaret Bidrag til en Arbejdsløshedskasse i 72 Uger og af disse erlagt de 52 Ugebidrag til Bogtrykfagets Arbejdsløshedskasse, *en Barselhjælp* af 12 Kr. ugentlig i de første 4 Uger efter Nedkomsten. En lignende Understøttelse ydes ogsaa til Enker efter Medlemmer, som havde erhvervet Ret til Understøttelse paa Stedet, hvis Nedkomsten finder Sted inden 9 Maaneder efter Forsørgerens Død.

§ 10.

I andet Stk. 4. Linje indskydes mellem »erholde« og »Rejsehjælp«: »90 Dages«.

4. Stk. I Stedet for første Punktum indsættes: »For mindre end 6 Dage af en Arbejdsløshedsperiode, regnet fra Arbejdsløshedens Anmeldelse, tilstaas ingen Understøttelse.«

6. Stykke ændres til:

Ved dagvis Beskæftigelse bortfalder Understøttelse for disse Dage. Ved delvis Beskæftigelse ved Faget eller i andet Erhverv kan Understøttelsen nedsættes saaledes, at den samlede Indtægt ikke overstiger vedk. Medlems gennemsnitlige ordinære Fortjeneste ved Arbejde i Faget. Medlemmer, som arbejder ved Faget Lørdag Aften og Nat eller Søndag Nat, erholder ingen Understøttelse for den paagældende og paafølgende Dag. Undladelse af at anmelde sligt Arbejde medfører Understøttelsens Ophør og den paa denne Maade uberettiget hævede Understøttelses Tilbagebetaling, ligesom den Paagældende tillige af Hovedbestyrelsen kan frakendes Retten til Understøttelse i indtil en Maaned. I Gentagelsestilfælde kan Vedkommende udelukkes af Kassen.

§ 11.

Punkt 3. 3. Stk. tilføjes: »eller ved utilbørlig Adfærd.«

Punkt 7. I anden Linje indskydes mellem »Ledelse« og »anvist«: »eller et kommunalt Anvisningskontor« og mellem »som« og »svarer«: »efter Ledelsens Skøn«.

I sidste Stykke: § 18 ændres til § 19.

§. 12

tilføjes: »For anden Forseelse mod Kassen kan der idømmes Tab af Understøttelsesret for et i hvert enkelt Tilfælde nærmere fastsat Tidsrum, dog ikke udover et Aar.«

§ 13.

Efter Anvisningskontorer i 3. Linje tilføjes: »som tillige fører Kontrol med Arbejdsløse«.

§ 14.

Parentesen i 2. og 3. Linje ændres: (jvf. Overflytningsreglerne og Arbejdsløshedsloven af 8/4 1914 § 12).

§ 22.

I første og anden Linje udgaar: »og eventuelt Kommunetilskud«.

§ 26.

I 9. Linje ændres »Rejsehjælp« til »Understøttelse«.

Af 10.—12. Linje udgaar »i Overensstemmelse . . . Regler« og i Stedet indsættes: »(jvf. Arbejdsløshedskasseloven af 8/4 1914 § 12, sidste Stykke.)«

§ 29.

I sidste Stykke ændres »§ 16« til »af 8/4 1912 § 18«.

§ 38.

Mellem »Opløsning« i 3. Linje og »skal« i 4. Linje indskydes: »eller Anerkendelsens Bortfalden«.

Resolution.

Delegeretmødet bemyndiger Hovedbestyrelsen til at foretage det videre fornødne for Oprettelse af det i Arbejdsløshedsloven af 8. April 1914 § 16 nævnte *særlige Fond* i Overensstemmelse med Arbejdsløshedsnævnets til sin Tid vedtagne og af Indenrigsministeriet godkendte Regler.

IV. Kontrol og Arbejdsanvisning.

V. Valg, eventuelt Opstilling af Tillidsmænd.

VI. Fastsættelsen af Lønninger og af de Delegeredes Diæter.

Dansk Typograf-Forbunds Københavns Afdeling

(Sættere, Trykkere, Stereotypører, mdl. og kvl. Hjælpearb.)

afholder

ekstraordinær Generalforsamling

Søndag den 5. Juli Kl. 10½ **præcis**

i Festsalen, Rømersgade 22.

Dagsorden: Beretning fra Kontrahentmøderne. STYRELSEN.

Samme Dag Kl. 11½ Form.

afholdes

ekstraordinær Generalforsamling

i de respektive Underafdelinger paa følgende Steder:

Sætterafdelingen (Sættere, Stereotypører og mandlige Trykkeriarbejdere) i *Festsalen*, Rømersgade 22.

Trykkerafdelingen i *den mindre Sal*, Rømersgade 22.

Kvindeafdelingen, *2. Sal til Gaden*, Rømersgade 22.

Dagsordenen paa alle tre Generalforsamlinger er: 1. *Forslagene til Delegeretmødet.* 2. *Opstilling af Liste til Valg af Repræsentanter til Delegeretmødet.*

Medlemmerne bedes give talrigt Møde.

Til Delegeretmødet kan Sætternes Underafdeling vælge 33, Trykkernes 9 og Kvindernes 10 Delegerede. Valget foretages ved Forholdstal efter Regler, der findes kundgjort i nærværende Nr. af »Typ.-Tid.«, og hvortil henvises. Enhver Liste skal skriftlig indleveres til Formanden for den paagældende Underafdeling og være underskreven af mindst 6 Medlemmer som Anbefalere. En Liste kan ikke indeholde flere Navne, end der skal vælges Delegerede for den paagældende Afdeling.

Ved nærværende indkaldes herved Lister til Valget i de tre Underafdelinger i København. For at være gyldig indleveret, skal de være paa Forbundskontoret **senest Mandag den 6. Juli Kl. 10 Form.**

København, den 16. Juni 1914.

STYRELSEN	STYRELSEN	STYRELSEN
for Sætternes Underafdeling.	for Trykkernes Underafdeling.	for Kvindernes Afdeling.

Til Sagen!

HR. LAURITZ JENSEN! Tror De, at det ved fornuftige Overvejelser med Dem selv vil lykkes at naa til det Standpunkt, at **en Udmeldelse vil være baade gavnlig og formaalstjenlig?**

Ingen bør nemlig tage dette Standpunkt før efter moden Selvovervejelse. Ikke i første Række fordi andre eller jeg har raadet dertil.

De ønsker ikke personlig Diskussion. Dog lader De alt andet ligge og griber Lejligheden til at løsrive og besvare det **eneste** Spørgsmaal, der var **personligt**. Og paa hvad Maade. De svarer i Øst, hvor jeg spurgte i Vest. Jeg har ikke spurgt om, hvorledes Deres Stilling har været **under Tarifforhandlingerne.** Jeg har nemlig gennem mange Aar lært Dem at kende som en Mand, der altid har respekteret de Beslutninger, som Flertallet har truffet. Jeg ikke alene **tror**, men jeg

véd, at selv om Udmeldelsen bliver en Kendsgerning, taber De ikke Interessen for Organisationen eller bliver Højremand.

Herpaa ønskede jeg altsaa ikke Svar. Jeg spørger ikke om noget jeg véd. Det, jeg ønskede Oplysning om og Bekræftelse paa, var den Modstand, som **Opstillingen** af Kravet om de 8 Timer som **Hovedfordring** paa vor Tarif mødte saavel indenfor vor egen Ramme som indenfor »De Samv.«.

Til Belysning heraf kun dette: Ved Tarifrevisionen i 1898 rejste jeg Kravet om at faa de 8 Timer sat som **Hovedfordring** paa vor Tarif. Ved et Møde mellem Diskussionsklubberne »Karl Marx« og »Catalina« i 1899 rejste jeg Spørgsmaalet om ved **alle** kommende Lønoverenskomster at opstille **8-Timers-Dagen** som en **Hovedfordring** og skyde Lønfordringerne noget i Baggrunden til alle Fag havde faaet dette Krav gennemført. Daværende Forretningsfører P. Knudsen som næsten de fleste andre Talere ønskede ikke at gaa denne Vej. Det betød og betyder jo ogsaa et Brud med den gængse Opfattelse: At Lønfordringerne **alle Tider** bør staa i første Række. Tanken vakte, som sagt, den Gang i de ledende Kredse stærk Modstand, og denne er vist næppe helt brudt endnu. Mange Fag har jo desværre, til Skade for os, **10 Timer**. Og det til Trods for, at vi i Aar har holdt **25-Aars-Jubilæum** for Maj-Demonstrationernes Begyndelse.

Det var altsaa om dette Spørgsmaal, jeg ønskede Oplysning. Navnlig vil jeg gerne have Svar paa, hvorledes Deres Stilling har været hertil i de forløbne Aar, siden Tanken blev rejst. Vil De ikke blot ved et Par korte Citater af Deres Udtalelser i Forretningsudv., Forbundsstyrelsen, »De Samv.« og eventuelle Artikler i »Typ.-Tid.« oplyse herom.

De ønsker saglig Diskussion. Gennem det store Antal Artikler, der har staaet i »Typ.-Tid.«, ligesom gennem de mange Møder, der har været holdt, siden jeg rejste Spørgsmaalet om Udmeldelsen i 1902, mente jeg denne Side af Sagen tilstrækkeligt belyst. Jeg mener ogsaa, at der i mine tre sidste Artikler som i mine opstillede Spørgsmaal er tilstrækkeligt sagligt Stof.

Jeg anser det derfor for overflødigt at fremkomme med nye Momenter, navnlig efter den Ulyst, De har lagt for Dagen til at svare paa saglige Spørgsmaal.

Med Hensyn til **Taktiken** ved Provinstarifen anser jeg det for ganske naturligt, at dette afgøres indenfor fire Vægge.

Hvilke Krav, der skal opstilles paa Tarifen, bør derimod frem til Diskussion. Paa dette Omraade bør intet luskes igennem.

Da det lader til, at De ikke har set de saglige Momenter, der ligger i mine Artikler, skal jeg tillade mig at opstille følgende til Besvarelse:

1. Havde Overretssagfører OSKAR JOHANSEN Ret, naar han i »Politiken« allerede i 1899 efter Lock-outen gjorde opmærksom paa, at »De Samv.«s Ligestilling med Arbejdsgiverforeningen var blevet betydeligt forrykket ved det Overfald, Arbejdsgiverforeningen havde lavet ved Septemberforliget. Og naar han advarede Arbejdsgiverforeningen mod at benytte sig heraf?
2. Havde Hr. GUSTAV PHILIPSEN Ret, naar han efter Lock-outen i 1908 (hvori vi deltog) bl. a. betegnede »De Samv.«s Magtstilling reduceret til Tvangsredskab for Arbejdsgiverforeningen? osv.
3. Har LYNGSIE Ret i sit forandrede Syn paa »De Samv.«, naar han nu gaar med til et Forslag om Udmeldelse af »Dansk Arbejdsmands-Forbund«?
4. Er det korrekt, at det kun var ganske faa Mænd, der paa vore Vegne underskrev paa det skæbnesvangre Septemberforlig?
5. Er det korrekt, at Arbejdsgiverforeningen har tvunget saa mange Overenskomster til Udløb i 1916, at disse vil komme til at omfatte ca. 60,000?
6. Har »Sociald.« Ret, naar den betegner Arbejdsgiverforeningens Hovedledelse for en »Camarilla«, værre end Fortidens Landevejsrøvere?
7. Har vi da nogen Grund til at nære store Forhaabninger til 1916, naar disse Mænd sammen med et lille Mindretal af vore egne atter skal til at afgøre Tusinder og atter Tusinder Arbejderes Skæbne?

Der var ikke saa faa andre nye Momenter, der burde drages frem, men i et lille Blad som »Typ.-Tid.« bør der selvfølgelig være Plads for andre til at faa deres Mening frem.

Derfor til Slut kun dette: Anser De det forkert ved den store Sø-Ulykke:

At de Mennesker, der kunde svømme, sprang i Vandet og ikke lod sig drage ned af det synkende Skib?

At de søgte bort fra dem, der ikke kunde svømme, og som derfor kun vilde have trukket dem med ned?

Vilde de have gavnet sig selv eller andre ved at blive om Bord?

Er der noget forkert i at vort Fag forlader den synkende Skude?

Og skal vi saa ikke kaste alle højstemte Fraser om Faneflugt fra de andre Arbejdere, om »velsituerede« og »fine« Typografer over Bord? Og saa i Stedet for baade organisatorisk og økonomisk fundere os saaledes, at vi vil være i Stand til, hvis det bliver nødvendigt, at modtage en Strejke eller Lock-out? P. BERENDT.

P. S. Til Beroligelse for visse Skraalhalse kun dette: Jeg har aldrig været Medlem af nogen Diskussions-, Syndikalist- eller anden Klub. Kun af min Vælger- og Fagforening. Ikke desto mindre har jeg dog anset mig for at være Socialdemokrat fra mit 18—19 Aar og tillader mig det samme endnu (ganske vist ikke kgl. Hof-).

Bladsætterklubben

afholder **ekstraordinær Generalforsamling** Søndag den 5. Juli Kl. 10 Form. i Rømersgade 22, 1. Sal til Gaden.

Dagsorden: 1. Valgmaaden til Afdelingsstyrelsen. 2. Opstilling af Liste til Valg af Delegerede. 3. Eventuelt.

Alle Medlemmer bedes give Møde. STYRELSEN.

Til Sætterlærling.

Til Oplysning for »Sætterlærling« skal jeg meddele, at et Forslag som det ønskede, der fremsættes i Artiklen «Lærlinge, giv Agt«, er indsendt i Maj til Behandling paa Delegeretmødet.

WILH. JACOBSEN.

Generalforsamlinger og Møder.

Aarhus Lokalafdeling

afholdt ordinær Generalforsamling Fredag den 19. Juni. Dirigent CHR. LEHMANN, Sekretær S. STEGGER SØRENSEN.

Forhandlingsbogen oplæstes og godkendtes.

FORMANDEN meddelte, at Indsamlingen til den syge Kollega i Maribo havde indbragt 66 Kr. 75 Øre. — Bogtrykker Jørg. Wind (»Middagen«) havde paa et meningsløst Grundlag opsagt et Medlem, hvilket medførte, at de øvrige hos Wind arbejdende Medlemmer samtidig opsagde deres Pladser. Sagen er dog nu bragt ud af Verden, idet alle Opsigelser er annulerede. Forøvrigt — udtalte Form. — tegner vedk. Bogtrykker til at kunne blive et Medlem, som Dansk Provins-Bogtrykkerforening faar megen Ære af. — Fra Arbejdernes Fællesorganisation var i en Skrivelse forespurgt, om Afdelingen kunde ønske at leje Lokale til Kontorbrug i en paatænkt Fagforeningsbygning. Styrelsen foreslog at svare, at man for Tiden ikke kunde give bindende Tilsagn herom, og efter nogle Bemærkninger af A. REIMERS og FORM. sluttede Generalforsamlingen sig hertil.

Det vedtoges til Delegeretmødet i Odense at sende det Antal Repræsentanter, man i Henhold til Lovene havde Ret til, ligesom at disse vælges paa en Generalforsamling.

Formandens Løn fastsattes som tidligere til 100 Kr., og til Formand genvalgtes med Akklamation MARTHIN PEDERSEN. Til Styrelsesmedlemmer genvalgtes N. MORTENSEN, CHR. P. ROSTGAARD og Fru K. MORTENSEN. Suppleant: AAGE FACK.

Efter at FORM. havde opfordret til talrig Tilslutning til Sommerudflugten Søndag d. 5. Juli, sluttede den kortvarige Generalforsamling.

Hobro Lokalafdeling

afholdt ekstraordinær Generalforsamling Søndag den 21. Juni i Anledning af det forestaaende Delegeretmøde. Til Delegeret valgtes FORMANDEN enstemmigt. — Efter en længere Diskussion vedtoges det at henstille, at de to laveste Lønklasser slettes, saaledes at der kun bliver én Lønskala for Provinserne samt en do. for Maskinsættere. — Understøttelsen paa Stedet ønskede man forhøjet fra 2 Kr. til 2 Kr. 50 Øre pr. Dag.

FORMANDEN indledede derefter en Diskussion om Udmeldelsen af »De samv. Fagforbund«, som ved en Afstemning resulterede i, at man vilde blive staaende. HJ. I.

Bog- og Akcidenssætter-Klubben.

Samtlige Bog- og Akcidenssættere indbydes til Møde i den lille Sal, Rømersgade 22, Fredag den 3. Juli Kl. 8.

Dagsorden: 1. Hvad kan der gøres for at hæve den minimale Løn? 2. Opstilling af Liste til Valg af Delegerede. STYRELSEN.

Kasseeftersyn.

Typografernes Understøttelseskasse for Enker og Efterladte.

Ved et Dags Dato af undertegnede Revisorer foretaget uanmeldt Kasseeftersyn hos Kassereren forefandtes

i Obligationer	Kr.	37,000.00
i Sparekassebeholdning. .	-	5,342.12
kontant.	-	19.87

hvilket var i Overensstemmelse med Bøger og Bilag.

København, 29. Juni 1914.

C. E. BYNCK. N. CHR. CHRISTENSEN.

Nær og Fjærn.

De københavnske Medlemmer erindres om Generalforsamlingerne paa Søndag Form.

Der henvises til Kundgørelsen i nærværende Nr. af Bladet.

Medlemmerne anmodes om at give talrigt Møde.

Ærede Indsendere anmodes indtrængende om at skrive deres Indlæg *med Blæk* og nogenlunde *læseligt*.

Maskinsætternes Opmærksomhed henledes paa Generalforsamlingen i Maskinsætter-Klubben paa Søndag *Kl. 10* i Baltzers Kælder. Grundet paa Generalforsamlingen i Afdelingen samme Form. bedes Medlemmerne møde præcis.

De københavnske Deltagere i Fællesrejsen til Leipzig samles i Morgen Lørdag Aften Kl. 9 i Rømersgade 22, 1. Sal til Gaden, hvor Programmet vil blive forelagt og drøftet. *Indtegningen er nu sluttet.* For at kunne betragtes som Deltager maa Vedkommende have indbetalt 70 Kr. (Provinskolleger, der rejser direkte til Leipzig eller slutter sig til de øvrige Deltagere undervejs, 26 Kr. 47 Øre) *senest i Morgen Lørdag* til LAUR. JENSEN, Gl. Kongevej 1 C[1], Kbhvn. B.

Sommerferie. »Vejle Amts Folkeblad«, »Vejle Socialdemokrat« og Fabrikant Charles Hindborg giver i Aar 1½ Uges Ferie til deres Trykkeripersonaler. Hos Hr. Hindborg gælder Ferien ogsaa de i Posefabriken beskæftigede Arbejdere. »Vejle Amts Avis« giver sit Personale 1 Uges Ferie. — Hos Hr. Hindborg har Typograferne endvidere for en Tid siden faaet deres Løn forhøjet med 1 Kr. pr. Uge.

— »Loll.-Falst. Stiftstidende«s Personale har i Lighed med tidligere Aar faaet tilstaaet 1 Uges Ferie med fuld Udbetaling af Ugeløn. Ferien er paabegyndt.

— »Helsingør Dagblad«s Personale har atter i Aar faaet tilstaaet en Uges Ferie med Udbetaling af fuld Ugeløn. Ferien er begyndt. — Typograferne paa Byens to andre Blade har derimod endnu ikke opnaaet at faa Del i Feriens Glæder.

Ved Indsamlingen til Fordel for Trykker J. Th. V. Jensen i Maribo er endvidere indkommen følgende Bidrag: Nyborg 4.00, Aarhus 66.75. Med det tidligere indkomne ialt 414 Kr. 55 Øre.

Eventuelle Bidrag bedes snarest tilsendt, da Listen slutter om 8 Dage.

Maribo Lokalafdeling, 29. Juni 1914. M. LINDHARDTSEN.

DANSK TYPOGRAF-FORBUND
BOGTRYKFAGETS ARBEJDSLØSHEDSKASSE
GL. KONGEVEJ 1 C[1].

Kontorerne er aabne for Ind- og Udbetalinger fra 1—3 samt Fredag og Lørdag Aften fra **5—6½**. Telefon **4331**.

Anvisningskontoret: Telefon 4331, før Kl. 9 Form. og efter 6 Aften gennem *Amager 1227y*. Telegramadr.: Typforbundet, Kbhvn.

Foreningsmeddelelser.

Lægerne.

Dr. d'Auchamp er bortrejst i ca. 4 Uger fra d. 3. Juli, i hvilken Tid hans Praksis besørges af Dr. Fru H. Møller, Gl. Kongevej 178 A. Konsultationstid fra 1—2, Søndag fra 10—11.

Dr. Erik Brehm er borttrejst fra 29. Juni til 23. Juli, i hvilken Tid hans Praksis besørges af Hr. Overlæge Heyndahl, Godthaabsvej 58[2]. Konsultationstid fra 11—12. Telef. Godthaab 431.

Dr. Erik Larsen er bortrejst fra d. 1.—31. Juli, i hvilken Tid hans Praksis besørges af Dr. Lange, Knippelsbrogade 1[3]. Konsultationstid fra 1—2, Søndag Kl. 9, og af Dr. Bøcher, Torvegade 19[1]. Konsultationstid fra 1—2, Søndag Kl. 8.

Ny Medlemmer.

København: Sætter Jens Chr. Ovesen, udl. 26/6 14 hos Fr. Bagge (arb. s. St.), kun Medlem af faglig Afdeling.

Hjørring, Vilh. Peter Christiansen, udl. 14/6 14 i Vends. Venstreblad.

Indvendinger mod Optagelsen maa ske inden 14 Dage fra Dato til vedk. Lokalafdel.

Tiltraadte.

København: 2558 Aage C. Chr. Vilh. Siems fra Hillerød (arbl.). Hjælpearb. Hans Charles Peter Bendtsen (Politiken) fra Dansk Smede- og Maskinarbejderforb.

Assens, 6320 Fr. Madsen (Assens Amts Avis). Esbjerg, 6973 Anton Strand (arbl.) og 6841 Elias Borch (arbl.). Nakskov, 1487 Emil Nielsen (Vestlollands Avis) og 683 Harry Larsen (Vestlollands Avis). Nykøbing F., 2673 Carl Henrik Hansen (Loll.-Falst. Stiftstid.) og 6507 Henrik Nielsen (L. Jensen, Sakskøbing). Odense, 2742 Ole Mæhlum (Hagen & Sørensen) og 3828 C. L. Riise (Hagen & Sørensen). Svendborg, 2509 Svend Alfr. Petersen. Thisted, 6126 Carl Møller Petersen (M. Korsgaard). Vejle, 6731 Helge Christensen (Vejle Soc.-Dem.).

Fratraadte.

København: 855 Ewald Einar Hansen til Udl. i Pl. 2673 Carl Henrik Hansen til Nykøbing F. i Pl. 3669 Chr. Edv. Jensen til Udl. i Pl. 683 Harry J. A. Larsen til Nakskov i Pl. 6820 Valdemar Leth til Aarhus i Pl. 1487 Albert Emil Nielsen til Nakskov i Pl. 1240 Johannes Petersen til Rønne i Pl. Aalborg, 4457 Oskar Jørgensen paa Rejse. Hjørring, 6126 Carl J. Møller Petersen til Thisted i Pl. Horsens, 6731 Helge Christensen til Vejle i Pl. Maribo 1876 A. Petersen Lind paa Rejse. Nakskov, 6327 H. Mortensen til Middelfart i Pl. og 6507 Henrik Nielsen til Sakskøbing i Pl. Nykøbing F., 3745 Carius Steen-Rasmussen til Odense (arbl.). Ribe, 3849 Carl Christensen til Kolding i Pl. Roskilde, 6841 Elias Borch til Esbjerg (arbl.). Vejle, 4393 M. Kirkegaard til Skive i Pl.

Udmeldt.

Aarhus, 4896 Olga Jensen.

Trykkeriarbejd.s Brancheklub

afholder ekstraordin. Generalforsamling Fredag den 3. Juli Kl. 8½ i Holbergsgade 26.

Dagsorden: Opstilling af Liste til Valg af Repræsentanter til Delegeretmøde.

STYRELSEN.

M.-K. afholder *ekstraordinær Generalforsamling* Søndag den 5. Juli, Kl. 10 Form., i Baltzers Kælder, Hjørnet af Frederiksborggade og Rømersgade.

Dagsorden: 1. Delegeretmødet. 2. Valg af Delegerede. 3. Eventuelt. STYRELSEN.

Typografernes Sangforening.

Lørdag Kl. 8½ Pilealléen 16. (1x)

T. C. C. Søndag: Kastrup-Dragør. Ved Glyptoteket Kl. 10 (F.). (31)

ANNONCER

En Trykker,

hurtig og akkurat, dygtig til Illustrationstryk, kan faa Plads 1. Avg. i et større Bogtrykkeri. Bill. mrkt. »B 1914« med Anbefalinger modtager Ekspeditionskontoret. (124)

Tandlæge Edv. Møller,

Købmagergade 30, 2.

udfører enhver Tandbehandling til smaa Priser. Samvittighedsfuldt Arbejde. Bedøvelse hele Dagen. Konsultationstid 10—3½, 6—7 Efterm. og 10½—12 Søndag. Telefon 8181. (114)

Tandlæge Dyrlund-Smith,

St. Kongensgade 39, St.

Konsult.: 10—4 og 6—7, Sønd. 10—11.

Sygekassens Priskurant.

Telefon Central 6125. (6)

C. Langsteds Skotøjsforretning,

Tagensvej 3.

Stort Lager af Hertz' Fodtøj. (75)

F. L. BIE A/S

Ny Østergade 9 København.

— Telefon 8062. —

Samtlige Maskiner og Artikler for **Bogtrykkerier, Bogbinderier, Litho-Etablissementer, Klichéfabriker** og beslægtede Brancher.

Kulante Betingelser.

Stadigt stort Lager. (12

PARITZ GOTTSCHALCK

KONGENS NYTORV 8 o o TELEFON 3378

Nye og brugte Maskiner haves paa Lager.

Stort Lager af alle Utensilier. (15)

Carl Erichsen,

Fagforretning for Bog- & Stentrykkerier samt Bogbinderier.

Telefon 2526. Løvstræde 6.

Lager af *Farve. Maskiner, Skrifter, Utensilier* og *Valsemasse.*

Etabl. af større og mindre Bogtrykkerier.

Kulante Betingelser. (10)

Brugte Maskiner.

Digeltrykpresser og **Hurtigpresser,** brugte, i god Stand, reparerede paa mit Værksted, sælges meget billigt under fuld Garanti. Stort Lager haves i Reglen.

(7) **Adolph Wulff.**

WILLIAM SIMMELKIÆR

SUNDHOLMSVEJ 67 (5)

SKRIFTSTØBERI GALVANOPLASTIK

ANNONCECLICHÉER XYLOGRAFI

Hotel „Union“, Viktoriagade 2 & 4, Hj. af Vesterbrogade *(bedste Spisested i København)* anbefaler ny monterede elegante Værelser à Kr. 1.25. Telefon 4092. (9)

Arbejdernes Livsforsikring tegner Livsforsikring med eller uden Udbetaling i levende Live. — **Konfirmationsforsikring** tegnes paa særlig fordelagtige Vilkaar **med Præmiefrihed ved Forsørgerens Død.** — Arbejdernes Livsforsikring er i sin Afdeling med Lægeundersøgelse **betydelig billigere end andre Selskaber** med ugenlige Præmier, ligesom alle Forsikringer er genforsikrede i Statsanstalten. — **Restancefrist under Arbejdsløshed eller anden uforskyldt Aarsag.** — Ugenl. Opkrævn. sammen med Foreningskontingentet. — Forlang Oplysning hos

ANTON JENSEN,

(57) Thingvalla Allé 28, S.

Redaktør: JUL. SCHRØDER, Kong Oscarsgade 9, 2 Kbhvn. Str. Ekspeditør: P. HVIDTFELDT, Gl. Kongevej 1 C, 1. S. Kbhvn. B.

Abonnement gennem Postkontorerne: 1 Kr. pr. Kv. Annoncer: 15 Øre pr. Petitlinje. 26 Gange og derover Rabat.

Trykt hos F. E. BORDING (V. PETERSEN) København.

TYPOGRAF-TIDENDE

ORGAN FOR DE TYPOGRAFISKE ARBEJDERES INTERESSER

NUMER 27 KØBENHAVN DEN 10. JULI 1914 XLI AARGANG

Bogtrykfagets Arbejdsløshedskasse.

Københavns Afdeling

afholder

ekstraordinær Generalforsamling

Torsdag den 23. Juli Kl. 8 præcis

i Rømersgade 22, 1. Sal til Gaden.

Dagsorden: Valg af 52 Delegerede til Delegeretmødet i Bogtrykfagets Arbejdsløshedskasse. STYRELSEN.

Skal vi »ud«?

(Af ANTON CHRISTENSEN.)

I.

NAAR Tiden for et Delegeretmødes Afholdelse nærmer sig, da véd vi, hvad der venter os; thi saa kommer det evigt unge og uopslidelige Spørgsmaal om vor Forbliven eller Ikke-Forbliven i »De samvirkende Fagforbund« igen paa Dagsordenen. I 2½ Aar – fra et Par Maaneder efter det ene Delegeretmøde til 3—4 Maaneder før det næste — er Spørgsmaalet dødt; det er, som om der absolut ikke indenfor vort Forbund var noget Spørgsmaal for og imod D. s. F. Et enkelt lille Pip i Ny og Næ fra en af dem, der stærkest rider denne Kæphest, gaar sporløst hen over Hovedet paa den store Mængde blandt Kollegerne. Der *er* ingen Modtagelighed for disse Melodier i den Tid; men til Gengæld skulde man tro, at der i et lille halvt Aar omkring hvert Delegeretmøde kun eksisterede dette ene Spørgsmaal. Som den første Svale, der varsler, hvad den nærmeste Fremtid vil bringe, kommer der et Par filosofiske Artikler fra en æret Kollega, derpaa en kort Pavse — og saa bryder det løs!

Hvad der bevæger mig til ogsaa at synge med i dette for Tiden alt andet overdøvende Kor, er dette, at jeg synes, at der fra de ærede Kollegers Side, der vil have D. s. F. henrettet, er en følelig Mangel paa Realiteter i Dokumentationen. De gamle Paastande gaar igen og igen, selv om deres Uholdbarhed gentagne Gange er paavist, og selv en Uhyrlighed som den Historie om D. s. F.s Kasse, i hvilken vi skal fylde vore Penge, viser sig til Trods for, at dog de allerfleste er klar over, at det Beløb, der indbetales til D. s. F. udover de paalignede Strejkebidrag, der selvfølgelig straks gaar videre til de Fag, der er i Konflikt, kun drejer sig om nogle ganske faa Øre i Administrationstilskud, nemlig 30 Øre pr. helt- og 15 Øre pr. halvtbetalende Medlem *pr. Aar.*

Hvad var Aarsagen til, at De samvirkende Fagforbund dannedes?

Naar man beskæftiger sig saa meget med Spørgsmaalet om vor Stilling til D. s. F., og der sikkert snart igen skal være Afstemning om vor stadige Tilslutning eller ikke til denne Landscentralisation, er det ingen Skade til af gøre sig klart, hvad det er for en Institution, og hvorfor vi har den.

Oprettelsen af D. s. F. foretoges ganske simpelt af den ene Grund, at det var en *Nødvendighed* at faa dannet faste Former for Fagenes gensidige Støtte i Krigstider. At gennemgaa hele Forhistorien, der beviser denne Paastand, tillader Pladsen her i Bladet selvfølgelig ikke; men saa meget kan siges, at allerede flere Aar forinden var man klar over, at det ikke kunde blive ved at gaa paa den gamle Manér; thi den moralske Støtte, der tilsagdes, og de frivillige Bidrag, der tilflød de i Kamp værende Fag, var ikke nok til at bringe Sejren hjem, fordi Udviklingen førte med sig, at Konflikterne fik en stadig større og større Udstrækning, og det gjaldt baade Strejker og Lock-outer; de sidste er nemlig ikke noget, der er kommet efter D. s. F.s Stiftelse; de var allerede sat godt i System i Forvejen, selv om det til en Begyndelse var i mindre Format.

Hvad kan vi faa i Stedet?

Nu er Forholdet det, at de Kolleger, der vil have vort Forbund udmeldt af D. s. F., slet ikke er enige om, under hvilke Former vi da skal arbejde. Jeg betragter det paa Forhaand som givet, at ikke ret mange er villige til at drage Konsekvensen af Decentralisationsbestræbelserne saa vidt, som de 6 Medlemmer, der i »Typ.-Tid.« Nr. 24 mener, at man skal komme dertil, at hver Lokalafdeling har Selvstyre. Selv om jeg erkender, at det maa være Konsekvensen af hele Udmeldelsesspørgsmaalet, er jeg dog tilbøjelig til at tro, at dette Forslag snarere vil hemme end fremme Bevægelsen for Udmeldelse; thi de fleste vil sikkert betakke sig for at faa genindført saa forældede Forhold, som at hver enkelt Lokalforening skal ligge og rode med sine egne Sager.

Men bortset fra Tilhængerne af dette Forslag og nogle enkelte, der søger at fastslaa som et Dogme, at vi ikke kan bekæmpe Kapitalen med Kapital, og at godt funderede Strejkekasser er en Uting, er dog baade Modstandere og Tilhængere af D. s. F. enige om, at det er ganske rart hver Uge at kunne hæve et bestemt Beløb i Strejkeunderstøttelse saalænge en Konflikt varer. Og det er da heller ikke saa meget selve *Understøttelsesprincipet*, man anker over; man fremhæver jo saa smukt, at vi ikke skal unddrage os Solidaritetspligterne overfor andre Fag, men ogsaa skal yde vort Bidrag, selv om Udmeldelsen gaar i Orden — og saa venter man selvfølgelig, at der vil blive gjort Gengæld mod os, hvis det bliver nødvendigt.

Nej, det der i denne Forbindelse falder en Del Kolleger for Brystet, er den Medbestemmelsesret, som andre Fag har i det enkelte Fags Forhold, saafremt der i Konfliktstilfælde forlanges Hjælp. Men det er et forfærdeligt Snæversyn, der her gør sig gældende, thi i saa godt som alle Livets Forhold gælder det, at der med Pligter følger Rettigheder og med Rettigheder Pligter. Hvorfor skulde Forholdene være anderledes Fagene imellem? I det Øjeblik et Fag ønsker at sætte sine Krav gennem ved Hjælp af en Strejke og i den Anledning forlanger Støtte fra andre Fag, er det da ikke mere end rimeligt, at det lægger Kortene paa Bordet og lader Repræsentanter for de andre Fag bedømme Chancerne for et heldigt Udfald af Striden.

Og vil Stillingen blive anderledes, saafremt vi kan tænke os, at D. s. F. blev opløst? Forholdet vilde da blive det, at naar et Fag i Kamptider ikke kunde klare Skærene alene, men maatte henvende sig til andre om Hjælp, da maatte det ogsaa fortælle, hvorledes Stillingen og Udsigterne var, og saa skulde *hvert Fag for sig* afgøre, om der nu ogsaa var nogen Mening i at støtte denne Historie med Penge, eller om man maaske var saa stærkt engageret i Forvejen, at det blev nødvendigt at nøjes med »moralsk« Støtte i Form af en svulstig Resolution. Der er vist, naar alt kommer til alt, ikke saa overdrevent mange, der vil finde denne Form for gensidig Hjælp mere tiltalende end den nuværende.

Internationale Forbindelser.

»Ja, men saa har vi de internationale Forbindelser, lad os udvikle dem«, vil Indvendingen maaske lyde fra enkelte Sider. Forbindelserne med Udlandet er ganske vist ved at komme i Stand rundt i de forskellige Fag; men Formerne er dog for den største Part endnu saa løse, at de ikke paa langt nær kan opveje Landscentralisationen; og der er sikkert lang Vej endnu, inden vi faar nogen virkelig Fornøjelse af disse Forbindelser. Tiden udvikler og modner selvfølgelig ogsaa dette Forhold; men at piske den til at sætte Automobilfart op lader sig nu en Gang ikke gøre.

Og hvad vilde vi opnaa, hvis det lykkedes os at faa vor internationale Sammenslutning i en saadan Stand, at vi i Tilfælde af Konflikt kunde undvære Bidragene fra de andre Fag i vort eget Land? Er der nogen, der for Alvor tror, at det er gørligt at faa Udlandets Arbejdere til obligatorisk at svare Strejkebidrag, saafremt de ingen Indflydelse faar paa Krigens Erklæring og Forløb? Hvis ikke dette er Tilfældet, maa vi vist hellere indanke Sagen for den Domstol, der bestaar af Kammerater fra andre Fag i vort eget Land; thi den er dog, trods alt, sikkert bedre i Stand til at bedømme Situationen rigtig end Udlandets Arbejdere.

Til Bladsætterne.

Atter staar et Valg for Døren, Valget af Repræsentanter til Delegeretmødet. Bladsætterne har ogsaa denne Gang deres egen Liste, opstillet og anbefalet af Kolleger fra forskellige Virksomheder her i Byen. Bestyrelsen for Klubben anmoder i den Anledning Klubbens Medlemmer om at udføre et energisk Arbejde for at skaffe Stemmer til denne Liste, for at vor Repræsentation kan blive saa fyldig, som vi i Følge vort Antal kan gøre Krav paa. Ligeledes opfordres de Bladsættere, der endnu ikke er Medlemmer af Klubben, til at melde sig ind og derved bidrage til at styrke det Arbejde, Klubben gør for at varetage Bladsætternes specielle Interesser. *Alle* Bladsættere bør stemme paa Liste **E**.

Bladsætterklubbens Bestyrelse.

Liste G.

Da vi erfarer, at nogle Kolleger har anbragt os som »Forspand« for en blandet Liste, hvor JUL. SAMUELSEN er den faktiske Nr. 1, skal vi oplyse, at vor Opstilling paa vore Branchers Lister (henholdsvis Liste **A** og Liste **F**) er sket med vor Billigelse, medens derimod Anbringelsen af vore Navne paa Liste **G** er sket uden vor Vilje eller Vidende.

Det »Numer«, der atter denne Gang er lavet ved Delegeretvalg, beviser tilfulde, hvorledes vor Forholdstalsvalgmaade kan *misbruges*, og det maa haabes, at denne Valgmaade nu er anvendt for sidste Gang.

BERNH. E. SCHMIDT. VILH. WARTENBERG.

Delegerede, der ønsker at sikre sig Logi, bedes herom snarest henvende sig til Typograf AXEL DAHL, Nørrevoldgade 20, Odense. INDKVARTERINGSUDVALGET.

Christian Neumann.

1889 var et helt Revolutionsaar for »Typografernes Hjælpekasser«, som Sygekassen den Gang hed i København. Der havde alle Tider kun været én Læge til at raade Bod paa Typografernes daarlige Leben; men da gamle Ravn døde, blev der ansat hele tre: en for Vesterbro, Valby og Frederiksberg, en for Nørre- og Østerbro og en for den øvrige By med Christianshavn og Amager. Chr Neumann fik Nørrebro — og Nørrebro fik Neumann — den 1ste Juli 1889.

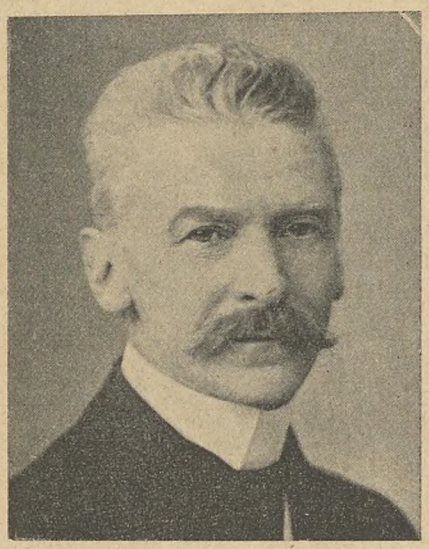

Læge for Typograferne i 25 Aar.

Og nu har han holdt Jubilæum — stille og bramfri som altid — oppe i Lønstrup, hvor han tilbringer Rekonvalescensen efter en heldigvis vel overstaaet Sygdom. Her er da Anledning for os til at ønske vor afholdte Læge til Lykke!

For 25 Aar siden omfattede Nørrebros Lægekreds tillige Østerbro og Hellerup foruden Utterslev, Brønshøj og Husum. Nu er et helt lille Kompagni Læger ansat i Neumanns gamle Kreds, som efterhaanden er indskrænket til det egentlige Nørrebro, uden at dog selve Antallet af Medlemmer er forringet. Mellem disse og deres Læge har altid bestaaet et idealt Forhold. Chr. Neumanns Klientel har altid haft den Tillid til deres Læge, som mere end alt andet faar den Syge til at tro paa Lægen og hjælper denne i hans Gerning. Hvor Dr. Neumann bliver kaldet hen, mærker den Syge, at Lægen føler med ham. Doktoren kan sidde ved den Syges Seng og have Tid til at høre paa hans Klage og tale til ham, saa han finder Ro, og især vil Mødrene vide sig i Taknemmelighedsgæld til Dr. Neumann, fordi det var tydeligt for dem, at han kunde føle med dem for deres syge Børn.

Chr. Neumann hører til de gode, gamle Læger, der helst selv vil passe Patienten og ikke strax ty til Speciallægens Assistance. Hvor ofte har ikke en Klient kommet op til ham med en hul Tand og faaet den trukket ud med det samme — man skal da ogsaa sørge for, at man ikke kommer ud af Vanen. Og hvor ofte har han ikke indvilliget i at tilse et Barn med smitsom Sygdom, naar Moderen ikke kunde nænne at lade det komme ind paa »Blegdammen«. Og for at erindre noget helt andet: Naar nu en af vore Gamle og Arme af visse Grunde ikke har været i Stand til at følge sin Læges gode Raad og bekoste, hvad Kuren krævede, har Dr. Neumann ganske stille lukket sin Pung op, der dog altid var lidt, om end ikke meget større.

Der er nu gaaet 25 Aar hen for vor Læge paa Nørrebro, i hvilke han har arbejdet for os med samme Nidkærhed som en af vore egne. Hans Gerning er af de stille, men af dem, der har vundet talrige og taknemmelige Venner i en af vore største Lægekredse. X

Til Bog- og Akcidenssætterne!

VED Sætterafdelingens Generalforsamling afvigte Søndag viste det sig, at man ved Opstillingen af Lister til Valget af Delegerede havde fulgt de rene Branchelinier saaledes, at der blev indleveret en Liste for hver Branche. Man havde fra de forskellige Sider ønsket, at Valget skulde foregaa efter disse Linier, og ladet Spørgsmaalet om Udmeldelsen af »De samvirkende Fagforbund« træde tilbage i anden Række, i Forvisningen om, at de Delegerede *selvfølgelig* vilde lade dette Spørgsmaal komme ud til Medlemmernes Afgørelse, noget, der i hvert Fald for Udmeldelsesmændenes Vedkommende vilde være i Traad med Kravet om Medlemmernes Bestemmelsesret. — Imidlertid har det senere vist sig, at en Kreds af Kolleger ikke har ønsket at respektere disse Branchelister, men *efter* Generalforsamlingen har indleveret en Liste, hvorpaa findes en Del Navne, hentede fra de øvrige Lister, og nogle enkelte, som ikke har fundet Optagelse paa disse. Der er ved denne Liste den Mærkværdighed, at de to øverste Navne samtidig findes øverst paa hver sin Brancheliste, og som en Følge deraf er betydningsløse for denne udover dette at virke som Trækplaster for Listen — som forøvrigt har faaet Betegnelsen G. — Den virkelige Førstemand paa denne Liste bliver, naar disse to, efter at være valgt paa deres Branchelister, bortfalder, JUL. SAMUELSEN. At S. meget gærne vil deltage i Delegeretmødet for paa dette at kunne arbejde for sine Ideer er jo forstaaeligt, men mindre forstaaeligt er det, at han i saa Fald ikke har søgt til sin Brancheklub for gennem denne at søge opnaaet et Mandat; derved kunde han have sparet sig selv for at optræde som Splittelsesmand — og samtidig skaanet en af de paa Liste A opstillede Kandidater, EDVARD SAMUELSEN, for at optræde som — — ja, jeg vil nøjes med at sige som noget meget uheldig noget — overfor sin egen Liste; thi det ser jo ikke godt ud samtidig at være opstillet paa én Liste og optræde som Stiller og Forkæmper for en anden — saa meget mere, som det var en Forudsætning paa Bog- og Akcidenssætterklubbens Møde, hvor denne Klubs Liste blev til, at saavel Medlemmerne som *i Særdeleshed de opstillede* skulde bøje sig for denne, hvordan den saa end kom til at se ud.

Forhaabentlig er Bog- og Akcidenssætterne saa agtpaagivende overfor et saadant Splittelsesforsøg, at i hvert Fald *ingen* af disse lader sig forlede til at kaste deres Stemmer paa denne Liste, *men stemmer paa Bog- og Akcidenssætterklubbens officielle Liste*, hvis Betegnelse er **A.**

OLAF H. HANSEN.

Liste G.

Til Valg af Delegerede efter Forholdstalsvalgmaaden er Udmeldelsesspørgsmaalet en Sag, hvori der kan være Mening i at benytte denne omstridte Valgmaade.

Liste **G** er udelukkende sammensat af Udmeldelsesmænd. Alle, som stemmer for Udmeldelse af De samvirkende Fagforbund, stemmer uden Hensyn til Branche for Liste **G**.

Paa Medunderskrivernes Vegne
O. JØRGENSEN.

»De samvirkende Fagforbund«.

TRODS alle godt skrevne Artikler om Nødvendigheden af, at Dansk Typograf-Forbund bliver indenfor »De samvirkende Fagforbund«, og trods dette, at man *maaske* bliver udsat for, at Hjælp — i Konfliktfælde — skal ydes os fra andre Fag som frivillig Understøttelse, og tiltrods for, at man véd, at Lysten (Evnen) til at understøtte frivilligt ikke er særlig stor, og at Bidragene, som en Følge heraf, *maaske* vil blive baade faa og smaa, har Forholdene alligevel udviklet sig til, at stadig flere og flere indser Nødvendigheden af, at der sker en Ændring i Fagenes Sammenslutning.

Det naturligste havde været, om »De samv. Fagforb.« gennem Reorganisation var blevet ændret i sit Forhold til samtlige de under denne Institution staaende Fagforeninger eller -Forbund; men dette har jo vist sig ugørligt.

Beviset herfor har man ved at sammenholde Lovene for »De samv. Fagforb.« før og efter Reorganisationsforsøget i 1913.

En Institution som »De Samvirkende« er ikke nem at reorganisere. Den er stiftet i en Tid, hvor der trængtes til en Sammenslutning — og det trænges der sikkert til endnu — men man *har* ikke holdt Trit med Udviklingen, man har ikke søgt efter nye Midler efterhaanden som Modstanderne har faaet Færten af, at de passende, og med Held, kunde anvende samme Vaaben som dem, der anvendtes af os. Rent fortvivlet bliver jo Forholdene for Fagene, naar disse ved en Tarifs Revision fra »De samv. Fagforb.« mindes om § 9, i hvilket det hedder, at *hvis* vedkommende Fag kræver Støtte, skal der, forinden Opsigelse af Fagenes Tarifer finder Sted, og *forinden* Fordringerne stilles til Arbejdsgiverne, indsendes skriftlig Meddelelse herom til Forretningsudvalget, saaledes at dette kan faa Tid til at indhente Oplysninger i Ind- og Udlandet. Og man har Eksempler paa, at saadanne indhentede Oplysninger er benyttede til at forhindre — eller i hvert Fald benyttet som Middel til at nedstemme Fordringerne om — Gennemførelsen af faglig berettigede Krav.

Det er ikke tiltalende, at man her i Danmark kan være udsat for at faa en *daarlig* Løn-Tarif, fordi f. Eks. Typograferne i Rumænien, Rusland eller Ungarn ikke har været i Stand til at gennemføre *gode* Løntarifer.

At Fagene i Løn- eller andre Konflikter støtter hinanden er naturligt og sundt; men naar et Fag, der er i Strid, paa Repræsentantskabets Forlangende *skal* søge Striden afsluttet, saa har man her givet Repræsentantskabet større Magt, end dette bør have; thi man *kan* dog vel tænke sig det Tilfælde, at et Fag, der har gode Chancer for Gennemførelsen af de stillede Fordringer, ved en Afstemning i Repræsentantskabet bliver nødt til at afslutte Kampen med et *daarligere* Resultat, end Tilfældet ellers vilde være blevet, kun fordi et eller flere andre Fag, ved Trusel fra Arbejdsgiverforeningen, er udsat for at komme ud i Striden, og fordi disse, organisatorisk eller økonomisk, mangler Evnen til at kunne modstaa en saadan Situation.

I Situationer som denne — og den er jo velkendt — bruges praktisk talt de daarligere stillede Fag som et Middel til at sænke de bedre stilledes Ønsker eller Fordringer, og Fornuften siger jo dog sig selv, at Arbejderklassen som Helhed ved Sammenslutningen i »De Samvirkende« ikke har villet — og heller ikke har tænkt sig Muligheden af at skulle — bruges som Værktøj i Arbejdsgivernes Hænder.

Ethvert Fag, der har Chance for at gennemføre Forbedringer, skal — helt igennem — have Lov dertil. At nægte dem Retten hertil, eller — om fornødent — ikke at yde dem nødvendig Hjælp, er værre end Stagnation, det er — Tilbagegang!

— — —

Den før omtalte Reorganisation, som sikkert mange Typografer o. a. havde sat deres Lid til, har imidlertid ikke rettet noget ved disse daarlige Forhold, og der bliver jo ikke andet for os at gøre — hvis vi da virkelig vil have lidt større Medbestemmelsesret — end at arbejde for Udmeldelsen af den Institution, der ligesom Samson er sat til at træde Møllen for d'Hrr. Arbejdskøbere.

Ganske vist paatager vi os derved — hver især — et større Ansvar, men mon Ansvarsfølelsen hos det enkelte Individ under »D. s. F.«s Førerskab ikke er bragt ned til et Lavmaal, der i meget ligestiller os med Dyrene, for saa vidt som at Lysten til at *æde* og *sove* er blevet større end Viljen til at være med i Arbejdet for Opnaaelsen af et *godt* Resultat til Lykke og Ære for os selv og vore Efterkommere.

Vi *maa* nu — efter det uheldige Reorganisationsforsøg — fastholde Udmeldelsen; thi lige saa lidt som den ærekære Arbejder holder af at blive betragtet som et Kreatur af sin Principal, om hvem der blot skal muges tilpas, ofte for i Forbindelse med et bestemt Kvantum Æde at faa ham til at blive en første Klasses Præmie-Malkeko, lige saa lidt har vi ønsket at blive betragtet som Brikker, med hvilke man kan flytte, alt efter som Modspilleren har Lyst til at gaa paa eller ikke.

Provinskollegerne har ingen Grund til at frygte for, at en eventuel Vedtagelse om Udmeldelse af »D. s. F.« skal virke generende for Gennemførelsen af en *god* Tarif for dem. Vi er ogsaa her i København interesseret i, at Lønningerne hæves i Provinsen; thi hver Gang der her i København finder Tarifrevision Sted, mindes vi om, at det ikke gaar an at stramme Buen for haardt, da Arbejdet jo kan sendes til Provinsen og der udføres billigere end hos os. Da vi imidlertid ikke er interesseret i, at man eventuelt vil bruge vore Provins-Kolleger som Middel til at holde vor Løn nede, bør d'Hrr. *ikke* tvivle om *vor* gode Vilje til at give en Haandsrækning til Fremhjælp af d'Hrr.s økonomiske Kaar.

I min Indledning indrømmer jeg, at man sikkert endnu trænger til en Sammenslutning af Fagene for under en eventuel Krig at kunne staa saa godt garderet som muligt, men da Fagene jo sikkert ikke bliver enige om med det samme at ophæve den gamle Institution »D. s. F.«, har vi for vort Fags Vedkommende kun foreløbig at søge at faa Udmeldelsen vedtaget.

Erfaringen har imidlertid lært os, at Tilhængere af »D. s. F.« benytter det nemme lille Trick at spørge: hvad saa? — — —

Spørgsmaalet er *utidigt*, fordi man jo *skal* ud af den ene Lejlighed, før man kan indrette sig i den næste; men, mon det alligevel skulde være saa vanskeligt at finde en Afløser for »D. s. F.«.

Betragter man Institutionerne »De samvirkende Fagforbund« og »Dansk Arbejdsgiver- og Mesterforening« og Resultaterne af disse to Institutioners Samarbejde lidt nærmere, saa faar man som Resultat af sin Betragtning Vished for, at »Arbejdsgiverforeningen« har Overtaget, og Grunden til dette Overtag er at søge i forskellige Forhold. — »Arbejdsgiverforeningen«s intime Forbindelse med Bankerne og dens deraf følgende større Dristighed til at eksperimentere, som Modsætning hertil en tilsvarende Mangel paa Midler for »De samv. Fagforbund« og — maaske som Følge heraf — en undertiden forbavsende Ængstelse for at prøve et Eksperiment, et Kup; en Forsigtighed i Bevægelserne, der ikke kan være større hos den mest brystsyge Stakkel.

Vi kan altsaa ikke tage Kampen op med Arbejdsgiverne under denne Form, *de* er os økonomisk for stærke, og *vi* har læsset for mange Hensyn ind under den samme Hat. — Vi maa tage denne Hat af, lade Fagene gaa hver til sit, give hvert enkelt Fags Udøvere Retten til selv at bestemme, hvorledes de vil ordne deres Forhold og ikke tvinge dem til at tage smaalige Hensyn til, om dette eller hint kan lade sig gøre af Hensyn til Per eller Poul.

— — —

Jeg kan tænke mig, at Organisationer, der staar udenfor »D. s. F.«, indretter sig paa følgende Maade:

»Ved en Strejkes Udbrud i et Fag, paahviler det den strejkende Forenings Formand at meddele andre Fags Bestyrelser, at Strejke er erklæret, og anmoder han, under Henvisning hertil, disse Foreningers Formænd om at komme til Stede ved et Møde, der afholdes paa et nærmere angivet Sted. Her forelægger han Situationen for d'Hrr., giver Oplysning om, hvor længe Striden kan føres for egne Midler, og hvad andet, der kunde ønskes Oplysning om. Herefter vælger Forsamlingen ud af sin Midte et snævert Udvalg, der *kun* har til Opgave — gennem den strejkende Organisation — at holde sig à jour med Strejkens Gang. — Efter dette gaar Formændene fra hinanden og foretager sig herefter ikke andet end at meddele deres respektive Bestyrelser de modtagne Oplysninger. — Naar det strejkende Fag har ført Kampen saa længe for egne Midler, at disse er ved at slippe op, indkaldes der til et nyt Møde, og her paalægges det Formændene at forelægge for deres Foreninger Situationen, som den er, samt at foranledige foretaget en Afstemning med den Hensigt gennem ugentlige, *tvungne* Bidrag at yde Støtte til det strejkende Fag. — Naar Strejken er tilendebragt, er samtidig det nedsatte snævre Udvalg opløst — ganske af sig selv — og der er intet mere udover den Overenskomst, som det foran skitserede kræver.

Den samme Scene gentager sig først, naar ny Strejke indtræffer!

— — —

Man opnaar ved dette Arrangement:

at fratage »Arbejdsgiverne« den nemme og for dem behagelige Tilværelse af ét bestemt Sted, hvor de kan afskyde alt deres grove Skyts —

at overlade den *hele* og *frie* Bestemmelsesret til Medlemmerne af hvert enkelt Fag —

at tilbagegive Medlemmerne den Ansvarsfølelse, uden hvilken man intet virkeligt opnaar —

at tvinge »Arbejdsgiverforeningen« til at give Oplysninger til hvert enkelt Fag om Grunden til dette Fags Deltagelse i en enkelt Lockout — og derved

at føre den offentlige Mening (hvis denne betyder noget?) imod Arbejdsgiverne — og endelig

at give Fagene noget mere Arbejdsfred, end disse i de senere Aar har kendt.

»Søtorp«, i Juni 1914. B. E. SCHMIDT.

Leipziger Rejsen.

De fra København deltagende Kolleger anmodes om at afhente Rundrejsebilletterne paa Forbundskontoret Torsdag Kl. 5—6½ Eftm. eller Fredag Kl. 1—3 og 5—6 Eftm.

— — —

Det anbefales alle Deltagerne — ogsaa Damerne — at indskrænke Begagen til det mindst mulige; derved spares baade Penge og Besvær.

— — —

Kolleger, der rejser over Hamburg (Afgang fra Fregericia 2⁰⁶, fra Vamdrup 3⁰⁸, Natten mellem Fredag den 17. og Lørdag den 18. ds.) tilraades det at skifte i Altona, for at undgaa Forsinkelse.

— — —

Grundet paa Ildebrand i Berger & Wirths Farvefabrik, Leipzig, bortfalder den paa Mødet i Lørdags meddelte Invitation.

— — —

Baade de Kolleger, der ankommer til Leipzig Lørdag Form. Kl. 11, og de, der over Hamburg først indtræffer Kl. 3⁰⁵ Efterm., vil blive modtaget af Udvalget i Leipzig paa Centralbanegaarden.

— — —

Det tilraades at veksle de danske Penge til tyske inden Afrejsen.

Nær og Fjærn.

Til Trykkerne. Kontingent og Restance til Begravelseskassen bedes senest i den kommende Uge betalt til Hr. Anton Jensen.

STYRELSEN.

Litograferne har faaet en ny Tarif. Da denne ogsaa angaar en Del af vore Medlemmer, skal vi i næste Nr. nærmere omtale den.

Jubilæum. Mandag den 13. Juli er det 40 Aar siden, at Trykkeriarbejder LARS PETERSEN blev ansat i J. H. Schultz' Trykkeri. Han har det meste af Tiden arbejdet i Rigsdagen og er godt kendt af mange Typografer, som i de forløbne Aar har arbejdet dér. Disse vil sikkert sende gamle Lars Petersen en venlig Tanke og Hilsen paa hans 40-aarige Jubilæumsdag. X 2.

Dødsfald. I Søndags begravedes paa Fasankirkegaarden vor unge Kollega ALFRED LEGER, der efter ½ Aars Sygdom var afgaaet ved Døden af Tuberkulose. Leger blev kun 30 Aar gammel. Han har i mange Aar, lige til han blev syg, arbejdet i Missionstrykkeriet, hvor han var almindelig afholdt saavel af Firmaet som af Kollegerne.

Sommerferie. Firmaet P. Andr. Andersen (Møller & Landschultz) har i Aar givet hele sit Personale 1 Uges Ferie med halv Udbetaling af Løn.

— Skou & Madsens Bogtrykkeri giver i Lighed med tidligere Aar sit Personale 8 Dages Ferie med Udbetaling af Ugelønnen.

— Personalet i Nordisk Bogtr. har faaet ½ Uges Ferie med Udbetaling af Løn.

— Provinsbladenes Andelsselskab giver i Aar som tidligere Aar sit Personale 8 Dages Ferie med fuld Udbetaling af Ugeløn.

Navneforandring. Sætter Johs. Madsen (Chr. Christensens Bogtr., Jernbanegade) har faaet Tilladelse til at føre Navnet ERVIG.

DANSK TYPOGRAF-FORBUND
BOGTRYKFAGETS ARBEJDSLØSHEDSKASSE
GL. KONGEVEJ 1 C¹.

Kontorerne er aabne for Ind- og Udbetalinger fra 1—3 samt Fredag og Lørdag Aften fra **5—6½**. Telefon **4331**.

Anvisningskontoret: Telefon 4331, før Kl. 9 Form. og efter 6 Aften gennem *Amager 1227y*. Telegramadr.: Typforbundet, Kbhvn.

Foreningsmeddelelser.

Lægerne.

Dr. Lendrop er bortrejst fra den 20. Juli til sidst i Septbr., i hvilken Tid hans Praksis besørges af Dr. Arenholt, St. Kongensgade 23. Konsultationstid fra Kl. 12—1½, Søndag Kl. 9. Tlf. 9947.

Dr. Wandall er bortrejst i ca. 5 Uger fra 3. Juli, i hvilken Tid hans Praksis besørges af Dr. Holger Rasmussen, Købmagergade 28. Konsultationstid fra 1—2, Helligdage fra 8—8½.

Ny Medlemmer.

København: Sætter Vald. Clarin, udl. 3/7 14 hos Justesen (arb. s. St.). Paal. Karen Christiane Brehm, udl. 1/7 14 hos Rom (arb. s. St.). Paal. Oda Cederlund, udl. 2/7 14 hos Emil Kristensen (arb. s. St.). Paal. Amalie Marie Christensen, udl. 1/9 13 hos Kruckow (Arnold Schmitz). Paal. Martha Sofie Nielsen, udl. 13/6 14 hos Hoff (arb. s. St.). Paal. Ella Hansine Olsen, Ebba Poulsen, Elly Poulsen og Erna Poulsen (alle i Nationalbanken). Hjælpearb. Terkil Jensen (Rosenberg).

Horsens, William Adler Carlo Jensen, udl. hos J. Fick 1/7 1914. Korsør, Lilly A. Bang, udl. hos Ad. Jensen 3/6 1914. Nykøbing M., Alfred Nørregaard Christensen, udl. i Morsø Folkeblad 1/7 1914.

Indvendinger mod Optagelsen maa ske inden 14 Dage fra Dato til vedk. Lokalafdel.

Tiltraadte.

København: 2567 Paul Albeck fra Udl. (arbl.). 2859 H. P. J. R. Jensen fra Rejse (arbl.). 1487 Alb. Emil Nielsen fra Nakskov (syg). 2509 Svend Alfred Petersen fra Svendborg (Hoffensberg). 2318 Paal. Johanne Larsen fra Kv. Arb.-Forb. (Andreasen & Lachmann).

Aarhus, 6820 Vald. Leth (Jyllandsposten) og 2569 Niels Jensen (arbl.). Fredericia, 2876 Gunner K. Petersen (Fredericia Avis). Hillerød, 174 Chr. Baltzersen (i Plads). Kolding, 3849 Carl Christensen (Højskolebl.), 3808 A. B. Holmstrup (arbl.), 3790 Søren Sørensen (Højskolebl.) og 3648 Carl P. Christensen (arbl.). Middelfart, 6327 H. M. Mortensen (Middelfart Venstreblad). Nakskov, 231 Chr. Baggesen (Vestlollands Avis). Odense, 3745 Carius Steen Rasmussen (arbl.), 6565 Esben Hansen (K. E. Petersen), 4473 Simon Gullander (syg) og 4383 Hjalmar Larsen (Andelsbogtr.). Randers, 3752 Joh. E. H. Nielsen (Randers Venstreblad). Rudkøbing, 2732 H. Bøtcher (Ærø Tidende, Marstal). Skive, 4394 Marius Kirkegaard (Skive Folkeblad). Svendborg, 3662, Axel E. R. Christensen (Behrends). Thisted, 3681 Peter M. Weye Thisted Amts Avis).

Fratraadte.

København: 1783 David Byron Andersson til Udl. i Pl. 231 Charles Baggesen til Nakskov i Pl. 1465 Th. Fr. Brochmann til Nykøbing F. i Pl. 2531 Svend Hansen til Roskilde i Pl. 2839 Arnold Andr. S. Larsen til Roskilde i Pl. 1522 Orla Alb. Vald. Petersen til Aalborg i Pl.

Assens, 6178 Fr. Ryhmeke til København arbl.). Faaborg, 1187 O. P. L. Honoré (paa Rejse). Holstebro, 6431 Peter Severin Jensen (paa Rejse). Korsør, 4383 Hjalmar Larsen til Odense i Pl. Nakskov, 1487 E. Nielsen til København (syg). Odense, 2742 (norsk) Otto Mæhlum (paa Rejse) og 3828 Carl Ludvig Riise (paa Rejse). Randers, 269 Harald Nielsen (paa Rejse). Ringkøbing, 3681 P. M. Weye til Thisted i Pl. og 4473 Simon Gullander til Odense (syg). Rudkøbing, 3662 A. E. R. Christensen til Svendborg i Pl. Svendborg, 2509 Svend Alfr. Petersen til Kbhvn. i Pl. Thisted, 3681 Peter Magnus Weye til Viborg i Pl.

Død.

København: 1622 Trykker Alfred Carl Anders Leger (Missionstrykkeriet).

Syge-, Begravelses- og Hjælpekassen i Ny typ. Forening.

Kontingentet for 22.—26. Uge (5 Uger) opkræves Lørdag den 11. Juli, samtidig opkræves Kontingent til Administrationsfonden.

P. HANSEN,
Nansensgade 45².

Typografernes Sangforening.

Næste Møde Lørdag den **18. Juli Kl. 8** i Pilealléen 16. — Familie-Aften. (1 y)

T. C. C. Søndag: Vedbæk. Trianglen Kl. 10. (R.).

Sommerfest i Gentofte Søndag den 19. ds. Der serveres: ½ Kylling, Jordbær, Øl og Kaffe, Dans og Punsch for 2 Kr. Tegning hos Styrelsen indtil Onsdag den 15. (3 m)

ANNONCER

En Trykker,
hurtig og akkurat, dygtig til Illustrationstryk, kan faa Plads 1. Avg. i et større Bogtrykkeri. Bill. mrkt. »B 1914« med Anbefalinger modtager Ekspeditionskontoret. (124)

Monolinesætter
(godt kendt med Maskinen) ønsker Pladsforandring. Billet mrkt. »129« tilsendes Ekspeditionskontoret snarest.

En Sætter,
kendt med Avis og Akcidens samt Ombrydning, søger Plads. Billet mrkt. »131« modtager Ekspeditionskontoret.

Ung Sætter
(Københavner), vant til Akcidens, søger Plads i Provinsen. Billet mrkt. »125« modtager Ekspeditionskontoret.

Faktor.
En dygtig Fagmand (saavel Sætter som Trykker) kan faa Plads som *Faktor* paa et Avis- og Akcidenstrykkeri i Provinsen. Referencer og Lønfordring udbedes i Billet mrkt. »126« til Ekspeditionskontoret.

Kompagnon.
En dygtig Fagmand (Sætter), som kan paatage sig Ledelsen af et mindre Bogtrykkeri (ved stor Stationsby), kan optages som Kompagnon. En mindre Kapital er nødvendig. Billet mrkt. »132« modt. Ekspeditionskont.

Paalæggerske
søger Plads. Billet mrkt. »127» modt. Ekspeditionskontoret i Løbet af 4 Dage.

Et godt mindre
Bogtrykkeri
er billig til Salg paa Grund af Dødsfald. Bill. mrkt. »130« modt. Ekspeditionskontoret.

Bogtrykkeri til Salg.
Mit i god Drift værende mindre Bogtrykkeri med to Haandpresser og en Hurtigpresse samt Materiale til alm. Akcidensarbejde er billigt til Salg. **P. Nielsen**, Bogtrykker, Skelskør.

Spatieringe (128)
til »Typograph« repareres billigt.
L. Lauesen, Marstalsgade 36⁴, Kbh. Ø.

Sadolins Farver
Dansk Fabrik for Trykfarver.
A/S. Sadolin & Holmblad & Co.s Eftf.
HOLMBLADSGADE 52, KØBENHAVN S.
Telefon Amager 555. (15)

F. L. BIE A/S Ny Østergade 9 København.
— Telefon 8062. —
Samtlige Maskiner og Artikler for **Bogtrykkerier, Bogbinderier, Litho-Etablissementer, Klichéfabriker** og beslægtede Brancher.
Kulante Betingelser.
Stadigt stort Lager. (12

PARITZ GOTTSCHALCK
KONGENS NYTORV 8 o o TELEFON 3378
Nye og brugte Maskiner haves paa Lager
Stort Lager af alle Utensilier. (15)

Tandlæge Edv. Møller,
Købmagergade 30, 2.
udfører enhver Tandbehandling til smaa Priser. Samvittighedsfuldt Arbejde. Bedøvelse hele Dagen. Konsultationstid 10—3½, 6—7 Efterm. og 10½—12 Søndag. Telefon 8181. (114)

Tandlæge Dyrlund-Smith,
St. Kongensgade 39, St.
Konsult.: 10—4 og 6—7, Sønd. 10—11.
Sygekassens Priskurant.
Telefon Central 6125. (6)

C. Langsteds Skotøjsforretning,
Tagensvej 3.
Stort Lager af Hertz' Fodtøj. (75)

Arbejdernes Livsforsikring tegner Livsforsikring med eller uden Udbetaling i levende Live. — **Konfirmationsforsikring** tegnes paa særlig fordelagtige Vilkaar **med Præmiefrihed ved Forsørgerens Død.** — Arbejdernes Livsforsikring er i sin Afdeling med Lægeundersøgelse **betydelig billigere end andre Selskaber** med ugenlige Præmier, ligesom alle Forsikringer er genforsikrede i Statsanstalten. — **Restancefrist under Arbejdsløshed eller anden uforskyldt Aarsag.** — Ugenl. Opkrævn. sammen med Forenings-kontingentet. — Forlang Oplysning hos
ANTON JENSEN,
(57) Thingvalla Allé 28, S.

Redaktør: JUL. SCHRØDER, Kong Oscarsgade 9, ² Kbhvn. Str. Ekspeditør: P. HVIDTFELDT, Gl. Kongevej 1 C, 1. S. Kbhvn. B.
Abonnement gennem Postkontorerne: 1 Kr. pr. Kv. Annoncer: 15 Øre pr. Petitlinje. 26 Gange og derover Rabat.
Trykt hos F. E. BORDING (V. PETERSEN) København.

TYPOGRAF-TIDENDE

ORGAN FOR DE TYPOGRAFISKE ARBEJDERES INTERESSER

NUMER 28 — KØBENHAVN DEN 17. JULI 1914 — XLI AARGANG

Bogtrykfagets Arbejdsløshedskasse.

Københavns Afdeling

afholder

ekstraordinær Generalforsamling

Torsdag den 23. Juli Kl. 8 præcis

i Rømersgade 22, 1. Sal til Gaden.

Dagsorden: Valg af 52 Delegerede til Delegeretmødet i Bogtrykfagets Arbejdsløshedskasse. STYRELSEN.

Skal vi »ud«?

(Af ANTON CHRISTENSEN.)

II.

(Sluttet.)

Et Par Paastande.

FORUDEN den Fejl, man gør sig skyldig i ved at bruge den gensidige Medbestemmelsesret som Angrebspunkt mod D. s. F., gør man sig skyldig i adskillige andre. En af dem, som man dog ikke har hørt saa megen Tale om denne Gang som for 3 Aar siden (men det kommer nok), er Paastanden om, at hvis D. s. F. blev opløst, maatte Arbejdsgiverforeningen ogsaa nødvendigvis opløse sig.

Men det er jo ganske galt, og at dette ikke er en løs Paastand, turde der være tilstrækkeligt tydelige Fingerpeg om, selv om man ikke vil nøjes med det rent logiske Ræsonnement, at Arbejdskøberne overfor os andre selvfølgelig staar langt stærkere, naar de er svejsede sammen, saa alle, baade store og smaa Mestre, er nødt til at følge Trop.

En anden Paastand, som ofte gør megen Virkning, naar den bliver fremsat paa en tilstrækkelig dogmatisk Maade, er den, at hvis vi melder os ud af D. s. F., bliver vi fri for at faa vore Forhold koblet sammen med de øvrige Fags, og vi vil i det hele taget være ude over den Situation, at vi kan blive ramt af en Lock-out, fordi andre Fag strejker. Naar vi ikke staar sammensluttede med de paagældende Fag, saa kommer deres Forhold ikke os ved, og saa skal vi sammen med vore Principaler udelukkende beskæftige os med Ordningen af vort eget Fags Anliggender.

Det kan se meget kønt ud i Teorien, men det gaar her som saa mange andre Steder, at naar man gør Regning uden Vært, faar man ofte et galt Facit.

Fakta.

Arbejdskøberne er nemlig ikke saadan nogle ejegode, medgørlige Skabninger, der straks gør det, der passer bedst i vort Kram; *det* er det altid rart at have paa Bunden af Bevidstheden. Men for at *dokumentere*, at Arbejdskøberne betragter os Arbejdere som *én Masse* og bryder sig Pokker om, enten vi staar sammensluttede i D. s. F. eller ej, men bare indretter deres Taktik paa den Maade, som de selv betragter for at være den mest virksomme, skal jeg her nævne følgende *faktiske Forhold:*

1) Lock-out-Varslet i Foraaret 1913 overfor de *udenforstaaende* Murer-, Tømrer- og Blikkenslagerforbund og den *udenforstaaende* Murerarbejdsmændenes Fagforening i København i Anledning af Konflikt med det *indenforstaaende* Malerforbund og Arbejdsmandsforbund.

2) Lock-outen i 1911, som man vægrede sig ved at slutte overfor de *centraliserede* Organisationer, medmindre det *udenforstaaende* Blikkenslagerforbund ogsaa sluttede Fred.

3) Bygningssnedkerstrejken i 1907, hvor en af Landets i alle Henseender stærkeste Fagforeninger, trods de største Ofre og den mest beundringsværdige Holdning, forgæves søgte at gennemføre en Kamp paa egen Haand. Til ingen Verdens Nytte forbrugte den hele sin Kassebeholdning og mere til.

— — —

Et yderligere Bevis for, at Arbejdskøbernes Sammenslutning *absolut ikke* er betinget af, hvorledes Arbejderne ordner *deres* Forhold, turde følgende Forhold være:

I Foraaret 1913 skete der en Sammenslutning af flere store, alt bestaaende Arbejdsgiversammenslutninger i *Tyskland*, og den 12. Decbr. d. A. oprettede denne Centralisation en *Strejkeforsikring*, som *straks ved sin Start* kom til at omfatte Virksomheder med 765,000 Arbejdere. Dens senere Vækst kender jeg ikke. — For *Englands* Vedkommende paastaas der at være oprettet en Arbejdsgiversammenslutning af kæmpemæssigt Omfang og navnlig med en kolossal Kapital som Kampfond; men noget aldeles aventisk om denne foreligger der dog, mig bekendt, ikke. Derimod er det en *Kendsgerning*, at der hersker fuld Forstaaelse om en fælles Optræden overfor Arbejderne blandt Arbejdskøberne i de *tre skandinaviske Lande.*

Heroverfor foreligger som Fakta, at de moderne Fagforbund i *Tyskland ikke* er centraliserede, hvad Strejkemidler angaar. Deres Samvirksomhed er netop baseret paa, at ethvert af dem skal hytte sig selv. — *Englands* Arbejdere savner enhver virkelig Centralisation; i mange Fag har man end ikke en gennemført Forbundsorganisation. — Hvad *Skandinaviens* tre faglige Hovedorganisationer angaar, da har disse kun *talt* om et obligatorisk, regelbundet Samarbejde i Konfliktstilfælde.

— — —

Som et enkelt Bevis paa, at et Fag, der frit kan manøvrere paa egen Haand, ikke opnaar bedre Betingelser end dem, der ved at staa indenfor D. s. F. maaske kan tvinges til at tage noget Hensyn til andre Fag, kan nævnes, at da den faglige Situation begyndte at tilspidse sig i Foraaret 1911, skete der det, at Tømrerforbundet »sprang af« og sluttede Overenskomst paa egen Haand, hvad der naturligvis vanskeliggjorde de tilbageværende Byggefag at naa længere frem. En Sammenligning mellem det, der opnaaedes af dette Fag, og det, som f. Eks. Murerforbundet opnaaede (det stod jo den Gang indenfor D. s. F.), giver ikke desto mindre det Resultat, at Murerne opnaaede mest, nemlig 6 Øres Forhøjelse i Løbet af en tilsvarende Periode, hvor Tømrerne kun fik 4 Øre.

Resultatet.

Den logiske Slutning af ovenfor fremførte faktiske Forhold skulde ikke synes saa vanskelig at drage.

Paa *intet* Punkt kan der fremføres *en eneste reel Fordel* ved Udmeldelsen, medens det ganske naturligt maa svække ikke alene vor, men hele den danske Arbejderstands Modstandskraft, at vi melder os ud og derved bidrager til, at Kampen imod de stærkt centraliserede Udbyttere bliver ført i Spræng og Flæng uden Samvirksomhed, Planmæssighed og gensidig Støtte.

Vi mærker Sammenholdets Betydning rundt paa Arbejdspladserne Er der et Sted, hvor Personalet staar solidarisk, og den ene i givet Fald vil se bort fra sin egen rent personlige, øjeblikkelige Fordel af Hensyn til hele Personalets Interesse, da véd vi, at der kan opnaas taalelige Forhold at arbejde under. Men til Gengæld kender vi ogsaa — desværre — ikke saa ganske faa Eksempler paa, at hvor hver enkelt af Personalet gaar sin egen Vej og blot søger at mele sin egen Kage, der opnaar Principalen altid tilsidst at faa Forholdene ordnet saaledes, som det passer *ham* bedst.

Vi kender fra Fagforeningerne og Forbundene, at jo stærkere de er tømrede sammen, jo flere Procent af Fagets Udøvere de har indenfor Rammerne og jo bedre funderede deres økonomiske Forhold er, des bedre vil de i Reglen være i Stand til at varetage saavel det enkelte Medlems som hele Fagets Interesser.

Det er den gamle Sandhed om, at Enighed gør stærk, og derfor bør vi ikke være med til at svække baade vor egen og andres Modstandskraft ved en Udmeldelse af Landscentralisationen. Har man velbegrundede Indvendinger at gøre mod et eller andet Forhold vedrørende D. s. F., maa man paapege disse paa rette Tider og rette Steder, og hvis de *virkelig* er fornuftige, maa der selvfølgelig kunne skabes et Flertal for at faa eventuelle Fejl rettet. Men man løber ikke sin Vej som Skolebørn, der, fordi et eller andet ikke passer dem, ikke vil lege med mere.

Delegeretmødet.

Til Overvejelse.

DET er med Interesse, man i denne Tid modtager »Typ.-Tid.«, thi man er sikker paa, at der findes én eller flere »Kamp«artikler angaaende forskellige Forhold, som skal under Drøftelse paa det forestaaende Delegeretmøde. Særlig er det jo Spørgsmaalet om Udmeldelsen af »De Samvirk.«, der bringer Lidenskaberne i Kog, og det er aldeles udmærket, at der i vort Fagblad fremsættes de flest mulige Grunde baade for og imod.

Jeg har ikke til Hensigt at blande mig i denne Diskussion, da de udmærkede Skribenter, der har behandlet Udmeldelsesspørgsmaalet, sikkert har fremført saa at sige alt, hvad der kan siges om den Sag. Derimod har jeg en anden Hensigt med denne lille Opsats.

Det er med Hensyn til dette Spørgsmaals Behandling paa Delegeretmødet; hidtil har det paa disse Møder hidført en lang og udtværet Diskussion, og det siger sig selv, at mange ny Argumenter kan ikke føres i Marken fra nogen af Siderne. Naar man saa tager Diskussionen i Fagbladet i Betragtning og samtidig gaar ud fra som givet, at *alle* Delegerede i Forvejen har deres *bestemte* personlige Mening om denne Sag, synes det ret ørkesløst at benytte maaske det meste af en halv Dag til at debattere dette Spørgsmaal.

Lad saa hellere Tilhængere saavel som Modstandere udvælge sig en Ordfører — eller to, og derefter stemmes der over Sagen og vedtages et af de stillede Forslag, af hvilke Hjørring-Afdelingens synes mig det mest tiltalende.

Ligeledes kan der maaske være Grund til at henstille til de københavnske Delegerede, at Opgøret med Ledelsen ang. den københavnske Tarif (jeg har paa Følelsen, at et saadant Opgør ikke undgaas) for en Dels Vedkommende henlægges til Generalforsamlingerne i den københavnske Afdeling. Det forekommer mig, at de københavnske Kolleger anderledes har Adgang til at komme »Spidserne« i Tale i deres egen Afdeling, end vi Provinsfolk, der kun paa Delegeretmøderne har Lejlighed til at staa Ansigt til Ansigt med vor Ledelse.

Heller ikke her mener jeg, at al Diskussion om dette Emne bør banlyses; men naar jeg tænker tilbage paa Delegeretmødet for 6 Aar siden, hvori jeg deltog, og hvor der førtes en lang og ret kraftig Diskussion om den københavnske Tarifkommissions Arbejde, da tror jeg, at en stor Del af en saadan Diskussion megel vel kunde føres indenfor Københavns Afdeling og med lige saa stor Virkning som paa et Delegeretmøde.

Der er jo vigtige Ting nok endda at forhandle om, og en mere grundig Behandling kan da blive disse til Del. Ikke mindst de stillede Lovændringer kunde uden Skade gennemgaa en »bredere« Drøftelse end den, disse plejer at blive til Del i et nedsat Udvalg for derefter at vedtages i et Tempo, der ikke staar i Forhold til disse for vort Forbund og dets Medlemmer saa vigtige Grundpiller.

Maatte disse smaa Betragtninger vinde Ørenlyd og Velvilje hos rette Vedkommende, er denne Artikels Hensigt naaet.

Randers, den 12. Juli 1914. A. C. ARNØ.

Udmeldelsen.

HR. P. BERENDT! Kritik er god og kraftig Kritik udmærket — paa den Maade maa Livets Ager dyrkes for os selv og for Samfundet.

Du vil Udmeldelse af »De Samvirkende«, fordi det famøse »Septemberforlig« er uheldigt.

Ja, det er uheldigt.

Men der er meget mere, som er uheldigt.

Gustav Esmann har saa træffende sagt, at »de mere kloge narrer de mindre kloge« — noget saadant er sket, og der er ingen af os, som gerne vil indrømme at være mindre klog. Men har man lavet en Fadæse, maa man jo tage sine Klø, dog helst ikke med »Knutski«.

Der er altsaa indenfor »De Samvirkende« lavet noget, som de vistnok bitterlig fortryder, og som maaske vil faa sin Afslutning i 1916—17.

Men er der nogen af os, som kan sige sig fri for at have lavet Dumheder?

Hvis der nu sker en Sprængning af »De Samvirkende«, vil Foreningen maaske genopstaa som hin Fugl »Føniks« — maaske — men der bliver et Ansvar — — —. Vil Fornyelsen blive til det bedre?

Vi vil alle helst leve under humane Forhold, men kan ikke undgaa de moralske Klø — det kan »De Samvirkende« heller ikke. Og naar de fortjener Klø, er det heldigst, at de faar dem — mere eller mindre eftertrykkeligt efter Forholdene og «Forbrydelsen«s Omfang.

Men der er en god, human Læresætning: »Du skal ikke slaa ihjæl«! for har man slaaet ihjæl, saa holder det hele op.

Sagen er altsaa den: »De Samvirk.« har været »de mindre kloge«, og saa skal de slaas ihjæl — og naar saa dette er gjort, kan det gerne være, at vi Typografer maa indrømme, vi var endnu mindre kloge.

Det rimeligste er, at er der begaaet en Dumhed, vil det være daarlig Taktik at gøre en Dumhed til og maaske større. Vi maa hellere se at faa det bedst mulige ud af de Forhold, som er samlende — ikke splittende.

Kære Berendt, brug din knyttede Næve kraftigt mod dem, Du mener gør Fortræd — Du kan aldrig bruge den for kraftigt.

Men riv ikke det Hus ned, hvortil der er baaret Sten, fra før vi blev født — der maa bæres mange Sten endnu. CARL ERTEL.

Delegerede, der ønsker at sikre sig Logi, bedes herom snarest henvende sig til Typograf Axel Dahl, Nørrevoldgade 20, Odense.

Ligeledes bedes der meddelt, hvormange Dage de Delegerede vil have Logi, og om de kommer Søndag d. 2. August. Om Søndagen vil der være Kolleger til Stede paa Banegaarden ved Togenes Ankomst og modtage de Delegerede. De Delegerede, der faar anvist Logi herfra Odense, faar Meddelelse herom i Ugen før Afholdelsen af Delegeretmødet. INDKVARTERINGSUDVALGET.

Udmeldelsen af »De Samv.«.

SOM interesseret og tænkende, ganske vist hidtil tavs Tilskuer til Striden ang. Udmeldelsen af »De Samvirkende« er det ret morsomt at se, at jo længere Tiden gaar, jo mere iører Diskussionen sig fra visse Sider Parodiens Kaabe.

Nu derimod vilde jeg meget gerne udtale mig; for en stor Del fordi en Indsender, Herr M. ARENS, i Typ. Tid. Nr. 24 anker over, at den Tid, vi lever i, mere og mere sætter sit Præg paa Menneskene, saaledes at de ikke mere er i Stand til at tænke, »thi kunde de det, vilde det være let at se, hvad der ødelægges ved pludselig at nedrive det, der gennem »De Samv.« er bygget op«.

Madonna! Du hellige Guds Moder!

Vedkommende mener aabenbart efter denne Ytring at dømme, at han i særlig Grad er i Stand til at tænke. Men De skulde prøve at tænke en Gang, Hr. Arens.

Synes De virkelig, der er noget at rive ned ved at udmelde sig af »De Samv.«? Har De virkelig aldrig lagt Mærke til, at saasnart der er Konflikt i et eller andet Fag, saa hedder det straks fra Arbejdsgiverforeningens Formand: »*Saafremt der ikke inden den 22. d. M. er tilvejebragt en for Arbejdsgiverne tilfredsstillende Ordning, er der at erklære Arbejdsstandsning overfor følgende Fag: 25,000 Maskinarbejdere, 15,000 Teglværksarbejdere og m. fl.*« Synes De virkelig, man kan kalde det et Værn, *naar Modstanderne benytter sig af vort forbandede »Sammenhold« til at fremtvinge en Ordning,* som man, hvis hvert Fag stod i sin *egen* Forening med sine *egne* Midler, i de fleste Tilfælde *aldrig var gaaet med til?*

Har De heller aldrig lagt Mærke til, at *saasnart det gælder*, saa mangler der som oftest Penge i Kassen? Kan De kalde det en Fordel, at saasnart der ikke mere er Tale om flere Talemaader, men om *Handling*, saa maa de øvrige Fag mange Gange punge ud med Ekstrakontingent, for min Part synes jeg, at Størrelsen for vort Kontingents Vedkommende ikke paa nogen som helst tænkelig Maade maa overskrides.

De mener aabenbart ogsaa, det er en Fordel, at andre Fag — *det strejkende Fag ganske uvedkommende* — blander sig ind i og er *medbestemmende til en Ordning ang. Tidspunktet for en Strejke etc.*

Ethvert tænkende Menneske *maa* mene:

at hvert Fag bedst forstaar selv at ordne sine Affærer,
at hvert Fag skal have sin særlige af de andre Fag uvedkommende Kasse, saaledes at hvert Fag altid ved, hvad der **skal** *gøres, og hvad der* **kan** *gøres i hvert enkelt Tilfælde.*

Strejken i Frihavnen er et godt Eksempel paa, at nu er det paa Tide vi lukker Øjnene op for, at Tiden nu er inde for en Udmeldelse af »De Samv.«. — »*De Samv.*« *har for længe siden overlevet sig selv* og har nu vist os, at de mægtige Brød, der i sin Tid blev slaaet op, er blevet til et Par indskrumpne Kommenskringler.

Selv om man som Underskrevne er en principiel Modstander af de evindelige Arbejdsstandsninger, saa maa man sige, at enhver Mand, der *kan* og *vil* tænke, kun har et at gøre, næste Gang vi møder til Afstemning: **Udmeldelse af »De Samv.«.**

Med Tak for Optagelsen

København, Sværtegade 3, den 22. Juli 1914. S. J. NIELSEN,
Inkassator.

Tarifbevægelsen i Sverig.

Som tidligere meddelt har der i længere Tid været forhandlet om en ny Tarif i Sverig. Den gamle Tarif udløb 30. Juni, og alt syntes at tyde paa, at man stod foran en Strejke, idet de svenske Principaler saavel i deres Tarifforslag som under Forhandlingerne kun havde vist sig lidet imødekommende.

Deres sidste Forslag gik ud paa, at Overenskomsten skulde ordnes ved Voldgift. Dette blev afvist af Arbejderne. Imidlertid er man i sidste Øjeblik naaet til Enighed, idet der fra Stockholm meddeles, at den ny Overenskomst er vedtaget.

Den skal gælde i 5 Aar. Arbejdstiden er forkortet fra 54 til 51 Timer. Lønningerne er hævet en Del, ligesom Ferie er fastsat i Tarifen.

Fællesudtrykket med Motivering.

Der foreligger fra 3 Københavnere og 3 Provinsianere noget, som d'Hrr. kalder et »*Fællesudtryk*« angaaende »Udmeldelsen« af De Samvirkende.

Som sig hør og bør er d'Hrr. Fr. Nielsen, Køge, og Jul. Samuelsen bleven Rosinerne i Pølsens Ende, og Esbjerg Lokalafdeling, der lider under de grimme Havguser fra Vesterhavet, har foldet Hænderne og sagt *Amen!*

Hvorfor man har forbigaaet Sophus Schultz, Ringkøbing, der dog maatte synes krabat til at knække de eventuelle latinske Nødder, som kan dukke op paa Vejen, forbavser en Del. At Hr. Berendt og Wartenberg ikke har villet lægge Navn til er mere forstaaeligt, idet det foreliggende maa synes dem at være det samme paa en anden Maner.

Dette saakaldte »Fællesudtryk« har d'Hrr. fundet paakrævet, fordi — foruden nogle andre Pillerier — at vor Ledelse ikke har kunnet give saa meget som et eneste Ændringsforslag fra Afdelingerne om Reorganisation af »De Samvirkende« sin Tilslutning, ja og saa fordi denne Bebudelse om Reorganisation sidste Gang influerede paa Afstemningen om Udmeldelsen.

Det er saaledes ikke overvældende alvorlige Grunde, der har foranlediget »*Fællesudtrykkets*« Faddere til at sætte deres Ønsker paa Bordet. De indledende Grunde er saa magre som et Vesterbolam, idet de ikke i mindste Grad indeholder noget positivt hverken med 1916 for Øje eller vor fra den Side ellers saa udskregne Elendighed.

Skønt fremragende Syndikalister, som d'Hrr. jo ellers er, har de dog maattet ty til den af dem hadede »reformistiske Form«. Hr. Samuelsens syndikalistiske Morbroder Christensen vil sikkert ikke rose d'Hrr. for dette moderate Lappeværk, som er en blot og bar Adskillelse med en hurtig Venden tilbage til det bestaaende. Kun er der det at bemærke, at det vil være uklogt at forlade den Vej, vi alt er inde paa, for at gaa over paa »Fællesudtrykkets« Eksperiment, der fremtræder som et daarligt Plagiat.

Forslagsstillernes Ønsker er ikke mange. De rummes i 4 Punkter af beskeden Udstyrelse. Ved det 4. Punkt har Ønskerne været ved at ebbe ud. Men saa kom d'Hrr. i Tanker om de »slemme vanartede« politiske Førere — og saa kom det 4. Punkt da endelig ogsaa paa Bordet.

Det lyder morsomt, naar »Fællesudtrykkets« Mænd i Punkt 1 forlanger *Selvstyre*. Man spørger da: Har vi da ikke *Selvstyre* i »Dansk Typograf-Forbund«? Hvem kan med en ordentlig Motivering paastaa det modsatte? Hvis det ikke var Tilfældet, ser det løjerligt ud, at vi holder Delegeretmøder, laver Love, vælger Tillidsmænd o. m. a., og retter os efter alle de Vedtagelser og Bestemmelser, som foreslaas baade *der* og indenfor Afdelingerne. Og hviler vor *Strejkeforsikring* maaske heller ikke paa en *frivillig Overenskomst?* Ja, det mener »Fællesudtrykkets« Mænd heller ikke. Det er maaske i den Anledning ikke af Vejen at spørge: Er *Strejkeforsikringen* da ikke vedtaget saavel gennem Afdelinger, Delegeretmøder osv. samt i Samraad med de øvrige Forbund. Og gælder det de sammensluttede Forbund, er der jo endvidere mellem disse frivilligt fastsat en Minimumsgrænse for Beholdningen af Midler til Strejkeforsikringen.

Derfor lyder det underligt, naar d'Hrr. nu taler om, at *Strejkeforsikring skal erstattes af frivillige Overenskomster.* Man vilde jo gerne tage deres »Fællesudtryk« noget alvorligt, selv om det just ikke frister dertil. Men at erstatte en Strejkeforsikring *med en frivillig Overenskomst*, det maa blive en saare mager Forretning, hvis Overenskomsten ikke skal gaa ud paa det samme, som nu er gældende.

»Fællesudtrykkets« Mænd vil bort *fra Samarbejdet mellem Organisationerne*, der som bekendt i Øjeblikket sker gennem Mænd, valgte fra hvert Forbund, altsaa »D. s. F.«. I Stedet derfor er »Fællesudtrykket« resulteret i Samarbejdet gennem et *Sekretariat.* Gud ved nu, hvilken Forskel der vil blive paa dette sidste og dette, der i Øjeblikket er gældende, som man for den Sags Skyld lige saa godt kunde kalde et Sekretariat. Hele Forskellen bliver maaske nogle andre Mænd. Men saa vælg nogle andre Mænd, og de vil ogsaa samarbejde under de samme Principer. Derom er der ingen Tvivl. Dette Udslag viser kun, at d'Hrr. ikke — i Øjeblikket i alt Fald — tør gaa bort fra Samarbejdets Princip og erkender dermed, at Systemet er rigtigt. Men man har syntes ikke at kunne være andet bekendt — efter alle de Angreb, d'Hrr. har rettet mod »De Samvirkende« — end at møde med et Forslag til en ny Organisationsform. At dette er oversteget d'Hrr.s Kræfter skyldes naturligvis ikke Viljen. Der har blot været et lille Uheld med Evnerne.

Som Tilfældet med det allerede nævnte, gælder det samme ogsaa m. H. t. *Reservefondens Forbliven i de med Selvstyre udstyrede Foreninger.* Efter denne Mundfuld at dømme, skulde vor Reservefond altsaa være at finde helt andre Steder end hos os. Hvordan det da kan være, at den findes paa vore Regnskaber med vore Revisorers Underskrifter for Tilstedeværelsen, ja, derom vil maaske en af d'Hrr. give os Besked.

Hvad Nr. 3 af »*Fællesudtrykket*« angaar, vil det uden Tvivl være i høj Grad uklogt, saalænge vi kan holde Understøttelserne paa nuværende Højde, at nægte at modtage Halvdelen af vor Arbejdsløshedsunderstøttelse fra Stat og Kommune, blot af Hensyn til nogle syndikalistiske Snurrepiberier. Her findes i saa Fald nemt en Udvej til at yde Medlemmerne Hjælp paa anden Maade.

I 4. Punkt i »Fællesudtrykket« har d'Hrr. faaet Luft for deres Haan og Foragt for vore politiske Tillidsmænd.

D'Hrr. synes ganske at glemme — med dette Punkt for Øje — hvem det er, der vælger de omtalte Folk til de mange Poster, politiske, faglige og kommunale o. s. fr.

»Fællesudtrykkets« to sidste Underskrivere er mig vel bekendt som Medarbejdere ved det Blad, der stadig overfalder Arbejderpartiet, og i hvilket Arbejdernes Mænd sjofles paa det groveste. Samuelsens sidste Angreb paa Hvidtfeldt som Dovendyr er endnu ganske frisk. Og fornylig kaldte samme Blad From Petersen for Arbejderklassens **udprægede Forræder.**

Gaas der ud fra »Fællesudtrykkets« Punkt 4 med sidstnævnte in mente, siger det sig selv, at — ihvorvel der maaske kunde være Anledning til Diskussion om Spørgsmaalet: de mange Tillidsposter — d'Hrr. paa dette Omraade har lukket sig selv ude.

Angaaende »Fællesudtrykkets« *Motivering* i en følgende Artikel.

Sørensen-Kjeld.

Fra Randers til Silkeborg.

I Anledning af, at vor mangeaarige Kollega Chr. Bagger nu skal overtage Stillingen som Faktor paa »Silkeborg Venstreblad«, er det mit og sikkert mange Kollegers Ønske i Randers herigennem disse Linjer at maatte takke ham for ca. 20 Aars trofast Samarbejde og Kollegialitet. Bagger har udlært paa »Ebeltoft Avis«, og blev straks efter Læretiden midlertidig antaget paa »Randers Dagblad«, hvor han saa siden har arbejdet. Bagger hører til de alsidige, og mange af de Lærlinge, der er udgaaet fra »Randers Dagblad«, har mangt og meget at takke ham for, thi han har forstaaet at give dem gode og smagfulde Ideer paa det faglige Omraade. Bagger, der tillige er i Besiddelse af journalistisk Begavelse, vil sikkert blive »Silkeborg Venstreblad« en god Støtte paa alle Omraader, og jeg er ogsaa forvisset om, at Kollegerne vil komme til at se op til ham med Agtelse.

Med disse Linjer ønsker jeg Dig og Familje en lys og lykkelig Fremtid i Silkeborg. —N.

Udflugten til Malmø

den 28. Juni forløb i alle Maader godt. De ca. 500 Deltagere modtoges ved Ankomsten til Udstillingsbyen af de svenske Kolleger med Hurraraab og Fanfarer og førtes derefter i Procession med Fane og Musik i Spidsen til den store og smukke Folkets Park, hvor Frokosten indtoges.

Formanden for Malmø Typografer, Hr. Nils Andersson, bød Københavnerne Velkommen i hjærtelige Ord, og Viggo Christensen takkede for den smukke Velkomst. Malmø-Kollegerne trakterede det store Selskab med Snaps og Øl samt Kaffe og Cognac — og der var ingen Mangel.

Under Frokosten blev tvende af Jens Pangel forfattede Viser afsunget under stor Jubel.

Derefter drog man til Udstillingen, hvor Selskabet spredtes over det store Terræn, og heller ikke her behøvede man at kede sig, der var nok at se.

Ved 8-Tiden samledes danske og svenske Kolleger paany i Folkets Park, hvor Madkurven tømtes for de sidste Rester, hvorpaa man trætte og mødige begav sig til Færgen.

Under kraftige Hurraraab for henholdsvis Københavns og Malmøs Typografer gled Skibet ud af Havnen, medens man endnu ved den yderste Mole tilraabte hinanden et »Farvel, Tak for i Dag!«

Hvorledes det end monne være med »den røde Streg«, mellem *danske* og *svenske Typografer* savnes den ikke. Jules.

I Anledning af Bogbinderkonflikten gøres Medlemmerne opmærksom paa, at det Arbejde, som tidligere er udført af dem, fremdeles kan fortsættes, medens de ikke er forpligtede til at udføre det Arbejde, som Bogbinderne er ophørt med.

København, den 16. Juli 1914. FORRETNINGSUDVALGET.

Liste-Vrøvlet.

EN Hr. O. Hansen er i sidste Nr. af »Typ.-Tid.« hysterisk over, at der er opstillet en »uofficiel« Liste til Delegeret-Valget, og at Undertegnede har tilladt sig at være Stiller. Fra anden Side har der ogsaa lydt Røster om »Forræderi«, »Splittelse« o. l.

I Anledning af dette Skaberi turde jeg maaske gøre opmærksom paa, at mit Syn paa Klike-Listevæsenet (der for mig staar som *Splittelse*), aldeles ikke har ændret sig, fordi Bogsætterklubben har beæret mig med en Plads paa dens »officielle« Liste, og at jeg ikke kender noget til de »Forudsætninger«, Hr. O. H. nævner.

Iøvrigt deler jeg ikke Jul. Sam.s eller forskellige andre Herrers Udmeldelsesteorier, men finder det heldigst, om Forbundets Medlemmer faar Lejlighed til at blive valgte til dette eller hint *uden Hensyn til, om de er Medlemmer af en Mandatfordelingsklub eller ej.* — Og naar en saadan Klub ikke alene vil bestemme, hvem der maa vælges og hvem ikke, men tillige, hvem der maa være Stillere, saa er det sikkert paa Tide at mindes det gamle Refrain: »*Stop nu lidt*, **Schmidt!**«

EDV. SAMUELSEN.

Litografernes ny Tarif.

Fra Dansk litografisk Principalforening.

VED et Møde den 2. Juli i Arbejdsgiverforeningen mellem Repræsentanter for Dansk Arbejdsgiver- og Mesterforening, De samvirkende Fagforbund i Danmark, Dansk litografisk Principalforening og Dansk litografisk Forbund enedes man om følgende Ændringer i Overenskomsterne i Litograffaget af 19. August 1908 og 1. April 1912:

Minimallønnen er for Trykkere og Litografer:

1. Aar 21 Kr., 2. Aar 25 Kr., 3. Aar 26 Kr. Fra 1. Januar 1917 forhøjes disse Satser til henholdsvis 22 Kr., 26 Kr. og 27 Kr.

Naar en Trykker beskæftiges ved Trykning paa Rotationsmaskine, erholder han et Tillæg til Lønnen af:

20 pCt., forsaavidt hans Ugeløn er 21—26 Kr.
15 — — — — 27—30 —
12 — — — — 31—35 —

Lærlinge, som har været beskæftiget i 4 Aar i Trykkeriet kan sættes til selvstændigt at passe Rotationsmaskine (indføjes i Overenskomstens § 10 f).

Arbejdstiden er for Litografer og Trykkere som hidtil (§ 2).

Antagelsen af Lærlinge foregaar i Forhold til det Antal udlærte Trykkere eller Litografer, der har været beskæftiget de sidste 12 Maaneder, efter følgende Skala:

Til indtil 2 udlærte Trykkere 1 Lærling
— 4 — — 2 —
— 5 — — 3 —
— 6 — — 4 —
— 7 og flere — 5 —

For 1—2 fast ansatte Litografer 1 Lærling
— 3—4 — — 3 —
— 5—6 — — 4 —

De kontraherende Foreningers Bestyrelser har Paataleret om Firmaernes Kompetence til at udlære Lærlinge.

Antallet af Trykkerlærlinge maa ikke overstige 5, og Antallet af Litografiærlinge ikke overstige 4. — Læretiden er 5 Aar.

Iøvrigt Paragrafen uforandret.

For Trykkere og Litografer, der i det sidste halve Aar har været beskæftiget hos samme Firma og ikke i dette Tidsrum har erholdt en Lønforhøjelse af henholdsvis 2 og 1 Kr., indtræder med denne Overenskomst følgende personlige Tillæg med Fradrag af det i det sidste halve Aar erholdte Tillæg:

Indtil og med 29 Kr. om Ugen 2 Kr. Tillæg
Fra.... 30—35 - — 1 - —

§ 11 affattes saaledes: »Alle Medlemmer af Dansk litografisk Forbund kan erholde en samlet Sommerferie af indtil 6 Dage fra Maj til Septbr. Det overlades til Principal og Arbejder efter Forretningens Tarv at bestemme Tidspunktet, ligesom den pekuniære Side overlades til Principalens Afgørelse.«

§ 18 ændres saaledes: »Begge de kontraherende Organisationer sørger for, at Medlemmerne overholder de i Overenskomsten indgaaede Forpligtelser. Arbejderne har Erstatningspligt for ødelagt Arbejde; ethvert Krav om Erstatning skal behandles efter Reglerne for Behandling af faglig Strid. For Brud paa denne Bestemmelse kan Voldgiftsretten idømme Bod. For Erstatninger for ødelagt Arbejde — ikke for Materiel — hæfter Forbundet kun for et Beløb af indtil 100 Kr., og Forbundets Erstatningspligt bortfalder, naar det Medlem, som er idømt Erstatning, forlader Faget. For Udlændinge faar Forbundet ikke Erstatningspligt, forinden de har været Medlemmer af Forbundet et halvt Aar.«

Akkordarbejderne faar Priserne hævet med 5 pCt. straks.

Slibernes Minimalløn bliver:

	I København			Provinserne
Under 19 Aar	20 Kr. pr Uge,			19 Kr.
	—	19 -	—	— 18 -
Fra 1/1 1917	—	21,50	—	— 20,50
Under 19 Aar	—	20 -	—	— 19 -

Vedrørende Slibernes Arbejdstid forbliver det ved den nuværende § 2 i »Overenskomst for Slibere«.

Det personlige Tillæg til Lønninger til og med 23 Kr.:
1 Kr. nu og yderligere 1 Kr. fra 1/1 1917.

Denne Overenskomst gælder til 1. Juli 1917 og kan af Dansk litografisk Principalforening med 3 Maaneders Varsel til 1. Juli 1917 kræves forlænget til 31. December 1920, mod at Arbejdstiden for Litografer og Trykkere forkortes med 1/2 Time.

Fra 1. Juli 1917 arbejder man da tillige efter følgende Lærlingeskala:

For indtil 2 udlærte Trykkere 1 Lærling
— — 4 — — 2 —
— — 6 — — 3 —
— 7—9 — — 4 —
— 10 og derover — 5 —

For indtil 2 fast ansatte Litografer 1 Lærling
— — 3 — — 2 —
— 4—5 — — 3 —
— 6 og derov. — — 4 —

For Paalæggerskerne, der staar som Medlemmer af Dansk Typograf-Forbund, enedes man den 23. Juni 1914 — under Forudsætning af, at der iøvrigt opnaas Enighed om Arbejdsforholdene i det litografiske Fag og under Forbehold af de respektive Foreningers Godkendelse — om følgende Ændringer i den nugældende Overenskomst:

§ 1. Lønningerne hæves straks med 1 Kr., og yderligere med 1 Kr. i Fald Overenskomstens Varighed udstrækkes udover 31. Decbr. 1916.

§ 3. 3 Kr. ændres til 3 Kr. 25 Øre.

§ 4. Samtlige Lønsatser hæves med 1 Kr. Der udarbejdes et Regulativ for Benyttelsen af kvindelige Elever, for derved at hindre Misbrug. Der indføres en Elevskala i Lighed med Stentrykfagets Lærlingeskala for Trykkerlærlinge, saaledes at Elever holdes i Forholdet til udlærte Paalæggersker.

§ 5. Ordet »Fugtevalser« indsættes i 2. Linje efter Farvevalser.

§ 10. Regler for Behandling af faglig Strid tiltrædes.

§ 13. Overenskomstens Varighed er den samme som den, der til enhver Tid er fastsat mellem D. L. P. og D. L. F.

Der søges tilvejebragt en Ændring, der sikrer nærværende Overenskomsts Overholdelse i Trykkerier, hvor der beskæftiges faglærte litografiske Maskintrykkere.

— — —

Ovenstaaende Tarif er vedtaget af saavel Mestre som Svende, og den varslede Strejke aflyst.

Et Spørgsmaal til Fr. Nielsen, Køge.

I Nr. 25 skriver FR. NIELSEN bl. a.:

»Og naar Hr. Ekvivok endelig fremsætter den Paastand, at »Udmeldelsesmændenes Organ« aldrig angriber Arbejdsgiverne eller deres Forhold, da er det en dundrende . . . Usandhed — — —«

I den Anledning tillader jeg mig at spørge:

I hvilket Numer af nævnte Organ er en navngiven privat Arbejdsgiver angrebet eller kritiseret paa Grund af hans Forhold overfor Arbejderne, det være sig Løn- eller Arbejdsforhold?

SØRENSEN-KJELD.

Leipziger-Turen.

Smaa Vink.

TAG saa lidt Bagage med som muligt. Damer bliver uvægerligt, i hvert Fald i Dresden, vist ud af Sporvognen, hvis de møder med Hattenaale **uden** Beskyttere. *I sachsisk Schweiz*: Hvis ellers det kommer til at passe med Turen, staa da fra Floddamperen af i Rathen, gaa over Bastei til Wehlen og forsæt med Damper — behøver ikke at være samme Dag — til Dresden; blot skal Billetten i saa Fald stemples af Styrmanden ved Udstigningen i Rathen. *I Dresden*: Se næst efter Na-

tionalgalleriet den meget kostbare Samling i »Grüne Gewölbe«. *I Berlin*: Ved 9-Tiden om Morgenen Rigsdagsbygningen; med Fører gennem Udvalgs-, Forbundsraads- og Ministerværelser til Rigsdagssalen med de ca. 400 Stole. Det *gamle* Kejserslot er ogsaa værd at se med den berømte Ekko-Sal. Prøv selv at raabe: Wilhelm! Wilhelm! Lige overfor ligger Tøjhuset, som enhver, der kommer til Berlin, absolut *maa* se. En Tur paa Børsen i Aabningstiden er meget interessant. For en lille Entré kommer man op paa Balkonen, der løber hele Børssalen rundt, og heroppe fra er det yderst fornøjeligt at iagttage det mylrende Liv nede i Salen og være Vidne til, hvor livligt det gaar til, naar Berliner-Børsen »slutter roligt!« Forsøm ikke, hvis der er Tid, at aflægge et Besøg i det kæmpemæssige Varehus »Wertheim.«.

Og saa: Lykke paa Rejsen! JENS LICHTENBERG MADSEN.

Generalforsamlinger og Møder.

Dansk Typograf-Forbunds Københavns Afdeling

afholdt ekstraordinær Generalforsamling Søndag den 5. Juli Kl. 10½ i Rømersgade. Eneste Punkt paa Dagsordenen var: Beretning fra Kontrahentmøderne.

Til Dirigent valgtes JENS OVE PETERSEN, til Sekretær: JENS PANGEL, hvorefter VILH. WARTENBERG aflagde en udførlig og interessant Beretning om Kontrahentforsamlingens Virksomhed og Resultater. — I en paafølgende Diskussion deltog, foruden Indlederen, VIGGO CHRISTENSEN med nogle supplerende Bemærkninger, samt Kollegerne TOFT, HILDORA MOURITZEN, BERENDT og ERVIG, hvorefter den aflagte Beretning toges til Efterretning.

Dansk Typograf-Forbunds københavnske Sætterafdeling

afholdt ekstraordinær Generalforsamling Søndag den 5. Juli Kl. 12½ i Rømersgade. Dagsordenen var: 1. Forslagene til Delegeretmødet. 2. Opstilling af Lister til Valg af Repræsentanter til Delegeretmødet. Til Dirigent valgtes JENS OVE PETERSEN, til Sekretær: JENS PANGEL.

1. Efter Bemærkninger af VIGGO CHRISTENSEN, JUL. SAMUELSEN, BERENDT, WARTENBERG, BERNH. SCHMIDT og GUNDORPH SØRENSEN enedes man om ikke at diskutere de fremsendte Forslag.

2. FORMANDEN redegjorde for de over hele Landet gældende Regler for Valget af Delegerede. Der indkom 6 Lister, nemlig: A) Bog- og Akcidenssætternes Liste, B) Stereotypørernes Liste, C) Ny typografisk Forenings Liste, D) Trykkeriarbejdernes Liste, E) Bladsætternes Liste, F) Maskinsætternes Liste, hvorefter FORMANDEN mindede om Resultaterne af Valget ved sidste Delegeretmøde, der havde givet Bog- og Akcidenssætterne 17, Ny typ. Forening 2, Maskinsætterne 5, Trykkeriarbejderne 2, Bladsætterne 4 og Stereotypørerne 1 Mandat.

Dansk Typograf-Forbunds københavnske Trykkerafdeling

afholdt Søndag den 5. Juli Kl. 11½ Form. ekstraordinær Generalforsamling i Rømersgade 22. — Dagsorden: 1. Forslagene til Delegeretmødet. 2. Opstilling af Liste til Valg af Repræsentanter til Delegeretmødet. — Dirigent: M. TOFT. Sekretær: CARL J. CHRISTOFFERSEN.

1. LAUR. JENSEN gennemgik de til Delegeretmødet stillede Lovændringer og omtalte enkelte Ændringer, som han mente var af særlig Interesse, mere udførligt; efter at enkelte Medlemmer havde udtalt sig hertil, gik man over til Punkt 2. Opstilling af Lister. Der udspandt sig her nogen Diskussion, hvorunder C. CHRISTENSEN bad Medlemmerne vælge Delegerede, som de vidste vilde arbejde for Forbundets Bedste, der opstilledes derefter 3 Lister, som betegnedes A, B og C. Generalforsamlingen hævet.

Nakskov Lokalafdeling

afholdt Generalforsamling Lørdag den 4. Juli Kl. 8 i den folkelige Forsamlingsbygning. hvor Formanden, LUDV. KRAGH, bød Velkommen og særlig til flere ny tiltraadte Medlemmer. — Forhandlingsprotokollen og Regnskaberne oplæstes og godkendtes. — Delegeretmødet i Odense. FORM. omtalte forskellige Forslag, som toges til Efterretning, ligesom det var Afdelingens Ønske at forblive i »De samv. Fagforbund«. — Til Delegeret valgtes CHR. PETERSEN. — Delegeretmødet i Bandholm. Hertil valgtes FORM. — Bevilling af Midler. En Skrivelse ang. Valgagitationen var modtaget. Det vedtoges at yde 25 Kr. til de første 3 Valg, hvorefter Sagen skal til fornyet Behandling. — Da ingen ønskede Ordet under Eventuelt, sluttede Generalforsamlingen. HERM.

Kolding Lokalafdeling

afholdt ordinær Generalforsamling Torsdag den 9. Juli paa »Cyklehotellet«. MAGNUS NIELSEN dirigerede.

FORMANDEN oplæste Regnskaberne. Afdelingsregnskabet balancerede med 733 Kr. 55 Øre. Ekstrakassens Regnskab med 260 Kr. 58 Øre. Begge Regnskaberne godkendtes enstemmigt.

Derefter gennemgik man Forslagene til Delegeretmødet og foretog Valg af Delegerede. Der var indsendt to Lister. A fik 10 St., B 16 St., valgte blev J. A. MATHIASSEN, M. L. JOHNSEN og CHR. LE FEVRE. Efter Afstemningen udspandt der sig en baade livlig og interessant Diskussion om Resultatet af dette Listevalg, som Flertallet var meget utilfreds med.

Til Bestyrelsen genvalgtes Faktor P. RASMUSSEN og nyvalgtes M. L. JOHNSEN og P. NØRGAARD.

Under Eventuelt meddelte Faktor RASMUSSEN, at Teknisk Skole ønskede et Samarbejde med Lokalafdelingen for at tilrettelægge Undervisningen paa Skolen paa bedste Maade, og det overlodes til Bestyrelsen at foretage det videre fornødne. K. S.

Nær og Fjærn.

Medlemmerne af Sætterafdelingen og af Trykkerafdelingen erindres om, at Stemmesedler til Valg af Delegerede skal være indleverede senest i Morgen Lørdag Aften.

Stemmeoptællerne bedes møde paa Kontoret Mandag den 20. ds. Kl. 5½.

Medlemmerne i Aarhus Afdeling gøres herved opmærksomme paa, at Kassereren er bortrejst fra 19. til 29. Juli inklusive. Alle Forretninger vedrørende Kasserervirksomheden foretages af Typograf CHR. P. ROSTGAARD, Annagade 53[1], men **kun** fra Kl. 6½—7½ Aften. Besøg modtages ikke paa Trykkeriet. Medlemmer, der skal have deres Bog udleveret i nævnte Tid, bedes henvende sig til Kassereren inden 19. Juli.

Deltagelsen i Fællesrejsen maa siges at være bleven ret god, idet der ialt har tegnet sig 63 Kolleger (Damer og enkelte Paarørende iberegnet). Afrejsen finder for de flestes Vedkommende Sted i Aften Kl. 8[10] fra Københavns Centralbanegaard. Et lille Mindretal af Kolleger — 7 ialt — har foretrukket at rejse over Hamborg direkte til Leipzig, medens alle de øvrige har valgt Gjedser-Warnemünde-Ruten enten med København som Udgangspunkt eller med Tilslutning undervejs paa en af de to Færger. Der er i denne Uge udsendt Program og Emblem til alle Deltagerne. Det maa tilraades at bære Emblemerne til Mødetiderne ved Jærnbane, Fællesbesøg o. l. — Vi ønsker lykkelig Rejse og godt Udbytte!

Udflugt til Malmø. Arbejdernes Fællesorganisation foranstalter *Søndag den 9. August* en Udflugt til Malmø med egne Dampere. Efter Aftale med Fællesorganisationens Sekretær kan vore Medlemmer fra i Morgen Lørdag den 18. Juli købe Billetter *direkte fra Fællesorganisationens Kontor*, Kompagnistræde 14 (aabent Kl. 12—2 og 6—8). Billetten koster 2 Kr. 35 Øre og giver Adgang til Rejsen frem og tilbage samt Besøg paa Udstillingen og i Folkets Park. *Kolleger, der ønsker at deltage, bedes snarest sikre sig Billetter.* STYRELSEN.

Sommerferie. Missionstrykkeriet (J. Fischmann) har i Lighed med tidligere Aar givet den Del af Personalet, der har været 1 Aar i Forretningen, 8 Dages Ferie med fuld Udbetaling. Ferien er for en Tid siden begyndt.

— Bogtrykker Emil Kristensens Personale har faaet 4 Dages Ferie med fuld Udbetaling af Ugeløn.

— Personalet paa »Esbjerg Avis« har i Aar faaet forlænget Ferien fra 5 til 6 Arbejdsdage. Ferien er begyndt.

— Reklametrykkeriet i Aarhus (Busch & Petersen) giver i Aar sit Personale 3 Dages Ferie med Udbetaling af Løn

— Følgende Trykkerier i Næstved giver deres Personaler en Uges Ferie med Udbetaling af fuld Ugeløn: »Social-Demokraten«, »Næstved Tidende« og »Næstved Avis«.

— Nykøbing M.: Red. Kampmann har tilstaaet den Del af sit Personale, der har været i Forretningen i et Aar, en Uges Ferie uden Afkortning i Lønnen.

— Red. Kofoed, »Nordjylland«, Aalborg, har uden Opfordring givet sit Personale en Uges Ferie (tidligere Aar 3 Dage) med fuld Udbetaling af Ugeløn. Ferien er begyndt.

— Personalet hos Fr. Lumbye, Kolding, har i Aar i Lighed med tidligere Aar erholdt en Uges Ferie med fuld Udbetaling af Ugeløn.

— Personalet — Lærlinge, Paalæggerske og Typografer — paa »Middelfart Venstreblad« er tilstaaet 8 Dages Ferie med fuld Udbetaling af Ugelønnen. Ferien er begyndt.

— »Roskilde Tidende« har ligesom i tidligere Aar givet hele Personalet 8 Dages Ferie med fuld Ugeløn.

— Alle Silkeborgs Trykkerier giver i Aar deres Personaler 1 Uges Ferie med Udbetaling af fuld Løn.

— »Herning Folkeblad«s Udgiver, Redaktør L. V. Bendixen, har i Aar i Lighed med tidligere Aar tilstaaet sit Personale 8 Dages Ferie med fuld Udbetaling af Ugeløn. Ferien er begyndt.

— Bladene i Kallundborg har tilstaaet deres respektive Personaler den sædvanlige Ferie.

— Næstved: 1 Uges Ferie med Udbetaling af fuld Ugeløn er tilstaaet af »Social-Demokraten«, »Næstved Tidende«, »Sydsjællands Venstreblad« og »Næstved Avis«.

Ved Indsamlingen til Fordel for Trykker J. Th. V. Jensen i Maribo er endvidere indkommen følgende Bidrag: København 50,00. Med det tidligere indkomne ialt 464 Kr. 55 Øre.

Hermed sluttes Indsamlingen.

Maribo Lokalafdeling, 11. Juli 1914. M. LINDHARDTSEN.

Alle og enhver, som har bidraget til at gøre min Jubilæumsdag saa højtidelig og smuk, beder jeg herigennem modtage min hjerteligste Tak.

LARS PETERSEN.

DANSK TYPOGRAF-FORBUND
BOGTRYKFAGETS ARBEJDSLØSHEDSKASSE

GL. KONGEVEJ 1 C[1].

Kontorerne er aabne for Ind- og Udbetalinger fra 1—3 samt Fredag og Lørdag Aften fra **5—6½**. Telefon **4331**.

Anvisningskontoret: Telefon 4331, før Kl. 9 Form. og efter 6 Aften gennem *Amager 1227y*. Telegramadr.: Typforbundet, Kbhvn.

Foreningsmeddelelser.

Kvittering for modtagne April Kvartalsregnskaber.

10. Juli: Svendborg 390.00. 13. Juli: Kallundborg 218.20; Kolding 557.30; Odder 110.75; Ribe 79.55; Silkeborg pr. Bl. 75.00, kont. 146.65, ialt 221.65; Nykøbing F. 242.20. 14. Juli: Grenaa 30.50; Nakskov 215.45; Nyborg 142.90; Thisted intet at indsende.

København, den 14. Juli 1914.

Forretningsudvalget.

Ny Medlemmer.

København: Sætter Jenny Nielsine Hügum, udlært 1903 i Kolding (Ch. Johansen), tidl. Medlem. Paal. Ellen Elisabeth Helsing (Nationalbanken). Emilie Helene Dagny Henriksen, udl. 6/7 14 hos P. Andr. Andersen (arb. s. St.). Paal. Frida Johanne Petersen (Nationalbanken). Paal. Augusta Marie Poss, udl. hos Emil Berg (Nordisk Nodestik og Trykkeri), tidl. Medlem. Paal. Flora Chatarina Wøldicke, udl. 5/7 13 hos C. Th. Thomsen (arb. s. St.). Hjælpearb. Chr. Alfred Larsen (Bagge). Hjælpearb. Einar Vilh. Møller (Christtreu),

Indvendinger mod Optagelsen maa ske inden 14 Dage fra Dato til vedk. Lokalafdel.

Tiltraadte.

København: Hjælpearb. G. A. Bidstrup fra Dansk Arbejdsmands-Forbund (J. Jørgensen). 2564 Alb. Einar Jørgen Olsen fra Maribo (arbl.). 1465 Th. Fr. Brochmann fra Nykøbing F. (arbl.).

Aalborg, 4457 Oscar Jørgensen (arbl.) og 1522 Orla Petersen (P. Hansen). Faaborg, 3745 C. Steen-Rasmussen (Alstrøm). Hjørring, 1199 Peter H. Petersen (Hjørring Amtstid.) og 6424 A. E. Bengtson (Vends. Venstrebl.). Nakskov, 1187 Oscar Honoré (Vestloll. Avis). Nykøbing F., 1465 Th. F. Brochmann (Loll.-Falst. Stiftstid.). Odder, 6263 Agnus A. Grønning (Kjeldsen). Roskilde, 2839 Arnold Larsen (Roskilde Dagblad) og 2531 Svend Hansen (Roskilde Dagblad). Slagelse, 6006 Carl Chr. M. Bredahl (arbl.). Thisted, 2592 Niels P. Gudum (Thisted Amts Avis). Viborg, 3681 P. M. Weye (Viborg Stifts Folkeblad).

Fratraadte.

København: 1736 Viggo D. Christensen til Udl. i Pl. 2859 H. P. J. R. Jensen til Udl. 1487 Albert Emil Nielsen til Ringe i Pl.

Aalborg, 4357 Evald Schjern til Kbhvn. i Pl. Aarhus, 2569 Niels Jensen paa Rejse. Hjørring, 5863 E. M. Jensen til Aalborg (arbl.). Maribo, 2564 Alb. E. J. Olsen til Kbhvn. (arbl.). Nykøbing F., 1465 Th. F. Brochmann til Kbhvn. (arbl.). Odder, 3831 Th. Alfr. Eriksen paa Rejse. Roskilde, 6006 Carl Bredahl til Slagelse (arbl.). Silkeborg, 2592 N. P. Gudum til Thisted i Pl. Thisted, 6263 Agnus Grønning til Odder i Pl.

Udmeldt.

Vejle, 6627 Astrid Hansen (anden Livsstilling).

Typografernes Sangforening.

Lørdag Kl. 8 Familjeaften i Pilealléen 16.

Gutenberg-Koret.

Selskabelig Sammenkomst Lørdag den 18. ds. Kl. 8½ pr. hos Zingenberg, Stationsvej, ved Frederiksberg Jærnbanestation. (4c)

T. C. C. Søndag: Sommerfest i Gentofte. Nørrebros Runddel Kl. 10. Husk at medtage Lygten. Spisning Kl. 5 paa Hotellet. (O.) (3n)

ANNONCER

Linotypesætter

søger Plads snarest. Er godt kendt med Maskinen. Billet mrkt. »133« sendes til Ekspeditionskontoret.

Maskinsætter

(Typograph) søger Plads. Flere Aars Erfaring og hurtig. Billet mrkt. »134« modtager Ekspeditionskontoret.

1 à 2 dygtige

Monolinesættere

søges straks. Høj Løn tilbydes.
(136) **Vestlollands Avis, Nakskov.**

Sætter-Trykker.

En Sætter (Avis og Akcidens), der har Kendskab til Trykning, kan faa Plads.
(138) **Ærø Bogtrykkeri, Marstal.**

Forbundter

antages paa gode Betingelser.
(139) **Ærø Bogtrykkeri, Marstal.**
NB. *Adgang til at lære Maskinsætning.*

En meget flink **Trykker** kan straks antages. *De forenede Bogtrykkerier,*
(137) Aarhus.

Yngre (militærfri) **Avis- & Akcidenssætter,** kendt med Trykning, ønsker Plads. Bill. mrkt. »140« modtager Ekspeditionskontoret.

En Trykker,

kendt med Provinsforhold og helst Afholdsmand, kan i den nærmeste Tid faa Plads i et mindre Provinstrykkeri ved blandet Avis og Akcidens. En Del Akcidenspaalægning kræves. Billet mrkt. »141« modtager Ekspeditionskontoret.

Ung Sætter

(Københavner), vant til Akcidens, søger Plads i Provinsen. Billet mrkt. »125« modtager Ekspeditionskontoret.

Et godt mindre

Bogtrykkeri

er billig til Salg paa Grund af Dødsfald. Bill. mrkt. »130« modt. Ekspeditionskontoret.

Spatieringe (128)

til »Typograph« repareres billigt.
L. Lauesen, Marstalsgade 36[4], Kbh. Ø.

Brugte Maskiner.

Digeltrykpresser og **Hurtigpresser,** brugte, i god Stand, reparerede paa mit Værksted, sælges meget billigt under fuld Garanti. Stort Lager haves i Reglen.
(7) **Adolph Wulff.**

F. L. BIE A/S

Ny Østergade 9, København.
— Telefon 8062. —

Samtlige Maskiner og Artikler for **Bogtrykkerier, Bogbinderier, Litho-Etablissementer, Klichéfabriker** og beslægtede Brancher.
Kulante Betingelser.
Stadigt stort Lager. (12

PARITZ GOTTSCHALCK

KONGENS NYTORV 8 o o TELEFON 3378
Nye og brugte Maskiner haves paa Lager
Stort Lager af alle Utensilier. (15)

Carl Erichsen,

Fagforretning for Bog- & Stentrykkerier samt Bogbinderier.
Telefon 2526. Løvstræde 6.
Lager af *Farve, Maskiner, Skrifter, Utensilier* og *Valsemasse.*
Etabl. af større og mindre Bogtrykkerier.
Kulante Betingelser. (10)

WILLIAM SIMMELKIÆR

SUNDHOLMSVEJ 67 (5)
SKRIFTSTØBERI GALVANOPLASTIK
ANNONCECLICHÉER XYLOGRAFI

Tandlæge Edv. Møller,

Købmagergade 30, 2.

udfører enhver Tandbehandling til smaa Priser. Samvittighedsfuldt Arbejde. Bedøvelse hele Dagen. Konsultationstid 10—3½, 6—7 Efterm. og 10½—12 Søndag. Telefon 8181. (114)

Tandlæge Dyrlund-Smith,

St. Kongensgade 39, St.
Konsult.: 10—4 og 6—7, Sønd. 10—11.
Sygekassens Priskurant.
Telefon Central 6125. (6)

C. Langsteds Skotøjsforretning,

Tagensvej 3.
Stort Lager af Hertz' Fodtøj. (75)

Hotel „Union“, Viktoriagade 2 & 4, Hj. af Vesterbrogade *(bedste Spisested i København)* anbefaler ny monterede elegante Værelser à Kr. 1.25. Telefon 4092. (9)

Ønsker De at sikre Deres Hustru og Børn en Sum, hvis De dør ung, eller Dem selv en Nødskilling til Støtte paa de gamle Dage, sker dette bedst ved at henvende Dem til **Arbejdernes Livsforsikring**, der i sin Afdeling med Lægeundersøgelse, som betales af Selskabet, er det billigste danske Folkeforsikrings-Selskab med ugentlige Præmier.

Konfirmationsforsikringer tegnes paa særlig fordelagtige Vilkaar, saaledes at den ugentlige Præmie **bortfalder** ved Forsørgerens Død **uden** Afkortning i Summen til Konfirmationen.

Alle Forsikringer er genforsikrede i Statsanstalten for Livsforsikring.

Ugentlige Præmier **fra 10 Øre.**

Forlang Oplysninger hos

ANTON JENSEN,
Thingvalla Alle 28, S.
(79)

Redaktør: JUL. SCHRØDER, Kong Oscarsgade 9, 3 Kbhvn. Str. Ekspeditør: P. HVIDTFELDT, Gl. Kongevej 1 C, 1. S Kbhvn. B.
Abonnement gennem Postkontorerne: 1 Kr. pr. Kv. Annoncer: 15 Øre pr. Petitlinje. 26 Gange og derover Rabat.
Trykt hos F. E. BØRDING (V. PETERSEN) København.

TYPOGRAF-TIDENDE

ORGAN FOR DE TYPOGRAFISKE ARBEJDERES INTERESSER

NUMER 29 KØBENHAVN DEN 24. JULI 1914 XLI AARGANG

DANSK TYPOGRAF-FORBUND

Afdelinger, der endnu ikke har indsendt Navnene paa de valgte Delegerede, anmodes om at fremsende Meddelelse pr. omgaaende. FORRETNINGSUDVALGET.

Fagbevægelsens »Pionerer«.

I »Typ.-Tid.« Nr. 25 paavistes overfor de mange Paastande om Landsorganisationens Tilbagegang, at denne saa langt fra at være paa Retur, tværtimod fra dens Dannelse i 1898 til 1913 havde mere end fordoblet sit Medlemsantal (1898: 50,959 Medl. — 1913: 114,698), og at den største Forøgelse netop falder paa de Aar, da Modstanden (saavel indenfor som udenfor vore Rækker) var stærkest (1904: 65.439 — 1913: 114,698). — Der maa altsaa dog have været Krummer i den »døende« Organisation.

Det kunde jo nu være interessant at se, hvorledes det er gaaet med de *udenfor staaende* Organisationer. Hvis det virkelig var dem, der bar Spiren i sig til en ny Retning indenfor Fagbevægelsen, hvis de var *Pionerer* for den nye Tid, maatte man da ikke forvente en langt større Vækst end i »det døende Ulykkestræ«?

Fr. Nielsen skriver i samme Nr. af »Typ.-Tid.«, at der udenfor Centralorganisationen staar »ca. 30,000 organiserede Arbejdere, som forlængst har indset, at De samv. Fagforbund kun er en Hæmsko for Arbejderbevægelsen.«

Dette er en meget urigtig Konklusion.

Det er jo intet særegent for Danmark, at der udenfor Centralorganisationen staar en Del Organisationer, dette gælder for alle Lande, ogsaa *i høj Grad* for »Confédération générale du Travail« — den af Syndikalisterne saa højt priste franske Landscentral; men bortset derfra, er det jo ikke noget, der stammer fra de senere Aar.

Medlemsantallet for de udenfor Landsorganisationen staaende Fagforbund og Foreninger var nemlig i 1898 — **27,841**.

Gaar man ud fra det af Fr. Nielsen selv opgivne Tal — 30,000 — er »Pionererne«s Antal altsaa kun vokset med *et Par Tusind* paa samme Tid som De sama. Fagforbunds Medlemstal er forøget med ca. **64,000**.

Til Held for Fr. Nielsen ser det dog ikke slet saa galt ud! thi det rigtige Tal er for 1912 ganske vist kun 31,000, men i 1913 stiger det til 38,000. De kan altsaa *nu* paavise en Fremgang af en halv Snes Tusind i Løbet af 15 Aar eller omkring 30 % mod De Samvirkendes Forøgelse af langt over 100 %.

Der maa dog her indskydes, at Forøgelsen dels skyldes, at man nu — ved Hjælp af De Samvirkendes statistiske Arbejder, som de udenfor staaende bl. a. lusker sig fra at betale noget til — er langt bedre à jour ogsaa med de udenforstaaende Foreningers virkelige Medlemstal end tidligere, samt at der i Aarenes Løb er oprettet Organisationer i en Del Fag, som — i hvert Fald i deres egen Bevidsthed — staar noget udenfor det egentlige Arbejderklasse, eksempelvis kan nævnes Dansk Kelnerforbund (1117 Medl.), Handels- og Kontormedhjælperne (3726 Medl.), Telefonstanden i Danmark (1013 Medl.), Farmaceuterne (852 Medl.) m. fl. Der er vist næppe nogen af disse, man kan kalde »løsslupne Syndikalister«, saalidt som man vel venter, at Renæssancen skal komme just fra disse Fag.

I det hele taget faar man ved Gennemgangen af Listen over de *udenforstaaende* Organisationer (som jeg ikke finder det nødvendigt at opremse her) ikke just Indtryk af, at Typograferne dér kommer i *bedre* Selskab som Organisation betragtet. Dette være sagt uden at udslynge nogen *Fornærmelse* mod de udenfor staaende; thi paa et Par enkelte Undtagelser nær, er det helt andre Grunde end *Utilfredshed* med Landsorganisationen, der holder dem udenfor — i en af dem (Jærnbaneforbundet: 5732 Medl.) har der saaledes i mange Aar været Majoritet for Indmeldelse; for det nylig oprettede »Landarbejderforbund« er det nærmest § 21 (Henlæggelse til Reservefonden), der staar som Hindring osv.

De enkelte Undtagelser danner bl. a. *Tømrerne* og *Murerne*.

Murerne og *Tømrerne* meldte sig ud, fordi de troede at blive *stærkere* derved. Tømrerne vilde gennemføre en Arbejdstidsforkortelse; men har *intet* naaet i den Retning. Anton Christensen gør i sidste Nr. opmærksom paa, at de — i deres Stræben efter kun at se paa deres egne Interesser — ved sidste Løntarif fik 2 Øre mindre pr. Time end Murerne (der den Gang stod indenfor D. s. F.).

Murerne mente lettere at bane Vej for *Industriforbund* ved at melde sig ud; men *intet* er sket i den Retning.

Reglen er, at naar de indenfor De samv. Fagforb. staaende Organisationer kun faar en ringe Lønforhøjelse, saa faar de udenfor staaende *endnu mindre*, og navnlig de, der vil ud, fordi der »intet Fremskridt er naaet i Retning af Arbejdstidsforkortelse«, bør lægge Mærke til den Kendsgerning, at den gennemsnitlige Arbejdstid for alle organiserede Arbejdere er dalet fra 10,1 Time i 1899 til 9,5 Time i 1911. *Det vil være umuligt at paavise, at blot en forholdsmæssig Del deraf falder paa de udenfor staaende Organisationer.* — Hvis der overhovedet er sket nogen Arbejdstidsforkortelse for disses Vedkommende.

Mindre Lønforhøjelse, ingen Arbejdstidsforkortelse. Det er altsaa Resultatet af Udmeldelsen for de bedst organiseredes Vedkommende — *naar de er heldige.*

Det kan nemlig ogsaa gaa værre! De stolte Bygningssnedkeres Tilbagevenden til Landsorganisationen, da *Nøden* tvang dem dertil, beviser, at man ikke i taabeligt Overmod skal kaste Vrag paa **Sammenholdet**; thi *det* er nu en Gang *den Klippe*, hvorpaa vor Fæstning skal bygges. — Lad saa Syndikalisterne snakke saa meget de lyster.

Men naar Udmeldelsen bringer mindre Fordele — og disse er dog ellers smaa nok i Forvejen — og medfører større Risiko, *hvorfor i Alverden skal vi saa melde os ud?*

Et saadant Ræsonnement er naturligt og rigtigt, og deri finder man Aarsagen til, at *12 Aars ihærdig, hensynsløs og tendentiøs* — for ikke at sige løgnagtig — *Agitation* saa langt fra at skade Landsorganisationen. tværtimod maaske har bidraget til at øge dens Vækst.

Og saaledes vil det vedblive at gaa. Selv om ogsaa *Typograferne* skulde plagiere Murere og Tømrere, vil De samvirkende Fagforbund fremdeles udvikle sig videre og vedblive at være faktisk og praktisk Repræsentant for Arbejderbevægelsen i Danmark. Og Typograferne kan i saa Tilfælde vælge, om de vil føre en *beskeden, upaaagtet* og *magteslos* Tilværelse som de øvrige *udenfor staaende* Organisationer, eller de atter vil søge tilbage til *naturlig Samvirken* med de andre Fag.

En saadan *Canossa-Gang* skulde vi dog helst undgaa!

JUL. SCHRØDER.

Fra Fagmødet i Sorø.

SØNDAG d. 12. Juli afholdtes Arbejderstævne i Sorø med en Række Fagmøder. For Typograferne indledede Fr. Nielsen, Køge, Spørgsmaalet om Udmeldelsen — et af Hensyn til Tiden, der var givet for Fagmødet, afpasset Foredrag, der skulde efterfølges af Diskussion. For Forbundsstyrelsen mødte Hvidtfeldt, som efter Indledningen imødegik Fr. Nielsen i et grundigt Svar, der varede Fagmødets Tid ud. Undertegnede var paa dette Tidspunkt blevet saa dum af at høre paa Hr. Hvidtfeldt, at jeg næsten var ked af mig selv, da han stemplede de 6 med deres Fællesudtalelse for at nære Vrangforestillinger, falske i vor foregivne Opfattelse, og at vi bevidst eller ubevidst gik Reaktionens Ærinde. Undertegnede fik akkurat 1/2 Minuts Taletid, i hvilken jeg kun kunde bebude de tilstedeværende Kolleger en offentlig Imødegaaelse, hvilket herved sker.

Angaaende de 6's Fællesmotivering for Forslaget om Udmeldelsen (se »Typ.-Tid.« Nr. 24) udtalte Hr. Hvidtfeldt sig om denne for i al Almindelighed at være et Udtryk for at *vende tilbage* til gamle, forældede Organisationsformer, og at specielt Selvstyretanken og frivillige Overenskomster mellem Forbundene var et forbigangent Stadium. Det vi krævede, var ikke andet, end hvad vi havde haft før, og hvis Udviklingsresultat var givet — nemlig det samme, som vi havde nu.

Jeg takker Hr. Hvidtfeldt for hans Udtalelser.

Inden jeg imødegaar Hr. Hvidtfeldt, vilde jeg gerne gøre opmærksom paa, at vor Fællesudtalelse og de deri skematisk opstillede Punkter i hele deres radikale Konsekvens og Følgerække peger ud i *Fremtiden*. Vi venter os aldeles ikke, at disse Punkter og den Organisationsform, som de betegner, i deres fulde Omfang og med det samme skulde kunne gøres gældende. Men saaledes som Brydningen indenfor moderne dansk Fagbevægelse har antaget Karakter, anser vi det for nødvendigt, at vi ved et afgørende Punkt giver vor Mening tilkende — ikke for at Udmeldelsen skal føre til *Reaktion*, men fordi det skal betyde et Fremad, og et Fremad for hele Arbejderbevægelsen. Der vil sikkert gaa Aar — mange eller faa — før Fagbevægelsen er omformet i den Retning, der maa blive Konsekvensen, hvis overhovedet Fagbevægelsen skal være et Led i Klassekampen og ikke et antisocialistisk System som nu. Man har jo ogsaa Gang paa Gang forekastet os: hvad vil I da? Vis os Vejen! Og det er yderligere paakrævet, at vi fremsætter vort Syn paa Fremtiden, naar der i denne Bevægelse som i alle Bevægelser fremstaar Folk, der tror, de er *klogere*, men som man ved at føle paa Tænderne opdager, at de i Virkeligheden *mangler alle Forudsætninger*. Det kunde ellers blive en køn Kop The, om ikke i hvert Fald nogle formaaede at skære gennem Vrøvlet, og hvor vor samarbejdede Fællesudtalelse altsaa skal være et Lyspunkt.

Netop derfor kan man udmærket godt stemme for Udmeldelsen, selv om man ikke er enig med os i alle Detaljer. Thi vi er parate til at slaas for vore Anskuelser — og det maa være alle Parters Trøst, at det stærke sejrer.

Naar Hr. Hvidtfeldt nu betegner vort faglige Synspunkt som forældet, saa turde vi med samme Ret betegne Hr. Hvidtfeldts Opfattelse af os for det samme — en Opfattelse, forældet som den er af de Øjne, som ser, og Øren, som høre. Ved Selvstyretanken og ved de frivillige Overenskomster, mener Hr. H., at vi kommer tilbage til, saaledes som det har været før.

Det er rigtigt, at det har været saaledes før.

Men Udviklingen i centralistisk Retning var allerede den Gang givet. Den var givet alene derved, at det var Socialdemokratiet, der organiserede Arbejderne. Rødderne til Dannelsen af De samvirkende Fagforbund gaar helt ned til 70'ernes og 80'ernes Fagbevægelse. Det var selve Centralismens Frø og dens Mønster, hvoraf De samv. Fagforb. nu er Resultatet.

I fuldkommen Modsætning til dette, er det, at vi nu sætter Føderalismen. Føderalismen er en bestemt udformet Organisationsmaade. Den er derimod ikke, som Hr. Hvidtfeldt opfatter den, en Forløber eller en Del af Centralismen. Ogsaa paa tidligere Stadier af Arbejderbevægelsen, endnu før Centralismen var saa fuldkommen, som den er nu, har der været slaaet til Lyd for Føderalismen, men uden Held. Andre Tider, andre Forhold gav Centralismen Fortrinet. Af de nye Forhold melder sig nu Føderalismen — vidt forskellig fra et naturligt Stadium før Centralismen blev fuldbyrdet, med hvilket det ikke maa forveksles, og især ikke forveksles af Næstformanden for De samvirkende Fagforbund i Danmark. Naar man gør dette, begaar man bevidst eller ubevidst et Falsum, en Slags Spekulation i Flertallets mulige Aandsfattigdom.

Føderalismen skal dernæst ses i Forbindelse med Udtrykket for Underklassens Bevægelse af nyere Dato: Syndikalismen. Den syndikalistiske Organisationsform er føderativ. Organerne er avtonome (selvstyrende), bevidst avtonome som et systematisk Led i den *føderative* Sammenslutning omspændende hele Landet. Og en saadan Sammenslutning har til Dato ikke eksisteret i Danmark, og kan følgelig ikke være nogen forældet Form. Det kan endnu mindre være det, som den tager de nyere Forhold i Betragtning. Den organiserer i Industrier i Modsætning til som tidligere i Fag. Men den organiserer i Følge sit System kun i lokale Samorganisationer, og i Forbund kun paa den Maade, at Lokalorganisationerne fuldtud bevarer deres Avtonomi. Den er endvidere upolitisk, fordi Arbejderne, d. v. s. Underklassen har set, at Arbejdernes Førere ved Hjælp af Organisationerne og deres centralistiske System lancerer sig op i »Samfundet«s økonomiske og repræsentative Stillinger — Levebrødspolitik — og dér lovbinder al Arbejdernes Aktion, d. v. s. virker reagerende paa Udviklingen.

Fordi den syndikalistiske Organisationsform er »upolitisk«, kan Arbejderne drive Politik i hvilken Grad, de ønsker og reformere saa meget de kan — kun ikke paa Bekostning af deres faglige Organisationsmagt og den i saa Tilfælde tillige udviskede Forstaaelse af deres Stilling i »Samfundet«. Disse med de nyere Forhold fulgte Kendsgerninger tager Syndikalismen ogsaa og i Særdeleshed i Betragtning i Modsætning til de »forældede Former«.

Naar Hr. Hvidtfeldt angriber Selvstyretanken kun som saadan, har han i nogen Grad Grund under Fødderne. Men vi Medlemmer kræver nu denne *for Forbundet*. Konsekvensen tager vi, naar de lokale Samorganisationer om mange eller faa Aar bliver en Kendsgerning — saaledes som de allerede er i Sverig (heller ikke at forveksle med et tidligere, men centralistisk Stadie). Indtil da er vi klar over, at vi maa blive staaende ved Forbundet — mulig Industriforbundet. Og naar vi her og særlig mellem Industriforbundene hidsætter det simple: frivillige Overenskomster, saa er ogsaa disse skabte af de nye Forhold. Arbejderne har lært og forstaaet, at de kan ikke slaas med Penge. En Konflikt — lokal eller flere — maa det paagældende Industriforbund selv klare. Til en Konflikt indenfor en *hel Industri*, er de andre Industriforbunds Stilling given. Men det det gælder om, er at gøre Kampen paa samme Tid effektiv og kort i Modsætning til de — skulde man ikke snarere synes forældede — Halv- og Trekvartaarsstrejker. Altsaa: heller ikke paa dette Punkt noget tilbage til Fortiden og dens Organform.

Nej, Hr. Hvidtfeldt! Føderalismen er ikke nogen forældet Form, saasandt som den aldrig har eksisteret i Danmark. Langt mere er den i Kontakt med Tiden og den Udvikling, vi staar overfor. Jeg og Meningsfæller er os saa langt fra bevidst at gaa Reaktionens Ærinde, at vi netop mener, at vi 6 danner det Lyspunkt, der skal forhindre en Reaktion, som et Kaos af Meninger kan fremkalde. Og jeg skulde, dersom Pladsen tillod det, give et langt mere udtømmende Forsvar for vor Fællesudtalelse, for hvilken jeg er Ordfører, men hvad jeg næppe vil komme til at erhverve mig Lejlighed som paa det forestaaende Delegeretmøde. Det var naturligvis bedst, at hvor man ikke er hjemme i en Sag, ikke véd Besked, at man da spurgte og ventede med at dømme. Men vi er jo allesammen saa kloge, at jeg i Mangel af denne Formalitet takker Hr. Hvidtfeldt for hans Angreb.

Den 14. Juli 1914. JUL. SAMUELSEN.

Motiveringen.

De 6 Herrer, der har fostret det bekendte Fællesudtryk, har ledsaget det med en lang og for den Sags Skyld ogsaa meget indviklet Motivering.

Som sig hør og bør, har Fællesudtrykket naturligvis været optaget i Udmeldelsesmændenes Organ, som jo er den Skarnbøtte, den arbejderfjendtlige Presse øser af, naar dens egen er løben tør.

Hr. Fr. Nielsen kan af og til blive dydig indigneret, særlig naar han bliver sat paa den Plads, hans Hjærte i Virkeligheden anviser ham. Han holder som bekendt nok af ved sin Opposition at give Stof til vore Modstandere, men vil dog ogsaa bevare Skinnet som bannerførende for Arbejderne. Det er naturligvis kedeligt for Hr. Nielsen at skulle vedkende sig sit Organs — ved hvilket han jo er en betydelig Kraft — stadig stigende bedske Overfald paa Arbejderpartiet, medens Kapitalisterne fuldstændig gaar Ram forbi. Men Hr. Nielsen kommer desværre ikke uden om den Kendsgærning, at hans Organ foreløbig har som Opgave at nedrakke hans Klassefæller og nedsable dem, før Turen kommer til Kapitalisterne.

Det har Hr. N. og hans samtidige selvfølgelig Lov til; men de har lige saa selvfølgelig da heller ingen Krav paa at regnes blandt Arbejdernes Venner.

Skønt der gik en Understrøm af Glæde gennem Højre- og Venstrepressen, da den noterede, at Hr. Nielsen som den første danske Syndikalist havde taget Sæde i Køge Byraad, vil Hr. N. dog benægte Kulør. Og Glæden var jo ganske naturlig. Det har de Herrers Arbejde vist til Dato. Men hvorfor Fr. Nielsen da vil lægge Skjul paa sin syndikalistiske Apostelgærning, har man ondt ved at forstaa. Maalet røber ham dog tilstrækkeligt.

De Herrers Motivering fremtræder iøvrigt som en eneste stor Modsigelse, selv om de forræderiske Tendenser tilfulde er øjensynlige. Kærnen i Motiveringen, som forøvrigt i hele Syndikalisternes Agitation, er jo, at Arbejderne skal holde sig fra Politik.

Til Trods for, at det Dag for Dag kan paavises, hvilken praktisk Betydning det har haft for Arbejderklassens systematiske politiske Deltagelse, kommer de Herrer lig gamle Koner og paastaar det modsatte. Og skønt alle fremragende Mænd, baade direkte og indirekte, betoner, hvilke Fordele det har for Arbejderklassen at være politisk interesseret, hvilket samtidig betyder kulturel Højnelse, er de Herrer gammelkloge nok til at paastaa det modsatte.

Et større Udslag af Dumhed eller Forræderi kan ikke præsteres.

Tidspunktet for denne forbenede Teori synes unægtelig noget uheldigt valgt, idet man netop i disse Dage i Kapitalistpressen faar Beviser stik imod de Herrers Teori. Denne Presses Spalter er i denne Tid en eneste stor sort Fortvivlelse overfor den Udsigt, at de besiddelsesløse, Arbejderklassen, er i Færd med at komme til Magten i Danmark. Alle véd, hvor stor Angsten i denne Presse altid har været for Arbejdernes aktive Deltagelse i Politik. De skulde pænt holde sig fra dette Vaaben og — i de senere Aar — kun passe deres Fagforeninger. Akkurat det samme, som Hr. Nielsen og hans Aandsfrænde stadig prædiker. Arbejderne — en stor Del i hvert Fald — lod sig ikke blænde deraf. Og nu kan de med Stolthed læse, hvilken Skræk der har betaget Overklassen ved Tanken om, at Arbejderklassen gennem sejg Udholdenhed er ved at rykke frem til en bestemmende Faktor i Samfundshusholdningen.

Trods alle disse i Øjeblikket haandgribelige Kendsgærninger og Beviser fremturer alligevel Selskabet Fr. Nielsen & Co. med den gamle konservative Fordummelseslære, der aldrig kan være andre end Overklassen til Gavn. Og alligevel vil de samme Herrer have Patent paa at være Udviklingens Foregangsmænd.

Jo, Gud hjælpe os for den Slags teoretiske Umuligheder, der intet har lært af den praktiske Udvikling.

Det er saamænd af lidet eller intet Værd, at de Herrer har fundet sig kaldet til »paa Foranledning« at betone, at »politisk interesserede Arbejdere ikke kan tilhøre andre politiske Partier end Socialdemokratiet«.

Noget mere vaaset kan næppe nogen fremsætte. Først pointerer de Herrer, at Arbejderne skal holde sig fra Politik, og dernæst, at »de politisk interesserede« skal være hos Socialdemokratiet. Det er jo en Selvfølgelighed, at de Folk, der hører til Hr. Nielsens Fløj, ikke beskæftiger sig med slig Daarligdom. Hr. Nielsen prædiker jo Indifference paa dette Omraade, og Hr. Samuelsen har jo kategorisk erklæret, at hans og Nielsens Meningsfæller — Modstanderne af De samv. Fagforbund — altsaa Syndikalisterne, ikke kunde være Socialdemokrater. De kan altsaa heller ikke tilhøre det socialdemokratiske Parti.

Nej, selvfølgelig ikke. Det vilde da være den rene Humbug eller Forræderi. Disse Folk hører selvsagt kun hjemme hos forhenværende Rejseagitator for De samvirkende Fagforbund, nu skammelig forfulgt Leder for den arbejderfjendtlige Trop, der vil Splittelse af Organisationerne: Hr. Chr. Christensen.

Et mærkeligt Paafund er det ogsaa, at de Herrer paakræver »Ophævelsen af Centralisationen osv.« for lidt senere at fremhæve, at Maalet bør være: »selvstyrende Lokalorganisationer, sekretariatisk forbundne i en Landet omfattende Centralorganisation«.

Selvstyrende Lokalorganisationer! Ja, det har vi jo haft. Blev de saa ikke forbundne i Forbundet (Typografisk Forbund) for hele Landet? Og blev Forbundene ikke atter igen forbundne i De samvirkende Fagforbund?

Derom er der vist ingen Tvivl. Men vi maa vel da gaa ud fra, at det har været længe før Fr. Nielsens og Samuelsens Tid, siden de nu fremsætter denne gamle Ordning eller rettere sagt foreslaar, at vi skal begynde forfra igen.

Nej, saa var det meget bedre, naar de Herrer endelig vil gaa baglæns. om de kom i Rebslagerlære et andet Sted. Vi har ikke Tid til at begynde forfra igen.

Bemærkningen om, at Fagforbundene skal staa *frit* overfor hinanden, er efter Forslaget om Ordningen af selvstyrende Lokalorganisationer for saa vidt overflødig, idet de da intet Forbund kan blive. Dog er der et Moment deri. Fagforbundene staar jo frit overfor hverandre til den Dag, de enes om bestemte Regler i visse Forhold. Er man enige om saadanne, er det selvindlysende, at Aftalerne eller Overenskomsterne skal holdes. Saadanne Overenskomster, fremstaaede under Frivillighedens Indskydelse, dikterede med de forhaandenværende praktiske Forhold for Øje, kan vel ikke kaldes Tvangsforanstaltninger.

Det er jo den Slags frivillige Overenskomster, der har været Grundlaget for Sammenslutningen af Lokalafdelingerne til Forbund og af Forbundene til De samvirkende Fagforbund.

Anden og mere Tvang findes der ikke under De samv. Men det er altsaa netop disse frivillige Overenskomster og Regler for Fremmarschen, en Del har forset sig paa.

Indenfor ethvert Trykkeripersonale eksisterer der jo netop saadanne »Tvangsforanstaltninger«, snart i den ene, snart i den anden Retning. Og den enkelte mindre tilbøjelige maa rette sig derefter.

Skulde vi da ikke, hvor det gælder noget mere og større, kunne bøje os efter det heles Vel uden derfor at tabe i personligt Værd?

Kan vi i de smaa Trykkeriforhold bøje os ind under Flertallets Vedtagelse, maa vi saa meget mere kunne gøre det, hvor vore Repræsentanter træffer Afgørelser til Bedste for den samlede Arbejderklasse.

SØRENSEN-KJELD.

Svar til Sørensen-Kjeld.

SØRENSEN-KJELD ønsker, jeg skal nævne ham et Numer af »Solidaritet« — »Udmeldelsesmændenes Organ« — hvori en Arbejdsgiver er bleven angrebet.

Jeg er aldeles ikke i Tvivl om, at jeg vilde kunne pege paa adskillige Tilfælde, men da jeg hverken har Tid eller Lejlighed til at gennemgaa de gamle Aargange af nævnte Blad, vil jeg overlade denne Beskæftigelse til ham selv. Det vilde sikkert øve en gavnlig Indflydelse paa ham.

Imidlertid er Sørensen-Kjeld jo saa beskeden kun at forlange *et* eneste Eksempel, og det skal han faa:

I Solidaritet Nr. 87 vil han kunne finde det ønskede Eksempel. Der findes en Omtale af Hr. Admiral du Plessis de Richelieu. At denne Omtale ikke har været af den blideste Art, fremgaar deraf, at Bladets Redaktør for et Par Maaneder siden er bleven idømt en Bøde paa 300 Kroner for sine Udtalelser om Admiralen.

Jeg haaber, Sørensen-Kjeld er tilfreds med denne Oplysning, og jeg haaber tillige, at »Typ.-Tid.«s Læsere vil give mig Ret i, at jeg ingenlunde har sagt for meget, naar jeg har betegnet Sørensen-Kjelds Skriverier som Usandhed.

At han i sine senere Angreb gør Jul. Samuelsen og Undertegnede ansvarlig for alt, hvad der staar i »Solidaritet«, kan ikke undre nogen, som kender denne ærede Kollegas Maade at argumentere paa.

Men øs bare op, Sørensen-Kjeld! Du vil aabenbart aldrig lære Begrænsningens Kunst at kende.

Dermed er jeg færdig med Ekvivok i denne Omgang.

Køge, den 19. Juli 1914. FR. NIELSEN.

Posten som Arbejdsanviser.

Da F. E. Bordings Personale enstemmig har indstillet ALB. MICHELSEN som Kandidat til Arbejdsanviserposten paa det kommende Delegeretmøde, tillader undertegnede Medlemmer af Dansk Typograf-Forbund at anbefale ham til Pladsen.

Alb. Michelsen har jo ved sin 12-aarige Virksomhed som Forbundsrevisor sat sig grundigt ind i hele Kontorets Forretningsgang, ligesom han er en Mand, man fuldt ud kan stole paa, og som samvittighedsfuldt udfører alt Arbejde, han bliver sat til, hvorfor vi anbefaler ham paa det bedste.

A. Søby, Chr. Nielsen, Har. A. S. Fisker, E. Lilja, Steindór Gunnarsson, Martin Petersen, Fred. Lund, Vald. Hansen, Vilh. Olsen, Jul. Samuelsen, Steingr. Gudmundsson, V. Hammer, A. Tverskou.
(S. L. Møllers Bogtrykkeri.)

K. Hansen, Carl Henriksen, J. Weiergang, Carl Hj. Andersen, R. Vermund Bertelsen, Martin Hansen.
(H. Meyers Bogtrykkeri.)

Th. Svendsen, C. Schrøder.
(Græbes Bogtrykkeri.)

Harry Møller, Gaudio Petersen, C. Petersen, Vald. Chistoffersen, Ole Pedersen, O. Johansen, H. Steffen Jørgensen.
(Hertz Bogtrykkeri.)

Ax. Andersen, Carel Hansen, S. A. Landgreen, A. Juul Sørensen, Th. Berthelsen.
(»Politiken«.)

Jeg kan fuldt ud tiltræde ovenstaaende. Hr. Michelsen **er** *kvalificeret til Arbejdsanviser-Posten.* Anton Andersen, Forbunds-Revisor.

F. Nielsen, Th. Rasmussen, Willert, Johannes Uhrbrand, Carlo Johansen, H. C. Rasmussen.
(»Nationaltidende«.)

Fra Randers til Silkeborg.

HR. REDAKTØR! Vi beder Dem venligst opgive os Navnet paa Forfatteren til Artiklen: »Fra Randers til Silkeborg«, der var optaget i sidste Nr. af »Typ.-Tid.«. Det, Artiklen indeholder, er fuldstændig forfejlet, og Vedkommende maa ikke have haft Spor af Kendskab til det, han har skrevet om.

Randers, den 19. Juli 1914. SAMTLIGE TYPOGRAFER paa »Randers Dagblad«.

Vi beklager, hvis der i den nævnte Artikel er fremsat Urigtigheder, men kan alligevel ikke *udlevere* Indsenderen. — Men maaske han melder sig selv. RED.

Generalforsamlinger og Møder.

Dansk Typograf-Forbunds københavnske Kvindeafdeling

afholdt Søndag den 5. Juli ekstraordinær Generalforsamling i Rømersgade. Dagsorden: 1. Forslagene til Delegeretmødet. 2. Opstilling af Lister til Valg af Repræsentanter til Delegeretmødet. 3. Stentrykpaalæggerskernes Tarif. — Til Dirigent valgtes Frk. MOURITZEN, til Sekretær: A. GRAM-PETERSEN.

Frk. CRONE foreslog, at man ikke diskuterede de indsendte Forslag, men vilde dog løseligt berøre et Forslag til Arbejdsløshedskassen, som især vilde komme Kvinderne til gode, dette vedtoges.

Derefter gik man over til Pkt. 2: Opstilling af Liste. Der fremkom kun en Liste, bestaaende af følgende: Fru AMALIE PETERSEN, Frk. MOURITZEN, Fru ALFRIDA PETERSEN, Fru ANDERSEN, Fru H. NIELSEN, Fru E. JANSEN, Fru HANSEN, Fru FRANTZEN, Frk. FREDERIKSEN, Fru A. CHRISTENSEN. Disse valgtes da paa Generalforsamlingen.

Pkt. 3. Frk. CRONE oplæste og forklarede de forskellige Paragrafer i den ny Tarif for Stentrykpaalæggersker, som det var lykkedes at bringe i Land med et ret godt Resultat. Generalforsamlingen hævedes.

Kallundborg Lokalafdeling

afholdt Generalforsamling Fredag den 10. Juli paa Højskolehjemmet i Skibbrogade. Det kan just ikke siges, at Interessen blandt Medlemmerne for Fagets Anliggender er særlig stor, thi da Generalforsamlingen et godt Stykke over den fastsatte Tid tog sin Begyndelse, var der mødt 4 — siger og skriver fire — Medlemmer foruden Formanden. I Løbet af Aftenen forøgedes Styrken dog med 2 Medlemmer, og for denne imponerende Forsamling oplæste saa Formanden, LAUR. HANSEN, Hovedkassens Regnskab, der balancerede med Kr. 284.70, og Lokalkassens Regnskab, der balancerede med Kr. 51.58, hvilken sidste Kasse havde en Kassebeholdning paa Kr. 21.32.

Som Delegeret valgtes FORMANDEN og til Suppleant SOFUS ANDERSEN.

Derefter førtes en kort Forhandling om de indsendte Forslag til Delegeretmødet; om Udmeldelsen af »De Samvirkende« var Meningerne delte.

Efter at et Par andre Spørgsmaal var drøftede, sluttede Generalforsamlingen.

— — —

Ja, det er i Grunden sørgeligt, at en Generalforsamling, hvor Spørgsmaal som Valg af Delegeret og Drøftelse af de indkomne Forslag, ikke kan samle mere end 7 af Lokalafdelingens 25 Medlemmer, og hvis det ikke var for sent, kunde jeg have Lyst til at stille Forslag til en ny Paragraf i Lovene, hvorefter de Medlemmer, som ikke giver Møde ved Kvartalsgeneralforsamlingerne, ifalder en Lokalkasserne tilfaldende Bøde, naar de da ikke er forhindret ved Sygdom, Bortrejse el. lign.

At forlange, at Medlemmerne giver Møde 4 Gange om Aaret, synes jeg ikke er nogen urimelig Fordring. Og det er jo desværre ikke i Kallundborg alene, at Forholdene er saadanne; mange Steder er det jo, som her, saadan, at *hver Gang* møder en fast Stab paa faa Medlemmer, men hos disse slappes Interessen Tid efter anden, naar de ser, at Tilslutningen Gang paa Gang er lige sløj — hvad der i Grunden ikke er saa stort at sige til. Der findes jo Medlemmer, som i mange Aar ikke har overværet en Generalforsamling i Lokalafdelingen.

— — Men, som sagt, kunde der ikke være Anledning til at tage under Overvejelse, om ikke der findes en Maade, paa hvilken man kunde faa Medlemmerne til at møde ved vore kvartaarlige Generalforsamlinger. Kunde det lykkes, da vilde det sikkert blive til Gavn for Sammenholdet og til Glæde for de faa, som altid møder. LAUR. HANSEN.

Odder Lokalafdeling

afholdt Generalforsamling den 10. Juli. Regnskaberne godkendtes. Som Formand, Næstformand og Sekretær genvalgtes henholdsvis A. JENSEN, R. RASMUSSEN og H. P. HANSEN. Revisorer blev E. H. RASMUSSEN og E. JACOBSEN. — Til Delegeret valgtes FORMANDEN med H. P. HANSEN som Suppleant.

Det paalagdes den Delegerede at stemme **for** *Udmeldelse af De samvirkende Fagforbund og tillige at stemme for, at Spørgsmaalet afgøres ved Landsafstemning.* SEKRETÆREN.

Silkeborg Lokalafdeling

afholdt Lørdag den 11. Juli ordinær Generalforsamling. Formanden, RASM. BINDSLEV, bød Velkommen og mindedes i en smuk lille Tale afdøde Faktor Viggo Christiansen. Til Dirigent valgtes P. GAARDSTED. — FORMANDEN fremlagde derefter Kvartalsregnskaberne, der begge godkendtes enstemmigt. — Angaaende den kommende Tarif fastslog en kort Diskussion, at man var enige i Ønskerne om kun at faa én Lønskala og at faa Minimallønnen hævet betydeligt; endvidere ønskede man mere Vægt lagt i Kravet om 8-Timers-Dagen. — Man gennemgik derefter Lovændringerne; ang. Spørgsmaalet om Udmeldelse af »De Samv.« ønskede man dette sendt ud til Afstemning og enedes om, forud for denne, at holde en ekstraordinær Generalforsamling med denne Sag paa Dagsordenen. — Til Delegerede valgtes RASM. BINDSLEV og ANTON PETERSEN. — Under Eventuelt fremdrog RUD. JENSEN Ønskeligheden af at faa en Fane, og et Udvalg bestaaende af RUD. JENSEN, VILH. CHRISTENSEN og DATE fik til Opgave at undersøge Mulighederne for at tilvejebringe en saadan. — Der bevilgedes sluttelig 12 Kr. aarlig til Afholdelse af Bestyrelsesmøder. ROB. L—N.

Grenaa Lokalafdeling

afholdt Generalforsamling Fredag den 10. Juli, og som sædvanlig var alle 11 Mand mødt. Trods Varmen gik Diskussionen livligt om forskellige lokale Spørgsmaal, og Generalforsamlingen sluttede ikke før 10½. Lokalafdelingens Regnskab balancerede med 132.00, Ekstrakassens med 38.70 og »den selskabelige« med 21.07. Alle Regnskaber godkendtes. Som Delegeret valgtes FR. MADSEN. Det vedtoges at foretage Sommerudflugt Søndag den 19. Juli. F. M.

Ringsted Lokalafdeling

afholdt Lørdag den 14. Juli Generalforsamling i Lystanlægets Pavillon. FORMANDEN oplæste Regnskaberne, der godkendtes. Til Næstformand genvalgtes CHR. HANSEN og til Styrelsesmedlem i Stedet for O. Jensen valgtes M. PEDERSEN. Det vedtoges at sende den Delegerede med ubundet Mandat, men bundet m. H. t. Udmeldelsen af De samv. Fagforbund. Ligeledes vedtoges det, at den Delegerede, hvis Udmeldelsen vedtoges, skulde stemme for den af Hjørring stillede Ændring. Til Delegeret valgtes SIESING.

Horsens Lokalafdeling

afholdt Generalforsamling Torsdag den 16. Juli. Dirigent C. CHRISTOFFERSEN. Regnskabet balancerede med 639 Kr. Udgiften havde været: Rejseunderst. 16.25, Underst. paa Stedet 28.00, Sygeunderst. 70.00, Begravelseshjælp 100.00, Administrationstilskud 12.00, indsendt til Hovedkassen 397.75, Kassebeholdn. 15.00. Efter Regnskabets Godkendelse gennemgik man de stillede Lovændringer, hvorefter foretoges Valg af Delegerede. Dette Spørgsmaal havde ikke vakt Splid i Afdelingen, da der kun var indsendt én Liste, nemlig af den stedlige Lokalstyrelse. Listen saa saaledes ud: J. CHR. JULIUSSEN, R. C. PETERSEN og CARL P. PEDERSEN, og erklæredes for valgt. — Privatkassens Regnskab balancerede med 220.43 og godkendtes, hvorefter Generalforsamlingen, der kun var besøgt af en Snes interesserede Kolleger, hævedes. J. CHR. J.

Holbæk Lokalafdeling

afholdt ordinær Generalforsamling Fredag den 17. Juli — Der blev bl. a. givet Meddelelse om Resultatet af Valget af Repræsentanter til Delegeretmødet i Odense. Valget var foretaget ved almindelig Afstemning blandt Afdelingens Medlemmer, og der var indkommet to Lister: Liste A (Tilhængere af Udmeldelsen af De samv. Fagforbund): 1) C. A. Schmidt, 2) W. Pheiffer, anbefalet af 6 Medlemmer, og Liste B (Modstandere af Udmeldelsen): 1) Alfred Hansen, 2) Johs. M. Andersen, anbefalet af 8 Medlemmer. 37 af Afdelingens 38 Medlemmer havde afgivet deres Stemme. Paa Liste B. var faldet 21 St. og paa Liste A 16 St. ALFRED HANSEN og C. A. SCHMIDT var derefter valgt til at repræsentere Afdelingen paa Delegeretmødet.

Iøvrigt blev Regnskaberne for April Kvartal fremlagt og godkendt, og der førtes nogen Forhandling om Forslagene til Delegeretmødet.

*

Randers Lokalafdeling

godkendte paa sin ordinære Kvartals-Generalforsamling Regnskabet for April Kvartal. Derefter genvalgtes A. C. ARNØ enstemmigt som Formand; ligeledes genvalgtes H. L. ANDREASEN som Bestyrelsesmedlem. Til Revisor i Stedet for en bortrejst Kollega valgtes CHR. KNUDSEN.

De foreslaaede Ændringer til Lovene, som skal behandles paa Delegeretmødet, blev derefter gennemgaaet, ligesom de forskellige Ønsker m. H. t. den kommende ny Tarif fremsattes og debatteredes. Til Delegerede for Randers Afdeling valgtes A. C. ARNØ, CHR. BERG og JØRG. PETERSEN.

Regnskabet for Lokalkassen blev derefter oplæst og godkendt, hvorefter en lokal Sag gav Anledning til nogle kritiske Bemærkninger.

Generalforsamlingen var velbesøgt, hvad ellers ikke kan siges at være nogen Tradition i Randers Lokalafdeling. A—Ø.

Helsingør Lokalafdeling

afholdt ordinær Generalforsamling Lørdag den 18. Juli. Regnskaberne, der balancerede med henholdsvis 228 Kr. og 73 Kr. 24 Øre, godkendtes. — Forslagene til Delegeretmødet blev gennemgaaede og diskuterede. Det vedtoges, at den Delegerede skal stemme for Udmeldelse af De samv. Fagforbund, samt for at Udmeldelsen gøres til Genstand for Landsafstemning. — Til Delegeret valgtes derefter Lokalformanden, Typograf ADOLPH PETERSEN. — Det vedtoges sluttelig at afholde en Fodtur til Julebæk Søndag den 26. Juli for Afdelingens Medlemmer med Damer og Børn og spise til Aften i Skoven af medbragte Madkurve. —N.

Næstved Lokalafdeling

afholdt ordinær Generalforsamling den 18. Juli. Hovedkassens Regnskab balancerede med Kr. 703.60, heraf ord. Kontingent Kr. 680.60; til Hovedkassen indsendes Kr. 507.60. — Lokalkassens Regnskab balancerede med Kr. 146.12; Udgiften oversteg Kvartalsindtægten med Kr. 11.37. Begge Regnskaber godkendtes. — Til Valget af Delegerede var indkommet to Lister: en *for* Udmeldelsen af De Samv., der opnaaede 18 Stemmer, og en *mod* Udmeldelsen, der opnaaede 34 St. Af den første valgtes L. KAMPER og af den sidste EM. PETERSEN og KÜRSTEIN. JCH.

Odense Lokalafdeling

afholdt ordinær Generalforsamling Lørdag den 18. Juli. Samme Dag afsluttedes Valget af Delegerede.

Der var til dette indkommen 2 Lister, en for at blive i De samv. Fugforbund (A) og en opstillet af dem, der ønsker at vort Forbund skal udmeldes (B). Afstemningen blandt Medl. var resulteret i 148 afgivne St., nemlig 103 paa Liste A og 45 paa Liste B. Valgte er:

AXEL DAHL af Liste A, C. O. MADSEN af A, PETER OLSEN af B, JOHS. NIELSEN af A, CHR. E. PETERSEN af A, JENS BJØRNSTAD af B og PETER BONDESEN af A.

Til Dirigent valgtes P. BONDESEN, hvorefter FORMANDEN aflagde Beretning om Virksomheden i Kvartalet. Godk. enst. Kassereren, C. O. MADSEN, oplæste Regnskaberne. Lokalregnskabet balancerede med 1845 Kr. 20 Øre, indsendt til Hovedkassen 908 Kr. 95 Øre. Ekstrakassen balancerede med 931 Kr. 56 Øre, ved Kvartalets Slutning indestod i Sparekassen 663 Kr. 84 Øre. Til en syg Kollega i Maribo var indsamlet 35 Kr. 55 Øre. Stigeturen havde haft 59 Deltagere, Regnskabet balancerede med 123 Kr. 90 Øre. Alt godkendtes enstemmigt.

Til Formand genvalgtes P. WELBLUND enst. Til Medlem af Styrelsen genvalgtes JOHS. NIELSEN og til Revisor nyvalgtes LAUR. LARSEN, Stiftstid., begge enst.

C. O. MADSEN aflagde en detailleret Beretning fra Akties. Arbejdernes Brændselsforsyning, som uden Diskussion toges til Efterretning.

Eventuelt. Meddelelse fra Forsikringsfunktionærernes Forbund behandledes og toges til Efterretning. BL.

Aarhus Lokalafdeling

afholdt ordinær Generalforsamling Søndag den 19. Juli. Til Dirigent valgtes VALDEMAR HANSEN, til Sekretær P. CHRISTIANSEN.

I Anledning af, at Dagsordenen bl. a. indeholdt Drøftelse af de til Delegeretmødet indsendte Forslag og Valg af Delegerede, udtalte FORMANDEN Ønsket om, at vi maatte faa det bedst mulige Resultat af det forestaaende Arbejde, som han mente, alle vilde ofre sig for, uanset om de valgtes paa Branchelister, eller Valget skete paa den Liste, hvor alle Kandidater var Modstandere af, at vort Forbund ud-

skilles fra de øvrige organiserede Arbejdere. Stærke Hurra hilste et Leve for Forbundet.

Forhandlingsbogen oplæstes og godkendtes.

KASSERENEN oplæste det reviderede Regnskab. Indtægt: Ordin. Kontingent Kr. 2236.60, andre Indtægter 5.00. Udgift: Rejseunderstøttelse Kr. 54.60, Underst. paa Stedet 692.00, Sygeunderst. 571.00, Administrationstilskud 45.25, indsendt til Hovedkassen 878.85. Balancesum Kr. 2241.60. — Lokalkassens Regnskab balancerede med Kr. 556.59. Begge Regnskaber godkendtes enstemmigt.

Som Revisor genvalgtes VALDEMAR HANSEN. Som Bibliotekarer genvalgtes AAGE FACK og OLE OLESEN.

Formanden, MARTHIN PEDERSEN, omtalte en hel Del af de indsendte Forslag, blandt hvilke han haabede, at ogsaa Forslagene fra Aarhus maatte vinde Forstaaelse hos Delegeretmødet. Udviklede atter Nødvendigheden af vor Forbliven indenfor De samv. Fagforbund og omtalte den Skade, Syndikalisterne vilde yde Fagene, og de Tilbageslag, deres Taktik vilde medføre. Fortsat Fremmarsch med de øvrige organiserede Arbejdere maatte stadig være vort Løsen. (Stærke Hør!) — A. ERLANDSEN dvælede ved nogle faa af de indsendte Forslag, men ønskede i Modsætning til Marthin Petersen, at vort Forbund udskiltes fra De samv. Fagforbund. Syntes ikke om den Uro, man der var udsat for ved de idelige Trusler om Lock-out. Mente ikke, at Reorganisationen af De samv. Fagforb. havde bragt os nogen som helst Fordel. Pegede paa Murernes, Tømrernes og Søfyrbødernes Forhold som et Ideal. Manede sluttelig Spøgelset 1916 frem og mente, at Septemberforliget til den Tid vilde blive yderligere skærpet. — MARTIN NIELSEN mente, at Enighed som hidtil burde være vor Styrke. Omtalte Liste A. Anbefalede alle at stemme efter deres Overbevisning og særlig paa en Liste, hvor Kandidaterne vilde virke for det heles Vel. — CHR. KRÜGER talte om de gamle Dage og de Fordele, vi havde naaet siden vor Tilknytning til De samv. Fagforb. Syndikalisterne havde kun skabt Uro. Der var sikkert ikke Arbejdsgiverne noget kærere end at se os i aaben Mark. — H. P. BERGMANN anbefalede at stemme paa Bog- og Akcidenssætternes Liste for at faa særlige Talsmænd for Ønskeligheden og Nødvendigheden af en forbedret Tarif. — Hertil sluttede sig C. A. RASMUSSEN og ALB. JENSEN. — Iøvrigt faldt replicerende Bemærkninger mellem Erlandsen, Formanden, Bergmann og Martin Nielsen. — FORMANDEN hævdede under stærk Tilslutning, at ingen Branche indenfor Afdelingen med nogen som helst Berettigelse kunde fremsætte Besværing over, at deres Interesser ikke var blevne varetagne paa bedst mulig Maade. De Folk, der nu saa pludselig havde faaet særlige Interesser, havde man ellers ikke i Almindelighed den Glæde at se ved vore Møder og Generalforsamlinger. Hvordan end Udfaldet af Valget vilde blive, var det Formandens Haab, at vor Forbliven under De samv. Fagforb. fuldbyrdedes, og at iøvrigt alle Forslag og Ændringer maatte faa en Løsning til Held og Gavn for vor Stand og vor Forening. Dansk Typ.-Forbund længe leve! (Stærke Hurra.)

— — —

Herefter afholdt *Hjælpekassen* Generalforsamling.

Forhandlingsbogen oplæstes og godkendtes ligesom Regnskabet, der balancerede med Kr. 7034.22.

— — —

Til Delegeretvalget var indleveret 4 Lister: A, B, C og D. Paa Liste A valgtes MARTHIN PEDERSEN. Paa Liste B valgtes P. CHRISTIANSEN, Fru K. MORTENSEN, CHR. P. ROSTGAARD og GADE-JØRGENSEN. Paa Liste C valgtes A. ERLANDSEN. Paa Liste D valgtes H. P. BERGMANN og H. P. ALB. JENSEN.

Der afgaves ialt 118 Stemmer. Heraf var 1 ugyldig og 1 blank.

Styrelsesmøder.

DEN KØBENHAVNSKE AFDELING.

Onsdag den 22. April 1914.

Formanden meddelte, at ogsaa Sætterafdelingen nu havde afsluttet sit Valg. Herefter bestaar Styrelsen af: Viggo Christensen, Formand, Laur. Jensen, Kasserer, begge valgt ved Fællesafstemningen blandt alle Afdelingens Medlemmer; Bernh. Schmidt, N. Vandborg, Anton Christensen, Westy Hansen og Oluf Hansen (valgt af Sætterafdelingen); Carl Hansen, Otto Jensen (valgt af Trykkerafdelingen); Henriette Crone, Formand for Kvindeafdelingen, Amalie Gram Petersen og Amalie Petersen (valgt af Kvindeafdelingen). Formanden bød de ny Medlemmer velkommen og fik Bemyndigelse til at sende de afgaaede en Tak for godt Samarbejde og Kammeratskab. — Til De samv. Sygekassers Repræsentantmøde var fremsendt Dagsorden. — Formanden gav en udførlig Redegørelse angaaende Forhandlinger og Fortolkningsspørgsmaal vedrørende Tarifovergangen. Efter at nogle Forespørgsler var besvarede, toges Meddelelsen til Efterretning. — I et Bladstereotypi var Tarifovergangen blevet ordnet. Ordningen var ikke ganske tilfredsstillende, men godkendtes dog under Hensyn til Omstændighederne. — Der var begæret Mægling i en Lønsag fra et mindre Firma. — En fastlønnet Sætter havde faaet fri 3. Paaskedag, hvorefter Firmaet tilbageholdt Løn for 2. Paaskedag. Der er klaget til K. B., der senere har meddelt, at det har givet Firmaet Paalæg om at betale. — Et Overarbejdsspørgsmaal ved Billetmaskinen hos Ferslew & Co. var bragt i Orden. — Formanden gav Meddelelse om, at Delegeretmødet vilde blive afholdt 3. og 4. August i Odense. Han fik Bemyndigelse til at træffe den fornødne Disposition m. H. t. Møder og Generalforsamlinger. — Det vedtoges at afholde et Personalemøde i Anledning af et Skiftespørgsmaal. — En af Beregningstabellerne forelaa i Korrektur og Formatet godkendtes. — Bogbindernes Fagforening anmodede os om at støtte den i Bestræbelserne for at faa Bogbinderne i Missionstrykkeriet organiserede. — Der skrives til Personalet. — Det vedtoges at afholde et Møde med et Trykkerpersonale ang. en Specialmaskine. — Fra Maribo Afdeling var endnu ikke indløbet Svar paa Forespørgslen angaaende Indsamlingen til den syge Kollega. — Det vedtoges at bevilge et Landophold. — En Sag om hvilende Ret bevilgedes. — Spørgsmaalet om en lettere Adgang for Haandsætterne til Sættemaskiner Drøftedes. Spørgsmaalet tages op ved Lejlighed.

Afstemningsresultater.

Ved den Dags Dato foretagne Optælling af Stemmesedler til Valg af 33 Delegerede fra Sætternes Underafdeling til Forbundets Delegeretmøde i Odense den 2. og 3. Avgust forefandtes 895 afgivne Stemmesedler, hvoraf 1 var ugyldig og 5 blanke.

Paa Liste A var afgivet 445 St., paa B 23 St., paa C 42 St., paa D 40 St., paa E 101 St., paa F. 114 St. og paa G 124 St,

Ved Fordelingen af Mandaterne efter D'Hondts Metode valgtes følgende Kolleger: 1. BERNH. SCHMIDT, Forlagstrykkeriet (valgt paa Liste A), 2. P. BERENDT, Schultz (A), 3. N. VANDBORG, Forlagstr. (A). 4. VILH. WARTENBERG, »Soc.-Dem.« (G), 5. WESTY HANSEN, »Soc.-Dem.« (F), 6. EDV. SAMUELSEN, Nielsen & Lydiche (A), 7. SIGW. LUNDBERG, »Soc.-Dem.« (E), 8. WILH. JACOBSEN, »Hovedstaden« (A), 9. J. C. CHRISTIANSEN, Centraltrykkeriet (A), 10. J. OVE PETERSEN, Schultz (A), 11. JUL. SAMUELSEN, S. L. Møller (G), 12. ARLETH, Forlagstr. (F), 13. ANTHON CHRISTENSEN, Forlagstr. (A), 14. C. SCHNOOR, »København« (E), 15. J. P. CARL JENSEN, arbl. (A), 16. N. P. ANDERSEN, Nielsen & Lydiche (A), 17. C. C. BYNCK, Nielsen & Lydiche (C), 18. A. SØBY, S. L. Møller (G), 19. C. CLAUSEN, Citytrykkeriet (A), 20. JUL. RASMUSSEN, Citytrykkeriet (D), 21. TH. DAHMS, Schultz (F), 22. ROB. MØLLER, Aller (A), 23. OLAF H. HANSEN, Nielsen & Lydiche (A), 24. TH. HOLMEN, »Soc.-Dem.« (E), 25. JOH. ERVIG, Christensen, Jærnbanegade (A), 26. CARL CHRISTENSEN, Fjeldsøe (G), 27. AXEL PETERSEN, Forlagstr. (A), 28. HAR. JENSEN, Forlagstr. (F). 29. O. J. SCHMIDT, Nordisk Bogtr. (A), 30. OSCAR HANSEN, Schultz (A), 31. ULRIK HANSEN, Nationaltid. (E), 32. A. K. V. ANDREASEN, Bagge (G), 33. ANTON JENSEN, Forbundskontoret (A).

Det bemærkes, at der fra Stillerne for Liste A er blevet forlangt, at Nr. 4 paa Liste A, Edv. Samuelsen, skulde stryges af Listen. Da Udvalget ingen Kompetence har til dette Spørgsmaals Afgørelse, gaar det videre til Delegeretmødet.

København, den 20. Juli 1914.

AXEL PETERSEN. NIC. MØLLER. ULRIK HANSEN.
GUNDORPH SØRENSEN.

Ved den Dags Dato foretagne Optælling af Stemmesedler ang. Valg af 9 Delegerede fra Trykkernes Underafdeling til Forbundets Delegeretmøde i Odense den 2. og 3. Avgust var der afgivet ialt 260 St., deraf 2 blanke.

Paa Liste A var afgivet 77 St., paa Liste B 107 St. og paa Liste C 74 St.

Følgende Kolleger valgtes: 1. CARL CHRISTOFFERSEN, Fjeldsøe (Liste B), 2. CARL HANSEN, »Kr. Dagblad« (A), 3. C. J. CHRISTENSEN, P. Hansen (C), 4. FR. JENSEN, Schultz (B), 5. ALB. MICHELSEN, Bording (A), 6. M. TOFT, O. C. Olsen (C). 7. SOFUS ANDERSEN, Rosenberg (B), 8. HANS OLSEN, Schultz (B), 9. JOHS. LARSEN, Forlagstrykkeriet (A).

København, den 20. Juli 1914.

LAUR. JENSEN. OTTO JENSEN.

Nær og Fjærn.

Anton Jensen er bortrejst i 2 Uger. Kontingent i Følge Lister kan indbetales paa Kassererkontoret Lørdag Aften 5—6½.

LAUR. JENSEN.

40 Aars Jubilæum. Fredag den 24. Avgust er det 40 Aar siden, at Typograf A. RASMUSSEN (»Gamle Ras«) tiltraadte Plads paa »Thisted Amts Avis«. Desværre har han i de sidste 3 Fjerdingaar været og er fremdeles syg, men Kollegerne i Thisted er klar over, at Rasmussen vil vise, at der er Krummer i de gamle, saa vi endnu i mange Aar faar ham at se ved Kassen. Rasmussen fylder den 26. Septbr. 60 Aar.

O. A.

Sommerferie. Firmaet J. Jørgensen & Co. (Indehaver: Hr. Ingeniør Ivar Jantzen) giver i Aar den Del af Personalet, der har været 1 Aar i Forretningen, 1 Uges Ferie med fuld Ugeløn.

— Andelsselskabet »Vendsyssel Folkeblad«, Brønderslev, giver i Lighed med tidligere Aar sit Personale 1 Uges Ferie med fuld Udbetaling af Ugeløn. Ferien er begyndt.

— »Varde Folkeblad«s Personale, Svende som Lærlinge, har, ligesom i tidligere Aar, givet sit Personale 8 Dages Ferie med fuld Udbetaling af Løn. Ferien er begyndt.

— »Skive Avis« (C. Vilhelmsen) har tilstaaet sit Personale 3 Dages Ferie med fuld Udbetaling af Løn.

DANSK TYPOGRAF-FORBUND
BOGTRYKFAGETS ARBEJDSLØSHEDSKASSE

GL. KONGEVEJ 1 C¹.

Kontorerne er aabne for Ind- og Udbetalinger fra 1—3 samt Fredag og Lørdag Aften fra **5—6½**. Telefon **4331**.

Anvisningskontoret: Telefon 4331, før Kl. 9 Form. og efter 6 Aften gennem *Amager 1227y*. Telegramadr.: Typforbundet, Kbhvn.

Foreningsmeddelelser.

Kvittering for modtagne April Kvartalsregnskaber.

15. Juli: Ringkøbing 101.05. 18. Juli: Brønderslev 68.75; Holbæk 359.70. 20. Juli: Faaborg 75.50; Maribo 25.00; Nykøbing M. 111.50; Odense 908.95; Slagelse 390.75; Vejle 194.00. 21 Juli: Aarhus 878.85; Hjørring 265.25; Næstved 509.60; Ringsted 267.25; Rønne 19.00.

København, den 21. Juli 1914.

Forretningsudvalget.

Ny Medlemmer.

København: Paal. Sofie Karen Bergmann (Andreasen & Lachmann), tidl. Medl. Paal. Petra Søndergaard, udl. 1900 hos Bøhm (Langkjær), tidl. Medl.

Rønne, Charles Emil Lazarus Eriksen, udl. 14/7 14 i Bornh. Avis.

Indvendinger mod Optagelsen maa ske inden 14 Dage fra Dato til vedk. Lokalafdel.

Tiltraadte.

København: 1413 Poul Har. Ferry fra Herning (arbl.). 2673 Carl Herm. Hansen fra Rejse (arbl.). 372 Stefan Magnussen fra Rejse (arbl.). 269 Harald Nielsen fra Rejse (arbl.). 139 Victor Jensen fra Rejse (arbl.). 2839 Arnold A. S. Larsen fra Roskilde (arbl.). 1876 Axel P. Lind fra Rejse (arbl.).

Nyborg, 4477 William L. Th. Meltz (arbl.). Nykøbing F., 6173 Frode Nygaard (Nykøbing Dagblad). Odense, 1163 Pollux Jensen (Venstrebladet) og 1487 Alb. Emil Nielsen (Ringe). Randers, 3719 Hans Schytte (arbl.). Silkeborg, 3684 A. C. Bagger (Venstrebl.). Vejle, 6431 P. S. Jensen (arbl.).

Fratraadte.

København: 372 Stefan Magnussen paa Rejse.

Herning, 1413 Poul Harald Ferry til København (arbl.). Holbæk, 3863 Stoltze Mikkelsen paa Rejse. Nykøbing F., 2673 Carl Henrik Hansen paa Rejse. Odense, 3745 Carius Steen-Rasmussen til Faaborg i Pl. og 6602 Carl Chr. Walther til Horsens (arbl.). Randers, 3684 A. Chr. Bagger til Silkeborg i Pl. Roskilde, 2839 Arnold Larsen til København (arbl.).

Død.

Rønne, 6356 Niels Alfred Jørgensen.

Gutenberg-Koret.

Korets aarlige Skovtur for aktive og passive Medlemmer med Damer finder Sted Søndag d. 2. Avg. med Slangerupbanen Kl. 9⁴⁰ til Bagsværd, i Kroen spises den medbragte Frokost, herefter spadseres langs Søen til Frederiksdal og herfra med Motorbaad til Lyngby, hvor der i Lyngby Hotel spises Middag, en varm Ret. Aftenen tilbringes her med forskellig selskabelig Underholdning. Nærmere ang. Prisen for Deltager i næste Numer. Passive Medlemmer maa tegne sig hos Kassereren inden Lørdag den 1. Avg., Hr. Nic. Møller, Vølundsgade 19⁴ L. (4d)

T. C. C. Søndag: Kongelunden. Ved Glyptoteket Kl. 10. (30)

Typografernes Syge-Hjælpekasse

Al Ind- og Udbetaling sker **i Dag Fredag Kl. 7—8**, i Stedet for i Morgen Lørdag. **Alle Restancer** bedes indbetalt.

(14f) KASSEREREN.

ANNONCER

Linotypesætter

søger Plads snarest. Er godt kendt med Maskinen. Billet mrkt. »133« sendes til Ekspeditionskontoret.

Maskinsætter

(Typograph) søger Plads. Flere Aars Erfaring og hurtig. Billet mrkt. »134« modtager Ekspeditionskontoret.

Sætter-Trykker,

dygtig og paalidelig, kan faa Plads straks. Billet mrkt. »144« modtager Ekspeditionskontoret.

Trykkerforbundter

kan straks faa Plads i København. Bill. mrkt. »142« modtager Ekspeditionskontoret.

En Sætter-Trykker,

vant til Akcidenser, kan faa fast Plads i et Provinstrykkeri fra 1. Avgust. Billet mrkt. »F. A. 143« indl. paa Ekspeditionskontoret.

Yngre (militærfri) **Avis- & Akcidenssætter,** kendt med Trykning, ønsker Plads. Bill. mrkt. »140« modtager Ekspeditionskontoret.

En Trykker,

kendt med Provinsforhold og helst Afholdsmand, kan i den nærmeste Tid faa Plads i et mindre Provinstrykkeri ved blandet Avis og Akcidens. En Del Akcidenspaalægning kræves. Billet mrkt. »141« modtager Ekspeditionskontoret.

Tandlæge Dyrlund-Smith,

St. Kongensgade 39, St.

Konsult.: 10—4 og 6—7, Sønd. 10—11.

Sygekassens Priskurant.

Telefon Central 6125. (6)

F. L. BIE A/S

Ny Østergade 9, København.

— Telefon 8062. —

Samtlige Maskiner og Artikler for **Bogtrykkerier, Bogbinderier, Litho-Etablissementer, Klichéfabriker** og beslægtede Brancher.

Kulante Betingelser.

Stadigt stort Lager. (12)

PARITZ GOTTSCHALCK

KONGENS NYTORV 8 o o TELEFON 3378

Nye og brugte Maskiner haves paa Lager.

Stort Lager af alle Utensilier. (15)

J. G. A. Eickhoff, Københ. V.

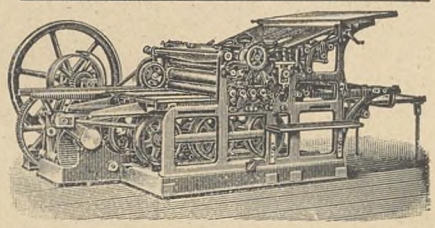

Fabrikation af Maskiner og Apparater for de grafiske Fag og Bogbinderi.

— Dansk Arbejde. —

Tandlæge Edv. Møller,

Købmagergade 30, 2.

udfører enhver Tandbehandling til smaa Priser. Samvittighedsfuldt Arbejde. Bedøvelse hele Dagen. Konsultationstid 10—3½, 6—7 Efterm. og 10½—12 Søndag. Telefon 8181. (114)

Livsforsikring med eller uden Udbetaling i levende Live, *Konfirmationsforsikring* osv. tegnes bedst og billigst i **Arbejdernes Livsforsikring.** *Restancefrist under Arbejdsløshed.* Ugenlig Opkrævning sammen med Forenings-Kontingentet. *Brand- og Tyveri-Forsikring*, samt *alle Arter af Forsikring* billigt i 1. Klasses danske Selskaber. Forlang Oplysning hos ANTON JENSEN, Thingvalla Allé 28, S. (38)

GENZSCH & HEYSE

Schriftgiesserei

Etablirt 1833

FILIALE IN MÜNCHEN HAMBURG.

Römische Cursiv, Original unseres Hauses.

Redaktør: JUL. SCHRØDER, Kong Oscarsgade 9, 3 Kbhvn. Str. Ekspeditør: P. HVIDTFELDT, Gl. Kongevej 1 C, 1. S. Kbhvn. B.

Abonnement gennem Postkontorerne: 1 Kr. pr. Kv. Annoncer: 15 Øre pr. Petitlinje. 26 Gange og derover Rabat.

Trykt hos F. E. BORDING (V. PETERSEN) København.

TYPOGRAF-TIDENDE

ORGAN FOR DE TYPOGRAFISKE ARBEJDERES INTERESSER

NUMER 30 KØBENHAVN DEN 31. JULI 1914 XLI AARGANG

Til Delegeretmøde!

PAA Mandag mødes vore Repræsentanter i Odense for at planlægge vor Virksomhed og Taktik for de kommende tre Aar.

Store Omvæltninger vil vel næppe ske, og det ventes sikkert heller ikke af nogen. Men hvert Delegeretmøde har været en Milepæl, som har betegnet, hvor langt vi paa dette Tidspunkt var naaet, og de tagne Beslutninger har været præget af de Bevægelser, der netop paa den Tid har været oppe.

Ét Delegeretmøde har drejet sig hovedsagentlig om Arbejdsløshedsspørgsmaalet, ét om Reservefondens Start, ét om Sammenslutning af »Ny« og »Gamle« osv.

Fælles for dem alle har det været, at de har peget fremad, og de tagne Beslutninger har i det store og hele været til Gavn for vort Forbund.

Vor Bevægelse har i Virkeligheden været et Erobringstog. Den Forskel, der er paa Løn- og Arbejdsforholdene nu og for blot en Snes Aar siden, er saa indlysende, at enhver kan se det — saafremt han overhovedet *vil* se. Men det er ikke Goder, som Lykken eller Tilfældet har tilkastet os som Appelsinen i Aladdins Turban. De er tværtimod Resultatet af Slid og Arbejde udført af de mange, for hvem vort Forbunds Trivsel er en Livssag: Forbundets Funktionærer, Værkstedernes Tillidsmænd og Inkassatorer, Afdelingsformænd og Kasserere, Medlemmer, som hellere har ofret Plads og Stilling fremfor at optræde som daarlige Kolleger osv. osv.

Remsen vilde blive lang, hvis man skulde nævne dem alle, thi mange har baaret Sten til den mægtige Organisationsbygning, vi har rejst.

Vi frygter derfor ikke Modstanderne paa den anden Side og bliver ikke nervøse for et vredt Blik eller synker i Knæ for en Lockout-Trusel. Vi kender vor Styrke, naar det for Alvor gælder — selv om vi ikke sætter alt paa ét Kort i Hasardspil.

Vor Fremrykning er sket under *Sammenholdets* Fane. Solidariteten har været vor Religion, og denne Religion har gjort Mirakler. Under dette Mærke bør vi fremdeles fylkes. Det kan være morsomt for fagpolitiske Sportsmænd, for hvem Bevægelsen kun er Tidsfordriv eller Spekulation, at bringe Splid og Kævl i vore Rækker; men Arbejderne har ikke Raad til at slaas indbyrdes, thi de vil da kun svækkes i deres Aktionsævne.

En Splidagtighedens Aand er i Løbet af de senere Aar trængt ind i vor Bevægelse. Maaske en Reaktion efter den altfor blinde Tillid, der i nogle Aar var fremherskende, men ikke desto mindre i høj Grad til Skade for os selv.

Danske Arbejdere har nylig været Vidne til den sørgelige Strejke i Frihavnen — en Gentagelse af Sporvejskatastrofen for nogle Aar siden. Frihavnsstrejken tabtes ikke, fordi de Strejkende tabte Modet eller paa Grund af Pengemangel, nej, Aarsagen var den sørgeligste af alle: Skruebrækkere trængte ind i saa stort Antal, at de strejkende Arbejdere var overflødige.

Dette skete i Aaret 1914!

Der vil sikkert altid findes ryggesløse Individer, som hverken Ære eller Samvittighed forhindrer i at udføre Judasgerning, men Størsteparten af disse har heldigvis hidtil frygtet for at optræde imod organiserede Arbejdere. Under den forrige Havnestrejke maatte man dog forskrive Skruebrækkerne fra Rusland. Det »lumpne« Proletariat er altsaa paa en eller anden Maade bleven indblæst Mod, og endskønt en Del maaske nok kan tilskrives mindre Energi og Begejstring blandt os, tager man næppe fejl, naar man giver de hensynsløse »Kritikere«, som offenligt nedrakker vore Organisationer, Hovedskylden derfor.

Naar man til Stadighed gør Fagorganisationerne (specielt naturligvis »De samv. Fagforbund«) til ét med Førerne, og derefter beskriver disse som meget slette Personer, samtidig med at Organisationerne fremstilles som magtesløse og pilraadne Institutioner, da kan det ikke undgaas, at Modstandernes Respekt for os slappes betydeligt, og Schakalernes Frygt forvandles til Frækhed. Her har man den vigtigste Aarsag til, at Frihavns- og Sporvognsstrejken tabtes — og herimod hjælper ingen Sympatistrejke.

De tabte Strejker bør for os være et Varsko om, at den mindste Brist i vort Sammenhold kan have skæbnesvangre Følger, og de Delegerede, som mødes paa Mandag, har til Pligt *udelukkende* at arbejde for Forbundets Trivsel og Vækst.

Vel mødt til Delegeretmøde. LE ROUGE.

Nu!

DERSOM et fromt Ønske kunde betyde noget i Øjeblikket, saa skulde det vel nærmest blive det Ønske, at Spørgsmaalet om De samvirkende Fagforbund nu maatte finde sin Løsning — nu maatte tilhøre Historien. Thi det kunde synes, at den Krig, vi har, allerede har varet længe nok. Dog, hvor gælder fromme Ønsker hen? Krig er Krig. Og den hører næppe op, før en af Parterne staar med Sejrens Palmer i Hænderne. Maatte dette alligevel være snart — ja helst nu! Thi Krigens Logik er jo og bliver den, at Magten er Retten — den, der sejrer, har Ret!

Krig er Krig. Men hvem er den stærkeste?

Vi har hidtil sloges med Aandens Vaaben — og endnu foreligger intet Resultat. Endnu føler vi vore Kræfter som langt fra udtømte. Endnu føler vi ikke alene vor Ret, som vi har sloges for i mange Aar, men vi er ogsaa begyndt at kende vor Magt, paa samme Tid som vi ser Tegnene paa ærede Modstanderes Afmægtighed. Thi den Krig — den Maade og de Midler — hvorpaa denne Krig føres af samme ærede Modstandere, kan af *kultiverede* Mennesker aldrig opfattes som Magten, d. v. s. Rettens Levendegørelse. D'Hrr.s Magt er efterhaanden svunden ind til Midler, som i hele deres smaatskaarne, banale, ja ligefrem kulturfjendtlige Karakter bedre end noget andet retfærdiggører og fremmer *vor* Sag. Vore ærede Modstanderes komplette Mangel paa Saglighed og Objektivitet, deres Fordrejelser af Kendsgerningerne og vore Udsagn og Opfattelse, deres middelalderlige Forsøg paa med alle mulige Maader at undertrykke Ordet især eller dets Virkninger, offentligt og privat, er de Degenerationstegn, der mere vidner om letfærdigt Spil end om Magtbevidsthed.

Men lige saa meget som disse Midler tager Sigte paa at slaa os og vor Mening ned, lige saa meget opfordrer de os til at kæmpe denne Kamp tilende. Og i Sandhed — vi maatte skamme os som Hunde, om vi ikke overfor hele det autokratiske System, der spytter al gylden Tale om Frihed, Lighed, Broderskab lige i Øjnene — om vi ikke, trodsende d'Hrr.s Magtmidler, hensynsløst og uden at blinke kæmpede videre. Thi Krigen er erklæret — den er erklæret af Modstanderne, hvis Vaaben dog er *for* beskidte til, at vi for Fremtiden rolig lader os prygle af dem! Enten sejre eller løbe Panden mod en Mur. Men dog formentlig næppe det sidste — saa maatte vi jo have gjort

det for længe siden. D'Hrr. Modstanderes Midler maa da ogsaa én Gang slippe op.

Det sidste man har fundet paa, er at de 6's Fællesmotivering for Udmeldelsen er noget forældet Tøjeri. Først er dens Offentliggørelse holdt tilbage for at undgaa en passende Tid til dens Diskussion og Forsvar. Og endelig lige før Delegeretmødet kommer man da, bevidst eller ubevidst, bejlende til den tykkeste Uvidenhed og kalder vor Opfattelse for forældet og os selv for Reaktionens Haandlangere.

Har I da slet ingen Forstand paa, hvorom der er Tale?

Eller hvad vil d'Hrr. da skal være Vejen?

Skal den ene Skændsel afløse den anden fremdeles, som vi har set det i Aarenes Løb? Skal Fagbevægelsen være et Aktiv for Førere og slet intet for Arbejderne. Nu ja, hvis det er Meningen, saa foretrækker jeg en Reaktion. Men naar alt kommer til alt, er det saa ikke ogsaa dette sidste Middel, man vil ha' frem — en passende Reaktion, hvori man kan spekulere?

Dog, d'Hrr. kan spare sig. Det Lys, som skal føre Arbejderne bort fra Reaktionen, er forlængst tændt. Selv om Udmeldelsen gaar langsomt, kan intet hindre, at Arbejderne bliver ført ogsaa ud over den Reaktion, de lever i. Dyrere og dyrere bliver det at leve, bo og klæde sig. Og saa synes vi alligevel det gaar saa dejligt. Skidt med nogle Frihavnsarbejdere. Skidt med Jord- og Betonarbejderne. Skidt med hele Solidaritetsmoralen. Arbejderne er en fast, maalbevidst Klasse, der stiger i Velvære og Kultur.

Der er megen Løgn til i Verden. Men efterhaanden som man vil lave hvidt til sort, men Jeg ser det modsatte, kan Løgnen gaa hjem og lægge sig.

Det maa indrømmes, det er ikke lige let for os alle at tage vort Standpunkt. Det er ikke lige let for os alle at se igennem hele det *Virvar*, som ogsaa er en af vore Modstanderes kæreste Opgave at skabe. Men jeg kan sige til dem, der endnu ikke har taget deres faste bestemte Standpunkt: Nu skal I tage det, nu er det paa Tiden, nu kan vi magte den Opgave, som skal bære ind i Fremtiden. I vil aldrig komme til at fortryde det. Lad det endog gaa, som det vil — det kan endda aldrig blive værre end det er. Men jeg tror ogsaa paa Fremskridtet, som jeg tror paa Tanken som det bærende i alt. Igennem Tankens Højnelse, igennem social Forstaaelse bringer vi den Harmoni ind i Underklassen, som skal betyde et Skridt i det evige Fremad, som er alle Bevægelsers Maal!

Nu skal der altsaa stemmes. Nu skal det afgøres, om vi skal ud eller ej — samlet, i saa sluttet Trop som mulig. Og de øvrige Arbejdere vil følge os.

17. Juli 1914. JUL. SAMUELSEN.

Delegerede, som kommer til Odense Søndag den 2. Avgust, vil fra Søndag Middag til Kl. 1 Nat blive modtaget af Kolleger, som er til Stede udenfor Banegaarden. Mandag Morgen Kl. 4 vil der ogsaa være Kolleger til Stede. Førerne har som Kendetegn et rødt Baand paa Frakken.

De Delegerede, som **ikke** *har faaet Logi anvist fra Indkvarteringsudv., kan henvende sig paa følgende Steder:*

Hotel Theisen, overfor Banegaarden,
— Odense, Kongensgade 28,
— St. Knud, Vestergade 64,
— Brockmann, Albanitorv.

INDKVARTERINGSUDVALGET.

Usømmelighed.

HVAD mener man om Hr. Anton Jensens statsunderstøttede Rejse til Leipzig?

Hvorledes er det muligt, at en Mand, der ikke i den sidste halve Snes Aar har beskæftiget sig med Typografi, kan erholde en saadan Rejseunderstøttelse?

For i Egenskab af Foreningens Bud har Hr. Jensen vel næppe faaet Rejsestipendium?

Hvem har han kunnet faa til at anbefale sig som *Typograf*, og hvorledes har det fremdeles været ham muligt at skaffe Attest for, at han — som det hedder i Ansøgningsskemaet — er ude af Stand til selv at bekoste Rejsen?

Paa en Henvendelse til Ministeriet om Understøttelse af Fællesrejsen til Udstillingen svaredes, at en saadan ikke kunde bevilges, men at man ved Uddelingen af Rejseunderstøttelser til unge Haandværkere i Aar vilde tage særlig Hensyn til Typografer.

Ialt er der uddelt otte Portioner til Typografer, hvoraf Foreningens Bud altsaa har faaet den ene.

Kan man egentlig kalde Hr. Jensens Optræden sømmelig? Havde det ikke været nok saa tiltalende, om de 200 Kr. var tilfaldet en *praktiserende* Fagmand?

At Hr. Jensen har haft den »Frimodighed« at lade sig opstille til Delegeret, er et tilstrækkeligt Bevis paa hans Smartness; den statsunderstøttede »Studierejse« burde han have forskaanet os for.

PERSONALET I BIANCO LUNOS BOGTRYKKERI.

Jubilæum.

DEN 7. Avgust er det 25 Aar siden vor Kollega OTTO HAMMER CHRISTIANSEN ansattes i »Ringkøbing Amts Avis«s Trykkeri. Christiansen udlærte den 1. November 1887 hos A. Rasmussen, Ringkøbing, hvor han arbejdede 3/4 Aar som Svend. C. har i de snart 27 Aar, han har været Svend, kun været arbejdsløs 14 Dage. — Christiansen er en agtet og afholdt Kollega, der er derfor sikkert ogsaa mange, som i Tidens Løb har været ansat ved Avisen, der vil mindes ham den 7. Avgust — ligesom i 1912, da han havde 25 Aars Svendejubilæum.

Fr. Nielsen — og mig.

HR. NIELSENS Haab om min Tilfredshed med hans Svar maa jeg desværre beskæmme. — I Nr. 87 har jeg ikke kunnet finde noget i Retning af det, jeg spurgte om. Jeg har ladet Numret undersøge af en 3—4 Kolleger, der heller ikke kunde finde noget saadant. Derimod findes i nævnte Numer et stærkt Angreb paa Smedeforbundets Formand i Anledning af Smedenes Jubilæumsfest. Han stemples her for at *tale* og *tænke kapitalistisk.*

Endvidere findes i samme Numer fra Hr. Nielsens Lejr et sindssvagt Angreb paa d'Hrr. Lauritz Jensen og Hvidtfeldt samt disses Hustruer. Der findes bl. a. følgende karakteristiske Vending: »*Hvad vilde det i modsat Fald være andet saa end være Stymper og Slave af Madammen.*«

For Fuldstændigheds Skyld endvidere et Angreb paa Lyngsie.

Som ærede Kolleger vil se, har Hr. Nielsen altsaa *endnu ikke kunnet bevise sin Paastand om, at mine Udtalelser var Usandhed.*

Det kan siges at være kedeligt for Hr. Nielsen. Men det er jo kun det gamle kendte om igen:

Sig mig, hvem du omgaas, og jeg skal sige dig, hvem du er.

Altsaa: Endnu en Gang, Hr. Nielsen:

»I hvilket Numer af nævnte Organ er en navngiven *privat* Arbejdsgiver angrebet eller kritiseret paa Grund af hans Forhold overfor Arbejderne, det være sig Løn- eller Arbejdsforhold?«

SØRENSEN-KJELD.

Generalforsamlinger og Møder.

Bogtrykfagets Arbejdsløshedskasse.

Københavns Afdeling afholdt ekstraordinær Generalforsamling den 23. Juli. Dagsorden: Valg af 52 Delegerede til Delegeretmødet i Bogtrykfagets Arbejdsløshedskasse. — Dirigent: VILH. JACOBSEN. Sekretær: N. P. ANDERSEN.

FORMANDEN anbefalede, at man som sædvanlig valgte samtlige den faglige Afdelings Delegerede. — Efter Udtalelser af Frk. MOURITZEN, H. P. MEHLSEN, FORMANDEN, VIGGO HANSEN, MICHELSEN, P. BERENDT, P. LAURITZEN, SCHNOOR, Frk. CRONE, AAGAARD og J. C. CHRISTIANSEN, der navnlig drejede sig om en enkelt Kandidatur, valgtes samtlige den faglige Afdelings Delegerede.

Køge Lokalafdeling

afholdt den 17. Juli ordinær Generalforsamling. Forslagene til Delegeretmødet blev gennemgaaede og drøftede, hvorefter der foretoges Valg af Delegeret. Hertil valgtes enstemmig Formanden, FR. NIELSEN.

Rønne Lokalafdeling

afholdt sin ordinære kvartaarlige Generalforsamling Lørdag d. 18. Juli.

FORMANDEN (Seier) bød Velkommen og mindede om, at vor Kollega N. A. Jørgensen var afgaaet ved Døden. Han oplæste derpaa Regnskabet, som godkendtes. — SEKRETÆREN oplæste Forhandlingsprotokollen, der ligeledes godkendtes.

FORMANDEN bekendtgjorde derpaa Resultatet af det foregaaede Valg af Delegerede. Resultatet var følgende: Der var indkommet to Lister, A *for* »De Samvirkende«, B *imod*, paa Liste A fandtes Andr. H. Jensen og Johs. Sejer, paa B H. Chr. Hansen og Alb. Hansen. Liste A fik 17 St. og 1 Mand (ANDR. H. JENSEN) valgt, Liste B fik 12 St. og 1 Mand (H. CHR. HANSEN) valgt. 4 Stemmesedler var blanke. Der var saaledes afgivet 33 St.

Der skulde dernæst vælges et Medlem til Bestyrelsen i Stedet for Aage Petersen, der var bortrejst til Norge. ARTHUR NIELSEN (»Bornholms Tid.«) valgtes enstemmigt.

Efter at et Par lokale Sager var afgjort, sluttede Generalforsamlingen. —L—.

Herning Lokalafdeling

afholdt Lørdag den 18. Juli kvartaarlig Generalforsamling i Haandværkerforeningens Lokale.

Formanden, MORGENSTERN, bød de mødte Medlemmer Velkommen og fremlagde Regnskaberne, som godkendtes.

FORMANDEN omtalte derpaa de Forslag, som var fremsat til Behandling paa Delegeretmødet. Under dette Punkt udspandt der sig en Diskussion om, hvorvidt Udmeldelse af De samv. Fagforbund vilde være heldig for Dansk Typograf-Forbund eller ikke.

Som Repræsentant til Delegeretmødet vedtoges det enstemmigt at sende FORMANDEN.

Det vedtoges at arrangere en Sommerudflugt for Foreningens Medlemmer med Damer. Til at forberede denne nedsattes et Udvalg paa 4 Medlemmer. — Til Generalforsamlingen var mødt 8 Medlemmer.

JOHS. BERTELSEN.

Faaborg Lokalafdeling

afholdt Lørdag den 18. Juli ordinær Generalforsamling paa Madsens Hotel. — Formanden, CARL NYBORG, bød de tilstedeværende Velkommen og oplæste Regnskabet, som balancerede med 120 Kr. Derefter foretoges der Valg af Repræsentant til Delegeretmødet i Odense, valgt blev Formanden, CARL NYBORG, og som Suppleant blev Næstformanden, HANS FR. PETERSEN, valgt. Til Slut behandledes Spørgsmaalet om Udmeldelse af De Samvirkende, herom var Meningerne delte. Da der ikke var mere, der forelaa til Behandling, sluttede Form. Mødet med at takke de tilstedeværende, fordi de havde givet saa talrigt Møde. Af Afdelingens 8 Medlemmer var 6 mødte, 2 havde meldt Forfald. YMER.

Vejle Lokalafdeling

afholdt Generalforsamling den 19. Juli paa Hotel »Dania«. — 25 Medlemmer var mødt. Til Dirigent valgtes JOHS. SCHMIDT.

FORMANDEN oplæste Regnskaberne. Hovedregnskaberne balancerede med 491 Kr. 10 Øre. Privatkassens Regnskab balancerede med 128 Kr. Begge Regnskaber godkendtes enstemmig.

Lovændringerne diskuteredes. — Til Valg af Delegerede var indkommen 2 Lister. Liste A fik 13 St, og Liste B fik 12 St. Der valgtes J. P. SØRENSEN og GUSTAV ANDERSEN. H. M.

Aalborg Lokalafdeling.

Ved Afstemningen over Valget af Delegerede afgaves ialt 77 St. af Afdelingens ca. 95 Medlemmer. Deraf fik Liste A (for »De Samv.«) 39 St. og 2 Kandidater valgt (H. C. ANDERSEN og MART. SØRENSEN med Maskinsætter PEDERSEN som Suppleant). Paa Liste B (mod »De Samv.«) afgaves der 37 St., og denne Liste fik saaledes ogsaa 2 Kandidater valgt (MARIUS ANDERSEN og Maskinsætter L. P. RASMUSSEN med MAGN. CHRISTENSEN som Suppleant). Udfaldet af Valget modtoges med Haandklap. 1 Stemmeseddel var blank. Et for Liste A udsendt Cirkulære blev skarpt kritiseret af flere Medlemmer.

— Lørdag d. 25. Juli afholdtes ordinær Generalforsamling. Hovedkassen havde haft en Indtægt paa 1141 Kr. 28 Øre og en Udgift paa 1130 Kr. 75 Øre, altsaa en Kassebeholdning paa 10 Kr. 53 Øre. Lokalkassens Regnskab balancerede med 209 Kr. 53 Øre; Kassebeholdning 94 Kr. 98 Øre. Begge Regnskaber godkendtes. — »Børnenes Kontor« fik 10 Kr. — Til Bestyrelsen nyvalgtes i Stedet for Ras. Andersen H. C. ANDERSEN; MAR. ANDERSEN genvalgtes.

Derefter førtes et Par Timers interessant og til Tider ret skarp Forhandling for og imod »De Samv.«, om Socialisme, Fagpolitik og meget andet. I Diskussionen deltog H. C. ANDERSEN, SØRENSEN-KJELD og MARTIN SØRENSEN paa den ene og MAR. ANDERSEN, MAGN. CHRISTENSEN og SØREN PEDERSEN paa den anden Side. — Generalforsamlingen var kun besøgt af faa Medlemmer. O. G. V.

Esbjerg Lokalafdeling

afholdt Lørdag d. 25. ds. ordinær Generalforsamling. — FORMANDEN aabnede Mødet og afgav Beretning om forskellige Ting indenfor Lokalafdelingen, bl. a. fra Repræsentantskabsmødet i »Vestj. Soc.-Dem.«. Bladet har købt en Ejendom paa Kongensgade; i Ejendommen er der nu indrettet til Bladets Kontorer, og senere skal der opføres Tilbygning, saa Trykkeriet kan henflyttes dertil. — Regnskaberne for Dansk Typ.-Forb. og Lokalkassen (henh. paa Kr. 448.75 og 66.42) godkentes. — Forskellige Forslag til Delegeretmødet tog Interessen fangen til henad Midnat. Der var Forslag fremme om Ændring af den daarlige økonomiske Administration af vort Fagblad. Maskinsættertarifen blev behandlet, og Forlag dertil, at Læretiden ved Maskinen *ikke* maa overstige de 13 Uger. Til at repræsentere Afdelingen ved Delegeretmødet valgtes Formanden, Typ. EICKHARDT. — Den afg. Bestyrelse (EICKHARDT, J. P. HENRIKSEN og H. C. HANSEN) genvalgtes. — Forskellige Forhold paa Wedege-Petersens Bogtrykkeri var under Debat. — Repræsentanter til »Vestj. Soc.-Dem.« og til Fællesbageriet blev henholdsvis FORMANDEN, NÆSTFORMANDEN, SOPHUS CLAUSEN og LOUIS ANDERSEN.

En lang og livlig Generalforsamling; men ogsaa her i Byen skorter det paa Tilslutning. H. K.,
Sekretær.

Nykøbing F. Lokalafdeling

foretog Mandag den 27. Juli Valg af 2 Repræsentanter til Delegeretmødet i Odense den 3. 4. og 5. Avgust.

Der var indleveret 2 Lister: Liste A (Modstandere af Udmeldelsen af De samvirk. Fagforbund) og Liste B (Tilhængere af Udmeldelsen). Valget resulterede i, at Liste A fik 23 St. og begge sine Kandidater valgt (H. J. J. HANSEN og H. P. JENSEN GAARD; Suppleant: CHR. THORSEN). Liste B fik 9 St. og opnaaede saaledes ikke at faa sin Kandidat valgt.

Alt Stof, som ønskes i næste Numer, maa være Redaktionen i Hænde **senest Lørdag Aften**.

Nær og Fjærn.

I Anledning af Delegeretmødet i Odense finder der ingen Kontrol af Arbejdsløse Sted i denne Uge, hvorimod Pladstiltrædelser maa anmeldes paa sædvanlig Vis. Kontoret er aabent fra 1—3.

Sommerferie. P. A. Nielsens Bogtrykkeri giver i Lighed med tidl. Aar Personalet en Uges Ferie med Udbetaling af Løn.

— A. W. Henningsen har i Lighed med forrige Aar tilstaaet sit Personale 8 Dages Ferie med Udbetaling af Løn.

— Personalet i Thomas Priors Bogtrykkeri (forh. P. M. Keller) har atter i Aar modtaget en halv Uges Ferie uden Afkortning i Lønnen.

— A/S. Dansk Papirvarefabrik har i Lighed med tidligere Aar givet sit Personale 3 Dages Ferie med fuld Udbetaling af Ugeløn.

— Bogtrykker J. S. Nielsen (Frederiksberg Bogtrykkeri) giver i Aar, ligesom de tidligere Aar, sit Personale 3 Dages Ferie.

— Bogtrykker Chr. Melbye, Vejle, giver i Lighed med tidligere Aar sit Personale 1 Uges Ferie.

— Nykøbing F. A/S. Centraltrykkeriet har tilstaaet den Del af sit Personale, der har arbejdet i Forretningen 1 Aar, samt Lærlingene 1 Uges Ferie med fuld Udbetaling af Løn.

— »Stubbekøbing Avis« (Red. K. Føns) har i Aar i Lighed med tidligere Aar tilstaaet sit Personale (4 Typografer og 2 Lærlinge) hver 4 Dages Ferie. Ferien er begyndt.

— Akties. Centraltrykkeriet, Nykøbing F., har tilstaaet den Del af sit Personale, der har været beskæftiget i Forretningen i 1 Aar, samt Lærlingene 1 Uges Ferie med Udbetaling af fuld Ugeløn.

— »Bogense Avis« (Bro & Theill) giver i Lighed med foregaaende Aar hele sit Personale 8 Dages Ferie med fuld Udbetaling af Ugelønnen.

— »Vendsyssel Tidende« og »Vendsyssel Venstreblad« giver uden Opfordring i Aar som tidligere deres Personaler en Uges Ferie med fuld Udbetaling af Løn.

— Ferierne i Nyborg er atter i Aar tilstaaet samtlige Kolleger med sædvanlig Antal Dage og er i fuld Gang.

— Bogtrykker Edm. Lønskov, Grenaa, har tilstaaet sit Personale 3 Dages Ferie med fuld Udbetaling af Løn.

— »Møens Dagblad« har givet Personalet 8 Dages Ferie med fuld Ugeløn.

— Øbergs Bogtrykkeri (Robert Allerup), Nakskov, har i Aar tilstaaet sit Personale 8 Dages Ferie med halv Ugeløn. Ferien er begyndt.

— »Nakskov Tidende« og »Social-Demokraten« har tilstaaet deres respektive Personaler 8 Dages Ferie med fuld Udbetaling. Ferien er begyndt.

— »Vestlollands Avis« har »*lovet*« sit Personale Ferie. Naar den tager sin Begyndelse vides ikke.

Styrelsesmøder.

DEN KØBENHAVNSKE AFDELING.

Onsdag den 6. Maj 1914.

Protokollen oplæstes og godkendtes. — Nogle Skrivelser toges til Efterretning. — Der forelaa Overenskomst vedrørende Afløsningen af en Sær-Overenstkomst i et Dagbladsætteri. Overenskomsten godkendtes. — Formanden refererede en Del løbende Tarifsager og et Overarbejdsbetalingsspørgsmaal i et Dagblad. — Der var truffet en Aftale med et Bogtrykkeri, hvorved det fortsat, indtil Dom er afsagt, betaler nogle Tvivlstilfælde efter Svendenes Paastand. — Der var til K. B. sendt en skarp Klage over Direktør Hakon Nielsen, »Nationaltidende«. Sagen gaar til Mægling. — Vedrørende en Specialmaskine var der af Personalet i et Trykkeri stillet et Forslag til Sagens Løsning. — En foretaget Afskedigelse var det ved Formandens Mellemkomst lykkedes at udsætte i 3 Uger paa Grund af særlige Forhold. — Der gjordes Indstilling til Forretningsudvalget ang. Optagelse af et Personale i et beslægtet Fag. — Mødet med et Personale om et Skiftespørgsmaal fast-

sattes. — Spørgsmaalet om en Sommerudflugt drøftedes, men gaar til 2. Behandling. — Det overdroges Formanden, Laur. Jensen, Frk. Crone, Westy Hansen og Bernh. Schmidt at udarbejde Forslag til Delegeretmødet vedrørende Valgmaaden i København. — Et Par Laanesager afgjordes.

Min bedste Tak for den Hjælp, Kolleger Landet over har ydet mig under min lange Sygdom. Særlig Tak til de Kolleger, som satte sig i Spidsen for Indsamlingen eller paa anden Maade har støttet mig.

Maribo, den 26. Juli 1914. Med koll. Hilsen

J. TH. V. JENSEN.

DANSK TYPOGRAF-FORBUND
BOGTRYKFAGETS ARBEJDSLØSHEDSKASSE

GL. KONGEVEJ 1 C[1].

Kontorerne er aabne for Ind- og Udbetalinger fra 1—3 samt Fredag og Lørdag Aften fra **5—6½**. Telefon **4331**.

Anvisningskontoret: Telefon 4331, før Kl. 9 Form. og efter 6 Aften gennem *Amager 1227y*. Telegramadr.: Typforbundet, Kbhvn.

Foreningsmeddelelser.

Kvittering for modtagne April Kvartalsregnskaber.

22. Juli: Assens 109.00; Herning 175.00; Hobro pr. Bl. 50.00, kontant 116.75, ialt 166.75; Stege 77.00. 23. Juli: Roskilde pr. Bl. 69.55, kont. 200.00, ialt 269.55. 24. Juli: Fredericia 38.45: Horsens pr. Bl. 100.00, kont. 297.75, ialt 397.75. 25. Juli: Køge pr. Bl. 25.00, kont. 161.75, ialt 186.75. 27. Juli: Esbjerg 161.25; Hillerød 296.75; Skanderborg pr. Bl. 125.00, kont. 40.55; ialt 165.55; Korsør 50.75. 28. Juli: Randers pr. Bl. 100.00, kont. 70.00, ialt 170.00; Viborg 26.15; Lyngby pr. Bl. 30.00, kont. 84.75, ialt 114.75.

København, den 28. Juli 1914.

Forretningsudvalget.

Ny Medlemmer.

København: Sætter Edvard Hansen, udl. 24/7 14 hos Steinhardt & Bøe (arb. s. St.), overgaar fra Lærlingeafdel. Paal. Amalie Kirstine Juliane Christiansen, udl. 8/6 14 hos W. J. Christensen (arb. s. St.). Paal. Amalie Hulda Larsen, udl. 12/7 14 hos J. A. Hansen (arb. s. St.). Paal. Astrid Riisgaard, udl. 19/7 14 hos Qvist & Co. (arb. s. St.). Hjælpearb. Robert Petersen (Bording). Sætterlærl. Otto Jørgen Jensen (Schou & Madsen). 1441 Niels Andersens Hustru Marie Magdalene.

Horsens, Maja Knudsen, udl. 1/6 14 i A. Knudsens Bogtrykkeri.

Indvendinger mod Optagelsen maa ske inden 14 Dage fra Dato til vedk. Lokalafdel.

Tiltraadte.

København: 6056 Lorentz Jensen fra Rejse (arbl.). 2876 Gunnar Petersen fra Fredericia (arbl.). 738 Svend Søborg fra Rejse (arbl.).

Fredericia, 6431 Peter Severin Jensen (Fredericia Soc.-Dem.). Horsens, 6602 C. C. Walther (arbl.). Kolding, 1465 Th. F. Brochmann (Avisen). Odder, 3831 Th. Alfr. Eriksen (arbl.). Rudkøbing, 6714 Chr. Michael Hansen (Langel. Folkeblad).

Fratraadte.

København: 2567 Poul R. P. Albeck til Ringkøbing i Pl. 985 Marie Bolette Jørgensen til Stege (arbl.). 3044 Alfred Michael Jensen til Næstved i Pl. 104 Gustav Jeppesen til Svendborg i Pl.

Aarhus, 6702 Carl S. Jacobsen paa Rejse, 738 Svend Søborg paa Rejse og 3798 Tycho Charles Hansen paa Rejse. Esbjerg, 3886 Marinus Henriksen til Vejle (arbl.). Faaborg, 3745 C. Steen Rasmussen til Odense (arbl.). Horsens, 3831 Th. A. Eriksen til Odder (arbl.). Kolding, 3648 C. P. Christensen til Udlandet og 6207 Laurids Høier til Ringkøbing (Principal). Nyborg, 4477 Will. L. Th. Melte paa Rejse. Odder, 6436 A. E. V. Schjødt til Aarhus (arbl.). Odense, 4479 Aage L. Carlsen til Kolding i Pl. Randers, 6178 Fr. Rühmeke paa Rejse. Rønne, 6056 Lorentz Jensen til Kbhvn. (arbl.). Svendborg, 6714 Chr. Michael Hansen til Rudkøbing i Pl.

Udmeldt.

Odense, 2830 Axel Saksø.

Gutenberg-Koret.

Skovturen finder Sted paa Søndag fra Slangerupbanen Kl. 9[40] til Bagsværd, hvor den medbragte Frokost spises. Langs Bagsværd Sø til Frederiksdal; herfra tages med Motorbaad til Lyngby, hvor der Kl. ca. 6 spises til Middag, en varm Ret, Smør og Ost, Snaps og Øl for 2 Kr. pr. Couvert. Husk at sende Anmeldelse til Kassereren om Deltagelse i Spisningen, Hr. Nic. Møller, Vølundsgade 19[4] L. Passive Mediemmer indbydes.

Korets ordinære Generalforsamling finder Sted Fredag d. 7. Avgust Kl. 8 hos Zingenberg, Stationsvej. Dagsorden: 1. Beretning. 2. Regnskabet. 3. Valg af Næstformand og Kasserer samt en Revisor. 4. Eventuelle Forslag. 5. Eventuelt. Forslag, der ønskes behandlede, maa indsendes 8 Dage forinden til Formanden. (4 e)

Typografernes Sangforening.

Lørdag Kl. 8½ Pilealléen 16.
Søndag den 16. Avgust: Skovtur. (1 æ)

T. C. C. Søndag: Roskilde. Ved Allégade Kl. **8** (U.). (3 p)

ANNONCER

Dygtig Sætter-Trykker

ønsker Plads i en af de nordjydske Byer. Billet mrkt. »147« modtager Ekspeditionskontoret.

Bogtrykkeri ønskes.

Billet mrkt. »148« modtager Ekspeditionskontoret.

En Sætter-Trykker,

vant til Akcidenser, kan faa fast Plads i et Provinstrykkeri fra 1. Avgust. Billet mrkt. »F. A. 143« indl. paa Ekspeditionskontoret.

Sadolins Farver

Dansk Fabrik for Trykfarver.

A/S. Sadolin & Holmblad & Co.s Eftf.

HOLMBLADSGADE 52, KØBENHAVN S.

Telefon Amager 555. (15)

Tysk Undervisning.

C. L. Skjoldbo, aut. Translatør,

Vølundsgade 29,[1].) (18)

Tandlæge Edv. Møller,

Købmagergade 30, 2.

udfører enhver Tandbehandling til smaa Priser. Samvittighedsfuldt Arbejde. Bedøvelse hele Dagen. Konsultationstid 10—3½, 6—7 Efterm. og 10½—12 Søndag. Telefon 8181. (114)

F. L. BIE A/S

Ny Østergade 9, København.

— Telefon 8062. —

Samtlige Maskiner og Artikler for **Bogtrykkerier, Bogbinderier, Litho-Etablissementer, Klichéfabriker** og beslægtede Brancher.

Kulante Betingelser.

Stadigt stort Lager. (12)

PARITZ GOTTSCHALCK

KONGENS NYTORV 8 o o TELEFON 3378

Nye og brugte Maskiner haves paa Lager

Stort Lager af alle Utensilier. (15

Carl Erichsen,

Fagforretning for Bog- & Stentrykkerier samt Bogbinderier.

Telefon 2526. Løvstræde 6.

Lager af *Farve, Maskiner, Skrifter, Utensilier* og *Valsemasse.*

Etabl. af større og mindre Bogtrykkerier.

Kulante Betingelser. (10)

WILLIAM SIMMELKIÆR

SUNDHOLMSVEJ 67 (5)

SKRIFTSTØBERI GALVANOPLASTIK

ANNONCECLICHÉER XYLOGRAFI

Brugte Maskiner.

Digeltrykpresser og **Hurtigpresser,** brugte, i god Stand, reparerede paa mit Værksted, sælges meget billigt under fuld Garanti. Stort Lager haves i Reglen.

(7) **Adolph Wulff.**

C. Langsteds Skotøjsforretning,

Tagensvej 3.

Stort Lager af Hertz' Fodtøj. (75)

Hotel „Union“, Viktoriagade 2 & 4, Hj. af Vesterbrogade *(bedste Spisested i København)* anbefaler ny monterede elegante Værelser å Kr. 1.25. Telefon 4092. (9)

Tandlæge Dyrlund-Smith.

St. Kongensgade 39, St.

Konsult.: 10—4 og 6—7, Sønd. 10—11.

Sygekassens Priskurant.

Telefon Central 6125. (6)

Arbejdernes Livsforsikring tegner Livsforsikring med eller uden Udbetaling i levende Live. — **Konfirmationsforsikring** tegnes paa særlig fordelagtige Vilkaar **med Præmiefrihed ved Forsørgerens Død.** — Arbejdernes Livsforsikring er i sin Afdeling med Lægeundersøgelse **betydelig billigere end andre Selskaber** med ugenlige Præmier, ligesom alle Forsikringer er genforsikrede i Statsanstalten. — **Restancefrist under Arbejdsløshed eller anden uforskyldt Aarsag.** — Ugenl. Opkrævn. sammen med Foreningskontingentet. — Forlang Oplysning hos

ANTON JENSEN,

(57) Thingvalla Allé 28, S.

Redaktør: JUL. SCHRØDER, Kong Oscarsgade 9, 3 Kbhvn. Str. Ekspeditør: P. HVIDTFELDT, Gl. Kongevej 1 C, 1. S. Kbhvn. B.
Abonnement gennem Postkontorerne: 1 Kr. pr. Kv. Annoncer: 15 Øre pr. Petitlinje. 26 Gange og derover Rabat.
Trykt hos F. E. BORDING (V. PETERSEN) København.

TYPOGRAF-TIDENDE

ORGAN FOR DE TYPOGRAFISKE ARBEJDERES INTERESSER

NUMER 31 KØBENHAVN DEN 7. AVGUST 1914 XLI AARGANG

Delegeretmødet.

DET var under ret uheldige Forhold, Dansk Typ.-Forbund denne Gang afholdt sit Delegeretmøde.

Krigserklæringen i Lørdags og de deraf følgende mangfoldige Rygter havde sat Sindene i Bevægelse og satte sit alvorlige Præg paa Forhandlingerne. Endskønt saaledes de storpolitiske Begivenheder til at begynde med optog Hovedparten af de Delegeredes Interesse, sattes de heldigvis, efterhaanden som Mødet skred frem, mere og mere i Baggrunden.

Vi bringer nedenfor i Korrespondance fra Odense et kortfattet Referat af Forhandlingerne de første 2 Dage (Referatet for 3. Dag kan ikke naa til Trykkeriet i rette Tid), idet vi maa henvise dem, der nærmere vil sætte sig ind i Delegeretmødets Forhandlinger, til den trykte Protokol, som senere vil fremkomme.

Odense, Mandag Aften.

FORMANDEN: Det er under ekstraordinære Forhold, vort Forbund afholder sit 6te ordinære Delegeretmøde. Krigsfaklen er tændt i Europa. Ingen ved sig sikker, og Forholdene har udviklet sig saa hurtigt, at vi end ikke har faaet Tid til at tage under Overvejelse at udsætte Mødet. Den Ulykke, som ved Overklassens Bestialitet rammer hele det civiliserede Samfund, vil sætte det mange Aar tilbage i Udvikling. Det er mit Haab, at dette Møde, til Trods for disse sørgelige Begivenheder, vil blive ført til Ende til Held og Gavn for vort Forbund. Dansk Typograf-Forbund leve! (Kraftige Hurraraab.)

Formanden oplæste derefter Listen over de Delegerede, hvorefter følgende valgtes til Mandatudvalg: CHRISTIANSEN (Næstved), VECHT (København), BONDESEN (Odense), JENS OVE PETERSEN (København), Fru MORTENSEN (Aarhus), KARL HANSEN og EMILIE JANSEN (København).

Forbundsstyrelsen havde indbudt den internationale Sekretær STAUTNER, som ogsaa var ankommen, men paa Grund af Begivenhedernes hurtige Udvikling maatte han straks rejse tilbage. Finland havde sendt Afbud, og den norske Repræsentant var endnu ikke ankommen. Derimod var mødt WIBERG (Svensk Typografforbund) og Sekretær OTTO SMITH (De samv. Fagforbund), som Formanden bød Velkommen.

WELBLUND bød derefter Velkommen til Odense.

OTTO SMITH: Tak for Indbydelsen. Jeg kan ikke tænke mig andet, end at de organiserede Arbejdere bliver den Faktor, som en Gang i Fremtiden vil afskaffe Krigen. Dette er vort Maal foruden de specielle faglige Forhold, vi skal behandle; derfor har eders Delegeretmøde midt under Krigsrøret en dobbelt Betydning. Til Lykke med Arbejdet.

WIBERG: En Hilsen fra Sverig. Vi har forvundet Følgerne af Storstrejken og staar nu stærkere end nogensinde. Se at faa et godt Resultat ud af eders Møde. Selv om vi kæmper mod hinanden, bør vi kæmpe med rene Vaaben, saa at alt, hvad der sker, bliver til Fagets Gavn. Tak for Indbydelsen.

Forretningsordenen vedtoges uden Diskussion.

Til Ordstyrere valgtes CARL NIELSEN (København) og WELBLUND (Odense). Til Sekretærer valgtes ALB. JENSEN (Aarhus), KARL SØRENSEN (Kolding), P. HANSEN og ANTON CHRISTENSEN (København).

FORMANDEN foreslog, at man for at spare Tid straks nedsatte Udvalg om de forskellige Spørgsmaal.

WARTENBERG (København) vilde foretrække den gamle Ordning med Generaldebat forud for Udvalgs Nedsættelse, men vilde tilraade de Delegerede ikke at trække Debatten for langt ud.

FORMANDEN: Hvis de Delegerede retter sig efter Wartenbergs sidste Udtalelser, kan mit Forslag godt bortfalde.

Flere Talere havde endnu Ordet om dette Spørgsmaal, hvorefter Formanden drog den Mening ud af de faldne Udtalelser, at man ønskede at beholde den gamle Ordning, men fattede sig saa kort og koncist som muligt.

CARL NIELSEN overtog Ordstyrerhvervet og takkede paa Welblunds og egne Vegne for Valget.

Man gik derefter over til

Pkt. II. Godkendelse af Virksomheden siden sidst afholdte Delegeretmøde.

VICT. PETERSEN: Tilsyneladende er der ikke sket ret meget i de 3 forløbne Aar, men dog er der adskillige Ting af Interesse. Afstemningen om Udmeldelsen af De samv. Fagforb. blev afgjort med betydelig Majoritet for at blive i Landsorganisationen. Den Omstændighed, at der i København var en lille Majoritet for Udmeldelsen, bevirkede, at Formanden for denne Afdeling nedlagde sit Mandat; men en stærkt besøgt Generalforsamling fik ham dog til at tage Mandatnedlæggelsen tilbage. Lærlingespørgsmaalet har været stærkt debatteret, navnlig i Provinserne; dette har bl. a. bevirket, at man har bevilget 200 Kr. til Aarhus Fagskole. Det har imidlertid ikke været muligt at tage en bestemt Stilling til hele Spørgsmaalet, man har maattet afgøre hvert Spørgsmaal for sig. Dette har bl. a. bevirket en lille Kontrovers med Afdelingen i Ringkøbing. Formanden omtalte derefter forskellige Pengeanbringelser og Laan (»Social-Demokraten« og Typografernes Stiftelser), som han mente var fuldt ud betryggende. I Provinserne har man faaet den i Tarifen fastsatte Forkortelse af Arbejdstiden og deraf følgende Forhøjelser. I Dansk Provinsbogtrykkerforenings Ledelse er der kommet andre Folk med andre Opfattelser, hvilket har gjort Modsætningsforholdet skarpere end før. Dette ses bl. a. af det Udfald, Affæren med Moosdorff i Aarhus fik; den medførte en Voldgiftsdom, der salomonisk gav begge Parter Ret, men den standsede ikke hans Sats-Fabrikation. Den københavnske Tarif var imødeset med nogen Skepsis, og man var klar over, at hvis det skulde komme til Kamp, vilde Kampen blive baade langvarig og haardnakket. Det var derfor Forbundsstyrelsens Opgave at faa Sagen forberedt saa hurtigt som muligt. Da Bladsættertarifen netop gav Anledning til en Del Meningsforskel, lykkedes det at faa Principalerne interesserede heri; Forhandlingerne begyndte, og de førte til et Resultat, som i det store og hele kan betegnes som godt, selv om der, navnlig for Bogsætterafsnittets Vedkommende, er Ting, som man kunde ønske bedre; dette vilde dog ikke kunnet ske uden store Ofre, som absolut ikke vilde staa i Forhold til det, man kunde vente at opnaa. De københavnske Typografer vedtog da ogsaa trods en skarp Opposition — særlig for Bog- og Akcidenssætternes Vedkommende — Tarifen med ca. $^2/_3$ Stemmers Majoritet. Vi er klar over, at Fremstillingsmaaden og Maskinteknikken i vort Fag vil udvikle sig saa stærkt, at de Godtgørelsesbestemmelser, som i særlig Grad skabte Utilfredsheden, ikke vil have saa stor Betydning som tidligere. Den Utilfredshed, der havde vist sig — ogsaa hos os — imod De samv. Fagforbund, bevirkede, at dette nedsatte et »Reorganisationsudvalg«. Da man imidlertid var kommen i Gang med Arbejdet og gennemgik de indkomne Forslag, blev man hurtigt klar over, at hvis man overhovedet skulde bevare det hidtil bærende Princip: Enhed og Sammenhold i Bevægelsen, vilde der ikke være noget væsentlig at forandre ved den Organisationsform, som var naaet gennem en naturlig Udvikling. Kun hvis man helt skulde forlade dette Princip og skille sig i smaa Grupper, kunde der være Tale om reelle Ændringer. Der var ganske vist dem, som mente, at man godt kunde bevare Principet: Obligatorisk Strejkeunderstøttelse og dog bevare Afdelingernes Selvstændighed ved Indledning og Afslutning af Konflikter; men man var klar over, at der meget let kunde opstaa Konstellationer, som kuldkastede denne Teori. Den væsentligste Ændring, der er sket, gaar da ogsaa i Retning af at gøre den obligatoriske Understøttelse mere effektiv ved en bedre Affattelse af § 21 i De Samvirkendes Love (Henlæggelse til Strejkefonden). Den betydeligste Skavank, der hidtil har klæbet ved Systemet, er derved bortfaldet. Arbejdsgivernes Lockout-Trusler skaffes naturligvis ikke derved ud af Verden; men man skaber dog et bedre Forsvar derimod og kan maaske derved i nogen Grad virke hæmmende paa Arbejdsgivernes Krigslyster. Kendsgerningerne viser, at man ved Udmeldelse slet ikke kommer bort derfra, idet Arbejdsgiverne erklærer Lockouter uden Hensyn til, om en Organisation staar indenfor eller udenfor Samvirksomheden. For Udlandets Vedkommende er der indført ny Tarif i Norge, hvorved der opnaaedes Lønforhøjelser og Arbejdstidsforkortelse. Denne forkastedes, men da en Forkastelse skulde have $^2/_3$ Stemmers Majoritet, erklæredes den for vedtaget. I Sverig lykkedes det i sidste Øjeblik at faa en ny Tarif med en Del Forhøjelser og Arbejdstidens Nedsættelse til 51 Timer. I forskellige andre Lande har der været Lønbevægelser, som alle betyder Fremskridt. Ved den internationale Typograf-Kongres i Stuttgart havde man særlig Opmærksomheden henvendt paa den stærke tekniske Udvikling

i Faget og mente at burde modvirke uoverlagte Skridt, hvilket medførte, at man vedtog en Ændring i Gensidigheden, der indskrænkede de enkelte Forbunds Selvstændighed. Fra Myndighedernes Side har man skærpet Bestemmelserne for Udlændinges Ophold her i Landet, Forretningsudvalget har derfor sat sig i Bevægelse for at faa disse ophævet, da Rejsebogen maa være tilstrækkelig økonomisk Garanti for de Rejsende. Forbundet har endnu intet Svar faaet paa denne Henvendelse til Regeringen. Vi havde i 1903, da vi lagde de forskellige Grene af vor Virksomhed ind under ét, kun Kr. 188,601.39; nu har vi Kr. 757,832.14. Det er det taalmodige, stadige Arbejde, der bærer vor Organisation frem, ikke de pludselige voldsomme Begivenheder. Paa samme Maade gaar det med vore Tarifer. Ved den rolige Forhandling opnaas mere end med Vaaben i Haand. Med en Omskrivning af en tysk Statsmands Ord kan det siges, at Arbejderne kun har sig selv at frygte for, ellers ingen i Verden. Thi selv om der vælter nok saa mange Ulykker ind over os, er det dog os, Fremtiden tilhører. (Bifald.)

— — —

VECHT (København) meddelte paa Mandatudvalgets Vegne, at der var mødt 147 Delegerede, og anbefalede at godkende samtlige Mandater.

Et Spørgsmaal fra ERLANDSEN (Aarhus) om Afstemningsmaaden besvaredes af VIGGO CHRISTENSEN. Om et af de københavnske Mandater havde flere Talere Ordet, hvorefter Udvalgets Indstilling vedtoges.

— — —

BERENDT: Udmeldelsestilhængerne har ikke næret det mindste Haab om, at Reorganisationen af D. s. F. skulde føre til noget Resultat.

VARTENBERG forstod ikke, at der var Kolleger ude i Landet, som var Skyld i, at Dagspressen havde beskæftiget sig med vore Pengeanbringelser. Han fandt Laanet til »Social-Demokraten« fuldt ud korrekt. Vi skulde støtte den Presse, som stod os nærmest, og Pengene stod fuldt saa sikkert dér som i en Bank. Gjorde derefter nogle Bemærkninger om Reorganisationsudvalgets Arbejde, som han heller ikke havde ventet noget af. Den københavnske Tarif var ikke som Helhed tilfredsstillende, thi vi holdt ikke Trit med Prisstigningen. Ved den kooperative Bevægelse kan der raades noget Bod paa dette Forhold.

JOHS. LARSEN (København) beklagede, at der gik lang Tid, inden Voldgiftsretten i København fik afsagt sin Kendelse i de foreliggende Tvivlsspørgsmaal,

SCHULTZ (Ringkøbing) fandt ikke, at Provinsernes Begravelseskasses Midler er anbragt paa en heldig Maade. Man savner i Beretningen Meddelelse om Aarsagen til Forslaget om Delegeretmødets Udsættelse.

N. P. ANDERSEN (København) gav nogle statistiske Oplysninger i Tilslutning til Wartenberg.

HARALD JENSEN (København): Nye Veje skal der til, men Udmeldelsen er sikkert ikke Vejen.

FR. NIELSEN (Køge) kritiserede Laanet til »Social-Demokraten«. At han var gaaet til »Solidaritet« med en Artikel herom skyldtes, at den var nægtet Optagelse i »Typ.-Tid.«.

FORMANDEN: Naar Reorganisationen ikke førte til noget, var det, fordi en saadan ikke var i Kontakt med Udviklingen. At Principalerne skulde have tjent paa den københavnske Tarif er ikke rigtigt; selv om Bogtrykkerne i Bladene bekendtgør en Prisforhøjelse, er det ikke ensbetydende med, at den bliver effektueret. Replicerede til Schultz og Fr. Nielsen om Kapitalanbringelserne, som var fuldt ud forsvarlige.

2. Møde.

Eftermiddag Kl. 3¼. Dirigent: WELBLUND (Odense).

JUL. SCHRØDER imødegik Fr. Nielsens Udtalelser om Laanet til »Social-Demokraten«, som han fandt fuldt forsvarligt, og gav en Redegørelse af den af Fr. Nielsen nævnte Artikel.

BERNH. SCHMIDT kritiserede det Løntillæg, der var sket i København, idet det tildels hvilede paa en højere Præstation.

ANDREASEN (Thisted) forespurgte, hvorledes det forholdt sig med Overholdelsen af Sundhedsregulativet, og mente, at vor tarifmæssige Stilling til Majdemonstrationen nærmere burde publiceres i Fagbladet.

VIGGO CHRISTENSEN paaviste det urigtige i at beskylde De samv. Fagforbund for at hæmme vor Fremgang. Taleren replicerede udførligt til forskellige Talere ang. den københavnske Tarif. Bernh. Schmidts Paastand er ikke rigtig, idet det paapegede Misforhold udlignes i anden Del af Tarifperioden. Principalerne kan ikke uden videre forhøje Priserne i samme Grad, som Lønnen sættes i Vejret. Konkurrencen har sikkert stor Indflydelse i dette Forhold.

CORFITZ MADSEN (Svendborg) omtalte Hjælpearbejdernes Forhold. Nedsættelse af Kontingentet har ikke hjulpet. Det er en Fejl, at Forbundsstyrelsen ikke i Tide har haft Opmærksomheden henvendt paa dette Forhold. Det er frygteligt, at Typograferne i Smaabyerne skal leve for 23 Kr. om Ugen. Der vil sikkert fremkomme store Krav fra disse Kollegers Side, særlig naar henses til de store Prisforhøjelser. Mente i Modsætning til Har. Jensen, at Udmeldelsen var en af de nye Veje.

P. HVIDTFELDT gjorde Rede for Forbundsstyrelsens Grunde til at udsætte Delegeretmødet. Tiden skal nok vise, at man bedre havde Brug for et Delegeretmøde i det kommende Aar end nu. Naar der staar Folk paa de af Corfitz Madsen nævnte Lønninger, er det i høj Grad deres egen Skyld, idet de kun stiller Krav til Ledelsen og ikke til deres Principaler. Ingen af de Kapitaler, vi har anbragt, staar mere sikkert end de Penge, vi har i »Social-Demokraten«, og naar vi saa samtidig kan fremme vore egne Formaal, bør vi gøre det. Fr. Nielsen har været gjort bekendt med, hvorledes Forholdet var, forinden han sendte sin Artikel til »Solidaritet«. Han har derfor handlet imod bedre Vidende. Skemaerne ang. Sundhedsregulativet er et Samarbejde mellem Tilsynet og Arbejderne, og de bør derfor ikke mødes med Vrangvilje, men udfyldes nøjagtigt. Der er næppe nogen, der har troet, at man pludseligt paa én Gang kan gennemføre Normalarbejdsdagen; det vigtigste ved Demonstrationen er, at man viser, hvor mange der samles om Kravet; saa lykkes det nok efterhaanden at interessere Lovgivningsmagten for Sagen. Protesterede imod, at Forbundsledelsen skulde have undladt at arbejde energisk i Hjælpearbejderspørgsmaalet. Ondets Rod er den frygtelige Mangel paa Forstaaelse, der findes hos det store Flertal af Provinsernes Hjælpearbejdere. Nedsættelsen i Kontingentet havde bevirket, at man flere Steder betragtede Hjælpearbejderne som 2. Klasses Arbejdere. Typograferne skulde i alle Henseender staa Last og Brast med Hjælpearbejderne.

BJØRNSTAD (Odense) protesterede imod, at Wartenberg betegnede den socialdemokratiske Presse som *vor* Presse. Der fandtes adskillige Typografer af anden Partianskuelse. Rettede et Spørgsmaal til Redaktøren i Anledning af en Sætning i »Typ.-Tid.«.

Afslutning med indtegnede Talere vedtoges.

FR. NIELSEN skulde ikke igen komme ind paa, hvem der var Skyld i, at hans Kritik af Laanet var kommet offentlig frem. Han tog sin Del af Ansvaret, men han havde ikke henvendt sig til den borgerlige Presse, kun til »Solidaritet«.

WARTENBERG hævdede, at den socialdemokratiske Presse var den, der stod os nærmest. Den redigeres, ejes og kontrolleres af Arbejdere. Naar der gives langt højere Maskinsætterpræstation, er det en god Forretning for Principalerne.

CARL NIELSEN omtalte Laanene til Typografernes Stiftelser, der betød en økonomisk Fordel for Forbundet samtidig med, at det betød billigere Penge for Stiftelserne. Kritiserede skarpt Jul. Samuelsens usandfærdige Skriverier i »Solidaritet«. Han har derved sat sig selv udenfor sømmelige Menneskers Rækker.

BERNH. SCHMIDT hævdede fremdeles, at Beregningssætterne paa Grund af Blandingsbestemmelserne ikke havde faaet nævneværdig Forhøjelse.

BERENDT kritiserede Sundhedsbestemmelsernes Overholdelse og omtalte den københavnske Tarif.

FEIERSKOV (Korsør): Lad os tage bedre fat paa den kooperative Bevægelse. Det er bedre end at udmelde os af De samvirkende Fagforbund.

CORFITZ MADSEN (Svendborg) gav Oplysning om forskellige lokale Forhold i Svendborg. Selv om man lægger et Par Kroner til de af ham nævnte Lønninger, er de dog for usle.

JOHS. LARSEN (København) bad Hvidtfeldt give Anvisning paa, hvorledes man skal hæve Lønningerne. Kritiserede den Maade, hvorpaa vi fejrede Majdemonstrationen.

OLAF HANSEN (København) betegnede den københavnske Tarif som et Tilbageskridt.

VIGGO CHRISTENSEN imødegik endnu en Gang udførligt de Anker. der var rejst imod den københavnske Tarif. Lønforhøjelsen spænder over hele Faget. Der er Folk, der har opnaaet langt mere end 7 pCt. Taleren stemplede den omtalte Artikel i »Solidaritet« som usandfærdig. Man er naaet saa vidt i dette Blad, at selv vore Hustruer og vort Privatliv tilsøles. Der burde dog være Grænser.

ERLANDSEN (Aarhus): Hvis der var bleven redegjort for Laanet, vilde der ikke have rejst sig saa stærk Kritik deraf, som sket er.

JUL. SCHRØDER paaviste, at Bjørnstad citerede forkert. Efter Fr. Nielsens sidste Udtalelser fandt han, at denne savnede Grundlaget for den Kritik, han i »Typ.-Tid.« havde rejst imod Taleren. Han havde sluttet sig til Tarifen, fordi det efter hans bedste Overbevisning var alt, hvad der kunde naas. Naar man er utilfreds med det opnaaede, er der ikke andet at gøre end at styrke vor Organisation, saa den kan tage bedre fat næste Gang.

P. HVIDTFELDT replicerede til forskellige Talere.

Derefter vekslede VIGGO CHRISTENSEN, JUL. SAMUELSEN og JUL. SCHRØDER nogle Repliker om »Solidaritet«-Artiklen, hvorefter Beretningen godkendtes og Mødet hævedes.

Odense, Tirsdag Aften.

3. Møde.

Tirsdag Form. Kl. 10. Dirigent: WELBLUND.

Mødet optoges af en lang og indgaaende Diskussion om Punkt III. **Provinstarifen**.

Følgende Talere havde Ordet:

Formanden, P. Olsen (Odense), Marthin Pedersen (Aarhus), Magnus Sørensen (Fredericia), Bergmann (Aarhus), J. Petersen (Randers), Dahl (Odense), Arnø (Randers), Marius Andersen (Aalborg), Corfitz Madsen (Svendborg), P. Hvidtfeldt, Andreasen (Thisted), Berendt (København), Frk. Crone (København), Ebbesen (Nykøbing M.), Otto Jensen (København), Bondesen (Odense), Niord Olsen (Hobro), Carl Joh. Christensen (København), Eichardt (Esbjerg), Søren Jensen (Svendborg), H. C. Andersen (Aalborg), Frk. Mouritsen (København), Martin Sørensen (Aalborg), Sørensen (Vejle), N. P. Andersen (København), Schultz (Ringkøbing) og Bjørnstad (Odense), hvorefter de stillede Forslag og faldne Udtalelser toges til Efterretning.

CARL NIELSEN meddelte, at der fra forskellig Side var fremkommet Forslag om at lade Diskussionen om Udmeldelsen af De samv. Fagforbund foregaa med 2 Ordførere fra hver Side, saaledes at man kunde blive færdig med dette Spørgsmaal saa betids, at man ogsaa kunde naa at tage Generaldebat om Lovændringerne i Eftermiddagsmødet og Specialdebat om disse ved et Aftenmøde. Dette vedtoges enstemmig efter en kort Diskussion, hvorefter Mødet hævedes Kl. 1¹/₄.

4. Møde.

Eftermiddag Kl. 3³/₄. Dirigent: CARL NIELSEN.

DIRIGENTEN meddelte, at Parterne havde udpeget BERNH. SCHMIDT, VIGGO CHRISTENSEN, WARTENBERG og P. HVIDTFELDT.

BERNH. SCHMIDT: Det er dristigt at anbefale Udmeldelsen af en Institution, som vi dog tidligere ansaa for nødvendig, og der maa derfor naturligvis være særlige Aarsager dertil. Vi ønsker ikke at bryde Staven over det centralistiske System; men vi ønsker at komme bort fra Septemberforliget. Det enkelte Fag er nu kun Tilskuer, medens Hovedvægten ligger i De Samvirkendes Forretningsudvalg. Det hænder ofte, at et Fag faar en daarlig Tarif, fordi man i Rusland, Finland osv. staar daarligt. Vi faar ikke noget godt, før vi kommer bort fra Septemberforliget. Vi er igennem De Samvirkende puttet ned i en Sæk, og Septemberforliget er den Knude, der holder os fangen. Denne Knude maa overhugges. Saa længe Forholdet er det, at Pengemagten bestemmer, hvor længe vi skal sulte, kan det ikke nytte, at vi tror at kunne sejre alene ved dette Middel. Jeg og adskillige havde haabet paa Reorganisationen, men der er ikke ændret noget nævneværdigt i De Samvirkendes Love. Man har derved vist, at man mangler Respekt for vore Ønsker. Man plejer at spørge os, hvad vi vil give i Erstatning for De Samvirkende. Spørgsmaalet er utidigt; thi man skal først ud, før man kan skabe noget nyt; ellers kunde Taleren henvise til »Typ.-Tid.« Nr. 27, hvor han nærmere havde skildret, hvad man skulde gøre.

VIGGO CHRISTENSEN gav en Skildring af, hvorledes Organisationsformen havde udviklet sig fra den Tid, da det var den lille lokale Afdeling, der krigedes med den lokale Mester, og til nu, da der staar en stærk Arbejdsgiverforening overfor os. Naar Arbejdsgiverne finder deres Styrke i Sammenhold, kan det da være rigtigt, at vi staar os bedst ved at kæmpe i smaa Klynger og Grupper? Udover den højere Løn og den kortere Arbejdstid er det vort Maal at omdanne Samfundet, og derfor er det nødvendigt, at vi allerede nu ved Sammenhold skaber en Basis derfor. Septemberforliget er et Udtryk for Styrkeforholdet imellem Arbejdere og Arbejdskøbere, og havde man ikke dette, viser Erfaringer fra andre Lande, at Styrkeforholdet vilde give sig Udtryk i lignende Bestemmelser. Septemberforliget er desuden gældende, enten vi melder os ud eller ej. Samvirksomheden er skabt efter samme Mønster som selve vort Forbund, og Kravet om Selvstændighed kunde med samme Ret rejses af en af vort Forbunds Brancheafdelinger.

WARTENBERG: Ved at granske Fagbevægelsens Historie vil man man komme til det Resultat, at den ikke har svaret til Forventningerne. Tanken med De Samvirkende var god; men saa organiserede Arbejdsgiverne sig paa Basis af vor Samvirksomhed. Nu standser Arbejdsgiverforeningen vore Krav ved Lockout Trudsler. Det er ikke rigtigt, at Arbejderne splittes, fordi man udmelder sig af De Samvirkende; thi Udbytningen skal nok holde os sammen. Lønforhøjelserne er kun Blændværk; thi det er de andre Fag, der kommer til at bære dem. Taleren citerede forskellige Artikler i Nationaløkonomisk Tidsskrift, som han mente beviste, at Arbejdsgiverne ikke ønskede De Samvirkendes Opløsning. Under Frihavnsstrejken burde De samv. Fagforbund have mobiliseret alle vore Kampmidler; men man foretog sig intet; dér havde Sympatistrejken været paa sin Plads. Arbejderne skal have Ansvar og Indflydelse i deres egne Sager, og der kan godt være Samarbejde, uden at vor Samvirksomhed behøver at være et Vaaben i Arbejdsgivernes Hænder. Efter Talerens Overbevisning var det heldigst at udmelde sig af De samv. Fagforbund og saa omdanne Organisationerne efter vore Ønsker. Den obligatoriske Understøttelse har ikke mere Betydning; thi Arbejdsgiverne tillader os ikke at effektuere den.

Med Forsamlingens Tilladelse vekslede WARTENBERG og OTTO SMITH nogle Bemærkninger ang. Frihavnsstrejken.

P. HVIDTFELDT: De samv. Fagforbund er en Organisation af selvstyrende Organisationer, og man kan derfor ikke give De samv. Fagforbund Skylden for Frihavnsstrejkens Forløb. Ansvaret herfor hviler paa Havnearbejdernes Organisation. De Samvirkende har stedse opfyldt sin Mission: at yde Støtte til de Organisationer, der er i Konflikt, og alle Organisationer har lige Indflydelse paa Konfliktens Forløb; men ingen har Ret til at sætte sig udover alle andre. Eksemplet med de 4 Murarbejdsmænd paa Christiansborg, der nær havde medført, at 50,000 Arbejdere kastedes paa Gaden, viser hvorledes Forholdene kan udvikle sig, hvis Udmeldelsen vedtages. Der maa være Plan i vor Bevægelse og vore Krav. Vi har jo selv set indenfor vort eget Fag, den Gang man savnede Centralisation og Afdelingerne selv førte deres Forhandlinger, at man havde en Snes forskellige Lønklasser. De raske Kups Tid er forbi og kan ikke mere indføres, og Arbejdsgiverne vil naturligvis ikke indgaa Overenskomst med en Organisation, der ikke kan yde Garantier for, at den overholdes. Der er desuden ingen Grund til at blive nervøs, fordi vi møder en forklarlig Modstand fra Arbejdsgivernes Side. Det har hidtil været vort Maal ved Centralisation og Organisation at omdanne Samfundet, og den Vej bør vi vedblivende følge; desuden har det vist sig, at de Fag, der staar udenfor, faar mindre Fordele ud af deres Lønbevægelser end de, der staar indenfor De samv. Fagforbund.

Efter disse Indlæg vekslede de 4 Ordførere endnu en Del Repliker, hvorefter man skred til Afstemning ved Navneopraab over Forslaget om Udmeldelse af De samv. Fagforbund.

Forslaget *forkastedes* med 46 Stemmer *for* Udmeldelsen og 101 *imod*, 1 »Stemmer ikke«.

Fra 9 Medlemmer var foreslaaet at udsende Forslaget om Udmeldelsen til almindelig Afstemning. Dette Forslag opnaaede 77 Stemmer og var saaledes *vedtaget* (der kræves ifølge Lovene kun ¹/₃ af Deltagerne dertil).

Af Forbundsstyrelsen var foreslaaet en Forhøjelse af Kontingentet til Reservefonden, saafremt Udmeldelsen vedtoges, medens Hjørring Afdeling havde foreslaaet Indkaldelse af et ekstra Delegeretmøde i samme Tilfælde.

Forbundsstyrelsens Forslag vedtoges med 62 St. mod 46 St., medens Forslaget fra Hjørring forkastedes med 51 St. mod 32 St.

Mødet hævedes Kl. 7³/₄. Nyt Møde ansattes til Kl. 8 Aften.

Tirsdag Aften Kl. 11³/₄.

5. Møde.

Tirsdag Aften Kl. 8¹/₄. Dirigent CARL NIELSEN.

Punkt IV. *Lovændringer.*

Man gik straks over til Specialdebat om de stillede Ændringer.

CHRISTIANSEN (Aarhus) motiverede et Forslag fra Aarhus Lokalafdeling om Ret til at forhøje Lokalkassekontingentet fra 20 til 25 Øre. Flere Talere anbefalede Forslaget, medens Hvidtfeldt udtalte sig derimod.

Forslaget vedtoges.

— Under forskellige Punkter var stillet Forslag om hel eller delvis Afskaffelse af *Forholdstalsvalgmaaden.*

VIGGO CHRISTENSEN (Kbh.) gjorde Rede for de Forslag, der var stillet af henh. et Flertal og et Mindretal af den københavnske Afdelingsstyrelse om Valgmaaden til samme Styrelse. Taleren anbefalede at afskaffe Forholdstalsvalgmaaden til den københavnske Styrelse (med den Begrænsning, at Trykkeriarbejderne faar Ret til at vælge den ene af Sætterafd.s Repræsentanter) — Styrelsen udvides fra 12 til 14 Medl., medens han derimod fraraadede at afskaffe denne Valgmaade til Delegeretvalget.

VECHT (Kbh.) anbefalede sit Forslag om ogsaa at afskaffe Forholdstalsvalgmaaden ved Valget af Delegerede, ligesom han udtalte sig imod Udvidelsen af den københavnske Lokalstyrelse.

WESTY HANSEN (Kbh.) anbefalede sit Mindretalsforslag, hvorefter Lokalstyrelsen sammensattes af Brancherepræsentanter.

I Diskussionen deltog iøvrigt HVIDTFELDT, SCHNOOR, MARTIN SØRENSEN, BERENDT, ERLANDSEN, J. P. CARL JENSEN og JUL. SCHRØDER.

Udvidelsen af Københavns Lokalstyrelse vedtoges uden Afstemning.

Vechts Ændring om Afskaffelse af Forholdstalsvalgmaade til den københavnske Styrelse vedtoges med 41 St. mod 20 St. Forslaget om Afskaffelse af Forholdstalsvalgmaaden til Delegeretmødet vedtoges ligeledes med 58 St. mod 44. Til Forbundsstyrelsen vedtoges Afskaffelsen af samme uden Afstemning.

SCHULTZ (Ringkøbing) anbefalede et Forslag, der lagde Afgørelsen vedrørende Optagelse i Forbundet fra Forbundsstyrelsen over i Afdelingerne. Dette forkastedes.

— Forslag til forskellige Punkter om at sætte Aldersgrænsen for Optagelse af Medlemmer til 40 Aar vedtoges.

— Et Forslag om, at Optagelse af Blokadebrydere skal ske efter Afstemning blandt *alle* Forbundets Medlemmer (i Stedet for som hidtil af Forbundsstyrelsen efter Lokalafdelingens Indstilling) vedtoges.

— Et Forslag om Skærpelse af Medlemmernes Pligt vedtoges.

— Et Forslag om, at Medlemmer kun maa udføre Arbejde, der svarer til deres Løn, vedtoges.

— Forslag om, at sidste Punktum i § 24 udgaar, vedtoges.

— § 27 ændredes saaledes, at 1. Stk. udgaar. 2. Stk. ændres saaledes: »Afdelingernes Love maa ikke være i Strid med Forbundslovene«.

P. BERENDT anbefalede sit Forslag om Oprettelse af et personligt Reservefond med et Kontingent af 25 Øre nu, og — saafremt vi kom ud af De samv. Fagforbund — et højere Kontingent. Han anbefalede at lade Forslaget gaa ud til skriftlig Afstemning. Som Grundlag kunde benyttes de svenske Love.

VIGGO CHRISTENSEN: De Delegerede har ikke set hverken det i sin Tid i den københavnske Lokalafdeling eller de svenske Love, og det er derfor ikke rigtigt at vedtage et saadant Forslag her. Det vilde være bedre at lade Forbundsstyrelsen undersøge Sagen først.

Efter nogen Diskussion ændrede Berendt sit Forslag saaledes: »Delegeretmødet paalægger Forbundsledelsen at fremkomme med Forslag til Oprettelse af en privat Reservefond i Lighed med det svenske Forbund«. Dette vedtoges med 39 St. mod 27 St.

— Forskellige Forslag om Ændringer ang. Delegeretmødernes Afholdelse og Forbundsstyrelsens Stemmeret paa Delegeretmøder forkastedes.

(Referatet afsluttet Kl. 11¹/₄ forinden Mødets Afslutning.)

Handelsministeriets Rejseunderstøttelser for Haandværkere og Ligestillede.

Den Omstændighed, at jeg har været saa heldig at faa en Rejseunderstøttelse paa 200 Kr., har fremkaldt en Artikel i »Typograf-Tidende«, underskrevet »Lunos Personale«.

Naar jeg overhovedet besvarer Artiklen, skyldes det, at man i den synes at gaa ud fra, at jeg har handlet ud fra urene Motiver, idet man forudsætter, at jeg har søgt Rejseunderstøttelse under falske Forudsætninger, en Formodning, der er i Overensstemmelse med selve Motiverne til Artiklen.

Men d'Hrr., der staar bag Artiklen, maa imidlertid være alene om de smukke Tanker. — Thi selvfølgelig har jeg ikke søgt under falske Forudsætninger. — Jeg har naturligvis meddelt, at jeg fra 18. Januar 1902 har indtaget den foragtede Stilling som Bud for Foreningen, en Stilling, der naturligvis i social Henseende ikke naaer d'Hrr. hos Luno til Bæltestedet; endvidere har jeg vedlagt Anbefalinger fra de 2 Steder, jeg har arbejdet som Bogsætter i København.

At jeg som gammel Typograf altid har næret stor Interesse for Faget og udmærket godt igen kan komme til at tjene mit Brød som Sætter, er min Berettigelse som Andrager.

Endvidere kalder man det »Smartness«, at jeg har ladet mig vælge som Delegeret.

Dette Spørgsmaal synes jeg er afgjort ved Afstemning paa fuldt lovlig Maade og hører vel nærmest hjemme i Bogsætterklubben, som jeg har været Medlem af fra dens Start, og hvor Protesten burde været fremkommen, saa meget mere, som en Del af Lunos Personale var til Stede ved Valg af Delegerede.

Men jeg skal dog til Slut, inden jeg siger det sidste Ord i denne Sag, udtale, at jeg som Typograf, som snart 25-aarig Medlem af Forbundet og som betroet Funktionær ved Afdelingen i København, med fælles Interesse imod vore fælles Modstandere, med Tak modtog det Mandat, jeg blev tildelt ved Afstemningen, og Valget baade ved dette og tidligere Delegeretmøde er forøvrigt det bedste Bevis paa, at denne Anskuelse deles af Flertallet af københavnske Kolleger.

ANTON JENSEN.

Trællesind!

I »Typ.-Tid.« anker en Indsender over et Forhold, hvor en hoven Faktor har anvist en Kollega: »*Hvis han var utilfreds, kunde han jo rejse.*«

Det er en Talemaade, der desværre er altfor godt kendt paa de forskellige Trykkerier og altfor længe stiltiende har været taalt. Det er Ord, der ved den mindste Uoverenstemmelse mellem Arbejder og Arbejdsgiver ryger mangen Principal ud af Munden. Og som Herren er, saa følger ham hans Svende, siger et gammelt Ord, og Følgen bliver, at de af Principalen ansatte Aufseherer (ɔ: hvad enten de nu kaldes Faktorer, Inspektører eller Bestyrere), gaar i hans Fodspor og af ærlig Vilje rigtig skal vise deres Magt overfor de gemene Lønslaver, der tillader sig at have en anden Anskuelse end de, fuldstændig forglemmende, at den Dag, de stod i de meniges Rækker, slet ikke ligger saa uendeligt langt tilbage for manges Vedkommende, og den Dag, da de igen kommer der, maaske heller ikke er saa fjærn.

Da er det godt at vide, at Ens Optræden altid har været af en saadan Beskaffenhed, at man kan mødes med Kolleger igen i bedste Forstaaelse.

I den skarpe Konkurrence, vor Tid afføder, har det gentagne Gange vist sig, at d'Hrr. Arbejdsgivere kun udnytter en Arbejder (selv om han kaldes Faktor osv.), saalænge de ser deres egen Fordel. Træffer de en Dag paa et Menneske, der viser sig som et endnu mere føjeligt Redskab i deres Haand, betænker de sig ikke paa med mange gyldne Løfter at ansætte ham i Stedet for. Dette bør d'Hrr. Indpiskere huske, naar Galden er ved at løbe over med dem i deres Magtbrynde.

Nu rejser sig Spørgsmaalet: »Hvad kan der gøres for at modvirke den Slags Trudsler«, som absolut ikke bør taales af frisindede maalbevidste Arbejdere. Og Svaret ligger lige for, nemlig: »Solidaritetsfølelsen blandt Kollegerne.« Naar disse Overgreb altfor ofte er bleven taalt, skyldes det vel nok en Fortidsoverlevering af Trællesind, fra den Tid Overklassen hundsede dens Arbejdere efter Forgodtbefindende; men det bør nu være Slut med den despotiske Enevælde.

Hvis den enkelte Arbejder ikke formener sig i Stand til at afvise den Slags Udtalelser eller Overgreb, dér bør det samlede Personale træde til *og ved en fælles Optræden gennem Tillidsmanden belære d'Hrr. om, at naar man passer sit Arbejde og gør sin Pligt* (for uden Pligter heller ingen Rettigheder), *fordrer man ogsaa en omgængelig dannet Tone og Optræden til Gengæld.* Og afskediges paa den Maade en Mand, bør Solidaritetsfølelsen blandt Kolleger være saa stærk, at *ingen modtager den ledigblevne Plads.*

Som mangen af d'Hrr. Principaler har faaet Skik at søge Oplysning om en Mand forinden hans Ansættelse, staar det jo ogsaa enhver Arbejder frit *at indhente sine Oplysninger om vedkommende Firma*, og er de af en saadan Beskaffenhed som omtalt, maa det betragtes som en Selvfølge, *at ingen ærekær Arbejder søger eller modtager en saadan Plads.*

Naar Vanskeligheden ved at erholde Arbejdskraft gaar op for d'Hrr., vil de lære at forstaa, at Arbejderne ikke er en Vare, men Mennesker som de selv, der forlanger deres Menneskeværd og Rettigheder respekterede som saadan, og ved Sammenhold og med en stærk Organisation Ryggen behøver ingen mere at taale eller finde sig i den Slags Overgreb.

NITRAM.

Generalforsamlinger og Møder.

Fredericia Lokalafdeling

afholdt ordinær Generalforsamling Onsdag d. 22. Juli paa »Fremad«.

Formanden, MAGNUS SØRENSEN, bød Velkommen og oplæste det reviderede Regnskab, der balancerede med 243 Kr. Lokalkassens Regnskab balancerede med 90 Kr. 35 Øre; begge godkendtes enstemmigt.

FORMANDEN gennemgik kort Forslagene til Delegeretmødet og udtalte sin absolute Tilslutning til De samv. Fagforbund. — Efter nogle Bemærkninger af SØREN HANSEN opfordrede denne Generalforsamlingen til at vælge Formanden til Delegeret ved Akklamation, hvilket skete. Generalforsamlingen sluttede sig fuldtud til Formandens Stilling til De samv. Fagforbund.

Efter at FORMANDEN havde fremsat Forslag til en Sommerudflugt, sluttede Generalforsamlingen. —S.

Skive Lokalafdeling

afholdt Tirsdag den 28. Juli Generalforsamling i Den nye Borger- og Haandværkerforening.

Formanden, A. CHR. SCHOU, aabnede Mødet og bød Velkommen. Til Dirigent valgtes CHR. MORTENSEN.

FORMANDEN oplæste derefter Regnskabet, der balancerede med 227 Kr., og Lokalkassens Regnskab, der balancerede med 78 Kr. 82 Øre. Begge Regnskaber godkendtes enstemmigt.

Til Sekretær i Stedet for Th. Lund, der rejser bort, valgtes CHR. MORTENSEN.

Derefter drøftedes forskellige af de Forslag, der skal behandles paa Delegeretmødet.

A. CHR. SCHOU valgtes som Delegeret til Delegeretmødet.

Generalforsamlingen var besøgt af 11 Medlemmer. T. S.

Styrelsesmøder.

DEN KØBENHAVNSKE AFDELING.

Onsdag den 20. Maj 1914.

Protokollen oplæstes, og en Del Skrivelser toges til Efterretning. — Formanden havde underhaanden faaet Meddelelse om, at Voldgiftsretten havde konstitueret sig med Overretsassessor Poul Hansen som Formand. — Der var anlagt Sag af et Medlem, der for Svig mod Kassen var idømt Karantæne. Sagen overgives til Sagfører. — Et Overarbejdsspørgsmaal drøftedes. — I »Berl. Tidende« vilde man for Arbejde paa den 7. Nat betale en Trykker, der arbejder med Arbejdstid, fordelt paa Dag og Nat, 1/6 af en konstrueret Natløn i Stedet for efter den Løn, han oppebar. Overarbejde vilde man kun betale efter Minimalløn. Der klages til K. B. — Ved Mæglingsmøde angaaende Direktør Hakon Nielsen var der truffet en Ordning. Der var fremkommet en ny Sag, der vil blive forhandlet med Firmaet. — Fra et af Bog- og Akcidenssætterklubben nedsat Udvalg forelaa to Forslag, der tog Sigte paa at lette Adgangen for Haandsættere til at lære Maskinsætning. Efter en meget indgaaende Debat baade om Sagens Formalitet og Realitet, stiles det ene Forslag til Delegeretmødet, medens det andet bortfaldt. — Fra det nedsatte Udvalg ang. Valgmaaden forelaa et Flertalsforslag med to Mindretalsændringer. De gaar alle til Generalforsamlingen. — De til Styrelsen indsendte Forslag til Delegeretmødet gaar alle i trykt Form til Generalforsamlingen. — En Sag om Dispensation afgjordes for Forbundets Vedkommende. — Nogle Laanesager og Anmodninger om hvilende Ret afgjordes.

Fredag den 29. Maj 1914.

Protokollen oplæstes og godkendtes. — Den typografiske Forening i Stockholm anmodede os om at skaffe billigt Logi for Typografer, der efter Besøg paa den baltiske Udstilling tog til København. Formanden søger en Ordning med nogle Hoteller. — Formanden forelagde en Fortegnelse over de opstaaende Stridsspørgsmaal angaaende Tarifen. Der vilde i den nærmeste Tid blive et Møde i Tarif-Nævnet (et Udvalg, nedsat af de to Organisationers Forretningsudvalg), hvor man vilde søge enkelte Spørgsmaal løst, og for de større Spørgsmaals Vedkommende formulere Spørgsmaalene til Retten. — Formanden gav Meddelelse om forsk. Forhandlinger. — Et mindre Firma søgte sine Forhold ordnede. — I en mindre Virksomhed havde Arbejdet nogen Tid været standset paa Grund af Pengevanskeligheder. — Efter Generalforsamlingens Beslutning om Udflugt til Malmø vedtoges det at afholde denne den 28. Juni, og der gaves et Udvalg Bemyndigelse til at træffe alle Aftaler. — Fra Maribo Afdeling var indløbet Svar angaaende Indsamlingen til den syge Kollega. Det vedtoges af Særligt Fond at yde et Bidrag paa 50 Kr. — En Anmodning om Optagelse paa Arbejdsløshedslisten drøftedes. — Nogle Laanesager afgjordes. — Der rejstes en Diskussion om vore Penges Sikkerhed. Kassereren gav udførlig Besked og meddelte, at han til Forretningsudvalget havde sendt et Forslag til Behandling paa Delegeretmødet om en endnu mere betryggende Ordning af Revisionen.

Lørdag den 20. Juni 1914.

Protokollen oplæstes og underskreves. — En mindre Bogtrykker havde fremsendt Tarifunderskrift og Erklæring i en Lærlingesag. — Bogtrykkerne havde henstillet, at Voldgiftssagerne udsattes til August af Hensyn til Ferierne. Da Forbundets Medlemmer har Krav paa hurtig Løsning af Stridsspørgsmaalene, kan man ikke tiltræde Henstillingen. — Der var for de svenske Kolleger truffet en Ordning med tre Hoteller, hvad der var meddelt Stockholms Afdelingen. — En Afskedigelse og et Afløsningsspørgsmaal havde været behandlet i et Mæglingsmøde. Sagen gaar videre til Forretningsudvalgene. — En Lønforhandling var bragt i Orden. — En Karantænesag behandledes. — En Arbejdsstandsning paa Grund af Pengevanskeligheder var i sidste Øjeblik undgaaet. — Situationen i Stentrykfaget drøftedes. Der var til Mandag berammet Møde ang. Paalæggerskerne, og antagelig vilde man komme til at deltage i Mødet i Arbejdsgiverforeningen. — Udvalget angaaende Malmøturen gjorde Rede for dets Dispositioner, der godkendtes. — 2 Kolleger bevilgedes Landophold. — En Sygesag behandledes. — Nogle Laanesager og Anmodninger om hvilende Ret bevilgedes.

Lokalafdelingen i København.

Ekstrakt af Regnskab for April Kvartal 1914.

Indtægt:

Beholdning den 1. April 1914:		
Sætternes Privatkasse	Kr. 36117.59	
Trykkernes do.	- 6464.10	
do. Ekstrakasse	- 1586.99	
do. Begravelseskasse	- 3811.53	
Kvindernes Privatkasse	- 760.65	
Lokalkassen	- 12880.28	
Det særlige Fond	- 6590.54	
		Kr. 68211.68
Arbejdsløshedskassen og Reservefonden:		
Kontingent m. m.	Kr. 16550.02	
Tilskud fra Hovedkassen	- 1783.28	
		- 18333.30
Sygekassen: Kontingent	Kr. 9186.00	
Statstilskud for 1913	- 12182.44	
Tilskud fra Hovedkassen	- 4000.00	
		- 25368.44
Hjælpekassen: Kontingent m. m.	Kr. 3227.40	
Tilskud fra Hovedkassen	- 268.60	
		- 3496.00
Begravelseskassen		- 2678.30
Lokalkassen i København:		
Kontingent af heltbetalende Medl.	Kr. 4194.95	
do. - halvbetalende —	- 506.38	
Tilskud fra Sygekassen	- 450.00	
do. - Begravelseskassen	- 200.00	
Malmø-Turen	- 999.00	
Refunderet Understøttelse	- 8.00	
		- 6358.33
Sætternes Privatkasse		- 276.96
Trykkernes do.		- 234.64
do. Ekstrakasse		0.00
do. Begravelseskasse		- 55.20
Kvindernes Privatkasse		- 89.79
Det særlige Fond		- 5249.85
Balance		Kr. 130352.49

Udgift:

Arbejdsløshedskassen og Reservefonden:		
Rejseunderstøttelse (75 Rejs. i 305 Dg.)	Kr. 381.25	
Underst. p. St. à 2.00 (192 Mdl. i 3865 Dg.)	- 7730.00	
do. à 1.25 (27 Kv. i 926 »)	- 1157.50	
do. à 1.25 (2 Mdl. i 15 »)	- 18.75	
do. à 1.00 (25 Kv. i 710 »)	- 710.00	
do. à 1.00 (6 Mdl. i 107 »)	- 107.00	
Omflytningsbidrag	- 184.00	
Rejsebeløb	- 25.00	
Refunderet Kontingent	- 19.80	
Indsendt til Hovedkassen	- 8000.00	
		Kr. 18333.30
Sygekassen:		
Pengehjælp (i Hjem 120 Md. og 42 Kv. Kr. 6074.25, paa Hosp. 20 Md. og 8 Kv.: Kr. 1413.95)	Kr. 7488.20	
Betalt Hospital	- 797.75	
Lægehonorar og Ekstra-Læge	- 2356.38	
Speciallæge	- 1475.46	
Vagthold etc.	- 55.44	
Barselhjælp (11 Børn)	- 165.00	
Medicin til Arbejdsløse	- 1.00	
Administration	- 450.00	
Andre Udgifter	- 75.41	
Indsendt til Hovedkassen	- 12503.80	
		- 25368.44
Hjælpekassen		- 3496.00
Begravelseskassen (5 Mænd)	Kr. 1172.00	
Medlemmers Børn (2)	- 40.00	
Administration	- 200.00	
Indsendt til Hovedkassen	- 1266.30	
		- 2678.30
Lokalkassen i København:		
Lønninger	Kr. 1261.00	
Porto	- 11.92	
Tryksager	- 87.30	
Kontingentopkrævning og Budløn	- 505.57	
Lokale- og Husleje	- 183.25	
Brændsel, Belysning og Rengøring	- 76.48	
Telefon og Telegram	- 101.93	
Overført til Privatkasserne	- 549.04	
Karensunderstøttelse à 2.00	- 1728.00	
do. à 1.25	- 126.25	
do. à 1.00	- 125.00	
Malmø-Turen	- 1497.60	
Beregning af Tabeller	- 80.00	
Kont. for Styr., Bud, Bibl. og Ink. (1.—26. Uge)	- 930.80	
Tillidshjælp	- 20.00	
Arbejdstab	- 29.22	
Kontorsager	- 14.74	
Bogbinder	- 12.25	
Forskellige Udgifter	- 93.53	
		- 7433.88
Sætternes Privatkasse		- 240.00
Trykkernes do		- 234.64
do. Ekstrakasse		- 0.00
do. Begravelseskasse		- 100.00
Kvindernes Privatkasse		- 74 40
Det særlige Fond		- 1074.94
Beholdning den 30. Juni 1914:		
Sætternes Privatkasse	Kr. 36154.55	
Trykkernes do.	- 6464.10	
do. Ekstrakasse	- 1586.99	
do. Begravelseskasse	- 3766.73	
Kvindernes Privatkasse	- 776.04	
Lokalkassen	- 11804.73	
Det særlige Fond	- 10765.45	
		- 71318.59
Balance		Kr. 130352.49

København, den 20. Juli 1914. LAUR. JENSEN.

Nær og Fjærn.

Sommerferie. A/S. Chr. Birchs Bogtrykkeri har i Lighed med tidligere Aar givet sit Personale 3 Dages Ferie med fuld Udbetaling. — Samtl. Dagblade og Akcidenstrykkerier i Fredericia har tilstaaet deres Personaler 8 Dages Ferie — Fredericia »Soc.-Dem.«s Personale dog som i Fjor 12 Dage.

Udstillingen i Leipzig. Da det maa anses for givet, at den grafiske Udstilling i Leipzig nu er lukket, vil en mere indgaaende Besvarelse af forskellige Skrivelser angaaende Udstillingsrejser være overflø-

dig. — Med Hensyn til Fotografierne fra Fællesrejsen nøder Forholdene til taalmodig Venten; alle modtagne Bestillinger er indgaaet til de respektive Fotografer. Saasnart Forholdene tilader det, vil Billederne formodentlig indgaa og derefter blive tilstillet de enkelte Bestillere.

JENS PANGEL.

Kæmpemæssigt Papirforbrug. Verdensbladet »Times« bruger selvfølgelig en umaadelig Masse Papir. Bladet har derfor i Kalifornien købt en Skovstrækning af Størrelse som Sjælland, hvor det har oprettet en hel By, der med sine Skovhuggere og Savskærere tæller 500 Mennesker. De fældede Træer sendes til England i særlige Skibe og anvendes til Bladets Papir. Der menes, at Skovstrækningen ikke vil slaa til mere end en halv Snes Aar. »Times« bruger nemlig — 300 Træstammer om Dagen!

En Bibel for Blinde. Efter »Vossische Zeitung« har en forhenv. engelsk Sætter, John Andrew Ford, der blev blind i 1875, frembragt en engelsk Bibel i Blindeskrift. Der fordredes 20 Millioner Hammerslag til dette Arbejde. Den blinde Sætter har til Fremstilling af sit Værk brugt 30 Aar. Denne Blindebibel vil blive udgivet i 30 Bind.

DANSK TYPOGRAF-FORBUND
BOGTRYKFAGETS ARBEJDSLØSHEDSKASSE
GL. KONGEVEJ 1 C[1].

Kontorerne er aabne for Ind- og Udbetalinger fra 1—3 samt Fredag og Lørdag Aften fra **5—6½**. Telefon **4331**.

Anvisningskontoret: Telefon 4331, før Kl. 9 Form. og efter 6 Aften gennem *Amager 1227y*. Telegramadr.: Typforbundet, Kbhvn.

Foreningsmeddelelser.

Kvittering for modtagne April Kvartalsregnskaber.

29. Juli: Holstebro 159.75; Middelfart pr. Bl. 52.00; Frederikshavn pr. Bl. 80.00, kont. 25.00, ialt 105.00; Skive 198.75; Stubbekøbing pr. Bl. 18.00, kont. 30.00, ialt 48.00; Aalborg 915.00; Løgstør intet at indsende.

København, den 4. Avgust 1914.

Forretningsudvalget.

Ny Medlemmer.

København: Paal. Agnes Johanne Johansen, udl. hos Arnold Schmütz (arb. s. St.).

Silkeborg, Paal. Agnes Madsen, indtr. 27/7 14. Hjælpearb. Ejnar Bernh. Rasmussen, indtr. 27/7 14.

Indvendinger mod Optagelsen maa ske inden 14 Dage fra Dato til vedk. Lokalafdel.

Tiltraadte.

København: 6219 Poul Frantzen fra Køge (Fagskolen). 3834 Marius Olsen fra Esbjerg (Fagskolen). 3044 Alfred Michael Jensen fra Næstved (arbl.). 2575 Otto Joh. Andersen fra Udl. (arbl.). 4357 Evald E. Schjern fra Aalborg (Politiken). 3862 Chr. Vilh. Lange fra Esbjerg (Fagskolen). 3798 Tycho Charles Hansen fra Rejse (arbl.). 633 Chr. Emil Larsen fra Køge (arbl.). 1201 Poul Johannes Petersen fra Kristiania (arbl.). 1783 David Byron Andersson fra Udl. (arbl.). 1426 Rich. Edmund Helge Petersen fra Udl. (arbl.).

Aarhus, 3913 J. Hansen Lundgreen (arbl.), 6436 A. E. V. Schjødt (arbl.) og 6928 Harry Ulrich Hansen (De foren. Bogtr.). Horsens, W. Jensen (arbl.). Nykøbing F., 2569 Niels Jensen (arbl.). Næstved, 4407 L. H. Axen (arbl.) og 2569 Niels Jensen (arbl.). Odense, 4479 Aage V. L. Carlsen (arbl.). Ringkøbing, 6207 L. Høier og 2567 P. R. P. Albeck (Amtsavisen). Svendborg, 104 Gustav P. Jeppesen (Meyer).

Fratraadte.

København: 6056 Lorenz Jensen til Holbæk i Pl. 1202 Einar Nicolajsen til Udl. 2759 Ernst Stanley Frederiksen til Udl. (arbl.). 6564 H. Chr. Hansen paa Rejse. 3798 Tycho Charles Hansen til Aarhus (arbl.). 4039 Poul Petersen til Udl.

Aarhus, 3915 P. Søgaard Rasmussen til Silkeborg i Pl., 3934 Svend Davidsen til Udlandet (arbl.) og 3896 J. Chr. Petersen til Udlandet (arbl.). Fredericia, 2876 Gunner K. Petersen til Kbhvn. (arbl.). Køge, 6219 Poul Frantzen til Kbhvn. (Fagskolen) og 633 Chr. Emil Larsen til København (arbl.). Maribo, 3815 Olaf Chr. Olsen til Slagelse i Pl. Nykøbing F., 1221, Chr. P. Rasmussen paa Rejse. Næstved, 2569 Niels Jensen paa Rejse. Odense, 4479 Aage V. L. Carlsen til Horsens i Pl. Sorø, 3773 Aage Dalgaard paa Rejse.

Udmeldt.

København: 2342 Paal. Laur. Holst (fratraadt Faget).

Død.

København: 492 Vilh. Aug. Bang.

Trykkeriarbejd.s Brancheklub

afholder sin halvaarlige Generalforsamling Fredag den 14. ds. Kl. 8½ i Holbergsgade 26. Samtidig Indbetating af Kontingent.

STYRELSEN.

Syge-, Begravelses- og Hjælpekassen i Ny typ. Forening.

Kontingentet for 27.—30. Uge opkræves Lørdag den 15. Avgust. P. HANSEN, Nansensgade 45[2].

Typografernes Sangforening.

Lørdag Kl. 8½ Pilealléen 16.

Søndag den 16. ds. Skovtur til Dyrehaven med Afslutning i Gentofte. Mødested og Tid, se næste Numer. (10)

Gutenberg-Koret.

Den ordinære Generalforsamling finder Sted Fredag den 7. ds. Kl. 8 hos Zingenberg, Stationsvej 1.

Dagsorden: 1. Beretning. 2. Regnskabet. 3. Valg af Næstformand, Kasserer samt en Revisor. 4. Eventuelle Forslag. 5. Eventuelt. (4f)

Typografernes Cykleklub.

Søndag: Farum. Trianglen Kl. 10 (R.). (3r)

ANNONCER

En Monoline-Sætter

kan faa Plads i **Næstved Avis's Bogtrykkeri.** (149)

Rotations-Trykker og Stereotypør.

Stereotypør — hest militærfri — selvstændig Arbejder, kyndig i Faget, nøje kendt med saavel Rund- som Flad-Stereotypi, kan faa en god Plads i et herværende Dagblads Trykkeri. Samme Sted er Plads for en dygtig **Rotations-Trykker**. Billet mrkt. »*R. T. 9170*« med Kopi af Anbefalinger, Oplysninger om Alder etc. sendes til **Wolffs Box**, København K. (150)

Linotypesætter

søger Plads snarest. Er godt kendt med Maskinen. Billet mrkt. »133« sendes til Ekspeditionskontoret.

Maskinsætter

(Typograf) søger Plads. Flere Aars Erfaring og hurtig. Billet mrkt. »134« modtager Ekspeditionskontoret.

En ung Typograf

(Sætter), kendt med alt forefaldende Arbejde i et større Avistrykkeri, kunde til Efteraaret eller straks ønske Plads i en sjællandsk Provinsby, eventuelt bytte med en Kollega. Bill. mrkt. »151« tilsendes Ekspeditionskontoret.

Trykkerlærling

(Forbundter) antages i et københavnsk Trykkeri. Billet mrkt »152« modt. Ekspeditionskontoret.

F. L. BIE A/S

Ny Østergade 9, København.

— Telefon 8062. —

Samtlige Maskiner og Artikler for **Bogtrykkerier, Bogbinderier, Litho-Etablissementer, Klichéfabriker** og beslægtede Brancher.

Kulante Betingelser.

Stadigt stort Lager. (12)

PARITZ GOTTSCHALCK

KONGENS NYTORV 8 o o TELEFON 3378

Nye og brugte Maskiner haves paa Lager.

Stort Lager af alle Utensilier. (15

Tandlæge Edv. Møller,

Købmagergade 30, 2.

udfører enhver Tandbehandling til smaa Priser. Samvittighedsfuldt Arbejde. Bedøvelse hele Dagen. Konsultationstid 10—3½, 6—7 Efterm. og 10½—12 Søndag. Telefon 8181. (114)

Tandlæge Dyrlund-Smith,

St. Kongensgade 39, St.

Konsult.: 10—4 og 6—7, Sønd. 10—11.

Sygekassens Priskurant.

Telefon Central 6125. (6)

Ønsker De at sikre Deres Hustru og Børn en Sum, hvis De dør ung, eller Dem selv en Nødskilling til Støtte paa de gamle Dage, sker dette bedst ved at henvende Dem til **Arbejdernes Livsforsikring**, der i sin Afdeling med Lægeundersøgelse, som betales af Selskabet, er det billigste danske Folkeforsikrings-Selskab med ugentlige Præmier.

Konfirmationsforsikringer tegnes paa særlig fordelagtige Vilkaar, saaledes at den ugentlige Præmie **bortfalder** ved Forsørgerens Død **uden** Afkortning i Summen til Konfirmationen.

Alle Forsikringer er genforsikrede i Statsanstalten for Livsforsikring.

Ugentlige Præmier **fra 10 Øre.**

Forlang Oplysninger hos

ANTON JENSEN,

(79)

Redaktør: JUL. SCHRØDER, Kong Oscarsgade 9,[3] Kbhvn. Str. Ekspeditør: P. HVIDTFELDT, Gl. Kongevej 1 C, 1. S. Kbhvn. B.
Abonnement gennem Postkontorerne: 1 Kr. pr. Kv. Annoncer: 15 Øre pr. Petitlinje. 26 Gange og derover Rabat.
Trykt hos F. E. BORDING (V. PETERSEN) København

TYPOGRAF-TIDENDE

ORGAN FOR DE TYPOGRAFISKE ARBEJDERES INTERESSER

NUMER 32 KØBENHAVN DEN 14. AVGUST 1914 XLI AARGANG

Dansk Typograf-Forbunds Københavns Afdeling

(Sættere, Trykkere, Stereotypører, mdl. og kvl. Hjælpearb.)

afholder

ord. kvartaarl. Generalforsamling

Søndag den 23. August Kl. 11 præcis

i Festsalen, Rømersgade 22.

Dagsorden: 1. Beretning om Virksomheden, derunder den kritiske Situation paa Arbejdsmarkedet og Beretning fra Delegeretmødet. 2. Regnskabet. 3. Opstilling til Valg af 1 Formand, 1 Kasserer og 4 Revisorer. 4. Eventuelt. STYRELSEN.

Stem!!

I den kommende Uge udsendes Stemmesedler til samtlige Medlemmer af Dansk Typograf-Forbund, og Afstemningen gælder et af de vigtigste Spørgsmaal, som overhovedet har været behandlet indenfor vor Organisation: Spørgsmaalet om *vor Stilling til De samv. Fagforbund.*

Ingen Sag har været saa grundigt og fyldigt behandlet som denne, Spalte op og Spalte ned er der skrevet i Fagbladet, velskrevne og logiske Artikler saavelsom bombastisk-agitatoriske og svævende filosofiske. Vore Møder i den sidste halve Snes Aar har væsentlig drejet sig herom.

Ingen kan derfor paastaa, at han savner Vejledning i denne Sag. Mange Artikler og Taler har sikkert virket *vildledende;* men enhver Kollega har jo faaet Tænkeevne — større eller mindre — og det er hans (eller hendes) Pligt at bruge den til Organisationens Gavn.

Vi staar overfor det store Spørgsmaal, om vort Fag skal staa i Flok og Samling med andre Arbejdere, med Takt og Enhed i Bevægelsen — men ganske vist med samme Disciplin, som vi indadtil kræver af vore egne Brancher og enkelte Medlemmer — eller vi skal danne en Gruppe for os selv.

Vi skal ikke her udøve nogen Grad af Paavirkning i Retning af, til hvilken Side Afstemningen bør gaa. Redaktørens saavelsom Forbundsstyrelsens Stilling er almindelig bekendt, man ønsker absolut Forbundets Forbliven i De samv. Fagforbund. Delegeretmødet i Odense sluttede sig efter en indgaaende og saglig Debat med over $^2/_3$ Stemmers Majoritet til samme Standpunkt. Det er derfor sikkert overflødigt endnu en Gang at fremhæve og begrunde Tilslutningen til Landsorganisationen.

Argumenterne for og imod er fremsat saa ofte, at enhver har kunnet undersøge dem, og en Gang maa Diskussionen høre op.

Hensigten med disse Linjer er at sige til ethvert Medlem af vort Forbund:

Delegeretmødet — Typografernes Rigsdag — *har talt. Nu er det dig, der har Ordet!* Nu ligger Afgørelsen af dette store Spørgsmaal i din Haand. *Nu maa du tage Standpunkt!*

Det maa ikke denne Gang være saaledes som ved sidste Afstemning (om Udsættelse af Delegeretmødet), at kun 40 pCt. af Medlemmerne deltager i Afstemningen. Alle maa sætte sit *Ja* eller *Nej* paa Stemmesedlen.

Hvor ofte er det ikke Tilfældet, *naar et Afstemningsresultat foreligger*, at man hører en Kollega knurre og se surt til den *blanke* Stemmeseddel, som endnu ligger velforvaret i hans Skuffe eller Vindueskarm.

»Det skulde jeg have vidst, men jeg troede osv.«, er den stereotype Vending, man hører fra den tankeløse Kollega.

Dette bør ikke ske i et Spørgsmaal som dette. Ingen blanke Stemmesedler maa flyde paa Kasserne, naar Afstemningen er forbi.

Afstemningens Udfald har stor Rækkevidde for vort Fag. Ingen maa derfor være ligegyldig Tilskuer.

Stem, som du vil, Kollega! *Stem* efter din bedste Overbevisning i Overensstemmelse med den Ansvarsfølelse, enhver Kollega i disse strenge Tider maa være besjælet af, men

Stem!!!!

Krigens Indflydelse paa vort Fag.

Krigens Dæmon gaar over Verden.

I hele Mellemevropa staar Hærene opstillede ved de respektive Landegrænser rede til at myrde og lemlæste.

De vaabenføre Mænd i 5 Stormagter og i flere mindre Lande er kaldt under Fanerne — selv der, hvor Krigen endnu ikke er erklæret — og Hustruer og Børn, gamle og svagelige er overladt til den karrige Understøttelse, de krigende Stater byder.

Nøden — Krigens trofaste Følgesvend — breder sig, Forretningslivet lammes, Varerne fordyres, fordi der kun produceres i ringe Mængde, og de Smuler, der frembringes, hurtig føres videre til de kæmpende Hære. Skibsfarten hører op; thi de moderne Krydsere og Torpedojagere bemægtiger sig paa gammeldags Sørøver- og Kapermaner ogsaa privat Ejendom — blot den sejler under »Fjendens« Flag.

Kullene — det moderne Samfunds vigtigste Livsfornødenhed — beslaglægges til Krigsbrug. Fabriker og Virksomheder standses, og til Trods for, at en større eller mindre Del af den producerende Befolkning er indkaldt, vokser Arbejdsløsheden enormt.

Danmark, saa vel som det øvrige Skandinavien, staar heldigvis endnu udenfor Krigens direkte Følger: Mord og Lemlæstelse; men *Verdenskrigens* frygtelige Følger knuger ogsaa haardt vort hjemlige Forretningsliv. Særlig Mangel paa Kul og Raamaterialier gør sig stærkt gældende, samtidig med at samvittighedsløse Kapitalister, som til daglig svælger i Fædrelandskærlighed og Chauvinisme, søger at skabe sig de størst mulige Fordele af Krigssituationen ved at skrue Priserne op paa de Varer, som de allerede har paa Lager.

Den om sig gribende paniske Skræk udfører Resten, alvorligt virkende ved Fordyrelse af Varer, som ellers vilde være konstante, mere komisk for Eksempel ved, at Folk gemmer Sølvpenge (som kun har ca. 40 pCt. Metalværdi) af Frygt for Nationalbankens Sedler.

Pengene synes i det hele taget at være forsvundne. De store Indehavere af denne Vare holder dem tilbage — undtagen hvor der er Udsigt til et godt Kup — eller udlaaner dem til de krigsførende Stater. De ublu Renter opkræves

efter Krigen i Form af høje Skatter hos den Del af Befolkningen, som lykkeligt er undgaaet Krigens Rædsler.

Viser Verdenskrigen os tilstrækkeligt tydeligt Faren, der rummes i de mægtige staaende Hære, kaster Krigen til Gengæld et blændende Lys over Privatkapitalismens Skadelighed for Samfundet som Helhed. Verdenskrigen, som saaledes direkte eller indirekte berører os alle, vil sikkert virke som en flammende Agitation mod Arbejderklassens værste Fjender: *Kapitalismen* og *Militarismen*.

Forretningslivets Stagnation er ogsaa naaet til vort Fag. De, der kun betragter vort Fag overfladisk, vil let af de mange Løbesedler og Flyveblade, som entreprenante Dagblade udsender snart hver Time paa Dagen, have faaet den Opfattelse, at hos os har det ingen Nød. Desværre betyder denne Produktion af Flyveblade hos enkelte Dagblade ikke nævneværdigt Merarbejde for os, idet der tværtimod ogsaa disse Steder tales om Indskrænkning af Personalerne.

Mangel paa Kul, Papir og andre Raastoffer har naturligvis ogsaa øvet sin Virkning, men tillige maa det erindres, at en Del af vort Fag er knyttet til Forretningsverdenen (Akcidenser), en anden Del i nogen Grad er Luksus (Bøger, Ugeblade osv.).

At Verdenskrigens Følger ogsaa vilde ramme os var forudset, og allerede forrige Onsdag, da de første Varsler om en kommende Krise dukkede op, behandledes Spørgsmaalet paa Delegeretmødet.

Ved Hjemkomsten til Kjøbenhavn tog Rygterne Fart, og de Efterretninger, der fra alle Sider indløb til Forbundskontoret, tydede paa, at en meget stor Del af vore Medlemmer vilde blive opsagte. Samtidig indbød Københavns Bogtrykkerforening til et Møde om Situationen, og efter en lang og indgaaende Debat enedes man om en Ordning, der fandt sit Udtryk i følgende Kundgørelse, der om Fredagen udsendtes til vore Medlemmer, samtidig med at Tillidsmændene i Københavns Afd. indkaldtes til Møde Lørdag Aften:

Til Dansk Typograf-Forbunds Medlemmer.

Ærede Kolleger!

I Anledning af den kritiske Situation kan der i Dag ventes en stor Mængde Opsigelser af vore Medlemmer saavel her i Byen som i Provinserne.

Københavns Bogtrykkerforening har i Dag henvendt sig til Forbundet om Situationen, og ved en Forhandling er der af Forretningsudvalget i Henhold til en Bemyndigelse af Delegeretmødet svaret, at det ikke vil have noget at erindre imod, at Personale og Firma, for at forebygge Opsigelserne under de foreliggende Omstændigheder, enes om at afkorte Arbejdstiden med tilsvarende Afkortning af Lønnen.

Det er saaledes lagt i hvert enkelt Personales Hænder efter et Skøn over Forholdene at søge at imødegaa Opsigelserne ved Forhandling med Firmaet, ligesom der er skabt Mulighed for, at Personalerne kammeratlig kan fordele de Byrder, som den kritiske Situation kaster ind over det.

Vi beder dog om, at de Personaler, der træffer Aftale om saadan Forandring af Arbejdsforholdet, sender Meddelelse herom til Afdelingsformanden.

Med koll. Hilsen

København, 7. August 1914. FORRETNINGSUDVALGET.

Ved Tillidsmandsmødet anerkendte man fra alle Sider Ledelsens Holdning, og det har vist sig, at man de fleste Steder har rettet sig efter Ledelsens Anvisning, saaledes at man ved indskrænket Arbejdstid søger at undgaa Arbejdsløshed.

Medlemmerne fortjener Tak for den Forstaaelse, de herved har vist; thi skal det være muligt for vort Fag at ride Stormen af, er det nødvendigt at fordele Byrderne paa saa mange som muligt, saa at den enkelte ikke fuldstændig knuges i Støvet.

I det Øjeblik, dette skrives, er der forskelligt, der tyder paa, at der kommer noget mere Fart i Forretningslivet, men noget bestemt vides ikke.

Typograferne vil i alle Tilfælde i den kommende Tid faa Brug for den størst mulige Solidaritet og det bedst mulige Kammeratskab, og vi føler os overbevist om, at begge Dele ogsaa i rigt Maal vil være tilstede.

Dødsfald.

ONSDAG Morgen den 5. August døde Kgl. Hof-Bogtrykker EGMONT H. PETERSEN.

Egmont Harald Petersen var født den 3. Oktober 1860 og blev altsaa kun 54 Aar gammel. Allerede fra sit 12. Aar har han tilhørt vort Fag, idet han den Gang blev antaget som Bydreng hos daværende Bogtrykker Christiansen paa Vandkunsten, hos hvem han senere kom i Lære. Ved Læretidens Udløb fik han en kort Tid Arbejde hos Chr. Birch. Da dette slap op, etablerede han sig som Bogtrykker i Korsgade, kun 18 Aar gammel. Kun faa har begyndt deres Løbebane under saa smaa Forhold som han. Uden Kapital, men med en Energi og Udholdenhed, som ikke mange er i Besiddelse af, tog han fat. Den halve Dag gik han fra Dør til Dør og agenterede for at skaffe sig Bestillinger paa Tryksager, som han ene satte og selv bragte til Kunderne den næste Dag. — — Nu var han til Gengæld naaet længere frem end de fleste: Indehaver af et af Landets største Bogtrykkerier samt Udgiver af Ugebladet »Hjemmet«. For nogen Tid siden modtog han Prædikatet som Kgl. Hof-Bogtrykker.

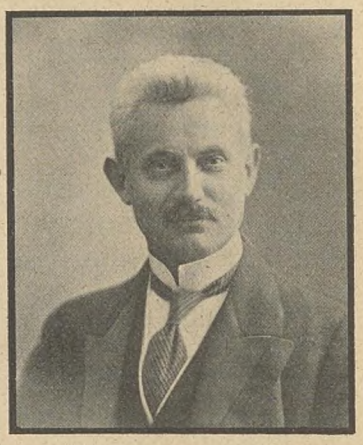

Den store Bygning »Gutenberghus«, som han byggede i Landemærket—Vognmagergade—Lønporten, hvortil Forretningen netop i denne Tid henflytter, naaede han ikke at se færdig. Det vil vel for de Fleste staa som et haardt Slag af Skæbnen, at Døden bortrev ham, uden at det undtes ham at se Maalet for sin Livsgerning. For dem, der ikke rigtig kendte ham, syntes det maaske, at han stillede store Fordringer til andre. Han stillede dem større til sig selv.

Sine Arbejdere havde han for ca. 2 Aar siden betænkt med en større aarlig Sum, der skulde anvendes til Gavn for dem. Havde Døden ikke bortrevet ham, var han maaske ikke blevet staaende derved. Ligesom der ogsaa i den nye Bygning er gjort alt for Personalets Sundhed og Bekvemmelighed. Egmont Petersen efterlader sig Enke og 5 Børn, hvoraf den ældste Søn, Cand. phil. Aksel Petersen, i flere Aar har deltaget i Forretningen.

Fred med hans Minde. C. A.

Delegeretmødet.

5. Møde.

(Fortsat.)

Pkt. IV. *Lovændringer.* (Uddrag af Protokollen.)

— AXEL DAHL (Odense) anbefalede et Forslag, hvorefter et af Forbundsstyrelsens Medlemmer skulde være en Trykker. Forkastedes.

— VECHT (Kbhv.) anbefalede at ophæve Bestemmelsen om, at Delegeretmødet vælger et af Forretningsudvalgets Medlemmer. Forkastedes.

— Et Forslag af P. Berendt til § 44 toges tilbage, dog saaledes, at Ordet »eventuelt« i 3die Linie udgaar.

— Forbundsstyrelsens Forslag til § 46 vedtoges saaledes: Efter »af Reservefonden« indsættes: »der dog erholder refunderet, hvad der for Fællesfunktionærer bliver fastsat af Arbejdsløshedskassen«.

— Til § 50 vedtoges følgende Tilføjelse: Revisionen overbeviser sig om Sparekassebeholdningernes Rigtighed ved personlig at besørge den halvaarlige Rentetilskrivning paa Sparekassebøgerne«. (Optages tillige i Lovene for Arbejdsløshedskassen.)

— En Ændring til § 58, foreslaaet af Wilh. Jacobsen (Kbh.), om ekstra Tillidsmandsunderstøttelse vedtoges med en Ændring.

— Følgende Ændring til § 60 vedtoges: Efter »at Forretningsudvalget« indsættes: »udelukkes det øjeblikkeligt og er desforuden« og »er det« udgaar.

Mødet sluttet Kl. 12¼ Aften.

6. Møde.

Onsdag Form. Kl. 10½. Dirigent: WELBLUND.

Pkt. IV. *Lovændringer.* (Fortsættelse.)

— Forslag om Oprettelse af en Medicinalkasse toges tilbage.

— I § 66, 3. Stk. ændredes 45 Aar til 40 Aar.

— I § 68 indsættes efter »10 Øre ugentlig«: »I Tilfælde, hvor Manden afgaar ved Døden, medens Mand og Hustru begge er Medlemmer, kan Enken med Børn fortsat være Medlem, uden at Kontingentet forhøjes med de ovenfor omtalte 10 Øre«.

— Ændringerne til § 112 forkastedes. Ændringerne til § 114, 118, 125 udgik.

Paa Grund af anden Valgmaades Vedtagelse gik man tilbage til Tallet 12 for Medlemmer af den københavnske Lokalstyrelse. Derefter vedtoges de reviderede Love som Helhed.

Paa dette Tidspunkt behandledes Spørgsmaalet om de Delegeredes Diæter, der fastsattes saaledes: Provinsernes Delegerede pr. Dag 5 Kr. i Indtægtstab og 8 Kr. i Diæter. Odensianere 6 Kr. i Diæter, 5 Kr. i Indtægtstab, Københavnerne henholdsvis 6 Kr. og 8 Kr. samt for Kvinderne 4 Kr. og 8 Kr. Endvidere fastsattes for København 4 Dages Indtægtstab og 5 Dages Diæter, Provinserne ligeledes 4 og 5 med Indskrænkning for Odenses Vedkommende til 3 og 3. Alle Rejser godtgøres med 3. Kl.

Pkt. 5. *Forskellige Forslag.*

a. Angaaende Lærlingeforhold og Svendeprøver.

Om dette Spørgsmaal udspandt der sig en interessant Diskussion, hvori FORMANDEN, HARALD JENSEN (København), NIELSEN (Odense), DAHL (Odense), MARTIN PETERSEN (Aarhus), ANDREASEN (Thisted), BERENDT (Kbh.), WARTENBERG (Kbh.), DAHMS (Kbh.) og LUCAS (Assens) deltog.

Diskussionen resulterede i følgende Vedtagelse:

Angaaende Lærlingeforhold og Svendeprøver.

Delegeretmødet paalægger Hovedbestyrelsen gennem De samvirkende Fagforbund i Forbindelse med den sociald. Rigsdagsgruppe snarest muligt ad Lovgivningens Vej at faa den nugældende Lærlingelov revideret, saaledes:

at der fastsættes en Mindsteløn for Lærlingene,

at Arbejdstiden i intet Tilfælde maa udstrækkes ud over 10 Timer daglig, men iøvrigt falde sammen med de voksne Arbejderes Arbejdstid i de Virksomheder, hvor denne er nedbragt under 10 Timer.

Denne sidste Passus ønsker Delegeretmødet dog — saa vidt muligt — indført i vor Tarif ved de kommende Tarifforhandlinger,

at det paahviler Læremesteren at faa bibragt Lærlingen den bedst mulige Uddannelse (bl. a. ved at udrede de Udgifter, der er forbundne for Lærlingen ved at frekventere Teknisk Skole),

at der til den offentlige Kommission, der bedømmer Svendeprøven, og hvor Forholdene ellers tillader det, skal gives Adgang for en ligelig Repræsentation af Mestre og Svende.

Endvidere vedtoges følgende Tilføjelse:

»Endvidere udtaler Delegeretmødet, at det anser en Organisering af Lærlingene for en god og sikker Vej til Opnaaelse af bedre Lærlingeforhold. Det paalægger derfor Forbundsstyrelsen at forberede et Arbejde for en saadan Organisering under Forbundets Rammer, og det henstilles til Lokalafdelingerne som Helhed at interessere Lærlingene for deres Kaar.«

Desuden blev det af Odense Afdeling stillede »Forslag til ensartede Regler for Svendeprøvers Aflæggelse i Bogtrykfaget i Danmark« indstillet til Forbundsstyrelsens Overvejelse.

— Et Udvalg, nedsat af Bog- og Akcidenssætterklubben i København foreslaar at oprette en *Maskinsætterskole.*

Til dette Forslag havde flere Talere Ordet, idet man fra den ene Side hævdede, at Maskinsætning ikke burde være et Privilegium for nogle faa Kolleger, medens fra anden Side fremhævedes de praktiske Vanskeligheder ved Sagens Gennemførelse. Man enedes tilsidst om følgende Forslag:

»Delegeretmødet henstiller til Forbundsstyrelsen at undersøge Betingelserne for Oprettelse af en Maskinsætterskole.«

— Fra Assens forelaa en Udtalelse angaaende Fængselsindustrien. FORMANDEN meddelte, at Forbundsstyrelsen har haft sin Opmærksomhed henvendt paa dette Forhold, og 3 af dens Medlemmer har aflagt et Besøg i Nyborg Fængsel. Hvad man saa der, giver ikke Anledning til særlig Ængstelse for vort Fag. Alt er saa primitivt indrettet, at man ikke behøver at frygte for nogen fabriksmæssig Produktion.

Meddelelsen toges til Efterretning.

7. Møde.

*Ons*dag Efterm. Kl. 3. Dirigent CARL NIELSEN.

— En Henvendelse fra Esbjerg Lokalafdeling om Skærpelse af Bestemmelsen angaaende Henvendelse til Lokalformanden forinden Pladstiltrædelse toges til Efterretning.

Pkt. 6. *Valg, eventuelt Opstilling af Tillidsmænd.*

Til Medlem af Forretningsudvalget valgtes P. HANSEN enstemmigt.

Til Formand indstilledes VICTOR PETERSEN enstemmigt.

Til Forretningsfører for Provinserne samt Hovedkasserer indstilledes Viggo Christensen (Kbh.) enstemmigt.

Til Redaktør af »Typ.-Tid.« indstilledes Jul. Schrøder (Kbh.) enstemmigt.

De hidtidige Lønninger vedtoges for Formanden (100 Kr.), Redaktøren (300 Kr.), Revisionen (400 Kr.) samt til Hovedkassereren for Ekspedition af »Typ.Tid.« (250 Kr.)

Det vedtoges at fastsætte Forretningsførerens Løn til 45 Kr., stigende med 1 Kr. hvert Aar til 55 Kr. Viggo Christensen indgaar med den Anciennitet, han har opnaaet.

Delegeretmødet udsat.

Bogtrykfagets Arbejdsløshedskasse i Danmark

afholdt derefter sit 3. ordinære Delegeretmøde.

1. *Delegeretmødets Konstituering.*

Formanden, VICT. PETERSEN, foreslog at vælge Carl Nielsen og Welblund til Dirigenter og P. Hansen, Anton Christensen, Alb. Jensen og Carl Sørensen til Sekretærer. Dette vedtoges.

CARL NIELSEN overtog Dirigenthvervet.

2. *Beretning om Virksomheden og Regnskabet.*

P. HVIDTFELDT aflagde Beretning om Virksomheden. Gjorde opmærksom paa, at der var vedtaget en ny Lov for Arbejdsløshedskasserne. Arbejdsanviseren var fratraadt sin Plads i September 1913. I Anledning af, at Overskudet var steget betydeligt, havde man foretaget en Kontingentnedsættelse. Med Hensyn til den kommunale Arbejdsanvisning mente Taleren, at den ikke vilde komme til at genere vor Arbejdsanvisning. Idet han henledte Opmærksomheden paa det trykte Regnskab, paapegede han, at der endnu fandtes adskillige Kommuner, der intet Tilskud ydede.

Beretning og Regnskab godkendtes.

3. *Lovændringer.*

Hovedstyrelsen stiller en Række Ændringer under forventet Sanktion af Arbejdsløshedsinspektoratet og Godkendelse af Indenrigsministeriet (disse Ændringer følger i næste Nr.) samt følgende

Resolution.

Delegeretmødet bemyndiger Hovedbestyrelsen til at foretage det videre fornødne for Oprettelse af det i Arbejdsløshedsloven af 8. April 1914 § 16 nævnte *særlige Fond* i Overensstemmelse med Arbejdsløshedsnævnets til sin Tid vedtagne og af Indenrigsministeriet godkendte Regler.

P. HVIDTFELDT gjorde Rede for de stillede Ændringer, som derefter vedtoges efter nogen Diskussion, hvori JENS OVE PETERSEN (København), P. BERENDT (København), ANDERSEN (Aalborg) og P. HVIDTFELDT deltog.

De fra anden Side stillede Ændringer toges tilbage eller forkastedes.

4. *Kontrol og Arbejdsanvisning.*

FORMANDEN anbefalede Forbundsstyrelsens Forslag om at lade Arbejdsanvisningen foregaa under Lokalkassereren for København, Laur. Jensens Ansvar med antagen Medhjælp til Kontorarbejdet.

Der udviklede sig en til Tider hæftig Diskussion herom mellem JENS OVE PETERSEN, J. P. CARL JENSEN, VIGGO CHRISTENSEN, ANTON ANDERSEN, GRAM PETERSEN, LAUR. JENSEN, P. BERENDT, CHRISTIANSEN, WELBLUND, WARTENBERG, Frk. MOURITZEN, P. HVIDTFELDT og VECHT.

Forbundsstyrelsens Forslag vedtoges med 70 St. mod 36.

— Med Hensyn til Lønninger vedtoges det, at Arbejdsløshedskassen afholder Halvdelen af Lønningerne, Halvdelen af de Delegeredes Rejseudgifter samt 1 Dags Diæter og Indtægtstab.

Arbejdsløshedskassens Delegeretmøde sluttet.

Afslutning.

Derefter aabnedes Dansk Typografforbunds Delegeretmøde paany.

FORMANDEN foreslog at udnævne P. Hvidtfeldt til Æresmedlem af Dansk Typograf-Forbund, dette vedtoges med Akklamation. Hvorefter Formanden i bevægede Ord takkede Hvidtfeldt for de mange Aars trofaste Arbejde i Forbundets Tjeneste.

— OTTO SCHMIDT (De samv. Fagf.) og WIBERG (Svensk Typograf-Forbund) takkede for det behagelige Samvær i de forløbne Dage og fik en Hilsen med til deres respektive Forbund.

Under kraftige Hurraraab for Dansk Typograf-Forbund sluttede derefter Forbundets 6te ordinære Delegeretmøde.

Nær og Fjærn.

Bog- og Akcidenssætterklubben afholder Maanedsmøde i den lille Sal (Rømersgade) Fredag den 21. ds., Kl. 8 Aften. (Dagsorden i næste Nr.)

Rettelse i Referatet af Delegeretmødet. I Referatet i sidste Numer (5. Møde, 26. Linje fra neden) meddeles, at et Forslag om, at Optagelse af Blokadebrydere skal ske ved Afstemning blandt *alle* Forbundets Medlemmer, *vedtoges.* Dette er urigtigt. Forslaget blev *forkastet.*

Fællesturen til Leipzig. En af de deltagende Amatør-Fotografer, Martin Jensen, beder os meddele, at alle hans ca. 30 Optagelser — ogsaa Gruppebillederne — er mislykkede.

Sommerferie. »Horsens Social-Demokrat« 1½ Uge, »Horsens Avis« (Typografer, Hjælpearbejdere og Lærlinge) 1 Uge, »Horsens Folkeblad« (Typografer og Hjælpearbejdere) 1 Uge, Lærlinge ½ Uge, Bogtrykker Lorentsen (Typografer 1 Uge, Lærlinge ½ Uge), Bogtr. Kloster (Typografer ½ Uge, Lærlinge 1 Uge), Bogtrykkerne A. Hansens og Bachhausens Lærlinge 1 Uge; alle med fuld Løn for Ferietiden. Desuden har Firmaet Schur, som beskæftiger en Mand, der er sygemeldt for længere Tid, vist sig ret velvillig overfor denne vor syge Kollega.

Dansk Typograf-Forbund
Bogtrykfagets Arbejdsløshedskasse
GL. KONGEVEJ 1 C¹.

Kontorerne er aabne for Ind- og Udbetalinger fra 1—3 samt Fredag og Lørdag Aften fra **5—6½**. Telefon **4331.**

Anvisningskontoret: Telefon 4331, før Kl. 9 Form. og efter 6 Aften gennem *Amager 1227y*. Telegramadr.: Typforbundet, Kbhvn.

Foreningsmeddelelser.

Kvittering for modtagne April Kvartalsregnskaber.

11. Avgust: Varde pr. Bl. 143.00; København pr. Bl. 6500.00, kont. 13218.22, ialt 19718.22.

I Dag mangler Bogense, Helsingør og Rudkøbing.

København, den 11. Avgust 1914.
Forretningsudvalget.

Ny Medlemmer.

København: Sætter Poul Hansen, udl. 7/8 14 hos Mohr & Co. (arb. s. St.). Kun Medl. af faglig Afdel. Trykker Leo Richard Hansen, udl. 31/7 14 hos P. A. Nielsen (Aug. Christensen) overg. fra Lærlingeafdel. Trykker Aksel Lois Frithjof Mikkelsen, udl. 1/7 14 hos Geisler (arb. s. St.). Paal. Ketty Erna Helleborg Jensen, udl. 3/4 14 hos Langkjær (arb. s. St.). Paal. Vera Bodil Logutta Svendsen, udl. 25/7 14 hos Aamodt (arb. s. St.). Paal. Ellen Dagmar Witthoff, udl. 1/8 14 hos Jensen & Rønager (arb. s. St.).

Horsens, Jørgen Peter Nielsen, ud. 5/8 14 i Horsens Avis. Kallundborg, Thyra Sabina Hansine Olsen, udl. 1/8 14 i Kallundborg Folkeblad.

Indvendinger mod Optagelsen maa ske inden 14 Dage fra Dato til vedk. Lokalafdel.

Tiltraadte.

København: 2862 Jens Chr. Andersen fra Rejse (arbl.). 127 Michael Martin Andersen fra Rejse (Militær). 2665 Robert Andreasen fra Rejse (arbl.). 1465 Th. Brockmann fra Kolding (arbl.). 296 Anders Jørgen Carlsen fra Udl. (arbl.). 1736 Viggo Christensen fra Udl. (arbl.). 4037 Sofus Clausen fra Udl. (arbl.). 2759 Ernst Frederiksen fra Udl. (arbl.). 374 Viggo M. A. Mortensen fra Rejse (arbl.). 639 Henry E. R. J. Nielsen fra Udl. (arbl.). 1942 Martin J. C. Nielsen fra Aarhus (Cohen). 6079 Peter Petersen fra Rejse (arbl.). 6822 Lars Pedersen fra Rejse (arbl.). 500 Elis E. M. Rasmussen fra Udl. (arbl.). 1415 Carl L. A. Thomsen fra Rejse (arbl.). 1299 Carl Einar Møller fra Udl. (Militær). Hjælpearb. Ole Martin Madsen fra Dansk Arbeidsmands-Forb. (Nielsen & Lydiche).

Aalborg, 6853 E. M. Jensen (arbl.) og 6854 Lorenz F. Jensen (arbl.). Aarhus, 3798 Tycho Hansen (arbl.), 3896 J. Chr. Petersen (Jysk Morgenblad), 3934 Svend Davidsen (arbl.), 3886 Niels Balle Jensen (arbl.) og 3915 P. Søgaard Rasmussen (arbl.). Hillerød, 403 Alfr. J. Mortensen (Frbg. Amtstidende). Hjørring, 3773 Aage Dalgaard (arbl.). Holbæk, 3863 Stoltze Mikkelsen (Venstrebladet) og 6056 Lorentz Jensen (Venstrebl.). Kolding, 3648 C. P. Christensen (arbl.). Ringkøbing, 3769 Niels Chr. Bedsted (Skive Avis). Roskilde, 2640 Th. Jensen Sund (Rosk. Av.). Silkeborg, 3915 P. Søgaard Rasmussen (Socialdem.), 3880 Marinus Henriksen (Venstrebladet) og 3879 Poul Niclasen (Socialdem.). Slagelse, 3815 O. Chr. Olsen (i Pl.) og 6178 Fr. Rühmcke (i Pl.). Vejle, 3637 C. C. Worm (Socialdemokr.). Viborg, 6975 Louis Møller (arbl.).

Fratraadte.

København: 1989 Carl Will. Fischer til Odense (udenfor Faget). 4042 Paul Hessel til Udl. (Militær). 2839 Arnold Larsen til Køge i Pl. 403 Alfred Johan Mortensen til Hillerød i Pl. 1201 Poul Petersen til Randers (arbl.). 6526 Siegfred H. A. Petersen til Odense i Pl.

Aalborg, 6876 Lars Pedersen paa Rejse. Aarhus, 3934 Svend Davidsen til Grenaa i Pl., 3915 P. Søgaard Rasmussen til Silkeborg i Pl. og 3842 Einar Hansen paa Rejse. Esbjerg, 3834 Marius Olsen til København (paa Skole) og 3862 Chr. V. Lange til København (paa Skole). Fredericia, 6431 P. S. Jensen til Vejle (arbl.). Grenaa, 6666 Marinus Nielsen, 6425 Sofus Bloch og 6138 Einar Rosendahl (alle Militære). Hillerød, 6818a Fr. Wollander til Næstved (syg). Hjørring, 1199 Peter H. Petersen paa Rejse. Holbæk, 6056 Lorentz Jensen til Københ. (arbl.). Kolding, 1465 Th. Brockmann til Kbhvn. (arbl.) og 6975 Louis Møller til Viborg (arbl.), Nyborg, 6469 N. P. Ægidius Hansen til Vordingborg (Militær) og 6443 N. P. Andersen til Rudkøbing i Pl. Næstved, 4407 L. H. Axen paa Rejse. Randers, 3719 Hans Schytte til Holstebro i Pl. Rønne, 6079 Peter Petersen til Kbhvn. (arbl.). Silkeborg, 3915 P. Søgaard Rasmussen til Aarhus (arbl.).

Udmeldt.

Svendborg, 4891 Hjælpearb. Emilie Kehler (anden Livsstilling).

Døde.

København: 679 L. A. Nielsens Enke Anna Cecilie Kirstine.

Slagelse, 6687 Jørgen Anton Jørgensen.

Trykkeriarbejd.s Brancheklub

afholder sin halvaarlige Generalforsamling Fredag den 14. ds. Kl. 8½ i Holbergsgade 26. Samtidig Indbetating af Kontingent.

STYRELSEN.

Syge-, Begravelses- og Hjælpekassen i Ny typ. Forening.

Kontingentet for 27.—30. Uge opkræves Lørdag den 15. Avgust. P. HANSEN, Nansensgade 45².

Typografernes Sangforening.

Den paatænkte Skovtur **udsat indtil videre**. Næste Møde Lørdag d. 22. Avgust Kl. 8½ Pilealléen 16. (1 A)

Typografernes Cykleklub.

Det meddeles hermed Medlemmerne, at Klubbens Udflugter er aflyste for Resten af Saisonen. STYRELSEN. (3 s)

ANNONCER

En Monoline-Sætter

kan faa Plads i **Næstved Avis's Bogtrykkeri.** (149)

En ung Typograf

(Sætter), kendt med alt forefaldende Arbejde i et større Avistrykkeri, kunde til Efteraaret eller straks ønske Plads i en sjællandsk Provinsby, eventuelt bytte med en Kollega. Bill. mrkt. »151« tilsendes Ekspeditionskontoret.

En Sætter-Trykker

til at bestyre et mindre Bogtrykkeri kan paa Grund af Indkaldelse faa Plads straks. Billet mrkt. »153« bedes snarest sendt til Ekspeditionskontoret.

1 Linotype-Sættemaskine

(engelsk), til Dobbeltmatricer, er *til Salg* mod en mindre Udbetaling. Billet mrkt. »*L. S. 4017*«, til *Wolff's Box, København K.* (156)

Paa Bogtrykarbejde

ønskes Tilbud. Ugentlig Hæfte, 32 Sider, c. 22 × 14 cmt., Korpus. 1—2000 Eksempl. Middel Papir. Billet mrkt. »5296« modtager *Buchtrups Ann.-Bur., Aarhus.* (155)

En yngre Trykker,

der er villig til at assistere ved Stereotypering i et Avistrykkeri i Jylland, kan faa Plads 1. Septbr. d. A. Billet mrkt. »Trykker 154« bedes tilsendt Ekspeditionskontoret snarest muligt.

F. L. BIE A/S Ny Østergade 9, København.

— Telefon 8062. —

Samtlige Maskiner og Artikler for **Bogtrykkerier, Bogbinderier, Litho-Etablissementer, Klichéfabriker** og beslægtede Brancher.

Kulante Betingelser.

Stadigt stort Lager. (12)

PARITZ GOTTSCHALCK

KONGENS NYTORV 8 o o TELEFON 3378

Nye og brugte Maskiner haves paa Lager

Stort Lager af alle Utensilier. (15

Carl Erichsen,

Fagforretning for Bog- & Stentrykkerier samt Bogbinderier.

Telefon 2526. Løvstræde 6.

Lager af *Farve. Maskiner, Skrifter, Utensilier* og *Valsemasse.*

Etabl. af større og mindre Bogtrykkerier.

Kulante Betingelser. (10)

WILLIAM SIMMELKIÆR

SUNDHOLMSVEJ 67 (5)

SKRIFTSTØBERI GALVANOPLASTIK

ANNONCECLICHÉER XYLOGRAFI

Brugte Maskiner.

Digeltrykpresser og **Hurtigpresser**, brugte, i god Stand, reparerede paa mit Værksted, sælges meget billigt under fuld Garanti. Stort Lager haves i Reglen.

(7) **Adolph Wulff.**

Sadolins Farver

Dansk Fabrik for Trykfarver.

A/S. Sadolin & Holmblad & Co.s Eftf.

HOLMBLADSGADE 52, KØBENHAVN S.

Telefon Amager 555. (15)

C. Langsteds Skotøjsforretning,

Tagensvej 3.

Stort Lager af Hertz' Fodtøj. (75)

Tandlæge Dyrlund-Smith,

St. Kongensgade 39, St.

Konsult.: 10—4 og 6—7, Sønd. 10—11.

Sygekassens Priskurant.

Telefon Central 6125. (6)

Tandlæge Edv. Møller,

Købmagergade 30, 2.

udfører enhver Tandbehandling til smaa Priser. Samvittighedsfuldt Arbejde. Bedøvelse hele Dagen. Konsultationstid 10—3½, 6—7 Efterm. og 10½—12 Søndag. Telefon 8181. (114)

Redaktør: JUL. SCHRØDER, Kong Oscarsgade 9, ² Kbhvn. Str. Ekspeditør: P. HVIDTFELDT, Gl. Kongevej 1 C, 1. S. Kbhvn. B.

Abonnement gennem Postkontorerne: 1 Kr. pr. Kv. Annoncer: 15 Øre pr. Petitlinje. 26 Gange og derover Rabat.

Trykt hos F. E. BORDING (V. PETERSEN) København

TYPOGRAF-TIDENDE

ORGAN FOR DE TYPOGRAFISKE ARBEJDERES INTERESSER

NUMER 33 KØBENHAVN DEN 21. AVGUST 1914 XLI AARGANG

DANSK TYPOGRAF-FORBUND

I Følge Meddelelse fra det internationale Sekretariat udbetales der paa Grund af Krigen indtil videre ingen Rejseunderstøttelse i Østrig.

København, den 15. Avgust 1914. FORRETNINGSUDVALGET.

Til samtlige Afdelinger og Filialer er i denne Uge udsendt Stemmesedler vedrørende Spørgsmaalet om De samvirkende Fagforbund, Valg af Formand for Forbundet og Redaktør af »Typ.-Tid.« samt til Formand og Hovedkasserer for Bogtrykfagets Arbejdsløshedskasse. Til Provinsafdelingerne og Filialer endvidere til Valg af Forretningsfører.

Stemmesedlerne skal være tilsendt Forbundskontoret senest den 29. Avgust.

København, den 18. Avgust 1914. FORRETNINGSUDVALGET.

Dansk Typograf-Forbunds København Afdeling

(Sættere, Trykkere, Stereotypører, mdl. og kvl. Hjælpearb.)

afholder

ord. kvartaarl. Generalforsamling

Søndag den 23. Avgust Kl. 11 præcis

i Festsalen, Rømersgade 22.

Dagsorden: 1. Beretning om Virksomheden, derunder den kritiske Situation paa Arbejdsmarkedet og Beretning fra Delegeretmødet. 2. Regnskabet. 3. Forslag fra Styrelsen om Bevilling af Midler. 4. Opstilling til Valg af 1 Formand, 1 Kasserer og 4 Revisorer. 5. Eventuelt.

STYRELSEN.

Krigen.

De forfærdelige Tildragelser, som i den forløbne Uge har gennemrystet Evropa, har ogsaa kastet sine sorte Skygger i stor Udstrækning over det typografiske Fag. Overalt synes det i første Række at være gaaet ud over os. Store Trykkerier har ganske lukket Virksomheden, og alle Vegne fra breder Arbejdsløsheden sine uhyre Fangarme ud. Ikke desto mindre erfarer vi, at t. Eks. de tyske Typografer, utvivlsomt i Kontakt med de øvrige tyske Fagorganisationer, tager Krigen som den Kendsgerning den er, og gennem Linjerne ser vi, at de til Trods for alt betragter det skete som et Angreb paa deres Selvstændighed som Nation og i Modsætning til, hvad der fandt Sted under den fransk-tyske Krig, opildner til at drage mod den russiske Zar, der truer med at kvæle tysk Kultur.

Overalt sporer vi ogsaa energiske Bestræbelser paa at ordne Understøttelsesvæsenet paa en saadan Maade, at den værste Nød kan afhjælpes. I Østrig har den østrigske Forbundsstyrelse saaledes udstedt følgende Kundgørelse:

De i Østrig indtrufne alvorlige Begivenheder kaster allerede deres Skygger. Handel og Haandværk standser. Arbejdsløsheden, som indtil nu knugede Arbejderne ned, truer med at udvide sig. De overordentlige Forhold fordrer derfor overordentlige Forholdsregler. Der er nu blevet truffet den Overenskomt mellem det østrigske Bogtrykkerforbund og de østrigske Bogtrykkere, *at ingen Afskedigelser skal foretages paa Grund af indtrædende Arbejdsmangel*, at Personalerne, saafremt de ikke indkaldes, bliver staaende i Trykkerierne, og at heller ikke *Opsigelser* foretages med Henvisning til de nuværende overordentlige Forhold. Derimod staar det Principalerne frit for at indføre Halvdagshold, hvis Indførelse i Almindelighed skal ske Dagen forud. Disse Halvdagshold vil være at fastsætte med 5 eller $4^1/_2$ Time. Den Løn, der skal betales for disse Halvdagshold, udregnes efter Timelønnen og Timeantallet. Ved denne Overenskomst skal det forhaandenværende Arbejdskvantum skabe en ligelig Mulighed for Fortjenesten. Naar den almindelige Depression mildnes, træder naturligvis disse overordentlige Forholdsregler ud af Kraft.

I Tyskland har den tyske Forbundsstyrelse truffet lignende Beslutning, og desforuden er der udskrevet et foreløbigt Ekstrakontingent paa 50 Pf. pr. Uge pr. Medlem, som opkræves hos alle fuldt beskæftigede Medlemmer. Forøvrigt udbetales den i Lovene fastsatte Arbejdsløshedsunderstøttelse. Desuden har det tyske Tarifamt i en Kundgørelse meddelt, hvor vigtigt det er under de nuværende Forhold fremdeles at holde fast ved Tariffællesskabet, og udtalt sin Billigelse af, at de forskellige Personaler indretter sig paa at forkorte Arbejdstiden eller paa at indføre vekslende Hold, men alle Overenskomster vil være at indsende til Tarifamtets Sanktion.

Ogsaa hos os har Krigs-Situationen medført lignende Forholdsregler. I København er der for Tiden mellem 300 og 350 ledige Medlemmer, og fra Provinserne tilflyder der Forbundskontoret stadige Meddelelser om Afskedigelser og Indførelsen af vekslende Hold og Arbejdstidsforkortelse. Den truende Fare, som Manglen af Kul og Papir en Tid syntes at kunne blive for Faget, menes heldigvis i al Fald for Øjeblikket at kunne undgaas, men desværre vil den kommende Tid sikkert nok bringe forøget Arbejdsløshed alligevel. Det gælder derfor om saa vidt gørligt at ride Stormen af og ved alle Midler søge at indskrænke Arbejdsløsheden saa meget som muligt. Overalt, hvor det kan ske, bør man derfor lægge Hovedvægten paa at indskrænke Arbejdstiden for paa denne Maade at skaffe det forhaandenværende Arbejde fordelt paa saa mange Hænder som muligt.

Det vil blive drøje Tider at komme igennem for Arbejderstanden, men ogsaa under saa fortvivlede Forhold vil Organisationen være det enkelte Medlems bedste Værn.

Stemmesedlen.

Paa Delegeretmødet rettede jeg følgende Henstilling til Forretningsudvalget: »At det ikke ved den nu stedfindende Afstemning angaaende »De Samv.« tillod sig at anvende illoyale Midler. At det bl. a. ikke (som sidst) sendte Agitatorer ud for **sin Anskuelse**, uden at der samtidig blev givet Adgang for os andre til at blive repræsenterede.« Vi burde dog have lige Ret, da Pengene hertil jo tages af en fælles Kasse.

Købet af »Ned med De Samv.« og Rejse-Agitatoren siger ganske vist noget andet.

Hvorledes holder Forretningsudvalget sig denne Henstilling efterrettelig? Ved atter denne Gang at møde op med en »**Redegørelse« paa Stemmesedlen**. Ingen kan tage Fejl af Hensigten! Staar Sagen saa daarligt, at det er en Nødvendighed stadig at anvende saa ufine Midler? Eller indser vore frisindede ledende Mænd ikke, at de begaar noget galt? Hvis det havde været paa en Stemmeseddel til et Borgerrepræsentant-Valg, at noget saadant havde fundet Sted, var Forretningsudvalget i Henhold til Valgloven uvægerligt blevet straffet for Valgtryk. Og i Forretningsudvalget sidder Medlemmer af Borgerrepræsentationen!

»Redegørelsen« skal jeg lade ligge. De Spørgsmaal, jeg rettede til Hr. Laur. Jensen, fik jeg af gode Grunde ikke noget Svar paa. At tie er jo at samtykke.

Dog skal jeg tillade mig at fremsætte et Par nye Argumenter.

I **Aaret 1905** (for ca. 9 Aar siden) rejste jeg Kravet om, at der blev skredet ind mod alle de maskerede Formænd (Faktorer, Ombrydere), der efterhaanden var ved at tage Overhaand indenfor Organisationerne. Ingen (navnlig Provinskollegerne) kan dog have været blind for den Fare, der laa i, at disse Tilstande fik Lov til frit at udvikle sig. Jeg modtog en Skrivelse fra Forbundets Formand, hvori han lovede, at Sagen skulde blive gjort til Genstand for Undersøgelse saavel i Forretningsudvalget for »De Samv.« som overfor Arbejdsgiverforeningen. Nu spørger jeg: Har Forbundets Formand rendt Panden mod en Mur: »De Samv.« og Arbejdsgiverforeningen? Eller hvor er Resultatet af Formandens Arbejde efter 9 Aars Forløb?

Angaaende Sømændenes Møde hos Forligsmanden staar: Her mødte **kun Repræsentanter for Sømændene, da de staar udenfor »De Samv.«**

Det er et af de Argumenter, jeg stadig har fremhævet: Ingen kan med Tryghed arbejde for en Sag, saa længe vi staar i »De Samv.«. Vedkommende er nemlig aldrig sikker paa at komme til at deltage i Slutforhandlingerne. Det kan blive helt andre Repræsentanter.

Et Par Eksempler vil let illustrere dette. Ved Tarifforhandlingerne i 1905 (hvor den anden Kommission overtog disse) førte det til, at Kommissionen to Gange standsede Forhandlingerne. Resultatet blev hver Gang: Uden saa meget som at underrette Kommissionen herom optog Forbundets Formand og Martin Olsen Forhandlingerne og sluttede Overenskomst med Arbejdsgiverforeningen paa Trods af Kommissionens Anskuelser om de divergerende Spørgsmaal.

Hvis det var kommet til en Strejke om 8-Timers-Dagen, var det ogsaa blevet helt andre Mænd med andre Anskuelser om dette Spørgsmaal, der var kommet til at lede Slutforhandlingerne. Hvad Resultatet heraf var blevet kan let tænkes.

At den nuværende Tingenes Tilstand er uholdbar for Medlemmer med Kærlighed og Offervillighed for deres Organisation er let indlysende. At de derimod passer udmærket for de Medlemmer, der kun betragter Organisationen som et Kontingent-Indbetalingssted, er let forstaaeligt.

Disse Kolleger har kastet al Ansvarsfølelse fra sig selv og over paa Styrelsen. Man maaler bedst dette ved at undersøge, hvem der tager deres Ansvar alvorligt og hvem ikke.

Hvilke Medlemmer møder ved vore Generalforsamlinger? Er Flertallet ikke Tilhængerne af Udmeldelsen? Modstanderne bliver hjemme og hypper deres private Kartofler og skyder alt Ansvar over paa Ledelsen, som de som Regel slet ikke kender. De fleste af disse Kolleger skal jo først have Vejledning, før de er i Stand til at afgive deres Stemme paa den Styrelse, som de bagefter kaster hele Ansvaret paa.

Jeg vil haabe, at den lille Minoritet af pligttro Kolleger, der stadig bærer Byrderne ved at møde ved Generalforsamlingerne og ofrer deres Fritid herpaa, efterhaanden maa være i Stand til at faa alle Kolleger til at indse, hvad der er deres Pligt saavel overfor dem selv, deres Klassefæller og Familje som overfor den kommende Slægt.

Og Maalet bør være: Fuld Generhvervelse af vor Medbestemmelsesret.

Og Midlet er: **Udmeldelse af »De Samv.«!** P. BERENDT.

Efter at Tilhængerne af Udmeldelsen i 3—4 Maaneder, Spalte op og Spalte ned, har benyttet Fagbladet til Agitation for deres Standpunkt — saa at det næsten har været umuligt for anderledes tænkende at komme til Orde — samtidig med, at Hr. Berendt i lange Artikel-Serier har beskrevet sine store og gode Handlinger — formodentlig af Frygt for, at man ellers ikke vilde opdage dem — himler *han* nu op om Illoyalitet og Valgtryk, fordi vi paa vor Side ogsaa vil snakke et Ord med om Sagen, og Ledelsen paa sin Side benytter sin selvfølgelige Ret til efter sin — og Flertallets — Opfattelse at klarlægge Sagen.

Hr. Berendt holder af at stille Spørgsmaal — helst en Snes Stykker ad Gangen — men kunde det ikke være paa sin Plads at spørge: Opfatter han selv Udmeldelsen som saa slet en Sag, at nogle faa Linjer fra vor Side fuldstændig gør Kaal paa hans og Meningsfællers spaltelange Argumentation?

De tyndbenede »Argumenter« i hans ovenstaaende Artikel kunde naturligvis godt tyde derpaa. RED.

Stem!

Stemmesedlerne angaaende Forslaget om Udmeldelse af »De samv. Fagforbund« og Funktionærvalget er udsendt og skal gennem Trykkeri-Inkassatorerne sendes til Afdelingsformanden senest den **28. Avgust**, saa at Stemmesedlerne fra Afdelingerne kan være Forretningsudvalget i Hænde den **29. Avgust**.

Alle Medlemmer bør stemme!

Misvisende.

PAA den udsendte Stemmeseddel fremhæver man med synlig Tilfredshed, at Udmeldelsen af De samvirkende Fagforbund blev forkastet paa Delegeretmødet med 101 Stemmer mod 46.

Denne Afstemning er imidlertid intet sandt Udtryk for Stemningen for eller imod De samvirkende, thi naar de selvskrevne priviligerede Vælgere — Forbundsstyrelsen og Redaktøren — trækkes fra, kommer vi til det Resultat, at der kun afgaves 82 Stemmer for De samvirkende. Og det vil vel ingen benægte, at disse 19 Kolleger mødte og stemte uden noget som helst Mandat. Hvis nogen vil paastaa det modsatte, kunde det være interessant at faa at vide, *hvem* disse med priviligeret Valgret udstyrede Kolleger repræsenterer andre end dem selv. Deres Stemmer kan altsaa ikke regnes med.

Der er et andet Forhold, der ogsaa maa tages i Betragtning. Saa vidt jeg har kunnet skønne, har man ved Valget af Delegerede i København taget mere Hensyn til de forskellige Brancher end til Spørgsmaalet »De samvirkende« — formodentlig fordi man var klar over, at Spørgsmaalet vilde komme ud til almindelig Afstemning.

Tilhængerne af De samvirkende gør klogt i at regne med disse to Kendsgerninger; ellers kunde det jo let hænde, at den kommende Afstemning vil berede dem en Skuffelse.

Jeg skal for øvrigt ikke her gøre noget Forsøg paa at omvende nogen i den ellevte Time. Jeg tror nemlig ikke paa, at en nok saa logisk Argumentation vil nytte noget. Thi naar man erindrer, at en Mand som Peter Hvidtfeldt paa Delegeretmødet sluttede sit Indlæg til Fordel for De samvirkende med en saa haarrejsende Paastand som denne: *Frihavnsforliget var en Sejr for Arbejderne* — ja, saa synes jeg egentlig, at al Ting hører op.

Og jeg faar da trøste mig med, at Modstanden mod De samvirkende Fagforbund maaske vokser allerbedst i det stille, og at det gaar med den som med Lyngen — den gror kun af sig selv.

Køge, den 17. Avgust 1914. FR. NIELSEN.

Ændringer i Arbejdsløshedskassens Love.

Vedtagne paa Delegeretmødet i Odense.

§ 2. 1. Stk. mellem »Kun« og »Lønarbejdere« indskydes »ubemidlede«. Indskudssætningen: »hvis økonomiske . . . Sygekasse, og« udgaar.

Som andet Stykke indsættes:

»Som ubemidlet efter denne Lov kan ingen anses, naar hans (hendes) Formue overstiger 5000 Kr., hvis han er ugift, 10,000 Kr., hvis han er gift.«

§ 4. »45 Aar« første Stk. sidste Linje forandres til »40«.

Sidste Stk. tilføjes:

»medens Retten til at oppebære Understøttelse indtræder 1 Maaned derefter.«

§ 5. Af første Stykke udgaar: »Nægtes Optagelse . . . at afgøre af nævnte Udvalg.«

Af tredje Stykke udgaar: »Saavel de af Sygekasseudvalget som de« og i Stedet indsættes: »Disse«.

§ 6. I 10. Linje ændres 18 til 19.

§ 8 erholder følgende Ordlyd:

90 Dages Rejseunderstøttelse à 1 Kr. 25 Øre pr. Dag (heri indbefattet Søn- og Helligdage) efter at have svaret skyldigt Bidrag for de sidste 52 Uger og i 26 Uger (jvfr. § 9 4) at have arbejdet ved Faget (jvfr. dog § 10 2). Endvidere tillægges Overfartspenge indenfor Landets Grænser samt ved Rejse i Plads et saa stort Beløb, som 3. Klasses Billet andrager. »Rejsebeløbet« maa i et løbende Aar ikke overstige 25 Øre pr. Dag i 90 Dage eller ialt 22 Kr. 50 Øre.

90 Dages Understøttelse paa Stedet à 2 Kr. pr. Dag (Søn- og Helligdage indbefattet) efter at have været Medlem i 52 Uger og have arbejdet ved Faget i 52 sammenlagte Uger, hvoraf de sidste 26 Uger her i Landet, selv om der i mellemliggende Perioder er hævet Rejseunderstøttelse.

140 Dages Understøttelse paa Stedet à 2 Kr. pr. Dag (Søn- og Helligdage indbefattet) efter at have arbejdet ved Faget og bidraget i

de sidste 52 Uger uden mellem Ugebidragene at have nydt Rejseunderstøttelse.

Naar et Medlem har betalt 200 Ugebidrag uden i disse at have nydt Understøttelse, er det berettiget til 2 Kr. pr. Dag i 160 Dage aarlig.

De Medlemmer, som have erhvervet Ret til Understøttelse paa Stedet, kunne nyde de 90 Dage paa Rejse à 175 Øre pr. Dag + Overfartspenge eller Billet, dog saaledes, at det samlede Beløb ikke overstiger henholdsvis 90, 140 og 160 Dages Understøttelse à 2 Kr. i et løbende Aar.

Hjælpearbejdere erholder i Understøttelse paa Stedet 1 Kr. pr. Dag efter at have svaret Bidrag for de sidste 52 Uger og 1 Kr. 25 Øre pr. Dag efter 200 Ugebidrag uden mellem disse at have oppebaaret Arbejdsløshedsunderstøttelse. I begge Tilfælde ydes Understøttelsen i 140 Dage aarlig.

Alle Understøttelser gælder løbende Aar, saaledes at man ingensinde i Løbet af 12 paa hinanden følgende Maaneder kan oppebære større Understøttelse end henholdsvis 145, 180, 280, 320 Kr. (foruden Overfartspenge) for de højstbetalende og 140, 175 Kr. for Hjælpearbejdere.

Har et Medlem i Løbet af 3 paa hinanden følgende Regnskabsaar modtaget Understøttelse til et samlet Beløb af henholdsvis 435, 540, 840, 960 Kr. (foruden Overfartspenge) for de højstbetalende og 420, 525 Kr. for Hjælpearbejdere, kan der ikke ydes ham yderligere Understøttelse af Kassen, førend han i et derefter følgende helt Regnskabsaar har været Medlem af Kassen og betalt de for dette Tidsrum skyldige Bidrag som nydende Medlem.

Udover de i nærværende Paragraf fastsatte Maksimalunderstøttelser ydes der kvindelige Medlemmer, som har svaret Bidrag til en Arbejdsløshedskasse i 72 Uger, og af disse erlagt de 52 Ugebidrag til Bogtrykfagets Arbejdsløshedskasse, *en Barselhjælp* af 12 Kr. ugentlig i de første 4 Uger efter Nedkomsten. En lignende Understøttelse ydes ogsaa til Enker efter Medlemmer, som havde erhvervet Ret til Understøttelse paa Stedet, hvis Nedkomsten finder Sted inden 9 Maaneder efter Forsørgerens Død.

§ 10. I andet Stk. 4. Linje indskydes mellem »erholde« og »Rejsehjælp«: »90 Dages«.

4. Stk. I Stedet for første Punktum indsættes: »For mindre end 6 Dage af en Arbejdsløshedsperiode, regnet fra Arbejdsløshedens Anmeldelse, tilstaas ingen Understøttelse.«

6. Stykke ændres til:

Ved dagvis Beskæftigelse bortfalder Understøttelsen for disse Dage. Ved delvis Beskæftigelse ved Faget eller i andet Erhverv kan Understøttelsen nedsættes saaledes, at den samlede Indtægt ikke overstiger vedk. Medlems gennemsnitlige ordinære Fortjeneste ved Arbejde i Faget. Medlemmer, som arbejder ved Faget Lørdag Aften og Nat eller Søndag Nat, erholder ingen Understøttelse for den paagældende og paafølgende Dag. Undladelse af at anmelde sligt Arbejde medfører Understøttelsens Ophør og den paa denne Maade uberettiget hævede Understøttelses Tilbagebetaling, ligesom den Paagældende tillige af Hovedbestyrelsen kan frakendes Retten til Understøttelse i indtil en Maaned. I Gentagelsestilfælde kan Vedkommende udelukkes af Kassen.

§ 11. Punkt 3. 3. Stk. tilføjes: »eller ved utilbørlig Adfærd.«

Punkt 7. I anden Linje indskydes mellem »Ledelse« og »anvist«: »eller et kommunalt Anvisningskontor« og mellem »som« og »svarer«: »efter Ledelsens Skøn«.

I sidste Stykke: § 18 ændres til § 19.

§ 12 tilføjes: »For anden Forseelse mod Kassen kan der idømmes Tab af Understøttelsesret for et i hvert enkelt Tilfælde nærmere fastsat Tidsrum, dog ikke udover et Aar.«

§ 13. Efter Anvisningskontorer i 3. Linje tilføjes: »som tillige fører Kontrol med Arbejdsløse.«

§ 14. Parentesen i 2. og 3. Linje ændres: (jvf. Overflytningsreglerne og Arbejdsløshedskasseloven af 8/4 1914 § 12).

§ 22. I første og anden Linje udgaar: »og eventuelt Kommunetilskud«.

§ 26. I 9. Linje ændres »Rejsehjælp« til »Understøttelse«.

Af 10.—12. Linje udgaar »i Overensstemmelse . . . . Regler«, og i Stedet indsættes: »(jvf. Arbejdsløshedskasseloven af 8/4 1914 § 12, sidste Stykke.)«

§ 29. I sidste Stykke ændres »§ 16« til »af 8/4 1914 § 18«.

§ 38. Mellem »Opløsning« i 3. Linje og »skal« i 4. Linje indskydes: »eller Anerkendelsens Bortfalden«.

Formands-Valget.

Appel til Kolleger!

SNART skal der foretages Valg af Formand indenfor »Den typ. Forening«. Sjælden lægger jeg Beslag paa mine Kollegers Opmærksomhed; men i dette Tilfælde vil jeg ikke undlade at gøre det; thi hvad den nærmeste Fremtid muligvis byder os af Brydninger indenfor vort Foreningsliv, vides endnu ikke.

Det gælder *kort og godt* om at besætte Formandsposten med en Mand, der ikke alene i politisk Henseende *mindst* er »Social«-Demokrat, men meget mere netop er, hvad *Fagpolitik* kræver, om jeg saa maa sige, kosmopolitisk anlagt.

Det gælder *mindre* om at faa en Mand med *mange Ord*, men mere om at faa en Mand til denne Post, der i hele sit Tankesæt og inderste Væsen er tro mod sin Gerning, den nemlig: til enhver Tid at føle sig som tjenende *Funktionær* for sine Medlemmer. *Netop da* vil ganske naturlig den Følelse gro frem af sig selv, der gør en Formand til en virkelig *Leder* og *Fører* for sine Medlemmer, i Modsætning til det Skinfægteri, der nu eksisterer i vore Fagforeninger.

En Mand med storpolitiske, personlige Interesser *bør* for Fremtiden være udelukket. Skal Medlemmernes Tarv røgtes forsvarligt, er der sikkert nok at gøre for den enkelte Mand paa denne Post uden at spilde sine Kræfter paa fremmede Ting.

Jeg vil i denne Forbindelse gøre opmærksom paa, at jeg ikke sigter til Viggo Christensen personlig, der, saavidt jeg véd, har Generalforsamlings-Sanktion paa sin storpolitiske Optræden. Men jeg mener, at saadan for Fremtiden bør være banlyst.

Disse mine Ord til Overvejelse. Med koll. Hilsen

København, den 15. August 1914. HARALD NIELSEN.

Bog- og Akcidenssætter-Klubben

afholder **Maanedsmøde** i den lille Sal (Rømersgade) Fredag den 21. ds. Kl. 8 Aften.

Dagsorden: 1. Beretning. 2. Opstilling til Valg af Styrelse. 3. Misbilligelse af et Medlems Optræden. 4. Eventuelt. BESTYRELSEN.

Protest.

NAAR man i »Typ.-Tid.«s Referat af Forhandlingerne paa Delegeretmødet gentagne Gange omtaler en Artikel af Undertegnede i »Solidaritet« som værende usandfærdig — uden at referere min Imødegaaelse af Paastanden — ser jeg mig herved foreløbig nødsaget til at protestere mod den i Referatet indeholdte Beskyldning.

8. August 1914. JUL. SAMUELSEN.

Referatet i Nr. 31 er udført af Undertegnede (i Modsætning til Referatet i sidste Nr., der er et Uddrag af Protokollen) og er efter mit bedste Skøn et kort Resumé af de paa Delegeretmødet førte Forhandlinger. Naar Jul. Samuelsens »Svar« ikke er refereret, er det fordi, det *ikke var en Imødegaaelse*, men kun et Løfte om at blive »meget værre«. Denne »Frejdighed« har jeg ganske vist udeladt af Referatet — i en god Mening. JUL. SCHRØDER.

Forretningsudvalget har modtaget følgende med Anmodning om Optagelse i »Typ.-Tid.«.

Til Forretningsudvalget!

Vi undertegnede Medlemmer af Dansk Typ.-Forbund protesterer herved mod den af Forretningsudvalget iværksatte Afstemning angaaende Valg af Redaktør af »Typ.-Tid.«. — Ifølge Lovenes § 52 *skal* der til Valget foretages *dobbelt* Indstilling, og alle vi, der absolut ikke vil stemme paa Jul. Schrøder, protesterer imod, at man gør vor Stemmeret illusorisk ved kun at indstille een Kandidat til Valget.

I. BLÆDEL & CO.s PERSONALE.

Afstemningen er foretaget i Henhold til Delegeretmødets enstemmige Indstilling. Forretningsudvalget har derfor ikke udsendt Stemmesedler med flere Navne end de af Delegeretmødet indstillede. Men det udelukker formentlig ikke, at Medlemmerne har Ret til at stemme paa hvem de ønsker.

Generalforsamlinger og Møder.

Gutenberg-Koret

afholdt sin halvaarlige ordinære Generalforsamling Fredag den 7. August hos Zingenberg, Stationsvej, med følgende Dagsorden: 1. Beretning. 2. Regnskabet. 3. Valg af Næstformand, Kasserer og 1 Revisor. 4. Eventuelle Forslag. 5. Eventuelt.

FORMANDEN bød Velkommen, og til Dirigent valgtes CHR. NIELSEN, der gav Ordet til FORMANDEN, som derefter omtalte, hvad der var sket i det forløbne Halvaar. Omtalte Koncerten i Forbindelse med Frue Kirkes Kor, Arbejdsløshedskoncerten og Korets egen aarlige Koncert. Beretningen godkendtes enst.

KASSEREREN gennemgik Regnskabet, som efter et Par Bemærkninger enstemmig godkendtes.

Til Næstformand valgtes, da Wolf nægtede at modtage Genvalg, MICHAEL SCHMIDT enstemmig. Til Kasserer genvalgtes NIC. MØLLER med Akklamation, og til Revisor valgtes WOLF.

Under Punkt 4 diskuteredes et Par indkomne Forslag, og under Punkt 5 behandledes et Par private Sager. W.

Nær og Fjærn.

Den københavnske Afdelings Medlemmer (Sættere, Trykkere, Stereotypører, mdl. og kvl. Trykkeriarbejdere) erindres om Generalforsamlingen paa Søndag Kl. 11 i Festsalen, Rømersgade 22. — Da Dagsordenen er meget vigtig, bedes Medlemmerne give talrigt Møde.

Stemmesedler er i København udsendt angaaende Valg af Formand for Forbundet og Redaktør af »Typ.-Tid.« samt Formand for Bogtrykfagets Arbejdsløshedskasse og Hovedkasserer for samme. Endvidere er udsendt Stemmesedler angaaende Spørgsmaalet vedrørende Stillingen til De samvirkende Fagforbund. Stemmesedlerne skal indsendes til Forbundskontoret inden den 29. ds.

Personaler, der ikke maatte have faaet Stemmesedler, bedes venligst rekvirere saadanne paa Forbundskontoret.

Typografernes Sportsklub. I Anledning af de uheldige Arbejdsforhold, vi er kommet ind under, er der truffet den Ordning med Badeanstalten »Helgoland« (Strandvejen), at alle Medlemmer, saavel Damer som Herrer, har Adgang hver Dag for 10 Øre mod Forevisning af Medlemskortet; dette gælder Resten af Sæsonen til 1. Oktober. — De sædvanlige Badetider er gratis for Medlemmerne.

Trykkerne i Aarhus har nu — i Lighed med Kollegerne i Odense — dannet en Trykkerklub. Formaalet hermed skal være at samle Trykkerne i rent faglig Henseende. Til Bestyrelsen er valgt: Ludv. Christensen (Formand), Alfr. Meier (Kasserer) og H. Kiene (Sekretær). Klubben holder Møde den første Fredag i hver Maaned i Arbejdernes Forsamlingsbygning, og enhver fagudlært Trykker er velkommen.

Dansk Typograf-Forbund
Bogtrykfagets Arbejdsløshedskasse
Gl. Kongevej 1 C¹.

Kontorerne er aabne for Ind- og Udbetalinger fra 1—3 samt Fredag og Lørdag Aften fra **5—6½**. Telefon **4331**.

Anvisningskontoret: Telefon 4331, før Kl. 9 Form. og efter 6 Aften gennem *Amager 1227y*. Telegramadr.: Typforbundet, Kbhvn.

Foreningsmeddelelser.

Kvittering for modtagne April Kvartalsregnskaber.

13. Avgust: Helsingør 119.50. 15. Avgust: Bogense 50.00.

Rudkøbing mangler fremdeles.

København, den 18. Avgust 1914.

Forretningsudvalget.

Ny Medlemmer.

København: Sætter Axel Vilh. Edmund Jørgensen, udl. 15/3 14 hos Brdr. Ehbrecht (**arbl.**). Trykker Harald Häuser, udl. 7/8 14 i Centraltrykkeriet (arb. s. St.), overg. fra Lærlingeafdel. Paal. Carla Oda Willadsen, udl. 8/8 14 hos Gust. Jensen (**arbl.**). Hjælpearb. Martha Marie Sofie Jensen (Egmont H. Petersen). Sætterlærl. Harry Thorv. Laur. Theisen (W. J. Christensen).

Skive, Karl Gustav Madsen, udl. i Maskinskolen i Berlin Juli 1914.

Indvendinger mod Optagelsen maa ske inden 14 Dage fra Dato til vedk. Lokalafdel.

Tiltraadte.

København: 2567 Poul Albeck fra Ringkøbing (arbl.). 1418 Frederik Andersen fra Udl. (Militær). 2849 Jens Peter Andersen fra Udl. (arbl.). 3832 Herman Christiansen fra Odense (Fagskolen). 855 Ewald Hansen fra Udl. (arbl.). 6281 Jens Kr. Hintze fra Rejse (Militær). 1187 Oskar P. L. Honoré fra Nakskov (Militær). 2859 H. P. J. Rudolf Jensen fra Udl. (S. L. Møller). 2839 Arnold Larsen fra Køge (arbl.). 301 Laur. Mandrup fra Udl. (Militær). 1487 Albert Emil Nielsen fra Odense (arbl.). 1522 Orla Petersen fra Aalborg (arbl.). Hjælpearb. Adolf Hessel fra Dansk Arbejdsmands-Forbund (Politiken).

Aalborg, 3640 Harald Christensen (arbl.). Assens, 6148 Laura Klausen (arbl.). Esbjerg, 6564 C. Hansen (arbl.). Grenaa, 3934 Svend Davidsen (Djursland). Holbæk, 6882 Holger Røder (arbl.) og 3904 Alfred Sørensen (Eksprestr.). Kolding, 3649 Vilh. Hansen (arbl.). Middelfart, 6316 Jens Alfred E. Bjerre (arbl.) og 6320 Fr. Madsen (arbl.). Nykøbing F., 3801 Jens Adolf Olsen (arbl.). Næstved, 6818 Carl Fr. Wollander (syg). 2842 Ivar Ad. G. Kessler (arbl.), 6595 Hans Rasmussen (Militær) og 6469 N. P. Ægidius Hansen (Militær). Odense, 6475 Cl. Jacobsen (arbl.), 4479 A. V. Linde Carlsen (arbl.), 6526 Siegfred H. Petersen (Fyns Tidende), 6488 Otto Knudsen (arbl.) og 1989 Carl V. Fischer (Politibetjent). Skive, 3769 Niels Chr. Bedsted (Skive Avis) og 3831 Thorvald Eriksen (Skive Folkeblad). Slagelse, 1783 D. B. Andersson (Vestsj. Social-Demokrat) og 3751 Oluf Sørensen (arbl.).

Fratraadte.

København: 3044 Alfred M. Jensen til Nakskov i Pl. 1163 Jørgen E. Pollux Jensen til Odense i Pl. 1783 David Byron Andersson til Slagelse i Pl. 2862 Jens Chr. Andersen til Udl. (arbl.). 4693 Adele Regine Haglund til Kallundborg (arbl.). 1028 H. Carl Petersen til Dansk Sømandsforb. 2509 S. A. Petersen til Svendborg (arbl.). 3024 Max Voigt til Udl. (Militær).

Aalborg, 3643 M. N. Thomsen paa Rejse og 1522 Orla Petersen til København (arbl.). Assens, 6320 Fr. Madsen til Middelfart (arbl.) og 3786 Chr. Hansen til Nakskov i Pl. Esbjerg, 6841 Elias Borch til Viborg (Militær). Kolding, 3648 Carl P. Christensen paa Rejse. Odense, 1487 Alb. Emil Nielsen til Kbhvn. (arbl.), 3832 Herman Christiansen til Kbhvn. (Fagskolen) og 1163 Pollux Jensen paa Rejse. Ringkøbing, 2567 P. B. P. Albeck til Kbhvn. (arbl.). Silkeborg, 6569 Charles Johansen paa Rejse og 3645 Rasmus Udengaard til Grenaa. Skive, 2640 Th. Sund til Roskilde i Pl.

Udmeldte.

København: 2113 Paal. Ingeborg Nielsine Dorthea Jensen (fratraadt Faget).

Rønne, 6358 Anna K. Leisner (fratraadt Faget).

Typografernes Sangforening.

Lørdag Kl. 8½ Pilealléen 16. (1 B)

Typografernes Cykleklub.

Efter Opfordring fra flere Medlemmer optages Cykleklubbens Ture igen. Søndag køres der til Maaløv—Kirkeværløse. Nørrebros Runddel Kl. 10. (U.) STYRELSEN. (3 t)

ANNONCER

Trykkeriarbejderske **Lovise Andersen**, 29 Aar gl., er afgaaet ved Døden den 15. Avgust. — Begravelsen finder Sted Fredag den 21. Avgust Kl. 2 fra Vestre Kirkegaards østre Kapel. (159)

En Typograf (helst Sætter) kan, mod at indskyde nogle Hundrede Kroner i et sjældent godt Bladforetagende, sikre sig fast Plads og eventuelt blive Redaktør eller Forretningsfører ved samme. En af disse sidste eller begge Poster kan med godt Udbytte overtages uafhængig af fast Plads. — Billet mrkt. »158« modtager Ekspeditionskontoret.

En Sætter-Trykker

til at bestyre et mindre Bogtrykkeri kan paa Grund af Indkaldelse faa Plads straks. Billet mrkt. »153« bedes snarest sendt til Ekspeditionskontoret.

Tandlæge Dyrlund-Smith,
St. Kongensgade 39, St.
Konsult.: 10—4 og 6—7, Sønd. 10—11.
Sygekassens Priskurant.
Telefon Central 6125. (6)

F. L. BIE A/S Ny Østergade 9, København.
— Telefon 8062. —
Samtlige Maskiner og Artikler for **Bogtrykkerier, Bogbinderier, Litho-Etablissementer, Klichéfabriker** og beslægtede Brancher.
Kulante Betingelser.
Stadigt stort Lager. (12)

PARITZ GOTTSCHALCK
KONGENS NYTORV 8 o o TELEFON 3378
Nye og brugte Maskiner haves paa Lager
Stort Lager af alle Utensilier. (15)

J. G. A. Eickhoff, Københ. V.

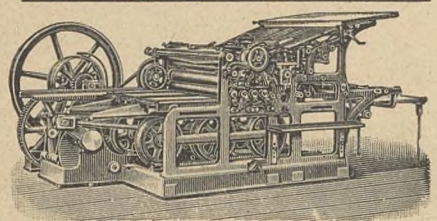

Fabrikation af Maskiner og Apparater for de grafiske Fag og Bogbinderi.
Dansk Arbejde.

Tandlæge Edv. Møller,
Købmagergade 30, 2.
udfører enhver Tandbehandling til smaa Priser. Samvittighedsfuldt Arbejde. Bedøvelse hele Dagen. Konsultationstid 10—3½, 6—7 Efterm. og 10½—12 Søndag. Telefon 8181) (114.

Hotel „Union“, Viktoriagade 2 & 4, Hj. af Vesterbrogade *(bedste Spisested i København)* anbefaler ny monterede elegante Værelser å Kr. 1.25. Telefon 4092. (9)

Ønsker De at sikre Deres Hustru og Børn en Sum, hvis De dør ung, eller Dem selv en Nødskilling til Støtte paa de gamle Dage, sker dette bedst ved at henvende Dem til **Arbejdernes Livsforsikring**, der i sin Afdeling med Lægeundersøgelse, som betales af Selskabet, er det billigste danske Folkeforsikrings-Selskab med ugentlige Præmier.

Konfirmationsforsikringer tegnes paa særlig fordelagtige Vilkaar, saaledes at den ugentlige Præmie **bortfalder** ved Forsørgerens Død **uden** Afkortning i Summen til Konfirmationen.

Alle Forsikringer er genforsikrede i Statsanstalten for Livsforsikring.

Ugentlige Præmier **fra 10 Øre.**

Forlang Oplysninger hos

ANTON JENSEN,
Thingvalla Allé 28, S.
(79)

Redaktør: JUL. SCHRØDER, Kong Oscarsgade 9, 3 Kbhvn. Str. Ekspeditør: P. HVIDTFELDT, Gl. Kongevej 1 C, 1. S. Kbhvn. B.
Abonnement gennem Postkontorerne: 1 Kr. pr. Kv. Annoncer: 15 Øre pr. Petitlinje. 26 Gange og derover Rabat.
Trykt hos F. E. BORDING (V. PETERSEN) København.

TYPOGRAF-TIDENDE

ORGAN FOR DE TYPOGRAFISKE ARBEJDERES INTERESSER

NUMER 34 KØBENHAVN DEN 28. AVGUST 1914 XLI AARGANG

Krigen.

MEDENS de europæiske Magters Hære nu har tilendebragt Opmarschen og er ved at tørne sammen i Kampe, hvis grufulde Myrderier man endnu ikke kan danne sig nogen Forestilling om, hærger Arbejdsløshedens langsomt, men sikkert, dræbende Svøbe Arbejdernes Rækker. Det er i Øjeblikket ikke til at overse, hvorledes Tilstandene vil udvikle sig, men utvivlsomt vil der i alle de Industrigrene, som ikke har Forbindelse med Næringsindustrien, udvikle sig en endnu større Arbejdsløshed end den, der nu hersker. For vort Fags Vedkommende er Tilstanden omtrent den samme som sidste Uge; vi er i København nu oppe paa en 400 Arbejdsløse.

I Udlandet er Stillingen endnu værre. Saaledes erfarer vi, at det *svenske Forbund* straks har set sig nødsaget til at *nedsætte* Arbejdsløshedsunderstøttelsen *til det halve*, saaledes at denne kun andrager 1 Kr. pr. Helt- og 50 Øre pr. Halvtbetalende pr. Dag. I *Østrig* har Forbundet helt standset Udbetalingen af den centraliserede Syge- og Arbejdsløshedsunderstøttelse fra den 15. August og overladt det til de forskellige Kronlandsforeninger at understøtte efter Ævne. Flere af Kronlandsforeningerne raader imidlertid ikke over nævneværdige Midler. Den største Kronlandsforening, den nedre-østrigske, som omfatter Wien, udbetaler foreløbig Syge- og Arbejdsløshedsunderstøttelse i reduceret Grad.

I *Tyskland* synes Situationen ogsaa at have forværret sig. Til Trods for den gode Vilje, som mange af de største Trykkerier har til at holde Arbejdet gaaende i det mindste den halve Dag, er det dog ikke muligt, men man tvinges til at skride til Masse-Afskedigelser. Saaledes har Leipzig allerede 2000 arbejdsløse Kolleger at understøtte, 1000 Kolleger er under Fanerne, saa at der af Leipzigs 6000 Medlemmer førend Krigens Udbrud nu kun er Halvdelen tilbage. I Mandags har samtlige Formænd for Distrikterne i Forbundet været samlet til en Konference i Berlin, hvor hele Situationen nærmere skulde drøftes og eventuelle Beslutninger tages. Allerede nu har flere tyske Fagforbund reduceret de lovfæstede Understøttelser.

Leipziger-Turen.*

FREDAG Aften den 17. Juli samledes de ca. 60 Deltagere paa den nye Centralbanegaard, hvor man Kl. 8.10, efter en rørende Afsked med Familie og Bekendte, hurtigt rystedes sammen til et større Hele i reserveret Vogn. Man drøftede Rejsen, Historier fortaltes, og Humøret kom hurtigt op og vedvarede, til man naaede den tyske Færge ved Gjedser; her kom Søvnen over Selskabet, men da man naaede den tyske Rigshovedstad Lørdag Morgen og sammen med et Par tyske Kolleger kørte gennem Millionstaden pr. Auto til »Anhalter Banegaarden«, kom der atter Liv i Selskabet ved at se det vældige Folkeliv, der rørte sig. Kl. 11 ankom man til Leipzig Banegaard, Evropas største, naar den engang bliver færdig; her traf man et Par joviale tyske Kolleger, som begge kunde dansk; disse brave Førere havde et stort og opslidende Arbejde i de følgende Dage med at vise Deltagerne rundt til Byens og Udstillingens Seværdigheder; vi takker disse Mænd for deres udmærkede Førerskab og Beredvillighed. Efter et hastigt Toilette i »Folkets Hus« begav man sig ud for at se lidt af den store smukke By, indtil man om Aftenen efter Invitation af de Leipziger-Kolleger mødte i den store »Alberthalle«, en vældig Sal saa stor som Cirkus; her var ca. 3000 Typografer samlede fra Leipzig, Rhinprovinsen og Danmark; det var et mægtigt Syn at skue ud over denne store Forsamling af Kolleger, og mægtig og storslaaet var det Program, der fulgte, en udmærket Tale om den internationale Solidaritet af den typ. Forenings Formand Engelbrecht, Sang, Komik og Dans, et fint Program, som var Leipziger-Kollegerne værdigt. Det var en Bieraften med Kommers, som man sent vil glemme.

Tidlig Søndag Morgen drog man til Udstillingen; under vore Føreres Ledelse begyndte man i den mægtige Kulturhalle, hvor man fik et Blik over Bogtrykket i Kulturens Tjeneste fra den tidligste Tid til vore Dage; derefter besøgtes de mægtige Maskinhaller med de Hundreder af arbejdende Maskiner, Rotations- og Hurtigpresser og Sætte-, Bogbinder- og Liniermaskiner, Præge- og Diegeltrykpresser og et Utal af af andre Frembringelser. Hele Dagen var man paa denne enorme og smukke Udstilling, hvor man gennemgik de forskellige Landes Udstillinger, hvoriblandt Danmarks var noget af det kønneste og særlig hyggelig, og Aftenen tilbragte man i Forlystelses-Afdelingen, hvor man sent vil glemme »Ober Bayern«, et Kæmpelokale, hvor over 3000 Mennesker paa samme Tid kunde spise og drikke. Indvendigt var det et vældigt Panorama over Bayern, hvor de sang, spillede og dansede; man følte sig som i Bayern og levede og drak Masser af »Helles« med dem i vild Begejstring, til Virkeligheden kom over en, og vi opdagede, hvor mange Klokken var bleven, saa vi skulde hjem og hvile os ud til næste Dag, da vi skulde besøge »Schelter & Giesecke«s Skriftstøberi. Dette var ogsaa et Besøg værd; den store Bedrift besaas med Interesse, og man fik her først et Begreb om, hvor mange Hænder et Bogstav eller en Streg skal gaa igennem, inden det bliver betragtet som færdigt. Eftermiddagen helligedes atter Udstillingen, og Tirsdag Formiddag benyttedes til at besøge Buchgewerbemuseet, hvor vi saa Gutenbergs første Bibel, endvidere Auerbachs Kælder, »Thüringer Hof«, Raadhuset og Folkeslagsmonumentet. Efter en bevæget Afsked med vore Førere, hvoraf særlig den ene, Hr. Röder, havde vundet vore Hjærter, rejste vi Kl. 5 til Dresden. Det var et smukt Syn fra Kupéen, da vi var i Nærheden af Dresden, at se Landskabet med Vinbjærgene og de blaanende Bjærge i Baggrunden. Saavel her paa Turen, som i Leipzig, kredsede »Sachsen« og »Hansa« over os.

Kl. 6^{39} naaedes Dresden, hvor en elskværdig Kollega, Bräuer, tog imod os; om Aftenen havde Dresdner-Kollegerne foranstaltet en stor Fest for os i Hotellet, hvor vi skulde bo. Vi blev beværtet med Sang og Bier, saa meget vi vilde drikke; desværre havde vi ikke Natten til vor Raadighed, da vi skulde med Toget næste Morgen Kl. 6 til sachsisk Schweiz. Denne Tur er noget af det, man senest vil glemme. Vor gemytlige Fører asede og sled i det, vi fulgte ham op ad Bjærge og ned i Slugter, og da Undersaatterne tilsidst nægtede at lyde, knurrede vi saa smaat, men da Turen var endt, og vi havde besøgt saa smukke Punkter som »Rathen«, »Bastei«, Amselfall« og Ulvehullerne, takkede vi vor Fører for den smukke, men anstrængende Tur; saa skøn havde vi ikke før set Naturen.

Torsdagen helligedes Dresden. Efter at have beset Byen om Morgenen gik vi paa »Zwinger«, Verdens fineste Malerisamling; med Andagt betragter man Raphaels sextinske Madonna; med hvilke Følelser beskuer man ikke dette Kunstværk, stille listede vi os ind, med Hatten i Haanden, Stilhed hvilede over Forsamlingen, man var betaget, og stille listede vi os ud igen, og efter at have set de andre kendte Kunstskatte besaa vi atter den smukke By for derefter Kl. 7^{05} at afrejse til Berlin, som vi naaede Kl. 10^{30}, hvor Kolleger var mødt med Rundfartbiler, som kørte os til »Grand Hotel«, et vældigt Hotel med 300 Værelser; de fleste gik straks til Sengs, da vi næste Morgen Kl. 9

* Denne Artikel har maattet vente paa Grund af Pladsmangel.

var inviteret af Berlinerkollegerne til en Tur i Byen med 2 store Rundfartbiler. Turen var noget af det mest vellykkede; vi opnaaede fra disse høje Vogne i 3½ Time at se saa godt som hele Berlin med dens Utal af vældige Mindesmærker, ligesom vi ogsaa naaede ud til Charlottenborg og saa Mausoleet over Kejser Vilhelm den første og hans Gemalinde. Efter at have besøgt Undergrundsbanen og forskellige andre Seværdigheder var vi om Aftenen inviteret til en »Bier-Abend« hos Kollegerne i Berlin; dette var atter et Bevis paa den store Gæstfrihed, de tyske Kolleger viste.

Denne Aften var ligesaa vellykket som den i Leipzig, kun var det en snævrere Kreds, der her var forsamlet, og Humøret steg kendelig, eftersom Aftenen skred frem; Taler og Sange afløste hinanden, og der blev serveret med koldt Bord og Øl, saameget man ønskede.

Festen indlededes med en Tale af Næstformanden, der i Formandens Forfald bød Danskerne hjærtelig Velkommen, derefter Sang af »Typografia«, som i Parantes sagt besøger København til Pinsen. Man fik ogsaa en udmærket Tale om Broderskabsfølelsen af selve Præsidenten for det tyske Forbund. Danske og tyske Taler og Sange afløste hinanden, indtil man brød op ved 12-Tiden. Alt i alt en Fest, de tyske Kolleger kan være stolte af og vi dem taknemlig for, ligesom vi maa takke vore 6 utrættelige Førere.

Næste Dag besaa vi Ulsteins Trykkeri, vel nok det største i Tyskland. Det imponerede særlig ved sin Størrelse, 56 Rotationsmaskiner, 94 Hurtigpresser; Sættemaskiner, Stereotypi- og Galvanomaskiner i Forhold hertil. Derefter en udmærket Afskedsmiddag i Raadhuskælderen, hvor man overrakte d'Hrr. Jens Pangel og Carl Lauritzen en lille Erindring som Tak for deres store Arbejde for Turens udmærkede Forløb. Om Aftenen skiltes Selskabet paa Stettiner-Banegaarden; nogle drog ad Rhinen til, nogle over Hamborg, og andre blev en Dag endnu i Berlin, medens en Snes Kolleger drog Vejen hjem til Arbejdspladsen, der ventede paa dem.

Turen var ubetinget vellykket, og man skiltes med en Tak til hinanden og særlig til de Mænd, saavel danske som tyske, der havde lagt sig i Selen for, at Turen skulde blive god. Man var saa begejstret, at man allerede tænker paa en Rhintur 1916. ALB. M.

Formandsvalget.

AFDELINGSGENERALFORSAMLINGEN i København i Søndags var bedre besøgt end sædvanligt; desuagtet maa det beklages, at ikke endnu flere var mødt; thi Diskussionen om, hvem der skal være Viggo Christensens Afløser paa Formandspladsen, var for de Mødte særdeles afgørende.

Forsamlingen, der var meget alsidig sammensat af alle Branchers Udøvere — Bogsættere ikke mindst — bøjede sig i omtrent Enstemmighed for de Argumenter, der talte for JULIUS SCHRØDERS Kandidatur — og de var ikke faa.

Fra modsat Side gjordes intet Forsøg paa at afkræfte disse, men man indskrænkede sig til at fremhæve, at den anden foreslaaede Kandidat, Bernh. Schmidt, var Modstander af »D. s F.«, og at han som Følge heraf stod som Repræsentant for de Kolleger, der vil ud af Hovedorganisationen.

Hertil vil jeg gerne inden Afstemningen gøre et Par Bemærkninger. Dette Spørgsmaals Løsning maa nemlig være ganske uden Betydning for, hvem Afdelingen i København vælger til sin Formand; hvad enten Afstemningen om Udmeldelsen gaar i den ene eller anden Retning, skal Organisationen ligefuldt være betjent af den af de foreslaaede Kandidater, der er den dygtigste — og hvem det er, var Generalforsamlingen ikke i Tvivl om. Selv Tilhængere af Udmeldelsen maa erkende, at JULIUS SCHRØDERS allerede fleraarige Arbejde i vor Organisations Tjeneste har sat sig gode Spor, og maa ligeledes erkende, at om Udmeldelsen bliver vedtaget, er det uomtvisteligt endnu mere nødvendigt at have Mænd paa de ledende Pladser, som vi i Kraft af tidligere udført Arbejde kan have fuld Tillid til. Jeg er ikke betænkelig ved at sige, at om Udmeldelsen bliver en Kendsgerning, vil Bernh. Schmidt med sit ringe Kendskab til vor Organisations allernærmeste Fortid, staa meget mangelfuldt udrustet paa de allerfleste Omraader. Paa det Cirkulære, der er udsendt til Fordel for Jul. Schrøders Valg, vil man da ogsaa finde flere Tilhængere af Udmeldelsestanken.

Paa samme Cirkulære vil man tillige finde Repræsentanter for alle Brancher, ogsaa Bogsættere, og paa Generalforsamlingen oplystes det da ogsaa, at Bogsætternes Klub for sit Vedkommende ikke vilde tage Standpunkt til Formandsvalget, men vilde lade andre Forhold end Branchespørgsmaal være afgørende for den enkeltes Stemmeafgivning — og det er et klogt Standpunkt.

Ikke desto mindre bliver Bernh. Schmidt dog fra enkelte Sider publiceret som Bogsætternes særlige Kandidat; dette billiges aabenbart ikke af ham selv, thi paa Foranledning udtalte han sig paa Generalforsamlingen imod, at Klubberne skulde have nogen nævneværdig Indflydelse paa Styrelsens Sammensætning. Dette maa dog i særlig Grad gælde for Afdelingsformanden, der — navnlig i sit Forhold overfor Arbejdsgiverne — staar som Repræsentant for os alle, uanset hvilken Branche vi tilhører; vi skal, om vi vil vort eget Bedste, stemme paa den dygtigste af vore Folk, hvad han end er beskæftiget ved i Faget.

For de Medlemmer, der var mødt paa Generalforsamlingen i Søndags, stod de her nævnte Spørgsmaal ganske klare, og de, der ikke var til Stede, maa ogsaa begribe, at ved Valget af vor Afdelings første Tillidsmand maa alle smaa Spørgsmaal lægges til Side og kun det ene være raadende, at man ved sin Stemme bidrager til at faa den Kollega valgt, der ved sit tidligere Arbejde har bevist, at han magter de Opgaver, der stilles til ham.

Det har Schrøder til Fuldkommenhed — Schmidt har været for kort Tid aktiv i vort Organisationsarbejde til, at man derudfra kan dømme om hans Kvalifikationer. CARL NIELSEN.

Formandsvalget i København.

VI er ved at vælge os en ny Formand i København, og der er opstillet to Kandidater: BERNHARD SCHMIDT, den nuværende Næstformand, og JULIUS SCHRØDER, Redaktøren af »Typ.-Tid.«.

Paa Generalforsamlingen i Søndags opstilledes disse to; den første af en Kreds af menige Medlemmer i Afdelingen, og den sidste efter systematisk Anbefaling af Forretnings- og Hovedbestyrelsesmedlemmer, der alle én efter én sprang op som smaa Trolde af smaa Æsker for at indprente os Medlemmer, at Schrøder var den eneste rigtige — man fik for Resten det Indtryk, at Schrøders fornemste Dyd var hans blinde Tro paa D. s. F.s Ufejlbarlighed.

Jeg vil og skal paa egne og mange Kollegers Vegne paa det varmeste anbefale, at der stemmes paa BERNH. SCHMIDT, idet vi maa se hen til, at Schmidt for Tiden som Næstformand er særdeles godt inde i Formandsarbejdet, dertil er han Modstander af »D. s. F.« — hvad der vel nærmest er Aarsag til, at Ledelsen og Overledelsen ikke rigtig kan goutere ham — og tillige har han vist, at han besidder et ganske forbavsende Kendskab til vor ny Tarif, hvilket man fik Forstaaelsen af ved de store saa vel som ved de smaa Tarifmøder fornylig. Schmidt er dertil en stor Dygtighed og en kolossal Arbejdskraft, ligesom han i passende Grad besidder diplomatisk Snille — for Resten i Modsætning til Schrøder, der i sin Optræden nærmest er en Bussemand.

Resultatet af Generalforsamlingen i Søndags var noget misvisende, idet Bladsættere og Maskinsættere var fremmødt in pleno og derfor ganske beherskede Stemningen paa denne.

Vi menige Medlemmer kan — hvis vi da ellers har Viljen dertil — indsætte BERNH. SCHMIDT som Formand, og vi bør gøre det alene af den Grund, at han er udpeget af os menige selv i Modsætning til Schrøder, der blev rost og ligefrem feteret af alt, hvad der hedder Ledelse og Overledelse her i København foruden af den ny Provins-Forretningsfører.

Det skulde for Resten ikke undre mig, om Ledelsen atter ved dette Valg, som tidligere ved mange andre, ledsager Stemmesedlen med en vedhængende Anbefaling af *Ledelsens* Kandidat. Lad os dog for Pokker snart blive fri for den Slags Valgtryk og Valgflæsk fra Ledelsens Side.

Endnu en Gang:

Menige Medlemmer! Stem paa vor egen Kandidat: BERNHARD SCHMIDT!

København, den 24. August 1914. J. P. CARL JENSEN.

Nobel Agitation.

Som sædvanligt foran et Formandsvalg foregaar der ogsaa denne Gang en Agitation rundt om paa Trykkerierne. Dette er ogsaa ganske naturligt. Men denne Gang er der forekommet et Tilfælde, som vel nok er enestaaende. Paa Forlagstrykkeriet, hvor den ene af Kandidaterne til Formandsstillingen, BERNH. SCHMIDT, arbejder, er der i denne

Uge foretaget en Muldvarpeagitation, idet Tilhængere af Jul. Schrøder har søgt at udfinde, om der paa vedkommende Arbejdssted var personlige Uvenner af Bernh. Schmidt og derefter anmodet dem om at underskrive paa en Anbefaling af Jul. Schrøder. Denne Fremgangsmaade set paa Baggrund af den Komedie, der spilledes paa Generalforsamlingen i Søndags under Instruktion af d'Hrr. Viggo Christensen, Carl Nielsen og Arn. Vecht (Redaktørstillingen), og som endte med Jul. Schrøders Ja, er ret karakteristisk.

Muldvarpeagitationen paa Forlagstrykkeriet foretoges af et *Styrelsesmedlem.*

De Kolleger, der ønsker Aabenhed i Foreningens Ledelse og hele Liv, giver BERNH. SCHMIDT deres Stemme. HANS SIMONSEN.

Revisorvalget.

Valget af Revisorer er et Valg af Vigtighed og et ubetinget Tillidshverv til Betryggelse for en stor Forening med et omfattende Regnskabsvæsen.

D'Hrr. HOLMEN (»Soc.-Dem.«) og F. V. HANSEN (Nielsen & Lydiche), som er nyforeslaaede paa Generalforsamlingen i Søndags, er to kyndige og samvittighedsfulde Mænd, som vi anbefaler at stemme paa.

FLERE MEDLEMMER.

Formandsvalget.

I.

Vi staar overfor Valget af Formand for de københavnske Afdelinger. Det gælder om paa denne Post at faa en Mand, om hvem det med Sikkerhed kan siges, at han kun vil have dette ene: Kollegernes Tarv for Øje — en Mand, som med hele sin Kraft, hele sin Vilje vil kaste sig ind i Arbejdet for sine Kolleger — og ofre *hele* sin Tid paa dette Arbejde.

En saadan Mand har vi i B. E. SCHMIDT.

Schmidt har allerede adskillige Gange vist at være vaagen overfor alt, hvad han ikke anser fuldt forsvarligt, og vi føler os overbeviste om, at netop *han* er Manden, som skal vide at finde de rette Veje at føre Organisationen fremad — uden at kende anden Interesse end *vor.*

Stem paa B. E. Schmidt!

Olaf H. Hansen. S. Christensen. A. Frederiksen. Halfdan Sørensen.
A. E. Thystrup. C. Thystrup. Th. S. Lodberg. N. P. Andersen.
Em. H. Nielsen, Edv. Nielsen. Vilhelm Jensen.
(Nielsen & Lydiche.)
J. C. Christiansen. Adolf Andersen. J. Holm.
C. V. Petersen. J. Benzin.
(Centraltrykkeriet.)
Viggo Hansen. Johs. Nielsen. Th. Christoffersen. H. P. Mehlsen.
V. Woergaard. Vilh. Hansen. E. Hygum. Karl Selck.
F. E. Andersen. V. Neye. Viggo Nielsen. A. P. Thorney.
A. Madsen. C. Langsted.
(Luno.)
P. Berendt. Georg Andersen. Theodor P. Møller. Carl Schmidt.
Alfred Emil Olsen. N. C. Petersen. Niels Aug. Chr. Pedersen.
Ferd. Berg. O. V. Hansen.
(J. H. Schultz.)
Th. Jensen. Axel Dahldorph. Sv. Petersen. C. Petersen.
(Bording.)
P. E. H. Nielsen. Carl F. Christensen. Simon Jørgensen.
Ejner Jensen. F. F. Hansen. Einar Rasmussen. Knud Schween.
(Fjeldsøe.)
Sofus Andersen (Holger Meyer).
Viggo Bernhardt (O. C. Olsen & Co.).

II.

Til Medlemmer af Dansk Typograf-Forbunds Københavns Afdeling!

De nuværende Forhold har medført, at Formandsskiftet mod Forventning kommer til at foregaa i en kritisk Tid, hvor det fremfor alt gælder, at vi faar valgt en Mand, der nøje kender vor Organisation og er fortrolig med dens Arbejde og straks medbringer den nødvendige Avtoritet og Tillid baade overfor Medlemmerne og overfor den Principalorganisation, med hvilken vi har sluttet vor Tarif. Deraf afhænger uhyre meget for vor Organisation og derigennem for alle Fagets Udøvere.

Blandt de Kolleger, der i saa Henseende er bedst rustede til at løse Opgaven, er **Julius Schrøder.**

Hans faglige Kvalifikation er alsidig. Han har været Værksætter, Akcidenssætter, Bladsætter og Maskinsætter. Indenfor Organisationen har han i en meget lang Aarrække deltaget i *alt* Organisationsarbejde. Han har været Tillidsmand paa Trykkeriet, Medlem af Afdelingsstyrelsen, Medlem af Voldgiftsretten, af Forretningsudvalget og Forbundsstyrelsen og er Redaktør af »Typ.-Tid.«, hvilket Hverv han dog — om han bliver valgt — vil frasige sig, saa snart ske kan. Han deltog i de sidste Tarifforhandlinger lige fra det første Møde og til det Firemands-Udvalg (to Arbejdere og to Principaler), der bragte de sidste Uoverensstemmelser ud af Verden. Han er endelig Medlem af Tarif-Nævnet, et Udvalg, der er nedsat af Organisationernes Forretningsudvalg til at beskæftige sig med de opstaaende Tarif-Fortolkninger. Han er derfor, som ingen anden for Tiden, inde i Sagerne og egnet til at tage fat paa Formandsgerningen. Hans alsidige Arbejde har bragt ham en Erfaring, der først skal gøres af en ny Mand, og hans dygtige Arbejde har skabt ham en Respekt og Avtoritet overfor Principal-Organisationen, der allerførst skal erhverves af en ny Mand.

JUL. SCHRØDER er ingen Døgnflue, der er dukket op paa rent negativt Arbejde. Han er en solid, positiv Natur, der ved flittigt og ihærdigt Organisationsarbejde har skabt sig en Position saavel hos Kolleger som overfor Principaler.

Ud fra disse Betragtninger anbefaler vi indtrængende Kollegerne om at give

Julius Schrøder

deres Stemme ved Formandsvalget. De vil derved gavne Organisationen og samtidig deres egen Sag.

København, den 24. August 1914.

Viggo Christensen. Sigvard Lundberg. Carl Nielsen.
Henriette Crone. Achton Møller. A. Vecht.

Undertegnede deltager i Opfordringen om at stemme paa JULIUS SCHRØDER som Formand:

Chr. Christensen. Edv. Larsen. O. Lundstrøm.
(»Aftenbladet«.)
A. K. V. Andreasen. F. M. Gram.
(Bagge.)
C. E. Bynck. F. V. Hansen. M. Jensen. Edv. Samuelsen.
(Nielsen & Lydiehe.)
L. Fuchs. Carl Nielsen. P. Nielsen.
(»Berl. Tidende«.)
Laur. Schiøtt (Fjeldsøe).
C. V. Arleth. P. Becker. Anton Christensen. P. Hansen.
Vilh. Hansen. L. Jensen. Otto Jensen. C. Norland.
Ant. Ostermann. Fr. Svendsen.
(Forlagstrykkeriet.)
Emil Frederiksen. W. Hemmingsen. G. Jensen.
Ludv. C. Jensen. G. Kirschner. L. Lempke.
(Græbe).
Oluf Rasmussen. Wilh. Jacobsen.
(Hoffensberg.)
Ch. Hansen. Jul. Mortensen. C. Schnoor.
(»København«.)
Jul. Samuelsen (S. L. Møller).
Chr. Christensen. N. Laur. Jensen. J. O. Jensen.
Carl O. Johansen. Anton Nielsen.
(»Nationaltidende«.)
O. Helsted (»Politiken«).
Jul. Bomann. H. L. Erichsen. Ferd. P. Meier. Jens Ove Petersen.
V. Rantzau. J. E. Sonne. Th. Arthur O. Sørensen.
(J. H. Schultz.)
Georg Hansen. Westy Hansen. Alb. Larsen.
Thorv. Samuelsen. O. Schiøtt.
(»Social-Demokraten«.)
Alb. Michelsen (Bording).
Carl Hansen (»Kristeligt Dagblad«).
Amalie Gram-Petersen. Einar Christensen.

III.

Kolleger!

Snart skal Arbejderne i Bogtrykfaget i København foretage Valg af Formand. Paa Generalforsamlingen i Søndags opstilledes

Bernh. Schmidt.

Undertegnede Medlemmer af Forlagstrykkeriets Personale, hvoraf de fleste gennem en Aarrække har arbejdet sammen med Bernh. Schmidt, har lært ham at kende som en paalidelig, retlinjet Personlighed. Bernh. Schmidt vil være Kollegerne bekendt fra Tarifmøderne i Vinter, hvor han paa en klar og overbevisende Maade viste os Tarifforslagets Skavanker. Bernh. Schmidt er hurtig og klar i Opfattelsen, i Besiddelse af en betydelig Energi og Arbejdsevne. Kollegerne, der i Foraaret valgte Schmidt til Medlem af Voldgiftsretten og til Foreningens Næstformand, vil sikkert nu gøre klogt i at sætte ham paa Foreningens højeste Tillidspost.

Hermed har Bernh. Schmidt vor bedste Anbefaling.

Med kollegial Hilsen

Joh. Jul. Albrecht. Ch. Andersen. Ellen Berg. A. H. Bertelsen. Arend Christensen. Paulus Gregersen. Herm. Grevlund. Grundahl Hallberg. Adolf Hansen. Barth Hansen. F. O. Hansen. A. C. V. Jensen. Carl Jensen. Jens Chr. Jensen. H. P. Købke. H. P. Larsen. Roberth Larsen. N. P. Mortensen. Jul. Nielsen. A. J. Olsen. Axel Petersen. Harald Petersen. Marinus Petersen. A. Philipsen. Vilh. Rusch. Hans Simonsen. E. Sørensen. N. C. Vandborg. Max Wrem. Aage Wulff.

Generalforsamlinger og Møder.

Assens Lokalafdeling

afholdt ekstraordinær Generalforsamling d. 15. Avg. 1914 paa Markussens Hotel. Formanden, V. LUKAS, bød Velkommen, hvorefter han afgav Beretning fra Delegeretmødet i Odense, som blev hørt med Interesse. Efter at det vellykkede Møde havde varet i ca. 3 Timer, sluttede Mødet; samtlige Medlemmer havde givet Møde. A. H. M.

Kolding Lokalafdeling

afholdt Mandag den 17. Avgust ekstraordinær Generalforsamling paa »Cyklehotellet«. — VALD. PETERSEN dirigerede. — Forhandlingsprotokollen oplæstes og godkendtes.

KARL SØRENSEN aflagde Beretning fra Delegeretmødet, MATHIASSEN og JOHNSEN supplerede enkelte af de givne Meddelelser og anbefalede Valget af de opstillede Tillidsmænd.

Derefter drøftede man, hvilke Foranstaltninger, der var nødvendige for at afhjælpe den truende ekstraordinære Arbejdsløshed, og det vedtoges, med 28 St. mod 1, at lade Bestyrelsen forhandle med den stedlige Bogtrykkerorganisation om en ensartet Fremgangsmaade for samtlige Trykkerier, og saaledes, at eventuelle Afskedigelser udlignes paa hele Personalet ved en Forkortelse af Arbejdstiden.

Under Eventuelt forelaa der intet, og Dirigenten hævede derpaa den talrigt besøgte Generalforsamling. K. S.

Dansk Typograf-Forbunds Københavns Afdeling

afholdt ordinær kvartaarlig Generalforsamling Søndag den 23. Avgust med følgende Dagsorden: 1. Beretning om Virksomheden, derunder den kritiske Situation paa Arbejdsmarkedet og Beretning fra Delegeretmødet. 2. Regnskabet. 3. Forslag fra Styrelsen om Bevilling af Midler. 4. Opstilling til Valg af 1 Formand, 1 Kasserer og 4 Revisorer. 5. Eventuelt. — Til Dirigent valgtes EDV. SAMUELSEN, til Sekretær: JENS PANGEL.

Efter Forslag af Formanden enedes man om en samlet Behandling af Dagsordenens Punkt 1 og 3. Under disse to Punkter aflagde saa Formanden, VIGGO CHRISTENSEN, en udførlig Beretning, der fulgtes med Interesse af den overordentlig talrige Forsamling. Til Referatet i »Typ.-Tid.« af Delegeretmødet knyttede Formanden nogle supplerende Bemærkninger, idet han gennemgik en Del af de Ændringer, der var vedtagne. Dvælede bl. a. ved de ny Bestemmelser i Arbejdsløsheds kasselovene, der, saafremt de opnaaede Ministeriets Approbation, vilde fritage os for de 6 Dages Karenstid og tillade at lægge Ugebidragene sammen, selv om de var afbrudt af Rejseunderstøttelse. Ang. Stentrykkerpaalæggerskerne havde der været ført Forhandlinger om en ny Tarif; disse Forhandlinger havde ført til et saare tilfredsstillende Resultat, idet den Tarif, der var opnaaet Overenskomst om, var fuldt saa god som den, der gælder for Bogtrykpaalæggerskerne, og endog havde en ganske særlig god Lærlingeskala. Et Forhold om Betalingen af Helligdage, der ikke faldt direkte mellem to Arbejdsdage, men hvor den Paagældende havde haft en ekstra Fridag med Firmaets Tilladelse, var ordnet saaledes, at Firmaet havde maattet betale de omstridte Helligdage. Paa Foranledning af Bog- og Akcidenssætter-Klubben havde man haft nogle Tabeller under Udarbejdelse. Trykningen af disse Tabeller krævede en Udgift af ca. 1000 Kr., og hertil vilde maaske Generalforsamlingens Sanktion være ønskelig. Voldgiftsretten havde faaet ny Formand, og var nu efter Ferien begyndt at virke igen. Et Par Sager var allerede afgjorte, navnlig Sagerne ang. Blandings-Paragrafen og Sagen ang. Trykkernes Tillæg; begge Sager var gaaet os imod. Bogbinderstrejken havde været en Fare for vort Fag, som det havde kostet Besvær at undgaa. Som Følge af Krigen staar vort Fag nu i en meget alvorlig Situation; om vi er ved Begyndelsen af en meget haard Krise, eller det kun er en Situation, der er fremkaldt af Folks Nervøsitet, var ikke godt at sige. Foranlediget af Bogtrykkerne, der først vilde have den tariflige Opsigelsesfrist suspenderet indtil videre, havde man nu truffet en Ordning, der gav Firmaer og Personaler Ret til indbyrdes at arrangere sig med en kortere Arbejdstid, for derved i saa høj Grad som muligt at undgaa Masseopsigelser. De Kolleger, der derved kom paa halv Beskæftigelse, skulde saa have det tabte Antal Dage godtgjort med Arbejdsløshedsunderstøttelsen. Imidlertid vilde den gældende Karensbestemmelse medføre, at det vilde være praktisk umuligt at fordele Arbejdsløshedens Byrde, hvorfor man havde forhandlet med Arbejdsløshedskasseinspektoratet og opnaaet Suspension af Bestemmelsen vedr. Understøttelsen for de første 6 Dage under de ekstraordinære, alvorlige Forhold. Omfanget af Krisen viste for Københavns Vedkommende følgende Billede: Medens der i Avgust Maaned 1912 var 162 Arbejdsløse eller 7 %, og i samme Maaned 1913 182 eller 7¾ %, var der den 22/8 14 391 helt arbejdsløse eller 16,8 %. Men hertil kommer ca. 120 indkaldte eller yderligere 5 %, og yderligere 475, der ved Arbejdsindskrænkninger er berørt af Krisen i saadant Forhold, at Tabet af Arbejdsdage vil svare til endnu 5 %, ialt 26 % eller 19 % mere end normalt. Ogsaa i Fredags har der fundet Opsigelser Sted. Vi er uden Indflydelse paa den fremkaldte Situation. En Del Bogtrykkere viser Forstaaelse og tager selv deres Del af Byrden, men der er desværre ogsaa dem, der forsøger at lave Forretning af Situationen. Værst gaar det ud over dem, der overhovedet ingen Understøttelse har, for dem er alle Veje spærrede. De maa hjælpes, og paa Styrelsens Vegne vilde Taleren anbefale følgende Forslag:

»Generalforsamlingen vedtager foreløbig for et Tidsrum af 8 Uger efter nedenstaaende Regler og Begrænsninger at betale Understøttelser til Medlemmer, som ikke er berettiget til Understøttelse i Arbejdsløshedskassen, og som tilhører Københavns Afdelingen (ɔ: ikke er tilflyttet Afdelingen som arbejdsløse uden oprindelig at være hjemmehørende her).

Understøttelsen betales med 9 Kr. ugentlig for heltbetalende og 4 Kr. 50 Øre for halvtbetalende.

Til Medlemmer under 18 Aar betales ikke Understøttelse, med mindre Moderen er Enke, eller Faderen er arbejdsløs, eller andre tilsvarende Omstændigheder efter Styrelsens Skøn foreligger.

Understøttelsen udbetales ikke til gifte Hustruer, naar Mændene har Arbejde.

Mand og Hustru kan ikke samtidig erholde Understøttelse.

Udgiften til Understøttelsen udredes med Halvdelen af Lokalkassen og Halvdelen af det særlige Fond.

Saalænge den her omhandlede Understøttelse udbetales, indskrænkes Bespisningen til at omfatte Rejsende samt de uden Understøttelse, der falder udenfor de givne Regler.«

Vokser Krisen yderligere, maa vi finde nye Midler. Her ligger en Opgave, som Organisationen forhaabentlig kan magte. I Fællesskab kan vi løfte meget og ride svære Storme af.

JUL. SAMUELSEN redegjorde for sit Valg til Delegeret. Det havde glædet ham, at Wartenberg var valgt paa Liste G. Beklagede den Stilling, der blev taget til Udmeldelsen af De samvirkende Fagforbund. Bernh. Schmidt manglede Takt og Holdning (Hm!). Den paa Delegeretmødet omstridte Artikel i et af Modstandernes Blade var ikke mere uartig, end en uartig Artikel har Lov til at være, og dens Indhold var i fuld Overensstemmelse med Sandheden.

LAUR. JENSEN supplerede med nogle Tal Formandens Oplysninger angaaende den kritiske Situation. Der var den 14/8 udbetalt til de helt understøttede Kr. 1618,00, til de halvt understøttede Kr. 394,25; 21/8 henholdsvis Kr. 3304,25 og 707,50 eller 100 % mere end i den foregaaende Uge. Men der kan endnu komme flere Arbejdsløse, og fra Norge kan vi vente mange Kolleger, der har erhvervet sig Ret til Understøttelse deroppe, hjem til Danmark, hvor de ikke er berettiget, før de har arbejdet en Uge. Haabede paa bedre Konjunkturer og udtalte tilslut en Misbilligelse overfor et herværende Bladfirma, der ved Arbejdernes 10-Ører i Aarenes Løb var bleven et Millionfirma, og som i denne vanskelige Tid ikke havde undset sig ved at kaste nogle af sine ældste Arbejdere paa Gaden. (Fy!)

P. BERENDT rettede en Tak til Styrelsen for den Ordning, den havde truffet i Anledning af den kritiske Situation. Maaske burde Styrelsen selv have taget Haand i Hanke med ved Ordningen paa de enkelte Trykkerier. Delegeretmødet var jaget for hurtigt igennem. Man havde ogsaa ofret alt for megen Tid paa at diskutere Artikler i et Blad, som kun meget faa interesserede sig for. Mente iøvrigt at det Arbejde, der var udført paa Delegeretmødet, nok skulde vise sig frugtbringende.

FORMANDEN vilde ikke her fortsætte den med Jul. Samuelsen paa Delegeretmødet førte Diskussion. I den som Følge af Krigen skabte Situation havde det været vanskeligt at finde en Ordning, som helt tilfredsstillede *alle*. Men Styrelsen havde frem for de enkelte Medlemmer et Overblik, og paa Grundlag af dette maatte den handle. Formanden havde i den senere Tid personlig været rundt paa mange Trykkerier,

men det var umuligt at gribe ind i hvert enkelt Tilfælde. Henstillede til Personalet hos det af Laur. Jensen omtalte Firma at søge en kammeratlig Ordning af Forholdene.

CARL J. CHRISTENSEN mindede om det Tillidsmandsmøde, der havde været afholdt i Anledning af Situationen. Der havde man lovet at sætte Skulder mod Skulder, og det burde vi ikke glemme. 14 Kr. om Ugen var en lille Understøttelse for gifte Folk, de fuldt beskæftigede burde yde et særligt Bidrag til Lindring.

OTTO JENSEN havde forhandlet med Personalet hos det af Laur. Jensen omtalte Firma, men uden Resultat. Firmaets Færd fortjente kun Misbilligelse.

SCHNOR var ikke glad ved, at Forholdstalsvalgmaaden var afskaffet, den var de mindre Branchers eneste Værn mod Bog- og Akcidenssætterne; haabede paa Samarbejde mellem Brancherne ved alle fremtidige Valg.

JOHS. ERVIG. Den vanskelige Situation i Faget kræver, at vi alle staar solidariske.

BERNH. SCHMIDT var forbavset over Jul. Samuelsens Udtalelse og forstod ikke Schnors Ængstelse for Bog- og Akcidenssætterklubben, den vilde nu som tidligere varetage Branchens Interesse ved altid at søge at faa valgt gode Mænd ind i Styrelsen.

JOHS. LARSEN. Det var Københavnerne, der var Skyld i, at Delegeretmøderne maatte forceres, der var mange Sager, som godt kunde afgøres her i København.

FORMANDEN vilde til Carl Christensen sige, at de 14 Kr. nu som før var en lille Understøttelse, men Tiden til en Forhøjelse var ikke nu. Maaske kan vi med de 14 Kr. komme over Krisen, ellers maatte der udkræves et Ekstrakontingent af alle helt arbejdende Medlemmer; nogen frivillig Foranstaltning burde vi ikke indlade os paa. — Udover det allerede nævnte var der, Organisationen bekendt, ikke andre Virksomheder, der havde nægtet at indgaa paa en Overenskomst til Krisens Mildnelse, derimod et Bogtrykfirma, der kun havde været imødekommende paa et Punkt, nemlig ved fortrinsvis at afskedige de, der havde Understøttelse, en »Imødekommenhed«, der ikke kostede Firmaet noget, desuden havde dette Firma været saa fedtet at inddrage Ferien for to af dets Arbejdere.

P. BERENDT var enig med Formanden i, at Tiden ikke var inde til en Forhøjelse af Understøttelsen. Bogsætterklubbens Medlemmer vilde altid være villige til at tage Stilling til Valgene paa Generalforsamlingerne; indenfor Brancheklubberne burde kun specielle Branchespørgsmaal behandles.

Efter endnu nogle replicerende Bemærkninger mellem OLAF HANSEN, SCHNOR, JUL. SAMUELSEN og BERNH. SCHMIDT godkendtes Beretningen enstemmig. Ligeledes vedtog man enstemmig det af Styrelsen fremsatte Forslag angaaende ekstra Understøttelse til de ikke understøttelsesberettigede.

LAUR. JENSEN oplæste Regnskabet, der har været bekendtgjort i »Typ.-Tid.«; dette godkendtes enstemmig.

Punkt 4 indlededes af FORMANDEN: Som bekendt staar jeg i den Situation ikke at kunne modtage Genvalg, da Udfaldet af Valget til Forretningsførerposten maa anses for givet. Naar jeg har foretaget dette Skridt, saa er det ud fra den Betragtning, at et almindeligt Menneske ikke i Længden vil kunne holde til det Arbejde, Formandsposten i Københavns-Afdelingen kræver. Tilmed har jeg slaaet Rekorden i Funktionstid paa denne Post. Tillige vil Forretningsførerposten tillade mig mere varigt og under roligere Former at arbejde for Typograferne. Naar jeg nu træder af fra den Post, hvor alt, hvad der er galt og skal udredes, løber sammen, saa er det med det Indtryk, at de 8 Aars Virksomhed ikke har bragt mig altfor mange Uvenner. Meget er i de 8 Aar blevet samlet, og med en vis Glæde peger jeg paa, at vi, da jeg tiltraadte, stod splittede i 4 Lejre — nu staar vi i én! I 1908 indtraf den Situation, at Danmarks Typografer samlet skulde gaa fra deres Arbejde, jeg var den Gang ganske ung i Organisationens Tjeneste og under vanskelige Forhold, men det blev for mig en Prøve paa vor faglige Sammenslutnings Værd. Tak for de 8 Aar, Kammerater! (Bravo!)

I. P. CARL JENSEN vilde til Viggo Christensens Efterfølger foreslaa og anbefale Bernh. Schmidt, der var en Mand, vi alle kunne se op til, og som vilde være i Stand til at skaffe os en ny og bedre Tarif.

FORMANDEN anbefalede Jul. Schrøder, han var af alle tænkelige Emner den bedst skolede indenfor Organisationen, hvor han havde beklædt saa mange Tillidshverv; desuden havde han hos vore Modstandere skabt sig den Respekt, der var absolut nødvendig. Desværre havde han jo erklæret ikke at ville modtage Hvervet.

LAUR. JENSEN vilde som Afdelingens ældste Funktionær takke Viggo Christensen for godt Samarbejde, et Samarbejde, der altid havde bragt gode Resultater, men jo ogsaa havde kostet Viggo det fagre Haar, han havde for 8 Aar siden.

VILH. WARTENBERG: Det tristeste Resultat fra Delegeretmødet har for mig været, at vi skal miste Viggo Christensen, og jeg er sikker paa, at jeg har hele Afdelingen med mig, naar jeg bringer ham en Tak for det store Arbejde, han har udført; han har haft ualmindelig sjældne Evner som Formand, baade udadtil og indadtil.

VILH. JACOBSEN vilde anbefale Carl Nielsen til Formandspladsen.

CARL NIELSEN kunde ikke modtage Hvervet, men vilde, idet han var sikker paa ikke derved at forkleine nogen af de andre foreslaaede Kandidater, anbefale Jul. Schrøder, hvem han kendte som en Mand med Rygrad, der ikke var bange for at sige sin Mening, selv om han følte, den var ilde hørt.

HILDORA MOURITZEN: Vi maa have Lov at stille de Krav til den Mand, vi vælger som Formand, at han fuldtud helliger sig Virksomheden i Forbundets Tjeneste og ikke varetager andre Interesser. Det var absolut uheldigt, at vore Formænd indtog offentlige Tillidshverv.

HARALD NIELSEN havde paa Fornemmelsen, at vi gik gradvis nedad. Vi skulde have en Mand, der kunde gennemføre alle vore Fordringer.

AMALIE GRAM-PETERSEN anbefalede Schrøder, han vilde sikkert vide at udfylde sin Plads.

VECHT var for saa vidt enig med Harald Nielsen, vi skulde have en Mand, der straks kunde udfylde den Plads, vi satte ham paa, ikke en, der først skulde lære. Vil vi knægte Personlighedens fri Ret, saa maa vi nøjes med en Formand af 2den Klasse; men netop her i Afdelingen kræves det, at vi faar en Formand af 1ste Klasse. Jul. Schrøder gør Afdelingen en Tjeneste ved at tage Pladsen, thi økonomisk vinder han intet.

N. P. ANDERSEN anbefalede Bernh. Schmidt, hvem han kendte som en Mand med en fast og selvstændig Vilje. Han vil næppe have andre Interesser, og hans Arbejdsevne vil der ikke gaa Slid paa.

JUL. SCHRØDER havde mange Betænkeligheder, hans Stilling som Redaktør var drøj nok og kunde vanskelig forenes med Formandsstillingen, det vilde i hvert Fald medføre, at han blev skaldet paa langt kortere Tid, end Viggo Christensen. Desuden var Schrøder, der hvor han nu arbejdede, en fri Mand udenfor Arbejdstiden og kunde sysle med, hvad han havde Lyst til, baade gaa til politiske Møder og i Borgerrepræsentationen. Han vilde beklage Arbejderbevægelsen den Dag, Fagforeningernes Tillidsmænd ikke længere maatte have Sæde i Byens Raad. Økonomisk var Formandspladsen ikke fristende. Han frygtede ogsaa for, at han i nogen Grad manglede Medlemmernes Tillid og kunde derfor ikke modtage Kandidaturen.

MIGHAELSEN: Den Mand, der har mange Modstandere, fordi han tør sige sin Mening, er ikke den værste. Der var Skepsis overfor Viggo Christensen, da han i sin Tid traadte til, men han havde haft Evnerne og havde magtet Opgaven. Det vilde Schrøder ogsaa kunne, selv om det blev et vanskeligt Stykke Arbejde.

CARL NIELSEN: Den Tale, Schrøder holdt, var netop et godt Bevis paa, at vi ikke har taget Fejl i at udpege Schrøder. Udover, hvad han havde raget sig til af Uvenner i sin Egenskab af Redaktør, havde han sikkert ikke mange Uvenner. Vilde endnu en Gang opfordre Schrøder til at modtage Valget og stillede følgende Forslag:

»Generalforsamlingen opfordrer Schrøder til at modtage Valget som Formand.«

VILH. JACOBSEN: Det var godt, der blev Kamp om Posten, vilde anbefale Vecht, der var en Mand med klar Hjerne og sikker Haand.

VECHT maatte bestemt afslaa Tilbudet, som han tidligere havde været ude for. Havde Schrøder haft saa mange Uvenner, havde det sikkert ikke været vanskeligt at finde en Modkandidat til Redaktørposten. Schrøders økonomiske Betænkelighed maatte en saa stor Afdeling vel nok kunne komme ud over.

MARTIN NIELSEN var ikke enig med Vilh. Jacobsen i, at der burde være saa mange Kandidater; det splittede let Stemmerne og kunde give en mindre værdig Chancer. Organisatorisk set har Schrøder ikke mange Uvenner.

Herefter vedtoges Carl Nielsens Forslag med overvældende Majoritet og

JUL. SCHRØDER lovede derefter at modtage Valget.

Til Kasserer vedtoges det enstemmigt at opstille Laur. Jensen til Genvalg.

Til Revisorer foresloges de afgaaende: Anton Andersen, Carl Christoffersen, Alb. Michelsen og Chr. Østergaard samt F. V. Hansen (Nielsen & Lydiche) og Holmen.

Under Punkt 5, Eventuelt, besvarede Formanden et Par Forespørgsler.

MATHILDE DIEDRICHSEN: Lad os sætte en Ære i, at De Mænd og Kvinder, vi sætter paa vore Tillidsposter, ogsaa kendes værdige til at røgte Hverv i det Offentliges Tjeneste.

VIGGO CHRISTENSEN motiverede, med Ønsket om, at vi maatte klare den alvorlige Tid, vi gik imøde, et Leve for Organisationen. Og med et af Edv. Samuelsen (Dirigenten) udbragt: Viggo Christensen leve, sluttede Generalforsamlingen.

Nær og Fjærn.

Til den københavnske Afdelings Medlemmer er i denne Uge udsendt Stemmesedler vedrørende Valg af Formand, Kasserer og 4 Revisorer.

Samtlige Stemmesedler — ogsaa de, der angaar Valget af Forbundsfunktionærer — maa være afleveret til Forbundskontoret senest *paa Lørdag*, den 29. August.

Samtlige Medlemmer anmodes om at afgive Stemme.

D'Hrr. Stemmeoptællere bedes møde paa Forbundskontoret Søndag Fmd. Kl. 10.

Meget Stof maa paa Grund af Pladsmangel vente til næste Nr.

Dødsfald. En af vore ældre Kolleger HENRIK CLAUDIUS JACOBSEN i Odense er den 25. ds. afgaaet ved Døden. Afdøde, der var 62 Aar gl. og oppebar Alderdomsunderstøtte se, bliver begravet paa Afdelingens Foranstaltning. Jacobsen var Deltager i den første danske Bogtrykkerdag.

Sommerferie. Personalet i Jarmers Bogtrykkeri har faaet 8 Dages Ferie med fuld Ugeløn.

— »Fyrtaarnet«s Bogtrykkeri har tilstaaet hele Personalet 1 Uges Ferie med fuld Udbetaling. Ferien er endt.

Min bedste Tak bringes herved de Kolleger, som viste mig Opmærksomhed ved mit 25-Aars Jubilæum.

Ringkøbing, i August 1914. O. H. CHRISTIANSEN.

DANSK TYPOGRAF-FORBUND
BOGTRYKFAGETS ARBEJDSLØSHEDSKASSE

GL. KONGEVEJ 1 C[1].

Kontorerne er aabne for Ind- og Udbetalinger fra 1—3 samt Fredag og Lørdag Aften fra **5—6½.** Telefon **4331.**

Anvisningskontoret: Telefon 4331, før Kl. 9 Form. og efter 6 Aften gennem *Amager 1227y.* Telegramadr.: Typforbundet, Kbhvn.

Foreningsmeddelelser.

Kvittering for modtagne April Kvartalsregnskaber.

21. Avgust: Rudkøbing pr. Bl. 50.00, kont. 206.65, ialt 256.65.

Dermed er samtlige Regnskaber indgaaede.

København, den 25. Avgust 1914.

Forretningsudvalget.

Ny Medlemmer.

København: Paal. Karen Anna Feldsted, udl. 5/8 14 hos Christtreu (arb. s. St.). Paal. Yrsa Dagmar S. P. Rasmussen, udl. 1/8 14 hos Kruckow (arb. s. St.). 126 Henrik Germars Hustru Margrethe.

Indvendinger mod Optagelsen maa ske inden 14 Dage fra Dato til vedk. Lokalafdel.

Tiltraadte.

København: 3564 Chr. P. F. Jensen fra Udl. (Militær). 6569 Charles Johansen fra Rejse (arbl.). 7023 Aage A. E. Jørgensen fra Udl. (arbl.). 1895 Chr. Einar Jørgensen fra Rejse (arbl.). 2531 Svend Hansen fra Roskilde (arbl.). 6540 Rasmus Chr. Rasmussen fra Rønne (Militær). 3729 Knud Chr. Sørensen fra Odense (arbl.). 490 Axel S. Will. Wamdrup fra Nakskov (arbl.). 104 Gustav Jeppesen fra Svendborg (arbl.).

Aarhus, 3637 Chr. Worm (arbl.), 3643 N. M. Thomsen (arbl.) og 4466 Einer Pedersen (arbl.). Kallundborg, 4693 Adele Regine Haglund (arbl.). Kolding, 6107a Bernt Favrholdt (arbl.). Køge, 1325 Chr. Nielsen (Folkebladet). Maribo, 6039 Peter Willemos Jørgensen (arbl.). Nakskov, 3044 Alfred Jensen og 3786 Hans Chr. Hansen (begge i Vestlollands Avis). Nyborg, 4477 Will. Meltz (arbl.). Randers, 1201 Poul Johs. Petersen (arbl.) og 3842 Ejner Hansen (arbl.). Rudkøbing, 6443 N. P. Andersen (Langelands Avis) og 3870 Hans Nielsen (Ærø Tidende). Slagelse, 6895 Chr. J. Nielsen (Militær) og 6576 Axel Laur. Poulsen (Militær). Svendborg, 2509 Svend Alfr. Petersen (arbl.). Thisted, 6270 Poul Chr. Poulsen (Thisted Amts Avis). Vejle, 6431 P. S. Jensen (arbl.), 6056 Lorenz Jensen (arbl.) og 6646 R. H. Rasmussen (arbl.).

Fratraadte.

København: 6476 N. C. Castor Jensen til Hadsund i Pl. 519 Arnold Meyer til Rønne i Pl. 1325 L. Chr. Nielsen til Køge i Pl. 3649 Vilh. Hansen til Kolding (arbl.). 1291 Hjælpearb. Vilh. Nielsen til Dansk Arbejdsmandsforbund.

Frederikshavn, 6148 Laura Clausen til Assens (arbl.) Grenaa, 3645 Rasmus Udengaard til Silkeborg (paa Skole). Horsens, 4466 Ejner Pedersen til Aarhus (arbl.). Kolding, 3849 Carl Christensen paa Rejse. Køge, 2839 Arnold Larsen til København (arbl.) Odder, 6646 R. H. Rasmussen til Vejle (arbl.). Rudkøbing, 6714 Chr. Mikael Hansen paa Rejse. Silkeborg, 3879 Poul Niclasen paa Rejse. Slagelse, 3751 Oluf Sørensen paa Rejse. Svendborg, 3870 Hans Nielsen til Marstai i Pl., 6039 P. Willemoes Jørgensen til Maribo (arbl.) og 104 Gustav Jeppesen til Kbhvn. (arbl.).

Typografernes Sangforening.

Fredag Kl. 8½ Centralprøve i »Harmonien«. (1 C)

Typografernes Cykleklub.

Søndag: Kongelunden. Ved Glyptotheket Kl. 10. (R.) (3 u)

ANNONCER

Rotationstrykker

søger Plads straks; er godt kendt med alt Stereotypi. Billet mrkt. »R. T. 163« bedes indlagt paa Ekspeditionskontoret.

En dygtig Maskinsætter

(Typograph) kan faa Plads straks i Provinsen. Billet mrkt. »162« indlægges paa Ekspeditionskontoret.

En Forbundter, der har staaet 4 Aar i Lære til Oktober, søger Plads straks. Billet mrkt. »Forbundter 161« sendes til Ekspeditionskontoret.

En dygtig

Galvanoplastiker

kan faa fast Plads. Billet mrkt. »160« modtager Ekspeditionskontoret.

Aktietegning. En teknisk set formaaende Kollega er, begrundet i Omstændighederne, nødsaget til at oprette eget Trykkeri, men mangler Kapital. Kolleger, der vil støtte, bedes tegne sig for mindre Beløb, 10 Kr. og opefter i Billet mrkt »50« til »Typ.-Tid.«. Pengene forrentes med 5 % p. a. og er uopsigelig de første 2 Aar.

Tysk Undervisning.

C. L. Skjoldbo, aut. Translatør,

Vølundsgade 29,[1].) (18)

Tandlæge Edv. Møller,

Købmagergade 30, 2.

udfører enhver Tandbehandling til smaa Priser. Samvittighedsfuldt Arbejde. Bedøvelse hele Dagen. Konsultationstid 10—3½, 6—7 Efterm. og 10½—12 Søndag. Telefon 8181. (114.)

F. L. BIE A/S

Ny Østergade 9, København.

— Telefon 8062. —

Samtlige Maskiner og Artikler for **Bogtrykkerier, Bogbinderier, Litho-Etablissementer, Klichéfabriker** og beslægtede Brancher.

Kulante Betingelser.

Stadigt stort Lager. (12)

PARITZ GOTTSCHALCK

KONGENS NYTORV 8 o o TELEFON 3378

Nye og brugte Maskiner haves paa Lager

Stort Lager af alle Utensilier. (15)

Carl Erichsen,

Fagforretning for Bog- & Stentrykkerier samt Bogbinderier.

Telefon 2526. Løvstræde 6.

Lager af *Farve, Maskiner, Skrifter, Utensilier* og *Valsemasse.*

Etabl. af større og mindre Bogtrykkerier.

Kulante Betingelser. (10)

WILLIAM SIMMELKIÆR

SUNDHOLMSVEJ 67 (5)

SKRIFTSTØBERI GALVANOPLASTIK

ANNONCECLICHÉER XYLOGRAFI

Brugte Maskiner.

Digeltrykpresser og Hurtigpresser, brugte, i god Stand, reparerede paa mit Værksted, sælges meget billigt under fuld Garanti. Stort Lager haves i Reglen.

(7) **Adolph Wulff.**

C. Langsteds Skotøjsforretning,

Tagensvej 3.

Stort Lager af Hertz' Fodtøj. (75)

Tandlæge Dyrlund-Smith,

St. Kongensgade 39, St.

Konsult.: 10—4 og 6—7, Sønd. 10—11.

Sygekassens Priskurant.

Telefon Central 6125. (6)

Arbejdernes Livsforsikring tegner Livsforsikring med eller uden Udbetaling i levende Live. — **Konfirmationsforsikring** tegnes paa særlig fordelagtige Vilkaar **med Præmiefrihed ved Forsørgerens Død.** — Arbejdernes Livsforsikring er i sin Afdeling med Lægeundersøgelse **betydelig billigere end andre Selskaber** med ugenlige Præmier, ligesom alle Forsikringer er genforsikrede i Statsanstalten. — **Restancefrist under Arbejdsløshed eller anden uforskyldt Aarsag.** — Ugenl. Opkrævn. sammen med Foreningskontingentet. — Forlang Oplysning hos

ANTON JENSEN,

(57) Thingvalla Allé 28, S.

Redaktør: JUL. SCHRØDER, Kong Oscarsgade 9,[3] Kbhvn. Str. Ekspeditør: P. HVIDTFELDT, Gl. Kongevej 1 C, 1. S. Kbhvn. B.

Abonnement gennem Postkontorerne: 1 Kr. pr. Kv. Annoncer: 15 Øre pr. Petitlinie. 26 Gange og derover Rabat

Trykt hos F. E. BORDING (V. PETERSEN) København

TYPOGRAF-TIDENDE

ORGAN FOR DE TYPOGRAFISKE ARBEJDERES INTERESSER

NUMER 35 KØBENHAVN DEN 4. SEPTEMBER 1914 XLI AARGANG

P. Hvidtfeldt

forlod i Mandags Dansk Typograf-Forbund. — At skildre Hvidtfeldts Liv og Virksomhed indenfor vort Forbund er et vanskeligt Hverv og vil langt overskride Pladsen i vort lille Medlemsblad. Lige fra han for 28 Aar siden valgtes til Formand for Kolding Lokalafdeling, indtil han efter mange Aars ihærdigt og flittigt Arbejde som Provinsens Forretningsfører og Forbundets Hovedkasserer forlader os for at tage en anden vigtig Gerning op, er hans Liv faldet sammen med Forbundets Vækst og Udvikling, og naar Fremtidens Gransker vil undersøge vor Organisation, vil Navnet P. Hvidtfeldt lyse fra samtlige Blade i Historien.

P. Hvidtfeldt var den stille, flittige Administrator, der med punktlig Omhyggelighed ordnede vore Anliggender indtil de mindste Bagateller, han var den paapasselige Hovedkasserer, hvis Sager altid var i Orden. I Forhandlingerne ved »det grønne Bord«, hvor ny Tarif skulde skrives og Fordele vindes for de Folk, hvis Interesser han varetog, var han den dygtige Diplomat, som aldrig lod sig overliste, men altid var i Stand til at tage »Stikkene hjem«. Naar Medlemmerne stredes om Organisationsspørgsmaal, var Hvidtfeldt Mand for at skaffe Enighed til Veje og bringe Sagerne i Orden, og han søgte altid Retfærdighed i saadanne Tilfælde.

Med alt dette var Hvidtfeldt en ærlig og sandru Natur. Aldrig talte han for Klap og Bifald, men sagde sin Mening lige ud. Hvor ofte har man ikke set ham i en Forsamling, hvor Bølgerne gik højt, rolig og uberørt af Bifald og Mishag fremsætte sine Meninger. Og hvor ophidset Stemningen end kunde være — alle fik Respekt for den undersætsige, tætbyggede Mand med al hans Stejlhed.

Ikke alene vi, men ogsaa andre Fags Arbejdere har Grund til at takke Hvidtfeldt for hans Virksomhed; thi som Medlem af De samv. Fagforbunds Forretningsudvalg har han ved adskillige Lejligheder — især naar vi stod foran en Storkonflikt — deltaget i Forhandlingerne, og de Fag, hvis Sager han i saa Fald fik i Hænde, fik ikke Grund til at klage.

Til P. Hvidtfeldt lyder fra Dansk Typograf-Forbund, naar han nu forlader os, en Tak for al hans Virken og Stræben i vor Tjeneste og Held og Lykke til den ny Gerning.

Ved P. Hvidtfeldts Fratræden i Mandags mødte Forretningsudvalget og Revisorerne til den sidste Revision under *hans* Hovedkasserervirksomhed. Samtidig overbragte Formanden, Victor Petersen, ham Forbundets Tak for de mange Aar og meddelte ham, at Delegeretmødet havde stillet en Sum til Raadighed til en Hædersgave. Man havde fundet, at den bedste Maade at udføre Delegeretmødets Beslutning paa var at lade udføre et Maleri af P. Hvidtfeldt til Ophængning i dennes Hjem, saaledes at ogsaa Eftertiden kunde danne sig et Skøn om den Mand, som havde haft saa stor Betydning for vor Organisation.

P. Hvidtfeldt takkede for Opmærksomheden og udtalte Haabet om, at det ogsaa i hans nye Virksomhed maatte lykkes ham at udføre et Stykke Arbejde til Arbejderklassens Gavn.

— — —

VIGGO CHRISTENSEN fratraadte samtidig Pladsen som Formand for Københavns Afdeling for at overtage P. Hvidtfeldts Hverv. Med Viggo Christensen lider Afdelingen et Tab, som i hvert Fald i Øjeblikket er vanskeligt at erstatte, og de mange Lovord, der paa sidste Generalforsamling lød over ham og hans Virksomhed, vil kun faa Organisationsmænd gøre sig fortjent til; det var sikkert et heldigt Greb af Provinstypograferne at vælge ham til Forretningsfører P. Hvidtfeldts Afløser. Ogsaa ham ønsker vi Held og Lykke med hans nye Gerning.

— — —

JUL. SCHRØDER overtog i Mandags Stillingen som Lokalformand i København.

DANSK TYPOGRAF-FORBUND

I Følge Meddelelse fra Det internationale Sekretariat udbetaler det schweiziske Forbund indtil videre ingen Rejseunderstøttelse.

København, den 28. Avgust 1914. FORRETNINGSUDVALGET.

Afviklingen af Forretningerne til den ny Forretningsfører for Provinserne, Viggo Christensen, fandt Sted i Mandags, og fra 1. September d. A. har han overtaget sin ny Funktion.

København, den 2. Septbr. 1914. FORRETNINGSUDVALGET.

Bogtrykfagets Arbejdsløshedskasse.

Afviklingen af Forretningen til den ny Hovedkasserer fandt Sted i Mandags, og fra 1. September d. A. har Viggo Christensen overtaget Posten som Hovedkasserer.

København, den 2. Septbr. 1914. HOVEDBESTYRELSEN.

Voldgiftsretten i København.

I Rettens Møde Mandag den 17. Avgust 1914 er i Sag Nr. 1/1914: *Dansk Typograf-Forbund* mod *Københavns Bogtrykkerforening* afsagt følgende Dom:

I den fra den 10/2 1906 til Udgangen af 1913 gældende Tarif var § 19 saalydende:

»*Blandet Sats* betales pr. Ark saaledes: de første 50 Blan»dinger paa Arket 4 Øre pr. Stk., de næste 100 Blandinger »1 1/2 Øre pr. Stk. og alle følgende Blandinger 1/2 Øre pr. »Stk.; pr. 100 Linjer saaledes: de første 10 Blandinger 4 Øre »pr. Stk., de næste 20 1 1/2 Øre pr. Stk. og alle følgende 1/2

»Øre pr. Stk. Dele af Ark beregnes efter Skalaen for 100 »Linjer. Naar Betalingen for Blandinger overstiger 35 pCt. »af Satsens Grundpris, skal Arbejdet sættes efter Overens»komst eller paa Timebetaling. Til Blandinger henregnes, »uanset andre Godtgørelser, alt, hvad der i Værket forekom»mer ud over Brødskriften undtagen Overskrifter, Signaturer, »Notetal til Fodnoter samt Personnavne i Komedier, naar »disse staar som selvstændige Linjer. Blandingen tælles for »en, hver Gang den veksler med Brødskriften eller en anden »Blanding«.

Den fra 1. Januar 1914 gældende Tarifs § 19 har følgende Ordlyd:

»*Blandet Sats* betales pr. Ark saaledes: de første 50 Blan»dinger paa Arket 3 Øre pr. Stk., de næste 100 Blandinger »1½ Øre pr. Stk. og alle følgende Blandinger ½ Øre pr. »Stk., pr. 100 Linjer saaledes: de første 10 Blandinger 3 Øre »pr. Stk., de næste 20 1½ Øre pr. Stk. og alle følgende »½ Øre pr. Stk. Dele af Ark beregnes efter Skalaen for 100 »Linjer. For iblandede enkelte Bogstaver, Tal eller Tegn »regnes kun Halvdelen af foranstaaende Priser.

»Ved »blandet Sats« forstaas Sats, hvori der spredt rundt »i Teksten som enkelte Bogstaver, Tal, Tegn, Ord eller Sæt»ninger forekommer andre Skrifter end Grundskriften, og »Blandingen tælles for en, hver Gang den veksler med »Grundskriften eller en anden Blanding; som Blandinger be»regnes ikke Overskrifter og Personnavne i Komedier, naar »disse staar som selvstændige Linjer«.

Mellem Organisationerne er der opstaaet Strid om Forstaaelsen af nævnte § 19, og Parterne er enedes om til Voldgiftsrettens Afgørelse at stille følgende Spørgsmaal:

»Hvorledes skal § 19 rettelig forstaas? Skal Blandin»gerne i en given Satsmængde betales efter to Skalaer, »en for hel og en for halv Pris, eller skal alle Blandinger »tælles op og betales under et, og to Blandinger til halv »Pris tælles lig en Blanding?«

Det er uomtvistet, at det i Tarifkommissionen fra begge Sider var Meningen med den nye § 19, at Betalingen for Blandinger som Helhed betragtet skulde nedbringes, og at den Affattelse, Paragrafen endelig har faaet, i det væsentlige er overensstemmende med et af Dansk Typograf-Forbunds Repræsentanter under Forhandlingernes Gang i Tarifkommissionen formuleret Forslag, samt endelig, at Blandingernes Optælling efter *en* Skala vil give et for Typograferne i det store og hele betydelig ringere Resultat end Optælling efter de to Skalaer, skønt denne sidste Optællingsmaade ogsaa betegner en væsentlig Nedsættelse af Blandingsgodtgørelsen som Helhed i Forhold til den ældre Regel.

Dansk Typograf-Forbund gør gældende, at Optælling bør ske efter *to* Skalaer, idet Forslaget til § 19 fra Forbundets Side netop skal være stillet paa Grundlag af saadan Beregning, noget, Bogtrykkerforeningens Repræsentanter ogsaa skal have været paa det rene med, men ikke skal have tillagt nogen Betydning, idet de antagelig er gaaet ud fra, at det var ligegyldigt, hvilken af de to Optællingsmaader der benyttedes.

Bogtrykkerforeningen hævder, at dens Repræsentanter, der overhovedet kun vil have tænkt sig *en* Optællingsmaade — nemlig med *en* Skala — ikke har anstillet Beregninger angaaende forskellige Optællingsmaader, men kun har lagt Vægt paa at faa de »iblandede enkelte Bogstaver, Tal eller Tegn« ind under en *lavere Takst*, nemlig den *halve* Pris af den, der vilde være at betale for hver enkelt Blanding af anden Art.

Foreløbig bemærkes, at der hverken gennem de fra Dansk Typograf-Forbunds Side skete Henvisninger til Referaterne af Tarifkommissionens Forhandlinger eller iøvrigt er oplyst noget, som viser, at Bogtrykkerforeningens Repræsentanter har maattet opfatte Forslaget til § 19 paa anden Maade, end den endelig vedtagne Ordlyd angiver, og Dansk Typograf-Forbund har da ogsaa selv for sin Opfattelse i første Række paaberaabt sig Paragrafens Ordlyd.

Sagens Udfald vil da bero paa, hvad derved maa anses fastslaaet.

I denne Ordlyd ses der intet indeholdt om to Optællingsskalaer. »Blandet Sats« er udtrykkeligt defineret, og det siges, at »Blandingen tælles for en, hver Gang den veksler med Grundskriften eller en anden Blanding« o. s. v. Det ses da ikke at kunne paavirke den hidtil benyttede og i § 19 klart nok forudsatte Optællings*maade*, at man for visse Arter af Blandinger — nemlig saadanne, der er lettere at sætte — er enedes om en lavere *Takst*beregning. Naar denne Takst da er angivet som »kun Halvdelen af foranstaaende Priser«, synes det klart nok udtrykt, at den paagældende Art af Blandinger bliver at betale med Halvdelen af den Pris, som de vilde være blevet betalte med, hvis de skulde være betalte med fuld Pris, men der mangler Hjemmel til at fordre Optælling efter to Skalaer eller overhovedet paa afvigende Maade.

Herefter, og med Bemærkning, at den Omstændighed *alene*, at en indgaaet Overenskomst viser sig at være — i endog beklagelig høj Grad — mindre fordelagtig for den ene Kontrahent end af denne forudsat, ikke giver Voldgiftsretten Føje til mod den anden Kontrahents Protest til dennes Skade at omgøre Overenskomsten, vil det til Retten henstillede Spørgsmaal være at besvare derhen, at Blandinger i en given Satsmængde skal optælles som hidtil, idet der med Hensyn til Prisen kun beregnes Halvdelen af de i § 19 angivne Priser for hver forekommende Blanding, der maa betegnes som »iblandede enkelte Bogstaver, Tal eller Tegn«.

Herefter dømmer Retten:

Blandinger i en given Satsmængde skal optælles under et og betales med de i § 19 angivne Priser for de forskellige Blandingsarter.

TRUE HANSEN.

RECHNAGEL.

Forbundsstyrelsesmøde.

DEN 20. Avgust 1914 afholdtes forud for Delegeretmødet Forbundsstyrelsesmøde i Odense. Det vedtoges at indstille til Delegeretmødet at foreslaa Carl Nielsen (Kbh.) og Welblund (Odense) til Dirigenter, til Sekretærer: Albert Jensen (Aarhus), Karl Sørensen (Kolding), P. Hansen (Kbh.) og Anton Christensen (Kbh.), og til Mandatudvalg: Christiansen (Næstved), Vecht (Kbh.), Bondesen (Odense), Jens Ove Petersen (Kbh.), Fru Mortensen (Aarhus), Carl Hansen (Kbh.) og Fru Emilie Jansen (Kbh.).

— FORMANDEN omtalte de forskellige Forslag, der var stillet ang. Lærlingeforhold og Svendeprøvekommissioner. Det vedtoges at slutte sig til Aarhus-Resolutionen.

— FORMANDEN meddelte, at 3 af Forretningsudvalgets Medlemmer havde faaet Tilladelse til at besøge det i Nyborg Fængsel installerede Trykkeri, og faaet det Indtryk, at denne Virksomhed i hvert Fald ikke foreløbig vilde komme til at betyde noget for vort Fag. Til Efterretning.

— Arbejdsløshedsinspektøren havde — om end for enkelte Punkters Vedkommende med nogle Betænkeligheder — tiltraadt de af Hovedbestyrelsen stillede Ændringer til Lovene med Undtagelse af Forslaget om Barselhjælp. Til Efterretning.

— Spørgsmaalet om Arbejdsanvisning drøftedes, og Forslag stilles paa Delegeretmødet.

Fra Delegeretmødet.

EN Kollega, der gjorde sig særlig bemærket paa Delegeretmødet, var EDV. SAMUELSEN. Han præsterede ved Valget til samme først det, at han lod sig opstille paa Bogsætterlisten (A), der var en Blandingsliste af Tilhængere og Modstandere af »D. s. F.«. Lige derefter var han Anbefaler og Stiller af Liste G (udelukkende Udmeldelsesmænd), og saa paa Delegeretmødet stemte han for at *blive* i »D. s. F.«. Han forklarer det derhen, at han er et Stemningsmenneske. Men Stemningsmennesker af det Sortiment egner sig aabenbart ikke for Tillidshverv.

Sagen om Arbejdsanvisningen blev jo ikke ordnet paa nogen tilfredsstillende Maade. Københavnerne ønskede en selvstændig mandlig Arbejdsanviser og helst en Sætter; men ved Afstemningen vedtoges det

at forblive ved den nuværende Ordning med Kassereren som Arbejdsanviser og dertil en kvindelig Medhjælper. Saa godt som alle Københavns Delegerede stemte imod denne Ordning, men Hovedbestyrelsen og en Del Provinskolleger havde Overtaget i denne som i saa mange andre Sager. Man skulde synes, at Provinskollegerne kunde være saa godt som ligeglade paa dette Omraade og have ladet Københavnerne selv ordne dette Spørgsmaal; men nej, saaledes gik det altsaa ikke, *endskønt* jeg paa Mødet oplyste, at de Arbejdsløse i København var i høj Grad utilfredse med at have den kvindelige Medhjælper, der faktisk er Arbejdsanviser, og *endskønt* Kassereren ved flere Lejligheder og til flere af de der Tilstedeværende havde beklaget sig over at have altfor meget at bestille, og at de to Poster var uoverkommelige for ham. Naa, han modtog alligevel Valget (med den sædvanlige kvindelige Medhjælp), og vi er stadig meget utilfredse.

Til Slut vil jeg sende en Tak til Odense-Kollegerne for deres Gæstfrihed og Omsorg for os Delegerede i de fire Dage.

København, 18. August 1914. J. P. CARL JENSEN.

Typografernes Sangforening.

De urolige Tider har, som man kunde vente, hæmmet vore selskabelige Foreninger i deres Virksomhed.

Typografernes Sangforening har paa Grund af Indkaldelser, Arbejdsløshed osv., maattet aflyse sin planlagte Skovtur. I Gentofte Hotel, hvor Dagen skulde afsluttes med Dans og Punschesold, er der indkvarteret Masser af Soldater, og det samme er Tilfælde med de andre Lokaler i Københavns Omegn, saaledes at der ogsaa i denne Henseende opstaar Vanskeligheder.

Sommersæsonen er saaledes bleven afsluttet, før det oprindeligt var bestemt. Den vigtigste Begivenhed i Sommer var forøvrigt Deltagelsen i Forbundets Malmøtur, hvor Sangerne gjorde god Fyldest. Især vakte det Bifald, da de svenske og danske typografiske Sangere i »Folkets Park« forenede deres Stemmer til et broderligt Kor, der gav Sangen forøget Varme og Taktfasthed.

Som en Overgang til Vinterens Arbejde synger Typograferne paa Søndag sammen med andre københavnske Sangforeninger i »Kongens Have« til Fordel for de Indkaldtes Familjer.

Fredag den 11. September begynder Sangøvelsen i det ny Lokale, Kafé Bispegaarden, vis à-vis Frue Kirke. Foreningen haaber paa, at Sangerne vil møde op i saa stort Antal, at Foreningen ikke skal lide for stort Afbræk i sin Virksomhed. Ligeledes haaber man, at nye Medlemmer vil finde Vej til Foreningen, især da det gælder om i Tide at faa samlet et godt Kor, saaledes at Foreningens 70-Aars Fest til næste Aar kan blive fejret paa en Maade, der er Foreningens gode Traditioner værdig.

For Indøvelsen af Sangen sørger de københavnske Sangforeningers Overdirigent og »Mester«, Axel Guldbrandsen.

I Sangforeningen vil i den kommende Tid enhver Kollega som sædvanlig være velkommen. En rask Sang og et Par Timers kammeratligt Samvær en Gang om Ugen kan vel være egnet til at lyse lidt op og forfriske Sindet i disse knugende og tunge Tider. N.

Redaktørvalget.

Forretningsudvalgets Kommentar til vor Protest i Numer 33 angaaende Redaktørvalget er interessant alene ved den overlegne og hovne Tone, hvori allerhøjstsamme Udvalg siger: Vil I ikke stemme paa Jul. Schrøder, saa kan I jo stemme paa en anden. Tusind Tak for Underretningen! — — Men hvorledes gaar det saa med Lovenes § 52? Vi troede, vi havde Love, for at de skulde følges og ikke for at ignorere dem. Naa, maaske er Lovene kun for os — skal vi sige gemene — Medlemmer, medens Forretningsudvalget er højt hævet over samtlige Paragrafer. At Delegeretmødet kun har indstillet en Kandidat, er en Fejl, som Forretningsudvalget burde have gjort opmærksom paa paa Delegeretmødet.

I alt Fald kan samme Udvalg ikke komme udenom, at der ved det nu stedfindende Valg af Redaktør er begaaet Lovbrud. Men maaske er det nødvendigt for at sikre Jul. Schrøders Genvalg?

Vi spørger kun! A/S. J. BLÆDEL & CO.S PERSONALE.

Københavns-Afdelingen var paa Delegeretmødet repræsenteret af 52 Repræsentanter. Det vil derfor sikkert være rigtigst, at Bebrejdelsen rettes til disse. FORRETNINGSUDVALGET.

Afstemningsresultatet

over Spørgsmaalet: Skal Dansk Typograf-Forbund udmeldes af »De samvirkende Fagforbund«.

Lokalafdeling	Ialt afg. St.	Ja	Nej	Stemmer ikke
Aalborg	73	37	36	»
Aarhus	122	18	104	»
Assens	7	1	6	»
Bogense	3	»	3	»
Brønderslev	6	5	1	»
Esbjerg	17	14	3	»
Faaborg	6	3	3	»
Fredericia	14	1	13	»
Frederikshavn	4	1	3	»
Grenaa	7	1	6	»
Helsingør	14	7	7	»
Herning	15	4	10	1
Hillerød	24	12	12	»
Hjørring	15	5	10	»
Hobro	5	1	4	»
Holbæk	34	14	20	»
Holstebro	15	4	11	»
Horsens	34	3	31	»
Kallundborg	18	11	7	»
Kolding	46	12	34	»
Korsør	5	»	5	»
Køge	14	12	2	»
Lyngby	7	4	3	»
Løgstør	»	»	»	»
Maribo	7	»	7	»
Middelfart	6	»	6	»
Nakskov	21	2	19	»
Nyborg	12	3	8	1
Nykøbing F.	33	9	24	»
Nykøbing M.	8	1	7	»
Næstved	51	17	34	»
Odder	5	3	1	1
Odense	121	36	84	1
Randers	46	13	33	»
Ribe	4	»	4	»
Ringkøbing	17	5	12	»
Ringsted	14	6	8	»
Roskilde	16	9	7	»
Rudkøbing	14	»	14	»
Rønne	27	8	17	2
Silkeborg	26	8	18	»
Skanderborg	5	4	1	»
Skive	18	10	8	»
Slagelse	35	12	21	2
Stege	7	4	3	»
Stubbekøbing	2	»	2	»
Svendborg	27	12	15	»
Thisted	16	»	16	»
Varde	9	4	5	»
Vejle	27	8	19	»
Viborg	12	6	6	»
	1091	350	733	8
København	1190	626	559	5
Ialt...	2281	976	1292	13

Efter Optællingen er fra Løgstør indsendt 2 Ja-Stemmer og fra Odense 1 Ja- og 4 Nej-Stemmer.

København, den 30. August 1914. FORRETNINGSUDVALGET.

Styrelsesmøder.

DEN KØBENHAVNSKE AFDELING.

Onsdag den 8. Juli 1914.

Formanden bemyndigedes til at sende Malmø-Afdelingen en Tak for Gæstfriheden og udtale Haabet om, at man maatte faa Lejlighed til at gøre Gengæld. — Fra Læge Neumann, der var Rekonvalescent og opholdt sig i Lønstrup, var der i Anledning af 25-Aars-Dagen for hans Ansættelse som Læge ved Sygekassen indløbet en Hilsen med Tak for Samarbejdet. Der var telegrafisk sendt Genhilsen og Tak. — Forholdene i Stentrykfaget var gaaet i Orden og den ny Tarif for Kvinderne underskrevet. Minimallønnen hæves straks med 1 Kr. for alle Kvinder, ogsaa for Elever. Fra 1. Januar 1917 hæves Minimallønnen atter med 1 Kr. Der er indført en god Elevskala. Hvis Overenskomsten ikke af Principalerne opsiges til 1. Juli 1917 forlænges den til 31. Decbr. 1920 mod 1/2 Times Forkortelse af Arbejdstiden. Overenskomsten godkendtes. — Stillerne for Liste A til Valget af Delegerede havde i Skr. forlangt Edv. Samuelsen strøget af Listen under Hensyn til at han var Stiller

for en anden. Der findes formentlig ikke juridisk Hjemmel for et saadant Krav, men Skrivelsen gaar til Delegeretmødet. — En Forespørgsel i Anledning af en eventuel Konflikt i Stentrykfaget var besvaret. — Et Spørgsmaal om Helligdagsarbejde drøftedes. — Et Spørgsmaal om ledende Kolumnetitler besvaredes. — Et Overarbejdsspørgsmaal var oplyst og toges til Efterretning. — Et Lærlingespørgsmaal behandledes. — Et Spørgsmæal om en Lægeregning afgjordes. — En Sygesag behandledes. — Nogle Laanesager og Anmodninger om hvilende Ret afgjordes.

Nær og Fjærn.

Ledigt Legat. En Portion af Berlings Legat er bleven ledig. Ansøgning bedes i Løbet af 14 Dage indsendt til Forbundskontoret. Gl. Kongevej 1 C¹. FORRETNINGSUDVALGET.

Meget Stof maa paa Grund af Pladsmangel vente til næste Nr.

Afstemningsresultater.

Dansk Typograf-Forbund.

Til Formand er valgt VICTOR PETERSEN med 1150 Stemmer.
Til Redaktør JULIUS SCHRØDER med 1177 Stemmer.
Der var ialt afgivet 1536 Stemmer.
Til Forretningsfører for Provinserne valgtes VIGGO CHRISTENSEN med 669 af 764 i Provinserne afgivne Stemmer.
Løgstør og Stubbekøbing har ikke indsendt Stemmesedler.
København, den 30. Avgust 1914. FORRETNINGSUDVALGET.

Bogtrykfagets Arbejdsløshedskasse.

Til Formand valgtes VICTOR PETERSEN med 1140 Stemmer.
Til Hovedkasserer VIGGO CHRISTENSEN med 1326 Stemmer.
København, den 30. Avgust 1914. HOVEDBESTYRELSEN.

Ved den Dags Dato foretagne Optælling af Stemmesedler fremkom de nedennævnte Resultater:

Valg af Formand for Københavns Afdeling.

Der forefandtes 1341 afgivne Stemmer. Deraf faldt 685 St. paa JUL. SCHRØDER og 604 paa BERNHARDT SCHMIDT. 41 svarede »Stemmer ikke!«, og 11 St. var spredte. Jul. Schrøder er saaledes valgt.

Valg af Kasserer for Københavns Afdeling.

Der forefandtes 1341 Stemmesedler, hvoraf 1296 svarede Ja! 22 Nej! og 23 »Stemmer ikke!« LAUR. JENSEN er saaledes valgt.

Valg af 4 Revisorer og Revisor-Suppleanter.

Der forefandtes 1341 Stemmesedler, hvoraf 167 svarede »Stemmer ikke!« Til Revisorer valgtes d'Hrr. CARL CHRISTOFFERSEN med 861 St., ALB. MICHELSEN med 856 St., CHR. ØSTERGAARD med 856 St. og ANTON ANDERSEN med 788 St. Som Revisor-Suppleanter valgtes: TH. HOLMEN med 661 St. og F. V. HANSEN med 424 St. Nogle Stemmer var spredte.

København, den 30. Avgust 1914.
VIGGO CHRISTENSEN. TH. DAHMS. AXEL PETERSEN.
OLE RASMUSSEN. JENS PANGEL. N. MØLLER.
SØREN CHRISTENSEN. A. SØBY. GUNDORPH SØRENSEN.

DANSK TYPOGRAF-FORBUND
BOGTRYKFAGETS ARBEJDSLØSHEDSKASSE

GL. KONGEVEJ 1 C¹.

Kontorerne er aabne for Ind- og Udbetalinger fra 1—3 samt Fredag og Lørdag Aften fra **5—6½.** Telefon **4331.**

Anvisningskontoret: Telefon 4331, før Kl. 9 Form. og efter 6 Aften gennem *Amager 1227y.* Telegramadr.: Typforbundet, Kbhvn.

Foreningsmeddelelser.

Ny Lokalformand.

København: Jul. Schrøder, Gl. Kongevej 1 C¹.

Ny Medlemmer.

København: Sætter Hugo Langballe, udl. 29/8 14 hos J. H. Schultz (arb. s. St.), overg. fra Lærlingeafdel. 4017 Alb. Christensens Hustru Alhed.

Tiltraadte.

København: 6564 Chr. Hansen fra Esbjerg (arbl.). 3779 Axel Anton Hintze fra Rejse (arbl.). 3669 Chr. Edv. Jensen fra Udl. (arbl.). 985 Marie Jørgensen fra Stege (arbl.). 2576 Otto Herman Petersen fra Rejse (arbl.). 315 Theodor Trab fra Rejse (arbl.). 2882 Joh. Chr. Weiss fra Rejse (arbl.).

Aarhus, 3574 Chr. Kirkebæk (arbl.), 3857 Sophus Ness (arbl.) og 2603 Søren Thomsen (arbl.). Esbjerg, 4407 L. H. Axen (arbl.). Randers, 6476 N. C. Castor Jensen (Hadsund Bogtr.). Ribe, 3849 Carl Christensen (arbl.). Rønne, 519 Arnold Meyer (Bornh. Tidende). Skanderborg, 3913 J. H. Lindgreen (Amtsavisen). Vejle, 3802 S. K. Sørensen (arbl.).

Fratraadte.

København: 3779 Axel A. Hintze til Rudkøbing (arbl.). 2564 Albert Ejnar J. Olsen til Maribo i Pl. 3729 Knud Chr. Sørensen til Odense (arbl.).

Aarhus, 3539 Martinus Hansen til Silkeborg i Pl. Faaborg, 6021 H. Fr. Petersen paa Rejse. Fredericia, 3918 E. A. Mathiesen til Aarhus i Pl. Odense, 6488 Otto Knudsen paa Rejse. 3729 Knud Chr. Sørensen paa Rejse, 3574 Chr. Kirkebæk til Aarhus (arbl.) og 4382 Gudmund Bloch paa Rejse. Skanderborg, 3902 Robert M. Berg paa Rejse, 6013 Peter Jensen (Militær) og 1149 Krautwald paa Rejse. Skive, 3831 Thorv. Eriksen til Grenaa (arbl.).

Udmeldt.

Kallundborg, 4693 Adele Regine Haglund (andet Erhverv).

Udslettet med Restance.

København: 457 Bogtr. K. Bjerrings.

Udelukket.

København: 2634 Sætter Carl From.

Døde.

København: 476 Sætter M. Chr. Koed (Schultz).
Odense, 6475 Henr. Claudius Jacobsen.

Trykkeriarbejd.s Brancheklub.

Indbetaling af Kontingent Fredag den 4. Septbr. Kl. 8½ i Lokalet Holbergsgade 26. STYRELSEN.

Syge-, Begravelses- og Hjælpekassen i Ny typ. Forening.

Kontingentet for 31.—34. Uge opkræves Lørdag den 12. Septbr. P. HANSEN, Nansensgade 45².

Gutenberg-Koret.

Fredag den 4. ds. Kl. 8½ Sangøvelse i Restavratør Klugs Lokaler, Kultorvet. Kolleger, som ønskes optaget som passive Medlemmer (Kontingent 25 Øre maanedlig), kan indmeldes Sangaftenen eller hos Kasserer Hr. Nic. Møller, Vølundsgade 19⁴ N. (4g)

Typografernes Sangforening.

Sangøvelsen begynder Fredag den 11. September i Kafé »Bispegaarden«, Hj. af Nørregade og Studiestræde.

Lørdag den 26. September: Ordinær Generalforsamling. Forslag indsendes til Styrelsen inden 8 Dage. (1 D)

Typografernes Cykleklub.

Søndag: Ny Holte Trianglen Kl. 10. (F.) (3 v)

ANNONCER
Sadolins Farver
Dansk Fabrik for Trykfarver.
A/S. Sadolin & Holmblad & Co.s Eftf.
HOLMBLADSGADE 52, KØBENHAVN S.
Telefon Amager 555. (15)

Hotel „Union“, Viktoriagade 2 & 4, Hj. af Vesterbrogade *(bedste Spisested i København)* anbefaler ny monterede elegante Værelser à Kr. 1.25. Telefon 4092. (9)

F. L. BIE A/S Ny Østergade 9, København.
— Telefon 8062. —
Samtlige Maskiner og Artikler for **Bogtrykkerier, Bogbinderier, Litho-Etablissementer, Klichéfabriker** og beslægtede Brancher.
Kulante Betingelser.
Stadigt stort Lager. (12)

PARITZ GOTTSCHALCK
KONGENS NYTORV 8 o o TELEFON 3378
Nye og brugte Maskiner haves paa Lager.
Stort Lager af alle Utensilier. (15)

Tandlæge Edv. Møller,
Købmagergade 30, 2.
udfører enhver Tandbehandling til smaa Priser. Samvittighedsfuldt Arbejde. Bedøvelse hele Dagen. Konsultationstid 10—3½, 6—7 Efterm. og 10½—12 Søndag. Telefon 8181. (114)

Tandlæge Dyrlund-Smith,
St. Kongensgade 39, St.
Konsult.: 10—4 og 6—7, Sønd. 10—11.
Sygekassens Priskurant.
Telefon Central 6125. (6)

Ønsker De at sikre Deres Hustru og Børn en Sum, hvis De dør ung, eller Dem selv en Nødskilling til Støtte paa de gamle Dage, sker dette bedst ved at henvende Dem til **Arbejdernes Livsforsikring,** der i sin Afdeling med Lægeundersøgelse, som betales af Selskabet, er det billigste danske Folkeforsikrings-Selskab med ugentlige Præmier.
Konfirmationsforsikringer tegnes paa særlig fordelagtige Vilkaar, saaledes at den ugentlige Præmie **bortfalder** ved Forsørgerens Død **uden** Afkortning i Summen til Konfirmationen.
Alle Forsikringer er genforsikrede i Statsanstalten for Livsforsikring.
Ugentlige Præmier **fra 10 Øre.**
Forlang Oplysninger hos
ANTON JENSEN,
(79) Thingvalla Allé 28, S

Redaktør: JUL. SCHRØDER, Kong Oscarsgade 9, 3 Kbhvn. Str. Ekspeditør: P. HVIDTFELDT, Gl. Kongevej 1 C, 1. S. Kbhvn. B
Abonnement gennem Postkontorerne: 1 Kr. pr. Kv. Annoncer: 15 Øre pr. Petitlinje. 26 Gange og derover Rabat.
Trykt hos F. E. BORDING (V. PETERSEN) København.

TYPOGRAF-TIDENDE

ORGAN FOR DE TYPOGRAFISKE ARBEJDERES INTERESSER

NUMER 36 KØBENHAVN DEN 11. SEPTEMBER 1914 XLI AARGANG

DANSK TYPOGRAF-FORBUND

Udskrivning af Valg til Forbundsstyrelsen.

Til Forbundsstyrelsen skal der vælges 14 Medlemmer, deraf 3 for Jylland, 1 for Fyn, 2 for Sjælland, 1 for Lolland-Falster og 7 for København (4 for Sætternes, 2 for Trykkernes og 1 for de kvindelige Hjælpearbejderes Underafdeling).

Lokalafdelingerne i Provinserne bedes hver for sit Omraade fremkomme med Forslag om, hvilke Medlemmer man ønsker valgt. De af Afdelingerne foreslaaede Kandidaters Navne bedes tilsendt Forretningsudvalget inden 28. September, hvorefter Stemmesedler med Fortegnelse over de foreslaaede vil blive udsendt.

For Københavns Vedkommende skal Valget af Repræsentanter ske ved almindeligt Flertalsvalg i Underafdelingerne.

Samtlige Valg skal være tilendebragte senest den 18. Oktober.

København, den 9. Septbr. 1914. FORRETNINGSUDVALGET.

Bogtrykfagets Arbejdsløshedskasse.

Foranlediget ved Henstillinger fra flere Afdelinger har Hovedbestyrelsen drøftet Spørgsmaalet om midlertidigt at ophæve *Rejsepligten* og i Stedet udbetale Rejsehjælp som Understøttelse paa Stedet.

Efter at man nu har indhentet Erklæring fra Arbejdsløshedsinspektoratet, har Hovedbestyrelsen besluttet, at Rejseunderstøttelse til danske Medlemmer under Hensyn til de ekstraordinære Forhold fra Lørdag den 12. September og indtil videre kan udbetales som Understøttelse paa Stedet med 90 Dage à 1 Kr. 25 Øre i et løbende Aar. Det er en Selvfølge, at allerede oppebaarne Rejsedage indenfor det løbende Aar medregnes ved Sammentællingen.

For Medlemmer fra gensidige Organisationer bliver Forholdet uforandret.

Understøttelsen udbetales paa almindelige Blanketter for Understøttelse paa Stedet, som opføres paa Regnskabet under Rejsehjælp.

København, den 9. Septbr. 1914. HOVEDBESTYRELSEN.

Voldgiftsretten i København.

I Voldgiftsrettens Møde Onsdag den 2. September 1914 er i Sag Nr. 2/1914: *Dansk Typograf-Forbund* mod *Københavns Bogtrykkerforening* afsagt følgende Dom:

I den fra den 1. Januar 1914 gældende Tarif findes som en Slags Tillægsbestemmelse en saalydende kursiveret Vedtagelse:

»Samtidig med nærværende Tarifs Ikrafttræden forhøjes de nu bestaaende faste Lønninger med 2 Kr. for »følgende Arbejdere:

»Alle Bog- og Akcidenssættere, Bladsættere, Bog- og »Akcidenstrykkere, Blad- og Rotationstrykkere, Stereo»typører og Galvanoplastikere med Lønninger til og med »38 Kr. ved Dagarbejde og til og med 48 Kr. ved Nat»arbejde.

»Samme Tillæg af 2 Kr. ydes alle Maskinsættere og »Maskinmedhjælpere med Lønninger til og med 41 Kr. »ved Dagarbejde og til og med 51 Kr. ved Natarbejde.

»Et Tillæg af 1 Kr. ydes til de nu bestaaende Løn»ninger for alle kvindelige og mandlige Hjælpearbejdere.

»Fra 1. Januar 1917 ydes et Tillæg af 1 Kr. til alle »faste Lønninger for faglærte Arbejdere med en Grund»løn af til og med 40 Kr. og for Maskinsættere med en »Grundløn af til og med 43 Kr. (for Rotationstrykkere »og Stereotypører ved Natarbejde til og med en Løn af »50 Kr.)«.

Mellem Organisationerne er der opstaaet Strid om Forstaaelsen af den først citerede Bestemmelse, og Parterne er enedes om til Voldgiftsrettens Afgørelse at stille følgende Spørgsmaal:

»Hvorledes skal Løntillæget den 1. Januar 1914 efter »Tarifens kursiverede Slutningsbestemmelse beregnes for »Maskinsættere, Maskinmedhjælpere og Ombrydere ved »Natarbejde eller ved skiftevis Arbejde paa Dag og Nat?«

Dansk Typograf-Forbund hævder, at de hidtil gældende Minimallønninger for Natarbejde er ophævede fra 1. Januar 1914 at regne, medens der er indført et ensartet Nat*tillæg*. Naar da — som det videre hævdes — 2 Kr.s Tillæget skal lægges til Grundlønnen, maa dette gælde saavel Nat- som Dagarbejde, og det i Tarifens § 1 omhandlede procentvise Tillæg for Arbejdstidsforlæggelse bør altsaa lægges til den med de forannævnte 2 Kr. forhøjede Løn.

Københavns Bogtrykkerforening gør i første Række heroverfor gældende, at Meningen med den kursiverede Bestemmelse angaaende 2 Kr.s Tillæget kun er den, at alle *faste* Lønninger indenfor de paagældende Brancher indtil de i Bestemmelsen nævnte Maksimalsatser ved Overgangen fra den gamle til den nye Tarif skal stige med 2 Kr., hvis ikke Vedkommende gennem den ved den nye Tarif fastsatte Forhøjelse af Satserne vil opnaa mindst saadan Stigning.

Ved de Retten forelagte Oplysninger maa det anses godtgjort, at den af Københavns Bogtrykkerforening saaledes hævdede Forstaaelse af den kursiverede Bestemmelse ogsaa er den rette, og det maa derfor, uden at det bliver nødvendigt at komme ind paa, hvorvidt der kan siges efter 1. Januar 1914 at gælde nogen egentlig Minimalløn for Natarbejde, statueres, at de Maskinsættere, Maskinmedhjælpere og Ombrydere ved Natarbejde, der var paa fast Løn den 1. Januar 1914 og ikke har naaet en Stigning af mindst 2 Kr. gennem de nye Regler bl. a. om Arbejdstidsforlæggelse, har Krav paa det titommeldte Tillæg af 2 Kr.

Hvad angaar det i Spørgsmaalet omtalte »skiftevis Arbejde paa Dag og Nat«, ses det kun at vedkomme Forstaaelsen af den her omhandlede Overgangsbestemmelse, for saa vidt det er at betragte som en Helhed. Det synes vel klart, at en Arbejder, der ved Aarsskiftet var Dagarbejder og senere sattes til Natarbejde, har Krav paa at faa sin Løn fastsat ud fra den ved Nytaarsreguleringen fastsatte Dagløn med Hensyntagen til de nye Bestemmelser bl. a. angaaende Arbejdstidsforlæggelse; men er hans Arbejde regelmæssigt skiftende fra Dag

til Nat, findes det naturligt at betragte det som en Helhed, saaledes at saavel Daglønnen som Natlønnen ved Overgangen samtidig ændres paa Grundlag af Tarifens almindelige Bestemmelser bl. a. om Arbejdstidsforlæggelse, hvorefter der sluttelig i fornødent Fald i Henhold til den kursiverede Tillægsvedtagelse gives enten Daglønnen eller Natlønnen et Tillæg saa stort, at Resultatet for hver enkelt Lønning viser en Stigning af mindst 2 Kr. i Forhold til tidligere.

Herefter dømmer Retten:

Den omspurgte kursiverede Slutningsbestemmelse er saaledes at forstaa, at de faste Lønninger — indenfor de i Bestemmelsen angivne Grænser — ved Overgangen den 1. Januar 1914 skal stige med mindst 2 Kr. (for Hjælpearbejdere 1 Kr.) enten normalt gennem Tarifsatsernes Forhøjelse eller ekstraordinært gennem Slutbestemmelsen med saa stor en Del af dennes Forhøjelse, som der maatte mangle i Stigning gennem Tarifsatserne.

Er der skiftevis Arbejde paa Dag og Nat, er dette i Forhold til Slutningsbestemmelsen at betragte som en Helhed.

TRUE HANSEN.

RECHNAGEL.

Nobel Agitation.

UNDER denne Overskrift skriver en Kollega, Hr. HANS SIMONSEN, i »Typ.-Tid.« om Agitationen ved Formandsvalget.

Hvis Hr. Simonsen sigter til mig, vil jeg gerne oplyse følgende: Jeg henvendte mig ganske rigtig en Dag til Forlagstrykkeriet — ikke for at udfinde, om der paa det paagældende Arbejdssted var personlige Venner eller Uvenner af Kandidaterne til Formandsstillingen — men for at faa et Par kendte Kollegers Anbefaling for Jul. Schrøder ogsaa fra dette Arbejdssted, og jeg henvendte mig *direkte* til et Par Mænd, som jeg mente vilde støtte nævnte Kandidat, hvad der ogsaa viste sig at være Tilfældet.

Jeg sér intet illoyalt i dette. Den anden Part har baaret sig ad paa ganske samme Maade; har opsøgt Typograferne i deres Hjem og paa Arbejdspladserne for at faa deres Underskrift paa deres Kandidat, hvad Hr. Simonsen jo skriver er ganske naturligt.

Naar Hr. Simonsen ved at knytte en Parantesbemærkning til mit Navn antyder, at jeg har anbefalet Hr. Schrøder til Formandsstillingen for selv at bemægtige mig Redaktørstillingen, saa er det enten et Udslag af Naivitet, eller ogsaa har han ment at kunne *bruge* det under Valgsituationen, thi den kommende Tid vil vise ham, at han har taget fejl.

ARNOLD VECHT.

Muldvarpearbejde, Komediespil m. m.

EN Indsender, Hr. HANS SIMONSEN, som jeg har den tvivlsomme Ære at arbejde sammen med, er i Nr. 34 af »Typ.-Tid.« saa højt oppe i Anledning af det nu overstaaede Formandsvalg, at det vist bliver nødvendigt, jeg hjælper ham ned paa Jorden igen.

Der er visse Mennesker, som det er farligt at lade komme i for nær Berøring med Blæk og Pen, og til dem hører sikkert Hr. Simonsen; thi i hans 17 Linjers lange Indsats strør han om sig med Meningsløsheder, Dumheder og Insinuationer i en næsten utrolig Grad.

Hans Overfald paa flere navngivne Kolleger skal jeg lade ligge; hvis disse Kolleger finder det Umagen værd, tager de ham vel selv under Behandling. Derimod skal jeg beskæftige mig en lille Smule med, hvad der er foregaaaet paa Forlagstrykkeriet, især da Hr. S. i sin »noble« Artikel ved det »Hensyn«, han viser ved ikke at nævne noget Navn, men kun skriver »et Styrelsesmedlem«, ogsaa rammer en anden end den ene, han sigter paa.

I Forlagstrykkeriet er vi jo godt forsynet med Styrelsesmedlemmer; der er for Tiden ikke mindre end 4. Da nu imidlertid den ene var selve Kandidaten, og den anden en af hans Anbefalere, er der jo ingen, der vil finde paa at rette Mistanken den Vej; tilbage bliver Otto Jensen og Undertegnede. Men hvorledes kan Hr. S. forene det med sin »noble« Tænke- og Skrivemaade at lade en uskyldig blive mistænkt for mine Synder, saa meget mere som jeg jo er yderst villig til at paatage mig Ansvaret for den begaaede »Brøde«.

Og nu selve Realiteten. For Hr S. synes den Tanke at være ganske ufattelig, at man ikke blæser sin private Opfattelse og Hensynet til Organisationen et langt Stykke, naar man tilfældigvis arbejder sammen med en at de opstillede. For ham skal Kammeratskabet være Nr. 1, og dem, der tillader sig at agitere for den anden Kandidat, absolut være personlige Uvenner med den første. En nydelig Opfattelse af, hvad man skylder saavel Organisationen, Kammeratskabet som sig selv, men tillige en Opfattelse, som jeg vil antage, at Hr. S. staar saa temmelig ene med.

Den eneste »noble« og værdige Optræden synes Hr. S. sikkert er den, der fra forskellig Side blev udvist ved den ene Dag at underskrive sig som Anbefalere for en Kandidat, som man en Dag eller to i Forvejen havde erklæret ikke en Gang at kunne stemme paa. — Naa, hvis Navnene havde manglet paa Anbefalingen, var man jo opdaget, og det er jo ikke enhver, der officielt tør være sin Hjærtens Mening bekendt.

Som man ser, er der forskellig Opfattelse af, hvad der er »nobel« Optræden; men det vilde vist ingen Skade være til, om Hans Simonsen vilde gaa hjem og revidere sin moralske Synsmaade lidt, før han næste Gang farer i Blækhuset.

ANTON CHRISTENSEN.

Rejselegatet.

I.

PAA sidste Bogsættermøde var der et Opgør mellem d'Hrr. Marius Michelsen og Anton Jensen angaaende Uddelingen af »Handelsministeriets Rejseunderstøttelse for Haandværkere og Ligestillede«. I Diskussionens Hede er fra Hr. Anton Jensens Side fremkommet en Ytring om, at Carl Allers Personale for en Del Aar tilbage paa en Generalforsamling havde nedlagt Indsigelse mod Hr. Marius Michelsen som Stipendiat. Maa jeg, som var Ordfører for Personalet ved den nævnte Generalforsamling, i Sandhedens Interesse give følgende Oplysning: Det, det drejede sig om den Gang, var kun et Spørgsmaal til Generalforsamlingen om, hvorvidt et Medlem af det typografiske Forbund, der havde erholdt Rejsestipendium, samtidig kunde hæve Rejseunderstøttelse, hvilket paa Generalforsamlingen blev besvaret med, at dette ikke kunde lade sig gøre. Hr. Michelsen havde ment sig berettiget dertil, Personalet var af modsat Mening, og derfor lod vi Generalforsamlingen afgøre det.

ROBERT MØLLER.

II.

Hr. Redaktør!

De bedes optage følgende:

I Anledning af en Artikel, som Hr. Typograf J. Michelsen, København, har faaet indrykket i »Kolding Avis« samt i en Række Højreblade i Provinsen, og hvori der rettedes en Række graverende Beskyldninger mod mig, har jeg udtaget Stævning paa Hr. Michelsen for at give ham Lejlighed til at dokumentere sine Beskyldninger.

Da Hr. Michelsen beklagede de faldne Udtalelser, forligtes Sagen paa følgende Maade:

»Fremlagt i Københavns Forligskommission den 27. Avgust 1914.
Parterne mødte personlig. Elhoff.

De blev forligte saaledes, at Indklagede leverede Klageren saalydende Erklæring:

»Da det ikke har været min Agt at fornærme Hr. Anton Jensen personlig, men kun at protestere mod den Maade, paa hvilken Stipendiet er uddelt, erkender jeg — efter at Hr. Jensen har dokumenteret, at han ikke har begaaet noget uhæderligt — at de mod ham personlig rettede Beskyldninger har været ubeføjede.

København, den 27. Avgust. M. J. Michelsen.«

med Ret for Klageren til at lade denne Erklæring offentliggøre i »Typograf-Tidende«.

Endvidere forpligter Indklagede sig til senest den 1. Septbr. d. A. til Dækning af Klagerens Omkostninger at indbetale paa Sagfører Thorups Kontor, Frederiksberggade 13, 11 Kr. 83 Øre.

Det indgaaede Forlig blev af de mødende med deres Underskrifter i Protokollen bekræftet.

Anton Jensen. J. Michelsen.

Saaledes at være passeret bekræftes under min Haand og Forligskommissionens Segl. E. Tybjerg.

Elhoff.«

København, den 1. September 1914. ANTON JENSEN.

Hermed betragter vi Stipendiesagen som sluttet for »Typ.-Tid.«s Vedkommende. RED.

Protestsyge.

DET er undertiden kedsommeligt at blive underkastet **smaalig** Kritik for et Stykke Arbejde, som man har gjort sig Umage med.

Dette gælder f. Eks. Referatet i »Typ.-Tid.«, Nr. 31, som Undertegnede udførte for at imødekomme forskellige Ønsker om at faa et *hurtigt* og *kortfattet* Resumé af Delegeretmødets Forhandlinger i Bladet.

Der kan selvfølgelig i et saadant *kortfattet* og delvis i Fortælleform affattet Referat indløbe en eller anden Omskrivning af en Talers Ord, uden at denne, hvis han er en fornuftig Mand, behøver at fare frem med *Protester*.

Dette gælder i Særdeleshed følgende Protest:

Stop lidt!

I Nr. 31 refereres bl. a.: »Jul. Schrøder paaviste, at Bjørnstad citerede forkert.«

Nonsens!

For at faa konstateret, om Schrøder sætter visse Partiformaal over Sandheden, rettede jeg paa Delegeretmødet et Spørgsmaal til ham. I Forbindelse hermed gengav jeg ved Hjælp af Hukommelsen en bestemt Sætnings *reelle Indhold* (ikke dens Ordlyd), idet jeg paa Schrøders Forespørgsel til mig udtrykkelig meddelte, at jeg *ikke* havde noget Citat hos mig. Alligevel skriver Schrøder nok saa frejdigt, at jeg »citerede«, og at jeg »citerede forkert«. Da jeg imidlertid slet ikke *har* citeret, idet jeg ingen Citat havde ved Haanden, kan jeg selvfølgelig heller ikke have »citeret forkert«.

Odense, August 1914. JENS BJØRNSTAD.

Hvis det kan forsone Hr. Bjørnstad, at der i Stedet for »*citerede* forkert« kommer til at staa »*gengav* en Sætning forkert«, saa for mig gærne.

— — —

Af nogen anden Beskaffenhed er følgende Klage fra et Medlem, som føler sig forurettet:

Mere Protest.

Hr. Redaktør Schrøder har i »Typ.-Tid.« refereret om Undertegnede, at jeg har skrevet Usandhed i »Solidaritet« og bl. a. ladet Viggo Christensen sige, at »selv vort Privatliv og vore Hustruer tilsøles« i nævnte Blad. Hr. Schrøder har refereret dette uden at referere min Imødegaaelse, i hvilken Anledning jeg tillod mig at indsende en Protest. Til denne Protest svarer Hr. Schrøder nu, at Undertegnede ingen Imødegaaelse har fremført!

Jeg maa da atter anmode om Plads for følgende i Tilslutning til Protesten:

Hr. Viggo Christensen stemplede det som Usandhed, naar jeg havde skrevet, at vore Tillidsmænd havde en Indtægt op til 3000 Kr. om Aaret. Senere hen, hvor Viggo Christensen angav sin Indtægt til 50 Kr. om Ugen, *beviste* jeg, at Viggo Christensen havde 59 Kr. i Indtægt.

Hr. Viggo Christensen stemplede min Paastand af, at der vilde fremkomme Forslag om Lønforhøjelse for Funktionærerne som forkert. Delegeretmødets Forløb *beviste* min Paastands Rigtighed.

Hr. Viggo Christensen fandt min Kritik af Rejseudgifter og Diæter som ubeføjet. Aarssummen 2000 Kr. eller mere gjaldt for hele Forbundsstyrelsen og ikke for en enkelt Funktionær. Paa min Forespørgsel maatte Hr. Hvidtfeldt rykke ud, at »Norgesturen« for hans Vedkommende havde kostet 500 Kr. Skulde det saa ikke være tilladt at kritisere?

Hr. Viggo Christensens Paastand om, at »man« nu i »Solidaritet« endogsaa tilsølede Tillidsmændenes Hustruer og Privatliv, ikke alene benægtede jeg, men gav tillige en fuldt kontrollabel Forklaring af Hr. Viggo Christensens beklagelige Fejltagelse!

Dette var alt, hvad de Herrer havde at anke imod mine Skriverier i »Solidaritet«.

Naar nu Hr. Schrøder mener at kunne bruge ligesaavel mit som hans Fagblad til kun at fremføre mine ærede Modstanderes Paastande imod mig, og dernæst fremføre til min Protest imod en saadan Fremgangsmaade, at jeg ingen Imødegaaelse har fremført — maa jeg altsaa atter protestere.

Hvorefter Hr. Schrøder atter kan spidse sin elegante Pen.

Den 22. August 1914. JUL. SAMUELSEN.

I Anledning af ovenstaaende finder jeg ingen Anledning til at »spidse min Pen«.

Jeg skal nøjes med at anføre, at hvis Jul. Samuelsen paa Delegeretmødet overhovedet har sagt noget af det, han ovenfor anfører, saa er det sket paa en Maade, saa det er undgaaet baade min og *de fire Sekretærers Opmærksomhed*; thi i *Protokollen* findes heller intet derom.

Hvad *Realiteterne* i hans Artikel angaar, skal jeg blot tilføje, at Hvidtfeldt om de 500 Kr. oplyste, at de ikke er betalt til en enkelt Rejse til Kristiania, men til en Rejseserie (paa Organisationens Vegne) paa over en Maaned i Danmark, Norge og Sverige. Endvidere oplyste Viggo Christensen, at han — saafremt Jul. Samuelsens Paastand ang. hans Løn som Formand var rigtig — havde flere Tusinde Kroner tilgode. JUL. SCHRØDER.

Leipziger-Rejsen.

DE ved Rejseforeningens Stiftelse valgte Revisorer, ALBERT MICHELSEN og SOPHUS ANDERSEN, har nu gennemset og underskrevet det Leipziger-Rejsen vedrørende Regnskab saavel som Regnskabet over Fotografierne fra det sachsiske Schweiz. Af disse Regnskaber bringes nedenstaaende et Sammendrag. — Fotografiet fra sachsisk Schweiz er i forrige Uge udsendt til samtlige, der havde bestilt det. Til eventuelle Efterbestillinger er Undertegnede gerne beredt, naar Beløbet, Kr. 1.10, indsendes i Løbet af 8 Dage. — Saa snart Billedet, der blev taget paa Augustusplatz i Leipzig, kommer hertil, vil det blive meddelt i »Typ.-Tid.« — Som det vil ses udviser Regnskabet et lille Overskud, c. 2 Kr. pr. Deltager. Der er fra forskellig Side ytret Ønske om at anvende den paa de københavnske Deltagere faldende Del af Beløbet til en lille Sammenkomst —? JENS PANGEL.

I. Rejsen.

Samlet Indskud fra Deltagerne	4023.80	Rundrejsebilletter	2329.72
Tilskud fra Indenrigsministeriet	200.00	Partoutkort til Udstillingen	87.07
		Jærnbanebilletter til og fra sachsisk Schweiz	92.06
		Hotel og Frokostkaffe i Leipzig, Dresden og Berlin	1306.08
		Udgift til Førere o. l.	98.81
		Middag i Berlins Raadhus	179.95
		Overskud	130.11
	4223.80		4223.80

II. Fotografierne.

Modtaget for 35 Billeder	38.28	35 Billeder + Porto fra Dresden	32.20
Underskud	0.31	2 Billeder (til Wendsche og Bräuer)	2.25
		Porto	1.34
		Karton	1.60
		Konvolutter	1.20
	38.59		38.59

København, 24. August 1914. JENS PANGEL.

Revideret og godkendt af

SOPHUS ANDERSEN. ALB. MICHELSEN.

Generalforsamlinger og Møder.

Aarhus Lokalafdeling

afholdt ekstraordinær Generalforsamling den 19. August med Dagsorden: 1) Beretning fra Delegeretmødet. 2) Den foreliggende Situation og Arbejdsforholdene i Almindelighed. 3) Forslag om et Pengelaan hos Hjælpekassen.

Til Dirigent valgtes V. HANSEN og til Sekretær LUDV. CHRISTENSEN.

Formanden, MARTH. PEDERSEN, indledede med at omtale Krigen, hvis Omfang og Følger ogsaa lammede den typografiske Verden. Det er derfor naturligt, at vi samlet drøfter, hvad der bør gøres for at mildne de uhyggelige Følger af Krigen. Haabede, at Resultatet af Mødet maatte blive til Gavn og Styrkelse af vor Organisation og til Ære for den Samfundsklasse vi tilhører.

Derefter aflagde FORMANDEN Beretningen fra Delegeretmødet. Omtalte særlig Aarhus-Forslagene og sluttede med at udtale sin Tilfredshed med, at Viggo Christensen var indstillet til vor Forretningsfører. Det var sikkert vanskelig i Øjeblikket at finde en bedre Mand til denne Post, og Dobbeltindstilling var derfor unødvendig her. Anbefalede alle Medlemmerne at stemme paa ham, da det var den bedste Støtte i hans Stilling overfor Principalerne. — P. CHRISTIANSEN saa en stor Betydning i at faa Tarifen grundig drøftet paa Delegeretmødet og desuden ønskede, at Lokalafdelingen nedsatte et Tarifudvalg. — DIRIGENTEN henstillede, at dette Udvalg blev valgt paa et senere Møde, hvorefter Beretningen toges til Efterretning.

Til Punkt 2 tog FORMANDEN Ordet og redegjorde for Styrelsens Stilling til den foreliggende Situation. Det blev nødvendigt at træde hjælpende til i flere Tilfælde, men da Lokalkassen var uden Midler, maatte der laanes hos Hjælpekassen. Anbefalede at indskrænke Arbejdstiden i Stedet for at faa for mange Arbejdsløse. Oplyste om Arbejdsforholdene paa de forskellige Trykkerier, og selv om der forelaa mange Opsigelser, var der ingen Grund til at se altfor sort paa Tingene. Uheldigt i Øjeblikket var det, at »Jysk Morgenblad« pludseligt havde stoppet sin Virksomhed. Sluttede endelig med at meddele, at alle Restancer maatte indbetales, og at Styrelsen foreløbig holdt Møde hver Torsdag Aften. — Der udspandt sig nu en længere Diskussion om mange forskellige Spørgsmaal, bl. a. havde P. THORSEN Ordet for at protestere imod, at »Demokraten« sejlede i Kapitalistbladenes Kølvand og indskrænkede Bladets Format. Det var der ingen Grund til endnu. — Flere Talere fulgte ham, og Repræsentanterne blev anmodede om at paatale dette. — »Stiftstidende«s Arbejdsforhold gav ogsaa Anledning til en Debat mellem N. MORTENSEN, V. FRANDSEN og M. JENSEN m. fl., hvorefter Generalforsamlingen enstemmig vedtog at billige Styrelsens Stilling.

Til Punkt 3 anbefalede FORMAMDEN at laane 500 Kr. hos Hjælpekassen. Pengene skulde anvendes til at hjælpe arbejdsløse Medlemmer i særlige Tilfælde. — Efter at N. MORTENSEN havde anbefalet Laanet, vedtoges dette enstemmig.

FORMANDEN sluttede med at opfordre Medlemmerne til at benytte de udsendte Stemmesedler og indlevere disse til ham eller Kassereren senest den 27. Avgust.

— — —

Derefter holdt Hjælpekassen Generalforsamling, hvor det vedtoges at laane Lokalafdelingen 500 Kr., og at Laanet skulde være afdrags- og rentefrit det første Aar. L. C.

Nær og Fjærn.

Efterlysning. Typograf LARS ALFRED NIELSEN fra Middelfart, der formodes at arbejde i Nykøbing F., bedes opgive sin nuværende Adresse til Anna Andersen, Knorregade 5, Middelfart.

Aktietegning. Det stakkels Bogtrykkerblad! Tyndt var det i Forvejen, men nu ser jeg, at det oven i Købet maa tage sin Tilflugt til at spæde sin Tekst med »Typ.-Tid.«s »tvivlsomme« Annoncer. Da den paagældende Annonce stammer fra nærværende Pen og fortolkes som Biblen af Fanden, maa jeg dog paa det bestemteste frabede mig Bladets plumpe Insinuationer om mine Hensigter. Saalænge det ikke sidder inde med positive Beviser for saadanne Hensigters Tilstedeværelse, bør det sikkert ligesom velopdragne Børn ikke søge Afløb for sin Galde i andres Affærer. I Annoncen er forøvrigt brugt den Vending: »— — Kolleger, der vil støtte — —«, der borttager ethvert Grundlag for Bogtrykkerbladets Fortolkning. Kan Bladets Tankegang i dette Tilfælde virkelig have Interesse for dets Læsere. Da beklager jeg baade Bladet og Læserne. H. N.

Badeanstalten »Øresund«. Indehaveren af Badeanstalten »Øresund«, Hr. H. JENSEN, beder os oplyse, at alle Forbundets Medlemmer, Damer og Herrer, for Resten af Sæsonen har Adgang til halv Pris (Fællesbad 5 Øre ekstra), samt at alle *Arbejdsløse* har *gratis Adgang* Tirsdag og Fredag hele Dagen mod Forevisning af Arbejdsløshedskort. Hr. Jensen har stærkt betonet, at han ønsker, at de *Arbejdsløse* vil benytte hans Tilbud i videst mulig Omfang. — Billetter à 10 Øre faas paa Forbundskontoret.

DANSK TYPOGRAF-FORBUND
BOGTRYKFAGETS ARBEJDSLØSHEDSKASSE
GL. KONGEVEJ 1 C[1].

Kontorerne er aabne for Ind- og Udbetalinger fra 1—3 samt Fredag og Lørdag Aften fra **5—6½**. Telefon **4331**.

Anvisningskontoret: Telefon 4331, før Kl. 9 Form. og efter 6 Aften gennem *Amager 1227y*. Telegramadr.: Typforbundet, Kbhvn.

Foreningsmeddelelser.

Ny Medlemmer.

København: Sætter Rogata Terkelsen, udl. 1/10 1880 i Kolding Folkeblad (arb. hos Cohen), tidl. Medl. Trykker Morten Daniel Nielsen, udl. 31/8 14 hos Axelholm **(arbl.)**. Trykker Carl Emil Jacobsen, udl. 1/9 14 i Elektra (arb. s. St.).

Indvendinger mod Optagelsen maa ske inden 14 Dage fra Dato til vedk. Lokalafdel.

Tiltraadte.

København: 3044 Alfred Michael Jensen fra Nakskov (arbl.). 683 Harry J. A. Larsen fra Nakskov (arbl.). 2524 Alfred G. Linck fra Rejse (arbl.). 1400 Frantz Sauffaus fra Rejse (arbl.). Østrigsk Nr. 3563 Rudolf Zeiler fra Rejse (arbl.).

Aarhus, 3918 Ernst Mathiesen (Amtstid.), 3934 Svend Davidsen (arbl.), 3831 Thorv. Eriksen (arbl.) og 3878 Viggo P. F. Dahlsen (arbl.). Esbjerg, 1248 S. A. Jensen Berg (arbl.). Grenaa, 3831 Thorvald Eriksen (arbl.) og 6600 Hansine Pallesen (arbl.). Herning, 6950 Holger Chr. Brix (Herning Avis). Hjørring, 3773 Aage Dalgaard (Hjørring Amtstid.) og 3848 Asger Engelbrecht-Petersen (Hjørring Amtstid.). Hobro, 3948 Karl Gustav Madsen (Hobro Avis). Kolding, 2882 J. K. Weiss (arbl.) og 3809 Chr. Jacobsen (arbl.). Maribo, 2564 A. E. J. Olsen (Johan Dein). Nakskov, 6039 P. W. Jørgensen (Nakskov Tidende). Nykøbing F., 3801 Jens Adolf Olsen (arbl.) og 6021 Hans Fr. Petersen (arbl.). Næstved, 4354 Otto Hansen (Militær). Odense, 4472 Carl Johan Rasmussen (arbl.), 3656 Hans M. Hansen (arbl.), 3729 Knud Chr. Sørensen (arbl.) og 3910 Aage Vilh. Petersen (arbl.). Randers, 1149 Knud Krautwald (Hadsund Bogtr.). Silkeborg, 3645 Rasmus Udengaard (paa Skole) og 6714 Mich. Hansen (arbl.). Viborg, 6053 Johannes Bertelsen (Viborg Stifts Folkeblad).

Fratraadte.

København: 1130 Axel Christoffersen til Næstved i Pl. 301 Laur. Mandrup til Randers (arbl.). 2672 Rudolf Chr. Møller paa Rejse. 3753 Jens Ewald Petersen paa Rejse. 3908 Søren Sørensen til Amerika. 315 Theodor Trab til Aalborg (arbl.). 2882 Joh. Chr. Weiss til Kolding (arbl.).

Aarhus, 6739 Jørgen Fischer paa Rejse, 3934 Svend Davidsen paa Rejse, 3915 P. Søgaard Rasmussen paa Rejse, 3896 J. Chr. Petersen paa Rejse, 3890 Aage J. G. Jensen paa Rejse og 1874 N. P. Brandt til Kbhvn. i Pl. Esbjerg, 6564 C. Hansen til Kbhvn. (arbl.). Grenaa, 3934 Svend Davidsen til Aarhus (arbl.) og 3831 Thorvald Eriksen til Aarhus (arbl.). Herning, 6053 Johs. Berthelsen til Viborg i Pl. Holbæk, 3921 Peter Balling paa Rejse. Holstebro, 3908 Søren Sørensen paa Rejse. Kolding, 3649 Vilhelm Hansen paa Rejse og 4467 Karlo E. Mortensen paa Rejse. Maribo, 6039 P. W. Jørgensen til Nakskov i Pl. Nakskov, 683 Harry Larsen til Kbhvn. (arbl.) og 3044 A. Jensen til Kbhvn. (arbl.). Næstved, 3802 Søren Karl Kristensen til Vejle (arbl.). Odder, 3927 Eyolf Bruno Jacobsen paa Rejse. Roskilde, 3734 Lilli Grønbech til Kbhvn. (arbl.). Skive, 3948 Karl Gustav Madsen (Hobro Avis).

Syge-, Begravelses- og Hjælpekassen i Ny typ. Forening.

Kontingentet for 31.—34. Uge opkræves Lørdag den 12. Septbr. P. HANSEN, Nansensgade 45[2].

Typografernes Sangforening.

Fredag Kl. 9: Sangøvelse i Kafé »Bispegaarden«, Hj. af Nørregade og Studiestræde. **Ny Medlemmer sættes paa Stemme.** (1 E)

Typografernes Cykleklub.

Søndag: Dragør. Ved Glyptoteket Kl. 10. (Th.) (3 x)

ANNONCER

En dygtig Sætter-Trykker

kan faa Plads paa et Akcidenstrykkeri i en nordjysk By. Billet mrkt. »166« indlægges paa Ekspeditionskontoret.

En paalidelig Typograf, der er kvalificeret til at forestaa et mindre Trykkeri, kan faa en god Plads i *Horsens Reklamebureaus Bogtrykkeri*. — Eventuelt kan Vedkommende indtræde som Kompagnon eller købe Trykkeriet paa billige Vilkaar.
P. M. JENSEN.
(164) Adr.: *Søvang, Horsens.*

En **Forbundter**, der har staaet 3½ Aar i Lære, søger Plads straks. Billet mrkt. »F 165« bedes sendt til Ekspeditionskont.

Tandlæge Dyrlund-Smith,
St. Kongensgade 39, St.
Konsult.: 10—4 og 6—7, Sønd. 10—11.
Sygekassens Priskurant.
Telefon Central 6125. (6)

F. L. BIE A/S
Ny Østergade 9, København.
— Telefon 8062. —
Samtlige Maskiner og Artikler for **Bogtrykkerier, Bogbinderier, Litho-Etablissementer, Klichéfabriker** og beslægtede Brancher.
Kulante Betingelser.
Stadigt stort Lager. (12)

PARITZ GOTTSCHALCK
KONGENS NYTORV 8 o o TELEFON 3378
Nye og brugte Maskiner haves paa Lager.
Stort Lager af alle Utensilier. (15)

Carl Erichsen,
Fagforretning for Bog- & Stentrykkerier samt Bogbinderier.
Telefon 2526. Løvstræde 6.
Lager af *Farve. Maskiner, Skrifter, Utensilier* og *Valsemasse.*
Etabl. af større og mindre Bogtrykkerier.
Kulante Betingelser. (10)

Brugte Maskiner.
Digeltrykpresser og **Hurtigpresser**, brugte, i god Stand, reparerede paa mit Værksted, sælges meget billigt under fuld Garanti. Stort Lager haves i Reglen.
(7) **Adolph Wulff.**

WILLIAM SIMMELKIÆR
SUNDHOLMSVEJ 67 (5)
SKRIFTSTØBERI GALVANOPLASTIK
ANNONCECLICHÉER XYLOGRAFI

Tandlæge Edv. Møller,
Købmagergade 30, 2.
udfører enhver Tandbehandling til smaa Priser. Samvittighedsfuldt Arbejde. Bedøvelse hele Dagen. Konsultationstid 10—3½, 6—7 Efterm. og 10½—12 Søndag. Telefon 8181. (114)

C. Langsteds Skotøjsforretning,
Tagensvej 3.
Stort Lager af Hertz' Fodtøj. (75)

Livsforsikring med eller uden Udbetaling i levende Live, *Konfirmationsforsikring* osv. tegnes bedst og billigst i **Arbejdernes Livsforsikring.** *Restancefrist under Arbejdsløshed.* Ugenlig Opkrævning sammen med Forenings-Kontingentet. *Brand- og Tyveri-Forsikring*, samt *alle Arter af Forsikring* billigt i 1. Klasses danske Selskaber. Forlang Oplysning hos ANTON JENSEN, Thingvalla Allé 28, S
(38)

Redaktør: JUL. SCHRØDER, Kong Oscarsgade 9,[3] Kbhvn. Str. Ekspeditør: P. HVIDTFELDT, Gl. Kongevej 1 C, 1. S. Kbhvn. B.
Abonnement gennem Postkontorerne: 1 Kr. pr. Kv. Annoncer: 15 Øre pr. Petitlinje. 26 Gange og derover Rabat.
Trykt hos F. E. BORDING (V. PETERSEN) København.

TYPOGRAF-TIDENDE

ORGAN FOR DE TYPOGRAFISKE ARBEJDERES INTERESSER

NUMER 37 KØBENHAVN DEN 18. SEPTEMBER 1914 XLI AARGANG

Dansk Typograf-Forbunds Københavns Afdeling.

Som meddelt i forrige Nr. af »Typ.-Tid.« har Arbejdsløshedsinspektøren sanktioneret, at Rejseunderstøttelse kan udbetales *uden Rejsepligt.*

Styrelsen for den københavnske Afdeling har i Overensstemmelse hermed vedtaget fra denne Uge at udbetale Rejseunderstøttelse i Form af Understøttelse paa Stedet (1.25 Øre pr. Dag) til alle Medlemmer, som er berettiget til Rejseunderstøttelse, men ikke er berettiget til Understøttelse paa Stedet.

Lokalunderstøttelse udbetales fremdeles til de Medlemmer af Afdelingen, som *ikke* er berettiget til Understøttelse af Arbejdsløshedskassen.

STYRELSEN.

Tillidsmandsmøde.

Paa **Mandag Aften Kl. 8** afholdes Tillidsmandsmøde, Enghavevej 40, Sidelokalerne. Situationen i Faget kræver, at Styrelsen stadig er i Kontakt med de forskellige Personaler; det vil derfor være af Betydning, at *alle* Arbejdssteder, hvor vi har Medlemmer, Sættere, Trykkere, kvindelige og mandlige Hjælpearbejdere, sender Repræsentanter. Talrigt Møde forventes. Vigtige Sager foreligger.

Styrelsen bedes møde Kl. 7½.

STYRELSEN.

Voldgiftsretten i København.

I Voldgiftsrettens Møde Onsdag den 2. September 1914 er i Sag Nr. 3/1914: *Dansk Typograf-Forbund* mod *Københavns Bogtrykkerforening* afsagt følgende Dom:

I den fra den 1. Januar 1914 gældende Tarif findes som en Slags Tilægsbestemmelse en saalydende kursiveret Vedtagelse:

»Samtidig med nærværende Tarifs Ikrafttræden forhøjes de nu bestaaende faste Lønninger med 2 Kr. for følgende Arbejdere:

»Alle Bog- og Akcidenssættere, Bladsættere, Bog- og Akcidenstrykkere, Blad- og Rotationstrykkere, Stereotypører og Galvanoplastikere med Lønninger til og med 38 Kr. ved Dagarbejde og til og med 48 Kr. ved Natarbejde.

»Samme Tillæg af 2 Kr. ydes alle Maskinsættere og Maskinmedhjælpere med Lønninger til og med 41 Kr. ved Dagarbejde og til og med 51 Kr. ved Natarbejde.

»Et Tillæg af 1 Kr. ydes til de nu bestaaende Lønninger for alle kvindelige og mandlige Hjælpearbejdere.

»Fra 1. Januar 1917 ydes et Tillæg af 1 Kr. til alle faste Lønninger for faglærte Arbejdere med en Grundløn af til og med 40 Kr., og for Maskinsættere med en Grundløn af til og med 43 Kr. (for Rotationstrykkere og Stereotypører ved Natarbejde til og med en Løn af 50 Kr.)«.

I Tarifen findes derhos en saalydende Bestemmelse:

»Da Tarifen er en Minimaltarif, skal den ikke medføre Reduktion i en Arbejders Fastløn, medmindre han faar en anden Slags Arbejde eller anden Arbejdstid, f. Eks. en Nattrykker bliver Dagtrykker, en Maskinsætter bliver Haandsætter, kort sagt af en eller anden Grund indtræder i en anden Løngruppe«.

Under nærværende Sag er Organisationerne enedes om til Voldgiftsrettens Afgørelse at stille følgende Spørgsmaal:

»Hvorledes skal Trykkere og Paalæggersker, der ved Tarifovergangen arbejdede med forlagt Arbejdstid, lønnes under Hensyn til Tarifens Slutningsbestemmelser (Side 37, 6. Stk og Side 38, 1., 2. og 4. Stk.) samt til Forlægningsparagrafen?«

Dansk Typograf-Forbund hævder, at de hidtil gældende Minimallønninger for Natarbejde er ophævede fra den 1. Januar 1914 at regne, medens der er indført et ensartet Nattillæg. Forbundet gør herefter gældende, at Trykkere og Paalæggersker, der ved Tarifovergangen havde forlagt Arbejdstid, skal lønnes paa den Maade, at deres Dag-Grundløn skal forhøjes med den kursiverede Bestemmelses 2 Kr. (henholdsvis 1 Kr.) og der til det saaledes udkomne skal ydes det procentvise Tillæg for Arbejdstidsforlæggelse, medens Forbundet yderligere formener, at forsaavidt de paagældende ikke derved naar den Løn, de havde ved Tarifovergangen, skal denne Løn i Kraft af den ovenfor citerede Bestemmelse til Værn mod Lønreduktioner ikke kunne reduceres.

Københavns Bogtrykkerforening gør i første Række gældende, at Meningen med den kursiverede Bestemmelse angaaende 2 Kr.s Tillæget kun er den, at alle faste Lønninger indenfor de vedkommende Brancher og indtil de i Bestemmelsen nævnte Maksimalsatser ved Overgangen fra den gamle til den nye Tarif skal stige med 2 Kr. — henholdsvis 1 Kr. — hvis ikke Vedkommende gennem den ved den nye Tarif fastsatte Forhøjelse af Satserne vil opnaa mindst saadan Stigning.

Ved de Retten forelagte Oplysninger maa det anses godtgjort, at den af Københavns Bogtrykkerforening saaledes hævdede Forstaaelse af den kursiverede Bestemmelse ogsaa er den rette.

Uden at det bliver nødvendigt at komme ind paa, hvorvidt der kan siges efter den 1. Januar 1914 at gælde nogen egentlig Minimalløn for Natarbejde, maa det herefter statueres, at Trykkere og Paalæggersker, der ved den 1. Januar 1914 var paa Natarbejde, men paa fast Løn, og ikke har naaet en Stigning af mindst de i den kursiverede Bestemmelse omhandlede Beløb, bl. a. gennem Tarifens nye Regler om Arbejdstidsforlæggelse, har Krav paa Tillæget af 2 Kr. (henholdsvis 1 Kr.).

Med Hensyn til Dansk Typograf-Forbunds Krav om, at Vedkommendes Løn i Henhold til den ovenfor citerede Bestemmelse til Værn mod Lønreduktion ikke maa forringes, er hertil naturligvis i og for sig intet at indvende; men det ses ikke, hvorledes dette Spørgsmaal kan have Betydning, naar den kursiverede Tillægsvedtagelse som ovenfor angivet kun angaar fastlønnede Arbejdere pr. 1. 1. 1914, og man skal derfor ikke komme nærmere ind paa dette Spørgsmaal.

Herefter dømmer Retten:

Trykkere og Paalæggersker, der den 1. Januar 1914 arbejdede med forlagt Arbejdstid paa fast Løn, havde Krav paa de i den kursiverede Tillægsvedtagelse omhandlede Tillæg eller dog saa stor en Del deraf, som de maatte mangle i at opnaa samme Stigning gennem Tarifsatserne.

POUL HANSEN.

RECHNAGEL.

Hvad der bør gøres for de Arbejdsløse!

Nu da en saa stor Mængde Kolleger er uden Beskæftigelse, er der en aldeles enestaaende Anledning for vor Ledelse til at lægge deres Hoveder i Blød og udtænke Idéer, der har til Formaal at hæve lidt paa det nedslaaede Humør, som vi Arbejdsløse ganske naturligt er belemrede med. Det er jo saare godt, at der hjælpes og paatænkes, om nødvendigt, yderligere at hjælpe os til Mad og Drikke (Husleje og Skat kan der jo ikke blive til af vor Understøttelse i ordinær Størrelse); men én Ting, som ikke behøver at koste vor Afdeling stort, men som vil blive modtaget med overstrømmende Glæde af os Arbejdsløse, er Arrangementer som Skovture, hvor hver selv medbringer sin Madpakke, hvor Afdelingen saa kan give lidt Drikkevarer og muligvis lidt Musik til en Dans, noget i Smag med den aarlige Skovtur for Arbejdsløse (dog altsaa uden Spisning paa Afdelingens Regning).

Yderligere kunde jeg tænke mig (ikke som Forlystelse betragtet, men for at udvikle vort Kendskab til forskellige Industrivirksomheder) at arrangere Besøg paa Bryggerierne eller lignende, om dette da er gørligt under de nuværende Krisetilstande.

En anden Side af Sagen er: Kan vor Ledelse ikke mage det saaledes, at vi Arbejdsløse, der lever denne uforskyldte Drivertilværelse, kan faa Lejlighed til fagligt at uddanne os yderligere enten til Maskinsætning, Akcidenssætning eller hvad man nu mest trænger til, saa vor Lediggang ikke bliver helt omsonst. Som Eksempel kan nævnes, at Murersvendene faar Adgang til Teknisk Skole med den Indrømmelse at maatte fratræde igen, ophøre med Kursus'et den samme Dag, de modtager Beskæftigelse, dog maa dette bekræftes af Fagforeningsformanden. Mange af os kunde have særdeles godt af at faa et Kursus i Dansk, i Tegning, i Bogføring eller i Kalkulation. Selvfølgelig bør saadanne Kursus være gratis for den Arbejdsløse.

Jeg vil anmode Ledelsen om at tage disse Henstillinger under grundig Overvejelse, men helst lidt hurtigt. Jeg anser det for at være probate Midler til atter at hæve lidt paa det allerede nu saa stærkt sunkne Humør.

København, den 8. Septbr. 1914. J. P. CARL JENSEN.

Det nye Redaktørvalg.

En væsentlig Følge af Red. Schrøders Valg til Lokalformand for København bliver Nyvalget af en Redaktør for Forbundets Organ. Der er vel næppe Tvivl om, at Red. Schrøder gaar ind til sin nye Stilling med gode Forudsætninger, der formentlig skal gøre ham vel skikket til at tage Arbejdet op og gennem dette Arbejde og en umiddelbar Rapport til Afdelingens Medlemmer skabe den Forstaaelse, der er en Betingelse for godt Resultat. At dette maa lykkes ham, er i hvert Fald det bedste Ønske, hvormed vi kan ledsage ham, naar han nu efter en 6-aarig Periode træder fra en saa udsat Post, som Redaktørstillingen faktisk er.

Naar vi nu skal se os om efter et nyt Emne, staar det for Undertegnede, at det fremfor alt gælder om at finde den Mand, der *egner* sig. Vi bør mindst af alt lade dette Valg bero paa en Tilfældighed, men mere paa at Vedkommende i nogen Grad har afgivet Bevis paa at kunne bestaa sin Prøve. Redaktørvalget er nemlig et Valg, der netop med den vanlige lange Funktionsperiode er af den allerstørste Betydning for Medlemmerne og til en vis Grad for deres fagorganisatoriske og sociale Opfattelse. Dette ligger i Sagens Natur.

Paa den Generalforsamling, hvor Jul. Schrøder opstilledes til Formandsposten, var der et Medlem, der udtalte sig om Typograferne som et saare konservativt Folkefærd. Hvorvidt det absolut skulde være Typograferne, der er konservative, afhænger vel nok af de Øjne, som ser. Typograferne er vel ikke mere konservative end Størsteparten af Arbejderne i al Almindelighed er det. Men paa den anden Side — dette kan indrømmes — saa er de heller ikke mere radikale! Og det vilde være rigtigt nok: den naturlige Ulighed, som tillader et Fag, en Fraktion eller anden Del af et Hele at være en Slags Elite, bekræftes som saadan ikke mere af Arbejdernes Studenter — Typograferne. I hvert Fald kommer de til at dele Æren med andre, om de — i Modsætning til ovennævnte Medlems Udtale — vil kaldes for radikale.

En god Maalestok i dette Forhold har vi i »Typograf-Tidende« og de Meninger, som deri gøres gældende. »Typograf-Tidende« er — eller om man vil holde for rettere: burde være det Spejlbillede, som danner Udtrykket for vort Fags Udøveres Synspunkt — socialt, politisk baade individuelt og organisatorisk. Men for at dette Spejlbillede kan være ægte, maa det tillige fremtræde som Resultatet af en Brydning af de forskellige Meninger. Bladet — dets Redaktør og dets Læsere — maa stille sig absolut *frisindet* overfor hvilken som helst Mening, blot det er en Mening.

Redaktørens Pligt: at være i Overensstemmelse med Forbundets Ledelse, maa ikke praktiseres paa Bekostning af en Indskrænkning i frit at tænke, tro og tale. Ogsaa her i dette Forhold maa det være gældende, at Redaktøren er til for Medlemmernes Skyld og ikke omvendt — men saaledes at forstaa, at ingen af Parternes Mening gælder *over* hinandens. At forene sin Stilling saaledes som Redaktør er maaske ikke nemt. Men det er i hvert Fald mindst svært for en *frisindet* Mand.

Der har i adskillige Aar af og til, men altfor ofte, siddet kun et Skin af Frisind til Højbords indenfor Organets Spalter. For dem, der opfatter Tanken og Idéen som fuldgyldig Indsats i Udviklingen, staar dette Skin af Frisind — uden at give nogen lang Forklaring — som en Aarsag til konservativ Tænkemaade, konservativ Opfattelse og atter konservativt Udtryk. Virkeligt Frisind er derimod og befordrer tillige Radikalisme. Bliver »Typograf-Tidende« redigeret af en frisindet Mand er Bladet tillige radikalt og faar som Refleks af de forskellige Meninger en dobbelt Betydning, ikke mindre naar den samme Mand er intelligent og dygtig.

Skulde det derfor ikke være Umagen værd at forsøge at finde én imellem de ikke saa ret mange Mænd, som vi i hvert Fald har *noget* Kendskab til, og som der var mere end Formodning om, at han kunde udfylde Pladsen som Redaktør.

Frederik Nielsen i Køge er en saadan Mand! Hans Pen i »Typograf-Tidende« er ikke alene velkendt, men ogsaa velsét. Hans Stil, hans Sprog, hans Argumentation er en saadan, at selv hans Modstandere sænker Kaarden, for saa vidt de er i Besiddelse af samme Egenskaber som han. Vi har i ham en Mand, som ikke alene er *frisindet*, men tillige en Mand, som er saa moderne i sit Syn paa Arbejderbevægelsen, at det lige netop er saadan en Mand, som tiltrænges paa Posten som Redaktør af »Typograf-Tidende«.

At Fr. Nielsen er Provinsianer bør formentlig ikke hæmme hans Kandidatur. Og i Tilfælde af hans Valg maa det blive Forbundsstyrelsens Sag, saa snart Lejlighed gives kan at flytte ham til København.

Derfor opfordres Afdelingerne til, naar Indstilling til Redaktørposten skal foretages, at indstille Fr. Nielsen, Køge.

København, 29. August 1914. A + B.

Sophus Løvgreen

er efter nogle Aars Sygdom i Lørdags afgaaet ved Døden i en Alder af 70 Aar.

Løvgreen, der har udlært hos Schultz omkring 1863, rejste kort Tid derefter til Udlandet, hvorfra han kom tilbage efter ca. 4—5 Aars Forløb. Energisk og ivrig, som var hans Naturel, gik han paa Johnstrups Seminarium og tog Skolelærer-Eksamen, fik Kald i Kirkeværløse, men opgav det og søgte igen tilbage til Faget.

Siden 1863 har Afdøde tilhørt sit Fags Organisation, og han blev et interesseret og aktivt Medlem af sin faglige Afdeling. Gennem mange Aar — til han blev en gammel Mand — var han en stadig Gæst paa Generalforsamlingerne og deltog ivrigt og ud fra radikale Synspunkter i Debatterne.

Løvgreen, der efterlader sig en syg Hustru og kun voksne Børn, havde Fribolig i Stiftelsen. Han bisættes Fredag Kl. 12½ fra Krematoriet. Banneret kommer til Stede.

Generalforsamlinger og Møder.

Slagelse Lokalafdeling

atholdt Lørdag den 29. Avgust ekstraordinær Generalforsamling paa »Folkets Hus«. Dirigent: H. A. HANSEN.

Formanden, A. V. JENSEN, aflagde Beretning fra Delegeretmødet, suppleret af den anden Delegerede R. P. JENSEN. Beretningen godkendtes efter nogen Debat enstemmig. — Under »Eventuelt« behandledes forskellige lokale Forhold, bl. a. saadanne, der var indtraadt paa Grund af Krigssituationen. Det overlodes Bestyrelsen at undersøge Arbejdsforholdene paa et af Byens Trykkerier, eventuelt søge ændret disse. — DIRIGENTEN sluttede derefter Generalforsamlingen, der havde varet i ca. 3 Timer. J. J.

Horsens Lokalafdeling

afholdt ekstraordinær Generalforsamling den 20. Avgust. Efter at der var aflagt Beretning fra Delegeretmødet, drøftede man den foreliggende Situation indenfor Faget. Det oplystes, at der i Afdelingen f. T. var 9 arbejdsledige og 2 syge, og man enedes om at søge forhindret, at der blev flere arbejdsledige, da man saa hellere maatte arbejde paa indskrænket Tid. Det henstilledes til Medlemmerne paa de forskellige Trykkerier, at man i ethvert Tilfælde tog Formanden med paa Raad.

J. CHR. J.

Nakskov Lokalafdeling

afholdt Generalforsamling Lørdag den 22. Avgust 1914 Kl. 8 i den folkelige Forsamlingsbygning, hvor FORMANDEN bød Velkommen. — 1. Forhandlingsprotokollen oplæstes og godkendtes. 2. Beretning fra Delegeretmødet. Den Delegerede, CHR. PETERSEN, samt Formanden, LUDV. KRAGH, aflagde Beretning, som toges til Efterretning. 3. Hovedbestyrelsesvalget. Formanden, LUDV. KRAGH, indstilledes til Genvalg. 4. Bevilling af Midler. Arbejdernes Fællesorganisation havde vedtaget at stille 5000 Kr. som Garanti for Kommunens Indkøb af Rug til billigt Brød, hvilket derefter gennem de forskellige Foreninger gerne skulde skaffes tilveje. Det vedtoges at stille 100 Kr. som Garanti. — 5. Eventuelt. Forskellige lokale Forhold drøftedes, hvorefter Generalforsamlingen sluttede.

HERM.

Aarhus Lokalafdeling

afholdt atter den 9. September en ekstraordinær Generalforsamling.

Dagsordenen var: Situationen og Forslag om frivillig Indsamling hos de Medlemmer, der har fuld Arbejdstid.

Mødet havde samlet ca. 100 Medlemmer, og man var fra alle Sider enige om at iværksætte en frivillig Indsamling, selv om der var delte Meninger om Formen herfor.

Dirigent: P. CHRISTIANSEN og Sekretær: LUDV. CHRISTENSEN.

Formanden, MARTH. PEDERSEN, indledede med at omtale Situationen. Vi har 25 pCt. Arbejdsløse, og Forholdene kan nemt udvikle sig saaledes, at der kommer flere ud. Vi bør derfor i Tide samle noget sammen, saa vi bedre kan staa imod, naar Vinteren melder sig, og Trangen bliver større. Anbefalede paa Styrelsens Vegne Forslaget om en frivillig Indsamling, saaledes at Opkrævningen blev procentvis efter Indtægten. Vedtoges en anden Form, var der ikke Sorg hos Styrelsen, der kun ønskede Midlerne i Hænde. — ERLANDSEN var imod en Indsamling efter Skala. Det var ikke retfærdigt eller nødvendigt. Foreslog en almindelig Indsamling. — S. A. JØRGENSEN og JEAN HANSEN sluttede sig hertil, medens H. HAMMER og P. CHRISTIANSEN anbefalede Styrelsens Forslag. — Endnu flere havde Ordet for og imod, hvorefter MARIUS HANSEN henstillede, at Styrelsen tog Forslaget tilbage, da Sagen ikke var tjent med at blive vedtaget med et lille Flertal.

Efter at Styrelsen havde holdt et lille Møde, meddelte FORMANDEN, at Forslaget var taget tilbage til Fordel for en almindelig frivillig Indsamling. Denne Indsamling vedtoges derefter med stor Enstemmighed.

FORMANDEN meddelte derpaa, at Listerne straks vilde blive udsendte og maatte være tilbage til Torsdag Aften, og at Opkrævningen paabegyndtes Fredag den 18. September.

Styrelsesmøder.

DEN KØBENHAVNSKE AFDELING.

Tirsdag den 28. Juli 1914.

Protokollen oplæstes og godkendtes. — Fra Dr. Neumann er indløbet en Takskrivelse. — Regnskabet for Karnevalet 1914 forelaa. Det store havde givet et Overskud paa 3350 Kr. 70 Øre og det mindre 1192 Kr. 88 Øre. I Henhold til Overenskomsten af 8. Januar 1910 fordeles Overskudet saaledes: Bespisningen 3634 Kr. 87 Øre, Gutenberg-Koret 255 Kr. 57 Øre, Sangforeningen 255 Kr. 57 Øre, Sportsklubben 227 Kr. 18 Øre, Cykleklubben 170 Kr. 39 Øre. — Formanden meddelte Resultatet af Valget af Delegerede og knyttede nogle Bemærkninger vedrørende de spildte Stemmer. — Fra Arbejdernes Fællesorganisation og Socialdemokratisk Forbund forelaa Indbydelse til Deltagelse i en Udflugt til Malmø den 9. Avgust. — Formanden redegjorte for en hel Række Konfliktforhold, der var opstaaet ved Bogbindernes Strejke. — Fra en Paalæggerske forelaa Klage over Forholdene i et herværende Bogtrykkeri. Sagen undersøges og gøres til Genstand for Paatale. — I Anledning af et Lønspørgsmaal, tilskrives et Personale. — En Bogtrykker anmoder om hvilende Ret. Dertil savnes enhver Hjemmel. — Ved et Møde med et Trykkerpersonale var en indre Uoverensstemmelse bragt ud af Verden. — Nogle Laanesager afgjordes.

Lørdag den 8. Avgust 1914.

Formanden redegjorde for den kritiske Situation, der var indtraadt i Arbejdsforholdene i vort Fag som Følge af den evropæiske Krig. K. B. havde henvendt sig til Forbundet om Sagen, og ved et Fællesmøde var Sagen blevet drøftet og Forhandlingerne endte med, at man havde givet Personale og Firma Ret til, for under de kritiske Omstændigheder at forebygge Opsigelser, at træffe Aftale om en Afkortning af Arbejdstiden med tilsvarende Afkortning af Ugelønnen. Paa Understøttelsesspørgsmaalet havde man ogsaa foretaget forskelligt. Efter nogen Diskussion enedes Styrelsen om til Tillidsmandsmødet at anbefale, at man ved eventuelle Ordninger bestræbte sig for at Reduktionen af Arbejdstiden blev 3/4 Dag. Hvor dette ikke kunde gennemføres, en halv Dag, hvorefter man vilde søge gennemført, at der i sidstnævnte Tilfælde ydedes 3 Dages Understøttelse. I begge de nævnte Tilfælde skal der dog betales Kontingent. — Et Forslag fra en Bogtrykker om Afvikling af nogen Gæld tiltraadtes. — Nogle Understøttelses- og Laanesager afgjordes.

Regnskabs-Oversigt for Dansk Typ.-Forbund.

Januar Kvartal 1914.

A. Afdelingerne.

Indtægt.		*Udgift.*	
Beholdn. 1. Jan. 1914	727.35	Rejseunderstøttelse ...	931.00
Ordin. Kontingent ...	47,273.73	Underst. p. St.	14,414.25
Ekstra do. ...	10.05	Sygeunderstøttelse ..	18,678.56
Andre Indtægter	106.10	Begravelseshjælp	2,410.65
Tilsk. fra Hovedkassen	10,776.50	Andre Udgifter	2,138.83
		Inds. til Hovedkassen .	19,627.59
		Beholdn. 31. Marts 1914	692.85
	58,893.73		58,893.73

B. Hovedkassen.

Indtægt.		*Udgift.*	
Beholdn. 1. Jan. 1914	691,128.00	Tilskud til Afdelingerne	10,776.50
Inds. fra Afdelingerne	19,627.59	Overfartsbilletter	244.00
Kommunetilsk. til B. A.	3,468.61	*Typograf-Tidende*	1,454.96
Abonnem. og Ann. i *Typ.-Tid.*	36.80	Legatunderstøttelse ...	15.40
Refund. Telegrammer	3.60	Tarifforhandlinger	779.74
		Husleje, Brændsel, Belysning og Rengøring	241.32
		Kontorartikler	1.50
		Lønninger	1,200.00
		Rejseudgifter og Diæter	697.55
		Porto	85.77
		Telegram og Telefon .	159.24
		Tryksager	109.25
		Voldgiftsretten	4.00
		Forskelligt	43.20
		Bogbinder	25.00
		Bladhold	2.10
		Prioritetslaan til Social-Demokraten	25,000.00
		Beholdn. 31. Marts 1914	673,425.07
	714,264.60		714,264.60

København, den 31. Maj 1914. P. HVIDTFELDT.

Kasseeftersyn.

Vi foretog Dags Dato Kasseeftersyn hos Kassereren for den københavnske Afdeling, Hr. Laur. Jensen, og samtidig hos Hovedkassereren for Dansk Typograf-Forbund og Bogtrykfagets Arbejdsløshedskasse, Hr. P. Hvidtfeldt. — Hr. Laur. Jensens Beholdning var Kr. 69,856.37, som fordeler sig saaledes:

Obligationer og Aktier	Kr. 10,762.00
Sparekassen	- 57,020.88
Kassebilag	- 505.29
Kontant Beholdning	- 1,568.20
	Ialt Kr. 69,856.37

og hos Hr. Hvidtfeldt var Beholdningen Kr. 746.751.95, som fordeltes paa følgende Maade:

Sparekassen:		
Arbejdsløshedsk.	Kr. 236,411.56	
De øvrige Kasser	- 362,988.00	
		Kr. 599,399.56
Obligationer		- 41,000.00
Prioriteter		- 104,250.00
Depositum (D. F. D. S.) og Aktier ..		- 1,000.00
Kassebilag		50.00
Kontant Beholdning		- 1,052.39
		Ialt Kr. 746,751.95

Samtidig foretoges Kasseeftersyn i »Typografernes Stiftelser«, hvori fandtes en Beholdning af Kr. 13,869.19, der fordeler sig saaledes:

Obligationer	Kr. 9,700.00
Sparekassen	- 3,447.90
Kassebilag	- 317.46
Kontant Beholdning	- 403.83
	Ialt Kr. 13,869.19

Alt var i Overensstemmelse med Bøgerne; Sparekassebøgerne og Obligationerne eftersete.

København, den 31. Avgust 1914.

ANTON ANDERSEN. CARL C. CHRISTOFFERSEN.
ALB. MICHELSEN. CHR. ØSTERGAARD.

Bladsætterklubben

afholder **Generalforsamling** *Søndag den 4. Oktober Kl. 12* i **Hotel »Union«**, Hj. af Vesterbrogade og Victoriagade.

Dagsorden: 1. Beretning om Klubbens Virksomhed. 2. Forskellige Bladsager. 3. Eventuelt. BESTYRELSEN.

Nær og Fjærn.

Husk Tillidsmandsmødet Mandag Aften Kl. 8 i »Folkets Hus«, Enghavevej 40, Sidelokalerne.

Sommerferie. Bogtrykker Fr. Nielsen, Nykøbing F., har i Lighed med tidligere Aar tilstaaet sit Peraonale 1 Uges Ferie med Udbetaling af Ugeløn. Ferien er paabegyndt.

Folkeuniversitetsforeningen. I Semestret Oktober—November 1914 vil følgende Foredragsrækker blive afholdt:

»*Uorganisk Kemi*«, 4. Række; Prof. JUL. PETERSEN.

»*Stoffernes Kredsløb i Naturen, set fra et plantefysiologisk Standpunkt*«; mag. sc. Frk. JENNY HEMPEL.

»*Udnyttelsen af den i Naturen forekommende Energi i de forskellige Kraftmaskiner*«; Maskiningeniør P. SCHRØDER.

»*Island i Nutiden*«; Forfatter AAGE MEYER-BENEDICTSEN.

»*Fra Uranienborg til Runde Taarn*«; Professor POUL HEEGAARD.

»*Romantiken i det 19. Aarhundredes Musik*«; Frøken HORTENSE PANUM.

Saafremt et tilstrækkeligt Antal Deltagere tegner sig, vil Prof. JUL. PETERSEN i Tilslutning til sin Foredragsrække afholde Laboratorieøvelser paa Polyteknisk Læreanstalts Laboratorium. Adgangskort 6 Kr. (+ Depositum for mulig Brækage 5 Kr., som tilbagebetales efter Øvelsernes Slutning). Listen for Indtegning sluttes, naar det ved Laboratorieforholdene begrænsede Antal Deltagere har tegnet sig. Indtegning modtages kun paa F. U. F.s Kontor.

DANSK TYPOGRAF-FORBUND
BOGTRYKFAGETS ARBEJDSLØSHEDSKASSE

GL. KONGEVEJ 1 C[1].

Kontorerne er aabne for Ind- og Udbetalinger fra 1—3 samt Fredag og Lørdag Aften fra **5—6½**. Telefon **4331**.

Anvisningskontoret: Telefon 4331, tør Kl. 9 Form. og efter 6 Aften gennem *Amager 1227y*. Telegramadr.: Typforbundet, Kbhvn.

Foreningsmeddelelser.

Ny Medlemmer.

København: Vald. Jul. Bau, udl. 29/8 14 hos Schultz (arb. s. St.). Paal. Lydia Sofie Petersen, udl. 12/9 14 hos Charles Petersen (arb. s. St.). 2207 Paal. Ella Bergenholz (Syge- og Begravelseskassen).

Rønne: Tidl. Medl. 3754 Anna Jensen, f. Ibsen.

Indvendinger mod Optagelsen maa ske inden 14 Dage fra Dato til vedk. Lokalafdel.

Tiltraadte.

København: 1130 Axel Christoffersen fra Næstved (arbl.). 3734 Lilli Grønbeck fra Roskilde (arbl.). 3649 Vilh. Hansen fra Rejse (arbl.). 4467 Karlo Mortensen fra Rejse (arbl.). 6641 Marius Nielsen fra Rejse (arbl.). 1469 P. Chr. Petersen fra Rejse (arbl.).

Aarhus, 3753 J. Evald Petersen (arbl.). 2672 Rudolf C. Møller (arbl.). Bogense, 3788 Johs. Korsgaard-Hansen (arbl.). Horsens, 6569 Charles Johansen (arbl.). Kolding, 3845 Karl Olesen (Højskolebladet). Næstved, 1194 S. P. Jensen i Pl.. Randers, 301 Laur. Mandrup (arbl.). Ringsted, 6979 Wöldike Andersen (arbl.). Rudkøbing, 3875 Chr. Hansen Tønnesen (Ærø Tid., Marstal). Silkeborg. 3539 Martinus Hansen (Venstrebladet). Slagelse, 6476 Niels Carl Castor Jensen (arbl.). Svendborg, 3870 Hans Nielsen (Rudkøbing, Marstal).

Fratraadte.

København: 188 Søren P. Jensen til Næstved i Pl. 6569 Charles Johansen til Horsens (arbl.). 6815 Vald. Petersen paa Rejse.

Aarhus, 3831 Thorvald Eriksen til Grenaa i Pl. Nykøbing F., 3846 Magnus Hansen til Marstal i Pl. og 3081 Jens Adolf Olsen paa Rejse, Næstved, 6469 N. P. Ægidius Hansen (Militær) til Nyborg i Pl. Randers, 6476 N. C Castor Jensen til Slagelse (arbl.). Ringsted, 3875 Chr. Tønnesen til Marstal i Pl. Rudkøbing, 3809 Christian Jacobsen til Kolding (arbl.), 3905 Hans Alfred Jensen til Præstø (arbl.), 3788 Johs. Korsgaard-Hansen til Bogense (arbl.) og 3807 Hans Nielsen til Svendborg (arbl.). Slagelse, 3899 Marius Abrahamsen paa Rejse.

Udmeldt.

København: 2347 Anna Schmidt (Schultz), fratraadt Faget.

Død.

København: 577 Sætter Frantz Sofus Vald. Løvgreen.

Typografernes Sangforening.

Fredag Kl. 8½ Sangøvelse i Café »Bispegaarden«, Hj. af Nørregade og Studiestræde. **Ny Medlemmer sættes paa Stemme.**

Lørdag d. 26. September: Ordinær Generalforsamling. (1 F)

Typografernes Cykleklub.

Søndag: Nørrebros Runddel Kl. 10. (3 z)

ANNONCER

En **Forbundter,** der har staaet 3 Aar i Lære, søger Plads straks.

Henry Jensen,
(167) *Sølystgade 37, Aarhus.*

Bogtrykkeri til Salg.

Et i en Aarrække drevet Bogtrykkeri, beliggende i en nordsjællandsk Provinsby, er paa Grund af anden Bestemmelse billig til Salg, naar Handel kan ske snarest. Bill. mrkt. »168« bedes indlagt paa Ekspeditionskontoret inden 8 Dage.

Tandlæge Dyrlund-Smith,

St. Kongensgade 39, St.

Konsult.: 10—4 og 6—7, Sønd. 10—11.

Sygekassens Priskurant.

Telefon Central 6125. (6)

Tandlæge Edv. Møller,

Købmagergade 30, 2.

udfører enhver Tandbehandling til smaa Priser. Samvittighedsfuldt Arbejde. Bedøvelse hele Dagen. Konsultationstid 10—3½, 6—7 Efterm. og 10½—12 Søndag. Telefon 8181. (114)

Sadolins Farver

Dansk Fabrik for Trykfarver.

A/S. Sadolin & Holmblad & Co.s Eftf.

HOLMBLADSGADE 52, KØBENHAVN S.

Telefon Amager 555. (15)

F. L. BIE A/S

Ny Østergade 9, København.

— Telefon 8062. —

Samtlige Maskiner og Artikler for **Bogtrykkerier, Bogbinderier, Litho-Etablissementer, Klichéfabriker** og beslægtede Brancher.

Kulante Betingelser.

Stadigt stort Lager. (12)

PARITZ GOTTSCHALCK

KONGENS NYTORV 8 o o TELEFON 3378

Nye og brugte Maskiner haves paa Lager

Stort Lager af alle Utensilier. (15)

Hotel „Union“, Viktoriagade 2 & 4, Hj. af Vesterbrogade *(bedste Spisested i København)* anbefaler ny monterede elegante Værelser à Kr. 1.25. Telefon 4092. (9)

Arbejdernes Livsforsikring tegner Livsforsikring med eller uden Udbetaling i levende Live. — **Konfirmationsforsikring** tegnes paa særlig fordelagtige Vilkaar **med Præmiefrihed ved Forsørgerens Død.** — Arbejdernes Livsforsikring er i sin Afdeling med Lægeundersøgelse **betydelig billigere end andre Selskaber** med ugenlige Præmier, ligesom alle Forsikringer er genforsikrede i Stats anstalten. — **Restancefrist under Arbejdsløshed eller anden uforskyldt Aarsag.** — Ugenl. Opkrævn. sammen med Foreningskontingentet. — Forlang Oplysning hos

ANTON JENSEN,
(57) Thingvalla Allé 28, S

GENZSCH & HEYSE

Schriftgiesserei

Etablirt 1833

FILIALE IN MÜNCHEN *HAMBURG.*

Römische Cursiv, Original unseres Hauses.

Redaktør: JUL. SCHRØDER, Kong Oscarsgade 9, 2 Kbhvn. Str. Ekspeditør: VIGGO CHRISTENSEN, Gl. Kongevej 1 C, 1. S. Kbhvn. B

Abonnement gennem Postkontorerne: 1 Kr. pr. Kv. Annoncer: 15 Øre pr. Petitlinje. 26 Gange og derover Rabat.

Trykt hos F. E. BORDING (V. PETERSEN) København

TYPOGRAF-TIDENDE

ORGAN FOR DE TYPOGRAFISKE ARBEJDERES INTERESSER

NUMER 38 KØBENHAVN DEN 25. SEPTEMBER 1914 XLI AARGANG

Dansk Typograf-Forbunds Københavns Afdeling

(Sættere, Trykkere, Stereotypører, mdl. og kvl. Hjælpearb.)

afholder

ekstraordinær Generalforsamling

Søndag den 4. Oktober Kl. 11 Form.

i Folkets Hus, Enghavevej 40, Festsalen.

Foreløbig Dagsorden: 1. Situationen. 2. Forslag om at lade den nuværende Styrelse fungere videre til Foraarsgeneralforsamlingen.

Efter Fællesgeneralforsamlingen afholder Underafdelingerne ekstra Generalforsamlinger. STYRELSEN.

Sætternes Underafdeling

(Den typografiske Forening)

afholder

ekstraordinær Generalforsamling

Søndag den 4. Oktober (efter Fællesgeneralforsamlingen)

i Folkets Hus, Enghavevej 40, Festsalen.

Dagsorden: 1. Opstilling event. Valg af 4 Medlemmer til Forbundsstyrelsen. 2. Event. Styrelsesvalg. STYRELSEN.

Trykkernes Underafdeling

(Den typ. Trykkerforening)

afholder

ekstraordinær Generalforsamling

Søndag den 4. Oktober (efter Fællesgeneralforsamlingen)

i Folkets Hus, Enghavevej 40, Sidelokalerne.

Dagsorden: 1. Opstilling event. Valg af 2 Medlemmer til Forbundsstyrelsen. 2. Event. Styrelsesvalg. STYRELSEN.

Kvindernes Underafdeling

(De kvindelige Trykkeriarb.s Fagforening)

afholder

ekstraordinær Generalforsamling

Søndag den 4. Oktober (efter Fællesgeneralforsamlingen)

i Folkets Hus, Enghavevej 40, St. til Gaden.

Dagsorden: 1. Opstilling event. Valg af 1 Medlem til Forbundsstyrelsen. 2. Event. Styrelsesvalg. STYRELSEN.

Voldgiftsretten i København.

I Voldgiftsrettens Møde Onsdag den 2. September 1914 er i Sag Nr. 7/1914: *Dansk Typograf-Forbund* mod *Københavns Bogtrykkerforening* afsagt følgende Dom:

Med Henblik paa den fra den 1. Januar 1914 gældende Tarifs § 104, saalydende:

»*Pasning af mere end 2 Hurtigpresser* eller en Hurtigpresse og 2 Diegeltrykpresser eller 4 Diegeltrykpresser er ikke tilladt. Trykkere, der paatager sig Pasningen af 2 Hurtigpresser, ydes et Tillæg af 7 Kr. ugentlig. 2 Trykkere, der i Fællesskab paatager sig at passe 3 Hurtigpresser, ydes hver et ugentlig Tillæg af 5 Kr. For Pasning af 1 Hurtigpresse og 1 Diegeltrykpresse ydes et Tillæg af 2 Kr. ugentlig og for 1 Hurtigpresse og 2 Diegeltrykpresser eller for 4 Diegeltrykpresser et Tillæg af 4 Kr. ugentlig. For Pasning af Hurtigpresse med Selvpaalægger ydes et Tillæg af 2 Kr. 50 Øre om Ugen, saaledes at Mindstelønnen for de specificerede Arbejder bliver Minimallønnen med vedføjede Tillæg.

»I Tilfælde, hvor en Trykker en kort Tid forlanges til foruden sin egen Maskine at passe en anden, er Godtgørelsen 25 Øre ekstra pr. Time.

»Til Paalægning paa Hurtigpresser maa Trykkere ikke benyttes«

og den saakaldte kursiverede Tillægsvedtagelse til nævnte Tarif, saalydende:

»Samtidig med nærværende Tarifs Ikrafttræden forhøjes de nu bestaaende faste Lønninger med 2 Kr. for følgende Arbejdere:

»Alle Bog- og Akcidenssættere, Bladsættere, Bog- og Akcidenstrykkere, Blad- og Rotationstrykkere, Stereotypører og Galvanoplastikere med Lønninger til og med 38 Kr. ved Dagarbejde og til og med 48 Kr. ved Natarbejde.

»Samme Tillæg af 2 Kr. ydes alle Maskinsættere og Maskinmedhjælpere med Lønninger til og med 41 Kr. ved Dagarbejde og til og med 51 Kr. ved Natarbejde.

»Et Tillæg af 1 Kr. ydes til de nu bestaaende Lønninger for alle kvindelige og mandlige Hjælpearbejdere«

er Organisationerne enedes om til Voldgiftsrettens Afgørelse at stille følgende Spørgsmaal:

1. »Hvorledes skal Løntillæget den 1. Januar 1914 beregnes for en Trykker, der ved Aarsskiftet passede en Hurtigpresse med Selvpaalægger og herfor fik f. Eks. 30 Kr. ugentlig (jfr. § 104 og Tarifens kursiverede Slutningsbestemmelse)?«
2. »Har en Trykker, der hidtil under nugældende Tarif har passet en Hurtigpresse og herfor har faaet 33 Kr. ugentlig, Krav paa et Løntillæg af 2 Kr. 50 Øre, hvis der anbringes Paalæggeapparat paa den Maskine, han passer, eller han flyttes hen til en anden Maskine, der *har* Paalæggeapparat, eller paa et Løntillæg af henholdsvis 2 Kr. eller 4 Kr. ugentlig, hvis han sættes til at passe henholdsvis 1 Hurtigpresse og 1 Diegeltrykspresse eller 1 Hurtigpresse og 2 Diegeltrykspresser?«

Med Hensyn til Spørgsmaal Nr. 1 gør Dansk Typograf-Forbund, der i det hele hævder, at den efter den tidligere Tarif bestemte Minimalløn saavel for Selvpaalæggere som for den i Spørgsmaal 2 nævnte Række af forskellige Arbejder er bortfalden ved den nye Tarif og erstattet af en »Tillægsbetaling«, gældende, at Forhøjelsen paa Specialarbejde skal ydes uafhængig af de øvrige Lønninger, og at derfor vedkommende Trykker skal have — foruden det i den kursiverede Vedtagelse omhandlede Tillæg af 2 Kr. — Differencen mellem det gamle Tillæg for Selvpaalægger, 1 Kr., og det nye Tillæg for Selvpaalægger, 2 Kr. 50 Øre, altsaa 1 Kr. 50 Øre.

Med Hensyn til Spm. 2 gøres det gældende, at Besvarelsen bør være bekræftende, idet Tillægene netop repræsenterer det Merarbejde, den større Anspændelse og større Ansvar, der følger med at passe flere Maskiner.

For Voldgiftsretten er det imidlertid af Københavns Bogtrykkerforening dokumenteret, at det under Tarifforhandlingerne fra begge Sider har været tydeligt forudsat, at den tarifmæssige Betaling for Trykkere, der passer andre Maskiner foruden deres egen, skal være Minimallønnen plus Tillægene i Følge § 104, og idet man med Hensyn til Forstaaelsen af den kursiverede Tillægsvedtagelse skal henholde sig til, hvad der er udtalt i Rettens Kendelser i Sagerne Nr. 2 og 3/1914, skal Retten statuere, at en Trykker, der har en højere Løn end Minimallønnen, er pligtig uden Forhøjelse at udføre ethvert Arbejde, der falder ind under Bestemmelserne for Trykkere, naar blot hans Løn tarifmæssigt dækker det paagældende Tillæg.

Herefter dømmer Retten:

Med Hensyn til Forstaaelsen af den kursiverede Tillægsvedtagelse henvises til Rettens Afgørelse i Sagerne Nr. 2 og 3/1914:

Det stillede Spørgsmaal 2 besvares benægtende.

POUL HANSEN.

RECHNAGEL.

Krigsgalskab.

NAAR man i disse Tider læser »Typ.-Tid.«, skulde man næsten tro, at noget af den Krigsgalskab, der for Tiden behersker en stor Del af de evropæiske Folkeslag, ogsaa har fundet Vej op til vor hjemlig neutrale Grund.

Formands-, Redaktør- og Forretningsførervalg er i Stand til at bringe adskillige Kolleger ud af deres ellers saa gode Sindsligevægt og til i »Typ.-Tid.« at fare frem mod hinanden med Beskyldninger for »nobel« Agitation, Opfordring til at faa »revideret sin moralske Synsmaade o. s. fr.

Bjørnstad protesterer og — Jul. Sam. i lige Maade.

Jul. Sam. — ja, mange Kolleger trækker paa Smilebaandet og ryster paa Hovedet, naar de ser Jul. Sam. paa Krigsstien igen. — *Igen* — ja, det kan man maaske ikke en Gang sige — Sam. er vel egentlig *altid* paa Krigsstien. Nu har han i lange Tider lagt Beslag paa en god Del af »Typ.-Tids.«s Spalter — og Medlemmernes Taalmodighed — med sine »lærde« og »saglige« Udgydelser og har Gang paa Gang fortalt os, at han var en arg Modstander af Stagnationen indenfor vort Forbund osv. — Udmeldelsesmand om en Hals — saasom Fjende af Redaktøren af »Typ.-Tid.«, men alligevel Underskriver paa en Opfordring til at stemme paa Schrøder som Formand i København — en Opfordring, hvori der tales om Schrøders *Position* hos Principaler saavel som hos Kolleger — en Position, som Sam. vistnok ikke tidligere har haft Øje for, naar han med Mund og Pen bekæmpede Schrøder.

Er det underligt, at man Landet over ikke længere tager Sam. alvorligt?

Men er det ikke snart nok. Kan vi ikke snart blive fri for denne Holden Storvask i »Typ.-Tid.«. Det er jo dog ikke Meningen, at »Typ-Tid.« skal være Losseplads for den Slags Smaaligheder, som Tilfældet har været i de senere Tider,

Kan de københavnske Kolleger ikke lige saa godt afgøre deres Skænderier paa Generalforsamlingerne eller paa Trykkerierne, hvor de har den »*tvivlsomme*« Ære at arbejde sammen. Det kan jo være meget rart for os ude i Provinsen at se, at Interessen for Forbundet og dets Anliggender er stor indenfor de københavnske Kolleger, men naar Interessen udvikler sig til *personlige* Skænderier i »Typ.-Tid.« mellem de interesserede Kolleger, saa har Interessen overskredet det tilbørlige, og saa *bør* der bremses.

Tiden er for alvorlig til den Slags Kævlerier, og de er heller ikke vort Fag værdig. Selvfølgelig har det den største Betydning, at vi faar dygtige og i organisatorisk Henseende vel udrustede Mænd i Spidsen for vort Forbund — baade under normale Forhold og ekstraordinære. som dem vi nu leve under, men det maa vi vel ogsaa kunne naa til paa en mere rolig og værdig Maade.

Vi staar nu overfor Valget til Forbundsstyrelsen, og det vilde være ønskeligt, om dette Valg kunde foregaa paa en noget roligere Maade, saaledes at Sagen sættes over Personerne — og ikke omvendt.

Med den forestaaende Revision af Provinstarifen for Øje skulde Bestræbelserne helst gaa i Retning af at faa en Forbundsstyrelse, der vil sætte noget ind paa at faa slettet den urimelige Forskel, der er paa vore Kaar herude i Provinserne og Kollegernes i København.

EN RØNNEBO.

Forhaabentlig bliver ovenstaaende Opfordring til mere »Værdighed« i Agitationen ikke Signalet til nyt — *Skænderi.* RED.

Oluf Ferdinand Ludvigsen.

MIDT i Uroen, der er fulgt med den store Verdenskrig, gaar Bladet »Politiken« den 1. Oktober ind i sin 31. Aargang. Vort Fag er jo særligt bleven mærket af denne Krigsuro, og mange af Fagets Udøvere er blevne arbejdsløse. I sine Spalter har »Politiken« slaaet til Lyd for, at Forretningsdrivende tog et saa stort Hensyn som muligt til deres Personaler ved disses Indkaldelse til Militærtjenesten og event. Afskedigelser, og Bladet har selv givet Eksemplet ved at yde saavel de Indkaldte som Afskedigede af dets Personale halv Ugeløn.

Blandt Personalet er der flere, der har arbejdet i Bladet fra dets Start, og nu den 1. Oktober kan OLUF FERDINAND LUDVIGSEN fejre sit 25-aarige Jubilæum. Ludvigsen, der i flere Aar arbejdede i »Nationaltidende« og »Dagbladet«, blev ved sin Ansættelse i »Politiken« Medombryder. I de fleste af de 25 Aar har Ludvigsen som Inkassator for det store Personale været Den typ. Forenings Tillidsmand, og han har gennem de mange Aar forstaaet at gøre sig ualmindelig godt afholdt af sine Kammerater paa Grund af sin gode Karakter og store Tjenstvillighed. Paa Jubilæumsdagen vil der sikkert blive vist ham megen Sympati som Tak for godt Samarbejde.

— Samme Dag kan PETER LUDVIG PETERSEN fejre 25-Aarsdagen for sin Udnævnelse til Faktor i »Politiken«. For knapt et Aar siden blev Faktor Petersen fejret saavel af Forretning som Personale i Anledning af sin 25-aarige Ansættelse i Bladet, og han vil sikkert heller ikke blive glemt den 1. Oktober. A. W.

Sæsonen begynder.

Typografernes Sportsklub.

TYPOGRAFERNES SPORTSKLUBS Vintersæson begynder nu. Atter i Aar har Klubben Lokale i Studenterforeningens Bygning, hvis kendte, gode Gymnastiksal staar til Medlemmernes Disposition, til alle, der ved Sport — en Times Gymnastik — vil søge at gavne sig selv.

Der er en Ting, som ved saa mange andre Ting her i Livet, der er det værste, det er den første Begyndelse. Naar nu Typografernes Sportsklub begynder sin Vintersæson, vil vi sige til alle: *kom ned og besøg os* i vort Lokale

Vester Boulevard 6 (ved Aborreparken).

Vi afholder Øvelser hver Søndag fra Kl. 11—12 og Onsdag Aften 9—10½ for vort Herreholds Vedkommende. Dameholdet Søndag Form. 10—11 og Onsdag Aften Kl. 8½. Der vil de se, hvorledes der »arbejdes«, se, hvorledes Lærerne, Hr. Ditløv Nielsen og Hr. Axel Storm, »tager« paa alle, og det vil sikkert give dem Lyst til at begynde, og snart vil de indse, at Gymnastik, dyrket paa fornuftig Maade, bør høre med til det daglige Livs Fornødenheder. Der findes ogsaa *varme og kolde Bade* til Medlemmernes Afbenyttelse efter hver Øvelsestime.

Indmeldelser modtages ved Øvelserne eller hos Kassereren, A. Andreasen, Vølundsgade 3⁴. B.

Valget til Forbundsstyrelsen.

I.

Rønne Lokalafdeling har paa en Lørdag den 19. September afholdt svagt hesøgt Generalforsamling vedtaget til det forestaaende Valg af Medlemmer til Forbundsstyrelsen for Sjælland og Bornholm at genopstille Typograf **C. M. Blomberg**.

Rønne, den 19. September 1914. LOKALAFDELINGEN.

II.

Paa Generalforsamlingen den 21. Septbr. 1914 vedtoges det enstemmigt at genopstille P. WELBLUND som Kandidat til Forbundsstyrelsen. Ligeledes vedtoges det at genopstille P. BONDESEN som Suppleant. ODENSE LOKALAFDELING.

Tillidsmandsmødet.

Ved Tillidsmandsmødet i Mandags vedtoges enstemmigt følgende Resolution:

Tillidsmandsmødet udtaler, at hvor den **daglige** *Arbejdstid indskrænkes, maa Arbejdstiden ikke være mindre end 6 Timer pr. Dag. Saafremt yderligere Indskrænkning ønskes, maa dette ske ved* **hele** *Fridage. Personalerne opfordres til, hvor man mener, at Dispensationen misbruges, straks at sætte sig i Forbindelse med Styrelsen. Det anbefales Personalerne ved kortfattede ugentlige Rapporter at holde Styrelsen à jour med Forholdene paa de resp. Arbejdspladser.*

Det henstilles til Forretningsudvalget nøje at vaage over, at Dispensationen fra Tarifens Bestemmelser om fuld Beskæftigelse ikke varer længere end højst nødvendigt.

Nobel Agitation.

HR. Redaktør! Nedenstaaende bedes venligst optaget, om muligt uden Censur.

I Nr. 36 er Hr. ANTON CHRISTENSEN ude med en »Redegørelse«, i hvilken han fuldt ud indrømmer, hvad jeg skrev i Nr. 34. Men naar han gør det, hvorfor bliver han saa vred og skælder ud og téer sig som en rigtig uartig Knægt, hans Sag bliver dog ikke bedre for det; men fornuftig Argumentation har nu aldrig været Anton Christensens stærke Side. Han advarer mig mod at fare i Blækhuset, og det gør jeg ogsaa nødigt; men Tilfældet Christensen gjorde det nødvendigt, at jeg snavsede mine Fingre til. Naar A. C. skriver, jeg er dum, kan jeg i nogen Grad give ham Ret. Jeg skulde nemlig for lang Tid siden have gjort mit til, at Folk af Hr. C.s Habitus ikke kom i Foreningens Styrelse; men sent er bedre end aldrig.

Naar Forlagstrykkeriets Anbefaling af Bernh. Schmidt fik en næsten enstemmig Tilslutning, skyldes det en stor Del Hr. Christensens malpropre Optræden, hvad han sikkert ogsaa selv følte paa Personalemødet, hvor Sagen blev bragt frem. Paa samme Møde gav C. forøvrigt den næsten komiske Oplysning, at han for Alvor havde tænkt at lade sig opstille til Formand. Man forbavses. Det *er* jo nemlig ikke alle Christensen'er, der er lyse Hoveder, man skal ogsaa helst være falden lidt heldig ud.

Naar A. C. i sin »Redegørelse« insinuerer, at jeg skulde have skiftet Standpunkt med Hensyn til Formandsemnet, er han ikke alene perfid, men ogsaa løgnagtig. Mit Standpunkt har der som altid været klart.

Til Slut anbefaler Hr. C. mig, at revidere min moralske Synsmaade; Revisionen bliver i alt Fald ikke i Christensensk Retning.

Jeg har forsøgt at svare Anton Christensen i hans egen Toneart, da jeg gaar ud fra, det er den, han bedst forstaar, men haaber forøvrigt nu at være færdig med ham.

— — —

En anden Indsender, Hr. ARNOLD VECT, har ogsaa følt sig truffet. At det ikke er ham, konstaterer jeg med Glæde. Men Hr. Vecht kalder mig naiv, fordi jeg nævner ham i Forbindelse med Redaktørstillingen. Han har dog tidligere aspireret dertil, og jeg maa tilstaa, at han den Gang fik min Stemme. Nu forsikrer han jo imidlertid, at han ikke ønsker at blive Redaktør. Bare man nu kan stole paa det. Jul. Schrøder sagde ogsaa Gang paa Gang Nej til Formandshvervet, sidst paa Generalforsamlingen, og han havde dog fire hver for sig vægtige Grunde til at sige Nej; men alle fire Grunde smed han over Bord i Løbet af mindre end et Kvarter.

Med det samme jeg er i Blækhuset kun et Par Ord om Formandsvalget. Mange med mig kunne ønske at faa at vide, hvorledes Stemmerne er falden indenfor de forskellige Brancher. Jeg henstiller til Formanden, Hr. Jul. Schrøder, at lade en saadan tabellarisk Oversigt udfærdige; han vil saa nok kunne bevæge Redaktør Jul. Schrøder til at optage den i »Typ.-Tid.«. HANS SIMONSEN.

Det er vort Haab, at de i ovenstaaende Opsats nævnte Kolleger vil lade Hans Simonsen faa det sidste Ord i Debatten om »nobel« Agitation, det kan de trøstigt gøre uden derved at tage Skade paa Navn og Rygte. RED.

Bog- og Akcidenssætter-Klubben

holder **Møde** *Torsdag den 1. Oktober Kl. 8* **i Rømersgade 22,** den lille Sal.

Generalforsamlinger og Møder.

Rudkøbing Lokalafdeling

afholdt ekstraordinær Generalforsamling Lørdag den 5. Septbr.

Forretningsfører VIGGO CHRISTENSEN var kommet til Stede.

Efter at Form., R. NIELSEN, havde budt velkommen og ønsket vor nye Forretningsfører Lykke og Held i sin Virksomhed, til Gavn for os alle, fik

VIGGO CHRISTENSEN Ordet, og i et Foredrag formede han Situationen i det grafiske Fag i Udlandet som herhjemme. Udsigterne er ikke lyse, men der vil blive gjort alt for at ride Stormen af. — Forskellige lokale Spørgsmaal drøftedes, og Stilling toges dertil. Rudkøbing-Medlemmerne var mødt fuldtalligt, derimod var ingen fra Marstal til Stede.

— Søndag Formiddag samledes man til gemytligt Samvær.

M. F.

Nær og Fjærn.

Rettelse. I Nr. 33 optryktes de af Arbejdsløshedskassens Delegeretmøde vedtagne Lovændringer. Til § 10, 4. Stk. vedtoges et Underændringsforslag fra Aarhus, hvorved Tallet »6« skulde ændres til »3«. Denne Rettelse er ikke blevet foretaget i Referatet. Den vedtagne Ændring til § 10, 4. Stk. lyder saaledes: »I Stedet for første Punktum indsættes: »For mindre end 3 Dage af en Arbejdsløshedsperiode, regnet fra Arbejdsløshedens Anmeldelse, tilstaas ingen Understøttelse«.

Jubilæum. Den 1. Oktober er det 25 Aar siden Trykker LUDVIG OLSSON udlærtes i »Aalborg Stiftstidende«s Trykkeri i Aalborg, hvor han for Resten — fraregnet Militærtjenesten som Gardist — har været beskæftiget siden.

Olsson — populært »Laadvig« — beklæder nu Førstepladsen i Trykkeriet og er en interesseret Fagmand, der omfatter sit Arbejde med stor Interesse. Han er en sikker Deltager ved Afdelingens Generalforsamlinger og var med til at stifte den første socialdemokratiske Ungdomsforening, der fejrede sin 25 Aars Stiftelsesdag her i Aalborg den 13. September.

Olsson er en jovial Kollega, der altid er parat til en Spøg, og afholdt for sit gemytlige og ligefremme Væsen. Og det er kun faa Mennesker i Aalborg, der ikke kender den »store Trykker« fra »Stiftstidende«.

Vi ønsker den joviale Trykker hjærtelig til Lykke paa Jubilæumsdagen. Og der er sikkert mange, der følger Eksemplet.

Erstatning. Typograf SIMON GULLANDER, der under sit Arbejde hos P. Søndergaard har faaet højre Haand beskadiget i en Hurtigpresse, er af Arbejderforsikringsraadet tilkendt en Invaliditetserstatning af 3120 Kr. foruden Dagpenge, hvilket Beløb er udredet af Nordisk Ulykkesforsikring.

— Typograf LUCAS, der den 14. Avgust 1913 paa »Assens Amts Avis«s Trykkeri fik to Fingre kvæstet, er nu af Forsikringsraadet tilkendt en Erstatning af 980 Kr., der er udredet af Arbejdsgivernes Ulykkesforsikring.

Typografernes Sportsklub. Vintersæsonen er begyndt med Gymnastik for *Damer* hver Onsdag Aften Kl. 8½—9½ og Søndag Form. Kl. 10—11, for *Herrer* hver Onsdag Aften Kl. 9½—10½ og Søndag Form. Kl. 11—12 i Studenterforeningens Bygning, Vester Boulevard 6, hvor Indmeldelse af nye Medlemmer modtages.

Medlemmerne bedes erindre Generalforsamlingen paa Mandag Kl. 8 i Kafé »Christiansborg«.

Styrelsesmøder.

DEN KØBENHAVNSKE AFDELING.

Torsdag den 20. Avgust 1914.

Fra Hjælpekorpset paa Kalvebod Bastion forelaa Regnskab og Anmodning om Støtte. Under Hensyn til de øjeblikkelige Forhold ved-

toges det at henlægge Sagen. — Fra et Mæglingsudvalg forelaa Indberetning, hvorefter Mægling havde været forgæves. — I et herværende Dagblad havde man nægtet at betale Mødepenge ved Søndagsarbejdet. Der var begæret Mægling. K. B. foreslog Sagen henvist til Tarifnævnet, hvad man intet havde at erindre imod. — Et Tilfælde af Dobbeltarbejde undersøges. — Formanden redegjorde for Situationen. Der var om Understøttelsesforholdet sendt Cirkulære til Trykkerierne. Saavidt man kunde dømme efter de Kilder, der staar til Raadighed, var Situationen for København saaledes: Indkaldte til Sikringstjeneste ca. 120 = 5 %, arbejdsløse 391 = 16,8 %, Indskrænkningen af Arbejdstiden omfattede 475 Personer, hvilket omsat i arbejdsløse androg 120 = 5 %. I August 1912 var der 7 % arbejdsløse og i 1913 7,75 %. Som Situationen nu havde udviklet sig, var det paatrængende nødvendigt at yde Støtte til de ledige uden Understøttelse, af hvilke der i Afdelingen fandtes 66. Det var dog nødvendigt, at en saadan Understøttelse ydedes med en Del Begrænsninger, f. Eks. overfor gifte Hustruer, unge Piger under 18 Aar osv. Efter en Diskussion vedtoges det enstemmig til Generalforsamlingen at indstille et bestemt Forslag med Regler for Understøttelsen. — For Trykning af Udregnings-Tabellerne forelaa Regning. Sagen meddeles Generalforsamlingen. — Voldgiftsretten havde nu behandlet 4 af de 7 Sager. Der var afsagt Kendelse i Sagen om Blandingers Betaling, og Kendelsen gik os imod. — Der blev givet Administrationen fornøden Bemyndigelse til Medhjælp. — Nogle Laanesager og Sager om hvilende Ret bevilgedes.

Lørdag den 29. Avgust 1914.

Protokollen oplæstes op underskreves. — Efter Bemyndigelse havde Formanden tilbudt K. B. 500 Eksempl. af Udregnings-Tabellerne til Anskaffelsespris. — Formanden omtalte Situationen paa Arbejdsmarkedet. — Nogle Sager, hvorom der havde været forhandlet, var gledet i Orden. Toges til Efterretning. — Et Spørgsmaal om Forstaaelsen af en Værkstedsklubs Love besvaredes. — Efter Forhandling var man enedes om at afgøre en Sag ved frivillig Voldgift, og Repræsentanter valgtes. — Nogle Understøttelsesspørgsmaal afgjordes. — En Restancesag forhandledes. — En Anmodning om Landophold bevilgedes. — En Sygesag og nogle Laanesager afgjordes. — Formanden bragte derefter Styrelsen sin bedste Tak for godt Samarbejde og godt Kammeratskab, for hvilken Styrelsen kvitterede med tilsvarende Tak.

DANSK TYPOGRAF-FORBUND
BOGTRYKFAGETS ARBEJDSLØSHEDSKASSE

GL. KONGEVEJ 1 C[1].

Kontorerne er aabne for Ind- og Udbetalinger fra 1—3 samt Fredag og Lørdag Aften fra **5—6½**. Telefon **4331**.

Anvisningskontoret: Telefon 4331, før Kl. 9 Form. og efter 6 Aften gennem *Amager 1227y*. Telegramadr.: Typforbundet, Kbhvn.

Foreningsmeddelelser.

Ny Medlemmer.

København: Hjælpearb. Nina Gundel, Oda Pedersen, Olga Hansen, Christiane Schweiber, Astrid Pedersen, Asta Maas, Gudum Mikkelsen. Betty Christensen, Marie Christensen, Gunhild Petersen og Martha Wallin (arb. alle i Nationalbanken).

Aarhus, Viggo Jensen, udl. 12/9 14 hos Jørgen Wind, Ludvig Krebs, udl. 12/9 14 hos Jørgen Wind. Nykøbing F., Carl Johan Hansen, udl. 1/10 14 i Centraltrykkeriet.

Indvendinger mod Optagelsen maa ske inden 14 Dage fra Dato til vedk. Lokalafdel.

Tiltraadte.

København: 6979 Wøldike Andersen fra Ringsted (arbl.). 2610 Otto Andersen fra Rejse (arbl.). 1874 Niels Peter Brandt fra Aarhus (Politiken). 1066 Gregers F. G. Ertel fra Rejse (arbl.), 2698 Herman C. H. Hasløv fra Udl. (arbl.). 1174 Egil Jensen fra Udl. (Militær). 3066 Viggo Nielsen fra Rejse (arbl.).

Aalborg, 6125 Marius Olsen (arbl.) og 6393 A. Grønborg Sørensen (Venstrebladet). Aarhus, 6739 Jørgen Fischer (arbl.). Grenaa, 3831 Thorvald Eriksen (Grenaa Avis). Holbæk, 3921 Peter Balling (arbl.). Rønne, 3813 Ernst Kyhn (arbl.). Skanderborg, 3869 Chr. Madsen (arbl.), 3902 Robert M. Borg (arbl.) og 3851 E. Jensen (arbl.).

Fratraadte.

København: 6979 Wøldike Andersen til Udl. 3669 Chr. Edv. Jensen til Udl. 4023 Aage E. A. Jørgensen til Nakskov i Pl. 2524 Alfred Linck paa Rejse.

Aalborg, 3930 Vestergaard paa Rejse. Aarhus, 3825 Edvard Jensen til Skanderborg (arbl.) og 3798 Tycho Hansen til Grenaa i Pl. Løgstør, 6393 A. Grønborg Sørensen til Aalborg i Pl. Odense, 419 Carl Chr. Rasmussen til Kbhvn. (arbl.). Roskilde, 3813 Emil Kyhn til Rønne (arbl.). Skanderborg, 3913 J. H. Lindgren til Aarhus (arbl.). Thisted, 2592 Niels Peter Gudum til Silkeborg (arbl.).

T. S. **Den halvaarlige Generalforsamling** afholdes Mandag d. 28. Septbr. Kl. 8 i Kafé »Christiansborg«, Frederiksholms Kanal 8. STYRELSEN. (2 b)

Typografernes Sangforening.

Lørdag Kl. 8½ ordinær Generalforsamling i Kafé »Bispegaarden«, Nørregade 9. Dagsorden: 1. Beretning. 2. Valg af Formand og 2 Styrere. 3. Valg af Revisorer. 4. Eventuelt.

Efter Generalforsamlingen Sammenkomst i Anledning af et Sanger-Jubilæum. Spisning Kl. 9½. (1 G)

Typografernes Cykleklub.

Søndag: Ved Glyptoteket Kl. 10. (3z)

ANNONCER

Monoline-Sætter,

der ved Forretningsophævelse er bleven ledig, ønsker Plads snarest (helst i København). Billet mrkt. »169« bedes indlagt paa Ekspeditionskontoret.

C. Langsteds Skotøjsforretning,
Tagensvej 3.
Stort Lager af Hertz' Fodtøj. (75

Tysk Undervisning.
C. L. Skjoldbo, aut. Translatør,
Vølundsgade 29, 1.) (18)

Carl Erichsen,
Fagforretning for Bog- & Stentrykkerier samt Bogbinderier.
Telefon 2526. Løvstræde 6.
Lager af *Farve. Maskiner, Skrifter, Utensilier* og *Valsemasse.*
Etabl. af større og mindre Bogtrykkerier.
Kulante Betingelser. (10)

Brugte Maskiner.
Digeltrykpresser og **Hurtigpresser**, brugte, i god Stand, reparerede paa mit Værksted, sælges meget billigt under fuld Garanti. Stort Lager haves i Reglen.
(7) **Adolph Wulff.**

WILLIAM SIMMELKIÆR
SUNDHOLMSVEJ 67 (5)
SKRIFTSTØBERI GALVANOPLASTIK
ANNONCECLICHÉER XYLOGRAFI

Tandlæge Edv. Møller,
Købmagergade 30, 2.
udfører enhver Tandbehandling til smaa Priser. Samvittighedsfuldt Arbejde. Bedøvelse hele Dagen. Konsultationstid 10—3½, 6—7 Efterm. og 10½—12 Søndag. Telefon 8181. (114)

F. L. BIE A/S **Ny Østergade 9, København.**
— Telefon 8062. —
Samtlige Maskiner og Artikler for **Bogtrykkerier, Bogbinderier, Litho-Etablissementer, Klichéfabriker** og beslægtede Brancher.
Kulante Betingelser.
Stadigt stort Lager. (12)

PARITZ GOTTSCHALCK
KONGENS NYTORV 8 o o TELEFON 3378
Nye og brugte Maskiner haves paa Lager
Stort Lager af alle Utensilier. (15)

J. G. A. Eickhoff, Københ. V.

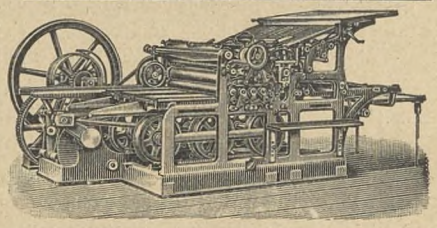

Fabrikation af Maskiner og Apparater for de grafiske Fag og Bogbinderi.
Dansk Arbejde.

Tandlæge Dyrlund-Smith,
St. Kongensgade 39, St.
Konsult.: 10—4 og 6—7, Sønd. 10—11.
Sygekassens Priskurant.
Telefon Central 6125. (6)

Ønsker De at sikre Deres Hustru og Børn en Sum, hvis De dør ung, eller Dem selv en Nødskilling til Støtte paa de gamle Dage, sker dette bedst ved at henvende Dem til **Arbejdernes Livsforsikring**, der i sin Afdeling med Lægeundersøgelse, som betales af Selskabet, er det billigste danske Folkeforsikrings-Selskab med ugentlige Præmier.

Konfirmationsforsikringer tegnes paa særlig fordelagtige Vilkaar, saaledes at den ugentlige Præmie **bortfalder** ved Forsørgerens Død **uden** Afkortning i Summen til Konfirmationen.

Alle Forsikringer er genforsikrede i Statsanstalten for Livsforsikring.

Ugentlige Præmier **fra 10 Øre.**

Forlang Oplysninger hos

ANTON JENSEN,
Thingvalla Allé 28, S
(79)

Redaktør: JUL. SCHRØDER, Kong Oscarsgade 9, 3 Kbhvn. Str. Ekspeditør: VIGGO CHRISTENSEN, Gl. Kongevej 1 C, 1. S Kbhvn. B
Abonnement gennem Postkontorerne: 1 Kr. pr. Kv. Annoncer: 15 Øre pr. Petitlinje. 26 Gange og derover Rabat.
Trykt hos F. E. BORDING (V. PETERSEN) København

TYPOGRAF-TIDENDE

ORGAN FOR DE TYPOGRAFISKE ARBEJDERES INTERESSER

NUMER 39 KØBENHAVN DEN 2. OKTOBER 1914 XLI AARGANG

Bogtrykfagets Arbejdsløshedskasse.

Begrundet i Arbejdsløshedsinspektoratets Krav om forskellige Oplysninger til Brug for Arbejdet under de ekstraordinære Forhold, anmodes d'Hrr. Lokalformænd i Overensstemmelse med det udsendte Cirkulære om at fremskynde Afslutningen af Kvartalsregnskabet og indsende det *snarest muligt*, helst senest den 8. Oktober.

København, den 30. Septbr. 1914. HOVEDBESTYRELSEN.

Dansk Typograf-Forbunds Københavns Afdeling

(Sættere, Trykkere, Stereotypører, mdl. og kvl. Hjælpearb.)

afholder

ekstraordinær Generalforsamling

Søndag den 4. Oktober Kl. 11 Form.

i Folkets Hus, Enghavevej 40, Festsalen.

Dagsorden: 1. Situationen. 2. Forslag om at lade den nuværende Styrelse fungere videre til Foraarsgeneralforsamlingen.

Efter Fællesgeneralforsamlingen afholder Underafdelingerne ekstra Generalforsamlinger. STYRELSEN.

Sætternes Underafdeling

(Den typografiske Forening)

afholder

ekstraordinær Generalforsamling

Søndag den 4. Oktober (efter Fællesgeneralforsamlingen)

i Folkets Hus, Enghavevej 40, Festsalen.

Dagsorden: 1. Opstilling event. Valg af 4 Medlemmer til Forbundsstyrelsen. 2. Event. Styrelsesvalg. STYRELSEN.

Trykkernes Underafdeling

(Den typ. Trykkerforening)

afholder

ekstraordinær Generalforsamling

Søndag den 4. Oktober (efter Fællesgeneralforsamlingen)

i Folkets Hus, Enghavevej 40, Sidelokalerne.

Dagsorden: 1. Opstilling event. Valg af 2 Medlemmer til Forbundsstyrelsen. 2. Event. Styrelsesvalg. STYRELSEN.

Kvindernes Underafdeling

(De kvindelige Trykkeriarb.s Fagforening)

afholder

ekstraordinær Generalforsamling

Søndag den 4. Oktober (efter Fællesgeneralforsamlingen)

i Folkets Hus, Enghavevej 40, St. til Gaden.

Dagsorden: 1. Opstilling event. Valg af 1 Medlem til Forbundsstyrelsen. 2. Event. Styrelsesvalg. STYRELSEN.

Forbundsstyrelsesvalget.

I denne Uge er udsendt Stemmesedler til Valg af Forbundsstyrelsesmedlemmer i Provinserne. Følgende Medlemmer er indstillede:

Aalborg: JOHAN GERDT. Aarhus: N. MORTENSEN. Horsens: TH. JØRGENSEN. Kolding: Karl Sørensen. Odense: P. WELBLUND og P. Bondesen. Næstved: L. CHRISTIANSEN. Rønne: C. M. BLOMBERG. Slagelse: R. P. Jensen. Nakskov: LUDV. KRAGH.

De fremhævede Navne er Medlemmer af den afgaaende Forbundsstyrelse.

Der skal vælges 3 Medlemmer med Bopæl i Jylland, 1 med Bopæl paa Fyn, 2 med Bopæl paa Bornholm—Sjælland og 1 Medlem med Bopæl paa Lolland-Falster.

Stemmesedlerne skal være indsendt til Lokalformanden *den 16. Oktober*. Resultatet af Afstemningen indsendes af Lokalformanden til Forretningsudvalget senest den 18. Oktober.

København, den 29. Septbr. 1914. FORRETNINGSUDVALGET.

Voldgiftsretten i København.

I Voldgiftsrettens Møde Mandag den 21. September 1914 er i Sag Nr. 4/1914: *Dansk Typograf-Forbund* mod *Københavns Bogtrykkerforening* afsagt følgende Dom:

I den fra den 1. Januar 1914 gældende Tarifs § 1 er følgende fastsat:

»Arbejdstiden er 8 Timer daglig indenfor Tidsrummet »Kl. 7 Morgen til Kl. 7 Aften, saaledes at naar f. Eks. »Arbejdet begynder Kl. 7, skal det ende senest Kl. 6 »o. s. v. Middagstiden skal, hvor ikke gennemgaaende »Arbejdstid finder Sted, vare 2 Timer og Frokost 1/2 »Time.

»Gennemgaaende Arbejdstid er ligeledes 8 Timer dag»lig, heri *ikke* indbefattet Spisetider, og slutter senest »Kl. 5.

»Ønsker Principalen Arbejde i flere Hold eller For»læggelse af Arbejdstiden for en eller flere Arbejdere, »skal det ske for mindst 6 Dage ad Gangen og saa vidt »muligt med 2 Dages Varsel.

»Betalingen for saadan Arbejdstidsforlæggelse ydes som »Tillæg til vedkommende Arbejders ordinære Ugeløn eller »Akkordfortjeneste og bliver for Maskinsættere, Blad»sættere, Bog- og Akcidenssættere, -Trykkere, -Stereo»typører samt kvindelige og mandlige Trykkeriarbejdere »at beregne i pCt. af paagældende Branches Minimalløn »saaledes, at naar Arbejdstiden kommer til at slutte senest »Kl. 10, bliver Tillæget = 5 pCt. af Minimallønnen, »slutter Arbejdstiden senest Kl. 11 = 10 pCt. af Mini»mallønnen, senest Kl. 12 = 15 pCt., senest Kl. 12 1/2 »= 20 pCt., senest Kl. 1 = 25 pCt. o. s. fr., indtil »højst 50 pCt. af Minimallønnen«.

Det er derhos bestemt, at: »Ved Forlæggelse af Arbejdstiden skal denne være gennemgaaende«.

Paragrafen findes i et Afsnit, der er overskrevet »Fællesbestemmelser«, hvorunder staar: »Undtagelser herfra findes under Specialafsnittene«.

I Afsnittet angaaende Dagbladssættere findes § 41 saalydende:

»*Minimallønnen* er 30 Kr. ugentlig for Arbejde, som »finder Sted mellem Kl. 7 Morgen og Kl. 8 Aften for »Blade, der udkommer i Dagens Løb, og mellem Kl. 8 »Morgen og 9 Aften for Blade, der udkommer næste Dag«

og i Afsnittet om Maskinsættere § 75 saalydende:

»*Den ordinære Arbejdstid* om Dagen er 8 Timer indenfor »Tidsrummet fra Kl. 7 Morgen til Kl. 8 Aften, og om »Natten 7 Timer. Slutter Arbejdstiden senere end Kl. 2 »Nat, da 6½ Time«.

I Anledning af en mellem Organisationerne opstaaet Tvist er de enedes om at forelægge Voldgiftsretten følgende Spørgsmaal:

»Skal for Maskinsættere og Dagladssættere gennem»gaaende Arbejdstid udover Kl. 5 og indtil Kl. 8 og 9 »for Dagbladssættere og Kl. 8 for Maskinsættere betales »med Tillæg efter Forlægningsparagrafen?«

Dansk Typograf-Forbund hævder, at de nævnte 2 Paragrafer, der for Dagbladssættere og Maskinsættere gør Afvigelser fra den for alle andre Arbejdsgrupper indenfor Faget gældende Regel, at Arbejdstiden kun kan lægges mellem Kl. 7 Morgen og Kl. 7 Aften, ogsaa kun *for saa vidt* er at betragte som Undtagelser, men ikke indeholder nogen Afvigelse fra den i Fællesbestemmelserne § 1, 2. Stk. udtalte almindelige Regel, at gennemgaaende Arbejdstid skal slutte senest Kl. 5, saaledes at der for Arbejde derudover maa betales efter Paragrafens Regler om Arbejdstidsforlæggelse. I Henhold hertil paastaar Forbundet, at for Maskinsættere og Dagbladssættere skal gennemgaaende Arbejdstid udover Kl. 5 betales med saadant Tillæg, saa at der altsaa ydes 5 pCt. af Minimallønnen, selv om Arbejdstiden ikke strækker sig udover henholdsvis Kl. 8 eller Kl. 9.

Københavns Bogtrykkerforening gør gældende, at § 41 og § 75 netop er Afvigelser, ikke alene fra den ovennævnte Regel om Arbejdstid fra Kl. 7 til Kl. 7, men i det hele taget fra Fællesbestemmelserne, saaledes altsaa, at en Maskinsætter kan beskæftiges ved gennemgaaende Arbejde til Kl. 8 og en Dagbladssætter til Kl. 8 eller 9 uden at have Krav paa det i § 1 omhandlede Tillæg for forlagt Arbejdstid.

Københavns Bogtrykkerforening har i saa Henseende nærmere anført, at §§ 41 og 75 kun betegner samme Undtagelser, som tidligere gjaldt i Følge den fra den 1. Januar 1914 ophævede Tarifs §§ 38 og 48, og at den eneste Forandring, der i saa Henseeude er sket ved den nye Tarif, er den, at man i Stedet for Satser, fastsatte i de særlige Paragrafer, har fastsat Tillæg, beregnede i pCt. af Branchernes Minimalløn, saaledes at man nu vel i § 1 maa søge Reglen om forlagt Arbejdstid ogsaa for Dagbladssættere og Maskinsættere, hvis Forlæggelsen gaar udover Kl. 8 eller Kl. 9, men derimod maa betragte §§ 41 og 75 som indeholdende Reglerne for de nævnte Gruppers Arbejdstid og Betaling, naar Arbejdstiden ikke forlægges udover de ovennævnte Klokkeslet.

Retten maa nu med Bogtrykkerforeningen antage, at det ikke er tilsigtet under den nye Tarif at anvende en anden Beregning for Tiden mellem Kl. 5 og Kl. 8, henholdsvis Kl. 9, end den, der er fulgt under den gamle Tarif. De fremkomne Oplysninger tyder endvidere bestemt hen paa, at der under den gamle Tarif ikke har været betalt Forlægningstillæg for Tiden inden Kl. 8, henholdsvis Kl. 9, og da der endelig i den nye Tarifs Fællesbestemmelser udtrykkeligt staar: »Undtagelser herfra findes under Specialafsnittene«, maa det paahvile Dansk Typograf-Forbund at bevise sit af Københavns Bogtrykkerforening benægtede Anbringende om, at § 41 og § 75 kun indeholder Afvigelser fra § 1, 1. Stk., og ikke tillige fra § 1, 2. Stk., og dette Bevis har Forbundet ikke ført.

Herefter dømmer Retten:

Gennemgaaende Arbejdstid udover Kl. 5 og indtil Kl. 8 og Kl. 9 for Dagbladssættere og Kl. 8 for Maskinsættere skal ikke betales med Tillæg efter Forlægningsparagrafen.

POUL HANSEN.

RECHNAGEL.

Underholdning for de Arbejdsløse.

Arbejdsløse Medlemmer af Københavns Afdeling med nærmeste Paarørende indbydes til en Eftermiddagsunderholdning for Fagets Arbejdsløse, som afholdes *Onsdag den 7. Oktbr. Kl. 3 Eftm. i Rømersgade 22, Festsalen.*

Hr. Skuespiller, Mag. EM. LARSEN og Skuespillerparret Hr. og Fru BROCHORST samt et 10 Mands Orkester har lovet velvillig Assistance.

De tekniske Skoler.

Vi nærmer os nu den Tid, hvor Aftenskoleundervisningen begynder i de tekniske Skoler, og jeg vil gærne gennem nærværende anmode ærede Kolleger rundt i Provinsen, men specielt i Aarhus, animere Lærlingene til at søge den tekniske Skole og at faa Indskrivningen besørget saa betids, at alle Eleverne kan faa begyndt samtidig. Der er her i Byen og mulig ogsaa andre Steder en særlig Tendens til at faa Indskrivningen trukket i Langdrag — en Skavank, som er til Gene for saavel Lærere som Elever. Det gælder her som i mange andre Forhold, at »godt begyndt er halvt fuldendt«, og det giver ogsaa Eleverne større Lyst og mere Respekt for Arbejdet, naar de ser, der er Præcision, og at den ene ikke nyder Fortrin for den anden.

Vil denne Skolesag venligsindede Kolleger give Skolen indirekte Støtte ved at samtale med Lærlingene om det her paapegede og paa øvrige Omraader være vejledende for de unge Mennesker, er jeg forvisset om, at den Forstaaelse af Sagen, som enkelte Lærlinge endnu mangler, kan erhværves ad denne Vej.

— — —

At Meningerne om den tekniske Skolesag *ikke* skulde være *delte*, kan man næppe forlange, men rene *Vrangbilleder bør i Sagens Interesse ikke taales*, hvad enten disse fremtræder som Kritik eller underbygges af andre Aarsager, og jeg finder her Anledning til at anholde noget i nævnte Retning.

»Dansk Provinsbogtrykkerforening« har den 2. Avgust d. A. haft Generalforsamling i Fredericia, og her har — som er ganske naturligt og betimeligt — ogsaa Bogtrykkerlærlingenes Undervisning i de tekniske Skoler været til Debat.

Jeg citerer af »Bogtrykkerbladet« (Nr. 47, 19. Avgust d. A.):

»Dernæst indledede Bogtr. P. BUSCH, Aarhus, Spørgsmaalet om Bogtrykkerlærlinges Undervisning i de tekniske Skoler.

Under den paafølgende Diskussion oplystes det, at man i Aarhus var naaet hen til at faa etableret et Trykkeri paa teknisk Skole. Staten havde ydet et Bidrag dertil af 1200 Kr., medens et lige saa stort Beløb var tilvejebragt blandt Fagets Udøvere i Aarhus. Efter *Indlederens* Opfattelse var dette Materiel dog ikke tilstrækkeligt, og *desuden var det vanskeligt at faa passende Lærerkræfter; hvilket ogsaa skønnedes deraf, at der af det i Byen værende Lærlingeantal kun var ⅓ interesseret i Undervisningen**. Der maatte mere pædagogisk Uddannelse til hos dem, der skal undervise de unge, mente Taleren.«

Det her af mig fremhævede lader i Hoved*hensigten* intet tilbage i Tydelighed.

Kun havde det været ønskeligt, om den her nævnte »*Tredjedel af interesserede i Undervisningen*« havde været lidt mere *forstaaelig*, rent talmæssig set. Men Grundtallet, hvorfra Brøken udledes, er muligvis tilfældig »faldet ud« af Hr. Busch's Tankegang.

Den tekniske Skole her er ikke tjent med at blive stillet i et *skævt* Lys paa Grund af Hr. Buch's letsindige Omgang med Tal, og for at *den mystiske* »*Tredjedel*« ikke skal spille en altfor fantasifuld Rolle, skal jeg fremkomme med en faktisk Oplysning.

I de 3 Vintre, jeg har haft den Ære at medvirke ved Skolen, har Halvaaret 1. Oktober 1913—31. Marts 1914 haft det laveste Elevantal for vort Fags Vedkommende (nogle af Aarsagerne kan jeg maaske finde mig foranlediget til at berøre i en senere Artikel), og jeg skal derfor — til særlig Begunstigelse for Hr. Busch — redegøre for dette Halvaar.

* Udhævelsen af mig.

Fort.

Lærlingeantallet i Bogtrykfaget i Aarhus var den 1. Oktober 1913 **ca. 57.**

Af disse 57 blev i Oktober Kvartal (i Kvartalets Begyndelse) indskrevet i Skolen **45** og i Januar Kvartal **41** Elever, men hertil kommer, at der sker Forskydninger, idet ny tiltrædende Lærlinge i Faget ofte indskrives henholdsvis i Begyndelsen af November og Februar Maaned, medens enkelte (hvilket sjældnere sker) paa Grund af udstaaet Læretid kan gaa ud efter en eller to Tredjedeles Forløb af et Kvartal.

I hvilken Belysning man *nu* vil se Hr. Busch's Tal, maa overlades til Læserne.

At Hr. Busch's er i Besiddelse af et særegent grotesk Lune er velkendt blandt Fagfæller her i Byen, og det maa ogsaa være noget i den Retning, som har faaet den ærede Indsender til at kæde ovennævnte »Tredjedel« sammen med et ganske velrettet, men muligvis mindre vellykket *Spark* til Skolens Faglærere, der jo faktisk fremstilles som umulige.

Imidlertid er det for mig ikke Personerne, men *Sagen* det gælder, Lærerne bevarer forhaabentlig deres Sindsro og tilgiver Hr. Busch den lille »Morsomhed«.

Den Tanke, at en *Fag*lærer, der i Vinterhalvaaret giver *Fagets* Lærlinge *faglige* Forklaringer *fra 4—6 Timer ugentlig* (Eleverne deles i Hold og hvert Hold faar 2 Timer Fagundervisning ugentlig) først skal erhværve sig *Skolelærer*eksamen, eller dog *særlig pædagogisk Uddannelse*, vil sikkert blive lovlig kostbar for de tekniske Skoler at faa realiseret, særlig fordi den Enkelte næppe forpligtningsmæssig *forud* lader sig binde til Skolen som Lærer for flere Aar.

At den tekniske Skolesag er vidtrækkende og igennem en meget lang Aarrække har været til Gavn for mange unge Mennesker, er uomtvistelig, og da De, Hr. Busch, røber en ganske *særegen Interesse* for Sagen (hvilket ogsaa fremgaar af, at De har været Indleder i et saa vigtigt Spørgsmaal), kunde jeg meget ønske, om De vil besvare mig følgende:

Hvorledes og i hvilken Udstrækning har De *undersøgt* Forholdene ved herværende tekniske Skole eller de tekniske Skoler i Almindelighed?

Har De en eneste Gang besøgt Skolen her for at erfare, paa hvilken Maade Undervisningen foregaar?

Har De selv gjort, hvad De kunde, for at animere *Deres* Lærlinge til at søge Skolen?

Aarhus, i September 1914. P. CHRISTIANSEN.

Bladsætterklubben.

Paa Grund af Afdelingens Generalforsamlinger Søndag den 4. Oktober er Bladsætterklubbens Generalforsamling udsat til den 18. Oktober. STYRELSEN.

Forbundsstyrelsesvalget.

I.

Ved Generalforsamlingen i Aarhus Lokalafdeling den 25. ds. vedtoges det at genopstille N. MORTENSEN som Kandidat til Forbundsstyrelsen. N. Mortensen er en i vide Kredse kendt og velanskrevet Kollega, der gennem en Aarrække har gjort et stort og dygtigt Arbejde for vor Forening, hvorfor hans Genvalg paa det bedste anbefales.

Aarhus, i Septbr. 1914. E.

II.

Slagelse Lokalafdeling vedtog paa en ret talrigt besøgt Generalforsamling Søndag den 26. Septbr. at opstille Typograf R. P. JENSEN som Kandidat til det forestaaende Valg til Forbundsstyrelsen.

Det er 3. Gang, Slagelse Lokalafdeling opstiller R. P. JENSEN, hvilkef bedre end mange Lovord beviser, at han igennem de mange Aar har bevaret sine Kollegers fulde Tillid.

Vi tager da heller ikke i Betragtning atter denne Gang at opfordre Kollegerne Landet over til at stemme paa R. P. JENSEN.

Dansk Typ.-Forbund vil i ham faa et udmærket Bestyrelsesmedlem, som sikkert vil kunne udføre et godt Arbejde for Forbundets og Medlemmernes Interesser.

Med disse faa Ord anbefaler vi Medlemmerne Landet over at stemme paa R. P. JENSEN.

Slagelse, den 28. Septbr. 1914. SLAGELSE LOKALAFDELING.

III.

Paa en ekstraordinær Generalforsamling i Horsens Lokalafdeling den 23. Septbr. 1914 vedtoges med Akklamation at genopstille

Theodor Jørgensen

til det forestaaende Forbundsstyrelsesvalg. Naar en saadan Beslutning vedtoges enstemmig, saa var det i Erkendelse af Th. Jørgensens store Arbejdsevne og Interesse for Organisationen. Han har de sidste 3 Aar siddet inde med et Mandat som Forbundsstyrelsesmedlem, og ingen var i Tvivl om andet, end at dette var i de rette Hænder til Gavn for Dansk Typ.-Forbund. Vi staar nu foran en Revision af Provinstypografernes Tarif, har lige skiftet Forretningsfører, og det vilde derfor være uheldigt, om vi ogsaa fik en ny Forbundsstyrelse paa det nuværende Tidspunkt. Th. Jørgensen har i de tre forløbne Aar sat sig saadan ind i Organisationen, at han vil være Provinsianerne en udmærket Mand under de foreliggende vanskelige Forhold. At hans Arbejdsevne ogsaa udnyttes i den By, hvor han arbejder, bevises derved, at han er Formand for Arbejdernes Fællesorganisation og Medlem af Horsens Byraad. — **Stem paa Theodor Jørgensen.**

For Horsens Lokalafdeling:

J. CHR. JULIUSSEN. CHR. NIELSEN. J. C. JENSEN.

Typografernes Sportsklub.

Gymnastik.

SIDSTE Nr. af »Typ.-Tid.« indeholdt en Meddelelse om, at Typografernes Sportsklubs Vintersæson begynder nu. Ja, netop, det maatte da være noget for os, skulde jeg mene. Vi, som staar indelukket paa Værksteder uden nogen særlig Motion, vi maatte da netop gøre Brug af dette Tilbud, som Sportsklubben giver, for en ganske billig Penge at faa Legemet bragt i Funktion ved rationel Motionsgymnastik. Men vi maa ikke give efter for vor Magelighed, — tænke det, kan være rigtig nok, sige til sig selv, ja, det skulde jeg gøre — og saa lade det blive derved. Nej, det bør gaa op for os alle, at vi gør os selv en Bjørnetjeneste ved at give efter for vor Magelighed.

Saa længe man lever og ikke har nogen Sygdom, der absolut forhindrer en i at gøre Motion, bør man sørge for at vedligeholde sin Evne til at bruge Kroppen saa længe som muligt; thi ogsaa de aandelige Evner nyder godt af, at Kroppen er rask og rørig, men altfor mange vender det døve Øre til saadan Tale. Hvis de 30-, 40- og 50-aarige vidste, hvor meget den legemlige Motion bidrager til at forhale Alderdommens Indtræden, ja, saa vilde de i langt højere Grad melde sig under Gymnastikens Faner, end Tilfældet er nu. Men ogsaa paa dette Omraade gælder det i høj Grad, at man er sin egen Lykkes Smed.

— — —

Typografernes Sportsklubs Øvelser finder Sted i Studenterforeningens Gymnastiksal, Vester Boulevard 6. Herreholdet: Onsdag Kl. 9 og Søndag Kl. 11—12. Dameholdet: Onsdag Kl. 8½ og Søndag Kl. 10—11. Indmeldelser modtages ved Øvelserne og hos Kassereren, A. Andreasen, Vølundsgade 3 4, hos hvem alle Oplysninger faas. B.

Nær og Fjærn.

Fra Fællesorganisationen er der kommet Meddelelse om, at Centralkomiteen af 1914 paabegynder sin Bespisning for *enligstillede arbejdsløse Mødre med Børn.*

Kvinder, som ønsker at komme i Betragtning ved denne Bespisning, kan afhente Skemaer paa Forbundskontoret.

HENRIETTE CRONE.

Trykkerklubben i Aarhus, der har bestaaet i 2 Maaneder, kan glæde sig ved en god Tilgang, idet den nu tæller 18 Medlemmer af Byens 23 Trykkere.

Medlemsmøde afholdes Fredag den 2. Oktober, og alle bør møde, da der er vigtige Sager paa Dagsordenen. L. I.

Biblioteket er aabent hver Mandag og Torsdag fra 7½—8½. Gratis Bogudlaan.

Trykkernes Begravelseskasse. Kontingentet for Juli Kvartal og eventuelle Restancer bedes i den kommende Uge betalt til Anthon Jensen.

Jubilæum. Vor Kollega i »Fyens Stiftsbogtrykkeri«, H. C. PETERSEN (populær kaldet Svendborg-Petersen) fejrede den 1. Oktober sit 50-Aars Jubilæum som Svend. Petersen har lært i Svendborg i Assams Bogtrykkeri.

Forretningsudvalgsmøder.

Onsdag den 24. Juni 1914.

1. Delegeretmødets Dagsorden blev gennemgaaet, og de forskellige Lovændringer diskuteredes.

2. Foranlediget ved Udstillingsbesøg i Leipzig, hvortil der af Handelsministeriet var bevilget Forbundet 200 Kr., vedtoges det at lade denne Sum tilflyde Fællesudflugten.

Tirsdag den 28. Juli 1914.

1. Fra det tyske Forbund var indløbet Protest mod de danske Avtoriteters Forlangende om at have mindst 30 Kr. i Behold for at kunne rejse her i Landet. — Var besvaret med Henvisning til Skrivelse til Indenrigsministeriet.

2. Skrivelse fra den tidligere omskrevne Tegnelærer med Redegørelse for, hvorfor han ønsker Forbundets Anbefaling som Uddannelse af Tegnelærere. — Med fornødne Bemærkninger om, i hvilken Retning Uddannelsen bør gaa, tiltrædes Anbefalingen.

3. Fagmøde var afholdt i Sorø, hvor Forretningsføreren havde været til Stede.

4. De samv. Fagforbund havde udskrevet 50 Øre pr. heltbet. Medlem til Frihavnskonflikten og senere 10 Øre pr. Uge til Bogbinderkonflikten. — Til Efterretning.

5. De samv. Fagforbund havde tilsendt Forslag til Regler ang. Indgaaelse af Overenskomster i kooperative Foretagender. — Tiltrædes

6. Forskellige Sager i Anledning af Delegeretmødet drøftedes. Angaaende Arbejdsanvisningen besluttedes det at foreslaa Delegeretmødet at bibeholde den nuværende Ordning.

Tirsdag den 11. Avgust 1914.

1. Meddelelse gaves om Forhandlinger med K. B. i Anledning af den forhaandenværende Situation. Da man stod overfor Muligheden af et større Antal Opsigelser, havde K. B. henstillet, at Arbejdstiden reduceredes, hvilket var tiltraadt. Ang. Understøttelse var der fra Arbejdsløshedsinspektoratets Side sanktioneret, at Bestemmelsen om de 6 Dage suspenderedes. — Under de forhaandenværende Forhold besluttedes det foreløbig at udbetale Understøttelse til saadanne, som kun arbejder i Halvdelen af den normale Arbejdstid. Den Gruppe af Arbejdere, som ikke er ledige, og som arbejder delvis, skal under de forskellige Ordninger, som træffes, betale Kontingent.

For den smukke Deltagelse, der udvistes ved Typograf Sophus Løvgreens Bisættelse, især af Styrelsen for Typografernes Stiftelse, Bianco Lunos og Forlagstrykkeriets Personaler, af Kolleger og Venner samt Husfæller i Typografernes gamle Stiftelse, takkes paa det hjærteligste. DE EFTERLADTE.

DANSK TYPOGRAF-FORBUND
BOGTRYKFAGETS ARBEJDSLØSHEDSKASSE
GL. KONGEVEJ 1 C[1].

Kontorerne er aabne for Ind- og Udbetalinger fra 1—3 samt Fredag og Lørdag Aften fra **5—6½**. Telefon **4331**.

Anvisningskontoret: Telefon 4331, før Kl. 9 Form. og efter 6 Aften gennem *Amager 1227y*. Telegramadr.: Typforbundet, Kbhvn.

Biblioteket er aabent hver Mandag og Torsdag fra 7½—8½. Gratis Bogudlaan.

Foreningsmeddelelser.

Lægerne.

Fra den 16. Oktober er Dr. V. Harsløf flyttet til Kirkevej Nr. 11, Brønshøj.

Ny Medlemmer.

København: Sætterlærl. Aage Georg Daniel Jensen (Axelholm). 1912 Martin Nielsens Hustru Maria Charlotte.

Hobro, Peter Jørgensen, udl. i Ekspres-trykkeriet 1/10 14.

Indvendinger mod Optagelsen maa ske inden 14 Dage fra Dato til vedk. Lokalafdel.

Tiltraadte.

København: 2535 Carl V. Christiansen fra Rejse (Militær). 6482 Axel Viggo Juul fra Odense (arbl.). 4023 Aage A. E. Jørgensen fra Nakskov (arbl.). 1886 Henry Mortensen fra Udl. (Amerikabaad). 6815 Vald. Chr. Petersen fra Rejse (arbl.).

Aalborg, 6876 Lars Pedersen (Jul. Nielsen). Aarhus, 738 Svend Søborg (Moosdorff) og 3896 Chr. Petersen (arbl.). Faaborg, 2524 Alfred Linch (Alstrøm). Grenaa, 3798 Thycho Hansen (Djursland) og 3927 Eyolf Jacobsen (Grenaa Folketidende). Kallundborg, 213 Laur. Viggo Larsen (arbl.). Silkeborg, 2592 N. P. Gudum (arbl.), 3930 R. E. Vestergaard (arbl.) og 3773 Aage Dalgaard (arbl.). Slagelse, 3899 Marius P. W. Abrahamsen (arbl.).

Fratraadte.

København: 770 Steindør Gunnarson til Udl. 6641 Marius Nielsen paa Rejse. 6876 Lars Pedersen til Aalborg i Pl. 866 Thorvald Th. E. Petersen til Aarhus i Pl. 738 Svend Søborg til Aarhus i Pl.

Esbjerg, 4407 L. H. Axen.

Trykkeriarbejd.s Brancheklub.

Indbetaling af Kontingent finder Sted Lørdag den 3. Oktober Kl. 8½ i Holbergsgade 26. STYRELSEN.

Typografernes Sangforening.

Fredag Kl. 8½ Sangøvelse i Kafé »Bispegaarden«, Nørregade 9. (1 H)

Typografernes Cykleklub.

Søndag: Styrelsesmøde. Generalforsamling den 25. Oktober. (3 æ)

ANNONCER

Sætter-Trykker,

dygtig, selvst. arb., søger anden Plads. Billet mrkt. »170« modtager Ekspeditionskont.

En flink Sætter-Trykker

til Akcidensarbejde kan faa Plads fra 10. Oktober i **A. Rasmussens Bogtrykkeri,** Ringkøbing. (171)

Kompagnon. Dygtig, ædruelig **Sætter-Trykker**, som kan indskyde 12 à 1500 Kr., optages som Kompagnon i middelstort Trykkeri. Billet mrkt. »174« modt. Ekspeditionskontoret.

Kompagnon.

Dygtig, energisk yngre **Trykker**, der kan paatage sig Ledelsen af et mellemstort københavnsk Bogtrykkeris Trykkerafdeling, og som vil indskyde ca. 5000 Kr. mod betryggende Sikkerhed, søges som Deltager. Billet mrkt. »A. B.« modtager Annonce-Bureauets »*Det 20. Aarhundrede*«, Frederiksberggade 26, København. (173)

Tandlæge Edv. Møller,
Købmagergade 30, 2.

udfører enhver Tandbehandling til smaa Priser. Samvittighedsfuldt Arbejde. Bedøvelse hele Dagen. Konsultationstid 10—3½, 6—7 Efterm. og 10½—12 Søndag. Telefon 8181. (114)

Hotel „Union“, Viktoriagade 2 & 4, Hj. af Vesterbrogade *(bedste Spisested i København)* anbefaler ny monterede elegante Værelser à Kr. 1.25. Telefon 4092. (9)

F. L. BIE A/S Ny Østergade 9, København.
— Telefon 8062. —

Samtlige Maskiner og Artikler for **Bogtrykkerier, Bogbinderier, Litho-Etablissementer, Klichéfabriker** og beslægtede Brancher.

Kulante Betingelser.

Stadigt stort Lager. (12)

PARITZ GOTTSCHALCK
KONGENS NYTORV 8 o o TELEFON 3378
Nye og brugte Maskiner haves paa Lager
Stort Lager af alle Utensilier. (15)

Sadolins Farver
Dansk Fabrik for Trykfarver.
A/S. Sadolin & Holmblad & Co.s Eftf.
HOLMBLADSGADE 52, KØBENHAVN S.
Telefon Amager 555. (15)

Tandlæge Dyrlund-Smith,
St. Kongensgade 39, St.
Konsult.: 10—4 og 6—7, Sønd. 10—11.
Sygekassens Priskurant.
Telefon Central 6125. (6)

Arbejdernes Livsforsikring tegner Livsforsikring med eller uden Udbetaling i levende Live. — **Konfirmationsforsikring** tegnes paa særlig fordelagtige Vilkaar **med Præmiefrihed ved Forsørgerens Død.** — Arbejdernes Livsforsikring er i sin Afdeling med Lægeundersøgelse **betydelig billigere end andre Selskaber** med ugenlige Præmier, ligesom alle Forsikringer er genforsikrede i Statsanstalten. — **Restancefrist under Arbejdsløshed eller anden uforskyldt Aarsag.** — Ugenl. Opkrævn. sammen med Foreningskontingentet. — Forlang Oplysning hos ANTON JENSEN, Thingvalla Allé 28, S (57)

Landbrugslotteriet
bortspiller halvaarlig 25,000 Gevinster til
Værdi 1 Million 132,670 Kr.
1ste Klasse:
1/1 **Lod Kr. 1,20.** 1/2 **Lod 70 Øre.** (172)

Redaktør: JUL. SCHRØDER, Kong Oscarsgade 9, Kbhvn. Str. Ekspeditør: VIGGO CHRISTENSEN, Gl. Kongevej 1 C, 1. S. Kbhvn. B
Abonnement gennem Postkontorerne: 1 Kr. pr. Kv. Annoncer: 15 Øre pr. Petitlinje. 26 Gange og derover Rabat.
Trykt hos F. E. BORDING (V. PETERSEN) København.

TYPOGRAF-TIDENDE

ORGAN FOR DE TYPOGRAFISKE ARBEJDERES INTERESSER

NUMER 40 KØBENHAVN DEN 9. OKTOBER 1914 XLI AARGANG

GENNEM en lang Aarrække har Typograferne ved frivillige Bidrag ved Juletid ydet deres Arbejdsløse og Syge, Enker efter Typografer eller Kolleger, som paa Grund af Sygdom og Arbejdsløshed er kommen tilbage i økonomisk Henseende, en hjælpende Haand.

I Aar, hvor den europæiske Krig i høj Grad har lammet vort Fag, vil Juleuddelingen være dobbelt paakrævet, idet Arbejdsløsheden allerede er dobbelt saa stor og meget mere haabløs end sædvanlig. Særlig opfordrer vi de Kolleger, der ikke er bleven berørte af Krisen ved Arbejdsløshed eller Indskrænkning i Arbejdstiden, efter Evne at yde et større Bidrag end sædvanligt.

Da Nøden i Aar er ekstraordinær stor, fremkommer Forretningsudvalgets Opfordring 4 Uger tidligere end sædvanlig i det Haab, at man ogsaa derved bidrager til at gøre Indsamlingen større.

Vi opfordrer indtrængende Kollegerne til at paabegynde Juleindsamlingen og under Hensyn til den ekstraordinære Nød gøre den større end sædvanlig, thi der er haardt Brug for den.

FORRETNINGSUDVALGET.

Voldgiftsretten i København.

I Voldgiftsrettens Møde Mandag den 21. September 1914 er i Sag Nr. 5/1914: *Dansk Typograf-Forbund* mod *Københavns Bogtrykkerforening* afsagt følgende Dom:

I den fra 1. Januar 1914 gældende Tarifs § 103 er det fastsat, at

Den laveste Fastløn er for Trykkere

under 21 Aar..... 27 Kr.
mellem 21—24 Aar ..... 28 »
over 24 Aar..... 29 »

og i § 104 er det bl. a. bestemt, at »Trykkere, der paatager sig Pasningen af 2 Hurtigpresser, ydes et Tillæg af 7 Kr. ugentlig«, hvorhos det i Paragrafen, som ogsaa omhandler samtidig Pasning af visse andre Maskiner under et, hedder: . . . »saaledes at Mindstelønnen for de specificerede Arbejder bliver Minimallønnen med vedføjede Tillæg«.

Med Hensyn til en mellem Organisationerne opstaaet Tvist er de enedes om til Voldgiftsrettens Afgørelse at stille følgende Spørgsmaal:

»Skal Tillæget for forlagt Arbejdstid for en Trykker, »der passer 2 Maskiner, betales efter 29 Kr. eller efter »36 Kr. (Minimallønnen for det paagældende Arbejde)?«

Reglen i Tarifens § 1 angaaende Arbejdstidsforlæggelse indeholder bl. a. følgende:

»Betalingen for saadan Arbejdstidsforlæggelse ydes som »Tillæg til vedkommende Arbejders ordinære Ugeløn eller »Akkordfortjeneste og bliver for Maskinsættere, Bladsæt»tere, Bog- og Akcidens-Sættere, -Trykkere, -Stereotypører »samt kvindelige og mandlige Trykkeriarbejdere at beregne »i pCt. af paagældende Branches Minimalløn saaledes, at »naar Arbejdstiden kommer til at slutte senest Kl. 10, »bliver Tillæget = 5 pCt. af Minimallønnen, slutter Ar»bejdstiden senest Kl. 11 = 10 pCt. af Minimallønnen, »senest Kl. 12 = 15 pCt., senest Kl. 12½ = 20 pCt., »senest Kl. 1 = 25 pCt. o. s. fr., indtil højst 50 pCt. af «Minimallønnen«.

Dansk Typograf-Forbund gør gældende, at den i Spørgsmaalet omhandlede Trykker skal betales efter 36 Kr., nemlig de 29 Kr. plus 7 Kr., da ellers Arbejdet paa forlagt Arbejdstid vilde blive betalt under dets faktiske tarifmæssige Værdi.

Københavns Bogtrykkerforening derimod hævder, at Trykkeren skal betales efter en Minimalløn af 29 Kr., idet Betalingen for Arbejdstidsforkortelse efter den ovennævnte Tarif er gennemført som en *ensartet* Betaling og derfor netop ikke kan forhøjes, fordi vedkommende tilfældig har et særligt Tillæg for Pasning af en ekstra Hurtigpresse eller lignende. Foreningen gør i saa Henseende nærmere gældende, dels at selve § 104 ved de ovenfor citerede Udtryk netop tilsigter at opstille en Modsætning mellem »Mindstelønnen for de specificerede Arbejder« og »Minimallønnen«, dels at denne Modsætning faar sin Betydning ved Beregningen af den procentvise Betaling for Arbejdstidsforlæggelse, idet Procenterne skal beregnes af den paagældende *Branches* Minimalløn og ikke af den enkelte Arbejders Løn eller af en vis Lønklasses Løn.

Forsaavidt Bogtrykkerforeningen nu fremhæver, at »Branche« er et bestemt afgrænset Udtryk, der tilmed i den citerede § 1 er udtrykkeligt forklaret og begrænset ved den skete Opregning, er dette antagelig ogsaa rigtigt nok; men som det ses bl. a. af § 103, kan en »Branche«s Minimalløn være af *varierende* Størrelse, og saadan Variation kan da naturligvis ikke alene skyldes Aldersklasser, men ogsaa f. Eks. forskellig Uddannelse, Maskiners forskellige Beskaffenhed eller som her samtidig Pasning af flere Maskiner, og der synes paa Forhaand at maatte give Dansk Typograf-Forbund Medhold i, at det vilde være ubilligt, om Tillæget for forlagt Arbejdstid skulde betales efter de 29 Kr. for vedkommende Trykker i Stedet for efter de 36 Kr.

Dette Resultat vilde imidlertid ikke kunne fastslaas, hvis Københavns Bogtrykkerforening har Ret i — hvad den hævder — at man i Tarifkommissionen fra begge Sider er gaaet ud fra en modsat Forudsætning. Noget saadant er imidlertid mod Dansk Typograf-Forbunds Benægtelse ikke bevist, og forsaavidt Københavns Bogtrykkerforening vil søge saadant Bevis

i selve de benyttede Udtryk: . . . »saaledes at Mindstelønnen« o. s. v., kan der ikke gives den Medhold. Disse Udtryk behøver nemlig — som ogsaa af Dansk Typograf-Forbund fremhævet — ikke at sigte videre end til, at Tillægene skal lægges til Minimallønnen og ikke til vedkommendes muligt højere Løn, f. Eks. i det Tilfælde, at en Trykker, der har et vist personligt Tillæg for at passe en enkelt Presse, overføres til at passe flere samtidig.

Herefter dømmer Retten:

Tillæget for forlagt Arbejdstid for en Trykker over 24 Aar, der passer 2 Maskiner, betales efter 36 Kr.

POUL HANSEN.

RECHNAGEL.

50-Aars Jubilæum.

VOR gamle Kollega H. C. PETERSEN (Svendborg-Petersen) fejrede som meddelt i sidste Nr. af »Typ.-Tid.« den 1. Oktober sit 50-Aars Jubilæum. Jubilaren udlærtes 1. Oktober 1864 hos daværende Bogtrykker Assam i Svendborg, arbejdede derefter en kort Tid i Eibeschütz' Bogtrykkeri i Fredericia, fik Plads i Fyns Stiftsbogtrykkeri i Odense, kom derfra til Elmhoffs Bogtrykkeri i Randers og kom saa tilbage til Fyns Stiftsbogtrykkeri, hvor han nu har arbejdet i samfulde 41 Aar. — H. C. Petersen, der er en dygtig Typograf og en udmærket Kollega, er tillige Nodesætter og meget stærkt musikinteresseret, var i sin Tid Dirigent for Odense-Typografernes Sangkor, indtil dette for nogle Aar siden desværre ophævedes, men Jubilaren er endnu Dirigent for et Par Sangkor, som han leder med megen Dygtighed. — Paa Jubilæumsdagen var H. C. P. Genstand for megen Opmærksomhed. Om Morgenen vækkedes han af en af Kolleger afsungen firstemmig Morgenhilsen (Mærke »Ch.«), hvorpaa Afdelingsformand WELBLUND bragte ham en Tak for godt Kammeratskab og udtalte de bedste Fremtidsønsker for Jubilaren. Saa ankom en Deputation med JUL. ANDERSEN som Ordfører og afleverede en Lænestol fra Kollegerne. I Dagens Løb indkom Lykønskninger en masse, saaledes at Jubilæumsdagen blev en Mindedag for gamle H. C. Petersen, som han sent vil glemme.

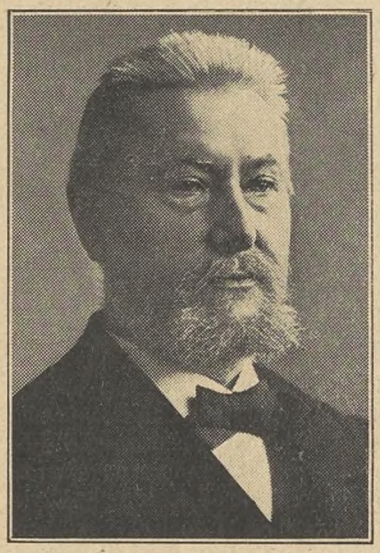

F. L.

Borups Læreanstalt.

BLANDT de mange Kursus, der i Oktober Maaned begynder deres Virksomhed, indtager Borups Læreanstalt en fremragende Plads.

Borups Læreanstalt er en københavnsk Højskole, hvor der undervises i følgende Fag: Dansk Retskrivning, Bogholderi, Regning, Skrivning, Matematik, Stenografi, Sprog, Dansk Stil, Literatur, Literaturlæsning, Samfundshistorie og Samfundslære. Lærerkræfterne er første Klasses.

Naar en Kreds slutter sig sammen, kan som Regel Timerne lægges efter Ønske, ogsaa om Dagen.

Fagforeningsmedlemmer med Hustruer har Adgang for *halv Pris*, som er 2 Kr. maanedlig for et Fag med to ugentlige Timer, 1½ Kr. maanedlig for et Fag med en ugentlig Time. Til de af Staten oprettede Fripladser for dem, der søger den samlede Undervisning, indgives skriftlig Ansøgning til Forstanderen.

Læreanstalten aabnedes Mandag den 5. Oktober, Aften Kl. 8, med en Fællessammenkomst i Lokalerne. Undervisningen varer indtil 1. Maj.

Om Lørdag Aften samles Eleverne til Foredrag, Forhandling og selskabelig Underholdning i Lokalerne; hertil har ogsaa Elever fra tidligere Aargange Adgang.

Lørdag 10. Oktbr. Kl. 8 afholdes et offentligt Møde i Grundtvigs Hus, hvor Forstanderne Bredsdorff og Borup taler.

Forstanderen modtager Indmeldelser i Ny Rosenborg 9, V. Boulevard, overfor Studenterforeningen før 1 og 6—8.

Johannes Eiby

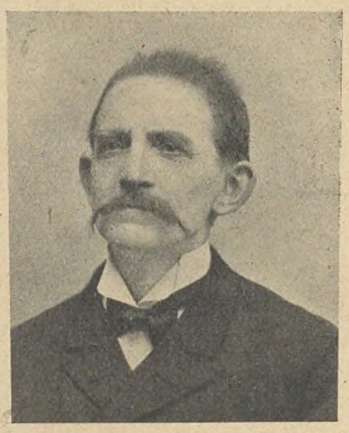

har den 10. ds., altsaa i Morgen, arbejdet hos Firmaet H. H. Thiele i 40 Aar, idet han kom der i en Alder af 21 Aar. Han er nu 61 Aar, hvilket man ikke skulde tro efter hans ungdommelige og spændstige Holdning og Gang. Eiby har altid vist sig som en flink Arbejder og en god Kollega, der har mange Venner, som vil mindes ham paa Højtidsdagen.

Ogsaa vi sender ham paa Forhaand vor bedste Lykønskning.

Forbundsstyrelsesvalget.

I.

Karl Sørensen, Kolding.

NAAR Kolding Lokalafdeling — som det vil være bekendt gennem det til de forskellige Afdelinger udsendte Cirkulære — denne Gang har ønsket at opstille Kandidat til Forbundsstyrelsesvalget, er dette Ønske ikke dikteret af »patriotiske« Følelser, men af Hensyn til, at man i KARL SØRENSEN har et sjældent godt — ja, jeg havde nær sagt decideret — Emne til Forbundsstyrelsen. At han ikke har været nævnt før ved Valg til Forbundsstyrelsen, er begrundet i, at han udenfor sin Afdeling er en forholdsvis ny Mand, endnu ikke fyldt de 30. Ene og alene fordi man her har en evnerig, energisk ung Mand, som man venter sig en Del af, opstiller Kolding Kandidat.

Det er kun faa, der har Evne til ved smaa Midler at slaa igennem »Skrig« og »Skraal«, som der ogsaa er en god Del af indenfor vort Forbund. En af disse faa er Karl Sørensen. Første Gang, jeg saa ham, var ved Delegeretmødet i »Grundtvigs Hus« for 6 Aar siden — han var den Gang Askov-Lærling. Adskillige med mig kan maaske endnu erindre, hvorledes han dér slog til Lyd for, at man kom bort fra al Snakken om »Københavneri« og »Provinsianisme«. Det var vistnok Karl Sørensens Jomfrutale paa Delegeretmøderne, og derved blev det; thi paa næste Delegeretmøde fungerede han som Sekretær, hvilket ligeledes var Tilfældet i Aar. Derfor har der ikke i de senere Aar udenfor Kolding været Lejlighed til at lægge Mærke til hans fortrinlige Evner som Taler og Debattør — hans Tale er altid underbygget med en indgaaende Viden og præget af en ejendommelig Støthed. Naar jeg nævner, at han er Medlem af Kolding Byraad, skal jeg ikke komme ind paa at opremse hans mange Tillidshverv. som der er givet Oplysning om i Cirkulæret. Uomtvistelig er han Organisationsmanden med de store Evner, der rager op blandt sine Samtidige, dertil en særlig dygtig Typograf og en god Kammerat. Han egner sig fortræffelig til at være blandt de forreste i Arbejderklassens Kamp for bedre Livsvilkaar.

Provinskolleger! Lad os vælge Karl Sørensen — og med stort Stemmetal. Ved sin Duelighed, Jernflid og store Arbejdsevne samt ved en vindende Personlighed, der gør ham til en Ven af alle, ikke mindst af sine Modstandere, vil han blive et skattet Medlem indenfor Forbundsstyrelsen. Bliver han ikke valgt nu, vil der sikkert blive kaldt paa ham næste Gang — men det var Synd, om han skulde blive »Genganger« som ikke valgt; dertil er han for god.

M. L. JOHNSEN.

II.

Medlemmerne vil have lagt Mærke til, at der til de to sidste Delegeretmøder fra Slagelse Lokalafdeling har været stillet Forslag om, at Valget af Medlemmer til Forbundsstyrelsen i Provinserne skulde foregaa *distriktsvis*. Derved vilde jo opnaas, at et Par af de største Lokalafdelinger paa Sjælland kunde bestemme, hvem der skulde vælges paa Sjælland.

Man tager vist ikke fejl, naar man mener, at Anledningen til dette Forslags Fremkomst er: at indtil 1909 lød Lovene paa, at 2 Medlemmer skulde vælges paa Sjælland. Dette blev paa Delegeretmødet i 1908 forandret til, at de skulde vælges paa Sjælland *og Bornholm*. Medens det tidligere var aldeles givet, at der ikke kunde vælges noget Medlem til Forbundsstyrelsen fra Bornholm, saa aabnedes der gennem Vedtagelsen i 1908 Adgang til, at dette kunde ske, saafremt man paa Bornholm havde en Mand at opstille, som var kvalificeret til Stillingen, og som var tilstrækkelig kendt blandt Kollegerne Landet over til at kunne samle et tilstrækkeligt Antal Stemmer. Dette har jo vist sig at være Tilfældet i de sidste to Valgperioder, og derfor er det, at Slagelse Afdeling ønsker Valget foretaget distriktsvis. Saa var der nemlig Udsigt til, at det kunde lykkes at hindre, at nogen Repræsentant for Bornholm blev valgt.

Dette til Overvejelse ved det nu forestaaende Valg.

EN BORNHOLMER.

III.

Valget til Forbundsstyrelsen staar for Døren, og det staar nu Kollegerne frit for at vælge de Kolleger ind i Styrelsen, som man mener egner sig bedst dertil. Da imidlertid *alle* de nuværende Bestyrelsesmedlemmer atter har stillet deres Arbejdskraft til Raadighed, synes jeg, vi burde tage imod dem med Tak. Jeg mener, det maa være til stor Støtte for vor nye Forretningsfører, at han kan komme til at arbejde med Folk, som alt er inde i Arbejdet. Og det vil sikkert have sin store Betydning nu, da vi staar lige foran en Revision af vor Provinstarif.

Skulde det imidlertid ikke ske, at alle de nuværende Styrelsesmedlemmer blev genvalgt, vilde jeg dog gerne have Lov til at rette en indtrængende Opfordring til Kollegerne Landet over om at stemme paa

Theodor Jørgensen, Horsens.

Th. Jørgensen, som jo har siddet i vor Forbundsstyrelse i 3 Aar, har røgtet dette Hverv med stor Interesse og Omhu, er godt kendt af de mange Kolleger, som har deltaget i de mange Delegeretmøder, hvor Th. J. har været valgt som Delegeret for sin Afdeling, og han vil sikkert med sine rige Evner gøre sin Indflydelse gældende under de forestaaende Tarifforhandlinger. Han er en Mand, der fra sin tidligste Ungdom har haft stor Interesse for og deltaget i Organisationsarbejdet. Han er Formand for Fællesorganisationen i Horsens, mangeaarig Lokalformand i Horsens og er et meget dygtigt og virksomt Medlem af Horsens Byraad, saa man ser deraf, at ogsaa i den By, hvor han bor, udnyttes hans store Arbejdskraft i rigt Maal til Fordel for Arbejderstanden i Almindelighed.

Stem derfor paa Theodor Jørgensen, Horsens!

MAGNUS SØRENSEN,
Fredericia.

En Udmeldelse.

Kassereren for Københavns Afdeling modtog i Mandags følgende Skrivelse:

København S., 4. Oktober 1914.

Hr. LAURITZ JENSEN!

Hermed tillader jeg mig at meddele Dem, at jeg fra Dags Dato udmelder mig af Forbundets samtlige Afdelinger.

Med Højagtelse
JOH. BECK,
Kobbertrykker.

Bag disse knappe Linjer skjuler sig nogle Begivenheder, som ikke stiller Hr. Beck i noget flatterende Lys. Ved forskellige Lejligheder har dette forhenværende Medlem af vor Organisation modarbejdet sine Kollegers Interesser. Nu for nylig har han faaet et Par Kvinder forflyttet fra Nationalbankens Trykkeri, hvor Joh. Beck er sysselsat, til H. H. Thieles Trykkeri i Walkendorffsgade, uden anden Aarsag end den, at Kvinderne har afvist Joh. Becks »Galanterier«.

Denne Begivenhed var Aarsagen til, at Afdelingens Formand anmodede ham om en Samtale. Svaret var: *Udmeldelse.*

Joh. Beck føler sig muligvis stor ved denne Bedrift; men hans Kolleger har sikkert en anden Opfattelse, og der kunde maake komme en Dag, da Joh. Beck maa søbe den Kaal, han nu spytter i. Større Folk end han har maattet gaa til Canozza.

Regnskabs-Oversigt for Dansk Typ.-Forbund.

April Kvartal 1914.

A. Afdelingerne.

Indtægt.		*Udgift.*	
Beholdn. 1. April 1914	892.85	Rejseunderstøttelse ...	1171.35
Ordin. Kontingent ...	49,009.12	Underst. p. St.	12,961.75
Ekstra do. ...	5.80	Sygeunderstøttelse ...	19,439.33
Tilbagebetalte Laan ..	12.00	Begravelseshjælp	1,612.00
Andre Indtægter	12,303.94	Andre Udgifter	1,088.91
Tilsk. fra Hovedkassen	5,508.85	Inds. til Hovedkassen .	30,554.97
		Beholdn. 30. Juni 1914	704.25
	67,532.56		67,532.56

B. Hovedkassen.

Indtægt.		*Udgift.*	
Beholdn. 1. April 1914	673,425.07	Tilskud til Afdelingerne	5,508.85
Inds. fra Afdelingerne	30,554.97	*Typograf-Tidende*	1,726.91
Renter	14,028.01	Legatunderstøttelse ...	350.00
Kommunetilsk. til B. A.	608.53	Tilskud til Fagskolen ..	100.00
Abonnem. og Ann. i *Typ.-Tid.*	46.80	Tarifforhandlinger	884.63
Afdrag paa Prioritetslaan	1,750.00	Administrationsbidr. til De samv. Fagforb...	706.80
Indgaaet Obligationer	37,000.00	Husleje, Brændsel, Belysning og Rengøring	232.97
		Kontorartikler	27.45
		Lønninger og Honorarer	1,487.00
		Rejseudgifter og Diæter	646.10
		Porto	44.22
		Telegram og Telefon .	123.66
		Tryksager	702.88
		Inventarfornyelse	150.00
		Bogbinder	86.95
		Voldgiftsretten	20.00
		Bladhold	1.25
		Forskelligt	23.29
		Nedskr. Obligationer ..	1,750.00
		Beholdn. 30. Juni 1914	742,840.42
	757,413.38		757,413.38

København, den 31. August 1914. P. HVIDTFELDT.

Generalforsamlinger og Møder.

Odense Lokalafdeling

afholdt Mandag den 10. August ekstra Generalforsamling. Dagsorden: Krigssituationens Indvirkning paa vore Arbejdsforhold. — Dirigent: P. BONDESEN.

Efter en indgaaende Diskussion, hvoraf det fremgik, at man var klar paa, at den kommende Tid ganske sikkert vilde bringe en ret betydelig Arbejdsløshed i vort Fag, besluttedes det at søge denne Mulighed afvendt i saa høj Grad som muligt derved, at man, hvor Opsigelser maatte falde, søgte Forhandling med Forretningen om i Stedet at indskrænke Arbejdstiden.

Nær og Fjærn.

Stemmesedler. I denne Uge udsendes Stemmesedler til Valg af 4 Medlemmer af Forbundsstyrelsen som Repræsentanter for Sætternes Underafdeling. Stemmesedlerne skal være afleveret paa Forbundskontoret senest Fredag den 16. Oktober.

Arbejdsløse Medlemmer af Københavns Afdeling, som ønsker at deltage i F. U. F.s Forelæsningsrækker, kan gratis erholde Adgangskort til én af Forelæsningsrækkerne ved Henvendelse til Afdelingsformanden.

Styrelsesmøder.

DEN KØBENHAVNSKE AFDELING.

Lørdag den 5. September 1914.

Den nyvalgte Formand Jul. Schrøder aabnede Mødet og udtalte Haabet om godt Samarbejde. — Der havde vist sig en lille Nedgang i de Arbejdsløses Antal; men Situationen var iøvrigt uforandret. — Et Firma havde anvendt Bogbindersker til Trykkeriarbejde. Indsigelse var sket. — Et Firma havde fradraget en Trykkeriarb. 5.20 og en Trykker 48.32 for et Erstatningskrav, som ikke var anerkendt. Klage til K. B. — Et Bladfirma havde foretaget en Omlægning, tilsigtende at komme uden om Tarifens § 111, 3. Stk. Der protesteres mod Forholdet. — Et Firma anvendte en Trykkeriarbejder som Stereotypørmedhjælper. Indsigelse var sket. — Et Cirkulære udsendes til Medlemmerne om at overholde Helligdagsloven. — Et Medlem anmoder om Reservefondsunderstøttelse. Personalets Erklæring indhentes. — Et Bladfirma anmoder om Dispensation fra Maskinsættertarifens Minimalløn for 2 tidl. Kastenbeinsættersker. Kan ikke tiltrædes. — En Restant anmoder om lempeligere Afbetalingsvilkaar. Kan ikke tiltrædes. — Som

Rettesnor for Administrationen vedtoges det, at Medlemmer, hvis Understøttelse udløber midt i en Uge, kan faa den suppleret med Lokalunderstøttelse, dog saaledes, at den ikke overstiger, hvad der kan erholdes i Lokalunderstøttelse. — Fra tre indkaldte Kolleger er indsendt Anmodning om Ekstrahjælp til Indkaldte. Styrelsen savner Hjemmel til saadant. — Et Medlem, som kommer fra Udlandet, men ikke har Ret til Understøttelse paa Stedet her i Landet, spørger om han kan faa Lokalunderstøttelse. Nej. — Et Spørgsmaal om en Opsigelse behandledes. — Forskellige Spørgsmaal om særlige Arbejdsforhold behandledes. — Et Medlem forespørger om hun kan faa Understøttelse i en Maaned, medens hun forbereder sig til anden Livsstilling. Ja. — Beslutning toges i et Understøttelsesspørgsmaal for et Medlem, der dels har været syg, dels har arbejdet, dels været arbejdsløs i en og samme Uge. — Et Tilbud om billige Badebilletter fandt man ikke at kunne modtage, da det var saa langt henne paa Sæsonen. — Et Medlem, der har Forretning, spørger om han kan faa Lokalunderstøttelse. Nej. — Et arbejdsløs Medlem bevilges et Beløb til Medicin. — Forskellige Laanesager behandledes.

Dansk Typograf-Forbund
Bogtrykfagets Arbejdsløshedskasse

GL. KONGEVEJ 1 C¹.

Kontorerne er aabne for Ind- og Udbetalinger fra 1—3 samt Fredag og Lørdag Aften fra **5—6½**. Telefon **4331**.

Anvisningskontoret: Telefon 4331, før Kl. 9 Form. og efter 6 Aften gennem *Amager 1227y*. Telegramadr.: Typforbundet, Kbhvn.

Biblioteket er aabent hver Mandag og Torsdag fra 7½—8½. Gratis Bogudlaan.

Foreningsmeddelelser.

Kvittering for modtagne Juli Kvartalsregnskaber.

2. Oktober: Lyngby pr. Bl. 75.00. 3. Oktober: Faaborg 75.25. 5. Oktober: Bogense intet at indsende; Brønderslev pr. Bl. 73.00; Ribe pr. Bl. 80.05; Vejle intet at indsende; Esbjerg intet at indsende; Nyborg 69.10; Nykøb. F. 293.65; Silkeborg pr. Bl. 146.80; Svendborg 30.00; Hobro pr. Bl. 50.00, kont. 95.25, ialt 145.25. 6. Oktober: Odder 52.60; Thisted pr. Bl. 70.00. 7. Oktober: Assens pr. Bl. 57.75; Horsens pr. Bl. 370.15; Køge 206.75; Løgstør 20.00; Maribo 2825; Ringkøbing 89.30; Kolding intet at indsende.

København, den 7. Oktober 1914.

Forretningsudvalget.

Ny Medlemmer.

København: Sætter Adolf Jens Grejø, udl. 1/10 14 hos Nielsen & Lydiche (arb s. St.), overg. fra Lærlingeafdel. Sætter Vald. Marius Petersen, udl. 2/10 14 hos J. Jørgensen & Co. (arb. s. St.). Sætterlærl. Henri Charles Carl Dahlmann (Hertz). Trykkerlærl. Knud Andr. Søren Larsen (Gammelholms Bogtr.). 223 Einar Pehrsons Hustru Oda.

Hjørring, Knud Aubech, udl. 1/10 14 i Hjørring Bogtrykkeri, og Axel Gerhard Nielsen, udl. 1/10 14 i Vends. Tid. Roskilde, Robert Peter Petersen, udl. 1/10 14 i Rosk. Tidende. Slagelse, Paalæggerske Nanny J. Petersen, indtr. 4/10 14 i Slagelse. Svendborg, Carl Ejnar Arthur Hansen, udl. 1/10 14 hos A. Behrends. Vejle, Alfred Berg, udl. 1/10 14 i Vejle Amts Folkeblad. Viborg. Orla William Petersen, udl. 1/10 14 hos F. V. Bachhausen.

Indvendinger mod Optagelsen maa ske inden 14 Dage fra Dato til vedk. Lokalafdel.

Tiltraadte.

København: 1325 L. Chr. Nielsen fra Køge (arbl.). 1429 Frantz Josef Person frå Rejse (arbl.). 2832 Karl Th. Petersen fra Udl. (arbl.). 419 Carl C. Rasmussen fra Odense (arbl.).

Aarhus, 866 Thorvald E. Petersen (Brdr. Bachhausen), 3890 Aage J. G. Jensen (arbl.), 3915 P. Søgaard Rasmussen (arbl.) og 3934 Svend Davidsen (arbl.). Esbjerg, 3834 Marius Olsen (arbl.) og 3862 Chr. Vilh. Lange (arbl.). Kolding, 3526 Niels Bertel Nielsen (arbl.). Odense, 3832 Herman Christiansen (arbl.). Randers, 3904 Jørgen Alfred Sørensen (Hadsund Bogtr.). Silkeborg, 6717 N. Vald. Nielsen (syg). Slagelse, 6688 Karl A. P. Jørgensen (arbl.) og 3757 Oluf Sørensen (arbl.). Thisted, 315 P. Theodor Trab (arbl.). Vejle, 6641 Marinus Nielsen (arbl.).

Fratraadte.

København. 2887 Otto Andersen paa Rejse. 6219 Poul Frantzen til Køge i Pl. 3862 Chr. Vilh. Lange til Esbjerg (arbl.). 3834 Marius Olesen til Esbjerg (arbl.). 6417 Gerhard H. A. Sørensen til Helsingør (arbl.).

Hjørring, 3773 Aage Dalgaard til Silkeborg (arbl.). Holbæk, 3904 Alfred Sørensen til Hadsund i Pl. Horsens, 3736 Laue Pedersen til Aarhus (Militær). Nykøbing F., 6021 Hans Frederik Petersen til Nakskov i Pl. Odense, 6482 Axel Juul til København (arbl.) og 6717 Niels Vald. Nielsen til Silkeborg (arbl.). Randers, 1149 Krautwald paa Rejse. Slagelse, 6476 Niels Carl Castor Jensen til København paa Skole og 6688 Karl A. P. Jørgensen paa Rejse. Viborg, 6053 Johannes Bertelsen paa Rejse.

Udmeldte.

København: 2094 Paal. Magda Gede. 4537 Paal. Ellen Larsen. 3005 Sætterlærl. Hans Chr. Pedersen. (Alle overgaaet til andet Erhverv.)

Syge-, Begravelses- og Hjælpekassen i Ny typ. Forening.

Kontingentet for 35.—39. Uge (5 Uger) opkræves Lørdag den 10. Oktober, samtidig opkræves til Administrationsfonden for Juli Kvartal.

P. HANSEN,
Nansensgade 45².

Typografernes Sangforening.

Fredag Kl. 8½ Sangøvelse i Kafé »Bispegaarden«, Nørregade 9. (11)

Typografernes Cykleklub.

Søndag: Glostrup—Taastrup. Krydset ved Allégade *Kl. 11*. (3 ø)

ANNONCER
Trykkeri til Salg.

Et i udmærket Drift værende Bogtrykkeri i Aalborg (Akcidenstrykkeri) med 2 Hurtigpresser, et stort og smukt Udvalg i moderne Skrifter, Ornamenter etc., udmærket Træmateriel og 2 Elektromotorer er meget billig til Salg. Trykkeriet har været drevet i en Aarrække, og den aarlige Omsætning har beløbet sig til ca. 15,000 Kr.

Henvendelse til Sagførerne VALDEMAR PETERSEN & N. CHR. LARSEN, Aalborg. (175)

Husk A. E.s Rabat.
Største Besparelse.

For Foreningens Medlemmer er at benytte **A. E.s Rabatkort.** Kortene udleveres gratis paa Foreningens Kontor.
Se Listerne. Nye Leverandører. (17)

C. Langsteds Skotøjsforretning,
Tagensvej 3.
Stort Lager af Hertz' Fodtøj. (75

F. L. BIE A/S Ny Østergade 9, København.
— Telefon 8062. —
Samtlige Maskiner og Artikler for **Bogtrykkerier, Bogbinderier, Litho-Etablissementer, Klichéfabriker** og beslægtede Brancher.
Kulante Betingelser.
Stadigt stort Lager. (12

PARITZ GOTTSCHALCK
KONGENS NYTORV 8 o o TELEFON 3378
Nye og brugte Maskiner haves paa Lager.
Stort Lager af alle Utensilier. (15)

WILLIAM SIMMELKIÆR
SUNDHOLMSVEJ 67 (5)
SKRIFTSTØBERI GALVANOPLASTIK
ANNONCECLICHÉER XYLOGRAFI

Carl Erichsen,
Fagforretning for Bog- & Stentrykkerier samt Bogbinderier.
Telefon 2526. Løvstræde 6.
Lager af *Farve. Maskiner, Skrifter, Utensilier* og *Valsemasse.*
Etabl. af større og mindre Bogtrykkerier.
Kulante Betingelser. (10)

Brugte Maskiner.
Digeltrykpresser og **Hurtigpresser,** brugte, i god Stand, reparerede paa mit Værksted, sælges meget billigt under fuld Garanti. Stort Lager haves i Reglen.
(7) **Adolph Wulff.**

Tandlæge Dyrlund-Smith,
St. Kongensgade 39, St.
Konsult.: 10—4 og 6—7, Sønd. 10—11.
Sygekassens Priskurant.
Telefon Central 6125. (6)

Tandlæge Edv. Møller,
Købmagergade 30, 2.
udfører enhver Tandbehandling til smaa Priser. Samvittighedsfuldt Arbejde. Bedøvelse hele Dagen. Konsultationstid 10—3½, 6—7 Efterm. og 10½—12 Søndag. Telefon 8181. (114)

Livsforsikring med eller uden Udbetaling i levende Live, *Konfirmationsforsikring* osv. tegnes bedst og billigst i **Arbejdernes Livsforsikring.** *Restancefrist under Arbejdsløshed.* Ugenlig Opkrævning sammen med Forenings-Kontingentet. *Brand- og Tyveri-Forsikring,* samt *alle Arter af Forsikring* billigt i 1. Klasses danske Selskaber. Forlang Oplysning hos ANTON JENSEN,
(38) Thingvalla Allé 28, S.

Redaktør: JUL. SCHRØDER, Kong Oscarsgade 9, ³ Kbhvn. Str. Ekspeditør: VIGGO CHRISTENSEN, Gl. Kongevej 1 C, 1. S. Kbhvn. B
Abonnement gennem Postkontorerne: 1 Kr. pr. Kv. Annoncer: 15 Øre pr. Petitlinje. 26 Gange og derover Rabat.
Trykt hos F. E. BORDING (V. PETERSEN) København.

TYPOGRAF-TIDENDE

ORGAN FOR DE TYPOGRAFISKE ARBEJDERES INTERESSER

NUMER 41 KØBENHAVN DEN 16. OKTOBER 1914 XLI AARGANG

Dispensationen.

Ved et i Dag afholdt Fællesmøde mellem Forretningsudvalgene for Dansk Typograf-Forbund og Københavns Bogtrykkerforening enedes man om at lade Dispensationen fra Tarifens Bestemmelse om fuld Beskæftigelse ophøre fra og med Lørdag den 24. Oktober 1914.

Fra denne Dag kan ingen Indskrænkning i Arbejdstiden finde Sted i København.

København, den 14. Oktbr. 1914. FORRETNINGSUDVALGET.

Voldgiftsretten i København.

I Voldgiftsrettens Møde Mandag den 21. September 1914 er i Sag Nr. 6/1914: *Dansk Typograf-Forbund* mod *Københavns Bogtrykkerforening* afsagt følgende Dom:

I den fra 1. Januar 1914 gældende Tarif § 120 er følgende bestemt:

»For uddannede Punkterersker og for Kvinder, der »udfører saavel Hurtigpresse- som Diegeltrykpaalægning, »er *Minimallønnen* 16 Kr. ugentlig; for Diegeltrykpaa»lægning og Glittepaalægning 15 Kr.; al anden kvindelig »Arbejdskraft indenfor Trykkeriet 14 Kr.«

Med Hensyn til en mellem Organisationerne opstaaet Tvist er de enedes om til Voldgiftsrettens Afgørelse at stille følgende Spørgsmaal:

»Skal Tillæget for forlagt Arbejdstid for en kvindelig »Trykkeriarbejder under Gruppen »al anden kvindelig »Arbejdskraft indenfor Trykkeriet« betales efter en Mini»malløn af 14 Kr. eller af 16 Kr.?«

Reglen i Tarifens § 1 angaaende Arbejdstidsforlæggelse indeholder bl. a. følgende:

»Betalingen for saadan Arbejdstidsforlæggelse ydes som »Tillæg til vedkommende Arbejders ordinære Ugeløn eller »Akkordfortjeneste og bliver for Maskinsættere, Bladsæt»tere, Bog- og Akcidens-Sættere, -Trykkere, -Stereoty»pører samt kvindelige og mandlige Trykkeriarbejdere at »beregne i pCt. af paagældende Branches Minimalløn saa»ledes, at naar Arbejdstiden kommer til at slutte senest »Kl. 10, bliver Tillæget = 5 pCt. af Minimallønnen, »slutter Arbejdstiden senest Kl. 11 = 10 pCt. af Mini»mallønnen, senest Kl. 12 = 15 pCt., senest Kl. 12½ »= 20 pCt., senest Kl. 1 = 25 pCt. o. s. fr., indtil højst 50 pCt. af Minimallønnen.«

Dansk Typograf-Forbund gør gældende, at Minimallønnen for »Kvindernes Branche« i Forhold til Natarbejde bør være Paalæggerskernes Minimalløn; men da en Branches Minimalløn meget vel kan være af varierende Størrelse, hvad selve § 120 viser, ses der ikke i Tarifen at være Hjemmel for at beregne Tillæget for forlagt Arbejdstid for en kvindelig Trykkeriarbejder under Gruppen »al anden kvindelig Arbejdskraft indenfor Trykkeriet« efter anden Minimalløn end de i § 120 nævnte 14 Kr.

Herefter dømmer Retten:

Tillæget for forlagt Arbejdstid for en kvindelig Trykkeriarbejder under Gruppen »al anden kvindelig Arbejdskraft indenfor Trykkeriet« betales efter en Minimalløn af 14 Kr.

POUL HANSEN.

RECHNAGEL.

Et Jubilæum.

I Morgen, den 17. Oktober, kan *Den typografiske Forening i Aalborg* fejre sit 40-Aars Jubilæum, idet Foreningen stiftedes den 17. Oktober 1874. Da der imidlertid her igennem »Typ.-Tid.« i en Serie Artikler for faa Aar siden har været givet en ret udførlig Fremstilling af Foreningens Tilblivelse og dens Historie gennem Aarene, skal den ikke her gentages; kun vilde jeg gerne i Anledning af Jubilæet have Lov til at fremsætte nogle faa Bemærkninger, der jo sikkert ogsaa kan have sin Interesse udenfor Aalborg-Kollegernes Kreds.

Foreningen stiftedes paa Initiativ af afd. Typograf LAURITZ JENSEN, der med megen Energi og med den rette Forstaaelse af Organisationens Betydning satte sig i Spidsen for Oprettelsen af en typografisk Organisation i Aalborg; der fandtes paa daværende Tidspunkt kun én typografisk Organisation udenfor København, nemlig i Aarhus, hvor der samme Aar var oprettet en Forening med Rejsehjælp og Sygeunderstøttelse som Formaal; Aalborg-Foreningen oprettedes alene som Rejsekasse, men allerede efter det første Kvartals Forløb vedtoges det at udvide den til ogsaa at omfatte Sygeunderstøttelse. Der begyndtes med det ret beskedne Medlemsantal af 21, og i den første halve Snes Aar varierede Tallet mellem 20 og 30; der stod i de første Aar ret haarde Kampe indenfor Foreningen, hvor man delte sig i to skarpt afgrænsede Lejre, *de gifte* og *de ugifte*, og de jævnlige Formandsskifter er Vidnesbyrd om den herskende Uro; imidlertid kom der dog, efterhaanden som Aarene gik, mere Ro over Gemytterne, og Medlemstallet steg gradvis; i Slutningen af 80'erne var man oppe paa ca. 40, og i 1908, da Kassen søgte og fik Statsanerkendelse, havde den 82 Medlemmer. Foreningen staar nu paa Jubilæumsdagen med et Medlemsantal af 126; at det ogsaa økonomisk er gaaet godt for Kassen, derom vidner, at den for Tiden raader over en Formue paa ialt ca. 4000 Kroner.

Medens Foreningen oprindelig — som ovenfor anført — stiftedes som Rejse- og Hjælpekasse for arbejdsløse og syge Kolleger, er den, efterhaanden som Dansk Typ.-Forbund har overtaget den Del af Opgaven, der omfatter de Rejsende og Arbejdsløse, gaaet over til udelukkende at virke som Syge- og Begravelseskasse, og har her opnaaet et virkeligt smukt Resultat, idet den, til Trods for det efter Sygekasseforhold lille Medlemstal, dog med Hensyn til, hvad den byder sine Medlemmer, fuldt ud staar paa Højde med de bedste Kasser; de største Fremskridt er ganske naturligt naaet siden Foreningens Statsanerkendelse, idet man jo derved fik betydelig flere Pengemidler at raade over. En Følge af Anerkendelsen var imidlertid, at man maatte skille Begravelseskassen og Sygekassen ad, men de administreres dog vedblivende af den samme Bestyrelse. At Foreningen ved Siden af de foran nævnte Opgaver ogsaa omfatter en *Laanekasse*, nævnes kun for Fuldstændighedens Skyld; dog er jeg tilbøjelig til at tro, at det ikke er den Side af Virksomheden, der nyder mindst Velvilje fra Medlemmernes Side.

Foreningen har ganske naturligt gennem de mange Aar været ledet af mange forskellige Mænd, hvoraf der endnu findes flere i Aalborg Afdeling; det vilde imidlertid føre for vidt her at skulle skænke enhver af disse en særlig Omtale, og jeg skal derfor indskrænke mig til at om-

tale de to Mænd, der i særlig Grad har bidraget til, at vi nu kan fejre vort Jubilæum under saa gode Udsigter for vor Sygekasse.

Der er da først Foreningens Stifter, LAURITZ JENSEN, der ved et stort personligt Arbejde fik Foreningen stablet paa Benene; det skyldes sikkert i første Række ham og hans utrættelige Energi, at Foreningen frelst kom over de mange Skær, der altid møder en ny Forening paa dens Vej; desværre blev det ikke L. J. forundt selv at se, hvor godt det gik den Forening, for hvilken han havde saa stort og uegennyttigt et Arbejde, idet han, der var svagelig af Helbred, allerede i 1881 døde, kun 36 Aar gl., men Typograferne i Aalborg vil nu paa Jubilæumsdagen mindes ham og hans Arbejde med Tak.

Den anden Mand, som her skal omtales, er Foreningens nuværende Formand, BERNH. NIELSEN. Hr. Nielsen, der er kendt langt udenfor Aalborg-Kollegernes Kreds, idet han jo igennem sin lange Formandstid er kommen i Berøring med en Mængde Kolleger, er Sygekassemand om en Hals; han kan sin Haandbog paa Fingrene, og Sygekassen og dens Sager optager hans Interesse helt og fuldt; naar dertil kommer, at hans Arbejdsevne er uopslidelig, at hans Regnskaber altid er i en mønsterværdig Orden og at han er i Besiddelse af stor personlig Elskværdighed, vil man forstaa, at Kassen i B. N. har en Formand, som den kan være tjent med; at dette er den almindelige Opfattelse blandt Foreningens Medlemmer, turde *det* være et Vidnesbyrd om, at Hr. Nielsen har beklædt den ansvarsfulde Post i 12 Aar, og jeg tror at være i Kontakt med de fleste af mine Kolleger i Aalborg, naar jeg her fremsætter Ønsket om, at Bernh. Nielsen endnu i mange Aar maa faa Lykke til at vie sine Kræfter for den Forening, for hvilken han i de forløbne Aar har gjort et saa stort og paaskønnelsesværdigt Arbejde. M—s.

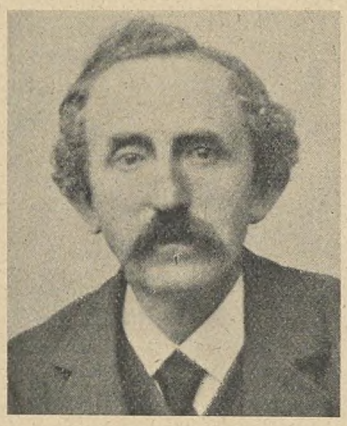

Generalforsamlinger og Møder.

Dansk Typograf-Forbunds Københavns Afdeling

afholdt ekstraordinær Generalforsamling Søndag den 4. Oktober i Forsamlingsbygningen paa Enghavevej.

Dagsorden: 1. Situationen. 2. Forslag om at lade den nuværende Styrelse fungere videre til Foraarsgeneralforsamlingen. Dirigent: JENS OVE PETERSEN. Sekretær: ANTON CHRISTENSEN.

FORMANDEN udtalte, at Stillingen i vort Fag havde været meget ugunstig siden sidste Generalforsamling; man regnede den Gang med 26 % Arbejdsløse, og en Mængde af de Kolleger, som ellers ikke er vant til at gaa ledige, har nu ogsaa maattet lære dette at kende. Stillingen havde imidlertid bedret sig noget. Der gaar nu 336 Medlemmer ledige, hvilket er 48 mindre end den 1. September. Denne Nedgang er dog ikke den eneste Lysning; thi der er ogsaa sket en Indskrænkning i deres Antal, der har arbejdet paa forkortet Tid. Taleren ankede derefter over, at enkelte Personaler ikke havde indsendt de Spørgekort, der var tilstillet dem fra Kontoret. Der holdes nu kun ca. 60 Kolleger i Arbejde ved Hjælp af den indskrænkede Arbejstid, og det ser saaledes ud til, at Dispensationen i Retning af at holde Folk i Arbejde har forfejlet sin Bestemmelse. Vi skal derfor søge at komme af med Dispensationen igen; men vi skal gøre det paa lempelig Vis, saa vi ikke giver Principalerne Anledning til som Demonstration at kaste saa mange som muligt ud af Trykkerierne. Af Arbejdsløshedskasseinspektoratet er der givet Tilladelse til at udbetale Rejsehjælp paa Stedet, og det bevirker, at vore private Kasser bliver en Del aflastede og derfor kan holde længere ud, De af vore Medlemmer, hvis Understøttelse er løbet ud, kan snart faa Støtte ad offentlig Vej, idet der er vedtaget en Lov om Understøttelse til saadanne. Der er ymtet om, at vi skal betale Ekstrakontingent; men det er vist bedst ikke at foretage noget forhastet Skridt. Lad os derimod tage fat paa Juleindsamlingen allerede nu; saa kan vi altid tale om Ekstrakontingent, naar den værste Tid for vore Arbejdsløse kommer ved Nytaarstid. — Derefter oplæste Formanden en Resolution, som han anbefalede til Vedtagelse.

RUNDBERG: Denne Krig, som vi ikke engang selv er indblandede i, har givet vore Principaler Lejlighed til at slaa Mønt. Personalerne gaar, for at beholde Pladserne, med til Dispensationen, og det samme Arbejde udføres mange Steder til Trods for den forkortede Arbejdstid. Det er forkert, at en Del Kolleger gaar fuldstændig fri for »Krigsskat«, medens en anden Del maa betale ganske klækkelige Beløb. Jeg vil foreslaa, at alle, der er fuldt beskæftigede, betaler et af Styrelsen nærmere fastsat Beløb i Understøttelse til de Arbejdsløse.

LAUR. JENSEN meddelte, at vi i Juli Kvartal i Aar har udbetalt 19,282 Kr. 25 Øre mere i Understøttelse end i samme Kvartal sidste Aar, og han gav derefter en Oversigt over, hvorledes den indskrænkede Arbejdstid fordeles paa Byens Trykkerier. Taleren imødegik en enkelt Udtalelse af Rundberg og omtalte derefter Forholdene for vort Fag i Udlandet; han viste ved Hjælp af en Række Tal, at Forholdene f. Eks. i Berlin var meget værre end her. Dispensationen ønskede han, at vi skulde se at faa ud af Verden gennem en Forhandling med Principalerne. Paa en Del Trykkerier har man nemlig misbrugt denne Dispensation ved at undlade at rømme op i samme Udstrækning som ellers og ved forceret Arbejde fra Faktorers og Lærlinges Side; det maa vi selvfølgelig se at komme bort fra.

Frk. CRONE: Vi maa bort fra Dispensationen; men det er ikke rigtigt, naar der siges, at den har været forfejlet. Den har været nødvendig for at holde en hel Del Medlemmer i Arbejde; thi paa et vist Tidspunkt var der 1200 Medlemmer, der arbejdede paa indskrænket Tid. Vi maa overfor Principalerne paapege de grelle Forhold, der har vist sig adskillige Steder.

FORMANDEN: Rundberg har Ret i, at Kapitalen altid søger at drage Fordel af enhver Situation, og Dispensationen er naturligvis ogsaa bleven benyttet. Men vi er gaaet med til den, fordi vi paa et vist Tidspunkt havde Fordel deraf. Min Mening er, at Dispensationen paa det nuværende Tidspunkt er et Onde. Der er indleveret en Resolution, som er vedtaget paa et Bogsættermøde, og i denne forlanges Dispensationen hævet inden en bestemt Dato; jeg vil anbefale, at man tager denne Resolution tilbage, da det hverken er heldigt eller nødvendigt at have denne bestemte Tidsfrist.

RUNDBERG: Kan der ikke paabydes, at man ikke paa Trykkerierne maa gaa fra én Dispensation til en anden.

FORMANDEN: Det er Meningen helt at komme bort fra Dispensationen.

BERNH. SCHMIDT: Paa Bogsættermødet forleden drøftede vi Situationen og blev enige om, at det var en Fejl, at der ikke i Overenskomsten om Dispensationen er indsat en Opsigelsesfrist; dette har vi ment at ville rette. Resolutionen ønsker vi sat under Afstemning.

P. BERENDT: Kan Bernh. Schmidt og Schrøder ikke samarbejde de to Resolutioner? Det er ikke rigtigt at bebrejde Styrelsen, at vi har faaet Dispensationen. Jeg tager ogsaa min Del af Skylden derfor; thi paa Delegeretmødet gav vi Tilladelse dertil, og i Provinsen har det sikkert været af ikke ringe Betydning.

FORMANDEN meddelte, at han for at imødekomme den paa Bogsættermødet vedtagne Resolution havde foretaget en Tilføjelse til den af ham stillede, der derpaa havde faaet følgende Ordlyd:

»I Tilslutning til de paa Generalforsamlingen fremkomne Oplysninger, hvoraf det fremgaar, at Dispensationen fra Tarifens Bestemmelser om fuld Beskæftigelse ikke i nævneværdig Grad bidrager til at holde Folk i Arbejde, men kun gør Forholdene endnu mere usikre, vedtager Generalforsamlingen at opfordre Forretningsudvalget til at gøre Skridt til at faa denne Dispensation ophævet saa vidt muligt inden 16. Oktober.

Generalforsamlingen bemyndiger Styrelsen til — foreløbig indtil Kvartalsgeneralforsamlingen eller indtil offentlig Støtte iværksættes — fortsat at yde Lokalunderstøttelse til Medlemmer uden Understøttelse efter de paa Generalforsamlingen den 23. Avgust fastsatte Regler.

Generalforsamlingen opfordrer Kollegerne til allerede paa Fredag at paabegynde Indsamling til Juleuddelingen«.

BERNH. SCHMIDT: Saa vil jeg anbefale Schrøders Resolution.

OTTO JENSEN: Vi skal ikke komme med Hatten i Haanden til Principalerne og bede om at faa Dispensationen ophævet. Vi skal selv ophæve den hurtigst muligt.

WARTENBERG: Det nytter ikke at følge Otto Jensen; thi vi er to Parter, der er enedes om Dispensationen, og vi er to Parter om at faa den ophævet igen. Der kan godt gaa lang Tid, før vi faar den ophævet; men vi skal meddele Principalerne, at vi paa Grund af Misbrugene ikke ønsker at arbejde under den længere.

OTTO JENSEN: Dispensationen misbruges, og derfor maa den ophæves hurtigst muligt. Han indleverede derefter følgende Forslag til Resolution:

»Generalforsamlingen vedtager, at Dispensationen ophæves straks, naar de fornødne Formaliteter er i Orden«.

BERNH. SCHMIDT: Denne Resolution siger ikke mere end den anden.

JØRGEN MADSEN: Vi har kun Grund til at laste os selv, hvad denne Dispensation angaar; thi Fejlgrebene ligger i de Forhandlinger, der er ført paa Trykkerierne. Lad os være lidt forsigtige, thi det kan være, at vi bliver nødt til at indføre lignende Forhold igen, naar kort Tid er gaaet.

Frk. MOURITZEN: Det er for en stor Del Medlemmernes egen Skyld, naar Dispensationen har vist sig uheldig. Otto Jensen er faret op som en Løve, men faldet ned som et Lam, hvad hans Resolution viser.

CARL NIELSEN: Vi skal ikke bebrejde os, at vi indgik paa denne Dispensation. Der har vist sig uheldige Forhold; men jeg har den Tro,

at hvis vi ikke havde faaet denne Dispensation, var det gaaet endnu mere ud over vore Medlemmer. Jeg anbefaler Schrøders Resolution.

FORMANDEN replicerede til Otto Jensen. Vi skal altid være høflige, selv overfor Modstandere, og derfor skal vi ikke vedtage Otto Jensens Resolution. Vi kunde lade vore Medlemmer paa Trykkerierne opsige Dispensationen; men det er et langt besværligere Apparat end at søge i Ugens Løb at forhandle den ud af Verden.

CHRISTOFFERSEN anbefalede Schrøders Resolution og fraraadede at tage Hensyn til Otto Jensens Udtalelser.

Otto Jensen tog sin Resolution tilbage, hvorefter Schrøders Resolution vedtoges enstemmigt.

Punkt 2. FORMANDEN meddelte, at der var nogle, der ønskede nyt Styrelsesvalg, fordi der nu var indført Flertalsvalg i Stedet for det tidligere Forholdstalsvalg. Den nuværende Styrelse har imidlertid kun fungeret et halvt Aar, og skal vi have Valg nu, faar vi Valg igen om et halvt Aar.

Ingen ønskede Ordet, og det vedtoges enstemmigt at lade den nuværende Styrelse fungere videre til Foraarsgeneralforsamlingen.

Dansk Typograf-Forbunds københavnske Sætterafdeling

afholdt Generalforsamling umiddelbart efter Fællesgeneralforsamlingen. Dagsorden: 1. Opstilling event. Valg af 4 Medlemmer til Forbundsstyrelsen. 2. Event. Styrelsesvalg. — Dirigent: JENS OVE PETERSEN. Sekretær: ANTON CHRISTENSEN.

NORLAND meddelte, at han ikke ønskede at modtage Genvalg.

Foruden de 3 andre afgaaende Forbundsstyrelsesmedlemmer: CARL NIELSEN, VECHT og O. RASMUSSEN, foresloges BERNH. SCHMIDT, P. BERENDT og WILH. JACOBSEN.

Da Generalforsamlingen ønskede, at der skulde foretages en Prøveafstemning, foretoges en saadan med følgende Resultat: Carl Nielsen 67 St., Bernh. Schmidt 56, Vecht 47, P. Berendt 47, O. Rasmussen 27 og Wilh. Jacobsen 19.

Punkt 2 udgik af Dagsordenen paa Grund af Vedtagelsen paa Fællesgeneralforsamlingen.

JUL. SAMUELSEN mente, at der var begaaet en formel Fejl ved at lade Fællesgeneralforsamlingen afgøre, om Underafdelingerne skulde vælge nye Styrelsesmedlemmer eller ej. Endvidere ønskede han en Udtalelse af Generalforsamlingen om, hvorvidt Styrelsen skulde forhandle med ham om en Sag, der angik en Affære fra det sidste Karneval, eller om han skulde drage det offenligt frem.

FORMANDEN imødegik Samuelsens Udtalelser om den formentlige Fejl, der var begaaet, samt lovede, at Styrelsen skulde være villig til at forhandle med Samuelsen om den af ham fremdragne Affære.

HALBERG ønskede at faa oprettet en Samlingsstue for de Arbejdsløse.

Efter nogen Diskussion, hvori FORMANDEN, WARTENBERG, ANTON CHRISTENSEN og JUL. SAMUELSEN deltog, og hvori det bl. a. blev fremhævet, at baade Fællesorganisationens og Kommunens Folkebibliotekers Læsestuer stod til gratis Afbenyttelse, lovede FORMANDEN, at Styrelsen skulde tage denne Sag op til Overvejelse.

O. RASMUSSEN ankede over, at der blev betalt forskellig Løn paa de 3 Steder, hvor Telefonbogen trykkes. Ligeledes ønskede han, at Betalingen for Arbejdet i Vejviseren blev forhøjet i Forhold til de øvrige Forhøjelser i den nye Tarif.

Til Slut ønskede SPETZLER, at der skulde arrangeres Fællesbesøg til forskellige Seværdigheder og store Virksomheder.

Dansk Typograf-Forbunds københavnske Trykkerafdeling

afholdt Generalforsamling den 4. Oktober 1914. Til Dirigent valgtes ALBERT MICHELSEN og Sekretær SOPHUS ANDERSEN. Dagsorden: 1. Valg af 2 Medlemmer til Forbundsstyrelsen. 2. Eventuelt.

FORMANDEN aabnede Mødet og opfordrede Generalforsamlingen til at tage Beslutning om, hvorvidt man ønskede uden skriftlig Afstemning at genvælge de afgaaende 2 Medlemmer af Forbundsstyrelsen d'Hrr. Otto Jensen og Alb. Sørensen. — SØRENSEN (»Soc.-Dem.«) foreslog, at dette Valg gik til skriftlig Afstemning blandt samtlige Medlemmer, hvilket enstemmigt vedtoges. Det vedtoges at opstille Sophus Andersen, Axel Frederiksen, Carl Johan Christensen, Otto Jensen og Albert Sørensen.

Under eventuelt omtalte Formanden Forholdene i forskellige Trykkerier i Byen samt omtalte udførligt de for Voldgiftsretten behandlede Sager angaaende Selvpaalægningsapparater, som gik Trykkerforeningen imod og Sagen angaaende Tillæget til forlagt Arbejdstid, der var vundet. — C. JOHAN CHRISTENSEN stillede forskellige Spørgsmaal og foreslog, at Trykkerafdelingen lod afholde Maanedsmøder, for at Medlemmerne derigennem kunde komme i nærmere Berøring med hinanden i de forskellige Trykkerier i Byen. Taleren mente, det vilde være til stor Gavn for Trykkerne. — FORM. kunde godt gaa med til at anbefale dette Forslag og lovede at tage Sagen under Overvejelse. — AXEL JENSEN (Aller) omtalte paa given Anledning Forholdene hos Aller, hvor der ankedes over, at der fandt saa meget Overarbejde Sted dér. — FREDERIKSEN formente, at en Del af Skylden laa hos Trykkerne selv, saaledes som Forholdene var i paagældende Trykkeri, hvilket Axel Jensen til Dels maatte give Taleren Ret i. — Formanden besvarede forskellige til ham rettede Spørgsmaal, hvorefter Generalforsamlingen hævedes.

Odense Lokalafdeling.

Mandag den 21. September afholdtes ekstra Generalforsamling. — FORMANDEN bød Velkommen og holdt derpaa en kort Mindetale om afdøde H. C. Jacobsen; Medlemmerne rejser sig. — Til Dirigent valgtes JULIUS NIELSEN.

1. Beretning om Situationen. FORMANDEN gav detaillerede Meddelelser om, hvorledes Stillingen paa Arbejdspladserne havde udviklet sig efter, at vi havde besluttet at indlade os paa Indskrænkning af Arbejdstiden for derved at holde saa mange Kammerater i Arbejde som muligt. Den første Indskrænkning begyndte den 10. Avgust, idet et Personale gik ned til 3 Dages Arbejde ugenlig mod halv Løn, og efterhaanden skete noget lignende andre Steder i Form af Indskrænkninger til $^2/_3$ daglig Arbejdstid, 4 Dage ugenlig, 7, 6 og 5 Timer daglig, alt efter de enkelte Forretningers Forhold, samtidig blev desuagtet en hel Del Kolleger arbejdsløse. At man imidlertid har været tilbøjelig til at overvurdere Situationens Vanskelighed viste sig derved, at man adskillige Steder, ret hurtig endog, maatte gaa til Udvidelsen af Arbejdstiden igen. Saaledes var der den 15. Avgust 48 Kolleger paa indskrænket Arbejdstid, men Ugen efter, den 22. Avgust, er der kun 27; den 29. Avgust stiger Tallet igen til 45, for den 5. September at dale til 28, og denne Dalen er den 12. September naaet ned til 10, og dette Punkt staar vi paa i dette Øjeblik. Resten af Medlemmerne har igen fuld ordinær Arbejdstid, men — de Arbejdsløses Antal er fra 1 eller 2 før Krigen steget til 21 (heraf er dog 3 igen kommet i Arbejde, efter at Indskrænkningen er ophørt), hvilket jo ikke var det Maal, man fra vor Side stilede efter, da man greb til et Middel som Indskrænkning af Arbejdstiden; denne Foranstaltning kunde ganske sikkert have været sparet, uden at Arbejdsløsheden derfor havde blevet nævneværdig større end den *er* blevet. Toges til Efterretning.

2. Beretning fra Delegeretmødet. Paa de Delegeredes Vegne aflagde P. BONDESEN en udførlig og klar Beretning om, hvad Dansk Typograf-Forbunds Delegeretmøde havde foretaget sig. — C. O. MADSEN gjorde Rede for, hvad der var sket paa Arbejdsløshedskassens Delegeretmøde. — Efter Bemærkninger af FERD POULSEN, BONDESEN og WELBLUND godkendtes begge Beretninger.

3. Opstilling til Forbundsstyrelsen. Paa Forslag af JOHS. NIELSEN vedtoges det enstemmig hertil at genopstille P. WELBLUND samt at genopstille P. BONDESEN som Suppleant.

4. Eventuelt. Et Forslag angaaende de Arbejdsløse, stillet af JOHS. NIELSEN, vedtoges.

Et Spørgsmaal fra DAHL foranledigede en Udtalelse af FORMANDEN, gaaende ud paa, at vi *ikke* kunde indlade os paa andre Dispensationer fra Tarifen end den alt iværksatte, og denne, mente Taleren, bør vi endda, med de gjorte Erfaringer in mente, se at komme helt bort fra snarest muligt, hvis ikke dens Benyttelse bliver mere loyal.

—BL.—

Aarhus Lokafdeling

afholdt ekstraordinær Generalforsamling Fredag den 25. Septbr. med Dagsorden: 1. Forhandlingsbogen, 2. Situationen, 3. Indstilling af Hovedbestyrelsesmedlemmer. — Det var det 3. ekstraordinære Møde i Løbet af 5 Uger, men der var alligevel mødt mange Medlemmer. — Til Dirigent valgtes CHR. LEHMANN og til Sekretær LUDV. CHRISTENSEN.

FORMANDEN indledede med en Undskyldning for, at det atter var nødvendigt at kalde Medlemmerne sammen, men Indstillingen af Hovedbestyrelsesmedlemmerne skulde jo ske inden den 28. Septbr. Da Regnskabet skulde være indsendt inden den 8. Oktbr., blev det nødvendigt med en ny Generalforsamling allerede den 6. Oktober.

Forhandlingsbogen oplæstes, og dens Indhold gav Anledning til en $1^1/_2$ Times Diskussion om forskellige Sager, bl. a. var et Medlem afskediget og efter 3 Ugers Forløb atter antaget i samme Forretning og paabegyndt Arbejde, forinden han havde været hos Kassereren og faaet sin Kontrolseddel. Fra flere Sider blev dette forsvaret, da det var under samme Forhold og Løn. FORMANDEN gjorde hertil gældende, at Medlemmerne under alle Forhold skulde henvende sig til Anvisningen, forinden de traadte i Plads. Det var netop under de foreliggende Forhold nødvendigt, at Medlemmerne var i Kontakt med Styrelsen. — Derefter godkendtes Forhandlingsbogen.

Om Situationen meddelte FORMANDEN, at den ikke havde forandret sig synderlig i den sidste Tid. Der var 41 arbejdsløse, 9 paa Opsigelse, 2 paa indskrænket Arbejdstid og 6 indkaldte. Omtalte forskellige Trykkeriforhold og sluttede med at opfordre Medlemmerne til at have Tillid til Styrelsen og lade Utilfredsheden fare. Kun derved gavnede man sig selv og sin Organisation.

Paa Styrelsens Vegne indstillede Formanden NIELS MORTENSEN til Genvalg som Hovedbestyrelsesmedlem. ERLANDSEN anbefalede at slutte sig hertil, hvorefter Indstillingen vedtoges. L. C.

Nær og Fjærn.

Stemmesedler angaaende Forbundsstyrelsesvalget maa — for at være gyldige — afleveres til Forbundskontoret senest i Dag, Fredag.

Udvalget til Optælling af Stemmesedler bedes møde paa Forbundskontoret Lørdag Aften Kl. $7^1/_2$.

Besøg paa Raadhuset. Arbejdsløse Medlemmer af Københavns Afdeling, der ønsker at bese Raadhuset, bedes møde førstk. Onsdag Form. Kl. 11 i Raadhushallen.

Blad-Jubilæum. Den 1. Oktober var det 25 Aar siden, VILH. LASSEN og HERMAN BING begyndte Udgivelsen af »Aalborg Amtstidende«. I Dagens Anledning blev der af Bladets Udgiverinde, Fru

MARIE LASSEN, uddelt Pengegaver blandt *alle* Bladets Funktionærer og Arbejdere, alt i Henhold til det Antal Aar, de paagældende havde været i Forretningen. Samtidig holdt Faktor CHRISTENSEN 25-Aars Jubilæum ved Bladet. Som Paaskønnelse for hans Arbejde i Forretningens Tjeneste modtog Hr. Christensen et meget smukt Guldur med Kæde.

Novemberfesten til Fordel for Fagets Arbejdsløse finder Sted Lørdag den 21. November. Festudvalget har arbejdet energisk for at faa et godt Program, og Resultatet vil antagelig foreligge i næste Nr. De Medlemmer, der staar i Arbejde, og trods de daarlige Tider alligevel i Vinterens Løb søger forskellig Adspredelse, vil samtidig med, at de skaffer sig selv en billig og god Fornøjelse, gøre en god Gerning mod de Arbejdsløse ved at agitere for Tilslutning til Festen.

Billetter vil i den kommende Uge kunne bestilles hos Anton Jensen. Inkassatorerne bedes holde Bestillingslisterne parat.

For al udvist Opmærksomhed ved mit Jubilæum takkes hjærteligst.
O. F. LUDVIGSEN.

Bladsætterklubben.

Generalforsamlingen afholdes paa *Søndag Kl. 12* i **Hotel »Union«**, Hj. af Vesterbrogade og Victoriagade med Dagorden:

1. Beretning om Klubbens Virksomhed. 2. Forskellige Bladsager. 3. Eventuelt.

STYRELSEN.

DANSK TYPOGRAF-FORBUND
BOGTRYKFAGETS ARBEJDSLØSHEDSKASSE
GL. KONGEVEJ 1 C¹.

Kontorerne er aabne for Ind- og Udbetalinger fra 1—3 samt Fredag og Lørdag Aften fra **5—6½**. Telefon **4331**.

Anvisningskontoret: Telefon 4331, før Kl. 9 Form. og efter 6 Aften gennem *Amager 1227y*. Telegramadr.: Typforbundet, Kbhvn.

Biblioteket er aabent hver Mandag og Torsdag fra 7½—8½. Gratis Bogudlaan.

Foreningsmeddelelser.

Flyttet Lokalformand.

Lokalformanden i Slagelse er flyttet til Fruegade 46.

Kvittering for modtagne Juli Kvartalsregnskaber.

7. Oktober: Rønne pr. Bl. 142.00. 8. Oktober: Aarhus pr. Bl. 700.00, kont. 0.18, ialt 700.18; Frederikshavn pr. Bl. 25.00; Helsingør pr. Bl. 150.00, kont. 8.25, ialt 158.25; Herning 192.00; Hillerød 145.25; Holbæk 202.85; Holstebro 138.00; Korsør intet at indsende; Nykøbing M. 161.00; Roskilde intet at indsende; Skanderborg pr. Bl. 175.00; Skive 25.75; Slagelse 128 75; Stubbekøbing 18.00; Viborg pr. Bl. 67.00. 9. Oktober: Fredericia intet at indsende: Randers intet at indsende; Hjørring 131.50; Næstved 300.75; Ringsted 235.75. 10. Oktober: Kallundborg pr. Bl. 50.00, kont. 145.70, ialt 195.70. 11. Oktober: Grenaa 43.00; Stege pr. Bl. 57.00. 12. Oktober: Aalborg pr. Bl. 110.00; Middelfart pr. Bl. 64.00; Nakskov 237.45; Varde pr. Bl. 125.00, kont. 72.00, ialt 197.00. 13. Oktober: København pr. Bl. 1218.98; Odense pr. Bl. 121.15; Rudkøbing pr. Bl. 100.00, kont. 61.35, ialt 161.35.

Dermed er samtlige Regnskaber indgaaede.

København, den 14. Oktober 1914.
Forretningsudvalget.

Ny Medlemmer.

København: Angelius Carl Andersen, udl. 9/10 14 hos Luno (arb. s. St.), overgaaet fra Lærlingeafdel. Sætter Chr. Jørgen Otto Carl Carstensen, udl. 2/10 14 hos Olsen & Wimmer (arb. s. St.). Sætter Oskar Valdemar Hansen, udl. 9/10 14 hos Hertz (arb. s. St.), overgaaet fra Lærlingeafdel. Trykker Niels Otto Ewald Andersen, udl, 4/10 14 hos I. Cohen (arb. s. St.). Trykker Axel Frederik Lundgreen, udl. 1/7 99 hos P. Petersen (Mayland), tidl. Medl. Trykker Arthur Carlo Aage Nielsen, udl. 1/10 14 i Frederiksberg Bogtrykkeri (arb. s. St.). Paal. Karen Margrethe Petersen, udl. 2/10 14 hos Chr. Cato (arb. s. St.). 81 Louis Fr. Møllers Hustru Hulda Elwina.

Aalborg, Sætter Harry Korndrup, udl. 1/9 14 i Aalborg Stiftstid. Fredericia, Sætter Johannes Carl Frederik Honoré, udl. 5/10 14 i Fredericia Adressekontors Bogtr. Nykøbing M., Sætter Chr. Andersen, udl. 1/10 14 i Morsø Avis. Rønne, Sætter William Jensen, udl. 7/10 14 i Bornholms Avis.

Indvendinger mod Optagelsen maa ske inden 14 Dage fra Dato til vedk. Lokalafdel.

Tiltraadte.

København: 1656 Jean Vilh. Hansen fra Rejse (arbl.). 4354 Otto Hansen fra Næstved (arbl.). 6161 Charles H. Moegreen fra Rejse (arbl.). 6438 Johannes Trab fra Thisted (Militær).

Aarhus, 1736 Viggo Christensen (Brødr. Backhausen). Kolding, 3937 Fr. Vald. Nielsen (arbl.) og 2882 J. Kr. Weiss (arbl.). Køge, 6219 Poul Frantzen (Folkebladet). Nakskov, 1221 C. P. Rasmussen (Vestloll. Avis) og 6021 Hans Fr. Petersen (L. Larsen). Odense, 3912 Jens Marius Jensen (arbl.). Randers, 6457 M. Gabrielsen (arbl.), 3904 Jørgen Alfr. Sørensen (Hadsund Bogtr.) og 4407 L. H. Axen (arbl.). Viborg, 3663 Niels Peter Jensen (arbl.).

Fratraadte.

København: 1628 Oswald Møller til Odense i Pl. 1736 Viggo D. Christensen til Aarhus i Pl. 603 Bruno Schmütz til Amerika.

Aarhus, 3912 J. Mar. Jensen, 3537 Aksel Illum, 1656 Vilhelm Hansen og 3840 Aage Larsen (alle paa Rejse). Holbæk, 6161 Charles Moegreen paa Rejse. Kolding, 2882 J. Kr. Weiss paa Rejse og 3937 Fr. Vald. Nielsen til Christiansfeldt i Pl. Køge, 1325 L. Chr. Nielsen til København (arbl.). Nykøbing M., 3526 Niels Bertel Nielsen til Kolding (arbl.). Odense, 4473 Simon Gullander til Ringkøbing i Pl. Randers, 3842 Ejner Hansen til Aarhus i Pl. og 3930 P. E. Westergaard til Aalborg (arbl.). Skive, 4394 Marius Kirkegaard til Vejle (arbl.). Slagelse, 3757 Oluf Sørensen til Sorø i Pl.

Udmeldte.

København: 1721 Kobbertrykker Joh. Bech og Hustru (Nationalbanken).

Køge, 6226 Charl. Chr. Jørgensen (Bogtrykker).

Udslettet med Restance.

Roskilde, 6083 Chr. Stæhr (Bogtrykker).

Typografernes Sangforening.

Fredag Kl. 8½ Sangøvelse. (1 J)

Typografernes Cykleklub.

Søndag: Trianglen *Kl. 11.* Generalforsamling Søndag den 25. Oktober. (3 A)

ANNONCER
Trykkeri til Salg.

Et i udmærket Drift værende Bogtrykkeri i Aalborg (Akcidenstrykkeri) med 2 Hurtigpresser, et stort og smukt Udvalg i moderne Skrifter, Ornamenter etc., udmærket Træmateriel og 2 Elektromotorer er meget billig til Salg. Trykkeriet har været drevet i en Aarrække, og den aarlige Omsætning har beløbet sig til ca. 15,000 Kr.

Henvendelse til Sagførerne VALDEMAR PETERSEN & N. CHR. LARSEN, Aalborg. (175)

C. Langsteds Skotøjsforretning,
Tagensvej 3.
Stort Lager af Hertz' Fodtøj. (75)

Sadolins Farver
Dansk Fabrik for Trykfarver.
A/S. Sadolin & Holmblad & Co.s Eftf.
HOLMBLADSGADE 52, KØBENHAVN S.
Telefon Amager 555. (15)

F. L. BIE A/S Ny Østergade 9, København
— Telefon 8062. —
Samtlige Maskiner og Artikler for **Bogtrykkerier, Bogbinderier, Litho-Etablissementer, Klichéfabriker** og beslægtede Brancher.
Kulante Betingelser.
Stadigt stort Lager. (12)

PARITZ GOTTSCHALCK.
KONGENS NYTORV 8 o o TELEFON 3378
Nye og brugte Maskiner haves paa Lager
Stort Lager af alle Utensilier. (15)

Tandlæge Dyrlund-Smith,
St. Kongensgade 39, St.
Konsult.: 10—4 og 6—7, Sønd. 10—11.
Sygekassens Priskurant.
Telefon Central 6125. (6)

Tandlæge Edv. Møller,
Købmagergade 30, 2.
udfører enhver Tandbehandling til smaa Priser. Samvittighedsfuldt Arbejde. Bedøvelse hele Dagen. Konsultationstid 10—3½, 6—7 Efterm. og 10½—12 Søndag. Telefon 8181. (114)

Hotel „Union“, Viktoriagade 2 & 4, Hj. af Vesterbrogade *(bedste Spisested i København)* anbefaler ny monterede elegante Værelser å Kr. 1.25. Telefon 4092. (9)

Ønsker De at sikre Deres Hustru og Børn en Sum, hvis De dør ung, eller Dem selv en Nødskilling til Støtte paa de gamle Dage, sker dette bedst ved at henvende Dem til **Arbejdernes Livsforsikring**, der i sin Afdeling med Lægeundersøgelse, som betales af Selskabet, er det billigste danske Folkeforsikrings-Selskab med ugentlige Præmier.

Konfirmationsforsikringer tegnes paa særlig fordelagtige Vilkaar, saaledes at den ugentlige Præmie **bortfalder** ved Forsørgerens Død **uden** Afkortning i Summen til Konfirmationen.

Alle Forsikringer er genforsikrede i Statsanstalten for Livsforsikring.

Ugentlige Præmier **fra 10 Øre.**

Forlang Oplysninger hos
ANTON JENSEN,
(79) Thingvalla Allé 28, S.

Redaktør: JUL. SCHRØDER, Kong Oscarsgade 9, 3 Kbhvn. Str. Ekspeditør: VIGGO CHRISTENSEN, Gl. Kongevej 1 C, 1. S. Kbhvn. B
Abonnement gennem Postkontorerne: 1 Kr. pr. Kv. Annoncer: 15 Øre pr. Petitlinje. 26 Gange og derover Rabat.
Tryk hos F. E. BORDING (V. PETERSEN) København.

TYPOGRAF-TIDENDE

ORGAN FOR DE TYPOGRAFISKE ARBEJDERES INTERESSER

NUMER 42 KØBENHAVN DEN 23. OKTOBER 1914 XLI AARGANG

DANSK TYPOGRAF-FORBUND

Dispensationen fra Tarifens Bestemmelser om fuld Beskæftigelse ophæves for Provinsernes Vedkommende fra og med Lørdag den 7. November. Fra den nævnte Dag maa altsaa alle Arbejdere i Bogtrykkerierne i Provinserne være fuldt beskæftigede og fuldt aflønnede.

I København er Dispensationen hævet fra og med Lørdag den 24. ds. FORRETNINGSUDVALGET.

Hvad der bør gøres for de Arbejdsløse.

En Kollega anmoder i »Typ.-Tid.« Ledelsen om at arrangere Skovture o. l. for at sætte Humøret op paa de Arbejdsløse. Og der er ingen Tvivl — en Skovtur sammen med Kolleger og en god Madkurv og saa helst om Sommeren kan være umaadelig dejlig.

Men mon det i Grunden er Skovture, de Arbejdsløse trænger mest til for Tiden?

Det er *min* sikre Overbevisning, at Ledelsen langt bedre vil være i Stand til at sætte Humør i vore ledige Kolleger ved at finde en Maade, hvorpaa der kan skaffes dem, og navnlig de gifte af dem, en højere Understøttelse end den, der ydes under almindelige Forhold.

At dette nødvendigvis maa betyde forøget Krav til de arbejdende Medlemmer er ganske klart. Men naar Forholdet er det, at Kollegerne paa enkelte Trykkerier frivilligt har kunnet indgaa paa at afstaa en ret betydelig Procent af deres Fortjeneste til de Arbejdsløse fra samme Trykkeri, saa har man vel Lov til at tro, at det ikke mangler paa Vilje til at hjælpe.

En kendt Sag er det imidlertid, at man ikke ad Frivillighedens Vej naar til en retfærdig Fordeling af Ydelse og Nydelse. Det bredest mulige Basis for en virkelig kammeratlig Hjælpsomhed under disse ekstraordinære Forhold vilde derfor være Paaligning af et procentvis Ekstrakontingent, som kunde udbetales de Arbejdsløse f. Eks. efter Reglerne for Reservefondsunderstøttelse.

Der er vist ingen, der tror paa en snarlig Forbedring af de nuværende Forhold. Den 6 Ugers Arbejdsløshedsperiode har allerede bevirket Modløshed hos mange Kolleger, og værre bliver det, naar Kulden melder sig og dermed forøgede Udgifter til Brændsel og Lys.

Jeg er derfor sikker paa, at Ledelsen ved en hurtig Beslutning i den anførte Retning vil finde Støtte hos Medlemmerne, saavel hos de ydende som — naturligvis — hos de for Tiden nydende, der sandelig nok kan trænge til at faa »sat Humøret op«.

København, den 26. Septbr. 1914. %.

Den bornholmske Kriger.

En Rønnebo har i et Causeri betitlet Krigsgalskab i »Typ.-Tid.« Nr. 38 beæret Undertegnede med en større Rolle. Moralen af Opsatsen skal være den: ingen personlige Kævlerier i Bladet mere.

Slig Tale har jo lydt før. Saa jeg tror nu, at den i sin Banalitet er frugtesløs. Ja, jeg anser endog »Personligheder« i visse Tilfælde for at være et ganske godt Livets Salt, ligesom jo en »personlig« Artikel meget godt kan være underbygget af Realiteter. Paa den anden Side skal jeg indrømme den ærede Indsender, at »personlige« Artikler kan virke lidt eller meget uskønt, mest dog, naar Forf. gemmer sig bag et Pseudonym. Men vil man reformere noget i denne Retning, maa man — som i saa mange andre Forhold — begynde med *sig selv*. At dette er ulige sværere end at moralisere, forekommer det mig, at *En Rønnebo* har afgivet det allerbedste Bevis paa. Hans egen Artikel er jo »personligt Kævl« lige fra Ende til anden.

Dog ingen Fortrydelse! Havde en Rønnebo lært noget af dette: at begynde med *sig selv*, saa havde han lært at forstaa mere.

Jeg er omtrent lige glad, hvad man skriver om mig, — og svarer, naar det passer mig.

Hvad Realiteterne i En Rønnebos Indlæg angaar, saa henstiller jeg til ham at forsøge at gøre sig fortrolig med det berettigede i, at jeg fornylig optog ½ Spalte til en motiveret Protest. Jeg har i et Blad tilladt mig at kritisere »Typ.-Tid.«s Redaktion og Dansk Typ.-Forbunds økonomiske Forvaltning. Naar man i den Anledning i mit Fagorgan vil stemple mig som en Løgner, saa er jeg ikke daarligere Karl, end at jeg baade vil og kan forsvare mig. Kan en Rønnebo ikke se Logikken heri, saa skal han være mig undskyldt som den ubevidste Hykler, han i sin Forargelse er.

Hvad dernæst Anledningen til min Anbefaling af Schrøder til Formandsposten angaar, skal jeg gerne svare Indsenderen.

Min Anbefaling har jeg givet paa Opfordring.

Mine *personlige* Motiver til at følge denne Opfordring var og er, at jeg anser Schrøder for at være bedre egnet til at være Formand end Redaktør. Men jeg anbefalede ham tillige — uden at jeg vil forklejne hans Modkandidats eventuelle Kvalifikationer — i Mangel paa *bedres* Havelse.

Dernæst havde jeg som Udmeldelsesmand ganske specielle Grunde. I Udmeldelsesspørgsmaalet turde Linjerne nu være trukket saa skarpt op, som de formentlig kan trækkes. Og vi maa nu overlade Kravet om et Brud med de hidtidige Principper indenfor Arbejderbevægelsen til den upersonlige Hersker, som kaldes for »Tiden«. Jeg kan dokumentere, at de, der har været de førende i Spørgsmaalet om Udmeldelsen, ikke har haft i Sinde at ville sætte sig hen i en Kontorstol med 3000 Kr. om Aaret. Kun Schmidts Stilling til dette kender jeg ikke. Han kom jo ogsaa — ganske vist i den 11te Time — og vilde være førende. Men jeg tvivler om denne Mand, selv med de Evner, andre tillægger ham, mere end nogen anden vilde kunne formaa paa den Plads, han søgte, at bryde med et System. Og jeg har personlig opfattet Spørgsmaalet om De Samvirkende som et Spørgsmaal af saa stor Vigtighed, at det ikke tillod blot at blive koketteret med. Har Schmidt saa store Evner, saa lad os haabe, den Dag maa komme, hvor han kan gøre sig gældende paa venstre Fløj, i Stedet for at lade dem gaa til Spilde paa højre Fløj. Mange andre Betragtninger fra et Udmeldelsesstandpunkt mundede alle ud i den Stilling, jeg indtog.

Jeg har saaledes handlet efter min bedste Overbevisning. Og jeg er glad for at faa Anledning til at fremføre dette og takker en Rønnebo for hans ganske vist ikke saa lidt personlige Artikel. Men alligevel Tak! Og hils Blomberg derovre paa Øen.

Den 26. Septbr. 1914. JUL. SAMUELSEN.

Tredje Arrangement for de Arbejdsledige.

Første Arrangement fandt Sted Onsdag den 7. Oktbr. ved en Eftermiddagsunderholdning i Rømersgades Festsal med frivillig Assistance af d'Hrr. Skuespillere Mag. Em. Larsen og Brochorst med Frue og et 9 Mands Orkester. Til denne Underholdning var de arbejdsledige Bogbindere ogsaa indbudt.

Andet Arrangement var et Besøg paa Københavns Raadhus Onsdag den 21. Oktober.

Tredje Arrangement bliver Besøg paa Tuborgs Fabriker Torsdag den 29. Oktober Kl. 1. Mødested: Lige indenfor Porten. At Arrangementet denne Gang finder Sted Torsdag i Stedet for Onsdag, er grundet paa, at 2 andre Foreninger har planlagt Besøg paa Tuborg netop om Onsdagen, hvorfor Bryggeriet henstillede til mig om at vente til Torsdag. J. P. CARL JENSEN.

Spørgsmaal og Svar.

ET herværende Trykkeri har faaet Paalæg om at udvide et Par Lokaler, som var i Strid med Regulativet. Da Sætteri og Trykkeri er i samme Lokale (der findes ikke Skillerum), formener jeg, at det er i Strid med Loven af 1900, som jeg antager først træder i Kraft i Aar. Om jeg husker ret, skulde den træde i Kraft 10 Aar efter Vedtagelsen overfor *ældre* Trykkerier, men med det samme for ny oprettede Trykkerilokaler. Paa Grund af indtrufne Omstændigheder blev der vist først givet de ældre Trykkerier Dispensation til 1912 og derefter til 1914.

Dersom Sætteri og Trykkeri ikke maa forenes i samme Lokale, hvor skal man da paatale det? A.

Der findes i Regulativ for Bogtrykkerier ingen Bestemmelse, der forbyder, at Sætteri og Trykkeri maa være i et Lokale. § 2 i Regulativet lyder saaledes: »Hvor Gasmaskiner eller andre Kraftmaskiner, der forurener Luften, anvendes i Bogtrykkerier, skal saadanne have Plads i et særskilt, ventileret Rum«. Denne Bestemmelse traadte i Kraft samtidig med Regulativet, nemlig 1. April 1904.

»Regulativ for Bogtrykkerier og Skriftstøberier« er udstedt 9. Januar 1904 og traadte i Kraft 1. April samme Aar. § 1 har i 6 Punkter forskellige Forskrifter, der straks traadte i Kraft ved ny Anlæg, og for ældre, naar de undergik Omdannelse. Senest 10 Aar efter Udstedelsen af Regulativet, altsaa 9. Januar 1914, skal ethvert Bogtrykkeri fyldestgøre Fordringerne i § 1.

Regulativet findes optrykt sammen med Tarifen.

Generalforsamlinger og Møder.

Aalborg Lokalafdeling

har i Avgust og September Maaneder afholdt et Par ret livlige, ekstraordinære Generalforsamlinger. Paa den første aflagdes Beretning fra Delegeretmødet i Odense, der ikke gav Anledning til nogen lang Diskussion. Man drøftede iøvrigt »den kritiske Situation«, der jo til at begynde med saa ud til at ville faa ret generende Følger for det typografiske Fag, og et af Bestyrelsen stillet Forslag om at forhøje Kontingentet til Ekstrakassen med 10 Øre gav Anledning til en lang Debat, der resulterede i, at man vedtog den foreslaaede Forhøjelse foreløbig for fem Uger; det overlodes til Bestyrelsen at fordele de indkomne Penge blandt de Arbejdsløse. — Et Medlem i Afdelingen havde udført Overarbejde paa et andet Trykkeri end det, hvor han havde sin daglige Beskæftigelse; da der imidlertid var meget delte Meninger om, hvorvidt det omtalte Forhold faldt ind under Forbundets Straffebestemmelser, vedtoges det at indanke Spørgsmaalet for Forretningsudvalget.

Den 26. September afholdtes igen Generalforsamling, hvor FORMANDEN gav Oplysning om, hvorledes man havde fordelt de ved Ekstrakontingentet indkomne Penge; iøvrigt oplystes, at der var 10 Arbejdsbejdsløse, medens 4 af Afdelingens Medlemmer var indkaldt til Militærtjeneste. Den foretagne Fordeling godkendtes. — Ang. det Forhold, hvori man havde ønsket at høre Forretningsudvalgets Kendelse, forelaa der et Svar, der ikke lod Tvivl om, at Forholdet var ulovligt, og som iøvrigt anviste Styrelsen, hvorledes man mente at kunne ordne Sagen med det paagældende Medlem. Denne Afgørelse vilde Medlemmet imidlertid ikke tage imod, og efter en meget lang og til Tider ret skarp Debat vedtoges det at stille Sagen i Bero, indtil Forbundsstyrelsen kunde faa Lejlighed til at udtale sig derom.

Sluttelig vedtoges det at genopstille JOH. GERDT til det forestaaende Forbundsstyrelsesvalg. m—.

Næstved Lokalafdeling

holdt Lørdag den 19. Septbr. ekstraordinær Generalforsamling. FORMANDEN dirigerede. Opstilling af en Kandidat til Forbundsstyrelsen.

L. CHRISTIANSEN, der nu havde været Medlem af Forbundsstyrelsen i 9 Aar, bad sig denne Gang fritaget for Hvervet.

Efter at Formanden m. fl. indtrængende havde bedt Christiansen om at fortsætte, vedtoges det at opstille og anbefale Christiansen, som derpaa indvilligede i at fortsætte.

FORMANDEN oplæste en Skrivelse fra Forretningsudvalget ang. Omlægning af Arbejdstiden eller Indskrænkninger i Anledning af de ugunstige Forhold indenfor Faget. Da disse kun havde haft ringe Indvirkning paa Medlemmernes Forhold i Afdelingen, toges Skrivelsen til Efterretning.

FORMANDEN aflagde Beretning, suppleret af L. CHRISTIANSEN, begge var tilfreds med, at Landsafstemningen havde givet Tilslutning til at blive i De samv. Fagforbund.

FORMANDEN oplæste en Skrivelse fra Bogbindernes Fagforening i Næstved, hvori klages over, at Trykkerne i stedse stærkere Grad paatog sig Bogbinderarbejde. — Formanden gav nogle nærmere Oplysninger om det paaankede Forhold, som han næppe troede kunde ændres. Det vedtoges dog at anmode Formanden om at referere Forhandhandlingen for Bogbindernes Bestyrelse.

Protokollen oplæstes og godkendtes.

Derefter hævedes Generalforsamlingen, der var besøgt af 13 Medlemmer. C. J. P.

Slagelse Lokalafdeling

afholdt Lørdag den 27. Septbr. ekstraordinær Generalforsamling paa »Folkets Hus«. — FORMANDEN aabnede Generalforsamlingen og bød den talrige Forsamling Velkommen. — Dirigent blev CHR. NIELSEN.

Forhandlingsprotokollen godkendtes, og man gik over til Hovedpunktet: Valg af Kandidat til Forbundsstyrelsen. Efter en indgaaende Debat om dette Spørgsmaal, valgtes R. P. JENSEN enstemmig.

Under Eventuelt fremdrog FORMANDEN den paa sidste Generalforsamling debatterede Afskedigelse af en Sætter-Trykker paa Badstue Jakobsens Posefabrik. Aarsagen til Afskedigelsen var, at Badstue Jacobsen under den skabte Krigssituation ikke formente at have fuld Beskæftigelse til Sætter-Trykkeren den hele Dag, men maatte nedsætte Arbejdstiden til det halve. Det var saa Badstue Jakobsens Mening, at S.-T. skulde sætte og rette Maskinerne til om Formiddagen, saa Paalæggerne uforstyrret kunde fortsætte Trykningen om Eftermiddagen paa egen Haand, hvilket Arrangement S.-T. fandt ulovligt og nægtede at gaa ind paa, hvorfor han fik sin Afskedigelse. Formanden havde henvendt sig til B. J. og søgt at faa en Overenskomst i Stand, men en saadan var ikke til at opnaa.

Paa sidste Generalforsamling blev det vedtaget, at der skulde indrykkes Meddelelse i »Typ.-Tid.« om, at Plads ikke maatte modtages hos B. J., før Henvendelse til Formanden var sket; denne Meddelelse er indsendt, men er ikke blevet optaget.

Der udspandt sig nu en længere Diskussion om, hvorledes Forholdene hos nævnte Firma skal ordnes, og sluttelig henstilledes det til Bestyrelsen overfor Forbundet bestemt at kræve — i Fald B. J. igennem dette forlangte Arbejdskraft —, da at nægte dette. Endvidere overlodes det Bestyrelsen at gøre et Forsøg med at organisere Paalæggerne og paa denne Maade at standse Virksomheden, saa ordentlige Tilstande kan genindføres.

Paa et andet Trykkeri arbejdede 2 Mand paa indskrænket Arbejdstid, men Firmaet generede sig ikke for at lade Lærlingene arbejde over. Bestyrelsen fik Bemyndigelse til at gaa strængt til Værks, da det ikke er første Gang, Firmaet har anvendt Lærlingene til Overarbejde i stor Udstrækning.

Til Slut diskuterede man den af Forbundet givne Tilladelse til Indskrænkning af Arbejdstiden under den nuværende Situation. Denne Tilladelse har paa et enkelt Trykkeri givet sig Udslag i flere Særheder, som man mente ved en Hnvendelse til nævnte Firma let at kunne faa rettet.

Generalforsamlingen sluttedes af Dirigenten med en Tak for den livlige Diskussion. O. A.

Assens Lokalafdeling

afholdt sin ordinære Generalforsamling paa Marcussens Hotel Lørdag den 3. Oktober. Formanden V. LUCAS bød Velkommen, hvorefter det reviderede Regnskab fremlagdes med en Balancesum af henholdsvis Kr. 164.00 og Kr. 37.06, som enstemmig godkendtes.

Da der ikke var noget særlig paa Dagsordenen, sluttede Generalforsamlingen. 3 Medlemmer var fraværende. A. H. M.

Vejle Lokalafdeling

afholdt ordinær Kvartalsgeneralforsamling Lørdag den 3. Oktbr. Man drøftede først den almindelige Situation indenfor vort Fag. Af Beretningen fremgik det, at ingen Afskedigelser blandt Lokalforeningens Medlemmer havde fundet Sted. De Arbejdsløse, der opholdt sig i Byen, var alle tilflyttede fra andre Afdelinger.

Derefter forelagdes Regnskaberne. Forbundsregnskabet balancerede med en Indtægt og Udgift paa 489 Kr. 35 Øre. Til Arbejdsløse og Rejsende var i Kvartalets Løb udbetalt 460 Kr. 25 Øre. Til Hovedkassen var intet at indsende.

Lokalkassens Regnskab balancerede med 141 Kr. 63 Øre. Indtægterne havde i Kvartalets Løb været 56 Kr. 50 Øre og Udgifterne 54 Kr. 85 Øre, altsaa et Overskud af 1 Kr. 65 Øre.

Begge Regnskaber godkendtes. I Sekretærens Fraværelse J. P. SØRENSEN.

Ringsted Lokalafdeling

afholdt ordinær Generalforsamling Mandag den 5. Oktober i Casino. Regnskaberne oplæstes og godkendtes, Til Formand genv. SIESING og til Revisorer G. MORTENSEN og C. C. MADSEN. Til Kontrahenter til »Midtsjællands Socialdemokrat« valgtes G. MORTENSEN og J. A. PETERSEN. — Det vedtoges at yde 10 Kr. til Forplejningsstationen. — Et Forslag om Kontingentforhøjelse blev, da der ikke viste sig Stemning derfor, trukket tilbage. J. T.

Horsens Lokalafdeling

afholdt ordinær Generalforsamling den 6. Oktober. 25 Medlemmer havde givet Møde. Forhandlingsbogen godkendtes og Regnskabet ligeledes. Indtægten havde været Kr. 582.40 og Tilskud fra Hovedkassen Kr. 500.00. Udgift: Rejseunderstøttelse Kr. 37.50, Understøttelse paa Stedet Kr. 453.75, Sygeunderstøttelse Kr. 209.00, Administrationstilskud Kr. 12.00, indsendt til Hovedkassen Kr. 370.15.

Fra Bestyrelsen forelaa Forslag om at forhøje Kontingentet til Ekstrakassen med 2 pCt. af de arbejdende Medlemmers Arbejdsfortjeneste. Formanden, THEODOR JØRGENSEN, motiverede og anbefalede Forslaget. Der er f. T. 8 Medlemmer arbejdsløse her i Afdelingen, og saafremt de vedblivende skal hæve Understøttelse, da vil denne være opbrugt ved Juletid, og man kan jo ikke rolig staa og arbejde, naar Kolleger lider Nød; det er derfor nødvendigt, at vi allerede nu begynder at indbetale Penge til Ekstrakassen, saa denne bliver i Stand til at hjælpe, hvor Trang er til Stede. Theodor Jørgensen pointerede endvidere, at det maatte være ethvert Medlems Pligt at bøje sig for en Generalforsamlings Vedtagelse, og i Særdeleshed hvor det gjaldt at hjælpe arbejdsløse Kammerater. Haabede, at Forslaget vilde blive vedtaget enstemmigt. Derefter vedtoges Forslaget enstemmigt.

J. CHR. JULIUSSEN,
Sekretær.

Kolding Lokalafdeling

afholdt ordinær Generalforsamling paa »Cyklehotellet« Tirsdag den 6. Oktober. MAGNUS NIELSEN dirigerede.

FORMANDEN oplæste Hovedkassens og Lokalkassens Regnskaber, der godkendtes enstemmigt.

Det staaende Fastelavnsudvalg fik Tilladelse til for egen Regning og Risiko at søge afholdt et Andespil.

Til Formand genvalgtes J. A. MATHIASSEN med 11 St., Vald. Petersen fik 6 St. 2 Stemmesedler var blanke. K. S.

Valg af Forbundsstyrelsen.

Afstemningsresultater.

Ved de i Provinserne foretagne Valg af Medlemmer til Forbundsstyrelsen valgtes:

For Jylland: N. MORTENSEN, Aarhus, med 519 St., TH. JØRGENSEN, Horsens, med 412 St. og KARL SØRENSEN, Kolding, med 388 St. Derefter havde Johan Gerdt, Aalborg, 374 St.

For Fyn: P. WELBLUND, Odense, med 446 St. Derefter havde P. Bondesen, Odense, 83 St.

For Sjælland—Bornholm: L. CHRISTIANSEN, Næstved, med 411 St. og C. M. BLOMBERG, Rønne, med 349 St. Derefter havde R. P. Jensen, Slagelse, 261 St.

For Lolland-Falster: LUDV. KRAGH, Nakskov, med 474 St.

Fra Bogense, Brønderslev, Lyngby, Odder, Ribe, Skanderborg, Stubbekøbing, Varde og Viborg var ikke indsendt Valgresultat.

København, den 20. Oktober 1914. FORRETNINGSUDVALGET.

Ved den Dags Dato foretagne Optælling af Stemmesedler til Valg af 4 Repræsentanter til Forbundsstyrelsen for Sætternes Underafdeling forefandtes 698 afgivne Stemmesedler, hvoraf 3 blanke og 2 ugyldige.

Til Medlemmer af Forbundsstyrelsen valgtes CARL NIELSEN (»Soc.-Dem.) med 601 St., BERNH. SCHMIDT (Forlagstr.) 569 St., P. BERENDT (Schultz) 446 St. og ARN. VECHT (»Berl. Tid.«) 424 St.

Derefter havde Oluf Rasmussen (Hoffensberg) 294 St. og Vilh. Jacobsen (»Hovedstaden«) 258 St.

København, den 17. Oktober 1914.

SØREN CHRISTENSEN. AXEL PETERSEN. A. SØBY.
GUNDORPH SØRENSEN.

Valget af Medlemmer til Forbundsstyrelsen for Trykkernes Underafdeling gav følgende Resultat: Der var afgivet ialt 163 Stemmer, deraf en ugyldig. Til Medlemmer genvalgtes d'Hrr. OTTO JENSEN med 118 St. og ALB. SØRENSEN med 110 St. Derefter havde Sophus Andersen 45 St., Axel Frederiksen 32 St. og C. Johan Christensen 15 St.

København, den 19. Oktober 1914.

CARL J. CHRISTOFFERSEN. ALB. MICHELSEN. LAUR. JENSEN.

Ved den i Dag foretagne Stemmeoptælling genvalgtes Fru AMALIE GRAM-PETERSEN til Medlem af Forbundsstyrelsen med 128 Stemmer. 42 Stemmer faldt paa Fru Caroline Andersen, og 13 Stemmesedler var blanke.

København, den 19. Oktober 1914.

HENRIETTE CRONE. AMALIE PETERSEN.

Forbundsstyrelsen bestaar derefter af: V. Petersen (Formand), Viggo Christensen (Forretningsf. for Provinserne og Hovedkasserer), Julius Schrøder, Laur. Jensen, Henriette Crone og P. Hansen, hvilke udgør Forretningsudvalget; endvidere Carl Nielsen, Bernh. Schmidt, P. Berendt og Arn. Vecht (Sætterafd.); Alb. Sørensen og Otto Jensen (Trykkerafd.); Amalie Gram-Petersen (Kvindeafd.) samt for Provinserne: N. Mortensen, Th. Jørgensen, Ludv. Kragh, H. L. Christiansen, P. Welblund, C. M. Blomberg og Karl Sørensen.

Forretningsudvalgsmøder.

Mandag den 31. Avgust 1914.

1. Valg af Formand, Forretningsfører for Provinserne og Hovedkasserer samt Redaktør. Der var ialt afgivet 1536 Stemmer.

Til Formand er valgt Victor Petersen med 1150 Stemmer.

Til Redaktør er valgt Jul. Schrøder med 1177 Stemmer.

Til Forretningsfører for Provinserne valgtes Viggo Christensen med 669 Stemmer. I Henhold til Lovene er Viggo Christensen tillige valgt til Hovedkasserer for Forbundet.

Løgstør og Stubbekøbing havde ikke indsendt Stemmesedler.

Samtidigt var foretaget Valg af Formand og Hovedkasserer for Bogtrykfagets Arbejdsløshedskasse i Danmark. Der var ialt afgivet 1536 St.

Til Formand var valgt Victor Petersen med 1140 Stemmer.

Til Hovedkasserer var valgt Viggo Christensen med 1326 Stemmer.

2. Meddelelse gaves om Resultatet af Afstemningen over Udmeldelsen af De samvirkende Fagforbund. — Der var ialt afgivet 2281 Stemmer. For Udmeldelsen var afgivet 976 Stemmer og imod 1292 Stemmer. 13 St. ikke. Forslaget om Udmeldelse var saaledes forkastet. Efter Optællingen var indkommet 2 Ja-Stemmer fra Løgstør og 1 Ja- og 4 Nej-Stemmer fra Odense.

3. Til De samvirkende Fagforbund var der udbetalt 2 Bidrag à 10 Øre for heltbetalende og 5 Øre for halvtbetalende. Ialt Kr. 330.70.

4. Cirkulære fra De samvirkende Fagforbund ang. en med Arbejdsgiverforeningen foretaget Forhandling i Anledning af Krigssituationen. — Der henvises til en-for Københavns Vedkommende truffen Ordning med K. B.

5. I Anledning af Forretningsførerens Fratræden havde Revisionen gennemgaaet Beholdningerne, som pr. 31. Avgust 1914 var:

I Hovedkassen og Arbejdsløshedskassen ...	Kr. 746,079.72
I Juleuddelingen	- 672,23
	Kr. 746,751.95
hvilket Beløb fandtes til Stede saaledes:	
I Banker og Sparekasser	Kr. 599,399.56
Obligationer	- 41,000.00
Prioriteter	- 104,250.00
Aktier og Depositum	- 1,000.00
Kassebilag	- 50 00
Kontant	- 1,052.39
	Kr. 746,751.95

Desuden et Gældsbevis fra det finske Forbund til de skandinaviske Organisationer, stort 42,000 Fmk.

Kasseeftersyn.

Typografernes Understøttelseskasse for Enker og Efterladte.

Ved et Dags Dato af undertegnede Revisorer foretaget ekstra Kasseeftersyn hos Kassereren forefandtes:

I Obligationer	Kr. 37,000.00
I Sparekassebeholdning	- 6,207.12
Kontant	- 13.07

hvilket var i Overensstemmelse med Bøger og Bilag.

København, den 2. Oktober 1914.

C. E. BYNCK. N. CHR. CHRISTENSEN.

Nær og Fjærn.

Forbundsstyrelsen holder Møde Mandag den 26. ds.

Forbundskontoret er lukket paa Mandag i Anledning af Forbundsstyrelsesmøde.

Novemberfesten til Fordel for de Arbejdsløse afholdes som tidligere meddelt Lørdag den 21. November. Paa Grund af indtrufne Forhindringer kan Programmet ikke optages i dette Nr. Af Assistancen kan fremhæves: Fru ANNA NORRIE, Forfatteren ENGELSTOFT, der for nylig tog første Pris ved en Forfatter-Konkurrence om Oplæsning af egne Værker, en Dame-Trio: Violin, Cello og Klaver, hvoriblandt den kendte Cellist Bertha Landau. Typografernes Sangforening udfører bl. a. det pompøse Numer: »Hververne« med Orkesterledsagelse.

Agiter for Tilslutning. Billetter kan erholdes hos Hr. Ant. Jensen.

Til **Juleuddelingen** har jeg modtaget: »G. K.« 20.00, Rigsdagen (1. Bidr.) 5.00, S. L. Møllers Pers. (1. og 2. B.) 20.95, Direktør V. Bergenholz 20.00, Schultz Sættere (1. B.) 36.50, Forbundskontoret 55.00. Tilsammen Kr. 157.45.

Bidrag modtages fremdeles.

København, den 21. Oktober 1914. LAUR. JENSEN.

Styrelsesmøder.

DEN KØBENHAVNSKE AFDELING.

Fredag den 11. September 1914.

Meddelelser fra Folkeuniversitetsforeningen og Soc. Forbund toges til Efterretning. — Sagen ang. Mødepenge ved Helligdagsarbejde havde været til Behandling i Nævnet og havde faaet det Udfald, at Mødepenge skal betales ogsaa for Arbejde, der udføres i den i Helligdagsloven forbudte Tid. — Det henstilles til Personaler, hvor saadant Arbejde finder Sted i større Udstrækning, at holde en Fridag i Ugens Løb. — Meddelelse gaves fra Arbejdsløshedskassens Hovedbestyrelse om, at Arbejdsløshedsinspektøren havde sanktioneret, at Rejseunderstøttelse kan udbetales som Understøttelse paa Stedet (1 Kr. 25 Øre

pr. Dag), saaledes at Rejsepligten bortfalder. En Del af dem, der nu faar Lokalunderstøttelse, kan altsaa nu faa Understøttelse af Arbejdsløshedskassen. Tilslutning. — Fra Badeanstalten »Øresund« var der kommet et nyt Tilbud om billige Billetter, saaledes at de ikke solgte Billetter tages tilbage. Desuden kan de Arbejdsløse faa gratis Adgang Tirsdag og Fredag. Tilbudet modtages. — Et Medlem anmoder om hvilende Ret i et Aar. Bevilges. — Et Medlem andrager om Ret til at hæve Sygehjælp paa Landophold i et Tidsrum af 4 Uger. Bevilges. — En Del Laanesager behandledes.

For al udvist Opmærksomhed paa min 50-Aars Jubilæumsdag den 1. Oktober bringer jeg herved mine ærede Kolleger i Odense min hjærteligste Tak.

Odense, den 4. Oktober 1914. H. C. PETERSEN.

DANSK TYPOGRAF-FORBUND
BOGTRYKFAGETS ARBEJDSLØSHEDSKASSE
GL. KONGEVEJ 1 C[1].

Kontorerne er aabne for Ind- og Udbetalinger fra 1—3 samt Fredag og Lørdag Aften fra **5—6½**. Telefon **4331**.

Anvisningskontoret: Telefon 4331, før Kl. 9 Form. og efter 6 Aften gennem *Amager 1227y*. Telegramadr.: Typforbundet, Kbhvn.

Biblioteket er aabent hver Mandag og Torsdag fra 7½—8½. Gratis Bogudlaan.

Foreningsmeddelelser.

Ny Medlemmer.

København: Sætter Kaj William Larsen, udl. 19/10 14 hos Egmont H. Petersen (arb. s. St.), overg. fra Lærlingeafdel. Sætter Paul Albert Lundquist, udl. 9/10 14 hos Herdahl (arb. s. St.). Trykker Thomas Holger Thomsen, udl. 14/10 14 hos Knudtzon (arb. s. St.), overg. fra Lærlingeafdel. Trykker Olaf Sofus Nygaard, udl. 2/10 14 hos I. Cohen (arb. s. St.). Stereotypør Aage Poul Celinder, udl. 14/10 14 hos Simmelkjær (**arbl.**). Stereotypør Otto Christiansen, udl. 5/10 14 hos Egmont H. Petersen (arb. s. St.). Paal. Inger Karen Johanne Nielsen, udl. 5/10 14 hos Gudmundsen & Co. (arb. s. St.). Paal. Anna Persson, udl. 10/2 11 hos Jensen & Rønager (Jarmer), tidl. Medlem. Hjælpearb. Harriet Elisabeth Nielsen (Nationalbanken). Trykkerlærl. Edv. Andr. Hansen (C. L. Nielsen). Trykkerlærl. Knud Vald. Rasmussen (Nielsen & Lydiche). 2870 Poul Ramsing Fischers Hustru Agnes Sofie Salvine.

Assens, Paula Kirstine Antoinette Skøtt, udl. 1/10 14 i Assens Amts Avis. Herning, Andreas Holger Hansen, udl. 15/10 14 i Eksprestrykkeriet. Hillerød, Hans Christian Berg, udl. 15/10 14 hos C. Nordlunde, og Carl Peter Nielsen, udl. 21/10 14 i Frederiksborg Amtstidende. Holstebro, Hilbert Lauritzen, udl. 11/10 14 i Holstebro Dagblad. Middelfart, Axel Jakob Peter Lind, udl. 12/10 14 i Middelfart Venstreblad. Odense, Harry Valdemar Schmidt, udl. 1/10 14 i Thillerups Bogtr. Vejle, Richard Nissen, udl. 15/10 14 i Chr. Udbyes Bogtr.

Indvendinger mod Optagelsen maa ske inden 14 Dage fra Dato til vedk. Lokalafdel.

Tiltraadte.

København: 1923 Erik Eriksen fra Rejse (arbl.). 3552 Axel Chr. Illum fra Aarhus (Militær). 6476 N. C. Castor Jensen fra Slagelse (Hv. Ret). 1163 J. C. Pollux Jensen fra Korsør (Hv. Ret). 1281 Jens Chr. Jørgensen fra Udl. (arbl.). 6688 Carl A. P. Jørgensen fra Udl. (arbl.). 2672 Rudolf C. Møller fra Rejse (arbl.), 2719 Holger Vilh. Nortoft fra Udl. (Militær).

Aarhus, 3842 Einer Hansen (Trøjborg) og 6950 Holger Brix (arbl.). Assens, 3786 Chr. J. Hansen (Dagbladet). Holstebro, 3646 Hans C. A. Jacobsen (syg). Odense, 1628 Oswald Møller (Venstrebladet). Ringkøbing, 4473 Simon Gullander (A. Rasmussen). Skive, 3643 Marius Thomsen (Skive Folkeblad). Vejle, 4394 M. Kirkegaard (arbl.).

Fratraadte.

København: 4357 Ewald Schjern til Kolding i Pl.

Aarhus, 2672 Rudolf C. Møller paa Rejse og 3643 M. N. Thomsen til Skive i Pl. Assens, 3916 Hans Ludv. Jensen paa Rejse. Herning, 6950 Holger Chr. Brix til Aarhus (arbl.). Hjørring, 3954 Knud Aubech til Kolding (arbl.). Holstebro, 3663 N. P. Jensen til Viborg (arbl.). Nakskov, 3786 Hans Chr. Hansen til Assens i Pl. Odense, 3912 Marius Jensen til Kbhvn. (arbl.). Thisted, 6438 Johannes Trab til Kbhvn. (Militær). Vejle, 6056 Lorenz Jensen paa Rejse.

Død.

Odense, 6536 Niels Chr. Rasmussen.

Typografernes Sangforening.

Fredag Kl. 8½ Sangøvelse (Novemberfestprogram). Mød alle. (1 K)

Typografernes Cykleklub.

Søndag den 25. Oktober afholdes Generalforsamling i Nørre Central Café, Nørrebros Runddel, *Kl. 11* med følgende Dagsorden: 1. Forhandlingsprotokollen. 2. Beretning. 3. Valg. 4. Eventuelt. (3 B)

ANNONCER

Forbundter.

Som saadan kan et ungt Menneske, som uden egen Skyld er ledig, antages. Billet mrkt. »177« modt. Ekspeditionskontoret.

Sætter-Trykker.

En **dygtig** Sætter-Trykker til Akcidenser kan straks faa Plads i

(176) **Grenaa Avis's Bogtrykkeri.**

Trykkerlære

søges straks eller senere. Billet mrkt. »178« modtager Ekspeditionskontoret.

Trykkeri til Salg.

Et i udmærket Drift værende Bogtrykkeri i Aalborg (Akcidenstrykkeri) med 2 Hurtigpresser, et stort og smukt Udvalg i moderne Skrifter, Ornamenter etc., udmærket Træmateriel og 2 Elektromotorer er meget billig til Salg. Trykkeriet har været drevet i en Aarrække, og den aarlige Omsætning har beløbet sig til ca. 15,000 Kr.

Henvendelse til Sagførerne VALDEMAR PETERSEN & N. CHR. LARSEN, Aalborg. (175)

PARITZ GOTTSCHALCK

KONGENS NYTORV 8 o o TELEFON 3378

Nye og brugte Maskiner haves paa Lager.

Stort Lager af alle Utensilier. (15)

Brugte Maskiner.

Digeltrykpresser og **Hurtigpresser**, brugte, i god Stand, reparerede paa mit Værksted, sælges meget billigt under fuld Garanti. Stort Lager haves i Reglen.

(7) **Adolph Wulff.**

WILLIAM SIMMELKIÆR

SUNDHOLMSVEJ 67 (5)

SKRIFTSTØBERI GALVANOPLASTIK

ANNONCECLICHÉER XYLOGRAFI

F. L. BIE A/S Ny Østergade 9, København

— Telefon 8062. —

Samtlige Maskiner og Artikler for **Bogtrykkerier, Bogbinderier, Litho-Etablissementer, Klichéfabriker** og beslægtede Brancher.

Kulante Betingelser.

Stadigt stort Lager. (12)

Carl Erichsen,

Fagforretning for Bog- & Stentrykkerier samt Bogbinderier.

Telefon 2526. Løvstræde 6.

Lager af *Farve. Maskiner, Skrifter, Utensilier* og *Valsemasse.*

Etabl. af større og mindre Bogtrykkerier.

Kulante Betingelser. (10)

J. G. A. Eickhoff, Københ. V.

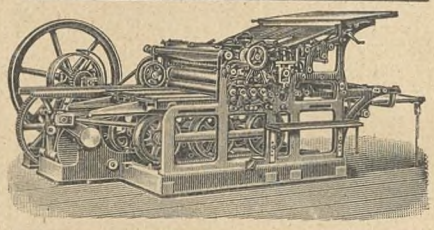

Fabrikation af Maskiner og Apparater for de grafiske Fag og Bogbinderi.

Dansk Arbejde.

Husk A. E.s Rabat.

Største Besparelse.

For Foreningens Medlemmer er at benytte **A. E.s Rabatkort.** Kortene udleveres gratis paa Foreningens Kontor.

Se Listerne. Nye Leverandører. (17)

Tandlæge Dyrlund-Smith,

St. Kongensgade 39, St.

Konsult.: 10—4 og 6—7, Sønd. 10—11.

Sygekassens Priskurant.

Telefon Central 6125. (6

Tandlæge Edv. Møller,

Købmagergade 30, 2.

udfører enhver Tandbehandling til smaa Priser. Samvittighedsfuldt Arbejde. Bedøvelse hele Dagen. Konsultationstid 10—3½, 6—7 Efterm. og 10½—12 Søndag. Telefon 8181. (114)

Livsforsikring med eller uden Udbetaling i levende Live, *Konfirmationsforsikring* osv. tegnes bedst og billigst i **Arbejdernes Livsforsikring.** *Restancefrist under Arbejdsløshed.* Ugenlig Opkrævning sammen med Forenings-Kontingentet. *Brand- og Tyveri-Forsikring*, samt *alle Arter af Forsikring* billigt i 1. Klasses danske Selskaber. Forlang Oplysning hos ANTON JENSEN, Thingvalla Allé 28, S. (38)

Redaktør: JUL. SCHRØDER, Kong Oscarsgade 9, 2 Kbhvn. Str. Ekspeditør: VIGGO CHRISTENSEN, Gl. Kongevej 1 C, 1. S. Kbhvn. B
Abonnement gennem Postkontorerne: 1 Kr. pr. Kv. Annoncer: 15 Øre pr. Petitlinje. 26 Gange og derover Rabat.
Trykt hos F. E. BORDING (V. PETERSEN) København.

TYPOGRAF-TIDENDE

ORGAN FOR DE TYPOGRAFISKE ARBEJDERES INTERESSER

NUMER 43 KØBENHAVN DEN 30. OKTOBER 1914 XLI AARGANG

DANSK TYPOGRAF-FORBUND

I Forbundsstyrelsens Møde i Mandags meddelte Jul. Schrøder, at han efter at være valgt til Formand for Københavns Afdeling, bad sig fritaget for Hvervet som Redaktør, hvad der bevilgedes ham fra 1. April n. A.

Da Lovene intet bestemt foreskriver for saadant ekstraordinært Skifte, har Forbundsstyrelsen vedtaget at lade Nyvalget foregaa ved almindelig Afstemning i Overensstemmelse med Reglen i Lovenes § 52, 2. Stk., men dog saaledes, at der gives alle Afdelinger af Forbundet Indstillingsret, hvorefter Valget foretages. Forsaavidt der foreslaas mere end to Kandidater og ingen af dem opnaar absolut Majoritet, skal der foretages bundet Omvalg mellem de to, der faar det højeste Stemmetal.

Saafremt der ikke fra nogen Afdeling inden den 15. December d. A. nedlægges Indsigelse mod den nævnte Fremgangsmaade, vil Valget blive udskrevet i Overensstemmelse hermed.

Der vil efter den nævnte Tid fremkomme Kundgørelse med Frist for Indsendelse af Kandidater til Posten.

København, den 27. Oktbr. 1914. FORRETNINGSUDVALGET.

Principal og Arbejder.

JEG læste i »Nordisk Boktryckarekonst«s 6. Hæfte 1914 en Artikel af en Bogtrykker. Han talte flinkt om et Smøl af en Sætter, om en do. Trykker, viste deres Bommerter, fordi de manglede Arbejdsglæde, og han afskedigede selvfølgelig begge Svendene efter 14 Dages tarifmæssig Opsigelse.

Saa pustede jeg i tvende Maaneder, tænkte over Sagerne og indsendte derpaa en moderat afstemt Artikel om, hvad en Principal burde betænke overfor en Typograf for godt Samarbejdes Skyld og for at fremme Svendens Arbejdsglæde.

Jeg troede, at »Nord. Boktryckarekonst« var et Fagblad med Hensyntagen til Fagmændene. Men nu véd jeg, at det er et *Principalblad*, der ikke lader Arbejderen komme til Orde. Saasom Artiklen kom hjem igen fra Stockholm med Tilføjende fra Hr. Carl Lagerstrøm, Redaktøren, at Opsatsen »synes oss icke vara lämplig för vår tidsskrift«.

Om »Typograf-Tidende« var saa elskværdig at optrykke den returnerede Artikel, vilde Bladet kunne lade Læserne se, hvad »Nord. Boktryckarekonst« ikke synes om, og hvad Undertegnede mente, nævnte Blads Abonnenter burde overtænke:

Brev til en ung Principal fra en Arbejder.

Deres Brev og Meddelelser, at De nu føler Dem rustet til selvstændigt at begynde at drive en Forretning som Bogtrykker, har jeg modtaget, og hurtigt maa jeg som Deres mangeaarige Ven udtale mit Ønske om Held for Deres Foretagende.

Sidst af alt vil jeg bestride Vigtigheden af en god Uddannelse som moderne Forretningsmand. De har søgt de Kilder, hvorfra alle skønne Teorier flyder: Skoler og Kursus. De har haft Lejlighed til at følge et Bogtrykkeris Virksomhed fra Kundens Bestilling til Kundens Tilfredsstillelse — set hele Maskineriet ovenfra.

Og nu, da De staar for at skulle overtage en Forretning paa eget An- og Tilsvar spørger De mig om, hvorledes jeg synes, Stillingen som Arbejdsgiver skal opfattes.

Spørgsmaalet, som her stilles til en Arbejder i afhængig Stilling, er ogsaa af stor Vigtighed, og gerne vil jeg give nogle korte Bemærkninger til Belysning af Sagen, set fra mit Synspunkt.

Naar De om kort Tid træder ind som Arbejdsgiver for Folk, der gennem længere eller kortere Aaremaal har bidraget til at gøre Deres Trykkeri til en levende og ydende Organisme, hvis Værdi er mange Gange højere end Skrift- og Maskinmateriellets, saa skylder De allerede den første Dag en Tak til Deres Hjælpere.

De maa fra første Færd erindre, at Deres Arbejdere ikke er mekaniske Figurer, men Fagmænd med forskellige Evner og Anlæg. Naar De opmærksomt sætter Dem ind i, hvilke tekniske Vanskeligheder Deres Typografer kæmper imod, og som ligger skjult i Officinets Materiale, vil De altid kunne undgaa en uretfærdig Dom over et eller andet Arbejdes Ufuldkommenhed.

Et smukt udført Arbejde bør roses lige overfor den, der udførte det, da en god Arbejder ikke virker for Løn alene.

Søg lidt efter lidt — vel ogsaa efter paalidelig Anvisning — at faa Arbejdet lagt paa rette Hænder, afmaalt efter vedkommende Arbejders Evne og Anlæg, og De vil kunne opnaa tilfredsstillende Ydelse fra hver enkelt.

Har De et Stykke Arbejde, der særligt haster, saa anmoder De om hurtigste Levering, men følger en saadan Opfordring med hver Ordre, bliver Tempoet kun det normale. Ved presserende Opgavers Udførelse maa De give Typografen Ro til at gøre sit Arbejde endeligt færdigt og ikke sprede Nervøsitet over ham ved ideligt Tilsyn.

De maa endelig vogte Dem for at øve en saarende Kontrol med Massen af Typografernes Fremstillinger. De moderne Principal-Glasskabe, hvorfra vaagende Øjne følger Arbejdernes mindste Bevægelser, er alt andet end smigrende. En ulidelig Kontrol skaber Dagtyve og Øjentjenere, der vil bruge hver Lejlighed til Forfalskning af deres Værdi som Arbejdere.

Men Tillid avler Tillid.

Hvor et Dagblad eller lignende fremstilles af et fast Personale, maa dette have Lov til at føle, at det staar overfor et betroet Arbejde. En saadan Virksomhed maa helst gaa uden fremmed Indgriben.

Og det vil altsammen gaa af sig selv, thi hvor Principalens Kontrol hører op, begynder Arbejdernes. Som Arbejdet her er indrettet i fast Ramme, vil en enkelt Arbejders Forsømmelse vælte noget af hans Part over paa en anden eller alle de medvirkende, og saadanne Arbejdere, der skulker sig fra Pligten, vil af gode Kolleger blive kaldt til Orden.

Undgaa at være smaalig i Kritiken af de typografiske Resultater. Naar en Arbejder har nogenlunde fri Hænder, stiger hans Selvagtelse og vokser hans Lyst til Fremskridt, medens det at rende Panden mod en Mur ved hvert nyt Forsøg sløver Opfindsomhed og Selvstændighed i Udkastet.

Vel kan det hænde, at der antages en Arbejder, der er uheldig til det specielle Arbejde, Deres Ordres kan være anlagt for, men han *kan* jo dog afskediges. Det er altid lettere for en god Principal at vælge tjenlige Arbejdere end for tjenlige Arbejdere at vælge en god Principal.

Men glem ikke, at man ved Antagelse og Afskedigelse af Folk ofte styrer over Menneskeskæbner.

Det er ogsaa værd at tænke lidt over, hvilken Værdi midlertidig Medhjælps-Typografer har for en Forretning, der er saa heldig at være

overlæsset med Arbejde. Hurtig Hjælp er dobbelt Hjælp! Men da ekstra antaget Mandskab ganske naturligt ikke selv er særligt interesseret i at slide sig hurtigt ud paa Landevejen igen, maa et flittigt Arbejde ogsaa lønnes *rigeligt*. Snart vil de atter glide ud i Arbejdsløshedens Øde; giv dem da en Nødskilling med!

Deres »faste« Arbejdere har ogsaa et billigt Krav paa en ærlig Løn. Livets Kamp er haard, Levefoden fordyres dagligt, og Børnene vil man jo gerne bringe paa bedste Veje. Desuden vil den Arbejder, der muntert kan gaa til sin Virksomhed, være anderledes skikket til at yde sit bedste, end den, der trykkes af økonomiske Bekymringer.

Har De smukke Mønstre i Bøger eller Blade, bør saadanne ikke staa i Kontorets Reol, men ligge i Sætteriet eller følge med den Bestilling, der nærmere skal kopieres. Men glem ikke ved senere Sammenligning, at Prøverne er lavet med særlig Omhu, af nyeste og bedste Materiale og paa et Sted, hvor man ikke spurgte om, hvor længe et Arbejde maa være under Udførelse.

I alle Spørgsmaal, hvor det drejer sig om det faglige Omraade, findes der ikke to Parter i et Trykkeri — Principal og Arbejdere — men kun én: Fagmanden, der med Interesse dyrker sit Felt, og der er altid én Fællesvilje til Stede: Lysten til at gavne den samme Virksomhed, der bringer Brød til alle.

Principalerne kunde tidt ved et godt Ord og anden Paaskønnelse underbygge denne Fællesvilje og derved styrke et godt Samarbejde.

Tilsidst vil jeg nævne den yngste Klasse af Arbejderne: Lærlingene. Da De ikke selv er Fagmand, maa De overlade deres Lærlingeuddannelse paa Trykkeriet til Typograferne, men Deres Pligt er det at paase, at Lærlingen bliver undervist grundigt og godt.

Viser det sig, at en nyantaget Dreng mangler Forstaaelse og Haandelag, saa lad ham hellere rettidig forlade Faget, end at han til Skade for sig selv og Faget spilder sine unge Aar.

Men iøvrigt: Lad blot de unge Kræfter tage fat! De har godt af at lære, hvor meget der kan præsteres, naar de omhyggeligt er belært i et heldigt og let Greb paa Tingene.

Selv om den øjeblikkelige Fordel er ringere, naar Lærlingen faar vanskeligere Opgaver, maa han alligevel sættes til nye Arbejdsarter. Saa lærer han mere, og hans Lyst til Fremgang lives op.

Kunde De sætte Dem lidt ind i, hvor store Savn et Arbejderhjem maa lide, naar det har et Par 16—18-aarige Drenge i Haandværkerlære for 4—6 Kr. ugentlig til Kost og Klæder (og mere faar de ikke i Danmark), saa var det dog muligt, at De lagde en Daler eller mere til »Kostpengene«.

— — Ja, her har jeg nævnt lidt af det, De ønskede at høre min Mening om. Naar jeg senere besøger Dem, kan vi tale sammen om Resten.

Indtil da min Hilsen og mit Ønske om Held med den ny Virksomhed.

Odense, i Oktober 1914. P. BONDESEN.

Det forestaaende Redaktørskifte.

MED det overstaaede Formandsskifte følger selvsagt Redaktørskifte, og jeg vil haabe, at alle Medlemmerne her er vaagne overfor et saa alvorligt Valg som Redaktør af »Typ.-Tid.«.

At den formentlig fratrædende, nuværende Redaktør til Punkt og Prikke har behaget alle Medlemmerne, kan vi vel ikke forlange, og forlanger det vel heller næppe af hans Stedfortræder; men det maa vi kunne gøre Krav paa, at Medlemmernes Artikler faar Plads i »Typ.-Tid.«s Spalter uden at blive ledsagede af de ulidelige mange »redaktionelle« Haler, som Hr. Redaktør Jul. Schrøder har lagt sig til, naar Artiklerne ikke faldt i Red.s Smag — eller ogsaa han rent ud sagt lod være at optage indsendte Artikler (var Økonomien Skyld i dette sidste — ja, saa beklager jeg det i høieste Grad).

Med Henblik paa Redaktørskiftet skal jeg tillade mig at henlede Læsernes Opmærksomhed paa »Typ.-Tid.«s Nr. 37, hvori der findes en Artikel med Overskriften: Det nye Redaktørvalg. Der staar bl. a. i 4. Stk. f. n.:

> »Skulde det derfor ikke være Umagen værd at forsøge at finde en Mand mellem de ikke saa ret mange Mænd, som vi i hvert Fald har noget Kendskab til, og som der var mere end Formodning om, at han kunde udfylde Pladsen som Redaktør.«

Straks, jeg havde læst dette Citat, faldt Tanken umiddelbart paa vor VILH. WARTENBERG, den Mand, som Trin for Trin har hjulpet Typograferne frem — saavel i Skrift som i Tale. Hvem erindrer ikke Hr. Wartenbergs Kamp for de arbejdsløse Typografer for at skaffe dem den bedst mulige Understøttelse og de mindst mulige Sorger og Kvaler. Kampen — om end haard — endte som bekendt med en Sejr for Hr. W. og til Hygge for de Arbejdsløse. Dette er Kærnen af Hr. W.s Arbejde indenfor Standen og Arbejdet vil sikkert vare ved i Tiden. Der er meget andet, han har kastet sig i Brechen for, men som jeg ikke nærmere skal komme ind paa, da det alt er vurderet indenfor den typografiske Stand.

Mon ikke vi kunde være tjent med at faa Hr. Wartenberg paa Redaktørposten?

København, den 27. September 1914. F. F. HANSEN.

TYPOGRAFERNES NOVEMBERFEST

TIL FORDEL FOR JULEUDDELINGEN
TIL DE ARBEJDSLØSE

LØRDAG DEN 21. NOVEMBER 1914
KL. 8 AFTEN PRÆCIS

I ODD-FELLOW-PALÆET, BREDGADE 28

PROGRAM:

J. FRØLICH: Riberhusmarche.
A. W. LANZKY: Fantasi over danske Sange.
} **Orkester 20 Mand.** Dirigent: Gardens Musikdirektør, Hr. VALD. NIELSEN.

Forfatteren Hr. Chr. Engelstoft:
(Vandt »Politiken«s første Præmie for humoristiske Forfatteres Oplæsning af egne Værker.)
a. »Eventyret om Skomageren«.
b. »Den arme Clotilde«.
c. »Lykkens Pamphilius«.

OSCAR BERG: Hav.
E. HORNEMANN: Paa Dampskibet.
W. A. MOZART: Sarastros Bøn af Oper. »Tryllefløjten«. (Bas Solo: Hr. JOSEPH JENSEN.)
F. ANDERSEN: »Hververne«. Kor og Orkester.
} **Typografernes Sangforening.**

Fru Anna Norrie:
a. FRÖDING: »En fin Vise«.
b. PETTERSSON-BERGER: »Mor Britta«.
c. FRÖDING: »Tre Käringar i en bake«.

Frkn. Agda Holmberg (Klaver) **Ebba Høyrup** (Violin) og **Bertha Landau** (Violoncel).
OTTO MALLING: Op. 36. Trio for Klaver, Violin og Violoncel.
a. Allegro moderato.
b. Allegretto grazioso.
c. Andantino.
d. Presto.

Forfatteren Hr. Chr. Engelstoft:
a. »Et persisk Eventyr (frit efter 1001 Nat).
b. »Den gamle Kineser«.
c. »Kvindens Skabelse«.

Fru Anna Norrie:
a. PACIUS: »Soldatgossen«.
b. FRÖDING: »Jentblik«.
c. NALLE HALDÉN: »Stilleben«.
d. STRAUSS: »Vagtparaden«.

Ved Flygelet: **Fru Mary Hornemann**

Efter Aftenunderholdningen Bal til Kl. 4.

Ingen Pavse!

Musiken udføres af et Orkester paa 20 Mand.
Dirigent: Gardens Musikdirektør, Hr. VALD. NIELSEN.

Billetter til Aftenunderholdningen faas à 1 Kr., 75 Øre og 50 Øre hos Inkassatorerne paa Trykkerierne.

Balbilletter à 75 Øre pro persona faas ved de forskellige Indgange til Balsalene.

Tekstprogram à 10 Øre faas ved Ingangen.

Agitér for Tilslutning. FESTUDVALGET.

Trykkerafdelingen i København

(Den typ. Trykkerforening)

afholder *Mandag den 9. November Aften Kl. 8 pr. i Rømersgade 22, 1. Sal til Gaden* **Medlemsmøde** med Dagsorden:

Foredrag og Demonstration af Ætsningsmetoderne for Streg og Autotypi samt Ætsning for Dybtryk, saavel for Flad- som for Rotationstryk, af Stereotypør SIGVALD CHRISTENSEN.

Talrig Tilslutning forventes. Foruden Trykkere har ogsaa Stereotypører Adgang. STYRELSEN.

Generalforsamlinger og Møder.

Typografernes Sangforening

afholdt ordinær halvaarlig Generalforsamling Lørdag den 26. Septbr. 1914 i Café »Bispegaarden«. JUL. ANDERSEN valgtes til Dirigent, og VALD. RASMUSSEN fungerede som Sekretær.

Formanden, N. NIELSEN, aflagde udførlig Beretning om Halvaarets Virksomhed. Omtalte de forskellige Udflugter, der havde haft udmærket Tilslutning. Det lille Karneval havde i Aar haft et stærkere Besøg og som Følge deraf et større Overskud end noget af de tidligere. Mindede om Arn. Larsens Jubilæum, der fejredes ved en vellykket Fest. I Forbundets Malmøtur deltog Sangforeningen med et godt besat Kor, og Dagen forløb paa udmærket Maade. Ligeledes var der medvirket ved den store Koncert i Kongens Have til Fordel for Dronningens Indsamling. Beretningen godkendtes.

Til Formand genvalgtes derefter N. NIELSEN, til Styrere: VALD. TH. HANSEN og JOHS. JENSEN; alle enstemmigt. Ligeledes genvalgtes enstemmigt de afgaaende Revisorer.

Efter Generalforsamlingen samledes Medlemmerne til en smuk lille Fest i Anledning af Hr. Alb. Aueners 40-Aars Jubilæum som Medlem af Foreningen.

Herning Lokalafdeling

afholdt den 3. Okt. kvartaarlig Generalforsamling. — FORM. dirigerede. Fremlagde Regnskaberne, der balancerede med henh. Kr. 229.05 og Kr. 33.97, og godkendtes begge, hvorefter vi fik en udførlig Beretning fra Delegeretmødet. — Under Eventuelt drøftede man forskellige Ting, bl. a. Foreningens 25-aarige Jubilæum den 1. April 1915. A. L.

Rønne Lokalafdeling

afholdt Tirsdag den 6. Oktober sin ordinære Generalforsamling i Hotel »Nutiden«. Form., JOHS. SEIER, bød Velkommen og gav Ordet til SEKRETÆREN, der oplæste Protokollen, som godkendtes. Efter at Regnskabet havde cirkuleret, godkendtes dette og underskreves. Det indeholdt bl. a. følgende Hovedposter. Indtægt: Ord. Kontingent 413 Kr. 40 Øre, Tilskud fra Hovedkassen 575 Kr. Udgift: Arbejdsløshedsunderstøttelse 316 Kr. 75 Øre, Sygeunderstøttelse 226 Kr., Begravelseshjælp 300 Kr., indsendt til Hovedkassen 142 Kr. Regnskabet balancerede med 1007 Kr. 74 Øre. — Derpaa skred man til forskellige Valg, som dog først gælder fra Nytaar. Da Formanden nægtede at modtage Genvalg som Formand, men var villig til at fortsætte som Kasserer, vedtog man at adskille de to Poster, og til Formand valgtes ANDR. H. JENSEN, til Kasserer JOHS. SEIER, til Bestyrelsesmedlem HYLANDER ved Lodtrækning med ARTHUR NIELSEN, som blev Suppleant. Til Revisorer valgtes ALBERT C. HANSEN og ARTHUR NIELSEN. Til Repræsentanter ved »Bornholms Social Demokrat« valgtes HYLANDER og H. CHR. HANSEN (»Bh. Avis«). — Under »Eventuelt« bebrejdede HYLANDER Sekretæren, at han ikke havde sendt noget Referat til »Typ.-Tid.« fra de sidste Generalforsamlinger, hvilket SEKRETÆREN besvarede, hvorpaa Generalforsamlingen sluttede. C. B.

Randers Lokalafdeling

afholdt Tirsdag den 6. Oktober ordinær Generalforsamling. At Kollegerne i Randers omfatter deres Organisation med Interesse, vil fremgaa deraf, at der af Lokalafdelingens ca. 60 Medlemmer var mødt 2 — *to* — foruden Formanden og Kassereren. Paa Dagsordenen stod Regnskabet og Beretning fra Delegeretmødet; førstnævnte Punkt gik let fra Haanden, og det sidste udgik, da de to mødte Kolleger ikke ønskede at Formanden skulde »optræde« for saa talrig en Forsamling. — Vi er ikke her i Afdelingen forvænt med Hensyn til Deltagelse i General forsamlingerne, men det kan være, at det samme er Tilfældet ogsaa i andre Lokalafdelinger — dog tror jeg, at det vil knibe at slaa den Rekord, som vi nu sidder inde med: 2 af 60. Vi er heldigvis »vaagne« her i Randers. A—Ø.

Aarhus Lokalafdeling

afholdt ordinær Generalforsamling den 6. Oktober. Til Dirigent valgtes P. CHRISTIANSEN og til Sekretær LUDV. CHRISTENSEN.

Efter at Forhandlingsbogen var oplæst og godkendt, aflagde Formanden, MARTH. PEDERSEN, Beretning for det forløbne Kvartal. Omtalte flere lokale Forhold og meddelte, at Styrelsen havde debatteret Arbejdsanvisningen og Kassererens Kontortid, men ikke fundet nogen Grund til at forandre i de bestaaende Forhold. Biblioteket var nu aaben hver Onsdag Aften fra Kl. 7½—8½ og anbefalede Medlemmerne flittig at besøg dette, da der var mange gode Bøger her.

Kassereren, GADE-JØRGENSEN, fremlagde de forskellige Regnskaber. Hovedregnskabet balancerede med 4243 Kr. 96 Øre. Lokalkassen med 1117 Kr. 22 Øre. — OLE OLESEN fremlagde Biblioteks-Regnskabet og gav en Oversigt over Virksomheden. — Alle Regnskaberne godkendtes enstemmig.

Fra Fællesorganisationen og de forskellige kooperative Foretagender aflagdes Beretning af de respektive Repræsentanter.

Til Aftenskolen for Arbejderne og til Foredragsforeningen af 1901 bevilgedes 10 Kr. til hver.

Under Eventuelt anbefalede OLE OLESEN Karl Sørensen, Kolding, som Hovedbestyrelsesmedlem.

— — —

Derefter holdt Hjælpekassen Generalforsamling. KASSEREREN fremlagde Regnskabet, der balancerede med 7073 Kr. 9 Øre. Der var udlaant 500 Kr. og Kassebeholdningen var 6546 Kr. 3 Øre. Regnskabet godkendtes enstemmig.

Til to Enker bevilgedes en Understøttelse paa 50 Kr. hver. L. C.

Næstved Lokalafdeling

afholdt Onsdag den 7. Oktober ordinær Generalforsamling. — Formanden, EM. PETERSEN, oplæste Regnskabet, der udviste en Indtægt af 650 Kr. og en Udgift af 635 Kr. 40 Øre. Lokalkassens Regnskab balancerede med en Sum af 122 Kr. 50 Øre. Begge Regnskaber var underskrevne af Revisorerne og godkendtes. Til at paategne Regnskabet valgtes Trykker CHR. M. PETERSEN og Maskinsætter JOH. CHRISTIANSEN.

Da intet videre forelaa til Behandling, sluttede Formanden Generalforsamlingen. C. J. P.

I Henhold til Anvisningskontorets Regulativ, Punkt 6, gøres opmærksom paa, at ingen maa slutte bindende Aftale om Pladstilbud, før Henvendelse er sket til Lokalkassereren i den paagældende By eller i København til Anvisningskontorets Bestyrer. *LAUR. JENSEN.*

Forretningsudvalgsmøder.

Onsdag den 9. September 1914.

1. Der udskrives Valg til Forbundsstyrelse af det nye Forretningsudvalg, som bestaar af Formanden, V. Petersen, Forretningsføreren for Provinserne og Hovedkasserer, Viggo Christensen, P. Hansen, valgt af Delegeretmødet d. A., Københavns Sætterafdeling ved Jul. Schrøder, Københavns Trykkerafdeling ved Laur. Jensen og Københavns Kvindeafdeling ved Henriette Crone samt Redaktøren af Typ. Tid. f. T. Jul. Schrøder. Valget til Forbundsstyrelsen skal være sluttet 18. Oktober, og Forslag fra Provinserne indkaldes inden 28. September.

2. Der var af nogle Afdelinger ønsket at Rejseunderstøttelse udbetales paa Stedet. — Tiltrædes og Kundgørelse udstedes.

3. En Afdeling indberetter om et Medlems Død og om dettes Testamente, mod hvilket der var gjort Indsigelse. Da det foreligger i gyldig Stand, vedtoges det at udbetale Begravelseshjælpen.

4. Forretningsføreren gav Meddelelse om et Besøg i Rudkøbing, hvorved Forholdene paa et daværende Trykkeri var bragt i Orden. Samtidig var der forhandlet om Marstal som selvstændig Afdeling; da der er tilstrækkelig Antal Medlemmer, vil dette kunne ske fra Nytaar.

5. Spørgsmaalet om Betaling af Mødepenge var dukket op, og der var rettet Henvendelse til Bladudgiverorganisationen desangaaende.

6. En Afdeling indberetter, at et Medlem har arbejdet et Sted om Dagen og et andet om Natten. — Kan ikke finde Sted, og Fortjenesten indbetales til Lokalkassen, overensstemmende med tidligere Afgørelse i Afdelingen.

Nær og Fjærn.

De Arbejdsløse besøger Glyptoteket førstkommende Onsdag Middag Kl. 12.

Navneforandring. Typograferne Castor og Pollux Jensen har ved kgl. Bevilling faaet Tilladelse til at genoptage Slægtens gamle Navn BRISSON.

Sølvbryllup. Tirsdag d. 3. November fejrer Aftenbladets Trykker, ALFRED L. NIELSEN og Hustru deres Sølvbryllup. I Dagens Anledning sender vi Sølvbrudeparret vor hjerteligste Lykønskning. A—t.

25-Aars Jubilæum kan den 1. November fejres af Typograf ANTON SØRENSEN, »Helsingørs Avis«, idet han den nævnte Dag 1889 blev udlært i V. F. Welchs Bogtrykkeri i Holstebro, hvor han derefter arbejdede som Svend i et Par Aar. Efter et halvt Aars Tid at have arbejdet i Nykøbing p. M., kom han i Marts 1892 til »Helsingørs Avis«, hvor han siden har arbejdet. Sørensen har i de 22 Aar, han har arbejdet i Helsingør, stadig været et interesseret Medlem af Dansk Typograf-Forbund, har i mange Aar været i Bestyrelsen for Afdelingen, i 1902—03 dens Formand og er for Tiden Revisor i Afdelingen. Medlemmerne fejrer i Morgen, Lørdag Aften, Jubilaren ved et Festmaaltid i Hotel du Nord. —N.

Styrelsesmøder.

DEN KØBENHAVNSKE AFDELING.

Mandag den 14. September 1914.

Protokollen oplæstes og godkendtes. — Beretning gaves om forskellige Fradrag i Løn, der var foretaget i et herv. Trykkeri. I et Tilfælde havde K. B. taget Forbundets Paastand til Følge. I et andet Tilfælde var Sagen gaaet til Mægling. — Beretning gaves om Forholdene i et Bladtrykkeri. Forhandling var forestaaende. — Et Andragende om Reservefondsunderstøttelse var sendt til det paagældende Personales Erklæring. Efter det modtagne Svar kunde Reservefondsunderstøttelse ikke gives. — Det vedtoges at holde Fælles- og Underafdelingsgeneralforsamlinger den 4. Oktober ang. Valg af Forbundsstyrelse og samtidig at stille Forslag om at lade Lokalstyrelsen fungere videre til Foraarsgeneralforsamlingen. — Et Forslag ang. de Arbejdsløse drøftedes, og det vedtoges at rette en Henstilling til Fællesorganisationen om at lade afholde Foredrag og Underholdning for de Arbejdsløse og tage under Overvejelse at foranstalte Museumsbesøg o. lign. Det vedtoges endvidere at tilstille de Arbejdsløse, der ønskede det, et gratis Adgangskort til en af F. U. F.s Foredragsrækker. — Ang. Skiftespørgsmaalet i »Politiken«, vedtoges det at indkalde Maskinsætterpersonalet til et Møde. — En Klage var rejst mod et Medlem, som agenterede for det Firma, hvor han arbejdede. Styrelsen fandt ikke, at der var Grund til at skride ind herimod. — En Laanesag behandledes. — Situationen indenfor Faget drøftedes, og det vedtoges, at afholde Tillidsmandsmøde Lørdag den 19. September.

Til **Juleuddelingen** har jeg endvidere modtaget:

Schultz Sættere (2. B.) 36.70, Gyldendals Sættere (1. B.) 25.00, Social-Demokratens Personale (1. B.) 100.00, Centraltrykkeriet 11.00, Schultz Trykkeripersonale (1. B.) 13.00, Rigsdagstrykkeriet (2. B.) 5.25, Aller (1. B.) Sætteriet 2.25. Trykkeriet 3.25, Galvano 0.75, Trykkeriarb. 1.25, de kvdl. 0.40, ialt 7.90, Thieles Pers. (1. B.) 20.00, Berl. Tid. (1. B.) 35.25, Schultz Trykkeripers. (2. B.) 14.85, Aftenbladets Pers. (1. B) 11.00, Rigsdagstrykkeriet (3. B.) 5.55, Knudtzon (1. B.) 10.00, Vilh. Hansen (1. B.) 2.00, tilsammen Kr. 297.50. Ialt med det tidligere indkomne 454 Kr. 95 Øre.

Bidrag modtages fremdeles.

København, d. 28. Oktober 1914. LAUR. JENSEN.

Hjærtelig Tak for udvist Deltagelse ved vor Søns Begravelse.

JUL SCHRØDER og HUSTRU.

DANSK TYPOGRAF-FORBUND
BOGTRYKFAGETS ARBEJDSLØSHEDSKASSE

GL. KONGEVEJ 1 C[1].

Kontorerne er aabne for Ind- og Udbetalinger fra 1—3 samt Fredag og Lørdag Aften fra **5—6½**. Telefon **4331**.

Anvisningskontoret: Telefon 4331, før Kl. 9 Form. og efter 6 Aften gennem *Amager 1227y*. Telegramadr.: Typforbundet, Kbhvn.

Biblioteket er aabent hver Mandag og Torsdag fra 7½—8½. Gratis Bogudlaan.

Foreningsmeddelelser.

Ny Medlemmer.

København: Sætter Svend Emil Christensen, udl. 9/10 14 hos H. H. Thiele (arb. s. St.). Sætter S. A. V. Pedersen, udl. 24/10 14 hos O. C. Olsen (arb. s. St.), overg. fra Lærlingeafdel. Sætter Olaf Juul-Sørensen, udl. 15/10 14 hos Mohn (arb. s. St.), overg. fra Lærlingeafdel. Stereotypør Hugo Gerhard Anders Lüder, udl. 1/10 14 i Nationaltidende (arb. s. St.). Paal. Alma Nielsen, udl. 14/10 14 hos Kruckow (arb. s. St.).

Aalborg, Albert Petersen, udl. 15/10 14 hos Burmester. Aarhus, Lauritz Sørensen, udl. 1/11 14 hos Th. Thrue. Horsens, Axel Ejner Sørensen, udl. 15/10 14 hos F. Schur. Varde, Hans Chr. Halbye, udl. 17/10 14 i Varde Folkeblad.

Indvendinger mod Optagelsen maa ske inden 14 Dage fra Dato til vedk. Lokalafdel.

Tiltraadte.

København: 3075 C. P. Christensen fra Rejse (arbl.). 2882 Joh. Chr. Weiss fra Rejse arbl.).

Aarhus, 3912 Jens Marius Jensen (arbl.), 6950 Holger Chr. Brix (arbl.) og 3825 Edvard Jensen (Jensen Sort). Faaborg, 3019 H. H. V. Lind (arbl.). Holbæk, 6161 Charles Moegren (S. M. Olsen). Kolding. 4357 Ewald Schjern (Højskolebladet). Nykøbing F., 6021 Hans Fr. Petersen (Nykøbing Dagbl.), 3745 Steen Rasmussen (Centraltrykkeriet) og 3801 Jens Adolf Olsen (arbl.). Næstved, 3742 Johannes Gaaei (Militær). Odder, 3831 Th. Alfr. Eriksen (Odder Bogtrykkeri). Odense, 6588 Jens Larsen (Militær). Ringkøbing, 6431 P. S. Jensen i Plads. Roskilde, 6457 M. Gabrielsen (Roskilde Dagbl.). Rudkøbing, 6276 Chr. Andersen (arbl.). Viborg, 4457 Oskar Jørgen Jørgensen (F. V. Bachhausen).

Fratraadte.

København: 710 Niels A. Hansen til Aalborg som Bogtrykker. 3056 Einar Vilh. Møller til Bagerkuskenes Fagforening.

Grenaa, 3831 Thorvald Eriksen til Odder i Pl. Kolding, 2882 J. K. Weiss paa Rejse og 3647 Martin Toft til Holstebro i Pl. Nakskov, 6021 Hans Fr. Petersen til Nykøbing F. i Pl. Næstved, 4354 Otto Hansen til Kbhvn. (arbl.). Odense 3745 Carius Steen Rasmussen til Nyk. F. i Pl. Randers, 6457 M. Gabrielsen til Roskilde i Pl. Skanderborg, 3825 Edvard Jensen til Aarhus i Pl. Slagelse, 4469 N. P. Vilh. Andersen paa Rejse. Vejle, 6431 P. S. Jensen til Ringkøbing i Pl.

Udmeldte.

København: 3004 Charles Rudolf Winther og 2433 Mathilde Arentzen (begge fratraadt Faget).

Syge-, Begravelses- og Hjælpekassen i Ny typ. Forening.

Kontingentet for 40.—43. Uge opkræves Lørdag den 7. November.

Formandens Adresse er: C. E. Bynck, Boyesgade 5, 5. Sal. P. HANSEN, Nansensgade 45[2].

Typografernes Sangforening.

Fredag Kl. 8½ Sangøvelse (1 L)

ANNONCER

Forbundter.

Et ungt Menneske (Bogtrykkersøn), som har staaet 4 Aar i Lære, ønskes det sidste Aar af Læretiden anbragt i et Akcidenstrykkeri som Forbundter. Gode Anlæg for Akcidens. Billet mrkt. »180« med Opgivelse af Løn og øvrige Betingelser indlægges snarest paa Ekspeditionskontoret.

Ung Sætter,

vant til Akcidens, søger Plads i København eller Provins. Billet mrkt. »179« modtager Ekspeditionskontoret.

Tandlæge Dyrlund-Smith,

St. Kongensgade 39, St.

Konsult.: 10—4 og 6—7, Sønd. 10—11.

Sygekassens Priskurant.

Telefon Central 6125. (6

Hotel „Union“, Viktoriagade 2 & 4, Hj. af Vesterbrogade *(bedste Spisested i København)* anbefaler ny monterede elegante Værelser å Kr. 1.25. Telefon 4092. (9)

F. L. BIE A/S

Ny Østergade 9, København

— Telefon 8062. —

Samtlige Maskiner og Artikler for **Bogtrykkerier, Bogbinderier, Litho-Etablissementer, Klichéfabriker** og beslægtede Brancher.

Kulante Betingelser.

Stadigt stort Lager. (12)

PARITZ GOTTSCHALCK

KONGENS NYTORV 8 o o TELEFON 3378

Nye og brugte Maskiner haves paa Lager

Stort Lager af alle Utensilier. (15)

C. Langsteds Skotøjsforretning,

Tagensvej 3.

Stort Lager af Hertz' Fodtøj. (75)

Tysk Undervisning.

C. L. Skjoldbo, aut. Translatør,

Vølundsgade 29,[1].) (18)

Tandlæge Edv. Møller,

Købmagergade 30, 2.

udfører enhver Tandbehandling til smaa Priser. Samvittighedsfuldt Arbejde. Bedøvelse hele Dagen. Konsultationstid 10—3½, 6—7 Efterm. og 10½—12 Søndag. Telefon 8181. (1 14

Ønsker De at sikre Deres Hustru og Børn en Sum, hvis De dør ung, eller Dem selv en Nødskilling til Støtte paa de gamle Dage, sker dette bedst ved at henvende Dem til **Arbejdernes Livsforsikring**, der i sin Afdeling med Lægeundersøgelse, som betales af Selskabet, er det billigste danske Folkeforsikrings-Selskab med ugentlige Præmier.

Konfirmationsforsikringer tegnes paa særlig fordelagtige Vilkaar, saaledes at den ugentlige Præmie **bortfalder** ved Forsørgerens Død **uden** Afkortning i Summen til Konfirmationen.

Alle Forsikringer er genforsikrede i Statsanstalten for Livsforsikring.

Ugentlige Præmier **fra 10 Øre.**

Forlang Oplysninger hos

ANTON JENSEN,

(79) Thingvalla Allé 28, S.

Redaktør: JUL. SCHRØDER, Kong Oscarsgade 9,[3] Kbhvn. Str. Ekspeditør: VIGGO CHRISTENSEN, Gl. Kongevej 1 C, 1. S. Kbhvn. B

Abonnement gennem Postkontorerne: 1 Kr. pr. Kv. Annoncer: 15 Øre pr. Petitlinje. 26 Gange og derover Rabat.

Trykt hos F. E. BORDING (V. PETERSEN) København.

TYPOGRAF-TIDENDE

ORGAN FOR DE TYPOGRAFISKE ARBEJDERES INTERESSER

NUMER 44 KØBENHAVN DEN 6. NOVEMBER 1914 XLI AARGANG

Tabellerne.

I denne Uge er paa Bog-Sætterierne i København omdelt Tabeller, hvoraf ses Prisen paa næsten alt forekommende Arbejde i et Bogsætteri.

I Udregningerne, der spænder over en Bogstavmængde fra 20 til 100 og et Linjeantal indtil 50, er med Undtagelse af det øverste Tal, der angiver den nøjagtige Udregning for 1 Linje, alle Decimaler strøgne.

Trykkerafdelingen i København

(Den typ. Trykkerforening)

afholder *Mandag den 9. November Aften Kl. 8 pr. i Rømersgade 22, 1. Sal til Gaden* **Medlemsmøde** med Dagsorden:

Foredrag og Demonstration af Ætsningsmetoderne for Streg og Autotypi samt Ætsning for Dybtryk, saavel for Flad- som for Rotationstryk, af Stereotypør SIGVALD CHRISTENSEN.

Talrig Tilslutning forventes. Foruden Trykkere har ogsaa Stereotypører Adgang. STYRELSEN.

Juleindsamlingen — Novemberfest.

ATTER i Aar henimod Juletid paakalder vi Kollegernes Hjælpsomhed.

Krigen med dens frygtelige Følger øver sine Virkninger i alle Hjem, i Form af forhøjede Varepriser tvinges vi alle til at betale vor Del af Krigsskatten.

Haardt nok kan det være for den arbejdende Kollega at slaa sig igennem med sin Indtægt; men hvor langt værre maa det saa ikke stille sig, hvor Forsørgeren er arbejdsløs og enten — i heldigste Tilfælde — maa tære paa Arbejdsløshedsunderstøttelsen eller maa nøjes med den endnu ringere Lokalunderstøttelse, »Rejseunderstøttelse paa Stedet« eller maaske slet ingen Understøttelse.

Der har i Løbet af de sidste Par Maaneder fra forskellige Sider været rejst Spørgsmaal om Ekstrakontingent til Afhjælpning af Nøden. Dette er naturligvis meget smukt, men vilde det ikke være bedre i disse Dage i Gerningen at vise sin Lyst og Vilje til ved Ekstrakontingent at mildne Nøden.

Dette er der netop for Tiden en udmærket Lejlighed til ved den forlængst iværksatte Juleindsamling; men selv om det ikke kan underkendes, at enkelte Personaler har forhøjet deres Bidrag, saa maa det dog siges, at saafremt der i Aar skal ydes blot den samme Støtte til hver enkelt af de Arbejdsløse, saa maa Beløbet endnu højere op. Dertil kommer, at Trangen hos den enkelte Arbejdsløse er langt større i Aar end tidligere, og det vilde være særdeles heldigt, om man kunde forhøje de enkelte Portioner.

Ved Siden af Juleindsamlingen afholder den københavnske Afdeling sin aarlige Velgørenhedsfest den 21. November. Den har hvert Aar givet et klækkeligt Overskud, som ogsaa er kommet de Arbejdsløse til Gode. I Aar er Udsigterne maaske ikke saa lyse for denne Fest, som det ellers er Tilfældet; thi »hvem tænker i disse Tider paa Fester«. Men mon der ikke alligevel ogsaa i Kollegernes Rækker er en Trang til Stede til en Aftens Fest og Glæde i muntre Omgivelser, og denne Trang giver sig vel Tid efter anden Udslag paa forskellig Vis, hvorfor saa ikke lige saa godt lade det ske ved at købe en Billet til Typografernes egen Fest.

Programmet er i Virkeligheden godt. Der er ganske vist ingen Kgl. Skuespillere derpaa; men der haves jo i saa Henseende sørgelige Erfaringer fra tidligere Aar, hvor et Afbud i sidste Øjeblik har spredt Skuffelse blandt Publikum. Fru Anna Norries muntre Viser og Forfatteren Chr. Engelstofts humoristiske Oplæsning borger for, at ingen vil kede sig paa denne Aften, og den vokale Assistance besørges af saa udmærkede Kræfter som Frkn. Agda Holmberg, Ebba Høyrup og Bertha Landau samt vor egen Sangforening.

Vel mødt til Novemberfest. —R.

Fra Aalborg

sendes følgende interessante Korrespondance:

Lørdag den 17. Oktober holdt Aalborg-Typograferne Fest i Kildepavillonen. Den jubilerende Sygskasse og Forlystelsesforeningen »Typografia« havde sluttet sig sammen om Festen, hvor man — som sædvanligt — morede sig godt. Der var ikke slet saa mange Tryksager som ellers; Rob. Nielsen havde dog klemt sin Muse lidt, og et »Statslaanebevis« gjorde stor Lykke. Kl. 4 havde man uddanset, hvorefter adskillige fik sig en Dram og en Bid Brød.

Men om Søndagen udkom — imod Sædvane — intet Søndagsnummer fra noget Aalborgblad; og Folk forundrede sig over, at der intet var sket paa Krigsskuepladsen!

— Viggo Christensen kommer! stod der paa Plakater, der Mandag Morgen den 19. Oktober var tilsendt alle Trykkerier. Vor ny Forretningsfører var i »diplomatisk Mission« i Jylland og vilde benytte Lejligheden til at hilse paa Aalborgkollegerne.

Præcis en halv Time over den fastsatte Mødetid var der i »Karolinelund« mødt en lille Forsamling af Afdelingens mest interesserede Medlemmer, ca. 25 — man var jo ikke rigtig kommet sig efter »Slaget« i Kilden, der jo havde sine »saarede«.

Vor joviale Formand, ESKILDSEN, bød Hr. Christensen Velkommen i smukke Ord og udtalte Haabet om, at han maatte faa Held til at udrette noget godt for Danmarks Typografer.

VIGGO CHRISTENSEN takkede og omtalte Typografernes Stilling under Krisen.

Forsamlingen viste sig ikke særlig oplagt til nogen Diskussion: men en saadan kom dog i Gang. Der rettedes nogle Spørgsmaal, som Forretningsføreren besvarede.

Derefter sluttedes Mødet; men en Del af de »stærkeste« blev tilbage for sammen med Forretningsføreren at drikke en Kop Kaffe med blød Brød.

— »Eksprestrykkeriet« i Aalborg — der i sin Tid startedes af daværende Trykker paa »Aalborg Amtstidende«, N. P. Jørgensen, for hvem det er gaaet mindre heldigt i den senere Tid — er af Skifteretten blevet solgt til den højstbydende, Byraadsmedlem, Bagermester Børsholt.

Bagermesteren — der forhaabentlig vedblivende holder sig til Kringlerne — staar bag ved en tidligere Aalborg-Kollega (fra Stiftstidende), Niels Hansen, der nu arbejder i København, og som nu har overtaget Trykkeriet.

En i Aalborg højt skattet Kollega, H. C. Andersen, var blandt de bydende; men han kunde ikke slaa saa store Brød op som Bagermesteren!

— Lørdag den 7. November vies i Astrup Kirke (i Nærheden af Aalborg) Faktor paa »Nordjyllands Social-Demokr.« SØRENSEN-KJELD og Direktrice Frk. Anna Lauritzen.

Ja, det er virkelig den Sørensen-Kjeld, som er »berygtet« over det ganske Land, der endelig i Aalborg har fundet sig en Livsledsagerinde.

— Det Bech'ske Bogtrykkeri i Aalborg er købt af Firmaet Holst, og skal slaas sammen med Bogtrykkeriet. Det bliver dog hovedsagentlig kun Kunderne og Maskinerne, der kan bruges. Skriften — der er alt andet end velassorteret — er paa tysk Højde og ikke for god til Brokkassen. Personalet, der aldrig har tilhørt nogen Organisation, burde ogsaa anbringes paa en anden Hylde.

I en Aarrække har det Bech'ske Bogtrykkeri været blokeret. Nu skulde man altsaa være ude over dette; thi Firmaet Holst er Medlem af Mesterforeningen, og det er jo i begge Parters Interesse, at Forholdene bliver ordnede.

— — — Saa er der foreløbig ikke mere at melde fra Aalborg, udover at det vakte Sensation, at Gerdt var dumpet. Et halvt Hundrede ikke-udfyldte Stemmesedler ligger og flyder — til Disposition til næste Gang, den »alm. Valgret« kræver lidt Ulejlighed af sine — gode Venner. J. G.

Forhøjet Arbejdsløshedsunderstøttelse.

PAA Afdelings-Generalforsamlingen den 4. Oktbr. var det stærkt paa Tale at foretage Indsamling til Fordel for de mange Arbejdsløse, som den nuværende Situation har skabt, saaledes at disse kunde faa en højere Understøttelse end den vore Love hjemler dem.

Hr. RUNDBERG foreslog, at der skulde foretages en Procent-Beskatning af dem, som havde fuld Beskæftigelse. Størrelsen af Procenten kunde Generalforsamlingen selv fastsætte. Dette Forslag kunde maaske nok se retfærdigt ud; men er der nogen særlig Anledning til at foretage et saadant Skridt for Tiden, da en stor Del af dem, der nu er arbejdsløse, er Folk, som ellers ikke er blandt dem, der fylder op i de Arbejdsløses Rækker, og som Følge deraf bedre kan taale at gaa uden Arbejde en kort Tid, end dem, der jævnlig faar en ufrivillig Ferie paa en kortere eller længere Tid. At det er dyre Tider vi lever i, faar saavel de Arbejdende som Arbejdsløse at mærke, og da Lønnen i Bogsætterierne vel gennemsnitlig ikke er større end 30—32 Kr. om Ugen, kan der af denne for de giftes Vedkommende vel ikke med Billighed forlanges, at de skulde afse et Beløb paa 15 eller 20 pCt. Det man har lært af den nuværende Situation er, at den Arbejdsløshedsunderstøttelse vi har, er for lav, og at man maa se at faa den hævet, enten ved Oprettelsen af en Hjælpekasse, i Lighed med Hjælpekassen indenfor Sygekassen, eller ved en Forhøjelse af selve Understøttelsen, hvis Arbejdsløshedskasseloven tillader en saadan Forhøjelse, selvfølgelig med en dertil svarende Kontingentforhøjelse.

Hr. Trykker CHRISTOFFERSEN kunde ønske, at der blev foretaget en Indsamling, saaledes at man kunde vedblive at understøtte de arbejdsløse Kolleger, naar den i Lovene fastsatte Understøttelsestid var udløben. Dette Forslag gik man ganske let hen over, idet der blev henvist til den ny Lov om fortsat Arbejdsløshedsunderstøttelse, som nylig var vedtagen.

Da man imidlertid kan gaa ud fra, at den Understøttelse, der herigennem bydes de Arbejdsløse, ikke vil blive ret høj, synes det mig at være en Opgave for de arbejdende Kollegnr at tage op og søge bragt til Udførelse, ved *obligatoriske* Bidrag at skabe en Fond, hvoraf der kunde ydes de Arbejdsløse, for hvem Understøttelsesretten var udløben, et Supplement til den fortsatte Arbejdsløshedsunderstøttelse, saaledes at denne ikke blev under de nuværende 2 Kr. om Dagen.

AXEL JENSEN.

»Krigen«.

Vilhelm Lamszus: Krigen; oversat af C. L. Skjoldbo. Socialdemokratiets Forlag »Fremad«. Pris 50 Øre.

Boghandelen »Fremad« beder os optage følgende:

Man vil have det største Udbytte af at læse denne Bog — ikke mindst i disse alvorlige Dage. Bogen, der i Tyskland er solgt i over 50,000 Eksemplarer, har til Undertitel: Billeder fra den kommende Krig, og dens Emne synes grebet ud af den foreliggende Situation.

En ung Mand beretter om sin Deltagelse i en moderne Krig. Hans Sind er modtageligt, og han reagerer stærkt mod den ubarmhjærtige Raahed, der fra først til sidst præger Krigen. Læseren føres med Tropperne fra Kasernegaarden til Slagmarken; paa Vejen foregaar den langsomme Forvandling fra Menneske til et blindt kommandolystrende Redskab, der paa Slagmarken myrder avtomatisk.

Bogen bestaar af en Række mesterligt malte Billeder, og Forfatteren har behandlet sit vanskelige Emne med megen Kunst. Den dirrende Harme over Krigens meningsløse Brutalitet finder stærke og farverige Udtryk. Der er i det hele taget stærke Farver i denne Bog, som samtidig er spændende, idet den er rig paa overraskende Episoder. Navnlig er selve Kampen, med hele dens betændte, voldtagende Stemning, skildret med en intensiv Styrke, der river Læseren med.

Vi kan anbefale vore Læsere at købe denne Bog, hvis Prisbillighed baner den Vej til alle Arbejderhjem.

Generalforsamlinger og Møder.

Odense Lokalafdeling

afholdt ordinær Generalforsamling Mandag den 12. Oktober. — FORMANDEN holdt en Mindetale for vor i Lørdags afdøde Kollega, Maskinsætter Niels Chr. Rasmussen, Stiftsbogtrykkeriet. Afdøde var en meget afholdt og brav Kollega, der for sin stille og pligtopfyldende Færd var højt agtet blandt Kammeraterne. Et Aars Sygdom havde dog ganske nedbrudt den kun halvhundrede Aar gamle Mands Helbred, og nu var Døden kommen. — Medlemmerne rejser sig.

Dirigent: P. BONDESEN.

Under Beretningen omtaltes en Udmeldelse, foranlediget af Bogbinderkonflikten, en Dispensation fra Tarifens Minimalbestemmelser for et tilskadekomment Medlem, og der gaves Meddelelse om, at Arbejdstidsindskrænkningen nu var saa godt som ophørt, idet kun 2 Medlemmer endnu arbejdede under saadanne Forhold. De Arbejdsløses Antal var gaaet ned til 9 (fra 21). Der stilledes og vedtoges følgende Forslag: »Hvor ingen Arbejdstidsindskrænkning mere finder Sted, kan en saadan ikke atter etableres, forinden det ved en Generalforsamlingsbeslutning er tilladt. Hvor Indskrænkning endnu er til Stede, kan den vedblive indtil gyldig Grund for dens Ophævelse indtræffer«. — Hvorefter Beretningen enstemmigt godkendtes.

Lokalregnskabet balancerede med 2213 Kr. 20 Øre. — En Diskussion om Restancer førtes af Revisoren, P. OLSEN, KASSEREREN, FORMANDEN og BONDESEN, der bl. a. komplimenterede Kassereren for hans hurtige Regnskabsaflæggelse. — Diskussionen resulterede i et Paalæg til Bestyrelsen om i Fremtiden at bruge Lovenes Bestemmelser overfor Restanter. — Regnskabet godkendtes enstemmigt.

Ekstrakassens Regnskab, der balancerede med 901 Kr. 48 Øre, og Regnskabet for Festen i Anledning af Delegeretmødet godkendtes enstemmigt.

Meddelelser om »Lov om Hjælp til Arbejdsløse« toges til Efterretning.

Ekstrakassens Kontingent foresloges af Styrelsen forhøjet fra 12 til 15 Øre ugenlig. Vedtoges enstemmigt.

Til Aftenskolen og Svendehjemmet ydedes henholdsvis 25 og 15 Kr.

Juleindsamlingen. Det foresloges at lade denne foregaa i et Tidsrum af 8 Uger (1. Bidrag 24. Oktober, sidste 12. December), og det henstilledes at yde et Ugebidrag paa mindst 50 Øre i denne Tid. — Tiltraadtes enstemmigt.

Eventuelt. Medlemmerne opfordredes til at henlede Lærlingenes Opmærksomhed paa Teknisk Skoles Klasser for Bogtrykfaget samt paa Tarifens Bestemmelser om Læremestrenes Forpligtelser paa dette Omraade. — DAHL gav en Række Oplysninger om Arbejdet paa Skolen.

Ca. 50 Medlemmer mødt. —BL.—

Den typografiske Forening i Aalborg

afholdt Lørdag den 24. Oktober en nem lille ordinær Generalforsamling. — Formanden, Hr. BERNHARD NIELSEN, dirigerede, og RASMUS ANDERSEN førte Protokollen.

FORMANDEN fremlagde Regnskabet, der enstemmigt godkendtes.

Et tidligere Medlem, der i Fjor var flyttet til Vejgaard, var derude paa en eller anden Maade bleven slettet af den statsanerkendte Sygekasse. Fra Oktober Flyttedag er Familjen nu igen tilflyttet Aalborg, og han ønsker nu, da han for Tiden selv er indkaldt til Sikringsstyrken, Hustruen genoptaget i Sygekassen. Det vedtoges at optage hende med Indskud og Karenstid som nyt Medlem.

I Anledning af Foreningens 40-Aars Jubilæum vedtoges det at tilstille Stifteren, Hr. Lauritz Jensens Enke en Gave paa 25 Kr.

Til Lokalafdelingens Juletræ vedtoges det at yde et Tilskud paa 25 Kr., og sluttelig vedtoges et Forslag fra Bestyrelsen om, at det eventuelle Overskud af Andespillet i Aar fordeles imellem Sygekassen og Lokalafdelingens Arbejdsløse.

Da ikke flere Sager fandtes paa Dagsordenen, og ingen ønskede Ordet under »Eventuelt«, sluttedes Generalforsamlingen, der kun var besøgt af 12—14 Medlemmer.

Regnskabs-Oversigt for Dansk Typ.-Forbund.

Juli Kvartal 1914.

A. Afdelingerne.

Indtægt.		*Udgift.*	
Beholdn. 1. Juli 1914	704.25	Rejseunderstøttelse ...	3134.30
Ordin. Kontingent ...	45,307.12	Underst. p. St.	43,185.50
Ekstra do. ...	4.10	Reservefondsunderst...	634.03
Andre Indtægter	264.76	Sygeunderstøttelse ...	18,209.14
Tilsk. fra Hovedkassen	31,694.60	Begravelseshjælp	2,810.00
		Andre Udgifter	2,064.25
		Inds. til Hovedkassen .	7,235.56
		Beholdn. 30. Sept. 1914	702.05
	77,974.83		77,974.83

B. Hovedkassen.

Indtægt.		*Udgift.*	
Beholdn. 1. Juli 1914	742,840.42	Tilskud til Afdelingerne	31,894.60
Inds. fra Afdelingerne	7,235.56	Overfartsbilletter	167.00
Renter	53.35	*Typograf-Tidende*	1,537.93
Statstilskud til B. A..	37,693.55	Tarifforhandlinger	257.74
Kommunetilsk. til do.	12,023.41	Delegeretmødet	10,865.91
Abonnem. og Ann. i *Typ.-Tid.*.	260.12	Strejkebidr. til De samv. Fagforbund	2207.45
Statstilsk. til Leipziger-Udstillingen	200.00	Voldgiftsretten i Kbhvn.	261.25
Refund. Telegrammer	2.00	Rejseforeningen Leipzig (Statstilskudet)	200.00
		Husleje, Brændsel, Belysning og Rengøring	190.77
		Lønninger og Honorarer	1,326.00
		Rejseudgifter og Diæter	240.40
		Kontorartikler	24.85
		Porto	137.22
		Telegram og Telefon .	129.10
		Tryksager	375.00
		Inventarfornyelse	250.00
		Forskelligt	19.68
		Beholdn. 30. Sept. 1914	750,223.51
	800,308.41		800,308.41

København, den 15. Oktober 1914. VIGGO CHRISTENSEN.

Forretningsudvalgsmøder.

Tirsdag den 22. September 1914.

1. Arbejdsløshedsinspektoratet fremsender Sanktion paa, at Rejseunderstøttelse udbetales som Understøttelse paa Stedet midlertidigt.

2. Referat fra Esbjerg Afdeling ang. Generalforsamling om Bladets Indskrænkning under Krisen. — En Henstilling til Afdelingen afsendt.

3. Klage fra et Medlem af Middelfart Afdeling ang. Lokalformandens Udbetaling af Understøttelse til et fra Norge ankommet Medlem. — Understøttelsen paa Stedet maa omskrives til Rejseunderstøttelse. — Et Omflytningsbidrag havde ligeledes givet Anledning til Klage. — Man maa forlange Bidraget tilbagebetalt, da Omflytning med Familje ikke var skæt.

4. Odense Afdeling anmoder om 2 × 13 Ugers Sygeunderstøttelse til et Medlem, som i den første Periode havde lidt af Sukkersyge, i den anden af Apopleksi. — Tiltrædes. — Endvidere andrages om Hjælp til et Medlem, der er under Kur paa Drankerasyl. — Tiltrædes, at Kassen betaler.

5. Meddelelse fra Hillerød Afdeling om Indførelse af Natarbejde i et Bladtrykkeri. — Forretningsføreren havde besøgt Afdelingen, og vilde nu ved Forhandling med Udgiveren søge Overenskomst.

6. Københavns Afdeling havde afholdt Tillidsmandsmøde med Resultat, at der arbejdedes paa 33 Trykkerier fuldt beskæftigede, hvoriblandt de største, medens 13 arbejdede paa indskrænket Tid. Arbejdsløshedstallet, der den 1. September var 402, var gaaet ned til 363.

7. Meddelelse forelaa fra Arbejdsløshedsinspektoratet ang. forskellige Oplysninger vedrørende Arbejdsløshedskassen. — Der var konfereret med Inspektoratet, og saavidt muligt vil man nu søge at imødekomme Ønsket.

Styrelsesmøder.

DEN KØBENHAVNSKE AFDELING.

Onsdag den 23. September 1914.

Meddelelse fra F. U. F. om Efteraarssemestret. — I et herværende Blad havde en Del af Trykkerne og Stereotypørerne erholdt Ferie; men nu havde Firmaet inddraget den for den resterende Del af Personalet. Klage til K. B. — Novemberfesten afholdes Lørdag d. 21. November. Til Festudvalget valgtes Carl Hansen, N. Vandborg, Frk. Crone, Fru Gram-Petersen og Jul. Schrøder. — K. B. meddelte i en Skrivelse, at man ikke ønskede at overtage den tilbudte Part i de af Forbundet udarbejdede Tabeller. — K. B. meddelte, at man havde godskrevet Forbundet for to Fradrag et herværende Firma havde foretaget i Arbejdsløn for en Trykkeriarbejder og en Trykker. Samtidig fremsendtes et Erstatningskrav paa sidstnævnte. — Forskellige Forhold i to Bladtrykkerier drøftedes. — Fra Bogtrykfagets Voldgiftsret var fremsendt en Skrivelse, indeholdende de paa Forespørgslen vedr. Sag Nr. 4/1914 indkomne Svar. — I et Bogtrykkeri, hvor der arbejdedes paa indskrænket Tid, fandt forskellige Misbrug Sted. Saafremt dette fortsættes, maa Dispensationen bortfalde for dette Firmas Vedkommende. — Foranlediget ved en Henvendelse fra et Medlem, der tilbød at skaffe velvillig Assistance til en Eftermiddagsunderholdning for de Arbejdsløse, fik Formanden den fornødne Bemyndigelse. — Et Tilbud om Foredrag med Lysbilleder til moderat Betaling toges til Efterretning. — Kendelse var afsagt ved frivilig Voldgift angaaende en Maskine i en herværende Forretning. Kendelsen gik ud paa, at Maskinen skulde betragtes som Rotationsmaskine. — Nogle Understøttelsesspørgsmaal, Laanesager samt Andragender om hvilende Ret behandledes.

Fredag den 9. Oktober 1914.

Protokollen oplæstes og godkendtes. — Fra K. B. var modtaget en Skrivelse ang. en Pladsopsigelse, som forlængst var bragt i Orden. Til Efterretning. — Beretning gaves om Overarbejdet i et herværende Ugeblad. Der var henstillet til Firmaet om at antage Folk i Stedet for dette Overarbejde. — Det meddeltes, at Forretningsudvalget havde holdt Møde og vedtaget at indlede Forhandlinger med K. B. om at ophæve Dispensationen fra Tarifens Bestemmelser om fuld Beskæftigelse. — Fra Arbejdernes Fællesorganisation var modtaget en Svarskrivelse, hvori det meddeltes, at man i Oktober vilde paabegynde Foredragene for de Arbejdsløse. — K. B. meddeler i en Skrivelse, at en Sag ang. for lavt lønnede Paalæggersker hos et herværende Firma er bragt i Orden. — En Skrivelse fra De samv. Sygekasser toges til Efterretning. — En Skrivelse oplæstes fra et Medlem ang. en Affære fra det sidste Karneval. Vedkommende havde derpaa en Konference med Styrelsen, uden at der dog fremkom nye Momenter i Sagen. — Et herv. Bladfirma havde søgt at indføre en ny Arbejdsordning i sit Trykkeri. Sagen var gaaet til Mægling, og Overenskomst var afsluttet. — Samme Firma havde til Stadighed unddraget Beregningssætterne Klichéannoncerne. Klage til K. B. — I et herv. Blad finder Skiftning paa Holdene ikke Sted for Maskinsætternes Vedkommende. Paa Dagholdets Anmodning havde Formanden indkaldt samtlige Firmaets Maskinsættere til Møde. Natholdet havde imidlertid sendt Afbud med den Motivering, at Sagen var uddebatteret. Sagen gaar derefter til Generalforsamlingen. — En Anmodning om Optagelse behandledes. — Et Medlem, der formener sig afskediget paa Grund af Hævdelse af Tarifen, anmoder om Reservefondsunderstøttelse. Det paagældende Personales Erklæring indhentes. — Nogle Andragender om hvilende Ret, Understøttelsessager og Laanesager behandledes.

Nær og Fjærn.

Til Trykkerne. Opmærksomheden henledes paa Kundgørelsen om Medlemsmødet.

50-Aars Jubilæum. I Morgen den 7. November har vor Kollega Trykker O. WILLIAMSEN i 50 Aar arbejdet i H. H. Thieles Bogtrykkeri. Jubilaren er en i enhver Henseende brav og god Kollega, der i Aarenes Løb med stor Interesse har deltaget i Arbejdet for Fagorganisationens Trivsel. Williamsen er 74 Aar gammel, men passer endnu efter bedste Evne sin Gerning i Nationalbankens Seddeltrykkeri. Vi bringer paa Forhaand vor gamle Kollega en hjærtelig Hilsen og Lykønskning paa Jubilæumsdagen og ønsker ham en lys og lykkelig Livsaften.

25-Aars Jubiæum. Den 1. November kunde Forretningsfører WILL. JACOBSEN i Fredericia fejre sit 25-Aars Jubilæum som Typograf samt som Medlem af Dansk Typograf-Forbund.

I Dagens Anledning lykønskedes han af Fredericia Lokalafdeling med en Gave, bestaaende af 2 smukke Kandelabre, som overraktes Jubilaren ved en Deputation med Lokalformanden, Magnus Sørensen, i Spidsen.

Leipziger-Rejsen. Fotografierne fra Leipzig er nu kommen og vil i de nærmeste Dage pr. Efterkrav blive afsendt til Bestillerne i Provinsbyerne; hvor der i samme By er flere Bestillere vil Billederne, mærkede med de paagældendes Navne, blive sendt under én Adresse for at undgaa unødig Fordyrelse. De kjøbenhavnske Bestillere vil modtage Billedet ved den til *Fredag den 13. ds.* Kl. 8 Aften berammede lille Festlighed i Rømersgade 22, 1. Sal til Gaden, eller kunne afhente det paa Forbundskontoret. I Løbet af ca. 8 Dage vil Efterbestillinger kunne modtages hos JENS PANGEL, ved Amagerport 14, København C., Telefon: Amager 1402x.

Til **Juleuddelingen** har jeg endvidere modtaget:

Schultz' Sættere (3 B.) 36.50, S. L. Møllers Pers. (3.—4. B.) 21.20, Jensen & Rønager (1.—2. B.) 12.00, Weiss' Pers. (1. B.) 6.00, Thieles Pers. (1. B.) 14.00, Schultz' Trykkere (3. B.) 13.80, Rigsdagstrykkeriet (4. B.) 6.35, Kruckow 8.00; tilsammen 117.86. Ialt med det tidligere indkomne 572 Kr. 80 Øre.

Bidrag modtages fremdeles.

København, d. 4. November 1914. LAUR. JENSEN.

DANSK TYPOGRAF-FORBUND
BOGTRYKFAGETS ARBEJDSLØSHEDSKASSE

GL. KONGEVEJ 1 C[1].

Kontorerne er aabne for Ind- og Udbetalinger fra 1—3 samt Fredag og Lørdag Aften fra 5—6½. Telefon **4331.**

Anvisningskontoret: Telefon 4331, før Kl. 9 Form. og efter 6 Aften gennem *Amager 1227y*. Telegramadr.: Typforbundet, Kbhvn.

Biblioteket er aabent hver Mandag og Torsdag fra 7½—8½. Gratis Bogudlaan.

Foreningsmeddelelser.

Ny Medlemmer.

København: Sætter Heinrich Theisen, udl. 30/10 14 i Det grafiske Institut (arb. s. St.). Trykker Viggo Bernhard Lundberg, udl. 31/10 14 hos I. A. Hansen (arb. s. St.), overg. fra Lærlingeafdel. Hjælpearb. Jens Peter Larsen (Politiken). Sætterlærling Peter Joh. Aucher Johannessen. Skriftstøberne Fritz Albin Kristian Andersson, udl. 1/10 06 i Lund, tidl. Medl. af Svensk Typ.-Forb., E. V. Eskildsen, udl. 1/10 98 hos Simmelkjær, Julius Aug. Oscar Jensen, udl. 1/11 12 hos Simmelkjær, Ferdinand Larsen, udl. 1/10 81 hos Simmelkjær, tidl. Medl., Karl Aug. Lundin, udl. 1/10 96 i Sverig, tidl. Medl., Peter Herm. Nielsen, udl. 1/11 12 hos Simmelkjær, Egon C. H. Petersen, udl. 15/4 14 hos Simmelkjær, Karl Vilh. Petersen, udl. 1/5 85 hos Simmelkjær og Arvid Hans Sundstrøm, udl. 15/9 11 hos Simmelkjær (arbejder alle i Simmelkjærs Skriftstøberi, og alle optagne i faglig Afdel.).

Aarhus, Trykker Niels Carl Nielsen, udl. 1/11 14 i Aarhus Stiftsbogtrykkeri. Thisted, Sætter Peter Jensen, udl. 1/11 14 i Thisted Amts Avis. Vejle, Trykker Axel Sofus Lund, udl. 1/11 14 i Schweitzers Bogtrykkeri, og Trykker Rudolph Wachter, udl. 1/11 14 i Schweitzers Bogtrykkeri. Odense, Trykker Jens Alfred Rasmussen, udl 1/11 14 i M. Hansens Bogtrykkeri.

Indvendinger mod Optagelsen maa ske inden 14 Dage fra Dato til vedk. Lokalafdel.

Tiltraadte.

København: Tysk Nr. 6282 Moses Lomanitz fra Rejse (Hertz).

Aarhus, 6702 a Carl Jacobsen (arbl.). Grenaa, 6126 Carl Petersen (Grenaa Avis). Maribo, 2849 Jens Peter Andersen (Journalist). Nyborg, 6390 Karl Julius Hansen (C. Schønemann). Thisted, 3663 Niels Peter Jensen (Thisted Amts Tid.).

Fratraadte.

København: 2849 Jens P. Andersen til Maribo som Redaktør. 4614 Paal. Ragnhild S. M. Hansen til Kv. Arbejderforb. 1281 Jens Chr. Jørgensen paa Rejse. 6161 Charles H. Moegreen til Holbæk i Pl.

Aarhus, 6950 Holger Chr. Brix til Herning i Pl. Faaborg, 3019 H. H. V. Lind paa Rejse. Helsingør, 6417 Gerhardt Sørensen til Nakskov i Pl. Randers, 301 a Lauritz Mandrup til Udl. (arbl.). Thisted, 6126 Carl J. B. Møller Petersen til Grenaa i Pl. Viborg, 3663 Niels Peter Jensen til Thisted i Pl.

Udmeldt.

Kallundborg, 6243 Vilh. F. Hansen (fratraadt Faget).

Trykkeriarbejd.s Brancheklub.

Indbetaling af Kontingent Fredag den 6. ds. Kl. 8½ i Kafé »Kultorvet«, Kultorvet 14, Stuen. STYRELSEN.

Typografernes Sangforening.

Fredag Kl. 8½ Sangøvelse (1 M)

Syge-, Begravelses- og Hjælpekassen i Ny typ. Forening.

Kontingentet for 40.—43. Uge opkræves Lørdag den 7. November.

Formandens Adresse er: C. E. Bynck, Boyesgade 5, 5. Sal. P. HANSEN, Nansensgade 45[2].

Gutenberg-Koret.

Sangøvelse Fredag Kl. 8½ i Industrihotellet, Helgolandsgade 3, Stuen. (4 h)

ANNONCER

Forbundter.

Et ungt Menneske (Bogtrykkersøn), som har staaet 4 Aar i Lære, ønskes det sidste Aar af Læretiden anbragt i et Akcidenstrykkeri som Forbundter. Gode Anlæg for Akcidens. Billet mrkt. »180« med Opgivelse af Løn og øvrige Betingelser indlægges snarest paa Ekspeditionskontoret.

Ung Sætter,

vant til Akcidens, søger Plads i København eller Provins. Billet mrkt. »179« modtager Ekspeditionskontoret.

Linotypesætter

søger Plads snarest. Er godt kendt med Maskinen. Billet mrkt. »182« sendes til Ekspeditionskontoret.

Maskinsætter

(Typograph) søger Plads. Flere Aars Erfaring og hurtig. Billet mrkt. »183« modtager Ekspeditionskontoret.

Omsyning. Modernisering.

Oppresning af **Dame- og Børnegarderobe** udføres ude som hjemme. — *Moderate Priser.* POULA KOFOD, *Vognmagergade 21[4] o. G.*

Tandlæge Dyrlund-Smith,

St. Kongensgade 39, St.

Konsult.: 10—4 og 6—7, Sønd. 10—11.

Sygekassens Priskurant.

Telefon Central 6125. (6)

Tandlæge Edv. Møller,

Købmagergade 30, 2.

udfører enhver Tandbehandling til smaa Priser. Samvittighedsfuldt Arbejde. Bedøvelse hele Dagen. Konsultationstid 10—3½, 6—7 Efterm. og 10½—12 Søndag. Telefon 8181. (114)

F. L. BIE A/S

Ny Østergade 9, København

— Telefon 8062. —

Samtlige Maskiner og Artikler for **Bogtrykkerier, Bogbinderier, Litho-Etablissementer, Klichéfabriker** og beslægtede Brancher.

Kulante Betingelser.

Stadigt stort Lager. (12)

PARITZ GOTTSCHALCK

KONGENS NYTORV 8 o o TELEFON 3378

Nye og brugte Maskiner haves paa Lager

Stort Lager af alle Utensilier. (15)

Carl Erichsen,

Fagforretning for Bog- & Stentrykkerier samt Bogbinderier.

Telefon 2526. Løvstræde 6.

Lager af *Farve. Maskiner, Skrifter, Utensilier* og *Valsemasse.*

Etabl. af større og mindre Bogtrykkerier.

Kulante Betingelser. (10)

Sadolins Farver

Dansk Fabrik for Trykfarver.

A/S. Sadolin & Holmblad & Co.s Eftf.

HOLMBLADSGADE 52, KØBENHAVN S.

Telefon Amager 555. (15)

WILLIAM SIMMELKIÆR

SUNDHOLMSVEJ 67 (5)

SKRIFTSTØBERI GALVANOPLASTIK

ANNONCECLICHÉER XYLOGRAFI

Brugte Maskiner.

Digeltrykpresser og **Hurtigpresser,** brugte, i god Stand, reparerede paa mit Værksted, sælges meget billigt under fuld Garanti. Stort Lager haves i Reglen.

(7) **Adolph Wulff.**

Husk A. E.s Rabat.

Største Besparelse.

For Foreningens Medlemmer er at benytte **A. E.s Rabatkort.** Kortene udleveres gratis paa Foreningens Kontor.

Se Listerne. Nye Leverandører. (17)

Livsforsikring med eller uden Udbetaling i levende Live, *Konfirmationsforsikring* osv. tegnes bedst og billigst i **Arbejdernes Livsforsikring.** *Restancefrist under Arbejdsløshed.* Ugenlig Opkrævning sammen med Forenings-Kontingentet. *Brand- og Tyveri-Forsikring,* samt *alle Arter af Forsikring* billigt i 1. Klasses danske Selskaber. Forlang Oplysning hos ANTON JENSEN, Thingvalla Alle 28, S. (38)

Typografernes Stiftelse

afholder

ordinær Generalforsamling

Søndag den 22. November 1914 Kl. 11

i Rømersgade 22, 1. Sal.

Dagsorden: 1. Aarsberetning og Regnskab. 2. Forslag om Bevilling af Midler. 3. Opstilling til Valg af Formand, Styrelse og Revisor. 4. Eventuelt.

(181) STYRELSEN.

Redaktør: JUL. SCHRØDER, Kong Oscarsgade 9,[3] Kbhvn. Str. Ekspeditør: VIGGO CHRISTENSEN, Gl. Kongevej 1 C, 1. S. Kbhvn. B
Abonnement gennem Postkontorerne: 1 Kr. pr. Kv. Annoncer: 15 Øre pr. Petitlinje. 26 Gange og derover Rabat.
Trykt hos F. E. BORDING (V. PETERSEN) København.

TYPOGRAF-TIDENDE

ORGAN FOR DE TYPOGRAFISKE ARBEJDERES INTERESSER

NUMER 45 KØBENHAVN DEN 13. NOVEMBER 1914 XLI AARGANG

Dansk Typograf-Forbunds København Afdeling

(Sættere, Trykkere, Stereotypører, mdl. og kvl. Hjælpearb.)

afholder

ord. kvartaarl. Generalforsamling

Søndag den 29. November Kl. 11 Form. præcis

i Rømersgade 22, Festsalen.

Foreløbig Dagsorden: 1. Beretning om Virksomheden. 2. Regnskabet. 3. Andragende om en Bevilling paa 200 Kr. til Typografernes Sygehjælpekasses Juletræsfest. 4. Skiftning paa Holdene i et herv. Dagblads Maskinsætteri. 5. Beretning fra Kontrahentmøderne. 6. Eventuelt.

STYRELSEN.

Fagets Stedbørn.

Vi nærmer os nu stærkt det Tidspunkt, da Provinstypografernes Tarif skal fornyes.

Og fra mangen Kollega, som i den lange 6-aarige Tarifperiode næppe har levet en eneste Dag tilende uden at have følt Nætingssorgens Kvaler, lyder der et Lettelsens Suk:

Gudskelov, nu er de magre Aar snart forbi, og vi kan vente Forbedring i vore økonomiske Livsvilkaar!

Men ved Siden af dette Glædesudbrud sporer man tillige en vis Frygt for, hvad den ny Tarif vil bringe, og ikke uden Grund. Thi en Løntarif kunde vel ikke komme til Verden under uheldigere Forhold end dem, der raader nu, hvor Krigen raser over den halve Jord, og hvor Millioner af Mennesker kun er beskæftigede med dette ene: at slaa ihjel.

Man kan føle Sorg, ja man kunde græde over den menneskelige Daarskab. Og man kan føle Harme og Forbitrelse mod de Mænd, der bærer Ansvaret for denne Verdenshistoriens største Synd. Men nytter det noget — i Øjeblikket?

Jeg tror det ikke.

Krigens Dæmon har besat det store Flertal. Vel kan man spore Medynk over al den menneskelige Lykke, der lægges øde, men at denne Medynk skulde blive saa stor, at Folkene rejste sig i mægtig Indignation og rystede af sig alle dem, der fører an i Dødsdansen, og i hvem al menneskelig Følelse forlængst er uddød — derpaa tror dog ingen.

Nej, man bøjer rolig Nakken under Aaget. I de krigsførende Lande lader man sig rolig dræbe — her hjemme lader vi os flaa uden at mukke af vore Patent-Patrioter gennem en meningsløs Fordyrelse af Livsfornødenhederne.

Saadan har det været altid, og saadan vil det sikkert ogsaa blive en rum Tid endnu — indtil den arbejdende Menneskehed bliver klog nok.

Saa længe den almindelige Værnepligt med de staaende Hære eksisterer, vil Krig ikke blive afskaffet.

Her hjemme har vi vel ikke haft Krigen direkte over os. Men vi har følt dens Virkninger. Den Samfølelse, som der tales om skulde besjæle vort Folk i Farens Stund, har givet sig højst mærkelige Udslag. Ogsaa indenfor *vort* Fag har vi mærket denne »Samfølelse«. Hundreder af Kolleger kastedes uden Barmhjærtighed og ofte uden Grund paa Gaden, eller man satte dem paa halv Løn — uden Hensyn til gældende Overenskomster.

Og naar man har set dette, er det forstaaeligt, at vi Provinstypografer nærer bange Anelser ved Tanken om, at vor ny Løn-Overenskomst skal fødes under slige Omstændigheder.

Ser vi nu tilbage paa den svundne Tarifperiode, er der særlig én Ting man lægger Mærke til: *Livsfornødenhedernes kolossale Stigning.* Her taler Kendsgerningerne deres eget stille, men ubarmhjertige Sprog. De taler til os i al deres Uhygge og fortæller os, at medens Minimallønnen i de seks Aar kun er steget med *8 Procent*, er Prisen paa de vigtigste Livsfornødenheder i samme Tidsrum steget med *20—25 Procent.* Det vil med andre Ord sige, *at vor Købeevne eller vor Løn er forringet med 4 à 5 Kroner pr. Uge.* Og heri er naturligvis ikke medregnet den vanvittige Prisstigning eller Udplyndring, vi som Følge af Krigen er Genstand for.

Og saa er der endda dem, der paastaar, at vi gaar fremad!

Nej, lad os være ærlige, lad os se Sandheden lige i Øjnene og indrømme, at Talen om Fremskridt i økonomisk Henseende kun er en Fabel, i hvert Fald for Provinstypografernes Vedkommende. Vi har staaet i Stampe herude i Provinserne og er sakkede agter ud for vore københavnske Kolleger, og vi kan derfor med god Grund kaldes for *Fagets Stedbørn.*

Den Paastand er saa ofte bleven fremsat, at det er langt dyrere at leve i København, men det passer aldeles ikke. Der er kun én Ting, som er dyrere derinde end i Provinserne, og det er Huslejen. Derimod er baade Fødevarer og Klæder billigere i Hovedstaden end i Provinsbyerne, og vi kommer sikkert Sandheden nærmest, naar vi siger, at Forholdet omtrent er lige, hvad Levevilkaarene angaar.

Men naar dette er Tilfældet, hvad Mening er der da i den store Forskel paa Lønnens Omraade?

Nu maa man slet ikke tro, at vi er misundelige paa de københavnske Kolleger. Tværtimod. Vi respekterer dem, fordi de har formaaet at skaffe dem nogenlunde menneskeværdige Levevilkaar. Vi véd. at de er ikke komne sovende til disse Goder, men har maattet sætte et Stykke Arbejde ind derpaa. Og dog er deres Tarif ingenlunde uden mørke Pletter. Husk paa de syv Aar!

Skal vi her ude i Provinserne haabe at naa et tilfredsstillende Resultat af de Forhandlinger, der nu snart skal føres om vore Arbejds- og Lønforhold, da gælder det om, at ogsaa vi er vaagne.

Vi maa gøre det klart for den nyvalgte Forbundsstyrelse — som for Resten slet ikke er ny — at Provinsianerne hverken kan eller vil arbejde for den Løn, der bydes Størstedelen af dem.

Og vi maa gøre det klart for d'Hrr. Arbejdsgivere, hvis de agter at benytte Krigssituationen til at holde os nede i Fattigdommens Elendighed, at dette simpelt hen er en Forbrydelse, som vi vil sætte alt ind paa at forhindre.

Husk paa: Vi staar jo i De samvirkende Fagforbund med halvandet Hundrede Tusinde Kammerater i Ryggen!

Og det skal jo efter Sigende betyde noget.

Køge, i Oktober 1914. FR. NIELSEN.

Fri Koncert og Underholdning

Onsdag d. 18. Novbr. Kl. 3 Eftm. **præcis**

i Rømersgade 22, Festsalen.

Gratis Adgang har alle arbejdsløse Medlemmer med Familje og tillige de indkaldte Typografers Hustruer og Børn.

Koncert af »National«s Orkester (10 Mand).
Kapelmester Hr. CARL GOTTSCHALKSEN.

Optræden af **Skuespillerinde Fru Anna Asmussen**
og **Tegneren Hr. R. Storm-Petersen**
samt event. **et Sangkor.**

Indgangen aabnes Kl. 2½. — Kom i Tide for at faa Plads.

Hic Rhodus, hic salta!

PAA Generalforsamlingen d. 4. Oktober sluttede jeg min Henstilling ang. Understøttelse til de Arbejdsløse med ovennævnte Ord, og mente dermed at udfordre de mange, som var der til Stede, til at udtale sig, thi her var Stedet. Men ikke en eneste følte sig foranlediget til at træde frem og give sin Mening tilkende. Det var ligesom om der var rørt ved et Sprængstof, som man var bange for ved yderligere Berøring skulde eksplodere.

Jeg fik det Indtryk, at en stor Part vel gerne vilde have Dispensationen afskaffet, men dog vilde se at komme uden om Understøttelsesspørgsmaalet, vel fordi mange allerede havde fristet Tilværelsen paa halv Ugeløn, resp. halv Arbejdstid, men som af Hensyn til deres arbejdsløse Kolleger holdt sig tilbage fra en saadan Ytring.

Da nu Hr. Axel Jensen i sidste Numer af »Typ.-Tid.« tager Ordet for en forhøjet Arbejdsløshedsunderstøttelse, og heri ogsaa berører mit Forslag, om hvilket han mener, der ikke for Tiden er nogen særlig Anledning til at foretage et saadant Skridt, med den Motivering: »at en stor Del af dem, der nu er arbejdsløse, er Folk, som ellers ikke er blandt dem, der fylder op i de Arbejdsløses Rækker, og som Følge deraf bedre kan taale at gaa uden Arbejde en kort Tid, end dem, der jævnlig faar en ufrivillig Ferie paa kortere eller længere Tid«. Men nu er Forholdet jo det, at de fleste indretter deres Levemaade efter deres Fortjeneste (der kan tales frem og tilbage om det fornuftige heri), hvoraf Følgen bliver, at man, naar Talen er om Understøttelse, næppe kan dele de Arbejdsløse i to Hold.

Men er det ikke ejendommeligt, i en Sag som denne, hvor det gælder om at handle, og helst hurtigt, bliver det ene Forslag, før dette er virkeligt overvejet, afløst af et andet, og paa den Maade gaar Tiden hen, uden at man kommer til et Resultat. Jeg tror, at Hovedparten af de arbejdende Kolleger gerne vil være med til at lindre de Arbejdsløses Kaar, naar det var med et Beløb, de med ikke for stor Opofrelse kunde afse.

Naar Hr. Axel Jensen mener, at det med Billighed ikke kan forlanges, at de gifte Kolleger skal afse et Beløb paa 15—20 % af deres Ugeløn, giver jeg ham fuldstændig Ret, og efter de Erfaringer jeg har, skal man vel vogte sig for at skrue Bidraget for højt op, thi da bliver det en Byrde og avler kun Utilfredshed blandt Medlemmerne, og lidt efter lidt begynder de at knurre. Derfor mener jeg, at et Bidrag paa 10—20 %, ja ogsaa 10 % er for højt, og vil jeg selv protestere derimod, thi saadanne Bidrag bliver som sagt kun givet nødtvungen. Men jeg vil foreslaa, at der bliver udskrevet et Ekstrakontingent af 50 Øre for helt- og 25 Øre for halvtbetalende Medlemmer, dette tror jeg enhver uden Ophævelser vil gaa med til, og vilde man, tænker jeg, derved opnaa at kunne give alle de arbejdsløse Kolleger her i København et Tillæg til Understøttelsen af 5 Kr., hvilket efter min Mening betyder et godt Plus for de Arbejdsløse, og en ikke for uoverkommelig Anstrengelse for de arbejdende Kolleger. Og et andet Forhold gør sig gældende, nemlig, de som indtil nu har været rigelig spændt for med Hensyn til at understøtte de Arbejdsløse, har den Tilfredsstillelse, at de nu ikke er alene om det, at alle er med til at bære Byrden. Understøttelsen har jeg tænkt mig givet saalænge indtil, om jeg saa maa sige, det normale Antal Arbejdsløse er naaet.

Men, »mens Græsset gror, dør Horsemor«, af smukke Ord og Talemaader bliver de Arbejdsløse jo ikke hjulpne, derfor beder jeg alle arbejdende Kolleger i København, at være indforstaaet dermed, at Bestyrelsen fra Fredag den 13. ds. afkræver ovennævnte Kontingent (dette kan vel ske uden at sætte det svære Forenings-Maskineri i Gang).

Med Hensyn til Hr. Axel Jensens Forslag om forhøjet Arbejdsløshedsunderstøttelse, beder jeg ham foreløbig lade det hvile, da en saadan Forhøjelse kræver moden Overvejelse og Indkaldelse af en Generalforsamling.

Til Slut beder jeg Hr. Schrøder, qua Formand, i et Par Linjer at give sin Mening tilkende ang. dette mit Forslag, event. om en Understøttelse af 5 Kr. kan tilvejebringes af det af mig foreslaaede Ekstrakontingent.

København, den 8. November 1914. OTTO RUNDBERG.

Med det Antal Arbejdsløse, vi for Tiden har, vil det af Hr. Rundberg nævnte Ekstrakontingent næppe give mere end 3 Kr. pr. Arbejdsløs. At opkræve et Ekstrakontingent, saalænge Medlemmerne yder Bidrag til Juleindsamlingen, og forinden en Generalforsamling har udtalt sig herfor, vil næppe være heldigt. Vilde det ikke være langt bedre at sætte Kraft ind paa Juleindsamlingen, og saa — hvis Stemningen holder sig saalænge — forsætte dette »Ekstrakontingent« efter Jul.

Forøvrigt afholdes Kvartalsgeneralforsamling i Slutningen af denne Maaned. JUL. SCHRØDER.

Husk

NOVEMBERFESTEN

til Fordel for Juleuddelingen

Lørdag den 21. November Kl. 8 pr.

i Odd Fellow-Palæet.

Ypperlig Assistance. Smuk Familjefest.

Agitér for Tilslutning. Der bør være fuldt Hus.

Billetter faas hos ANTON JENSEN og paa Forbundskontoret.

Nær og Fjærn.

Billetter til Novemberfesten faas hos Anton Jensen og paa Forbundskontoret. Inkassatorer og Medlemmer bedes agitere saa kraftigt, at denne Fest til Fordel for Fagets Arbejdsløse samler fuldt Hus.

Til Trykkerne. Hr. SIGVALD KRISTENSEN fortsætter sit Foredrag Mandag den 23. ds. Aften Kl. 8 i Rømersgade 22, 1. Sal. Nærmere i næste Nr. LAUR. JENSEN.

Stiftelsens Aarsberetning er udsendt til Medlemmerne i Gaar. Medlemmer, der mulig endnu ikke Lørdag har modtaget Beretningen, bedes venligst ringe til LAUR. JENSEN.

Til Sangforeningens Medlemmer. Opmærksomheden henledes paa omstaaende Annonce ang. forandret Mødedag.

Generalforsamlinger og Møder.

Aarhus Lokalafdeling

afholdt Mandag den 2. Novbr. ekstra Generalforsamling. — Til Dirigent valgtes VALDEMAR HANSEN, til Sekretær P. CHRISTIANSEN. — Dagsorden: Arbejdsforholdene.

Formanden, MARTHIN PEDERSEN. aabnede Mødet med at byde Forsamlingen og specielt vor ny Forretningsfører, Hr. Viggo Christensen, Velkommen. Omtalte Christensens Virksomhed blandt de københavnske Typografer og udtalte Haabet om, at det ogsaa maatte lykkes ham at føre Dansk Typograf-Forbund frem til Held og Gavn for saavel Standen som Medlemmerne. (Forsamlingen rejste sig.)

VIGGO CHRISTENSEN fik derefter Ordet og gav en Oversigt over Arbejdsforholdene i København og Provinsen i Tiden fra første Del af Avgust Maaned og indtil nu. Den Dispensation fra Tarifen, Parterne var enedes om, havde paa et givet Tidspunkt været af gavnlig Betydning, men en Del Misbrug af Bestemmelserne saavel i København som i Provinsen nødvendiggjorde imidlertid Dispensationens Ophævelse. Medens man flere Steder i Udlandet havde været nødsaget til at nedsætte Understøttelsen, var man her ved Arbejdsløshedsinspektoratets Velvilje naaet til at kunne dispensere fra Bestemmelserne om Karenstiden, ligesom vi jo udbetaler Rejsehjælp som stedlig Understøttelse. I den værste Krisetid var vort Antal af Arbejdsløse 510 og paa indskrænket Arbejdstid 592, medens Opgørelsen for Slutningen af Oktober viste henholdsvis 425 og 31. Omtalte derefter den eventuelle Revision af vor Tarif, der — hvorledes end Situationen formede sig — vilde have sin vigtigste Faktor i et gensidigt Tillidsforhold mellem Medlemmerne og Styrelsen. (Stærke Haandklap.)

DIRIGENTEN takkede for Foredraget.

I en lille Debat om Provinstarifen havde ERLANDSEN, NEESS, ALBERT JENSEN, VALDEMAR HANSEN, HAMMER og FORRETNINGSFØREREN Ordet.

Under Eventuelt behandledes en lille lokal Sag om en Sygeplads, hvorefter den interessante Generalforsamling sluttedes.

— — —

Ved en Bolle Punsch herskede en smuk og kammeratlig Stemning, og gamle Minder tog sig straalende ud i den nymodens elektriske Belysning, ligesom Taler for vort Forbund, vore Medlemmer og vore Tillidsmænd vekslede Slag i Slag, indtil man ved Midnatstid bød hverandre en »god, rolig Nat«.

Styrelsesmøder.

DEN KØBENHAVNSKE AFDELING.

Onsdag den 21. Oktober 1914.

Protokollen oplæstes og godkendtes. — Fra K. B. var modtaget en Skrivelse, hvori erkendtes, at man paa Forretningsudvalgenes Fællesmøde den 14. Oktober var enedes om at ophæve Dispensationen fra Tarifens Bestemmelser om fuld Beskæftigelse fra og med Lørdag den 24. Oktober. En ligelydende Skrivelse var fra Dansk Typograf-Forbund sendt til Københavns Bogtrykkerforening. — I Anledning af det paa forrige Møde fremkomne Andragende om Reservefondsunderstøttelse var indhentet Personalets Erklæring. Det vedtoges foreløbig at stille Sagen i Bero. — De til Beregning af Sætterarbejde udarbejdede Tabeller var nu færdige. Det vedtoges at udsende dem til Bogsætterierne, saaledes at hver Bogsætter fik et Eksemplar. — Bogbindernes Fagforening anmoder i en Skrivelse om et Fællesmøde med Typografernes Styrelse for at forhandle om forskellige mellemfaglige Forhold. Styrelsen er villig til at deltage i et saadant Møde. — I et herv. Bogtrykkeri beskæftiges en Bydreng paa 12—13 Aar som Trykkeriarbejder. Der protesteres imod dette Forhold. — I et herv. Skriftstøberi var en Stereotypør afskediget straks efter, at han var udlært, fordi han krævede tarifmæssig Løn. Det vedtoges at søge Arbejderne hos dette Firma optaget som Medlemmer, og derefter faa Tarifen indført. — Forskellige Forhold i et herv. Bladtrykkeri drøftedes, og det vedtoges at rejse Indsigelse i et Betalingsspørgsmaal. — En Skrivelse fra Bryggeriet »Stjernen« toges til Efterretning. — En Andel af Kammerherre Berlings Legat var bleven ledigt, og der var i den Anledning indsendt forskellige Ansøgninger. Det vedtoges at indstille den ældste Ansøger og at foretage en Ompostering af de øvrige Legater. — Fra et Medlem var indsendt en Korrespondence ang. den paa sidste Møde behandlede Karnevalsaffære. — Ang. et Par specielle Arbejder var der ført Forhandlinger. Godkendtes. — En Understøttelsessag, nogle Laanesager og Andragender om hvilende Ret behandledes.

Lokalafdelingen i København.

Ekstrakt af Regnskab for Juli Kvartal 1914.

Indtægt:

Beholdning den 1. Juli 1914:		
Sætternes Privatkasse	Kr. 36154.55	
Trykkernes do.	- 6464.10	
do. Ekstrakasse	- 1586.99	
do. Begravelseskasse	- 3766.73	
Kvindernes Privatkasse	- 776.04	
Lokalkassen	- 11804.73	
Det særlige Fond	- 10765.45	
		Kr. 71318.59
Arbejdsløshedskassen og Reservefonden	Kr. 14816.57	
Tilskud fra Hovedkassen	- 21650.60	
		- 36467.17
Sygekassen: Kontingent	Kr. 8632.00	
Tilskud fra Hovedkassen	- 4000.00	
		- 12632.00
Hjælpekassen	Kr. 2975.00	
Tilskud fra Hovedkassen	- 163.00	
		- 3138.00
Begravelseskassen		- 2523.65
Lokalkassen i København:		
Kontingent af heltbetalende Medl.	Kr. 3874.15	
do. - halvtbetalende —	- 484.18	
Tilskud fra Forbundet	- 1050.00	
do. - Sygekassen	- 450.00	
do. - Begravelseskassen	- 200.00	
Renter af Sparekassen	- 250.99	
		- 6309.32
Sætternes Privatkasse		- 1164.07
Trykkernes do.		- 280.11
do. Ekstrakasse		28.90
do. Begravelseskasse		- 85.34
Kvindernes Privatkasse		- 59.80
Det særlige Fond		- 1101.07
Balance		Kr. 135108.02

Udgift:

Arbejdsløshedskassen og Reservefonden:		
Rejseunderstøttelse (150 Rejs. i 925 Dg.)	Kr. 1156.25	
Underst. p. St. à 2.00 (340 Mdl. i 13541 Dg.)	- 27082.00	
do. à 1.25 (57 Kv. i 3632 »)	- 3290.00	
do. à 1.25 (2 Mdl. i 99 »)	- 123.75	
do. à 1.00 (62 Kv. i 3296 »)	- 3296.00	
do. à 1.00 (7 Mdl. i 222 »)	- 222.00	
Omflytningsbidrag	- 152.00	
Rejsebeløb	- 29.50	
Tilskud til Lokalkassen	- 1050.00	
Indsendt til Hovedkassen	- 65.67	
		Kr. 36467.17
Sygekassen:		
Pengehjælp (i Hjem 101 Md. og 43 Kv. Kr. 6143.00, paa Hosp. 15 Md. og 9 Kv.: Kr. 1102.55)	Kr. 7245.55	
Betalt Hospital	- 1012.00	
Lægehonorar og Ekstra-Læge	- 2408.03	
Speciallæge	- 590.10	
Vagthold etc.	- 110.77	
Barselhjælp (19 Børn)	- 285.00	
Medicin til Arbejdsløse	- 18.05	
Administration	- 450.00	
Andre Udgifter	- 9.84	
Indsendt til Hovedkassen	- 502.66	
		- 12632.00
Hjælpekassen		- 3138.00
Begravelseskassen (4 Mænd og 2 Kvinder)	Kr. 1450.00	
Medlemmers Børn (3)	- 60.00	
Administration	- 200.00	
Indsendt til Hovedkassen	- 813.65	
		- 2523.65
Lokalkassen i København:		
Lønninger	Kr. 1327.50	
Porto	- 104.64	
Tryksager	- 1317.81	
Kontingentopkrævning og Budløn	- 463.30	
Lokale- og Husleje	- 221.75	
Brændsel, Belysning og Rengøring	- 58.52	
Telefon og Telegram	- 97.02	
Overført til Privatkasserne	- 329.52	
Karensunderstøttelse à 2.00	- 860.00	
do. à 1.25	- 121.25	
do. à 1.00	- 118.00	
Privatunderstøttelse	- 673.37	
Kontorsager	- 24.25	
Stemmeoptælling	- 38.40	
Andre Udgifter	- 92.38	
		- 5847.71
Sætternes Privatkasse		- 96.00
Trykkernes do		- 173.72
do. Ekstrakasse		- 0.00
do. Begravelseskasse		- 100.00
Kvindernes Privatkasse		- 52.00
Det særlige Fond		- 6940.12
Beholdning den 30. September 1914:		
Sætternes Privatkasse	Kr. 37222.62	
Trykkernes do.	- 6570.49	
do. Ekstrakasse	- 1615.89	
do. Begravelseskasse	- 3752.07	
Kvindernes Privatkasse	- 783.84	
Lokalkassen	- 12266.34	
Det særlige Fond	- 4926.40	
		- 67137.65
Balance		Kr. 135108.02

København, den 15. Oktober 1914. LAUR. JENSEN.

Til **Juleuddelingen** har jeg endvidere modtaget:

J. Jørgensen & Co.s Pers. (1. B.) 30.00, Schultz' Sættere (4. B.) 37.00, K. M. 0.25, Aug. C. 2.00, S. L. Møllers Pers. (5. B.) 11.35, Gyldendals Sættere (2. B.) 25.00, Aller 2.—3. B. (Sætteriet 4.50, Trykkeriet 7.00, Galvano 1.50, Trykkeriet 2.25, kvindel. 0.80) 16.05, Thieles Pers. (3. B.) 13.50, Langkjær (1. B.) 12.50, Schultz' Trykkere (4. B.) 15.50, Bærentzen (2.—3. B.) 22.00, Oskar Johansen (2. B.) 5.00, Vilh. Hansen (2. B.) 2.00, Rigsdagstrykkeriet (5. B.) 7.25, Soc.-Demokr.s Pers. (2. B.) 100.00; tilsammen 299.40. Ialt med det tidligere indkomne 872 Kr. 20 Øre.

Bidrag modtages fremdeles.

København, d. 11. November 1914. LAUR. JENSEN.

Rettelse: For Thieles Pers. stod i forrige Numer *1. Bidr.*, skal være 2. Bidr.

DANSK TYPOGRAF-FORBUND
BOGTRYKFAGETS ARBEJDSLØSHEDSKASSE
GL. KONGEVEJ 1 C¹.

Kontorerne er aabne for Ind- og Udbetalinger fra 1—3 samt Fredag og Lørdag Aften fra 5—6½. Telefon **4331.**

Anvisningskontoret: Telefon 4331, før Kl. 9 Form. og efter 6 Aften gennem *Amager 1227y.* Telegramadr.: Typforbundet, Kbhvn.

Biblioteket er aabent hver Mandag og Torsdag fra 7½—8½. Gratis Bogudlaan.

Foreningsmeddelelser.

Ny Medlemmer.

København: Sætter Carl Chr. Hansen, udl. 3/11 14 hos Christtreu (arb. s. St.), overg. fra Lærlingeafdel. Sætter Einar Osvald Reinhold Jensen, udl. 20/10 14 hos Axel Hoff (arb. s. St.). Paal. Ella Margrethe Cathrine Henriette Andersen, udl. 1/11 14 hos Weiss (arb. s. St.). Paal. Olga Margrethe Christiane Andersen, udl. 22/10 14 hos Fr. Jensen (arb. s. St.). Hjælpearb. Bertel Leon Bergenholz (Rigsdagen), tidl. Medl. Trykkerlærl. Frithjof Petersen Walther (P. Hansen). 991 Gustav Hjernings Hustru Anna. 6065 C. L. Skjoldbos Hustru Ellen Vilhelmine.

Aalborg, Peter William Abrahamsen, udl. 1/11 14 i Aalborg Amtstidende, og Carl Frost-Larsen, udl. 6/11 14 hos P. Hansen. Aarhus, Paal. Randi Holm og Willy Mortensen, udl. 1/11 14 i Aarhus Amtstidende. Kolding, Aage J. C. Christiansen, udl. 1/11 14 i Konrad Jørgensens Bogtr. Odense, Alfred Nielsen, udl. 1/11 14 i Güths Bogtr. Varde, Marinus Schmidt Nielsen, udl. 1/11 14 i Ribe Amtstidende. Kallundborg, Peter Chr. Thygesen, udl. 1/11 14 i Kallundborg Dagblad. Vejle, Mathias Petersen, udl. 1/11 14 i Vejle Amts Folkebl.

Indvendinger mod Optagelsen maa ske inden 14 Dage fra Dato til vedk. Lokalafdel.

Tiltraadte.

København: Svensk Nr. Rudolf Andersson fra Rejse (arbl.). 3753 Jens Ewald Petersen fra Aarhus (Dansk Papirvarefabrik).

Aalborg, 710 N. A. Hansen (Bogtrykker). Aarhus, 3913 Jens Hansen Lindgreen (arbl.). Grenaa, 3637 Chr. Christensen Worm (Grenaa Folketidende). Hillerød, 6276 Chr. Andersen (Nordsj. Venstreblad). Kolding, 3954 Knud Aubech (arbl.). Nakskov, 6417 Gerhardt Sørensen (Larsen). Nyborg, 3928 Marius Jensen (Nyborg Avis). Næstved, 6178 Fr. Rümeke (arbl.). Randers, 3916 Hans Ludv. Jensen (arbl.) og 3680 Alfr. M. R. Andersen (arbl.). Skanderborg, 3813 Ernst Kyhn (Lyhne). Nykøbing F., 1281 Jens Chr. Jørgensen (Centraltrykkeriet). Vejle, 2595 Jens Hansen (syg).

Fratraadte.

København: 2680 Carl Albert Dahlberg til Odense i Pl. 1469 P. Chr. Petersen paa Rejse. 6564 R. Chr. Rasmussen til Rønne i Pl.

Aalborg, 6817 L. G. Wagner til Silkeborg i Pl. Aarhus, 6702a C. Jacobsen paa Rejse, 3753, Jens Ewald Petersen til Kbhvn. i Pl. og 3637 Chr. Worm til Grenaa i Pl. Grenaa, 3680 Alfred Andersen til Randers (arbl.). Holbæk, 6882 Holger Røder til Hillerød (paa Skole). Odense, 6390 Karl Julius Hansen til Nyborg i Pl. og 3928 Marius Jensen til Nyborg i Pl. Randers, 4407 L. H. Axen paa Rejse og 1201 Poul Johs. Petersen til Kbhvn. (Militær). Skanderborg, 3913 J. H. Lindgreen til Aarhus (arbl.). Slagelse, 6178 Fr. Rümeke paa Rejse.

Udmeldt.

København: 1668 Bogtr. Aage Hansen.

Typografernes Sangforening.

Lørdag Kl. 8½ Sangøvelse i Kafé »Bispegaarden«, Nørregade 9.

Musikprøve samme Sted Søndag Kl. 10½. Alle bedes møde præcis. (1 N)

ANNONCER

En Sætter-Trykker,

helst yngre og kendt med Typograph-Maskine, kan faa Plads i Avistrykkeri i større jysk By. Billet mrkt. »185« modtager Ekspeditionskontoret.

En Dreng, ca. 15 Aar med gode Skolekundskaber, ønskes anbragt i **Sætterlære.** Billet mrkt. »184« modtager Ekspeditionskontoret.

Omsyning. Modernisering.

Oppresning af **Dame- og Børnegarderobe** udføres ude som hjemme. — *Moderate Priser.* POULA KOFOD, *Vognmagergade 21⁴ o. G.*

Tandlæge Dyrlund-Smith,

St. Kongensgade 39, St.

Konsult.: 10—4 og 6—7, Sønd. 10—11.

Sygekassens Priskurant.

Telefon Central 6125. (6)

Brugte Maskiner.

Digeltrykpresser og **Hurtigpresser,** brugte, i god Stand, reparerede paa mit Værksted, sælges meget billigt under fuld Garanti. Stort Lager haves i Reglen.

(7) **Adolph Wulff.**

F. L. BIE A/S

Ny Østergade 9, København

— Telefon 8062. —

Samtlige Maskiner og Artikler for **Bogtrykkerier, Bogbinderier, Litho-Etablissementer, Klichéfabriker** og beslægtede Brancher.

Kulante Betingelser.

Stadigt stort Lager. (12)

PARITZ GOTTSCHALCK

KONGENS NYTORV 8 o o TELEFON 3378

Nye og brugte Maskiner haves paa Lager

Stort Lager af alle Utensilier. (15)

C. Langsteds Skotøjsforretning,

Tagensvej 3.

Stort Lager af Hertz' Fodtøj. (75)

Tandlæge Edv. Møller,

Købmagergade 30, 2.

udfører enhver Tandbehandling til smaa Priser. Samvittighedsfuldt Arbejde. Bedøvelse hele Dagen. Konsultationstid 10—3½, 6—7 Efterm. og 10½—12 Søndag. Telefon 8181. (114)

Livsforsikring med eller uden Udbetaling i levende Live, *Konfirmationsforsikring* osv. tegnes bedst og billigst i **Arbejdernes Livsforsikring.** *Restancefrist under Arbejdsløshed.* Ugenlig Opkrævning sammen med Forenings-Kontingentet. *Brand- og Tyveri-Forsikring,* samt *alle Arter af Forsikring* billigt i 1. Klasses danske Selskaber. Forlang Oplysning hos ANTON JENSEN, Thingvalla Allé 28, S. (38)

Typografernes Stiftelse

afholder

ordinær Generalforsamling

Søndag den 22. November 1914 Kl. 11

i Rømersgade 22, 1. Sal.

Dagsorden: 1. Aarsberetning og Regnskab. 2. Forslag om Bevilling af Midler. 3. Opstilling til Valg af Formand, Styrelse og Revisor. 4. Eventuelt.

(181) STYRELSEN.

GENZSCH & HEYSE

Schriftgiesserei Etablirt 1833

FILIALE IN MÜNCHEN HAMBURG.

Römische Cursiv, Original unseres Hauses.

Redaktør: JUL. SCHRØDER, Kong Oscarsgade 9, 3 Kbhvn. Str. Ekspeditør: VIGGO CHRISTENSEN, Gl. Kongevej 1 C, 1. S. Kbhvn. B

Abonnement gennem Postkontorerne: 1 Kr. pr. Kv. Annoncer: 15 Øre pr. Petitlinje. 26 Gange og derover Rabat.

Trykt hos F. E. BORDING (V. PETERSEN) København

TYPOGRAF-TIDENDE

ORGAN FOR DE TYPOGRAFISKE ARBEJDERES INTERESSER

NUMER 46 KØBENHAVN DEN 20. NOVEMBER 1914 XLI AARGANG

Dansk Typograf-Forbunds København Afdeling

(Sættere, Trykkere, Stereotypører, mdl. og kvl. Hjælpearb.)

afholder

ord. kvartaarl. Generalforsamling

Søndag den 29. November Kl. 11 Form. præcis

i Rømersgade 22, Festsalen.

Dagsorden: 1. Beretning om Virksomheden og Situationen. 2. Regnskabet. 3. Andragende om en Bevilling paa 200 Kr. til Typografernes Sygehjælpekasses Juletræsfest. 4. Skiftning paa Holdene i et herv. Dagblads Maskinsætteri. 5. Beretning fra Kontrahentmøderne. 6. Eventuelt.

STYRELSEN.

Hjælp til de Arbejdsløse.

DEN i Anledning af Krigsforholdene vedtagne Lov om midlertidigt Statstilskud til de kommunale Hjælpekasser er nu traadt i Kraft.

Det var paa Tiden. Loven er dateret 2. Oktober 1914 og burde altsaa forlængst have øvet sin Virkning, og naar dette ikke er sket, skyldes det en Strid — skal vi sige om Kejserens Skæg — som opstod mellem de forskellige Institutioner, som skulde *samarbejde* om Lovens Udførelse i det praktiske Liv. Da nu denne Strid er ude af Verden, skal vi ikke komme nærmere ind paa en Undersøgelse af, hvem der har Skylden for de 6 Ugers Forsinkelse, men nøjes med at udtale Haabet om, at netop denne Forsinkelse maa bevirke, at man saa kraftigt og fyldigt som muligt lader Understøttelsen tilflyde de Arbejdsløse, hvis Kaar yderligere er forringet ved de 6 Ugers Ventetid.

Loven, som nærmere er udformet i Indenrigsministeriets Cirkulære af 5. November, deler Hjælpekassernes Virksomhed i 3 Afdelinger:

1) *Almindelige Understøttelser til værdige trængende* uden nærmere Bestemmelse af Trangens Aarsag.

Under denne Afdeling af Virksomheden henhører Understøttelse af her i Landet bosiddende Familjer, hvis Forsørger er indkaldt i *udenlandsk* Militærtjeneste, navnlig i Tilfælde, hvor Hustruen er dansk af Fødsel.

2) Understøttelser til danske Værnepligtiges Familjer og

3) *Understøttelse af Arbejdsløse.*

Det er denne sidste Afdeling, der her nærmere skal behandles.

I Loven af 2. Oktober d. A. er det bestemt, at saafremt en Kommune gennem Tilskud til den kommunale Hjælpekasse i Løbet af Finansaaret 1914—15 yder Understøttelse til den kommunale Hjælpekasse til Arbejdsløshed som Følge af de foreliggende overordentlige Forhold, kan Kommunen kræve Halvdelen af Beløbet refunderet af Staten. Udover dette Beløb kan der paa Finansloven bevilges et yderligere Beløb (dog ikke udover $^2/_3$) til Kommuner, som er vanskeligt økonomisk stillede.

Om Betingelserne for Understøttelse hedder det i det udsendte Cirkulære:

»Det særlige Statstilskud, der saaledes er tilsagt, omfatter ikke al Understøttelse, som gennem Hjælpekassen ydes til Arbejdsløse; Trangsaarsagen er bestemt begrænset. Ved den af Hjælpekassen foretagne Undersøgelse af Ansøgerens Forhold maa det oplyses, om den paagældende Arbejdsløshed er en Følge af den evropæiske Krigstilstands Indflydelse paa det økonomiske Liv her i Landet. Dog bemærkes, at Afgørelsen af, hvorvidt Arbejdsløshed skyldes Krigstilstanden, ikke vil kunne træffes alene under Hensyn til, om en eventuel Afskedigelse har sin Aarsag i disse Forhold, da det tillige vil være at tage i Betragtning, om den Arbejdsløses Mulighed for at faa nyt Arbejde i sit Fag maa anses væsentligt forringet, og om denne ringere Mulighed skyldes Fagets (Branchens) ved Krigstilstanden hidførte Vanskeligheder i Henhold til Afsætningsmuligheder, Tilvejebringelse af Raastoffer og lignende, Det er den saaledes paadragne uforskyldte Trang, som Staten bidrager til at afhjælpe gennem Forøgelse af Statstilskudet til de kommunale Hjælpekasser. Den afgørende Bedømmelse af, om Arbejdsløsheden har denne særlige Karakter, maa foretages af Hjælpekassens Bestyrelse, der til sin Vejledning bl. a. kan søge Oplysning om Krigstilstandens Indflydelse paa Arbejdsforholdene i vedkommende Fag ved Henvendelse til Arbejdsgiver- og Arbejder-Organisationerne i Faget, ligesom Oplysning om Aarsagen til den paagældendes Afskedigelse i det enkelte Tilfælde kan søges hos den sidste Arbejdsgiver. Saafremt Ansøgeren ikke tidligere — før 1. Avgust d. A. — har søgt Hjælpekassens Bistand og nu er arbejdsløs, vil Bestyrelsen formentlig ofte kunne gaa ud fra, at overordentlige Forhold har gjort sig gældende, men en nøjere Prøvelse bør dog i Tvivlstilfælde finde Sted. Det kan ikke kræves, at fuldstændig Arbejdsløshed skal være indtraadt; en Nedsættelse af Arbejdsfortjenesten som Følge af Indskrænkning i den paagældendes Virksomheds Drift kan efter Omstændighederne være en gyldig Trangsaarsag, Loven omfatter iøvrigt Understøttelse af arbejdsløse Mænd og Kvinder uden Hensyn til Arten af deres Beskæftigelse, faglige Uddannelse o. lign. Det er ikke blot Lønarbejdere, som herved kommer i Betragtning, men ogsaa Understøttelser til trængende, som har eller tidligere har haft et selvstændigt Erhverv, der paa Grund af de usædvanlige Forhold i det økonomiske Liv har maattet indskrænkes eller standses.

Det fremgaar heraf, at Statstilskudet ifølge Loven af 2. Oktober 1914 ikke er betinget af, at den understøttede er Medlem af en anerkendt Arbejdsløshedskasse. Loven har forudsat, at Arbejdsløshed under de nuværende Forhold kan komme til at ramme mange ubemidlede Mænd og Kvinder, som ikke er Medlemmer af en Arbejdsløshedskasse, og har derfor gennem Anvendelsen af de kommunale Hjælpekasser stillet alle under lige Vilkaar. Derimod bør der med Hensyn til Kontrol med Hjælpens Ydelse m. v., for saa vidt angaar Medlemmer af Arbejdsløshedskasserne, gennemføres et Samarbejde mellem disse og Hjælpekassernes Bestyrelser. Naar saaledes en Arbejdsløshedskasses Ledelse paa Ansøgningerne har bevidnet Rigtigheden af de samme Steds meddelte Oplysninger om den Arbejdsløses Forhold, vil dette som Regel kunne anses tilstrækkelig til Bedømmelse af Andragerens Trangstilstand. Hjælpekasse-Bestyrelsens Ret til selvstændigt at undersøge Forholdene er dog ikke derved indskrænket. Endvidere vil Udbetalingen af Hjælpen til disse Arbejdsløse som Regel være

at foretage gennem Kasserne, hvem det da tillige paahviler at føre Kontrol med de Medlemmer, til hvilke de udbetaler, efter samme Regler som de, der følges ved Udbetaling af Kassens ordinære Understøttelse.«

— — —

»Understøttelse med Statstilskud efter Loven kan ikke blot ydes, naar Understøttelse af Arbejdsløshedskassen er opbrugt, altsaa som fortsat Hjælp, men vil ogsaa — dog kun i særlige Tilfælde — kunne tilstaas som Tillæg til løbende Understøttelse af en anerkendt Arbejdsløshedskasse, jfr. Lovens § 1, 2. Stykke. Ved denne Undtagelsesbestemmelse er der taget Hensyn til, at enkelte af disse Kasser muligvis vil være nødsaget til at nedsætte deres sædvanlige vedtægtsmæssige Understøttelse; der er ligeledes Medlemmer af Kasserne (navnlig Kvinder), som kun faar nedsat Understøttelse, fordi deres Bidrag er nedsat i samme Forhold. I saadanne Tilfælde kan der af Hjælpekassen ydes det overfor den foreliggende Trang fornødne Tillægsbeløb. Iøvrigt er det en Selvfølge, at det Ansøgeren hos en Arbejdsløshedskasse tilkommende Bidrag saa vel som andet Tilgodehavende af privat eller offentlig Karakter bør udnyttes, forinden Hjælpekassens Hjælp føjes til.«

Som det fremgaar af ovenstaaende er det Arbejdsløshedskasserne, der besørger Andragenderne indsendt og vedføjer sine Bemærkninger samt udbetaler den bevilgede Understøttelse, medens det er Hjælpekasserne (i København: Københavns Understøttelsesforening), der bestemmer Understøttelsernes *Størrelse*.

Saavidt Lovens væsentlige Indhold forsaavidt angaar Medlemmer af Arbejdsløshedskasser. Den Del, der omhandler Ikke-Medlemmer interesserer os jo mindre uden forsaavidt det med Hensyn til saadanne siges, at det »ved Fastsættelse af Hjælpens Størrelse vil kunne tages i Betragtning, om vedkommende Ansøger har haft Adgang til at indtræde som Medlem i en anerkendt Arbejdsløshedskasse, men har undladt at benytte sig heraf«.

Om Lovens Virkning og Udøvelse — navnlig i København — og eventuelt andre Forhold Arbejdsløsheden vedrørende skal vi komme nærmere ind paa i en følgende Artikel.

I Morgen Aften

Typografernes Novemberfest

i Odd-Fellow-Palæet.

Fortrinlig Assistance. Stort Bal i begge Sale.

Festen begynder Kl. 8. Billetter kan endnu erholdes hos ANTON JENSEN og paa Forbundskontoret.

Trykkeriforhold i Avstralien.

MAASKE kunde det interessere »Typograf-Tidende«s Læsere at høre lidt om avstralske Trykkeriforhold, og jeg skal derfor give nogle smaa Oplysninger om, hvorledes de tager sig ud hernede under Sydkorsets Tegn.

Jeg har altid haft megen Lyst til at rejse (hvad min »sorte Bog« i Foreningen kan tale med om), og da min Broder i Efteraaret 1912 besluttede at tage til Avstralien, begyndte Eventyrlysten igen at boble i mig, og inden jeg tænkte over det, var den i fuld Kog. Jeg kender kun et Middel til Helbredelse af denne Syge, nemlig at give efter for Lysterne (hvad man nu ellers ikke skal gøre), og efter mange Betænkninger, der imidlertid alle smuttede ud om dette: ja, hjem kan man jo altid komme, begav jeg mig til at samle mine Sager sammen, tælle Smaapengene, og derefter forlod jeg saa Danmark sammen med min Broder.

Med Ekspressen fór vi gennem Danmark til Esbjerg, fik derefter »Daaben« i Nordsøen med Forsmag paa Søsygens mange Skyggesider, men kom dog forholdsvis uskadte i Land i Parkeston, hvorfra vi snart naaede London.

Under vort korte Ophold dér naaede vi at se Kæmpebyen i Taage, hvilket ikke hører til det mest behagelige, man kan tænke sig; den lettede dog imidlertid, og det samme gjorde vi en Dag i Midten af November, og saa gik det for Alvor af Sted, bort fra den gamle Verden og ud til de mange nye Oplevelser, det jo utvilsomt vilde vrimle med. Hvad man oplever paa en Sørejse saa lang som til Avstralien er jo egentlig ikke meget; jeg husker da i hvert Tilfælde, at Vand var det, vi saa mest af, men af og til kunde der jo nok vise sig et eller andet af Interesse, saasom Flyvefisk, Albatrosser, ja endog Hvaler. Paa Vejen passeredes Teneriffe, som forekom mig at være noget af det smukkeste, jeg har set, som den laa der i det mægtige Ocean, majestætisk skøn med sine høje Bjerge, i det dybblaa Vand og den reneste klare Himmel som Krone. Dog, hvor længe var Adam i Paradis? En Emigrantdamper er ingen Turistbaad, og afsted, afsted er Løsenet.

Efter en kort Tids Sejlads naaedes Syd Afrika, og i Kapstaden lagde vi til for at faa Kul ombord. Der var jo en hel Del at se, dog mest Interesse syntes Negrene at have paa de mange nyankomne. Det var for Resten interessant at se de Hvides Antipati imod Negrene, de vilde ikke køre i Jærnbanerne med dem, undtagen at de sorte var skilt af i særlige Kupéer, og paa Gaden var Plakater, som en jeg saa paa Døren til et Biografteater med Indskriften: »*For European only*«, ikke sjældne. Naa, indbydende i vore Øjne ser jo selv end ikke de sorte »Skønheder« ud, men det er jo dog deres eget Land, som Evropæerne tager fra dem Tomme for Tomme.

Samme Aften dampede vi afsted igen, og nu gik det i lige Linje til Melbourne, som var vort Bestemmelsessted.

Efter nogen Omtumlen, men ellers en fin Rejse, naaede vi Melbourne 42 Dage efter at have forladt København. Puh! ha! Den var lige varm nok at komme i Land; Sommeren her falder nemlig ved Juletid, og det kneb jo med at komme i Julestemning, naar man manglede Duften af Grantræet og saa Damerne gaa i klare, hvide Kjoler og Droskehestene med Straahatte paa.

Naar man saadan kommer til et fremmed Land uden at kende meget hverken til Sprog eller Mennesker, saa glemmer man imidlertid at falde i Staver, især da hvis Maven og Pungen begge viser sig at være i Besiddelse af samme Egenskab, nemlig tomme. Det gjaldt jo ogsaa bare om at faa fat i en »job«, thi Energi havde vi sparet en hel Del sammen af paa Vejen herned, og efter nogle Dages Venten opnaaede vi ogsaa dette, idet vi kom paa Landet ud til en Farmer, der netop havde Brug for 6 Mand til at hjælpe sig med at faa sit Korn hjem.

Lidt forbavset saa Farmeren vel nok paa, hvorledes jeg behandlede en Fork, men han grinede bare, og det samme gjorde jeg; Resultatet var, at om Aftenen var jeg 11 shilling og et Par hudløse Hænder rigere end om Morgenen.

Uheldigvis havde han ikke mere Arbejde end til en Dag, og efter at have sovet i Halmen om Natten, maatte jeg saa paa'en igen for at se efter Arbejde. Dette var nu ikke saa nemt, naar man ikke rigtig kan forklare, hvad man vil, men omsider lykkedes det mig at faa noget Jærnbanearbejde ca. 200 miles fra Melbourne ved Anlæget af en ny Bane.

Det var meget strengt Arbejde (i hvert Tilfælde for en Typograf). thi vi levede i Telt, skulde selv koge Mad, vaske m. m., og ofte kneb det jo med at faa Trillebøren til at blive paa Trilleplanken, naar jeg efter utrolig mange Skovfulde og Hakkehug endelig havde faaet den fuld, men trods alt, syntes jeg godt om det frie Ophold i de store vilde Skove, hvor Mennesker sjældent eller aldrig havde været før. Paa Grund af umuligt Drikkevand, hvilket jo ogsaa foraarsagede daarlig Mad, maatte vi imidlertid sige Pas til det Arbejde, og vi kom saa atter til Melbourne, hvor jeg traf en Bekendt af mig, der lovede at tale med en Bogtrykker, om der var Chance for mig som Typograf her i Avstralien.

Resultatet af denne Samtale blev, at jeg, dersom jeg kunde blive Medlem af Fagforeningen, kunde faa Arbejde hos ham. Derover blev jeg jo meget glad, men det at komme i Fagforeningen var nu ikke saa let en Sag, som jeg troede, thi dels mente de vel ikke, jeg kunde Engelsk nok, dels antog de mig vist for en »Kassebedrøver«, som stod i Restance op over Ørerne, men da jeg endelig langt om længe fandt et Arbejdsløshedskort fra Dansk Typograf-Forbund og et Brev fra Mergenthalers Linotype-Fabrik i Berlin, hvor jeg har arbejdet, slap jeg endelig ind ind i de sammensluttedes Rækker.

Glad ilede jeg tilbage til Bogtrykkeren og fortalte ham, at jeg nu var Medlem, men han syntes at være mere ubehageligt end glædeligt

overrasket ved Resultatet af mine Anstrengelser, men inviterede mig dog til at komme og begynde Dagen efter. Mit første Arbejde var at fylde Skrift i nye Kasser, hvilket jo skulde synes at være meget nemt, men da Kasserne her er inddelt paa en hel anden Maade end hjemme, maatte jeg have en anden Kasse at se efter. I lange Tider rømmede jeg saa op, og efter at have forsikret Faktoren utallige Gange om, at han uden Risiko kunde give mig noget at sætte, fik jeg da ogsaa efter et Par Maaneders Forløb noget skær Sats. Ikke lidt forbavset betragtede han og de andre Avstraliere min Sats, thi de havde jo kun smaa Forestillinger om min Evne som Typograf. Men jeg var heldigvis i Stand til at vise dem, at ogsaa en Dansker kunde sætte Engelsk. Fra den Dag havde jeg saa noget at sætte altid, og lidt efter lidt blev jeg saa betragtet som et rigtigt Menneske.

Om Arbejdsmaaden kan der siges baade for og imod. Det gælder jo om at spare hvert Minut, og det er sjældent man faar et Stykke Arbejde, uden der samtidig følger en Anvisning paa hvad Maade Forretningen ønsker det udført paa.

Udbinding af Kolumner spares saa vidt muligt. Alle Sider bliver sat op i lange Spalteskibe, stillet i Række, og først bundet op, naar de skal sluttes i Formen. Dette foraarsager jo en Mængde Penge staaende i Materiel og Skibe, af hvilke der ofte er flere Hundrede. Paa samme Maade gaar det til med Forme, som kan blive staaende. Bogtrykkeren køber hellere en Slutteramme og Slutningsmateriale mere end binde Formen ud, naar den er færdig, pakke den ind og gemme den til næste Aar.

Materialet er ofte primitivt, Udslutning af Forme med Trækiler er meget almindelig her, og i Stedet for Kvadrater bruges Træpinde, som saa skæres i de ønskede Formater. Ofte støber de store Bogtrykkerier selv deres Sluttemateriale, men Resultatet svarer daarligt til Forventningerne, og at lægge Format i en Form med saadant hjemmelavet Materiale er alt andet end morsomt.

Saa vidt jeg véd, findes der slet ingen Skriftstøberier her, men Importører er her nok af. Amerikansk Point System er det, der fuldstændigt behersker Materialet. Skrift fra England bruges der ikke meget af. Streger og Skydelinjer maa Sætteren selv hugge i de Formater, han ønsker, hvilket jo foraarsager et vældigt Spild af Smaastykker.

Alle Formene bliver sluttede af Sætteren i Sætteriet, og naar de er klare til Trykning, tages et Aftryk af dem til Korrekturlæseren, som saa læser dem igennem, inden de kommer i Maskinen. Revisioner kan jo ikke helt undgaas, men megen Tid spares paa denne Maade. Med selve Arbejdet er der megen Kontrol. Ved Indgangen til Trykkeriet er opstillet Kontroluhr, hvor hver Arbejder har sit Nummer at mærke Morgen, Middag og Aften. Naar Klokken er 5 Minutter før Arbejdstidens Begyndelse, ringer en Alarmklokke første Gang, og naar Klokken lyder anden Gang, maa hver være ved sin Kasse eller Maskine. Kommer man 2 à 3 Minutter for sent, bliver $^1/_4$ Time trukket fra, og har man i den Uge haft Overarbejde, bliver dette Kvarter endda trukket fra Overarbejdstiden. Paa hvert Stykke Manuskript, man modtager, maa i det øverste Hjørne Navnet af Sætteren skrives, og paa Bagsiden den Tid man har brugt om at sætte det. Dette forhindrer jo egentlig ikke, at de, der vil drive den af, kan gøre det, men det sætter jo Skræk i Blodet paa mange.

Med Hensyn til Lokaleforhold kan man om de fleste her sige, at de vel ikke kan findes daarligere; snavsede Gulve og Vinduer, Støv i tommetykt Lag og daarlig Ventilation hører til Dagens Orden. Vil man have fejet i sin Gade, maa man selv besørge det, og spytte gør de mindste til de største paa Trykkerierne, hvor det falder dem ind. Spyttebakker har jeg aldrig set paa noget Trykkeri i Avstralien.

Nu til Slut et Par Ord om Lønningerne. Timebetaling er det mest brugte. Denne er 1 sh. $4^1/_2$ d. (1 sh. = 91 Øre) pr. Time eller 12 sh. om Dagen ($8^3/_4$ Time, da der sluttes Kl. 12 om Lørdagen) for Sættere og Trykkere, hvilket giver 66 sh. om Ugen. For Maskinsættere er Lønnen for Dagarbejde 1 sh. $9^1/_2$ d. pr. Time eller 75 sh. 3 d. pr. Uge; for Natarbejde 94 sh. 6 d. pr. Uge à 42 Timers Arbejde. For Overarbejde betales $^1/_3$ mere baade for Sættere, Trykkere og Maskinskinsættere. Paa Bladtrykkerier er Lønningerne selvfølgelig højere, ikke sjældent naar den ugentlige Løn dér op over 100 sh. Ellers er man yderst forsigtig med at give mere end Minimalløn.

Som Helhed betragtet er Forholdene gode hernede, der er noget vist frit over Landet, og man føler sig godt tilpas hernede, og er man først kommet igennem Skærsilden med Sproget, saa ønsker man sig ikke hjem igen. Dyrt er her egentlig ikke at leve, kun Huslejen slaar Hovedet paa Sømmet; 20 sh. om Ugen for et 5 Værelsers Hus (inkl. Køkken) er jo en god Pris. Ellers kan man købe alt lige saa billigt, ja enkelte Ting billigere end hjemme, og saa er Klimaet tilmed dejligt med megen Sol, og smukt er her ogsaa mange Steder. Naa, nu slutter jeg mit Brev med kollegial Hilsen til alle danske Typografer, og den særligt til de ganske unge: Vær ikke bange for at prøve Vingerne, *there is plenty of room for you outside Denmark!*

Melbourne, den 21. Juni 1914. PAUL FISCHMANN.

Trykkerafdelingen i København

(Den typ. Trykkerforening)

afholder paa *Mandag den 23. November Aften Kl. 8 præcis i Rømersgade 22, 1. Sal* (Opgang indenfor Porten) **Medlemsmøde** med Dagsorden:

Foredrag af Hr. SIGVALD KRISTENSEN om *Elektrotypi* og *Stereotypi*, og hvad dermed staar i Forbindelse.

Talrig Tilslutning forventes. STYRELSEN.

Verdens kostbareste Bøger.

ROBERT U. BLODD, en Autoritet af første Rang naar det gælder Værdsættelsen af sjældne Trykarbejder, har nylig talt om, hvilke han anser for at være de ti kostbareste Bøger, som endnu findes i Behold. Først kommer den i Mainz udkomne Gutenberg-Bibel, som i Tilfælde af Salg sikkert vilde komme op i en Pris af 200,000 Kr.

Og med de fremmeste i Rækken kommer »Redegørelse for Trojas Historie« af den første engelske Bogtrykker, William Caxton, trykt i Aarene 1469—1471. Det er den første Bog, som er trykt paa det engelske Sprog; kun nogle faa Eksemplarer kendes, og blandt disse er kun et Par Stykker komplette. Første Oplag af Chaucors »Canterbury Tales«, som blev trykt omkring 1478, er lige saa sjælden og kostbar som »Morte d'Arthur« af Thomas Malery, trykt 1485, eller første Folkeudgave af Shakespeares Værk. Et Eksemplar af denne Shakespeares-Udgave, som nu ejes af en amerikansk Samler, solgtes paa Van-Antwerpen-Avktionen i London for nogle Aar siden for 70,000 Kr.

Ganske kostbar er ogsaa første Lovsamling, som blev trykt i De forenede Stater. Den har en usædvanlig lang Titel, i hvilken den særskilt tilegnes Massachusets Indvaanere, og et eneste Eksemplar, som nu findes i L. B. Churchs Bibliotek i Brooklyn, er kendt. Det værdsættes til 100,000 Kr. Bogen er trykt i Cambridge, Massachuset, Aar 1648. Otte Aar tidligere er den første amerikanske Bog, Bay-Salmebogen, trykt. Ti Eksemplarer er kendt. De fire fuldstændige findes i forskellige Samlinger i New-York. Et Eksemplar er værdsat til ca. 50,000 Kr. Ganske usædvanlig værdifuldt er det eneste fuldstændige Eksemplar af første Oplag af Shakespeares »Venus og Adonis«, som tillige er Forfatterens første offentliggjorte Bog.

Nær og Fjærn.

Forbundskontoret er lukket paa Lørdag Aften i Anledning af Novemberfesten.

Tiloversblevne Billetter til Novemberfesten maa være afleveret senest Fredag Aften Kl. 6 paa Forbundskontoret, da de ellers betragtes som solgte.

Billetter til Novemberfesten kan endnu købes paa Forbundskontoret Fredag Aften Kl. 5—$6^1/_2$ og Lørdag Middag Kl. 1—3. Intet Billetsalg ved Indgangen.

Ny Overenskomst. Med Skriftstøberiet William Simmelkiær, med hvem der ikke tidligere har været Tarif-Aftale, er der — efter forskellige Forhandlinger i foregaaende Uge — Fredag den 13. ds. afsluttet en Overenskomst, hvori det bl. a. bestemtes, at de hos Firmaet ansatte Stereotypører og Skriftstøbere er underkastede Bogtrykfagets Tarif med Hensyn til Løn og Arbejdstid.

I Anledning af den i sidste Styrelsesreferat omhandlede Sag om en afskediget Stereotypør har Firmaet overfor os gjort gældende, at Afskedigelsen ikke skyldtes Lønspørgsmaal.

De Arbejdsløse besøger Thorvaldsens Museum paa Onsdag den 25. ds. Kl. 12.

Typografernes Stiftelse afholder sin aarlige Generalforsamling paa Søndag i Rømersgade. Paa Dagsordenen er bl. a. Forslag om Bevilling af Midler til Sommerophold for Fribeboerne.

Brev henligger til Maskintrykker O. A. V. Petersen. Afsender A. Petersen, Schacksgade 7 A[1].

Trykkernes Medlemsmøde den 9. ds. havde samlet en meget talrig og stærkt interesseret Kreds af Medlemmer, der med stor Opmærksomhed fulgte Hr. SIGV. KRISTENSENS instruktive Foredrag om Ætsningsmetoderne fra den første Tids famlende Forsøg og til Nutidens højst fuldkomne Frembringelser paa dette Omraade. Endvidere gav Foredragsholderen en meget interessant Fremstilling vedrørende Fremgangsmaaden ved den nyeste Tids Dybtryksmetode og de Presser, paa hvilke dette moderne Tryk fremstilles. (Dybtryksafsnittet sluttes i førstkommende Møde.)

Hr. Kristensen har endvidere lovet at fortsætte Foredraget paa Mandag den 23. ds. Aften Kl. 8 i Rømersgade 22, 1. Sal, hvor Emnet bliver Elektrotypi og Stereotypi, samt hvad dermed staar i Forbindelse. Foruden Trykkerafdelingens Medlemmer er ogsaa Stereotypører velkomne til dette Møde. L. J.

Til **Juleuddelingen** har jeg endvidere modtaget:

Valentin & Lunds Pers. (1. B.) 3.25, Missiontr. (1. B.) 20.00, Hertz Pers 6.85, S. L. Møllers Pers. (6. B.) 12.35, Schultz Sætteripersonale (5. B.) 36.00, Thieles Pers. (4. B.) 15.25, Berl. Tid. (2. B.) 52.00, Centraltrykkeriet (2. B.) 16.50, Schultz Trykkeripers. (5. B.) 14.30, Rigsdagstrykkeriet (6. B.) 14.90, Aller 4. og 5. B. (Sætteriet 4.50, Trykkeriet 7.00, Galvano 1.50, Trykkeriarb. 2.25, de kvdl. 0.80) 16.05; tilsammen 207.45. Ialt med det tidligere indkomne 1079 Kr. 65 Øre.

Bidrag modtages fremdeles.

København, d. 18. November 1914. LAUR. JENSEN.

Mange Tak for den udviste Opmærksomhed ved mit 50-aarige Jubilæum. A. WILLIAMSEN.

DANSK TYPOGRAF-FORBUND
BOGTRYKFAGETS ARBEJDSLØSHEDSKASSE

GL. KONGEVEJ 1 C[1].

Kontorerne er aabne for Ind- og Udbetalinger fra 1—3 samt Fredag og Lørdag Aften fra **5—6½.** Telefon **4331.**

Anvisningskontoret: Telefon 4331, før Kl. 9 Form. og efter 6 Aften gennem *Amager 1227y.* Telegramadr.: Typforbundet, Kbhvn.

Biblioteket er aabent hver Mandag og Torsdag fra 7½—8½. Gratis Bogudlaan.

Foreningsmeddelelser.

Ny Medlemmer.

København: Sætter Emil Eliasen, udl. 8/11 14 hos Egmont H. Petersen (arb. s. St.), overg. fra Lærlingeafdel. Sætter Ottenius Larsen, udl. 21/10 14 hos Weiss (arb. s. St.). Paal. Jenny Dorthea Isaksen, udl. 3/11 14 hos Egmont H. Petersen (arb. s. St.). Paal. Margrethe Lützen, udl. 22/7 11 hos H. E. Jensen (Appel), tidl. Medl. Paal. Martha Frida Johanne Pramel (O. C. Olsen), tidl. Medl. Paal. Karen Lilly Rasmussen, udl. 10/11 14 hos Langkjær (arb. s. St.). Hjælpearb. Charles Jul. Vald. Hansen (Ihrich). Trykker Sofus Jensen Gornitzka, udl. 1/10 04 i Fyns Centraltr. (Axelholm), tidl. Medl.

Frederikshavn, Sætter Thomas Chr. Petersen, udl. 1/11 14 i Frederikshavns Avis. Horsens, Sætter Niels Michal Esbensen, udl. 1/11 14 i Horsens Folkeblad. Ringkøbing, Sætter Aage Bernt Møller, udl. 1/11 14 i Strandbygaards Bogtrykkeri, Skjern.

Indvendinger mod Optagelsen maa ske inden 14 Dage fra Dato til vedk. Lokalafdel.

Tiltraadte.

København: 1387 Chr. Brendstrup fra Udl. (arbl.). Norsk Nr. 5448 Peter Hellander Petersen fra Rejse (Nielsen & Lydiche). 1201 Poul Joh.s Petersen fra Randers (Militær).

Aalborg, 4457 Oskar Jørgensen (arbl.). Nykøbing F., 6178 Fr. Rümeke (Loll.-Falst. Stiftstid.). Odense, 3787 Kaj Hjalmar Lorentsen (Fyns Soc.-Dem.), 2296 Carl Albert Dahlberg (Milo), 3809 Christian Jacobsen (Stiftstidende) og 3574 Christian Kirkebæk (Søndergaard). Silkeborg, 6817 L. G. Wagner (Venstrebladet). Slagelse, 4469 N. P. Vilh. Andersen (arbl.).

Fratraadte.

København: 4659 Paal. Alma Josefa Hansen til Bogbindernes Fagforening. 2299 Paal. Oda Thomsen til Frederikssund i Pl. 2882 Joh. Chr. Weiss til Nakskov i Pl. 549 Valdemar Hansen til Nykøbing F. i Pl.

Aalborg, 6707 Carl Qvistorff til Randers i Pl. Aarhus, 866 Th. Petersen til Kbhvn. og 3574 Chr. Kirkebæk til Odense i Pl. Kallundborg, 3865 Louise Steffensen til Faaborg (arbl.). Odense, 3787 Kaj Hjalmar Lorentzen til Svendborg (arbl.). Svendborg, 3787 Kaj Hjalmar Lorentzen til Odense i Pl. Viborg, 4457 Oskar Jørgen Jørgensen til Aalborg (arbl.).

Udelukket.

København: 1852 Trykker Albin Cederlund (J. H. Schultz)).

Døde.

København: 2571 Axel Chr. Johansen. 351 Carl Schmidts Hustru Laura. 1086 Bogtrykker L. D. Petersens Hustru Margrethe. 326 Louis Vergmanns Hustru Hedvig.

Typografernes Sangforening.

Fredag Kl. 8½ Koncertprøve. Alle bedes møde præcis. (1 O)

ANNONCER

Dygtig Sætter-Trykker

kan i December faa god, **fast** Plads hos (186) **J. Strandbygaard, Skjern.**

En Dreng, ca. 15 Aar med gode Skolekundskaber, ønskes anbragt i **Sætterlære.** Billet mrkt. »184« modtager Ekspeditionskontoret.

Carl Erichsen,

Fagforretning for Bog- & Stentrykkerier samt Bogbinderier.

Telefon 2526. Løvstræde 6.

Lager af *Farve. Maskiner, Skrifter, Utensilier* og *Valsemasse.*

Etabl. af større og mindre Bogtrykkerier.

Kulante Betingelser. (10)

Sadolins Farver

Dansk Fabrik for Trykfarver.

A/S. Sadolin & Holmblad & Co.s Eftf.

HOLMBLADSGADE 52, KØBENHAVN S.

Telefon Amager 555. (15)

WILLIAM SIMMELKIÆR

SUNDHOLMSVEJ 67 (5)

SKRIFTSTØBERI GALVANOPLASTIK

ANNONCECLICHÉER XYLOGRAFI

Tandlæge Edv. Møller,

Købmagergade 30, 2.

udfører enhver Tandbehandling til smaa Priser. Samvittighedsfuldt Arbejde. Bedøvelse hele Dagen. Konsultationstid 10—3½, 6—7 Efterm. og 10½—12 Søndag. Telefon 8181 (114)

Husk A. E.s Rabat.

Største Besparelse.

For Foreningens Medlemmer er at benytte **A. E.s Rabatkort.** Kortene udleveres gratis paa Foreningens Kontor.

Se Listerne. Nye Leverandører. (17)

F. L. BIE A/S

Ny Østergade 9, København

— Telefon 8062. —

Samtlige Maskiner og Artikler for **Bogtrykkerier, Bogbinderier, Litho-Etablissementer, Klichéfabriker** og beslægtede Brancher.

Kulante Betingelser.

Stadigt stort Lager. (12)

PARITZ GOTTSCHALCK

KONGENS NYTORV 8 o o TELEFON 3378

Nye og brugte Maskiner haves paa Lager.

Stort Lager af alle Utensilier. (15)

J. G. A. Eickhoff, Københ. V.

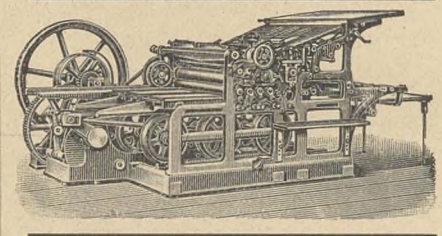

Fabrikation af Maskiner og Apparater for de grafiske Fag og Bogbinderi.

— Dansk Arbejde. —

Tandlæge Dyrlund-Smith,

St. Kongensgade 39, St.

Konsult.: 10—4 og 6—7, Sønd. 10—11.

Sygekassens Priskurant.

Telefon Central 6125. (6)

Hotel „Union“, Viktoriagade 2 & 4, Hj. af Vesterbrogade *(bedste Spisested i København)* anbefaler ny monterede elegante Værelser å Kr. 1.25. Telefon 4092. (9)

Ønsker De at sikre Deres Hustru og Børn en Sum, hvis De dør ung, eller Dem selv en Nødskilling til Støtte paa de gamle Dage, sker dette bedst ved at henvende Dem til **Arbejdernes Livsforsikring**, der i sin Afdeling med Lægeundersøgelse, som betales af Selskabet, er det billigste danske Folkeforsikrings-Selskab med ugentlige Præmier.

Konfirmationsforsikringer tegnes paa særlig fordelagtige Vilkaar, saaledes at den ugentlige Præmie **bortfalder** ved Forsørgerens Død **uden** Afkortning i Summen til Konfirmationen.

Alle Forsikringer er genforsikrede i Statsanstalten for Livsforsikring.

Ugentlige Præmier **fra 10 Øre.**

Forlang Oplysninger hos

ANTON JENSEN,

(79) Thingvalla Alle 28, S.

Redaktør: JUL. SCHRØDER, Kong Oscarsgade 9, 3 Kbhvn. Str. Ekspeditør: VIGGO CHRISTENSEN, Gl. Kongevej 1 C, 1. S. Kbhvn. B

Abonnement gennem Postkontorerne: 1 Kr. pr. Kv. Annoncer: 15 Øre pr. Petitlinje. 26 Gange og derover Rabat.

Trykt hos F. E. BORDING (V. PETERSEN) København.

TYPOGRAF-TIDENDE

ORGAN FOR DE TYPOGRAFISKE ARBEJDERES INTERESSER

NUMER 47 KØBENHAVN DEN 27. NOVEMBER 1914 XLI AARGANG

Dansk Typograf-Forbunds Københavns Afdeling

(Sættere, Trykkere, Stereotypører, mdl. og kvl. Hjælpearb.)

afholder

ord. kvartaarl. Generalforsamling

Søndag den 29. November Kl. 11 Form. præcis

i Rømersgade 22, Festsalen.

Dagsorden: 1. Beretning om Virksomheden og Situationen (Bevilling af Midler). 2. Regnskabet. 3. Andragende om en Bevilling paa 200 Kr. til Typografernes Sygehjælpekasses Juletræsfest. 4. Skiftning paa Holdene i et herv. Dagblads Maskinsætteri. 5. Forslag vedrørende Budets Løn. 6. Beretning fra Kontrahentmøderne. 7. Eventuelt.

STYRELSEN.

Hjælp til de Arbejdsløse.

(Slutning).

Vi gengav i sidste Nr. det væsentlige Indhold af den nye Lov forsaavidt angaar Medlemmer af Arbejdsløshedskasserne, men af lige saa stor Interesse er det naturligvis, hvorledes Loven udføres i Praksis.

Medens det i Provinserne er de derværende Hjælpekasser i Forbindelse med de stedlige Arbejdsløshedskasser, der udfører Arbejdet, er det i København, der savner Hjælpekasseinstitutionen, Københavns Understøttelsesforening, der samarbejder med Arbejdsløshedskasserne, og det er som nævnt denne Forening, der bestemmer Hjælpens Størrelse i de enkelte Tilfælde, medens Kontrol og Udbetaling besørges af Arbejdsløshedskasserne.

Københavns Afdelings Arbejdsløshedskasse har derfor i den forløbne Uge besørget Andragender indsendt for de af dens Medlemmer, som var udløbet med Understøttelse og iøvrigt opfylder Betingelserne for at erholde Støtte efter Loven.

De indsendte Andragender var ledsaget af følgende Skrivelse:

Til

Københavns Understøttelsesforening,

Gothersgade 53.

I Forbindelse med de Andragender, der gennem vor Arbejdsløshedskasse er indsendt til den æ/ Forening, tillader vi os at gøre opmærksom paa, at for samtlige Andragender gælder den fælles Regel, at Arbejdsløsheden er en Følge af Krigsforholdene.

Selv om flere af de Arbejdsløse har begyndt deres Arbejdsløshed inden Krigens Begyndelse (i Sommermaanederne, der er den stille Tid i vort Fag), og de saaledes ved et flygtigt Øjekast kunde synes at falde uden for Lovens Forudsætninger, er det en Kendsgerning. at vi paa denne Tid af Aaret plejer at have vor bedste Arbejdsperiode, hvor vi saa godt som ingen Arbejdsløshed har, hvilket vi er i Stand til at bevise af vore Bøger.

Vi formener derfor — selv om vi naturligvis erkender den æ/ Forenings Ret til at undersøge og bedømme hvert Andragende for sig — at samtlige Andragere af vort Fag enten maa betragtes som direkte afskedigede paa Grund af Krigsforholdene, eller som Arbejdere, »hvis Mulighed for at faa nyt Arbejde i sit Fag maa anses væsentligt forringet«.

Med disse Bemærkninger, der i Almindelighed gælder samtlige Andragere fra vor Arbejdsløshedskasse, har vi den Ære at indstille de enkelte Andragender til den æ/ Forenings velvillige Bedømmelse.

Med Højagtelse

LAUR. JENSEN, Kasserer. (sign.) JUL. SCHRØDER, Formand. (sign.)

Imidlertid har Understøttelsesforeningen i store Træk overvejet Understøttelsernes Størrelse og har fastsat følgende Satser:

1. *Periodiske* Understøttelser:

a. Der gives en *ugentlig* Understøttelse, der løber indtil videre. Den *ordinære* Ugeunderstøttelse fastsættes saaledes:

En enlig Person	indtil	7 Kr.	
Barnløst Ægtepar	—	10 —	
En enlig Person med Børn	—	7 —	+ 1 Kr.
for hvert Barn, dog højst		12 —	
Familier med Børn	—	10 —	+ 1 —
for hvert Barn, dog højst		15 —	

b. Naar Ansøgere i et (uafbrudt eller afbrudt) Tidsrum af ialt 4 Uger har oppebaaret Ugeunderstøttelse, erholder de sammen med hver 4de Ugeunderstøttelse følgende *Huslejehjælp*:

En enlig Person	indtil	10 Kr.
Enlige Personer med Børn	—	15 —
Familier uden Børn	—	15 —
Familier med Børn	—	18 —

Huslejekvittering forevises.

c. I ganske særlige Tilfælde, f. Eks. af alvorlig Sygdom, Dødsfald eller lignende, kan *yderligere Hjælp* bevilges. Saadanne Sager henvises af Grupperne til et særligt Udvalg.

d. *Nedsættelse* af den ordinære Ugeunderstøttelse eller af Huslejehjælpen:

I. *Fradrag* paa Grund af enkelte Dages Arbejde: Hvis Arbejdsløshedskasserne skal foretage Udbetalingerne, sker Fradrag efter paagældende Kasses Regler. For Udbetalinger fra den kommunale Afdeling gælder følgende Fradragsregler:

For 1 Dags Arbejde	fradrages	$^1/_7$	af Ugeunderstøtt.
- 2 Dages	—	—	$^2/_7$ -	—
- 3 —	—	—	$^3/_7$ -	—
- 4 —	—	—	$^4/_7$ -	—

Har Ansøgeren haft 5 Dages Arbejde eller derover, bortfalder Ugeunderstøttelsen.

II. *Nedsættelse* paa Grund af *delvis Arbejde eller Erhverv.* Hvis paagældendes Ugefortjeneste er mindre end den tilsvarende Understøttesse fra den kommunale Afdeling, suppleres Fortjenesten til dette Beløb.

III. *Nedsættelse* paa Grund af *delvis Arbejdsløshedsunderstøttelse* fra en anerkendt Arbejdsløshedskasse (Hjælp som Tillæg til denne). Hvis en Ansøger, der oppebærer Arbejdsløshedsunderstøttelse, enten paa Grund af Kassens økonomiske Status, eller fordi han er halvt betalende Medlem, ikke oppebærer fuld Arbejdsløshedsunderstøttelse, kan den kommunale Afdeling

supplere Arbejdsløshedsunderstøttelsen op til dennes normale Beløb, dog ikke ud over de foran fastsatte ordinære Understøttelser.

IV. *Nedsættelse* paa Grund af Alimentationsbidrag eller andet *Tilgodehavende* af privat eller offentlig Natur eller af, at Hustru og Børn har Fortjeneste, som de ikke havde tidligere, da Manden havde Arbejde, foretages efter Skøn i hver enkelt Sag.

e. Naar *Hustruen* inden Mandens Arbejdsløshed havde *regelmæssigt Arbejde*, som endnu vedvarer, ydes der Hjælp til Manden som til en enlig Person.

f. Fra hver Husstand maa kun *1 Person* søge Hjælp.

2. I ganske særlige Tilfælde kan der, naar Forholdene taler derfor, gives *enkelte* Understøttelser (f. Eks. til at bringe en Forretning fremad, til at lære et Erhverv, til Rejsehjælp o. l.).

Som man vil se, er der herved tilvejebragt en Mulighed for, at den højeste ugentlige Sats i Forbindelse med Huslejehjælpen kan blive højere end de Understøttelser, der ydes af Arbejdsløshedskasserne. For saa vidt angaar Medlemmer af Arbejdsløshedskasserne, som er udløbet med Understøttelsen, er der intet at sige hertil, da dette jo er betinget af en forudgaaende længere Arbejdsløshed, som bevirker, at der som Regel er stor Trang til Stede. Mere uretfærdigt tager det sig maaske ud, at Ikke-Medlemmer, som aldrig har gjort en Smule for at sikre sig mod Arbejdsløshed, skulde erholde højere Understøttelse end den pligtopfyldende Arbejder, som har betalt sit Kontingent.

Der er da ogsaa fra Understøttelsesforeningen, efter hvad vi erfarer, indsendt Andragende til Ministeriet om Ret til at yde Huslejehjælp til Arbejdsløse med Understøttelse.

I Lighed med tidligere Aar har Borgerrepræsentationen bemyndiget Magistraten til at sælge til »Arbejdernes Fællesorganisation« 10,000 Hektoliter Koks til Produktionspris (1 Kr. 90 Øre pr. 2 Hektoliter) til Fordeling blandt de Arbejdsløse. Fordelingen foregaar gennem Organisationerne,

— — —

Dette er i korte Træk, hvad der fra det Offentliges Side er udrettet til Afhjælpning af den ved Krigen foraarsagede Nødstilstand.

Det er naturligvis *noget*. Men Samfundet har saa sandt intet at ræbe sig af. Vi, der ved enhver Lejlighed har modarbejdet Militarismen og agiteret mod Krigen, kan vaske vore Hænder. Vi har hverken Lod eller Del i den barbariske Ødelæggelse af Menneskeliv og Værdier, som for Øjeblikket etableres af »Kullur«-Staterne; Samfundsstøtterne i alle Lande derimod, som aldrig har undladt nogen Lejlighed til chauvinistisk Agitation bærer den virkelige Skyld derfor. Selv om det maaske er rigtigt, at næppe en eneste af dem har *ønsket* Krigen, er det givet, at man ikke kan lave Verden om til et Krudtkammer uden at risikere en Eksplosion.

At man saa bag efter peger Fingre og raaber Æ-bæ efter den internationale Arbejderbevægelse, fordi den har været for svag til at hindre Krigen, fritager ikke Samfundets Hersker, Kapitalistklassen, for *Ansvaret*. Det er derfor ikke mere end rimeligt om der ogsaa fra den Side ydes Bidrag til Krigens Ofre.

Forbundsstyrelsesmøde d. 26. Oktbr. 1914.

1. **Konstituering, Beretning.**

FORMANDEN aabnede Mødet og bød alle — særligt de nyvalgte Medlemmer — Velkommen. Til Næstformand genvalgtes LAUR. JENSEN. Formanden gjorde derefter Rede for den under Krigen opstaaede Situation og omtalte, hvilke Dispositioner, der i den Anledning var truffet. Arbejdsløsheden havde været og var endnu stor; navnlig var det gaaet ud over de større Byer, medens de mindre var sluppet nogenlunde. Den 24. Oktober var der endnu ialt 422 Arbejdsløse, 302 i København og 120 i Provinserne. Den trufne Dispensation ang. Arbejdstiden var nu ophævet efter Overenskomst med Principalorganisationerne; den havde flere Steder givet Anledning til Misbrug. Ang. administrative Spørgsmaal nævnedes en Forhøjelse af Huslejen paa 300 Kr. for Kontoret i København. Sluttelig bragte han paa Forbundsstyrelsens Vegne en Tak til Odense-Kollegerne for udvist Gæstfrihed under Delegeretmødet.

En kort Diskussion førtes om forskellige Forhold; bl. a. om Mødepenge for Helligdagsarbejde i Provinserne og om Muligheden af at flytte Kontoret til en af Stiftelsens Bygninger. Forretningsudvalget lovede at have sin Opmærksomhed henvendt herpaa.

2. **Provinstarifen.**

En længere Diskussion udspandt sig herom, og man enedes sluttelig om at foreslaa Principalorganisationerne at udsætte Opsigelsesfristen til 1. April, og saafremt man ikke mener at kunne slutte sig hertil, da at forlange en mundtlig Forhandling.

3. **De nye Love.**

Saa vidt gørligt vil disse kunne træde i Kraft fra 1. Januar 1915.

4. **Eventuelt.**

Til Medlemmer af Repræsentantskabet for De samvirkende Fagforbund valgtes for Provinserne WELBLUND, Odense, og N. MORTENSEN, Aarhus, medens det overlodes Forretningsudvalget at delegere de øvrige tre Repræsentanter. Fra Redaktøren af »Typograf-Tidende« var indløbet Anmodning om at fritages for dette Hværv, efter at han var valgt til Københavns Afdelings Formand. Det vedtoges at lade Afdelingerne foreslaa Kandidater til denne Post og ved en Kundgørelse at sikre sig fornøden Lovhjemmel hertil. Der vil derefter være at foretage almindelig Afstemning, eventuelt Omvalg mellem de to med højst Stemmeantal, alt under Forudsætning af, at ingen Afdeling gør Indsigelse mod denne Ordning inden 15. December d. A. Den nye Redaktørs Funktionstid vil eventuelt blive fra 1. April n. A.

Paa Forslag af Forretningsudvalget vedtoges det at forhøje Betalingen for Kontormedhjælpen til 30 Kr. ugenlig for den ved Københavns Afdeling ansatte og til 100 Kr. maanedlig for den ved Forbundet ansatte.

Forespørgsler fra P. BERENDT ang. Delegeretmødets Beretnings Udgivelse og det af Delegeretmødet behandlede Forslag om et privat Reservefond og fra N. MORTENSEN, Aarhus, om frivillig Indsamling til Afhjælpning af Nøden blandt de Arbejdsløse, besvaredes.

Bogtrykfagets Arbejdsløshedskasses Repræsentantskabsmøde d. 26. Oktbr. 1914.

Forretningsføreren for Provinserne gjorde Rede for de Ændringer, som havde fundet Tilslutning hos Arbejdsløshedsinspektoratet efter Delegeretmødets Vedtagelse. Størst Betydning var de første 6 Dages Karenstids Bortfalden, som Inspektoratet havde tiltraadt, medens dette ikke var Tilfældet med Vedtagelsen om Barselhjælp til Enker. — Det vedtoges at godkende Lovudkastet i denne Skikkelse.

Der førtes nu en Diskussion om, hvorvidt man skulde bibeholde den i sin Tid vedtagne Omlægning af Kontingentet, saaledes at 5 Øre af det tidligere Kontingent til Arbejdsløshedskassen overførtes til Reservefonden. Det vedtoges foreløbig at lade 5-Øren tilfalde Arbejdsløshedskassen, indtil man kunde overse Virkningen af de 6 Dages Karenstids Bortfalden, Udbetalingen af Rejseunderstøttelsen paa Stedet og den for Tiden herskende Krise.

Valg af Tillidsmænd til Arbejdsløshedskassernes Tillidsmandsmøder overlodes til Hovedbestyrelsen.

En Forespørgsel fra CARL SØRENSEN, Kolding, om Understøttelse til saadanne Medlemmer, der gik paa Skole, besvaredes med, at man i hvert enkelt Tilfælde vilde se med Velvilje herpaa, men at man forøvrigt maatte afvente Myndighedernes Stilling hertil.

Arbejdsløshedskassens Love besluttedes det saa vidt muligt at lade træde i Kraft 1. Januar 1915.

Generalforsamlinger og Møder.

Esbjerg Lokalafdeling

afholdt Generalforsamling den 15. November, der formede sig som en travl Dag lige fra Morgenstunden og til sen Aften. — Først holdtes et Personalemøde, derefter Generalforsamling, senere et Forhandlingsmøde og om Aftenen et offentligt Møde.

Hr. Forretningsfører Viggo Christensen deltog i det hele og var som Gæst blevet stærkt spændt for. Fik alle Gæster et saa stort Arbejde at udføre, betakkede de fleste sig vist for Gæstebud.

Personalemødet gjaldt en Ordning af Overgang fra Beregning til Fastløn. Kollegerne paa Wedege-Petersens Trykkeri enedes om ensartede Lønforhold, 32 Kr. ugentlig. Og det gik som Fod i Hose at faa den Sag ordnet med Principalen, der intet havde at erindre herimod. Selve Ordningen betød en Reduktion for enkelte og en Opgang for andre. For en enkelts Vedkommende andrager Forhøjelsen 4 Kr. Alt skete under Forstaaelse af, at Kollegialiteten blev styrket herved, og at man samtidig var med til at føre et af de vigtigste Programpunkter ud i Livet: Bort fra Akkordsystemet.

Ved Generalforsamlingen, der dirigeredes af Bogtr. OLSEN, blev den nyvalgte Forretningsfører budt Velkommen af FORMANDEN, der haabede, at Dansk Typograf-Forbund havde fundet en god Mand til at varetage Forbundets Arbejde. Den Forskole, Hr. Viggo Christensen havde gennemgaaet som Formand for den københavnske Afdeling, borgede sikkert for, at Valget var faldet paa den rigtige som Hvidtfeldts Afløser. Det store Arbejde, sidstnævnte havde indlagt sig som Forbundets Forretningsfører i en Livsperiode, haabede han, Hr. Viggo Christensen vilde følge og fortsætte til Held og Gavn for Dansk Typograf-Forbund og dets Medlemmer.

Hr. VIGGO CHRISTENSEN takkede for Velkomsten. Gik derefter straks over til at omtale den ved Krigen skabte Situation for Fagets Udøvere. Omtalte den givne Dispensation og senere dennes Ophævelse. Kom derefter ind paa en Omtale af den forestaaende Tarifrevision. Endskønt de nuværende Forhold ikke saa synderlig lyse ud, var det Talerens Haab, at der skulde komme noget godt ud af de ny Tarifforhandlinger.

FORMANDEN takkede med Forsamlingens Tilslutning for Foredraget og de givne Oplysninger. — Der rettedes et Par Spørgsmaal til Forretningsføreren ang. den ny Tarif m. v., som denne besvarede.

Efter at der var afgivet et Par Beretninger — fra Arbejdernes Fællesbageri (af Faktor SOFUS HANSEN) og Kredsorganisationen (af FORMANDEN og Maskinsætter P. HENDRIKSEN) — sluttede den vellykkede Generalforsamling.

Ved det offentlige Møde om Aftenen paa Byens »Paladshotel« talte Forretningsføreren. Emnet for Foredraget: »Organisationens Udvikling og Maal«, var godt tilrettelagt, og Hr. Viggo Christensen viste sig som en udmærket Taler.

Vi er ham Tak skyldig. — Efter Foredraget var der Oplæsning.

Som De ser, var det en længere Dagsorden, der blev gennemgaaet Søndag den 15. November.

Det er en af de Dage, der bringer Grøde. Nu vil der vel blive Ro foreløbig i Esbjerg Lokolafdeling, dog ikke den, der bringer Søvn, men Liv!

Det næste Nyt, der spørges herfra, bliver vistnok ang. Hjælpearbejderne. LEV.

Odense Lokalafdeling

afholdt ekstra Generalforsamling den 18. November. — Efter at FORMANDEN havde budt den ny Forretningsfører, Viggo Christensen, Velkommen, valgtes JULIUS NIELSEN til Dirigent.

Beretning. Herunder omtaltes Arbejdsindskrænkningen og en lille Begivenhed, der knyttede sig til dens Afslutning. Godkendtes.

Situationen. VIGGO CHRISTENSEN udviklede i et oplysende og velholdt Foredrag, hvorledes vort Fags Stilling havde været og er under Krigssituationen, og omtalte i Forbindelse hermed den forestaaende Tarifrevision. Foredraget lønnedes af Forsamlingen med stærke Haandklap. — P. OLSEN rettede et Par Forespørgsler, som Forretningsføreren besvarede.

Valg. Til Kasserer genvalgtes enst. C. O. MADSEN. Til Styrelsen foresloges foruden de afgaaende, CHR. E. PETERSEN og AXEL DAHL, tillige GUSTAV NIELSEN og ADOLF TIEDJE. Ved Afstemningen fik d'Hrr. henholdsvis 27, 21, 18 og 11 St. Petersen og Dahl var saaledes genvalgte. Revisor P. OLSEN genvalgtes enst. ALFR. ERIKSEN og H. HANSEN blev ligeledes genvalgt til Bannerførere.

Typograf-Tidendes Redaktør Jul. Schrøder ønsker i Anledning af, at han er bleven Lokalformand i København, at fratræde Redaktørposten. Forbundsstyrelsens i den Anledning stillede Forslag tiltrædes.

Eventuelt. Her rejstes en Diskussion om »Fyns Social-Demokrat«, hvori deltog P. JENSEN, P. BONDESEN og FORMANDEN.

Efter Generalforsamlingen tilbragtes endnu en Times Tid i selskabeligt Samvær. —BL.—

Forretningsudvalgsmøder.

Onsdag den 7. Oktober 1914.

1. Det vedtoges at afholde Forbundsstyrelsesmøde den 26. Oktbr.
2. Forskellige Forhold i Esbjerg og Hillerød omtaltes.
4. Det vedtoges at paabegynde Juleindsamlingen snarest for at faa saa meget ind som muligt.
4. Huslejespørgsmaalet fremlagdes, og Beslutning toges.
5. Da det havde vist sig, at Dispensationen havde givet Anledning til Misbrug, og at det væsentligst er de smaa Forretninger, som arbejder paa indskrænket Tid, vedtoges det at søge Forhandling med K. B. om Ophævelsen af Dispensationen.

Lørdag den 24. Oktober 1914.

1. Forskellige Skrivelser toges til Efterretning.
2. Til Forbundsstyrelsen var valgt:

For Jylland: N. Mortensen, Aarhus, med 519 St., Th. Jørgensen, Horsens, med 412 St. og Karl Sørensen, Kolding, med 388 St. Derefter havde Joh. Gerdt, Aalborg, 374 St.

For Fyn: Welblund, Odense, med 446 St. Bondesen, Odense, havde faaet 83 St.

For Sjælland: Christiansen, Næstved, med 411 St. og Blomberg, Rønne, med 349 St. Derefter havde R. P. Jensen, Slagelse, 261 St.

For Lolland-Falster: Ludv. Kragh, Nakskov, med 474 St.

For Københavns Sætterafdeling: Carl Nielsen, Bernh. Schmidt, P. Berendt og Arnold Vecht.

For Københavns Trykkerafdeling: Albert Sørensen og Otto Jensen.

For Københavns Kvindeafdeling: Amalie Gram Petersen.

3. Forretningsføreren meddelte, at der var sluttet Overenskomst om en Arbejdsordning i et Bladtrykkeri i Hillerød. Overenskomsten godkendtes.
4. En indsendt Svendeprøve var forelagt til Erklæring. — Som den forelaa, kunde man ikke anse den for absolut kassabel.
5. Et Lærlingespørgsmaal i Silkeborg drøftedes, og Beslutning toges.
6. 2 unge Mennesker var paa Grund af Fallit optaget uden at være udlært, men mod senere at aflægge Svendeprøve. Paa Grund af for de paagældende indtrufne Omstændigheder maatte Optagelsen annuleres.
7. Forretningsføreren gav Meddelelse om Forhandlinger i Fredericia med Bladudgiverorganisationens Formand og i Aalborg med Bogtrykkerforeningens Formand.
8. Spørgsmaalet om et københavnsk Skriftstøberis Personales Optagelse drøftedes. Der gaves Afdelingens Formand Bemyndigelse til at søge den tidligere debatterede Optagelse ordnet paa bedst mulig Maade.
9. Legatuddelingen henvistes til fornyet Behandling i Afdelingsstyrelsen.

Bogtrykfagets Arbejdsløshedskasse.

Hovedbestyrelsesmøder.

Lørdag den 24. Oktober 1914.

1. Fra Direktoratet for Arbejdsanvisning var under 8. Oktober fremsendt Meddelelse om, at der var meddelt offenlig Anerkendelse af det af Herning Kommune oprettede Anvisningskontor, og at Direktoratet havde meddelt Formanden for Bogtrykfagets Arbejdsløshedskasses Afdeling i Herning, at den Arbejdsløshedskasserne paahvilende Forpligtelse til at tilstille Anvisningskontorerne Fortegnelse over arbejdsløse Medlemmer, vil indtræde for Herning Afdelings Vedkommende fra det Tidspunkt, Kontoret begynder sin Virksomhed.
2. Til Medlemmer af Repræsentantskabet var valgt.

For Jylland: N. Mortensen, Aarhus, med 519 St., Th. Jørgensen, Horsens, med 412 St. og Karl Sørensen, Kolding, med 388 St. Derefter havde Joh. Gerdt, Aalborg, 374 St.

For Fyn: P. Welblund, Odense, med 446 St. Derefter havde Bondesen, Odense, 83 St.

For Sjælland-Bornholm: H. L. Christiansen, Næstved, med 411 St. og C. M. Blomberg, Rønne, med 349 St. Derefter havde R. P. Jensen, Slagelse, 261 St.

For Lolland-Falster: Ludv. Kragh, Nakskov, med 474 St.

For København: Carl Nielsen, Bernh. Schmidt, P. Berendt, Arn. Vecht, Otto Jensen, Alb. Sørensen og Amalie Gram-Petersen.

3. Fra Arbejdsløshedsinspektoratet forelaa 8. Oktober en Skrivelse, hvori det i 8 Punkter meddelte: dels Sanktion, dels betinget Sanktion og dels Nægtelse af et enkelt Punkt i de af Delegeretmødet vedtagne Love. Hovedbestyrelsen vedtog at indstille til Repræsentantskabsmødet, at man tiltraadte Inspektoratets Henstillinger, samt at man lod Stykket om Barselhjælp til Enker, der ikke var godkendt af Inspektoratet, udgaa. Ved mundtlig Forhandling var der Udsigt til at faa Lovene i Kraft fra 1. Januar 1915 mod Indførelsen af et Par Noter vedrørende Forandringen af § 10, 4. Stk., og Barselhjælpen.

Til **Juleuddelingen** har jeg endvidere modtaget:

Hirsch Haandklædeforsyning 5.00, C. Th. Thomsens Pers. (1. B.) 10.00, Schultz Sættere (6. B.) 37.00, L. A. Jørgensens Pers. 10.00, Soc.-Dem.s Pers. (3. B.) 100.00, H. Meyer (1. B.) 8.50, Weiss (2. B.) 6.00, Thieles Pers. (5. P.) 13.00, Schultz Trykkeripers. (6. B.) 14.60, Aftenbladet (4.—5. B.) 22.00, Rigsdagstrykkeriet (7. B.) 11.75, Aamodts Pers. 19.80, Vilh. Hansens Pers. (3.—4. B.) 4.00, S. L. Møllers Pers. (7. B.) 10.85, Knudtzons Pers. (2. B.) 14.00; tilsammen 286.50. Ialt med det tidligere indkomne 1366 Kr. 15 Øre.

Bidrag modtages fremdeles.

København, d. 25. November 1914. LAUR. JENSEN.

Nær og Fjærn.

De Arbejdsløse besøger paa Onsdag den 2. December Egmont H. Petersens Bogtrykkeri (»Hjemmet«s Virksomhed). Klokkeslet bekendtgøres paa Forbundskontoret.

Strejkeretten. Arbejdernes Ret til efter eget Ønske at nedlægge Arbejdet, den saakaldte Strejkeret, kunde i Juni Maaned fejre sit 50-aarige Jubilæum som officielt anerkendt. Det var Napoleon III. som — fuld af politiske og sociale Utopier — i Aaret 1864 lod Loven om Arbejdernes Foreningsret forelægge til Diskussion og Vedtagelse i det franske Deputeretkammer. I dette Lovudkast var ogsaa indsat Bestemmelsen om Arbejdernes Ret til at strejke, naar de fandt dette paakrævet. For at være sikker paa at Loven skulde blive vedtaget, havde Napoleon sikret sig en Hjælp i Emile Olliviers, som den Gang var den mægtigste og indflydelsesrigeste Parlamentariker og Taler for det oppositionelle Venstre, og han forsvarede nu Lovudkastet med sand Varme og Begejstring. Og skønt det havde liden Udsigt til at blive vedtaget og foranledigede en heftig Debat, tog dog den senere Minister Ollivier sig saa varmt af Sagen, at han sluttelig førte den til Sejr.

Dansk Typograf-Forbund
Bogtrykfagets Arbejdsløshedskasse
GL. KONGEVEJ 1 C[1].

Kontorerne er aabne for Ind- og Udbetalinger fra 1—3 samt Fredag og Lørdag Aften fra **5—6½**. Telefon **4331**.

Anvisningskontoret: Telefon 4331, før Kl. 9 Form. og efter 6 Aften gennem *Amager 1227 y.* Telegramadr.: Typforbundet, Kbhvn.

Biblioteket er aabent hver Mandag og Torsdag fra 7½—8½. Gratis Bogudlaan.

Foreningsmeddelelser.

Ny Medlemmer.

København: Trykker Einar Helge Nielsen, udl. 1/11 14 hos Kihl (arb. s. St.). Sætter Henry Valdemar Larsen, udl. 1/11 14 hos Kihl (arb. s. St.). Stereotypør Anders N. Hansen, udl. 18/11 14 hos C. W. Bærentzen (arb. s. St.), Syge- og Begravelseskassen. Paal. Ebba Franciska Geertsen, udl. 16/10 14 i Gammelholms Bogtr. (arb. s. St.). Trykkerlærl. Orla Helmuth Olsen (Centraltr.).

Frederikshavn, Marinus Olesen, udl. 15/11 14 hos N. Heidmann. Odense, Lauritz Nielsen, udl. 15/11 14 i Fyns Stiftsbogtrykkeri.

Indvendinger mod Optagelsen maa ske inden 14 Dage fra Dato til vedk. Lokalafdel.

Tiltraadte.

København: 1240 Johannes Petersen fra Rejse (arbl.). 866 Thorvald T. E. Petersen fra Aarhus (arbl.). 315 P. Th. Trab fra Rejse (arbl.).

Faaborg, 3865 Louise Steffensen (udenfor Faget). Kolding, 3647 Martine Petersen Toft (arbl.). Køge, 3954 Knud Aubech (Brdr. Larsen, Faxe). Nykøbing F., 549 Valdemar Hansen (Centraltrykkeriet). Odense, 6880 Tolver Christensen (Søndergaard). Randers, 6907 Carl Qvistorff (Randers Bogtrykkeri). Svendborg, 3787 Kaj Hj. Lorentzen (arbl.). Thisted, 6272 Henry Schilling (arbl.).

Fratraadte.

København: 1876 Aksel Petersen Lind til Udl.

Aarhus, 3913 Jens Hansen Lindgreen til Skanderborg i Pl. og 3857 Sophus W. Ness til Skanderborg i Pl. Kolding, 3809 Chr. Jacobsen til Odense i Pl., 3954 Knud Aubech til Faxe i Pl. og 3647 Martine Petersen Toft til Holstebro i Pl. Skive, 6880 Tolver Christensen til Odense i Pl. Svendborg, 3787 Kaj Hj. Lorentzen til Odense i Pl. Thisted, 315 P. Theodor Trab paa Rejse. Holstebro, 3647 Martine Toft til Kolding (arbl.).

Annuleret Udelukkelse.

København: 1852 Trykker Albin Cederlunds Udelukkelse er annuleret, da Sagen er bragt i Orden indenfor den fastsatte Tidsfrist.

Typografernes Enkekasse.

For at undgaa Udslettelse, bedes Restanter snarest henvende sig til Kassereren, P. Nordlunde, Elmegade 20[3]. Kontortid hver Onsdag og Søndag Middag Kl. 12—1½.

(189) STYRELSEN.

M.-K. afholder ekstraordinær Generalforsamling *Søndag d. 6. December Kl. 11 Form.* i Rømersgade 22, 1. Sal til Gaden.

Dagsorden: 1. Arbejdsforholdene. 2. Stiftelsesfesten. 3. Eventuelt. STYRELSEN.

Gutenberg-Koret.

Lørdag den 5. December afholdes Andegilde Kl. 8 à Kr. 2.25 pr. Kuvert, i Industrihotellet, Helgolandsgade 3, Stuen. Passive Medlemmer bedes tegne sig inden Fredag den 4. December. (41)

Typografernes Sangforening.

Fredag Kl. 8½ Sangøvelse.
Lille Overraskelse.

ANNONCER

En flink Trykker,
kendt med almindelig Akcidens-Arbejde og helst med Dobbelt-Maskine, kan faa Plads i »Sorø Amtstidende«, Slagelse. (190)

Dygtig
»Typograph-Sætter«,
fuldt fortrolig med Maskinen, paalidelig og ædruelig, kan faa **fast** Plads i Provinsen. Billet mrkt. »188« med nærmere Oplysninger indlægges **snarest** paa Ekspeditionskontoret.

Trykkerlære
søges straks af en Dreng med gode Skolekundskaber. Billet mrkt. »187« modt. Ekspeditionskontoret.

PARITZ GOTTSCHALCK
KONGENS NYTORV 8 o o TELEFON 3378
Nye og brugte Maskiner haves paa Lager
Stort Lager af alle Utensilier. (15

Tandlæge Dyrlund-Smith,
St. Kongensgade 39, St.
Konsult.: 10—4 og 6—7, Sønd. 10—11.
Sygekassens Priskurant.
Telefon Central 6125. (6)

Hotel „Union“, Viktoriagade 2 & 4, Hj. af Vesterbrogade *(bedste Spisestea i København)* anbefaler ny monterede elegante Værelser à Kr. 1.25. Telefon 4092. (9)

F. L. BIE A/S Ny Østergade 9, København
— Telefon 8062. —
Samtlige Maskiner og Artikler for **Bogtrykkerier, Bogbinderier, Litho-Etablissementer, Klichéfabriker** og beslægtede Brancher.
Kulante Betingelser.
Stadigt stort Lager. (12)

Sadolins Farver
Dansk Fabrik for Trykfarver.
A/S. Sadolin & Holmblad & Co.s Eftf.
HOLMBLADSGADE 52, KØBENHAVN S.
Telefon Amager 555. (15)

C. Langsteds Skotøjsforretning,
Tagensvej 3.
Stort Lager af Hertz' Fodtøj. (75)

Tysk Undervisning.
C. L. Skjoldbo, aut. Translatør,
Vølundsgade 29, 1.) (18)

Tandlæge Edv. Møller,
Købmagergade 30, 2.
udfører enhver Tandbehandling til smaa Priser. Samvittighedsfuldt Arbejde. Bedøvelse hele Dagen. Konsultationstid 10—3½, 6—7 Efterm. og 10½—12 Søndag. Telefon 8181 (114)

Arbejdernes Livsforsikring tegner Livsforsikring med eller uden Udbetaling i levende Live. — **Konfirmationsforsikring** tegnes paa særlig fordelagtige Vilkaar **med Præmiefrihed ved Forsørgerens Død.** — Arbejdernes Livsforsikring er i sin Afdeling med Lægeundersøgelse **betydelig billigere end andre Selskaber** med ugenlige Præmier, ligesom alle Forsikringer er genforsikrede i Statsanstalten. — **Restancefrist under Arbejdsløshed eller anden uforskyldt Aarsag.** — Ugenl. Opkrævn. sammen med Foreningskontingentet. — Forlang Oplysning hos
ANTON JENSEN,
(57) Thingvalla Allé 28, S.

GENZSCH & HEYSE
Schriftgiesserei *Etablirt 1833*
FILIALE IN MÜNCHEN **HAMBURG.**
Römische Cursiv, Original unseres Hauses.

Redaktør: JUL. SCHRØDER, Kong Oscarsgade 9, 3 Kbhvn. Str. Ekspeditør: VIGGO CHRISTENSEN, Gl. Kongevej 1 C, 1. S. Kbhvn. B
Abonnement gennem Postkontorerne: 1 Kr. pr. Kv. Annoncer: 15 Øre pr. Petitlinje. 26 Gange og derover Rabat.
Trykt hos F. E. BORDING (V. PETERSEN) København.

TYPOGRAF-TIDENDE

ORGAN FOR DE TYPOGRAFISKE ARBEJDERES INTERESSER

NUMER 48 KØBENHAVN DEN 4. DECEMBER 1914 XLI AARGANG

Juleuddelingen.

D'Hrr. Lokalformænd bedes *senest Onsdag den 16. ds.* indsende en Fortegnelse over de i deres Afdelinger værende arbejdsledige eller trængende Kolleger eller Enker, som maatte ønske at komme i Betragtning ved Juleuddelingen, samt angive de nærmere Omstændigheder, som kan berettige disse til Andel i Juleindsamlingen. Ligeledes oplyse om Vedkommende er gift eller ugift, nyder Understøttelse osv.

De Rejsende, som maatte ønske at komme i Betragtning ved Uddelingen, maa ligeledes *senest den 16. ds.* til Forretningsudvalget, Gl. Kongevej 1 C[1], København B, opgive Opholdssted den 24. ds., ledsaget af de foran begærede Oplysninger; de vil da af den paagældende Afdelingskasserer erholde deres eventuelle Part udleveret. Til Udlandet sendes intet.

Arbejdsløse og trængende Medlemmer i København eller Enker efter disse maa *indgive Andragende* inden Onsdag den 16. ds. til Afdelingskontoret, Gl. Kongevej 1 C[1]. *Det er ikke tilstrækkeligt, at man staar opført i Arbejdsløshedsprotokollen.*

København, den 2. Decbr. 1914. FORRETNINGSUDVALGET.

Brændselshjælp.

Paa Generalforsamlingen i Københavns Afdeling vedtoges det at yde Brændselshjælp til arbejdsløse Medlemmer, som har været ledige i 6 Uger og derover. De Arbejdsløse, som ønsker at komme i Betragtning, bedes henvende sig til LAUR. JENSEN paa Forbundskontoret Kl. 1—3.

Leipziger-Færden.

FRA et Medlem modtog vi for længere Tid siden nedenstaaende Beretning om Turen til Leipzig. Desværre har Bladet siden den Tid været optaget af en Mængde Stof, som altsammen skulde i Bladet »hurtigst muligt«; men da der nu synes at være indtraadt en Standsning i Skrivelysten, og der ikke er noget presserende Stof, synes vi, det vilde være Synd, om den lille, velskrevne Opsats skulde gaa i Papirkurven.

Netop nu, da Krigen raser og ødelægger Kultur og Værdier langs Grænserne af det tyske Rige, og ingen ved, hvor meget der vil gaa i Løbet, vil det maaske have sin Interesse at læse Beretningen om et Besøg i det tyske Kulturcentrum, kort før Krigens Dæmon satte sin Jærnhæl paa Fredens Idræt.

Beretningen er følgende:

Det var med ikke ringe Spænding, jeg gav mig ud paa denne Udenlandsrejse. For 25 Aar tilbage havde jeg ganske vist delvis gjort den samme Tur »paa Valsen«, men nu kom jeg jo som »Turist«. Af de tyske Brokker, jeg lærte for 1/4 Aarhundrede siden, var der ikke synderligt tilbage, og jeg anskaffede mig derfor en lille dansk-tysk Ordbog, som dog i Praksis ikke var synderlig bevendt. Nej, saa klarede jeg mig meget bedre med Tegn og Gerninger og Dansk og Tysk imellem hinanden.

Den 18. Juli samledes hele Selskabet i Leipzig, hvor vi indkvarteredes i Zeitzerstrasse, dels paa »Folkets Hus« og dels paa »Hotel Kratzsch«, som ligger tæt ved hinanden. Herfra foretog vi vore daglige Udflugter til Udstillingen, som laa i en Udkant af Byen, ikke langt fra det mægtige Mindesmærke »Völkerschlachtdenkmal«.

Udstillingen virker straks storslaaet ved det mægtige Terræn, den spænder over, og ved de mange prægtige Bygninger, der er rejst i denne Anledning. Ved nærmere Eltersyn viser det sig ganske vist, at en ikke ringe Del af disse Bygninger er helliget alt andet end »den sorte Kunst«. Her dyrkes Livets Glæder ved Musik og Sang, ved »Bier« og »Wurst« og andre timelige Glæder.

Men tilbage blev alligevel et anseligt Udstillingskompleks. Her mødtes Danskerne om Morgenen og fordeltes i Hold, som sammen med Førere, der var stillet til Raadighed af Kollegerne i Leipzig, gennemløjede Udstillingen. Men det var naturligvis vanskeligt for Førerne at holde sammmen paa Holdet, og ved Rundturens Slutning var der som Regel kun 3—4 Mand i hvert Hold. Dette var ikke af den Grund, at Udstillingen ikke interesserede — tværtimod. En blev hængende her og en der, netop fordi der var noget af Interesse for ham.

For mit eget Vedkommende kom jeg ikke synderligt længere end til Kulturhallen, som tiltrak hele min Opmærksomhed. Hvor var det interessant at følge de skiftende Generationers Maade at gøre sig forstaaelige for hinanden paa. Fra alle Egne af Jordkloden og fra Menneskenes første Væren var her samlet Beviser paa Trangen til at gøre sig forstaaelig ogsaa ud over det mundtlige Sprog.

Og hvilken Kærlighed til Kunsten har ikke ligget til Grund for de første Trykarbejder? Tænk paa Fremstillingsmaaden i vore Dage — og før! Og indtil man i det Hele taget lærte at trykke!

Naar man har gennemgaaet denne Hal og set den gradvise Udvikling af Menneskenes Midler til Fremstilling af Ord og Billeder, er man nærmest perpleks eller i hvert Fald kommen til det Resultat, at der gives ingen Grænser for vort Fags Udvikling. Senere Slægter vil sandsynligvis se lige saa store Revolutioner paa Bog- og Avisfremstillingens Omraade, som vi har set. Vi aner blot ikke, i hvilken Retning denne Udvikling vil gaa.

Her staar en lille Presse af Træ, som man brugte den i det 17. Aarhundrede. I den ny Maskinhal ved Siden af pranger disse Jærnkolosser, der spyer Tusinder og atter Tusinder Eksemplarer fra sig i Timen.

Det sidste er som Døden mod det varme Legeme.

I den store Maskinhal ser man alt, hvad et Nutidsmenneskes Forretningssans glæder sig over. Og alt er i Virksomhed. Alt det, man for blot faa Aar siden kaldte for Kunst, det foregaar her rent fabriksmæssigt.

Menneskenes Snille — og Menneskenes Jag — er uden Grænser.

Den danske Udstilling syner kun lidt i Forhold til andre Landes. Men den staar ikke derfor tilbage. Der er noget roligt og afdæmpet, ligesom reserveret og tilbageholdende over Arrangementet, der virker tiltalende. Det samme gælder selve de udstillede Arbejder, der virker ved deres Stilfuldhed og præges af Akkuratesse paa alle Omraader. Vi virker ganske vist ikke saa pompøst som andre Nationer, men det markskrigerske ligger jo heller ikke for os.

— Der var Mængder af Mennesker paa Udstillingen. Og de Mænd, der har staaet i Spidsen, har været paa det rene med, at det vel skulde være en Udstilling, særlig beregnet for Fagfolk, men at dog ogsaa andre kunde glæde sig ved at komme der. Var man træt af Beskuelsen paa det faglige Omraade, kunde man slaa sig paa det mere letfordøjelige, som fandtes i de mægtige Restaurationer med Musik, Sang og Leben. Her stod Danskerne ikke tilbage, »Die Dänen« blev hurtig

kendt over hele Pladsen. Hvor de rykkede ind, blev der vældigt Halløj. Men overalt gik det gemytligt. Kun et enkelt Sted blev der en lille casus mixtus. Det var i Restaurationen »Ober-Bayern« — et herligt fremtryllet Landskab i en Bygning saa stor, at man næppe kunde overse den. Entréen var 20 Øre. Alle Danskerne spadserede op paa Balkonen. Der blev hurtig indsamlet til en »Skive« til Orkestret, hvilket er almindeligt i Tyskland. Orkestret spillede den sædvanlige Fanfare som Tak og intonerede derefter — »Kong Kristian«. Stor Bestyrtelse! Gode Raad var dyre. Hjemme rejser vi os jo ikke for vor egen Nationalmelodi, men det saa ikke godt ud af Hensyn til Orkestret og Publikum at blive siddende. Lidt efter lidt kom da alle Dauskerne paa Benene, Hattene kom af og tilsidst sang man med. Der var kun én Dansker, der demonstrativt beholdt Hatten paa, men han blev ogsaa skældt Hæder og Ære fra af sine Landsmænd. — Ja, hvad kan der ikke ske i det fremmede!

(Sluttes.)

25-Aars Jubilæum.

MANDAGEN den 7. December kan vor Kollega, Typograf A. M. ERLANDSEN i Aarhus fejre 25-Aarsdagen for sin Ansættelse ved »Aarhus Amtstidende«. — Erlandsen udlærtes i 1882 i »Silkeborg Avis« og arbejdede derefter i forskellige Byer, indtil han den 7. December 1889 blev antaget i »Aarhus Amtstidende«, hvor han har arbejdet siden. — Erlandsen er en afholdt Kollega og god Kammerat, og han har stedse med stor Interesse deltaget i Lokalafdelingens Arbejde og ved dennes Generalforsamlinger taget mangen en Tørn for sine Anskuelser. Han har da ogsaa gennem Aarene af Aarhus-Kollegerne været beæret med adskillige Tillidshverv, ligesom han flere Gange har været valgt som en af Afdelingens Repræsentanter til Forbundets Delegeretmøder. — Forhaabentlig maa Erlandsen endnu længe være i Stand til at snappe »Amtstidende«s Typer, og vi føjer vor Lykønskning til de mange, der sikkert vil indløbe til ham paa Jubilæumsdagen.

—N.

Den gode Tid.

Ærede Kollega!

Vi er nu i den for vort Fag ellers saa gode Tid, hvor vi under almindelige Forhold ikke har mange Arbejdsløse, men vi er jo ikke i Tvivl om, at det er Krigen, der er Skyld i de for vort Fag meget daarlige Tider. Vor Ledelse søger paa bedst mulig Maade at afhjælpe Nøden og holde Humøret oppe hos de Arbejdsløse. Men, ærede Kolleger! Hvad mener I om, at der i de sidste 2—3 Uger paa et enkelt Trykkeri er blevet præsteret en *Gennemsnits-Overarbejdstid paa 5 Timer daglig pr. Mand.* Mon ikke her ligger en Opgave baade for vor Ledelse og de arbejdende Kolleger, at søge at *indskrænke eller muligt forhindre Overarbejde* paa de Trykkerier, hvor Forholdene tillader det, og hvor det muligvis kunne blive til Gavn for en arbejdsløs Kollega.

En ARBEJDSLØS.
F. B.

Vi er fuldt ud enig med den ærede Indsender i Overarbejdets Forkastelighed i denne Tid, hvor mange ledige Hænder ønsker at tage fat.

RED.

Juletræsfest.

DEN aarlige Juletræsfest, som Typografernes Syge-Hjælpekasse arrangerer med Støtte af Dansk Typograf-Forbunds københavnske Afdeling, afholdes Torsdag den 31. December (Nytaarsaften) i Prins Wilhelms Palæs samtlige Lokaler.

Denne Fest, der i de sidste Aar har opnaaet en stor Sukces, dels hvad Børnefesten angaar og dels ved det glimrende Nytaarsbal for Voksne, er i Aar udvidet saaledes, at der i den lille Sal er gratis Børnebal til Kl. 12 og Familjebal fra Kl. 12—4. I den store Sal foregaar Børnefesten fra Kl. 7—10½, og derefter tager Ungdommen fat paa det gemytlige Ungdomsbal til Musik under Ledelse af den kendte Stabstrompeter, Hr. HJALMAR KOEFOED. — Underholdningen for Børnene besørges af Skuespillerparret Hr. og Fru KJØGE samt den fortrinlige Illusionist, Hr. LEO MONTAGNY. — Børnefesten er kun for Typografernes egne Børn.

Det anbefales at sikre sig Billetter i Tide, da der kun sælges et bestemt Antal. Billetter faas hos: Inkassator ANTON JENSEN, Kasserer LAUR. JENSEN, Forbundskontoret, og A. ANDREASEN, Vølundsgade 3 4. Salget af Børnebilletter slutter Lørdag den 19. December.

Da der hvert Aar er blevet vist denne Fest forskellige Opmærksomheder fra Kollegernes Side, haaber vi, at denne Velvilje ogsaa er til Stede i Aar. Gaver af enhver Art til Juletræet og Tombolaen modtages med Tak følgende Steder: Hr. Kasserer LAUR. JENSEN, Forbundskontoret, C. J. CHRISTOFFERSEN, Norgesgade 4 4, og A. ANDREASEN, Vølundsgade 3 4.

—N.

Generalforsamlinger og Møder.

Dansk Typograf-Forbunds Københavns Afdeling

afholdt ordinær Generalforsamling Søndag den 29. November med Dagsorden: 1) Beretning om Virksomheden og Situationen (Bevilling af Midler), 2) Regnskabet, 3) Andragende om en Bevilling paa 200 Kr. til Typografernes Sygehjælpekasses Juletræsfest, 4) Skiftning paa Holdene i et herv. Dagblads Maskinsætteri, 5) Forslag vedrørende Budets Løn, 6) Beretning fra Kontrahentmøderne, 7) Eventuelt.

Dirigent: TH HOLMEN. Sekretær: N. P. ANDERSEN.

1. FORMANDEN omtalte de faldne Voldgiftsdomme, der desværre paa en enkelt nær alle gik os imod. Omtalte endvidere forskellige Smaakonflikter paa Arbejdstederne, der enten var ordnede, eller om hvilke endnu forhandledes. Med Simmelkiærs Skriftstøberi var afsluttet en ny Overenskomst, hvorved Tarifens Bestemmelser er sket Fyldest. Udtalte at Dispensationen trods forskellige Misbrug havde haft den heldige Virkning at bevare de samme Folk i de samme Pladser samt at Lønniveauet ikke var blevet sænket. Dispensationens Ophævelse medførte ikke forøget Arbejdsløshed; tværtimod indtraadte der samtidig med Ophævelsen en mindre Nedgang i Antallet af arbejdsløse. Talte endvidere om den nuværende Arbejdsløshed og Udsigterne for Fremtiden samt om den ny Lov ang. Hjælp til arbejdsløse. Stillede sluttelig paa Styrelsens Vegne følgende Resolution:

»Generalforsamlingen bevilger Styrelsen et Beløb af indtil 4000 Kr., hvoraf Halvdelen udredes af Lokalkassen og Halvdelen af det særlige Fond til dermed at udrede Understøttelse til Medlemmer, som ikke har Understøttelse, og som falder udenfor Loven om fortsat Hjælp. Ligeledes bemyndiges Styrelsen til af disse Midler at indkøbe Brændsel til trængende arbejdsløse Medlemmer, som Regel kun til saadanne, som har været ledige i 6 Uger og derover. Generalforsamlingen opfordrer Medlemmerne til i saa høj Grad som muligt at støtte Juleindsamlingen.«

— Efter Udtalelser af C. J. CHRISTENSEN, P. BERENDT, WARTENBERG, Frk. CRONE, FORMANDEN og J. O. PETERSEN vedtoges Resolutionen enstemmigt med en af P. BERENDT stillet saalydende Tilføjelse:

»Generalforsamlingen anser det ligeledes for en *Pligt* under den nuværende Situation at yde et Mindstebidrag af 50 Øre for helt- og 25 Øre for halvtbetalende Medlemmer.«

— WARTENBERG savnede Oplysning om der var gjort Skridt til Oprettelsen af den ved sidste Generalforsamling omtalte Læsestue for arbejdsløse. Frk. CRONE, SPETZLER og FORMANDEN var betænkelige ved Sagen og mente det heldigere at benytte Arbejdernes Fællesorganisations Læsestue. — Beretningen godkendtes enstemmig.

2. Kassereren oplæste Regnskabet, der enstemmig godkendtes.

3. Bevillingen gaves enstemmigt.

4. Udgik af Dagsordenen, da der forelaa Meddelelse om, at Personalet selv havde ordnet Sagen. Nærmere Oplysninger skal dog meddeles Styrelsen.

5. FORMANDEN motiverede og anbefalede Forslaget, der gik ud paa at forhøje Budets Løn med 2 Kr. ugentlig det første Aar og derefter med 1 Kr. ugentlig de følgende, indtil Lønnen naaede 40 Kr. Styrelsens Flertal sluttede sig til Forslaget, medens et Mindretal var Modstandere af dette. — LAUR. JENSEN, Frk. CRONE og Maskinsætter CHRISTENSEN anbefalede ligeledes Forslaget, medens HARTWICK, WARTENBERG, J. P. CARL JENSEN og HAR. NIELSEN talte imod dette. M. CHRISTENSEN henstillede, at man helt inddrog Budstillingen, da Inkassatorerne maatte kunne formaas til at indbetale direkte til Kassereren. Efter at ANT. JENSEN gentagende havde haft Ordet og havde akcepteret et af C. J. CHRISTENSEN og M. JENSEN stillet Mæglingsforslag om at ordne Sagen derhen, at Ugelønnen forhøjes med 2 Kr. for et Aar og til den Tid tale om Resten, foretoges skrift-

lig Afstemning, der resulterede i, at Løntillæget nægtedes med 48 St. mod 46, 4 stemte ikke.

6. Da der kun var et Kontrahentmøde at referere, udsattes Beretningen til næste Generalforsamling.

7. FORMANDEN meddelte, at han som Medlemmerne vilde have set i »Typ.-Tid.«, havde anmodet Forbundsstyrelsen om at maatte fratræde Redaktørstillingen, i hvilken Anledning nyt Redaktørvalg vil være at foretage. Da Lovene intet foreskriver for dette ekstraordinære Tilfælde, havde Forbundsstyrelsen ment det praktisk at ordne Sagen derhen, at Afdelingerne kan indstille Kandidater, og forsaavidt der ikke inden 15. December fremkommer Indsigelse herimod, betragtes denne Ordning som vedtaget.

Typografernes Stiftelse

afholdt Søndag den 22. Novbr. aarlig Generalforsamling. Til Dirigent valgtes E. BYNCK, til Sekretær ALB. V. JEPPESEN.

FORMANDEN aflagde Beretning og omtalte heri særlig Brændselsforbruget i Boyesgade-Ejendommen i Forhold til dennes Balance. Kulgrossererne havde her søgt at skaffe sig Krigsprofit, men var nu foreløbigt blevne forhindrede heri. Under Overvejelse var et Forslag om Udgravning af Forgaarden i Boyesgade til Kuloplag. Foreløbig vilde det dog ikke blive forelagt paa Grund af de vanskelige Pengeforhold. Fribeboernes Landophold var forløbet udmærket. Da de Gamle nu følte sig hjemme her, og Inventar var anskaffet, saa Opholdet næste Gang vilde blive meget billigere, kunde det anbefales at fortsætte næste Sommer samme Sted. — KASSEREREN fremlagde Regnskabet, hvoraf bl. a. fremgik, at Dr. Triers Pant i Viktoriagade-Ejendommen var overtaget af Dansk Typografforbund med ½ % lavere Rente. Obligationer til Legatfonden for 3400 Kr. var det besluttet at tilbagekøbe. I Henhold til Revisorernes Bemærkninger indstilledes Regnskabet til Godkendelse. — DIRIGENTEN rettede en Henstilling til Styrelsen ang. Varmeforholdene i Boyesgade. Den iværksatte Agitation for Stiftelsen var rosværdig, især burde Edvard Nielsen fremhæves for hos Nielsen & Lydiche at have skaffet 26 nye Medlemmer. — FORMANDEN besvarede Dirigentens Henstilling. Man havde forsøgt og vilde fremdeles søge at faa Varmen til at virke tilfredsstillende. — Derefter foretoges Afstemning, ved hvilken Beretning og Regnskab enstemmig godkendtes. — FORMANDEN stillede nu to Forslag: Bevilling af Midler til Fribeboerne, 1000 Kr., samt til Sommeropholdet. Begge Forslag vedtoges. — Opstilling til Valg af Formand (afgaaende CARL NIELSEN), 2 Styrelsesmedlemmer (afgaaende OSCAR JOHANSEN og H. C. NIELSEN, »Berl. Tid.«) og 1 Revisor (CARL CHRISTOFFERSEN), som kunde genvælges. — ANT. OLSEN og DIRIGENTEN anbefalede at opstille de afgaaende Herrer paany, da de havde erklæret sig villige til at fortsætte. De opstilledes derefter alle enstemmig, — FORMANDEN foreslog at undlade at ofre Penge paa skriftlig Afstemning, hvilket vedtoges under Forudsætning af, at ingen Medlemmer gjorde Indsigelse herimod.

DIRIGENTEN hævede derefter Generalforsamlingen. A. V. J.

— — —

Under Hensyn til ovenstaaende vil de paa Generalforsamlingen enstemmigt opstillede blive betragtede som lovlig valgte, forsaavidt ingen Medlemmer 8 Dage fra Dags Dato forlanger skriftlig Afstemning.

Den 1. Decbr. 1914. STYRELSEN.

Silkeborg Lokalafdeling

holdt Mandag den 23. Novbr. ekstraordinær Generalforsamling i Hotel »National«s Festsal.

Der var mødt langt flere til Generalforsamlingen, end ellers er Tilfældet, men alle Kollegerne kunde have været til Stede, tilmed da Forretningsføreren var paa Besøg — en Begivenhed, som maaske lader vente mange Aar, inden den gentages.

Det var da ogsaa en interessant Generalforsamling, idet Forretningsføreren i et langt og særdeles indholdsrigt og oplysende Foredrag omtalte den forhaandenværende Situation indenfor vort Fag. — FORM. takkede herfor, ligesom han i hjertelige Ord havde budt den ny Forretningsfører velkommen i Troen paa, at vi i ham fik en værdig Afløser for Hvidtteldt. — Der rettedes et Par Forespørgsler til Forretningsføreren, som denne besvarede.

Til Juleuddeling blandt de arbejdsløse Kolleger bevilgedes 10 Kr. — En Lærlingesag behandledes og er nu ude af Verden.

Under »Eventuelt« samledes de mødte under mere tvangfri Former, blandt andet holdtes af en af Kollegerne et længere opbyggende Foredrag om . . . FORMANDEN dirigerede, og EMIL PETERSEN var fungerende Sekretær.

Holbæk Lokalafdeling.

Efter Begæring af 7 Medlemmer blev der Lørdag den 28. Novbr. afholdt en ekstraordinær Generalforsamling.

Aarsagen hertil var følgende: Paa Afdelingens ordinære Generalforsamling den 7. Oktbr. drøftede man Spørgsmaalet, om der som sædvanlig skulde afholdes Andespil umiddelbart for Jul, og der vedtoges i denne Anledning en Beslutning, der refereredes saaledes i Afdelingens Forhandlingsprotokol: »Paa Forslag af C. A. Schmidt vedtoges det med 6 St. mod 2 at afholde Andespillet, for saa vidt det til den anførte Tid under Hensyn til Krigssituationen fandtes belejligt. Den nærmere Bestemmelse overlodes det til Bestyrelsen at tage«.

I Henhold hertil vedtog Bestyrelsen paa et Møde den 20. Novbr. med 3 St. mod 1 ikke at lade afholde noget Andespil, og C. A. Schmidt, der havde stemt imod Bestyrelsens Flertal, lod tilføje Forhandlingsprotokollen en Protest mod den foretagne Vedtagelse. Og det var paa Grundlag af denne Vedtagelse, at 7 Medlemmer begærede afholdt en ekstraordinær Generalforsamling med følgende Dagsorden: »Har Bestyrelsen Ret til at kuldkaste en Generalforsamlingsbeslutning?«

Til den ekstraordinære Generalforsamling var mødt 16 Medlemmer. Formanden, ALFRED HANSEN, opiæste den Begæring, han havde modtaget, om at faa afholdt Generalforsamlingen, og efter at Faktor JØRGENSEN var valgt til Ordstyrer og JOHS. ANDERSEN til Sekretær oplæste FORMANDEN Forhandlingsprotokollen fra Generalforsamlingen den 7. Oktbr. til Dato.

Der udspandt sig derefter en Forhandling om Protokollens Godkendelse. FORMANDEN meddelte, at Protokollen ikke havde været til Stede ved Generalforsamlingen den 7. Oktbr.; et Stykke Papir, hvorpaa Sekretæren havde refereret Mødet, var bortkommen, og Form. havde derfor efter Hukommelsen indført et Referat af Generalforsamlingen i Protokollen. C. A. SCHMIDT kunde ikke godkende det givne Referat, da Generalforsamlingen bestemt havde forlangt at faa afholdt Andespil. FORMANDEN hævdede, at det var overladt til Bestyrelsen at træffe den endelige Afgørelse. — Ved en foretagen Afstemning stemte 7 for Protokollens Forkastelse, 3 stemte imod, og med 7 St. vedtoges paa Forslag af C. A. SCHMIDT følgende Protokoltilføjelse: »Generalforsamlingen udtaler, at Protokollen for Oktobergeneralforsamlingen ang. Andespillet rettes derhen, at det vedtoges at afholde Andespil, hvis Forholdene til den Tid ikke havde udviklet sig i særlig Grad«.

Om selve Dagsordenen førtes en længere Forhandling, der endte med, at C. A. SCHMIDT tog Dagsordenen tilbage og i Stedet for forlangte følgende Spørgsmaal stillet under Forhandling: »Har Bestyrelsen kuldkastet en Generalforsamlingsbeslutning?« Dette Spørgsmaal besvarede Generalforsamlingen saaledes, at 9 Medlemmer svarede Ja, medens 3 svarede Nej. FORMANDEN erklærede derefter, at de 3 Medlemmer af Bestyrelsen, der havde stemt imod at lade afholde Andespil, saa ikke havde andet at gøre end at stille deres Mandater til Raadighed for Afdelingen, og hertil sluttede de to andre Bestyrelsesmedlemmer — CARL LARSEN og JOHS. ANDERSEN — sig.

Der vil nu i den nærmeste Fremtid blive afholdt en ekstraordinær Generalforsamling med Valg af Formand og 2 Bestyrelsesmedlemmer paa Dagsordenen.

B&A-K afholder **Maanedsmøde** *Onsdag den 9. ds. Kl. 8 Aften i* **den lille Sal (Rømersgade)**. Dagsorden: 1. Vor Arbejdsanvisning. Hr. LAUR. JENSEN har lovet at indlede. 2. Bevilling af Midler.

Nær og Fjærn.

Fællesmøde med Provinsprincipalernes Ledelse finder Sted førstkommende Tirsdag Form. Kl. 10 i Harmoniens Lokaler, Nørrevold 23. I den Anledning er Forbundsstyrelsen indkaldt samme Dag.

Til Trykkerne. Kontingent til Begravelseskassen for Oktober Kvartal samt Restancer for de øvrige Kvartaler bedes inden Maanedens Udgang betalt til Hr. Anton Jensen. STYRELSEN.

Lønforhøjelse. Personalet paa Thisted Amtsbogtrykkeri har for kort Tid siden tilsendt dets Principal, Redaktør N. SEV. NIELSEN, en Skrivelse om Dyrtidstillæg. Torsdag den 26. November fik Personalet det Svar, at det foreløbig indtil 1. Januar 1915 maatte beregne 1 Kr. mere i Løn pr. Uge. — Forhaabentlig vil Forhøjelsen blive fornyet til Nytaar. H. H.

Maskinsætterklubben holder Generalforsamling paa Søndag. Se omstaaende Annonce.

25-Aars Jubilæum som Sætter paa »Næstved Tidende« kan Fredag den 4. December fejres af THORVALD A. HERMANSEN. Jubilaren, der udlærte i Bangs Bogtrykkeri i Næstved den 1. Maj 1882, vil være kendt af en Del Kolleger Landet over; foruden at have arbejdet i Næstved, har han benyttet de første Svendeaar til at se sig lidt om i Landet, og har bl. a. arbejdet i København, Roskilde Køge, Ringsted, Faaborg, Odense og Aabenraa, fra hvilket sidste Sted han blev udvist af Sønderjylland uden nærmere Motivering.

Mange Kolleger vil sikkert paa Højtidsdagen sende Jubilaren en venlig Hilsen. —N.

Typograf L. Hveisel bedes opgive sin Adresse til Typograf R. Hveisel, Samsøgade 42 [3], Aarhus.

Leipziger-Billederne bedes af Bestillerne afhentede senest Lørdag den 5. December paa Forbundskontoret. J. P.

Ekviperingsforretning. Vor Kollega H. P. RASMUSSEN har aabnet en Ekviperingsforretning i Bagergade 25. Han anbefaler Medlemmerne at aflægge sig et Besøg.

Til **Juleuddelingen** har jeg endvidere modtaget:

Novemberfesten à Conto 400.00, Catos Pers. 12.00, Schultz' Sætterpers. (7. B.) 37.00, Klubben Politiken (1. B.) 100.00, Hertz' Bogtrykkeri 9.60, Lunos Pers. (1. B.) 30.00, S. L. Møllers Pers. (8. B.) 10.35, J Jørgensen & Co. (2. B.) 30.00, Skou & Madsens Pers. 3.50, Thieles Pers. (6. B.) 13.00, Gyldendals Sættere (3. B.) 25.00, Langkjær (2. B.) 9.15, Schultz' Trykkeripers. (7. B.) 13.35, Rigsdagstrykkeriet (8. B.) 12.00, Aller (6.—7. B.) Sætteriet 4.50. Trykkeriet 7.25. Galvano 1.50, Trykkeriarb. 2.50, de kvdl. Trykkeriarb. 0.60; tilsammen 721.30. Ialt med det tidligere indkomne Kr. 2087.45.

Bidrag modtages fremdeles.

København, d. 2. December 1914. LAUR. JENSEN.

Til **Juleuddelingen** har jeg modtaget:

Bogense Lokalafdeling (3 Medlemmer) 30.00, Faaborg Lokalafdeling 10.00; tilsammen 40.00.

København, den 2. December 1914. VIGGO CHRISTENSEN.

DANSK TYPOGRAF-FORBUND
BOGTRYKFAGETS ARBEJDSLØSHEDSKASSE
GL. KONGEVEJ 1 C[1].

Kontorerne er aabne for Ind- og Udbetalinger fra 1—3 samt Fredag og Lørdag Aften fra **5—6½**. Telefon **4331**.

Anvisningskontoret: Telefon 4331, tør Kl. 9 Form. og efter 6 Aften gennem *Amager 1227y*. Telegramadr.: Typforbundet, Kbhvn.

Biblioteket er aabent hver Mandag og Torsdag fra 7½—8½. Gratis Bogudlaan.

Foreningsmeddelelser.

Ny Medlemmer.

København: Kristine Nielsen, udl. 1905 (O. C. Olsen), tidl. Medlem. Paal. Hedvig Knudsen, udl. 24/3 11 hos Kruckow (Hoffensberg), tidl. Medlem.

Løgstør, Sætter Ove Edmund Jensen, udl. 1/5 13 hos E. Jørgensen, Løgstør (tidl. Medl.).

Indvendinger mod Optagelsen maa ske inden 14 Dage fra Dato til vedk. Lokalafdel.

Tiltraadte.

København: 1168 J. A. H. Christensen fra Rejse (arbl.). 2680 Carl Alb. Dahlberg fra Odense (arbl.). 7 Chr. P. Schmidt fra Udl. (arbl.).

Faaborg, 3019 Hans Lind (arbl.) og 6316 J. A. E. Bjerre (F. C. Alstrøm). Frederikshavn, 2713 Vilh. Petersen (arbl.) og 3783 Anna Margrethe Bøstrup (arbl.). Kolding, 6975 Louis Møller (Centraltrykkeriet, Vejen). Ringkøbing, 6602 Carl Chr. Walther (Skjern Bogtr.) og 6211 Joh. Andr. Pedersen (arbl.).

Fratraadte.

København: 290 Aksel Vilh. Christensen til Oliemøllernes Fagforening. 3734 Lilli Grønbech til Roskilde i Pl.

Aarhus, 3915 P. Søgaard Rasmussen til Skanderborg i Pl., 561 Laur. A. Nielsen til Nakskov i Pl., 3934 Svend Davidsen til Skanderborg i Pl. og 6051 Jørgen Rostgaard til Randers i Pl. Horsens, 6602 Carl Walther til Skjern i Pl. Middelfart, 6320 Fr. Madsen til Odense i Pl., 3969 A. J. P. Lind til Odense i Pl. og 6316 J. A. E. Bjerre til Faaborg i Pl. Viborg, 6211 Joh. Andr. Pedersen til Ringkøbing i Pl., 6053 Johannes Bertelsen til Herning i Pl. og 6975 Louis Møller til Vejen i Pl. Køge, 3954 Knud Aubech til Kolding i Pl.

Udmeldt.

Horsens, 3944 Maja Knudsen.

Syge-, Begravelses- og Hjælpekassen i Ny typ. Forening.

Kontingentet for 44.—47. Uge (4 Uger) opkræves Lørdag den 12. December.

P. HANSEN,
Nansensgade 45[2].

Administrationsfonden i Ny typ. Forening.

Den 4. Januar 1915 vil der i Henhold til Lovene blive udbetalt 125 Kr. til trængende Medlemmer af Administrationsfonden. Begæringer tilstilles Undertegnede senest Lørdag den 19. December. P. HANSEN,
Nansensgade 45[2].

M.-K. afholder ekstraordinær Generalforsamling *Søndag d. 6. December Kl. 11 Form.* i Rømersgade 22, 1. Sal til Gaden.

Dagsorden: 1. Arbejdsforholdene. 2. Stiftelsesfesten. 3. Eventuelt. STYRELSEN.

Trykkeriarbejd.s Brancheklub.

Indbetaling af Kontingent finder Sted Lørdag den 5. December Kl. 8½ i Café »Kultorvet«, Kultorvet 14. STYRELSEN.

Typografernes Sangforening.

Fredag Kl. 8½ Sangøvelse. (1 R)

ANNONCER

En Forbundter

eller Lærling antages straks eller senere i *Ærø Avis's Bogtrykkeri* i Marstal. Høj Løn gives! (192)

Trykker,

ikke helt ung, dygtig og paalidelig, kompetent til alt forefaldende Arbejde, kan faa Plads.

Brdr. Backhausens Etabl.
(194) *Aarhus.*

Monoline-Sætter

med 3 Aars Praksis søger Plads straks. Udlært paa Skolen i Berlin. Bill. mrkt. »K. B. 191« bedes indlagt paa Ekspeditionskont.

En Sætter-Trykker,

der kan lede et mindre Akcidenstrykkeri i en lille, jydsk Købstad, ønskes *straks*. Billet med Lønfordring m. m. mrkt. »Sætter-Trykker 195« indlægges snarest paa Ekspeditionskontoret.

En Lærling,

der har staaet 3 Aar i Lære i et Akcidenstrykkeri, og som uden egen Skyld er bleven ledig, ønsker en lignende Plads til 1. Januar, helst i en Provinsby. Billet mrkt »196« modtager Ekspeditionskontoret.

Kolleger! Se ud i min nye **Ekviperingsforretning, Bagergade 25**. Lager af *Herre-, Dame- og Børneklæder samt Fodtøj*; billige Priser. Specialitet: **Maskintøj og Typografkitler** efter Maal.
(193) H. P. RASMUSSEN.

Tandlæge Dyrlund-Smith,

St. Kongensgade 39, St.

Konsult.: 10—4 og 6—7, Sønd. 10—11.

Sygekassens Priskurant.

Telefon Central 6125. (6)

WILLIAM SIMMELKIÆR

SUNDHOLMSVEJ 67 (5)

SKRIFTSTØBERI GALVANOPLASTIK
ANNONCECLICHÉER XYLOGRAFI

F. L. BIE A/S

Ny Østergade 9. København

— Telefon 8062. —

Samtlige Maskiner og Artikler for **Bogtrykkerier, Bogbinderier, Litho-Etablissementer, Klichéfabriker** og beslægtede Brancher.

Kulante Betingelser.

Stadigt stort Lager. (12)

PARITZ GOTTSCHALCK

KONGENS NYTORV 8 o o TELEFON 3378

Nye og brugte Maskiner haves paa Lager.

Stort Lager af alle Utensilier. (15

Carl Erichsen,

Fagforretning for Bog- & Stentrykkerier samt Bogbinderier.

Telefon 2526. Løvstræde 6.

Lager af *Farve. Maskiner, Skrifter, Utensilier* og *Valsemasse.*

Etabl. af større og mindre Bogtrykkerier.

Kulante Betingelser. (10)

Brugte Maskiner.

Digeltrykpresser og **Hurtigpresser**, brugte, i god Stand, reparerede paa mit Værksted, sælges meget billigt under fuld Garanti. Stort Lager haves i Reglen.

(7) **Adolph Wulff.**

Husk A. E.s Rabat.

Største Besparelse.

For Foreningens Medlemmer er at benytte **A. E.s Rabatkort.** Kortene udleveres gratis paa Foreningens Kontor.

Se Listerne. Nye Leverandører. (17)

Tandlæge Edv. Møller,

Købmagergade 30, 2.

udfører enhver Tandbehandling til smaa Priser. Samvittighedsfuldt Arbejde. Bedøvelse hele Dagen. Konsultationstid 10—3½, 6—7 Efterm. og 10½—12 Søndag. Telefon 8181 (114)

Ønsker De at sikre Deres Hustru og Børn en Sum, hvis De dør ung, eller Dem selv en Nødskilling til Støtte paa de gamle Dage, sker dette bedst ved at henvende Dem til **Arbejdernes Livsforsikring**, der i sin Afdeling med Lægeundersøgelse, som betales af Selskabet, er det billigste danske Folkeforsikrings-Selskab med ugentlige Præmier.

Konfirmationsforsikringer tegnes paa særlig fordelagtige Vilkaar, saaledes at den ugentlige Præmie **bortfalder** ved Forsørgerens Død **uden** Afkortning i Summen til Konfirmationen.

Alle Forsikringer er genforsikrede i Statsanstalten for Livsforsikring.

Ugentlige Præmier **fra 10 Øre.**

Forlang Oplysninger hos

ANTON JENSEN,
(79) Thingvalla Allé 28, S.

Redaktør: JUL. SCHRØDER, Kong Oscarsgade 9, Kbhvn. Str. Ekspeditør: VIGGO CHRISTENSEN, Gl. Kongevej 1 C, 1. S. Kbhvn. B
Abonnement gennem Postkontorerne: 1 Kr. pr. Kv. Annoncer: 15 Øre pr. Petitlinje. 26 Gange og derover Rabat.
Trykt hos F. E. BORDING (V. PETERSEN) København

TYPOGRAF-TIDENDE

ORGAN FOR DE TYPOGRAFISKE ARBEJDERES INTERESSER

NUMER 49 KØBENHAVN DEN 11. DECEMBER 1914 XLI AARGANG

Juleuddelingen.

D'Hrr. Lokalformænd bedes *senest Onsdag den 16. ds.* indsende en Fortegnelse over de i deres Afdelinger værende arbejdsledige eller trængende Kolleger eller Enker, som maatte ønske at komme i Betragtning ved Juleuddelingen, samt angive de nærmere Omstændigheder, som kan berettige disse til Andel i Juleindsamlingen. Ligeledes oplyse om Vedkommende er gift eller ugift, nyder Understøttelse osv.

De Rejsende, som maatte ønske at komme i Betragtning ved Uddelingen, maa ligeledes *senest den 16. ds.* til Forretningsudvalget, Gl. Kongevej 1 C[1], København B, opgive Opholdssted den 24. ds., ledsaget af de foran begærede Oplysninger; de vil da af den paagældende Afdelingskasserer erholde deres eventuelle Part udleveret. Til Udlandet sendes intet.

Indkaldte (ikke Rekrutter) eller deres Familje, som maatte ønske at komme i Betragtning, maa inden de ovennævnte Frister fremsende Begæring med de ovenfor nævnte Oplysninger til Lokalformanden i den Afdeling, hvor de er tilmeldt.

Arbejdsløse og trængende Medlemmer i København eller Enker efter disse maa *indgive Andragende* inden Onsdag den 16. ds. til Afdelingskontoret, Gl. Kongevej 1 C[1]. **Det er ikke tilstrækkeligt, at man staar opført i Arbejdsløshedsprotokollen.**

København, den 2. Decbr. 1914. FORRETNINGSUDVALGET.

Provinstarifen.

STYRELSERNE for Bladudgiverorganisationen i Provinserne, Dansk Provinsbogtrykkerforening og Dansk Typograf-Forbunds Forbundsstyrelse afholdt i Tirsdags et Fællesmøde i København angaaende den forestaaende Tarifrevision.

Fra Principalorganisationerne forelaa et Forslag om under Hensyn til de uheldige økonomiske Forhold uforandret at forny Tarifen i et Aar. Typograferne havde foreslaaet, at Opsigelsesterminen udsattes saaledes, at den løbende Tarif inden 1. April 1915 kunde opsiges til normalt Udløb 1. Juli 1915, og at man i Januar Kvartal optog Tarifforhandlinger.

Resultatet af Forhandlingerne blev, at Parterne enedes om, at den løbende Tarif kan opsiges inden 1. Februar 1915 til normalt Udløb, og der nedsattes en Tarifkommission, der straks afholdt konstituerende Møde. Forhandlingerne paabegyndes derefter den 8. Januar i Aarhus.

Krigens Virkninger.

KRIGEN har sat sit Spor i vore tyske Kollegers Rækker. Efter en fornylig i »Korrespondent« offentliggjort Statistik var der i Begyndelsen af November af 70,000 Medlemmer med et rundt Tal 11,700 arbejdsløse, delvis beskæftigede 8100, beskæftiget i andre Erhverv 2000, 1100 syge, 29,100 fuldt beskæftigede og 18,000 Soldater.

Indtil 3. December har »Korrespondent« indeholdt over 500 Navne paa Kolleger, der har lidt »Heltedøden for Fædrelandet« (den Heldentod für das Vaterland), som vort Broderorgan kalder det. Størsteparten er falden i Belgien efter de der udførte »Heltebedrifter«. Blandt de faldne er ældre Kolleger paa op imod 50 Aar og Lærlinge paa 17—18 Aar.

For de sørgende Efterladte er det sikkert kun en daarlig Trøst, at 177 Kolleger har erholdt Jærnkorset for Tapperhed, og »Korrespondent«, der desværre ved Krigens Begyndelse førte et ligesaa chauvinistisk Sprog som den øvrige tyske Presse og erklærede, at »vi Tyskere bruger hurtig Sejr og hurtig Fred« bruger nu ofte Vendingen: Maatte Freden nu ikke være fjærn. — Dette Ønske deler vi alle.

Som et enkelt Eksempel paa den Fortvivlelse, Krigen spreder i Landet, kan nævnes, at en saksisk Kollegas Hustru, da hun modtog Meddelelsen om, at hendes Mand var falden, sammen med sit 3-aarige Barn kastede sig i en Elv og druknede.

Det er jo desværre ikke alene med Hensyn til døde og saarede, Krigen har vist sine ødelæggende Virkninger, ogsaa økonomisk spreder den Arbejdsløshed og Nød. Over 200 tyske Blade og Tidsskrifter er saaledes ophørt at udkomme.

De tyske Kapitalister lader til at være ret lunkne, naar det gælder om at ofre i Stedet for at snakke for Fædrelandet. Dette ses bl. a. af en Straffeprædiken, som læses i et nationalliberalt Blad: »Badische Nationalliberale Korrespondenz«:

»Naar »Røde Kors« Gang paa Gang vender sig til Offentligheden med Bønner og Klager over, at det savner Midler til sit nødvendige Arbejde, saa spørger jeg: Hvorfor savnes disse Midler. Jeg har det bestemte Indtryk, at der fattes meget i de Riges Offervillighed. Det er almindelig bekendt, at vi i Tyskland har mange Millionærer, ja, mange af dem er Mangemillionærer. Og hvad har disse Mennesker ofret. Hvad betyder for dem en Gave paa Tusind eller nogle Tusind Mark. Det er ikke noget Offer. Det er mindre, end naar vore fattige Arbejdere og Bønder giver 3 eller 5 Mark. Vore Sønner kæmper derude i haard Kamp og ofrer deres Hjærteblod — og de ofrer det ogsaa for jer, I formuende og rige, til Beskyttelse for jer og eders Kapital. Vil I afspise dette Offer med en Skillemønt? Jeg frygter for, at om ikke Offerviljen hos Storkapitalisterne i Fremtiden finder bedre Udtryk, end det hidtil er sket, saa kommer efter Krigen den sociale Kamp til at rase bitrere end før til Ulykke for vort Folk og Fædreland.«

Fra *Frankrig* meldes der ligeledes om et stort Antal døde og saarede Kolleger; blandt de førstnævnte befinder sig en Søn af Bogarbejderforbundets Generalsekretær, Keüfer. En anden af hans Sønner befinder sig i tysk Fangenskab.

Fra *Belgien* meddeles, at Sekretæren for det internationale Bureau, Huismann, har mistet sine 4 Brødre, der alle er faldne paa belgiske Valpladser.

I *England* har Krigen afsløret, at enorme Masser af engelske Tryksager hidtil er blevet udført i Tyskland. Agenterne, som samlede Bestillingerne, har været Englændere, og Kunderne har levet i den Tro, at Arbejdet blev udført i England.

I London har Arbejdernes eneste Dagblad, »The daily Herald«, i Anledning af Krigen ophørt at udkomme.

I *Østrig* holder Arbejdsløsheden sig stadig paa samme Standpunkt, trods det stigende Antal Indkaldelser. I Wien fandtes saaledes den 26. September 1054 arbejdsløse Typografer og den 3. Oktober 1044. Det samme Forhold er gældende i de fleste Storstæder.

Af alle det østrigske Forbunds 12,357 Medlemmer var den 1. September 1943 i Krig og 2427 arbejdsløse, tillige var en stor Part paa indskrænket Arbejdstid.

Leipziger-Færden.

(Sluttet.)

OGSAA inde i selve Leipzig besaas forskellige Seværdigheder, bl. a. Schelter & Gieseckes Skriftstøberi, Bogtrykkernes permanente Udstilling, det nye Raadhus, flere af disse kolossale »Denkmäler«, som alle tyske Byer er saa rigt velsignede med, og hvoraf t. Eks. Völkerschlachtdenkmal har koset sine 6 Mill. Mark. Af bekendte Restaurationer besøgte jeg »Thüringerhof« og »Auerbachs Keller«.

Folkelivet paa Restauranterne i Tyskland er noget for sig, som vi slet ikke kender her hjemme. Et Mylr af Mennesker, som for en billig Penge gaar paa Restaurant og morer sig. Traktementet er Bier, Bier und immer Bier. Dette herlige tyske Øl, som man kan drikke i spandevis uden at blive beruset. Det var da ogsaa »gefundenes Fressen« for alle Afholdsfolk. Skal Tyskeren have noget at spise, kommer han meget let fra det: Ein Mahl Wurst og et Stykke Brød — saa er den Spiseseddel i Orden. Restaurantlivet bliver under disse Forhold meget fint og tiltalende.

Fra vort Ophold i Leipzig skal jeg endnu nævne en herlig Aften, som vore tyske Kolleger beredte os i Albert Halle (Krystalpaladset). Foreningens Formand, ENGELBRECHT, bød os i smukke Ord velkommen, et mægtigt Kor af Kolleger sang en Del Sange og forskellige Kunstnere — Deklamatører, Akrobater m. fl. — optraadte derefter paa de skraa Brædder, ligesom vi fik se det allernyeste paa Dansens Omraade.

Jeg antager, der var samlet ca. 3000 Kolleger, af hvilke kun et ringe Tal var Leipzigere. Hele Gulvet og de underste Balkoner var forbeholdt Gæsterne — kun paa den allerøverste Etage var der reserveret Plads til et ringe Mindretal af Leipziger Foreningens Medlemmer. Tilstede var bl. a. Korrektørforeningens Formand, Hr. B. MAUFF, der havde lagt et stort Arbejde i Forberedelserne til vor Ankomst. Desuden var Dresdener-Kollegerne i et ikke ringe Antal tilstede, og i et Udvalgsmøde med et Par af disse udarbejdede vor Fører, JENS PANGEL, den endelige Plan for det forestaaende Ophold i Dresden.

Tirsdag d. 21. Juli Kl. 5 Eftm. drog vi fra Leipzig til Dresden. Allerede sammeAften var vi af Dresdener-Kollegerne inviteret til Sammenkomst paa Hotellet — Herzogin Garten — hvor vi alle var indkvarteret. Foruden Danskerne var kun mødt en Del af Sangforeningen samt Dresdener-Foreningens Bestyrelse. Det var altsaa et mere sluttet Selskab end i Leipzig, men derfor ikke mindre morsomt. Traktementet var gratis Øl til hele Selskabet. Ogsaa her bød Lokalformanden, HEINRICH WENDSCHE, velkommen i en glimrende lille Tale, der besvaredes af PANGEL. Derefter forsøgte forskellige Danske at tolke deres Følelser paa det tyske Sprog, en Præstation, der selvsagt vakte vild Jubel. — Foruden en udmærket lille Koncert med humoristisk Oplæsning bidrog ogsaa det skummende Øl, der var gratis og rigeligt, til at de Danske Kolleger hurtigt følte sig hjemme og i Stemning.

Onsdag d. 22. Juli var paa sin Vis den bedste Dag paa hele Turen, idet den var helliget en Udflugt i det sachsiske Schweitz. Jeg kan her kun ganske kort skildre Turen, som jeg vil anbefale de unge, farende Svende, naar de kommer til Dresden. Vi kørte med Toget paa fjerde Klasse til Pötzscha, en lille Station ved Elben. Her færgedes vi over Floden med den rivende Strøm til Wehlen, hvorefter vi strax under vor utrættelige, elskværdige Førers, Hr. BBÄUERS, Ledelse paabegyndte Bjærgbestigningen. Atter naaede vi ned i en Dal, hvor vi i en Restaurant ved Felsentor indtog en haardt tiltrængt og meget velsmagende Frokost i Form af Øl og Pølser. Herfra gik Vejen ustandseligt opad til vi naaede Rejsens første Maal: Bastei, et Klippeplateau, som er hævet 195 Meter over Elben, der løber under os, og 315 Meter over Østersøen. Her er en meget stor Restaurant med Hotel, og til denne efter almindelige Forhold afsides og utilgængelige Egn kommer en Mængde Mennesker valfartende. Man kan dog ogsaa naa hertil pr. Damper ad Elben. Vi traf her et Selskab paa en Snes Danske.

Saa gik Turen videre ad en saare besværlig, men vidunderlig smuk og sjælden Vej, stadig op og ned og i lang Tid ad Vej, udhugget i Klipperne. Det var en lang og drøj Marsch, og da vi naaede Egne, hvor der boede andre Mennesker end netop den Kromand, vi kunde bede hos, og hvor der i det hele var fremkommeligt med andre Befordringer end Apostlenes Heste, var nogle af Selskabet saa medtagne, at de maatte leje Køretøj til Stationen, andre besluttede sig til at gaa en nærmere Vej, medens den mest udholdende og største Del foretog den sidste Bjærgbestigning over Brand ned til Porsdorf, hvorfra alle Deltagerne med Toget vendte tilbage til Dresden over Schandau.

Torsdag den 23. Juli var vi alle kvikke igen, og nu gik vi paa Rundtur i Dresden. Længst dvælede vi i den herlige Malerisamling med en Uendelighed af kunstnerisk udførte Billeder, for den overvejende Del bibelske Motiver, hvoriblandt Madonnabilledet indtager en fremragende Plads. Vi saa Kongeslottet, som er bygget 1730, den katolske Kirke, Landdagen, Brülsche Terrasse, som har Navn efter Minister Brühl, der var en stor tysk Politiker, Akademi for skønne Kunster, Oldnordisk Musæum, Operaen og Raadhuset, altsammen kostbare og prægtige Bygninger, overlæsset med Statuer og Forsiringer.

Om Eftermiddagen var vi paa Sejltur ad Elben til Loschwitz, hvorfra vi pr. Svævebane befordredes op i de højere Regioner. Efter at have drukket Kaffe maatte vi tilbage til Dresden, da vi endnu samme Aften skulde være i Berlin. Afrejsen fandt Sted Kl. 7¼ og Dresdener-Foreningens elskværdige Formand, Hr. WENDSCHE, var paa Banegaarden for at tage Afsked med de danske Kolleger. Ogsaa Hr. BRÄUER, der fra den Dag vi kom, ikke havde været adskildt fra os, undtagen et Par enkelte Nattetimer, var tilstede. Da Toget satte sig i Bevægelse fik de to Kolleger et Hurra, der gav Genlyd overalt i Dresdens store Banegaard.

I Berlin mødt der udenfor Anhalter Baneg. to store Biler. Elskværdige Berlinerkolleger placerede sig blandt os og under megen Munterhed gik Turen nu gennem det stærkt oplyste Stor-Berlin til Grand Hotel paa Alexanderplatz, hvor vi alle skulde bo.

Fredag den 24. Juli stod de to store Biler atter til vor Raadighed. Vi foretog en 3½ Timers Køretur rundt i Byen og blev præsenteret for alle Byens betydeligste Bygninger. Vi var bl. a. inde at se Mausoleet i Charlottenburg, hvor Fr. Wilhelm III og Wilhelm I med deres respektive Gemalinder sover den evige Søvn i udhugget Marmor.

Ved Indgangen til dette Anlæg foregik et pudsigt Intermezzo. En hel Del Smaadrenge slog Kraftspring for at tiltigge sig et Par Øre af de besøgende. De fik det. Men i samme Nu farer frem Kontrolløren og svinger en lang Stok Slag i Slag paa Drengene. Men i Farten snubler han og triller henad Pladsen. Vi undte ham det vel.

Efter denne Køretur, hvor vi paa Unter den Linden var bleven fotograferet i Vognene, spiste vi alle til Middag i Folkets Hus, og herfra benyttedes Eftermiddagen paa forskellig Vis til Udflugter. Om Aftenen samledes vi atter paa Folkets Hus, hvor Berliner-Kollegerne bød paa Underholdning af egne Kræfter og af Sangforeningen. Traktementet bestod af Øl og »kold Buffet«, alt gratis. Der var vel alt ialt ca. 200 Kolleger, og vi drak 2000 Glas Øl — Prosit!

Festen aabnedes med en Velkomsthilsen af Berlinerforeningens Næstformand, RUD. ALBRECHT (Formanden Alb. Mascini, var bortrejst). Derefter talte JENS PANGEL paa de danske Kollegers Vegne, det tyske Forbunds Formand, DÖBLIN for Typografernes Internationale, til hvilket især Danmark havde bidraget saa overordentligt. Til Albrechts Leve for de danske Kolleger og til Pangels for de tyske føjede Döblin et leve for Typografernes internationale Sammenslutning Verden over. Fra tysk og dansk Side vekslede Talerne, alt som Stemningen steg. De flinke Sangere under Hr. JANSENS dygtige Ledelse høstede mægtigt Bifald, og det var langt over Midnat før man brød op.

De 6 Førere, Berliner-Kollegerne havde udset af deres Bestyrelse, sørgede for, at vi fik den Anvendelse af Natten vi ønskede — nogle vilde hjem, andre ud —.

Dagen efter besaa vi Ulsteins Trykkeri — en Kæmpevirksomhed. Her trykkes bl. m. a. 5 Dagblade i 1 Mill. Expl. Her er 40 Sættemaskiner med 100 Sættere i 3 Hold. 150 Trykmaskiner i alle Størrelser. 150 Haandsættere. Der beskæftiges ialt 5000 Personer. Der er 300 Telefoner og besørges 15,000 Postsager hver Dag.

Det var nu paa det sidste med Fællesturen. Vi samledes da alle i Raadhuskælderen til en Fællesspisning for at tage Afsked. Der blev holdt et Par korte Taler, som vidnede om Tilfredshed med Rejsen. D'Hrr. Lauritzen og Pangel skal senere overrækkes et Gruppebillede af Deltagerne, taget i Leipzig. Paa dette Billede er alle med undtagen Joh. Geert fra Aalborg, som var gaaet forkert i Byen. Ud over denne uskyldige personlige Bemærkning skal jeg ellers lade Sløret falde over de enkeltes Meriter.

Om Aftenen var vi alle paa Stettiner Banegaarden for at sige det sidste Farvel. Tilbage blev dog endnu en Snes Stykker, som skulde andre Veje. Vi bordede en Omnibus og kørte til Under den Linden, hvor vi netop kom tidsnok til at se en mægtig Sværm af Berliner-Ungdom, der krævede Krig med Rusland og Serbien. Vi forsøgte at finde Plads paa en stor Restauration, men det var umuligt. Krigsbegejstringen var overalt stor, og Musiken gjorde sit bedste for at holde den vedlige.

Dette er selvfølgelig kun et ganske kort Resumé af Rejsen, men jeg tør ikke skrive mere til »Typ.-Tid.«.

Tilslut en venlig Hilsen med Tak til vore Førere i alle Byerne og til Foreningerne for deres store Elskværdighed mod os. SIF.

Forretningsførerens Rejse.

Grenaa, 30. Novbr. 1914.

Kære Typ.-Tid.!

Ja, du er vel snart ked af at faa Referater fra Forretningsfører VIGGO CHRISTENSENS Tourné, men da hans Besøg her i vor lille By, set med vore Øjne, var en stor Begivenhed, saa mener vi, at du skal have at vide, hvordan det spændte af.

Da vi modtog Meddelelsen om Besøget, vakte den almindelig Begejstring, og der blev straks nedsat et Festudvalg, for en saadan Anledning til at feste kunde jo ikke gaa unyttet hen. Efter at Udvalgets Arrangement paa et Møde var bleven godkendt, afventede vi med Sindsro Besøget, da alt nu var vel forberedt, men saa fik vi Lørdag Aften Telegram fra »Viggo«, som Forretningsføreren allerede populært kaldes, og det meddelte kort og godt, at han kom Søndag med 4-Toget og agtede at rejse igen med 7-Toget. Der laa vi med alle vore Forberedelser. Paa den korte Tid kunde vi jo ikke faa klaret hele Programmet.

Heldigvis gik det bedre, end det saa ud til. Da vi først fik fat i Manden, lod han sig snart overtale til at blive Natten over hos os. Kl. 4½ samledes vi saa i vort Foreningslokale i Blochs Restauration, ogsaa kaldet »Blokhuset«, og efter at Formanden, ALB. CHRISTIANSEN, med nogle pæne Ord havde budt Viggo Christensen Velkommen og og ønsket ham Held og Lykke i hans nye Stilling, tog denne Ordet og fængslede Kollegerne i en lille Time med forskellige Meddelelser og Oplysninger om vort Fags Stilling under Krisen, ligesom han besvarede forskellige Spørgsmaal.

Da den alvorlige Del var forbi, samledes vi til Fællesspisning (And, Ost, Øl og »Dram«). Der herskede en munter Stemning ved Bordet, men der blev heldigvis ingen Taler holdt, vi fik vor Mad i Ro. Til Kl. 12 morede vi os paa forskellig Vis og saa fulgte vi Forretningsføreren hjem i Seng.

Der var en af Kollegerne, der karakteriserede Festen som »en bette god Fest«, og det er vi alle enige med ham i. Med Hilsen

F. M.

Generalforsamlinger og Møder.

Holbæk Lokalafdeling.

I Anledning af det, der hændte paa den ekstraordinære Generalforsamling den 28. November, da Formanden, ALFRED HANSEN, og to Bestyrelsesmedlemmer, JOHS. ANDERSEN og CARL LARSEN, nedlagde deres Mandater paa Spørgsmaalet, om Afdelingen i Aar skulde afholde Andespil, blev der Fredag den 4. Decbr. afholdt en ny ekstraordinær Generalforsamling, hvortil var mødt 23 Medlemmer.

Til Ordstyrer valgtes SOFUS PETERSEN og til Sekretær JOHS. ANDERSEN. Efter at den fungerende Formand, ALFRED HANSEN, havde oplæst Forhandlingsprotokollen, og denne var godkendt, skred man til Valg af Formand og to Bestyrelsesmedlemmer. Ved skriftlig Afstemning genvalgtes til Formand ALFRED HANSEN med 16 Stemmer; W. Pheiffer havde 6 og C. A. Schmidt 1 St. Ligeledes ved skriftlig Afstemning genvalgtes JOHS. ANDERSEN og CARL LARSEN med hver 15 St. til Medlemmer af Bestyrelsen, medens Sofus Petersen fik 7 og L. Rasmussen 5 St.

De tre valgte takkede for den Tillid, der var vist dem, og ALFRED HANSEN erklærede, at det skete naturligvis ikke havde ændret hans Syn paa Andespillet.

— Saaledes endte denne »Paladsrevolution«, der forhaabentlig ikke vil efterlade dybere Spor i Afdelingens Liv.

Men — Andespillet bliver der ikke noget af i Aar! *

Herning Lokalafdeling

afholdt Søndag den 22. November ekstra Generalforsamling paa Haandværkerforeningen.

MORGENSTERN (Form.) aabnede Mødet med at byde Forsamlingen og specielt vor nye Forretningsfører, Viggo Christensen, velkommen, og udtalte sin Beklagelse af, at der ikke var mødt flere ved en saadan Lejlighed.

Til Dirigent valgtes FORMANDEN.

FORRETNINGSFØREREN fik derefter Ordet og udtalte Haabet om, at det maatte lykkes ham at faa et frugtbringende Arbejde ud af hans Gerning. Gav derefter en Oversigt over Arbejdsforholdene i København og Provinserne i Tiden fra Krigens Begyndelse til nu og meddelte, at der var foretaget 2 Tællings-Perioder — en i Begyndelsen af August og en i Slutningen af Oktober. Den første viste et daarligt Resultat, da der var mange Arbejdsløse og et stort Antal paa indskrænket Arbejdstid, hvorimod den sidste viste en betydelig Bedring. Omtalte Dispensationen fra Tarifen, som han fandt var den rigtige Vej, da det paa den Maade kom til at hvile paa de mange Skuldre; men forskellige Afvigelser fra Bestemmelserne medførte Dispensationens Ophævelse. Nævnede Understøttelsen i Udlandet, hvor man havde set sig nødsaget til at sætte den ned, medens man herhjemme havde holdt den gaaende. Omtalte derefter den eventuelle Revision af vor Tarif.

DIRIGENTEN takkede for Foredraget. Udtalte, at som Tiderne er nu, var det for ham det vigtigste at faa Lønnen noget op ved den nu kommende Tarif, hvortil Medlemmerne sluttede sig. — Efter at endnu forskellige Spørgsmaal var stillet til Forretningsføreren og besvarede, sluttede Generalforsamlingen.

— Derefter var der en lille »selskabelig Sammenkomst«. +

Nyborg Lokalafdeling

afholdt den 25. Novbr. ekstraordinær Generalforsamling i Anledning af Viggo Christensens Besøg i Afdelingen.

Før Generalforsamlingen afholdtes en fornøjelig Sammenkomst med Torskespisning, hvortil omtrent alle Medlemmerne i Afdelingen var mødt, og forskellige Kolleger, arbejdsløse og indkaldte samt Viggo Christensen var indbudt.

Ved Generalforsamlingen blev Viggo Christensen budt Velkommen af vor Forenings Formand med Ønsket om, at han blot maatte blive Provinsianerne til saa megen Gavn, som han havde været for Kollegerne i København, thi da var der ingen Grund til at fortryde hans Valg.

VIGGO CCHRISTENSEN takkede for Velkomsten og holdt sit Foredrag om Krigssituationen og den kommende Tarifforhandling. — Forsamlingen tilkendegav deres Tilslutning, da han sluttede sin Tale. — Derefter forhandledes om forskellige Forhold paa Trykkerierne, og Beslutning toges herom.

— Efter Generalforsamlingen tilbragtes endnu et Par Timer i behageligt Samvær. ×

I Henhold til Anvisningskontorets Regulativ, Punkt 6, gøres opmærksom paa, at ingen maa slutte bindende Aftale om Pladstilbud' før Henvendelse er sket til Lokalkassereren i den paagældende By eller i København til Anvisningskontorets Bestyrer. *LAUR. JENSEN.*

Nær og Fjærn.

Brev henligger til Viggo Mortensen fra Kaj Hjorth, Kristiania, og til Victor Jensen fra S. Hansen, Bjagegade 27, Fredericia.

Til **Juleuddelingen** har jeg endvidere modtaget:

Vort Lands Red. og Pers. 36.00, Hertz' Pers. 8.00, Schultz' Sættere (8. B.) 35.00, S. L. Møllers Pers. (9. B.) 13.85, Hans Jørgensens Bogtr. 6.00, Rosenberg (Principal og Pers.) 10.00, »Arild« 10.00, Social-Demokratens Pers. (4. B.) 100.00; tilsammen 218.85. Ialt med det tidligere indkomne Kr. 2306.30.

Bidrag modtages fremdeles.

København, d. 9. December 1914. LAUR. JENSEN.

Til **Juleuddelingen** har jeg endvidere modtaget:

Assens Lokalafdeling (7 Medlemmer) 20.00, Helsingør Lokalafdeling 15.00, Maribo Lokalafdeling 16.00, Nyborg Lokalafdeling 61.00; tilsammen 112.00. Ialt med det tidligere indkomne Kr. 152.00.

København, den 9. December 1914. VIGGO CHRISTENSEN.

DANSK TYPOGRAF-FORBUND
BOGTRYKFAGETS ARBEJDSLØSHEDSKASSE

GL. KONGEVEJ 1 C[1].

Kontorerne er aabne for Ind- og Udbetalinger fra 1—3 samt Fredag og Lørdag Aften fra **5—6½**. Telefon **4331**.

Anvisningskontoret: Telefon 4331, før Kl. 9 Form. og efter 6 Aften gennem *Amager 1227y*. Telegramadr.: Typforbundet, Kbhvn.

Biblioteket er aabent hver Mandag og Torsdag fra 7½—8½. Gratis Bogudlaan.

Foreningsmeddelelser.

Ny Lokalformand.

Holstebro, Typograf J. K. Jeppesen.

Ny Medlemmer.

København: Paal. Asta Petrine Johanne Margrethe Hansen, udl. 1/12 14 hos Chr. Christensen (**arbl.**). Paal. Asta Kjeldsen, udl. 27/11 14 hos Kihl (arb. s. St.). Sætterlærling Carl Julius Tromborg (Rasmussen & Rugh). 2734 Aage Naabyes Hustru Marie. 1069 Th. Severin Lodberg (Nielsen & Lydiche), Syge- og Ligkassen.

Aarhus, Sætter Charles Hald Madsen, udl. 1/12 14 i Stiftstidende. Kolding, Sætter Theodor Alfred Lorensen, udl. 1/10 14 i Kolding Folkeblad.

Indvendinger mod Optagelsen maa ske inden 14 Dage fra Dato til vedk. Lokalafdel.

Tiltraadte.

København: 1783 David B. Andersson fra Slagelse (arbl.). 2887 Otto Andersen fra Rejse (arbl.).

Aarhus, 6717 N. Vald. Nielsen (arbl.). Fredericia, 6029 S. G. Jensen (Fredericia Soc.-Dem.). Herning, 6053 Johs. Berthelsen (Eksprestr.). Hillerød, 6882 Holger F. Røder (Skole). Holbæk, 4034 Sv. Lohmann (Eksprestr.). Kolding, 3954 Knud Aubech (Fr. Lumbye). Nakskov, 561 Laur. Andr. Nielsen (Vestloll. Avis). Nykøbing F., 2638 Vald. Petersen (Nykøbing Dagblad). Odense, 6320 Frederik Madsen (Milo), 3787 Kai Hjalmar Lorentzen (Milo), 3969 Axel Jacob P. Lind (Thillerup), 4025 Chr. Callesen (Søndergaard) og 6482 Axel Juul (Milo). Ringkøbing, 6950 Holger Chr. Brix (Skjern Bogtr.). Roskilde, 6663 Henry Mathias Lund (Rosk. Avis) og 3734 Lilli Grønbech (Rosk. Avis). Viborg, 3896 J. Chr. Petersen (Viborg Stifts Folkeblad).

Fratraadte.

København: 2638 Valdemar Petersen til Nykøbing F. i Pl. 4034 Svend K. V. Lohmann til Holbæk i Pl. 6482 Axel Viggo Juul til Odense i Pl. 4025 Christian Callesen til Odense i Pl. 1429 Frants J. Persson til Udl. 296 Anders J. J. Carlsen til Lyngby i Pl.

Aarhus, 3896 Jens Chr. Petersen til Viborg i Pl. og 3912 Jens Marius Jensen til Odense i Pl. Frederikshavn, 2713 Vilh. Petersen til Norge i Pl. Herning, 6950 Holger Chr. Brix til Skjern i Pl. Hjørring, 3818 Peder Jacob Petersen til Faxe i Pl. Nakskov, 1221 C. P. Rasmussen til Marstal i Pl. Odense, 2296 Carl Alb. Dahlberg til Kbhvn. (arbl.) Ringkøbing, 6209 Niels Johansen til Holstebro. Silkeborg, 6717 N. Vald. Nielsen paa Rejse Slagelse, 1783 D. B. Andersson til Kbhvn. (arbl.). Vejle, 4394 M. Kirkegaard til Horsens i Pl.

Udmeldt.

København: 4758 Paal. Paula Nielsen (andet Erhverv).

Typografernes Sangforening.

Fredag Kl. 8½ Sangøvelse. (1 S)

Syge-, Begravelses- og Hjælpekassen i Ny typ. Forening.

Kontingentet for '44.—47. Uge (4 Uger) opkræves Lørdag den 12. December.

P. HANSEN,
Nansensgade 45[2].

Administrationsfonden i Ny typ. Forening.

Den 4. Januar 1915 vil der i Henhold til Lovene blive udbetalt 125 Kr. til trængende Medlemmer af Administrationsfonden. Begæringer tilstilles Undertegnede senest Lørdag den 19. December. P. HANSEN,
Nansensgade 45[2].

ANNONCER

Trykker.

En dygtig **Maskintrykker** søger Plads straks. Billet mrkt. »5507« modtager *Buchtrups Ann.-Bur., Aarhus.* (197)

Trykker,

ikke helt ung, dygtig og paalidelig, kompetent til alt forefaldende Arbejde, kan faa Plads.
Brdr. Backhausens Etabl.
(194) *Aarhus.*

En Lærling,

der har staaet 3 Aar i Lære i et Akcidenstrykkeri, og som uden egen Skyld er bleven ledig, ønsker en lignende Plads til 1. Januar, helst i en Provinsby. Billet mrkt »196« modtager Ekspeditionskontoret.

Kolleger! Se ud i min nye **Ekviperingsforretning, Bagergade 25**. Lager af *Herre-, Dame- og Børneklæder samt Fodtøj*; billige Priser. Specialitet: **Maskintøj og Typografkitler** efter Maal.
(193) H. P. RASMUSSEN.

Tandlæge Edv. Møller,

Købmagergade 30, 2.

udfører enhver Tandbehandling til smaa Priser. Samvittighedsfuldt Arbejde. Bedøvelse hele Dagen. Konsultationstid 10—3½, 6—7 Efterm. og 10½—12 Søndag. Telefon 8181 (114)

F. L. BIE A/S

Ny Østergade 9, København
— Telefon 8062. —

Samtlige Maskiner og Artikler for **Bogtrykkerier, Bogbinderier, Litho-Etablissementer, Klichéfabriker** og beslægtede Brancher.
Kulante Betingelser.
Stadigt stort Lager. (12)

PARITZ GOTTSCHALCK

KONGENS NYTORV 8 o o TELEFON 3378
Nye og brugte Maskiner haves paa Lager
Stort Lager af alle Utensilier. (15)

Sadolins Farver

Dansk Fabrik for Trykfarver.
A/S. Sadolin & Holmblad & Co.s Eftf.
HOLMBLADSGADE 52, KØBENHAVN S.
Telefon Amager 555. (15)

C. Langsteds Skotøjsforretning,

Tagensvej 3.
Stort Lager af Hertz' Fodtøj. (75)

Tandlæge Dyrlund-Smith.

St. Kongensgade 39, St.
Konsult.: 10—4 og 6—7, Sønd. 10—11.
Sygekassens Priskurant.
Telefon Central 6125. (6)

Hotel „Union“, Viktoriagade 2 & 4, Hj. af Vesterbrogade *(bedste Spisested i København)* anbefaler ny monterede elegante Værelser à Kr. 1.25. Telefon 4092. (9)

Arbejdernes Livsforsikring tegner Livsforsikring med eller uden Udbetaling i levende Live. — **Konfirmationsforsikring** tegnes paa særlig fordelagtige Vilkaar **med Præmiefrihed ved Forsørgerens Død.** — Arbejdernes Livsforsikring er i sin Afdeling med Lægeundersøgelse **betydelig billigere end andre Selskaber** med ugenlige Præmier, ligesom alle Forsikringer er genforsikrede i Statsanstalten. — **Restancefrist under Arbejdsløshed eller anden uforskyldt Aarsag.** — Ugenl. Opkrævn. sammen med Foreningskontingentet. — Forlang Oplysning hos
ANTON JENSEN,
(57) Thingvalla Allé 28, S.

GENZSCH & HEYSE

Schriftgiesserei *Etablirt 1833*

FILIALE IN MÜNCHEN & *HAMBURG.*

Römische Cursiv, Original unseres Hauses.

Redaktør: JUL. SCHRØDER, Kong Oscarsgade 9, 2 Kbhvn. Str. Ekspeditør: VIGGO CHRISTENSEN, Gl. Kongevej 1 C, 1. S. Kbhvn. B.
Abonnement gennem Postkontorerne: 1 Kr. pr. Kv. Annoncer: 15 Øre pr. Petitlinje. 26 Gange og derover Rabat.
Trykt hos F. E. BORDING (V. PETERSEN) København.

TYPOGRAF-TIDENDE

ORGAN FOR DE TYPOGRAFISKE ARBEJDERES INTERESSER

NUMER 50 KØBENHAVN DEN 18. DECEMBER 1914 XLI AARGANG

I Aften!

ONSDAG den 16. December udløb Fristen for Indsendelse af Andragender vedr. Juleuddelingen.

Hvor mange Andragender, der er indløbet, vides ikke paa det Tidspunkt, da disse Linjer skrives, men alene ved at betragte den vældige Bunke af Andragender til den københavnske Afdeling er man hurtig klar over, at der er et langt større Antal i Aar end i Fjor.

At sigte og sortere alle disse Andragender er aldrig nogen misundelsesværdig Opgave, men i Aar bliver den dobbelt besværlig. De foregaaende Aar har det jo nærmest været Hjælpens Størrelse, der har voldet Kvaler, i Aar bliver det desværre ogsaa nødvendigt at udsondre en Del, som altsaa slet intet faar, saafremt da ikke *den sidste Uge skulde give et særdeles fint Resultat.*

I Aften er det Lønningsaften, man belaver sig overalt paa Julehøjtiden. I Følge gammel Skik glemmes Sorg og Nag, man ønsker hinanden: Glædelig Jul, og Hjemmene belaver sig efter Evne paa at feste i Aarets mørkeste Dage, som Tegn paa, at det nu er blevet saa mørkt, som det kan blive. Nu gaar det fremad mod Lyset.

Desværre gælder dette næppe i økonomisk Henseende, hvad der forestaar af Arbejdsløshed og Nød efter Jul vides ikke, til Trods for at det er notorisk, at en Del af Befolkningen tjener Penge — endog store Penge. Samfølelsen indenfor vort Folk er endnu ikke større, end at disse enkelte roligt skraber Gevinsten til sig — og saa blæse være med andre.

I vort Fag bør det være anderledes! Vi bør staa Last og Brast, om vi skal slippe nogenlunde helskindet over Misèren. Ogsaa blandt os findes der sikkert enkelte, som har tjent en »Fedtskilling« op imod Jul. Lad en Part af denne komme Juleuddelingen tilgode.

Ogsaa vore Principaler bør yde noget dertil. Ogsaa de har jo høstet Fortjeneste af de Folks Ydeevne, som nu er ledige. I de fleste Provinsbyer yder Principalen Bidrag sammen med Personalerne; men i København lader de fleste Bogtrykkere, som om Juleindsamlingen er en dem uvedkommende Sag, og dog vilde et Bidrag svarende i samme Grad til deres Indtægter, som Arbejdernes Bidrag svarer til deres, skæppe godt i Kassen, og maaske bevirke, at *alle* trængende Typografer kunde faa Part i dette Aars Indsamling.

Giv i Aften en ekstra Skærv til Juleuddelingen.

Om Ætsningsmetoderne.

(Af et Foredrag, holdt i Trykkerafdelingen af SIGVALD KRISTENSEN)

ÆTSNING i Metaller staar for de fleste som noget, der hører den nyere Tid til, det er langt fra Tilfældet; i store Vaabensamlinger, f. Eks. i Tower i London, ses Mængder af Vaaben og Rustninger fra Middelalderen med særdeles rige Dekorationer indætsede; og de gamle Malere ætsede deres Tegninger i Kobberplader (Raderinger). Altsan er den Kunst at ætse i Metaller gammel kendt; men naar Ætsningen først i den nyere Tids Bogtryk er blevet saa dominerende og har fortrængt alle andre Reproduktionsmetoder, saa er det ikke fordi den i sig selv er finere og bedre i den Forstand, at Bogtryk derved har vundet kunstnerisk Henseende, men snarere ved Muligheden af derigennem at reproducere Fotografier for Hurtigpressen, hvilken har fortrængt den kunstneriske Mellemkomst og gjort Illustrationen billigere.

Xylografien eller Træsnittet havde netop her hjemme gennem F. Hendriksen naaet sin højeste Udvikling. Den tyske Maner, der da var raadende, var noget i Retning af, at man begyndte Billedet af et Hoved med et Punkt paa det højeste Sted, Næsetippen, og saa ved stadigt at fortsætte med en eneste Linje, stadigt rundt og rundt i Kreds, tynd paa de lyse Steder, tykt paa Skyggestederne, hvorved Billedet opstod. Hendriksen derimod fremstillede sin Stok uden Maner, saaledes som Kunstneren havde tegnet Billedet.

Som foran sagt, kort Tid efter Indførelsen af denne Reform, fik Xylografien vel nok sammen med Kobberstikket, det ædleste af alle Haandværk, sit Dødsstød, idet en Haandværker i Tyskland, Litograf Meisenbach, gjorde en epokegørende Opfindelse, nemlig at fremstille et fotografisk Negativ efter en Original, der hverken havde Punkter eller Linjer.

Imellem den fotografiske Plade og Objektivet stillede han en gennemsigtig Plade, der var delt i smaa Kvadrater, det saakaldte Raster. Ved denne Opfindelse blev det muligt at fremstille Ætsninger for Hurtigpressen og Rotationspressen efter Fotografier direkte efter Naturen, uden Mellemkomst af nogen Tegner eller Maler . . . . .

Selvfølgelig kan en Tegning eller et Maleri eller hvilket som helst Kunstværk reproduceres paa samme Maade; Fremstillingen af saadanne Ætsninger er som al øvrigt Bogtryk under ét at benævne som Højtryk, og kaldes derfor Højætsning i Modsætning til Dybætsning. Kobbertryk, Radering osv. kaldes Dybtryk. Kobberstikket er en Plade, hvori alle sorte Linjer er stukne fordybet i Pladen. Naar den skal trykkes, indsværtes den med Farve; med tør sort Farve gnides Pladen ren og blank, belægges med et Ark ulimet Papir og yderligere nogle Ark, der føres under haardt Tryk mellem to Valser; Papiret tvinges derved ned i Fordybninger og Farven hæfter da paa Papiret; Arket fjærnes fra Pladen og er færdig.

Raderingen trykkes paa samme Maade, men den fremstilles af Kunstneren selv paa følgende Maade: En poleret Kobberplade ophedes og overstryges med en Blanding af Voks og Asfalt og sværtes over en osende Lampe; med forskellige Naale, tykke og tynde, ridser Kunstneren sit Billede omvendt paa Pladen. Billedet staar da i blankt Kobber paa sort Grund, den ætses derpaa (i ældre Tid med Syre), nu ætses Kobber og Messing med en Jærnclorid-Opløsning. Karakteristisk for saadanne Tryk, hvorpaa de let kendes, er at de sorte Linjer staar ophøjede paa Papiret.

En Højtryksætsning uden Hensyn til om det er et Autotypi (F. Hendriksens Linjement) eller en Stregætsning, skylder følgende Manipulationer sin Tilblivelse:

En Glasplade overhældes med Colodium (Skydebomuld, opløst i Æther og Alkohol), sænkes derpaa i en Opløsning af salpetersurt Sølv, lægges vaad i Kassetten. »Rasteret«, den linjerede Glasplade, hvis det er et Auto, der skal fremstilles (ellers naturligvis ikke), lægges foran denne i Sølvopløsningen dyppede Glasplade i omtrent 5 Milimeters Afstand, dette maa naturligvis ske i Mørke, hvorefter Kassetten sættes i det indstillede Fotografiapparat og eksponeres nu alt efter Lysets Styrke, dog ikke længere end til Pladens Tørring begynder. Det maa erindres, at i Reproduktions-Fotografien kan man kun anvende den gamle — saakaldte vaade Metode, der for mange Aar siden er banlyst i al øvrig Fotografi, da denne Metode i Modsætning til de tørre Plader fordrer en langt længere Ekspotionstid.

Negativet kan gøres tættere, mere sort, ved skiftevis at dyppe i en Opløsning af Sublimat, Kvæksølvilte og Kobbervitriolopløsning (svovlsurt Kobberilte).

En Zink-, Kobber- eller Messingplade overgydes med Fiskelim eller Æggehvide-Opløsning i Vand, der er tilsat kromsurt Kali; efter Tørring anbringes Pladen i en Kopiramme over Negativet og udsættes for Lyset; er der anvendt Æggehvide, maa Pladen efter Kopieringen valses ind med et tyndt Farvelag og udvaskes, hvorved de ikke belyste Steder vaskes bort. Tegningen staar da skarpt paa den blanke Metalplade; det tynde Farvelag er dog ikke stærkt nok sil at modstaa Syren, den støves derfor over med pulveriseret Asfalt eller andre Harpiksarter, der bringes til at smelte i Varmen.

Den lægges nu i Syren og ætses indtil den ønskede Dybde er opnaaet, der er da kun tilbage at fjerne Kanten, bestøde den og sætte den paa Fod; den er da færdig til Trykkerens Kunst, der er mindst lige saa stor som Kemigrafens, eller i det mindste lige saa nødvendig.

En Afvigelse fra ovennævnte Fremgangsmaade, især ved Autotypi, sker, hvis der til Kopieringen er anvendt Fiskelim, idet Pladen lægges i Vandet uden at være valset ind med Farve; i Vandet har man kommet noget blaat Anilin, der suges ind i Limen og farver denne blaa; derved erkendes Pladens Fejl og Mangler ved at Billedet staar kraftig blaa paa det blanke Metal.

Pladen ophedes til den blaa Farve er blevet kraftig brun (Indbrænding), den kan da modstaa Syren uden nogen anden Præparering.

Fotograferingen beror paa Lysets Evne til at gøre det farveløse Sølvsalt sort (salpetersurt Sølv, Helvedesten), opfundet af den franske Maler og Kemiker Daguerre.

Ætsningen beror paa Metallernes Evne til at forene sig med Syrens Ilt til et Salt, medens Syrens Brint uddrives.

Kopieringen paa de kromsure Saltes Evne til ved Belysning at garve animalske Stoffer, gøre disse uopløselige i Vand.

Nu har vi tilbage at omtale en gammel Metodes Fornyelse i den sidste Tid; den har endnu ikke holdt sit Indtog hos os, men der er al Udsigt til, at det ikke vil vare længe; den er en farlig Konkurrent til Højtryksmetoderne. Det er den saakaldte Dybtryksmetode, Rasterdybtryk.

Der er flere patenterede Fremgangsmaader, men de er alle sluttede sammen under et stort Syndikat.

Den fremherskende er Dr. Mertens, der er patenteret for Rotationstryk, altsaa Tryk paa endeløst Papir. Metoderne kan anvendes lige saa godt paa Hurtigpresse som paa Rotation.

Metoden bestaar i Korthed: at fremstille et Negativ paa en saakaldt Film, altsaa i Stedet for en Glasplade, en Celloloidplade, men dette Negativ skal være omvendt af et Negativ til Højætsning, idet Punktet eller Linjen skal blive staaende paa Højtryks-Pladen, medens den derimod paa en Dybtryksætsning ætses bort, altsaa tilsvarende Kobberstikpladen og Raderingen.

Det bevægelige Negativ spændes nu rundt om en blankpoleret Kobber-Cylinder, der er præpareret som en Højtryksplade, der da kopieres ved Omdrejning eller ved Belysning paa alle Sider; den ætses med Jærnklorid-Opløsning, en Forbindelse af Luftarten Klor og Jærn.

Den ætsede Kobber-Cylinder sættes i Maskinen. Under Cylinderen er anbragt en Farvekasse, hvori der vandrer en med Fløjl beklædt Trævalse, der fører den tynde Farve paa Kobber-Cylinderen, hvorover der er anbragt en Art Kniv eller Spartel, der skraber den overflødige Farve bort; Papiret trykkes ind i de fine, fordybede Rasterpunkter, vandrer færdig bort og gør Plads til det næste Tryk.

Ved denne Trykmetode er al Tilretning overflødig. Trefarvetryk kan fremstilles paa samme Maade.

Her sluttede Taleren for at fortsætte i næste Møde: Om Afslutning om Dybtryk — Galvanotypi og Stereotypi og dermed beslægtede Metoder.

Generalforsamlinger og Møder.

Horsens Lokalafdeling

afholdt den 24. November en ekstraordinær Generalforsamling. Anledningen var, at vor nye Forretningsfører, Viggo Christensen, paa denne Dag havde meldt sin Ankomst til Horsens. I Haab om, at en saadan Gæst maatte være et godt Trækplaster, havde Styrelsen sørget for et Lokale, der var stort nok til at rumme et Par Hundrede Mennesker; men ak, kun knap Halvdelen af Afdelingens Medlemmer havde ulejliget sig derhen, og efter at man forgæves havde ventet en god halv Time over den fastsatte Mødetid, aabnede Formanden, THEODOR JØRGENSEN, med en hjertelig Velkomsthilsen til Gæsten og beklagede den ringe Tilslutning.

VIGGO CHRISTENSEN holdt derefter et kvikt Foredrag paa en Times Tid. Han begyndte med at omtale den Situation, der var skabt ved Krigen og dens Virkning paa vort Fag, samt hvad der fra Ledelsens Side var foretaget for at bøde paa Krisens Omfang. Han talte dernæst udførligt om de kommende Tarifforhandlinger, og hvad der i den Henseende var gjort fra Ledelsens Side.

FORMANDEN takkede Viggo Christensen for Foredraget og gjorde nogle Bemærkninger vedrørende Tarifrevisionen, der besvaredes af Forretningsføreren.

Udover nogle Forespørgler angaaende Maskinsættertarifen og Hjælpearbejderne var der ingen Lyst til Diskussion, saa Generalforsamlingen sluttede temmelig hurtigt, og i al Skikkelighed tog man i Fællesskab en Kop Kaffe med Brød; dog tøede Forsamlingen efterhaanden op, saa der kunde sluttes med en Bolle Punsch et godt Stykke paa den anden Side Midnat. RICH.

Aalborg Lokalafdeling

afholdt Lørdag den 28. November ekstraordinær Generalforsamling. FORMANDEN valgtes til Dirigent; han gav en Beretning om det i Afdelingen forefaldne siden sidste Møde samt Beretning fra Bladrepræsentantmødet. — MARIUS ANDERSEN berettede om et Par Fællesstyrelsesmøders Resultater. — En kvindelig Sætter, der har lært og hele sin Tid arbejdet paa det blokerede Bech'ske Bogtrykkeri, søgte nu, da Bogtrykkeriet er gaaet over paa andre (tariferede) Hænder, om Optagelse i Forbundet. Generalforsamlingen nægtede ved skriftlig Afstemning enstemmigt at indstille hende til Optagelse i Forbundet. — Et Forslag fra Bestyrelsen om at dele Formands- og Kassererposten forkastedes. — Generalforsamlingen var særdeles godt besøgt, og mange af Medlemmerne deltog med Iver og Forstaaelse i Diskussionen om de foreliggende Sager. SEK.

Vejle Lokalafdeling

afholdt Generalforsamling Tirsdag den 1. Decbr. paa Hotel »Dania«. Den nyvalgte Forretningsfører for Provinserne, Hr. Viggo Christensen, var til Stede.

Formanden, J. P. SØRENSEN, aabnede Mødet og bød Velkommen, særlig til Hr. Christensen, der derefter fik Ordet, og i et klart og godt tilrettelagt Foredrag gav en Oversigt over Stillingen for Faget i den nuværende Situation samt omtalte Provinstarifen. — Foredraget hilstes med Haandklap.

J. P. SØRENSEN takkede Hr. Christensen for Foredraget og betonede under Forsamlingens Tilslutning, at Provinstypograferne sikkert havde fundet en værdig Afløser for Hvidtfeldt.

Derefter skred man til Valg af Bestyrelse for det kommende Aar. Til Formand genvalgtes J. P. SØRENSEN, og til Næstformand og Sekretær genvalgtes C. BAES og H. MADSEN. Til Revisorer genvalgtes A. ANDERSEN og P. FANGEL.

Efter Generalforsamlingen samledes man til fælles Kaffebord og tilbragte en Times Tid i gemytligt Samvær med vor nye Forretningsfører. — Generalforsamlingen var besøgt af ca. 32 Medlemmer. H. M.

Hillerød Lokalafdeling

afholdt ekstraordinær Generalforsamling paa Svendehjemmet Søndag den 6. December. — FORMANDEN aabnede Mødet, bød de mødte Velkommen og henvendte sin Velkomst direkte til et Par ny Medlemmer af Lokalafdelingen.

FORMANDEN valgtes til Dirigent.

Valg. Formanden, GEORG CHRISTENSEN, Næstformanden, JUHL, og Sekretæren, JULIUS CHRISTENSEN, genvalgtes. Revisorerne H. C. HANSEN, JOH. POVLSEN og Revisorsuppleanten H. OLSEN genvalgtes. Repræsentanter til De samvirkende Fagforbund: H. OLSEN og JUL. CHRISTENSEN. Til Fanebærer: SOFUS POULSEN, og Reservefanebærer: BALDERSEN.

Et Forslag om at flytte Lokale forkastedes med 6 St. mod 4.

Det vedtoges at afholde offentlig Maskerade efter Nytaar, og Bestyrelsen valgtes til at ordne det fornødne.

Under Eventuelt oplyste FORMANDEN bl. a., at Juleindsamlingen havde givet til Resultat: 75 Kr. 50 Øre.

Generalforsamlingen var besøgt af 14 Medlemmer. J. C.

Aarhus Lokalafdeling

afholdt ordinær Generalforsamling den 11. December. Dagsordenen, der indeholdt 12 Punkter, gik rask fra Haanden og uden Diskussion skønt der var flere ret vigtige Sager.

Til Dirigent valgtes N. MORTENSEN, og til Sekretær LUDV. CHRISTENSEN. — Forhandlingsbogen oplæstes og godkendtes.

Formanden, MARTH. PEDERSEN, gav forskellige Meddelelser om, hvad der var passeret siden sidste Generalforsamling og oplyste, at de Arbejdsløses Antal nu var dalet til 14. Der var udbetalt ca. 600 Kr. Ekstra-Understøttelse til de Arbejdsløse, og den frivillige Indsamling havde givet 885 Kr.

N. MORTENSEN refererede det afholdte Møde med Principalerne om Provinstarifen. Resultatet heraf blev jo en Tarifkommission, der tager fat her i Aarhus den 8. Januar.

Et meget spørgende Medlem vilde have at vide, om Tarifforhandlingerne var offentlige!!

FORMANDEN meddelte, at Juletræsfesten fandt Sted Nytaarsaften Kl. 6½ under de sædvanlige festlige Former og haabede paa stor Tilslutning.

Derefter vedtoges den sædvanlige Understøttelse af Ekstrakassen til de Rejsende, og det samme blev Tilfældet med Kassererens og Styrelsens Gratiale for 1915.

Da Gade-Jørgensen ikke ønskede Genvalg som Kasserer, valgtes P. BERGMANN ved skriftlig Afstemning med 27 Ja mod 22 Nej, 7 Stemmesedler var blanke.

Til Bestyrelsen genvalgtes S. STEGGER-SØRENSEN med 51 St. og valgtes O. CHRISTIANSEN med 28 St. og H. KIENE med 27 St., i Stedet for Fru N. Mortensen, der var bortrejst, og Ludv. Christensen, der ikke ønskede Genvalg. — Suppleant blev ALB. JENSEN med 24 St.

FORMANDEN takkede de afgaaende for deres Arbejde i Afdelingens Tjeneste.

Endelig behandledes en Sag om Optagelse af en Forbundter, der havde staaet 4 Aar i Lære og nu ønskede at blive Medlem. — FORMANDEN meddelte, at vedkommende Forbundter arbejdede hos Jørgen Wind, og at Styrelsen derfor var noget betænkelig ved at anbefale Sagen, da det var ret jævnlig, at denne Bogtrykker antog Lærlinge, som aldrig fik udlært. Styrelsen vilde dog for denne og sidste Gang anbefale Optagelsen, men det blev nødvendigt at advare Forældre mod at anbringe deres Børn i Lære hos Jørgen Wind. Generalforsamlingen sluttede sig hertil.

Det vedtoges at godkende Forretningsudvalgets Forslag om Valget af en Redaktør til »Typ.-Tid.«.

Under »Eventuelt« behandledes forskellige Smaasager. L.—L.

Bladsætterklubben

afholder **Medlemsmøde** *Søndag d. 20. Decbr. Kl. 2* i **»Danas Have«**, Nørrebrogade.

Dagsorden: 1. Formandens Beretning. 2. Eventuelt.

Efter Mødets Slutning (Kl. 3) paabegyndes et **Andespil**, der afsluttes med Fællesspisning (Andesteg, Smør og Ost) for det ved Spilllet indvundne Overskud + eventuelt Tilskud fra Klubben. — Til Andespil og Fællesspisning er besøgende Kolleger velkomne.

BESTYRELSEN.

Nær og Fjærn.

Københavns Afdeling. *Understøttelsen paa Stedet* for den kommende Uge udbetales *Onsdag den 23. ds. Kl. 1—3. Juleunderstøttelsen* udbetales *Tirsdag den 22. ds.* Paa Grund af de særlige Forhold i Aar henledes Opmærksomheden paa, at *kun de, der har indsendt Andragende og som modtager Brevkort fra Kontoret, kan faa Andel i Juleuddelingen.*

STYRELSEN.

Ny fælles Sygemeldinger og Kontrolsedler er fra 1. Decbr. indført for alle Sygekasser, der staar under Centralisationen. Da de ny Sedler ikke passer ind i vort System, havde vi ønsket os fritaget for at benytte dem, hvilket ogsaa var lovet os. Ikke desto mindre har »De samvirkende Sygekasser«s Forretningsudvalg bifaldet, at der til vore Læger er udsendt Meddelelse om, *at Benyttelsen af Sedlerne er obligatorisk*, og vore Læger benytter dem derfor, skøndt de overfor mig har erkendt deres Umulighed.

Indtil vi atter kan blive fri for den os paatvungne »Reform«, beder jeg vore Inkassatorer om *paa Kontrolsedlen i højre Hjørne forneden at skrive, naar den Syge har forladt Arbejdet, og om der er nogen Restance.*

LAUR. JENSEN.

Arbejdsløse Medlemmer med Børn kan faa gratis Billetter til Juletræsfesten den 31. December ved Henvendelse til Laur. Jensen.

Bladsætterne Opmærksomhed henledes paa Annoncen fra Klubben om Møde paa Søndag. Andespil og Fællesspisning. Besøgende Kolleger kan deltage og er velkomne.

Jubilæum. Lørdag den 19. December kan vor Kollega, Typograf O. SØRENSEN, fejre 25-Aarsdagen for sin Ansættelse i Wilhelm Hansens Trykkeri. S. har i den Række af Aar været en pligtopfyldende og samvittighedsfuld Arbejder og udført det ham paalagte Arbejde med Akkuratesse. S. er væsentlig Programsætter, og mange er de Koncert-Programmer, som er udgaaet fra hans Haand i den lange Aarrække.

Jubilæet paa »Næstved Tidende« Fredag den 4. December i Anledning af, at Typ. THORV. A. HERMANSEN havde arbejdet der i 25 Aar, forløb paa særdeles smuk Maade. Da Jubilaren om Morgenen indfandt sig i Sætteriet, blev han modtaget af det samlede Personale med Bogtrykkeren, Hr. VICTOR PETERSEN, i Spidsen, der holdt en smuk lille Tale og overrakte Jubilaren en større Pengegave i Guld; derefter overrakte en Deputation fra Trykkeripersonalet ham en Gave, bestaaende af et Skrivebordsgarniture og et Rygestel, som Udtryk for godt Kammeratskab gennem de mange Aar. Op paa Formiddagen blev der paa Bladets Bekostning serveret Chokolade, Kager og Cigarer; her takkede Jubilaren for udvist Opmærksomhed. — Fra Dansk Typograf-Forbunds Næstved-Afdeling overraktes Jubilaren et Barometer med Inskription.

Jubilaren, der iøvrigt fejrede Dagen i Hjemmet, modtog endvidere fra Venner og Bekendte saavel Hilsener som Gaver i Anledning af Højtidsdagen.

Juletræsfesten. Til Tombola og Lotteri har vi modtaget følgende Gaver: C. M.: 2 Børnebøger; N.: 1 Bog; Paritz Gottschalck: 2 Vinkelhager og 2 Pincetter; A/S F. L. Bie: 1 Aluminiums-Skilt, 1 Tabel-Vinkelhage, 3 Pincetter og 3 Aale; L. Levison jun.: En Del Æskepost; C. Christiansen & Co.: Et Dekorationsuhr; X: En Sølvlænke; Y: En Sølvbrosche; Z: En Halskæde med Medaillon og en Taske; A/S Zoologisk Have: 24 Billetter; Allers Etablissement: 4 Bøger; Cykleforretningen »Hamlet«: Forskelligt Cykletilbehør; 7 Typer hos C. Ferslew og Co.: 8 Kr. — Gaver af enhver Art modtages fremdeles med Tak.

Alle Børnebilletter er udsolgt. Af Voksne-Billetter er der endnu en lille Rest, saa det tilraades den dansende Ungdom at sikre sig Billet i Tide; der sælges ikke Billetter ved Indgangen.

Da næste Numer af Typ.-Tid. skal trykkes paa Tirsdag, bedes alt Stof, som ønskes i dette Numer, indsendt til Redaktionen senest **Lørdag**. *Foreningsmeddelelser til Ekspeditionen senest* **Søndag.**

Til **Juleuddelingen** har jeg endvidere modtaget:

H. Meyers Pers. 8.75, Thieles Pers. (7. B.) 13.75, Centraltr. (3. B.) 16.50, Schultz Trykkeripers. (8. B.) 14.35, Ekspresstr.s Pers. 18.50, P. Andr. Andersens Pers. 21.75, Weiss do. (3. B.) 6.00, Spuhr & Siebuhrs do. 17.00, Har. Jensens do. 6.55, Rigsdagstr.s do. (9. B.) 13.05, Wilhelm Hansens Sættere og Trykkere (5.—6. B.) 3.00, Nodestikker Broberg 1.00, Ferslews Pers. (St. Kongensg.) 22.00, Aftenbladet (6.—7. B.) 22.00, Provinsbladenes Stereotyperingsanst.s Pers. 26.00, do. (Firmaet) 10.00, Frbg. Bogtrykkeris Pers. 15.00, Ludvig Petersens do. 3.00, Appels do. 8.50, Fr. Bagges Trykkere og kvdl. Pers. 18.75, Triers Pers. 45.60, Dagbladet Københavns Pers. 45.00, Repsdorf 1.00, F. E. Bording (Princip. og Pers.) 110.00, do. (Ekstrabidrag) 44.00, Hertz Pers. 5.15, V. O. (Linnésgade) 25.00, »M.« 0.25, Gudmundsen & Co.s Pers. 10.20, S. L. Møllers Pers. (10. B.) 13.35, Kihls do. 7.50, Jensen & Rønagers do. 34.00, Nord. Bogtr.s do. 10.00, Citytrykkeriet 17.00, Grafisk Institut (Prp. og Pers.) 37.50, Martins Forlagstr.s do. 6.00, Weile & Sønners do. 8.00, Schultz Sættere (9. B.) 35.00, Hoffensbergs Pers. 115.75, Hr. Jerne 2.00, Roms Pers. 10.00, Thieles do. (8. B.) 17.25, Berl. Tid. (3. B.) 43.25, Centraltr. (4. B.) 18.50, Schultz Trykkeripers. (9. B.) 13.85, Blædel & Co.s Pers. 40.50, Valentin & Lunds do. (2. B.) 7.75, Ugens Nyheder 4.50, Rigsdagstr. (10 B.) 12.75, P. A. Nielsens Pers. 10.50, Novemberfesten à Conto 250.00; tilsammen 1266.60. Ialt med det tidligere indkomne Kr. 3572.90.

Bidrag modtages fremdeles.

København, d. 16. December 1914. LAUR. JENSEN.

Til **Juleuddelingen** har jeg endvidere modtaget:

Fredericia: Fru Red. Christensen 3,00, Redsekr. Jørgensen 2,00, Bogtr. Johs. Madsen 5,00, Forretningsf. W. Jacobsen 5,00, Redsekr. E. Jensen 1,00, Frk. Petersen 1,00, Typograferne 32,50, ialt 49,50; Grenaa: Fra samtlige Medlemmer 10,00, Red. Harsfelt 2,00, Red. Fortoft 2,00, Bogtr. Lønskov 2,00, Faktor Holm 1,00, ialt 17,00; Herning: Herning Folkeblads Typografer 14,00, Herning Avis' Typografer 16,50, Bogtr. Anton Larsen 2,00, Red. L. Bendixen 5,00, Red. F. S. Frandsen 2,00, Red. J. M. Therkildsen 2,00, Redsekr. P. Stavnstrup 1,00, Red. Chr. F. Larsen 1,00, ialt 43,50; Hillerød: Principaler, Kontorpersonaler og samtlige Medlemmer 75,50; Holbæk: Holbæk Amts Dagblad 10,00, Faktor Tjalve 2,00, Holbæk Amts Venstreblad 10,00, Red. Bigum 3,00, Redsekr. Bennike 1,50, Holbæk-Posten 10,00, Red. Hansen, 4.00, Forretningsfører Gravesen 2,00, Redsekr. Stenbæk 2,00, Journalist Møller 1,00, Faktor Jensen 2,00, Red. Ibsen 5,00, Forretningsfører Sørensen 1,00, Bogtr. S. M. Olsen 5,00, Faktor Sundahl 1,00, Lokalafdelingens Medlemmer 69,50, ialt 129,00; Holstebro Lokalafdeling 37,00; Nakskov Lokalafdeling: 100,00; Nykøbing F.: Loll.-Falster Stiftstidende 10,00, Stiftstidendes Personales private Kasse 10,00, Stiftstidendes Personale 22,00, Loll.-Falst. Folketidende 10.00, X 3,00, Redsekr. Stenbæk 1,00, Journalist Mørch 1,00, Folketidendes private Kasse 10,00, Folketidendes Personale 11,50, De loll.-falst. Venstreblade 10,00, Red. Johs. Fog Petersen 2,00, Redsekr. Monrad Hansen 2,00, Journalist Sabroe 1,00, Loll.-Falst. Venstreblades Personale 18,50, Loll.-Falst. Social-Demokrat 5,00, Centraltrykkeriet 10,00, A/S Centraltrykkeriets Personale 26,75, Henrik Nielsen 3,00, ialt 156,75; Nykøbing M.: Andelsselsk. Morsø Folkeblad 10.00, Forretningsf. J. Poulsen 2,00, Journalist P. Nisgaard 1,00, Red. Bårris 1,00, Red. Kampmann 2,00, Red. Haurum 2,00, 12 Medlemmer 24,00, ialt 42,00; Odder: M. Andersen 2,00, Th. Eriksen 2,00, A. Grønning 2,00, H. P. Hansen 2,00, A. Jensen 2,00, J. Jensen 2,00, E. Rasmussen 2,00, Karen Hansen 1,00, Bogtrykker Kjeldsen 5,00, Ekstrakassen 5,00, ialt 25,00; Ribe Lokalafdeling: 6,00; Ringkøbing: Ekstrakassen 22,00, Medlemmerne 19,50, Fru K. Rasmussen 2,00, Red. Chr. Nielsen 5,00, Redsekr. Digman 1,00, Journalist Paulsen 1,00, Faktor Jepsen, 3,00, Ringk. Amts Dagblad 5,00, Ringk. Amts Avis 2,00, ialt 60,50; Rud-

købing: 8 Medlemmer 12,50; Rønne: Personalerne paa Bornh. Avis, Social-Demokraten og Bh. Tidende 91,50, Bh. Avis 10,00, Bh. Soc. Dem. 10.00, Bornholms Tidende 10,00, Redaktør Hauge 5,00, Bogtrykker Kieffer 2,00, Faktor Petersen 2,00, ialt 130,50; Silkeborg: Medlemmerne 63,00, Redaktører og Journalister 25,00, Bogtrykker Johansen & Jørgensen 3,00, Lokalkassen 10,00, ialt 101,00; Skanderborg Lokalafdel. 20.00; Skive: Afdelingens Medlemmer 26.00, Fabrikant, Bogtrykker Mar. Jensen 5.00, Redaktør Carl Hansen 4.00, Forretningsfører J. P. Christensen 2.00, Faktor Carl Larsen 2.00, Bogtrykker Laur. Pedersen 2.00, Bogtrykker B. Hansen 2.00, ialt 43.00; Slagelse: Lokalkassen og samtlige Medlemmer 150.00; Stubbekøbing: Lokalafdelingen 4.00, Red. Føns 2.00, ialt 6.00; Svendborg Lokalafdeling 100.00; Thisted: Afdelingen 25.00, Red. Aaberg 2.00, Faktor Behr 1.00. Faktor Ludvigsen 1.00, ialt 29.00; Vejle: Vejle Amts Avis: Redaktør Schweitzer 5.00, Faktor Wieder 2.00, Personalet (10 Mand) 19.00, Vejle Amts Folkeblad 10.00, Personalet (13 Mand) 26.00, Vejle Socialdemokrat 5 00, Redaktør C. Jacobsen 5.00, Personalet (4 Mand) 8.00, Papirgrosserer Hindborg 3.00, Personalet (4 Mand) 8.00, Bogtrykker Chr. Udbye 3.00, Personalet (4 Mand) 8.00, Bogtrykker Chr. Høyer 3.00, Hans Høyer 2.00, J. P. Sørensen 2.00, ialt 109.00; tilsammen 1442.75. Ialt med det tidligere indkomne Kr. 1594.75.

København, den 16. December 1914. VIGGO CHRISTENSEN.

DANSK TYPOGRAF-FORBUND
BOGTRYKFAGETS ARBEJDSLØSHEDSKASSE
GL. KONGEVEJ 1 C[1].

Kontorerne er aabne for Ind- og Udbetalinger fra 1—3 samt Fredag og Lørdag Aften fra **5—6½.** Telefon **4331.**

Anvisningskontoret: Telefon 4331, før Kl. 9 Form. og efter 6 Aften gennem *Amager 1227y.* Telegramadr.: Typforbundet, Kbhvn.

Biblioteket er aabent hver Mandag og Torsdag fra 7½—8½. Gratis Bogudlaan.

Foreningsmeddelelser.

Ny Medlemmer.

København: Trykker Axel Alexander Oppermann, udl. 27/11 14 hos Bianco Luno (arb. s. St.). Paal. Asta Ingeborg Andersen, udl. 1/12 14 i Fyrtaarnets Bogtr. (arb. s. St.). Paal. Merry Torp, udl. 6/12 14 hos Søeborgs Eftf. (arb. s. St.). Hjælpearb. Carl Mikkelsen (Matzens Clichéfabrik). Trykkerlærl. Erhardt Trudt-Hansen (Knudtzon). Trykkerlærl. Axel Jul. Winther (Laur. Laursen). 1501 E. H. V. Olsens Hustru Amalie Jensine Margrethe.

Hjørring, Sætter Niels Chr. Petersen, udl. 1/12 14 i Th. Jørgensens Bogtrykkeri. Nykøbing F., Sætter Aage Petersen, udl. 8/12 14 i Loll-Falst. Folketidende.

Indvendinger mod Optagelsen maa ske inden 14 Dage fra Dato til vedk. Lokalafdel.

Tiltraadte.

København: Norsk Nr. 4382 Paal. Bertha Bøhn fra Udl. (arbl.). 290 Axel Vilh. Christensen fra Øliemøllernes Fagforening (arbl.). 1736 Viggo D. Christensen fra Aarhus (arbl.). 549 Valdemar Hansen fra Nykøbing F. (arbl.). 1429 Frantz Persson fra Udl. (arbl.).

Aalborg, 3681 P. M. Weye (A. L.), 3641 V. G. Vejlstrup (arbl.) og 6817 L. G. Wagner (arbl.). Aarhus, 3634 Thorvald Wegener (arbl,). Horsens, 4394 M. Kirkegaard (Schur & Co.) og 6766 N. C. Rasmussen (arbl.). Kolding, 2882 J. Chr. Weiss (arbl.). Køge, 3818 Peder J. Pedersen (Faxe). Randers, 6051 Jørgen P. Rostgaard (Ethelborg). Slagelse, 3751 Oluf Sørensen (arbl.) og 4403 Carl Johs. Jensen (Sorø Amtstid.).

Fratraadte.

København: 1387 Chr. Brendstrup til Nakskov i Pl. 4403 Carl Johs. Jensen til Slagelse i Pl. 3634 Thorvald Wegener til Aarhus (arbl.).

Aarhus, 1736 Viggo Christensen paa Rejse. Esbjerg, 6933 Wolmer Mattson paa Rejse. Helsingør, 6417 Gerhardt Sørensen til Hillerød i Pl. Hjørring, 3936 Vilh. P. Christiansen til Randers (Militær). Nykøbing F., 549 Valdemar Hansen til Kbhvn.

Typografernes Sangforening.

Sidste Øvelsesaften i Aar med højtidelig Afslutning, ved hvilken **alle Sangernes** Nærværelse er nødvendig. (1 T)

Typografernes Enkekasse.

For at undgaa Udslettelse, bedes Restanter snarest henvende sig til Kassereren, P. Nordlunde, Elmegade 20[2]. Kontortid hver Onsdag og Søndag Middag Kl. 12—1½.

(189) STYRELSEN.

Administrationsfonden i Ny typ. Forening.

Den 4. Januar 1915 vil der i Henhold til Lovene blive udbetalt 125 Kr. til trængende Medlemmer af Administrationsfonden. Begæringer tilstilles Undertegnede senest Lørdag den 19. December. P. HANSEN, Nansensgade 45[2].

ANNONCER

Et godt mindre Bogtrykkeri i Provinsen er billigt til Salg — eventuelt til Leje eller Forpagtning. Billet mrkt, »198« bedes indlagt paa Ekspeditionskont.

En Lærling,
der har staaet 3 Aar i Lære i et Akcidenstrykkeri, og som uden egen Skyld er bleven ledig, ønsker en lignende Plads til 1. Januar, helst i en Provinsby. Billet mrkt »196« modtager Ekspeditionskontoret.

Carl Erichsen,
Fagforretning for Bog- & Stentrykkerier samt Bogbinderier.
Telefon 2526. Løvstræde 6.
Lager af *Farve. Maskiner, Skrifter, Utensilier* og *Valsemasse.*
Etabl. af større og mindre Bogtrykkerier.
Kulante Betingelser. (10)

Brugte Maskiner.
Digeltrykpresser og **Hurtigpresser,** brugte, i god Stand, reparerede paa mit Værksted, sælges meget billigt under fuld Garanti. Stort Lager haves i Reglen.
(7) **Adolph Wulff.**

Kolleger! Se ud i min nye **Ekviperingsforretning, Bagergade 25.** Lager af *Herre-, Dame- og Børneklæder samt Fodtøj;* billige Priser. Specialitet: **Maskintøj og Typografkitler** efter Maal.
(193) H. P. RASMUSSEN.

Husk A. E.s Rabat.
Største Besparelse.
For Foreningens Medlemmer er at benytte **A. E.s Rabatkort.** Kortene udleveres gratis paa Foreningens Kontor.
Se Listerne. Nye Leverandører. (17)

WILLIAM SIMMELKIÆR
SUNDHOLMSVEJ 67 (5)
SKRIFTSTØBERI GALVANOPLASTIK
ANNONCECLICHÉER XYLOGRAFI

Tandlæge Edv. Møller,
Købmagergade 30, 2.
udfører enhver Tandbehandling til smaa Priser. Samvittighedsfuldt Arbejde. Bedøvelse hele Dagen. Konsultationstid 10—3½, 6—7 Efterm. og 10½—12 Søndag. Telefon 8181.
(114)

F. L. BIE A/S Ny Østergade 9, København
— Telefon 8062. —
Samtlige Maskiner og Artikler for **Bogtrykkerier, Bogbinderier, Litho-Etablissementer, Klichéfabriker** og beslægtede Brancher.
Kulante Betingelser.
Stadigt stort Lager. (12

PARITZ GOTTSCHALCK
KONGENS NYTORV 8 o o TELEFON 3378
Nye og brugte Maskiner haves paa Lager.
Stort Lager af alle Utensilier. (15)

J. G. A. Eickhoff, Københ. V.

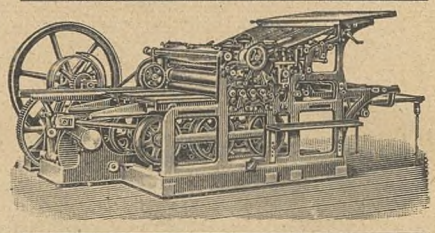

Fabrikation af Maskiner og Apparater for de grafiske Fag og Bogbinderi.
— Dansk Arbejde. —

Tandlæge Dyrlund-Smith,
St. Kongensgade 39, St.
Konsult.: 10—4 og 6—7, Sønd. 10—11.
Sygekassens Priskurant.
Telefon Central 6125. (6)

Ønsker De at sikre Deres Hustru og Børn en Sum, hvis De dør ung, eller Dem selv en Nødskilling til Støtte paa de gamle Dage, sker dette bedst ved at henvende Dem til **Arbejdernes Livsforsikring,** der i sin Afdeling med Lægeundersøgelse, som betales af Selskabet, er det billigste danske Folkeforsikrings-Selskab med ugentlige Præmier.

Konfirmationsforsikringer tegnes paa særlig fordelagtige Vilkaar, saaledes at den ugentlige Præmie **bortfalder** ved Forsørgerens Død **uden** Afkortning i Summen til Konfirmationen.

Alle Forsikringer er genforsikrede i Statsanstalten for Livsforsikring.

Ugentlige Præmier **fra 10 Øre.**

Forlang Oplysninger hos

ANTON JENSEN,
(79) Thingvalla Allé 28, S.

Forhen forlangte man »Tuborg« og »Hof« og Kellneren sa'e: Ja, saa gærne. Nu si'er en Svend af det rigtige Stof: Kellner, maa jeg faa en »STJERNE«!

Redaktør: JUL. SCHRØDER, Kong Oscarsgade 9,[2] Kbhvn. Str. Ekspeditør: VIGGO CHRISTENSEN, Gl. Kongevej 1 C, 1. S. Kbhvn. B.
Abonnement gennem Postkontorerne: 1 Kr. pr. Kv. Annoncer: 15 Øre pr. Petitlinje. 26 Gange og derover Rabat.
Trykt hos F. E. BORDING (V. PETERSEN) København.

TYPOGRAF-TIDENDE

ORGAN FOR DE TYPOGRAFISKE ARBEJDERES INTERESSER

NUMER 51 — KØBENHAVN DEN 23. DECEMBER 1914 — XLI AARGANG

DANSK TYPOGRAF-FORBUND

Da Ugen regnes fra Lørdag til Fredag, er der **52 Kontingentuger** i 1914, og den 52. Uge slutter med Kontingentudbetalingen Juleaftensdag. Skønt den derpaa følgende Lønningsdag bliver Torsdag den 31. December, vil det Kontingent, der indbetales for den Uge (26. Decbr.—1. Januar) være at bogføre for 1. Uge i 1915.

København, den 21. Decbr. 1914. FORRETNINGSUDVALGET.

Da næste Numer af Typ.-Tid. skal trykkes paa Tirsdag, bedes alt Stof, som ønskes i dette Numer, indsendt til Redaktionen senest **Lørdag**. *Foreningsmeddelelser til Ekspeditionen senest* **Søndag**.

Det internationale Sekretariat i Aaret 1913.

Det internationale Sekretariat, der begyndte i Aaret 1893 i Bern og siden 1909 har haft Sæde i Stuttgart, var i Aaret 1913 tilsluttet af 18 Organisationer. Fra 1. Januar 1914 har endvidere det nederlandske Typografforbund sluttet sig hertil, saaledes at Typografernes internationale Sammenslutning i Øjeblikket omfatter 19 Landes Typograf-Forbund. Sekretariatskommissionen bestod i 1913 af August Herzog, Wilhelm Kayser, Gottlob Klein, Karl Knie og August Schønleitner; som Formand for Kommissionen fungerede Karl Knie. Til Behandling af de løbende Sager har Kommissionen holdt 10 Møder. Revisionskommissionen bestod af Kollegerne Konrad Arndt, Karl Gläser og Christian Kurz.

Forvaltningskassen androg den 31. Decbr. 1912 1746.06 Mk. og ved Slutningen af Aaret 1913 2473.17 Mk. Det paa de tilsluttede Organisationer lignede Bidrag beløb sig i Aaret 1913 til 8 Pf. pr. Medlem det samme som Aaret forud.

Foruden Protokollen fra den 4de internationale Bogtrykkerkongres i det tyske og franske Sprog er udsendt talrige Cirkulærer. Aarsberetningen for 1912 kunde først udsendes i Begyndelsen af dette Aar, og der er altsaa i Aar udsendt 2 Aarsberetninger. Den for 1912 er omtalt i Typ.-Tid. Nr. 9—10.

Sekretær Stautner besøgte i Aarets Løb den internationale Fagkongres i Zürich, den østrigske Forbundsdag i Krakau og den italienske Forbundsdag i Bologna. Paa Grund af Sygdom maatte han sende Afbud til det tyske Forbunds Generalforsamling i Danzig.

Af særlige Begivenheder kan nævnes, at de hollandske Kolleger efter deres sejrrige Lønkamp afholdt et Delegetmøde, hvorpaa vedtoges Tilslutning til det internationale Sekretariat. Derimod har Forholdet til Bogarbejderorganisationerne i Storbritanien ikke ændret sig trods alle Bestræbelser fra fransk og tysk Side. De engelske Typografer stiller sig til Stadighed kølig overfor international Fagsolidaritet. De skønne Ord og Talemaader fra deres Delegerede paa Stuttgarter-Kongressen har endnu ikke omsat sig i Handling.

Medlemsantallet i de tilsluttede Organisationer grupperer sig som følger:

	Medlemsantal 31/12 1913	Procentvis Til- (+) eller Afgang (÷)
1. Tysk Bogtrykkerforbund	68,915	+ 2,44
2. Østrigsk Bogtrykkerforbund	16.252	+ 0,39
3. Fransk Bogarbejderforbund	13,960	+ 5,92
4. Italiensk Bogarbejderforbund	12,790	—
5. Ungarske Bogtrykkeres Understøttelsesforening	7,377	+ 1,22
6. Alm. Nederlandsk Typografforbund	4,431	—
7. Svensk Typografforbund	4,394	+ 10,71
8. Schweizisk Typografforbund	3,919	+ 4,87
9. Belgisk Bogtrykkerforbund	3,373	—
10. Dansk Typografforbund	3,288	+ 6,03
11. Norsk Centralforening for Bogtrykkere	2,798	+ 0,68
12. Finsk Typografforbund	1,080	÷ 10,59
13. Typografforb. i Romansk Schweiz	885	÷ 0,11
14. Kroatisk Bogtrykkerforening	491	+ 10,34
15. Rumænsk Bogtrykkerforening »Gutenberg«	447	—
16. Serbisk Typografforening	394	÷ 3,90
17. Bulgarsk Typografforbund	372	—
18. Typografforeningen for Bosnien og Herzegowina	214	÷ 7,76
19. Luxemburg Bogtrykkerforening	150	+ 7,14
Tilsammen	128,920	

I Sammenligning med Slutningen af Aaret 1912 var der en Tilbagegang af 163, hvilke fordeler sig paa Finland, Bosnien og Serbien. Fra det italienske, rumænske, belgiske og bulgarske Forbund mangler de nye Tal, hvorfor der er benyttet Tallene fra 1. Januar 1913. For det hollandske Typografforbund savnes ogsaa Muligheden for Sammenligning. Den virkelige Tilvækst i de øvige Forbund andrager 3280 Medlemmer eller 2,31 pCt.

Formueforholdene i de enkelte Forbund ses i følgende Sammenstilling. For at faa en ensartet Sammenligning er Summerne omsat i Francs. Formuerne var ved Slutningen af 1913:

1. Tysk Bogtrykkerforbund	13,322,640.00
2. Østrigsk Bogtrykkerforbund	2,442,246.02
3. Ungarske Bogtrykkeres Understøttelsesforening	1,542,153.82
4. Schweizisk Typografforbund	1,197,929.60
5. Dansk Typografforbund	967,579.20
6. Svensk Typografforbund	464.666.45
7. Norsk Centralforening for Bogtrykkere	382,386.24
8. Fransk Bogarbejderforbund	196,524,58
9. Typografforbundet i Romansk Schweiz	144,116.76
10. Alm. Nederlandsk Typografforbund	131,785.33
11. Kroatisk Bogtrykkerforening	123.008.09
12. Typografforeningen for Bosnien og Herzegowina	34,476.90
13. Luxemburgsk Bogtrykkerforening	28,972.01
14. Serbisk Typografforening	15,691.99
15. Bulgarsk Typografforbund	10,413.15
Tilsammen	21,004,590.14

Fra Rumænsk Forening »Gutenberg«, fra Italiensk Bogarbejderforbund, fra Finsk Typografforbund og fra Belgisk Bogtrykkerforbund foreligger ingen Opgivelser om Formuen. Den samlede Sum andrager 15 Forbund med 127,480 Medlemmer den 31. Decbr. 1913. Det svenske Typografforbund, der siden den uheldige Storstrejke i 1909 ikke har opgivet sin Formue, møder nu igen med Formueopgivelse og indtræ-

der som Nr. 6 i Rækken. Det serbiske og det bulgarske Forbund blev paa Grund af den ved Krigen skabte Forvirring, der i disse Lande undertrykker Organisationslivet, trængt ned til de sidste Pladser.

Med Hensyn til Formuens Højde pr. Medlem stiller Forholdet sig saaledes:

1. Schweizisk Typografforbund	305.66
2. Dansk Typografforbund	251.25
3, Kroatisk Bogtrykkerforening	250.53
4. Ungarske Bogtrykkeres Understøttelsesforening	209.05
5. Tysk Bogtrykkerforbund	193.32
6. Luxemburgsk Bogtrykkerforening	193.15
7. Typografforbundet i Romansk Schweiz	162.84
8. Typografforeningen for Bosnien og Herzegowina	161,11
9. Østrigsk Bogtrykkerforbund	150.27
10. Norsk Centralforening for Bogtrykkere	136.66
11. Svensk Typografforbund	105.75
12. Serbisk Typografforening	39.82
13. Alm. Nederlandsk Typografforbund	29.74
14. Bulgarsk Typografforbund	27.99
15. Fransk Bogarbejderforbund	14.08

I Sammenligning med Aaret forud er sket nogle Forskydninger. Det tyske Forbund blev af det ungarske trængt tilbage fra den 5te til den 6te Plads, det østrigske Forbund gik fra 6te til 9de Plads og Dansk Typografforbund, som i 1912 var Nr. 1, maa i 1913 nøjes med 2den Plads.

Regnskabet over Indtægt og Udgift ses i nedenstaaende Tabel:

	Samlede Indtægt Frcs.	Samlede Udgift Frcs.
1. Tysk Bogtrykkerforbund	5,366,310.00	4,308,701.25
2. Østrigsk Bogtrykkerforbund	1,623,164.63	1,877,754.53
3. Fransk Bogarbejderforbund	386,035.86	390,010.09
4. Italiensk Bogarbejderforbund	98,775.27	89,803.55
5. Ungarske Bogtrykkeres Understøttelsesforening	755,724.34	728,719.98
6. Alm. Nederlandsk Typografforb.	170,549.67	151,716.56
7. Svensk Typografforbund	143,934.49	191,231.25
8 Schweizisk Typografforbund	495,757.79	343,098.00
9. Belgisk Bogtrykkerforbund	—	—
10. Dansk Typografforbund	408,779.49	270,043.57
11. Norsk Centralforening for Bogtrykkere	246,206.24	243,620.58
12. Finsk Typografforbund	26,716.67	29,644.18
13. Typografforb. i Romansk Schweiz	68,692.97	43,016.75
14. Kroatisk Bogtrykkerforening	61.986.56	61,746.26
15. Rumænsk Bogtrykkerforen. »Gutenberg«	—	—
16. Serbisk Typografforbund	21,966.40	24,838.90
17. Bulgarsk Typografforbund	5,342.30	5,334.15
18. Typografforeningen for Bosnien og Herzegowina	6,742.15	4,564.92
19. Luxemburgsk Bogtrykkerforening	6,335.22	3,469.71
Tilsammen	9,893,019.96	8,767,314.23

Den samlede Indtægt overstiger Udgiften med 1,125,705.73 Francs.

Generalforsamlinger og Møder.

Slagelse Lokalafdeling

afholdt den 12. December ekstra Generalforsamling i »Folkets Hus«. Dirigent: CHR. NIELSEN. — Protokollen oplæstes og godkendtes.

Ang. Juleuddelingen vedtoges, at der af Privatkassens Midler tilskydes den frivillige Indsamling et Beløb, saa Summen kommer op paa 150 Kr.

Ligeledes vedtog man at yde 25 Kr. til Forplejningsstationen og 10 Kr. til Børnebespisningen.

Til Formand genvalgtes A. V. JENSEN, til Næstformand nyvalgtes JOHS. JAKOBSEN, til Bestyrelsesmedlemmer genvalgtes HELDAGER og nyvalgtes MARIUS JENSEN og CARL JAKOBSEN. Revisorerne genvalgtes. Til Kontrahenter genvalgtes H. A. HANSEN og nyvalgtes ALVART, HELDAGER blev Suppleant. — Fanebæreren og Reservefanebæreren genvalgtes.

Under Eventuelt drøftedes en Sag om Forhøjelse af Privatkassens Kontingent. Det vedtoges at opsætte det som et Punkt paa Dagsordenen førstkommende Generalforsamling. O. A.

Krigens Djævel fejrer Orgier . . .

I Sv. »Typ.-Tid.« skriver vor Kollega L. CHR. NIELSEN, Svendborg, følgende Digt:

Krig mod Aands- og Stammefrænder — saadan lyder Nuets Saga —
hidser Folk fra Sydens Lande
imod Brødrene i Norden,
Vest og Øst — fra hele Jorden
lyder Kampskrig over Vande.
Krigens Rædsler, Folkets Jammer, gaar som Tordendrøn mod Nord —
Og Kulturens Stemme knap nok høres fra en blodstænkt Jord . . .

Krigen raser nu derude i Evropas mange Lande . . .
Hvor er Kærlighed mod Næsten?
Hvor er Ædelmod og Storsind?
— Fejet væk af Krigens Stormvind!
Mord velsignes nu af Præsten . . .
Tordnen ruller fra Kanoner, talende kun Magtens Sprog —
Retten har man skudt til Side, til en fjærn og ukendt Krog . . .

Med gigantisk Magt og Vælde slaas der nu med »pansret Næve« . . .
Over Magt! Kanoner, Staalet,
røgfrit Krudt og Dynamiten,
hersker Verdens Parasiten . . .
Vor Kultur kun tjener Baalet!
Krigs-Dæmoner fylder Verden med et Skrig og med et Skraal —
Pas kun paa, om ej det hele ender med sit eget Baal . . .

Folket føres nu »i Ilden« (hvor det pynter Massemordet):
Slaver, Gother, Frankrigs Sønner,
hvert et Folk nu maa forbløde,
rige Jord nu lægges øde —
under Vægten Folket stønner.
Magten knuger, Magten tynger — Folket tvinges ned i Knæ,
Blodet flyder over Verden — selv en Rovfugl søger Læ.

»Krigsbegejstring« skabt for Penge, som i Folkets Kasse tages, —
skydes mellem Folkestammer;
Hadet blusser, Krigen raser,
Krigens Værk i alle Faser,
Folket ene sidst det rammer.
Vold mod Kvinder, Børn og gamle, det er Krigstrompetens Sang,
som en Tyfon over Verden raser Krigens vilde Gang . . .

Sluk Lanterner, sluk nu Fyret, sluk Kulturens alle Fakler,
sluk nu alle Haabets Gnister,
kvæl hver god og ædel Tanke,
Haabets Guldkorn Du ej sanke,
Glem hvad stort og godt Du mister —
Krigens Djævel fejrer Orgier i sin hadske Helligdom.
Tiden stunder imod Kaos — synker atter stolte Rom?

Men bag Krigens vilde Hærværk Fremtids Morgensol dog skimtes, —
som vil bringe Verdensfreden,
som vil vaagne Folk af Dvalen,
tænde Lys i Højtidssalen,
gøre Jorden til et Eden. —
Det er Socialismens store, alt besejrende Idé . . .
Vi det haaber, vi det ønsker, vi det tror vi faar at sé!

Margrethebo, Svendborg. L. CHR. NIELSEN.

Nær og Fjærn.

Arbejdsløshedsunderstøttelse for den kommende Uge udbetales Onsdag den 30. Decbr.

Til Efterligning. Vi meddelte for nogen Tid siden, at Principalen i »Det grafiske Institut« Hr. NIELSEN-KOLDING havde holdt et smukt Svendegilde for 2 Svende ved at give en flot Middag i Hareskov-Pavillonen. Nu kan vi atter fremføre et nyt smukt Træk af samme Principal, idet der Ugen før Jul i hver Konvolut med den sædvanlige Ugeløn var indlagt en særskilt Konvolut med et Kort med Ønsket om en glædelig Jul og samtidig 10 Kr. til alle de gifte Arbejderes Hustruer. — Det var vist ingen Skade til, om en Del af vore Arbejdsgivere tænkte en Del over, om ikke en lignende Adfærd vilde frembringe en bedre Forstaaelse mellem Arbejdsgivere og Arbejdere. X.

Breve og Kort henligger paa Forbundskontoret til Typograf Hammer, Typograf Adolf Händel og Typograf Th. Brockmann.

Typograf Trygve Kristiansen fra Kristiania bedes opgive sin Adresse til Forbundskontoret, hvor der opbevares en ham tilhørende Vinterfrakke, som er afsendt fra Kristiania.

Juletræsfesten. Af Gaver har vi endvidere modtaget: Hertz Skotøjsfabrik (ved Fru Karen Hjorth): 1 Par Damestøvler; Barbér Malmquist, Slotsgade 4: 12 Hefter Barbérbilletter; De forenede Bryggerier: 10 Kr.; Carlsberg Bryggerier: 20 Kr.; Københavns Haandklædeforsyning (H. Hirsch): 5 Kr.; Brinckmann & Richter: 10 Udklipningskort. — Gaver modtages fremdeles med Tak.

Kasseeftersyn.

Vi foretog Dags Dato et uanmeldt Kasseeftersyn hos Kassereren for den københavnske Afdeling, Hr. Laur. Jensen, og samtidig hos Hovedkassereren for Dansk Typograf-Forbund og Bogtrykfagets Arbejdsløshedskasse, Hr. Viggo Christensen. — Hr. Laur. Jensens Beholdning var Kr. 69,659.40, som fordeler sig saaledes:

Obligationer og Aktier	Kr. 10,762.00
Sparekassen	- 57,045.90
Kassebilag	- 495.74
Kontant Beholdning	- 1,355.76
Ialt	Kr. 69,659.40

og hos Hr. Viggo Christensen var Beholdningen Kr. 717,927.92, som fordeltes paa følgende Maade:

Sparekassen:		
Arbejdsløshedsk.	Kr. 245,260.09	
De øvrige Kasser	- 327,036.04	
		Kr. 572,296.13
Obligationer		- 41,000.00
Prioriteter		- 103,500.00
Depositum (D. F. D. S.) og Aktier		- 1,000.00
Kassebilag		- 50.00
Kontant Beholdning		- 81.79
		Ialt Kr. 717,927.92

Samtidig foretoges Kasseeftersyn i »Typografernes Stiftelser«, hvori fandtes en Beholdning af Kr. 20,916.19, der fordeler sig saaledes:

Obligationer	Kr. 13,100.00
Sparekassen	- 7,414.45
Kassebilag	- 171.06
Kontant Beholdning	- 230.68
Ialt	Kr. 20,916.19

Alt var i Overensstemmelse med Bøgerne; Sparekassebøgerne og Obligationerne eftersete.

København, den 16. December 1914.

ANTON ANDERSEN. CARL J. CHRISTOFFERSEN.
ALB. MICHELSEN. CHR. ØSTERGAARD.

Styrelsesmøder.

DEN KØBENHAVNSKE AFDELING.

Lørdag den 31. Oktober 1914.

Protokollen oplæstes og godkendtes. — Bogbindernes Fagforening anmoder i en Skrivelse om at faa det projekterede Møde afholdt 17. November. Godkendtes. — Fra De samv. Sygekasser var modtaget forskellige Meddelelser, Blanketter osv. Til Efterretning. — I Anledning af Beregningen af et Specialarbejde forelaa en Meddelelse om Gennemsnitsfortjenesten. Til Efterretning. — Fra Bibliotekaren var sendt en specificeret Fortegnelse over de for det sidst bevilgede Tilskud indkøbte Bøger. Han andrager om et nyt Tilskud paa 50 Kr. til Indbinding og Nyanskaffelser. Bevilges. — Beretning gaves fra det sidste Møde i Tarif-Nævnet. Det var vedtaget i Fællesskab at udsende Forlægnings- og Overarbejdstabeller. — Et Firma havde nægtet at betale Godtgørelse for 3 Skriftarter i et Værk. Sagen gaar til Fællesmødet. — Et herv. Bladfirma havde nægtet at betale sit Trykkerpersonale en Del Over- og Helligdagsarbejde. Gaar ligeledes til Fællesmødet. — Hos samme Firma havde der været Mægling ang. en Del Betalingsspørgsmaal saavel i Trykkeri som i Maskinsætteri. Mæglingen havde givet det Resultat, at der udbetales de paagældende Arbejdere forskellige nærmere angivne Beløb. — Nogle Sager ang. Forlægning af Arbejdstiden behandledes. — Forskellige Spørgsmaal vedrørende Stereotypørtarifen drøftedes. Stereotypørklubbens Formand var til Stede og deltog i Diskussionen. — Typografernes Syge-Hjælpekasse havde indsendt et Andragende om at erholde den sædvanlige Bevilling paa 200 Kr. til Afholdelse af Juletræsfesten. Gaar til Generalforsamlingen med Styrelsens Anbefaling. — Fra Forretningsudvalget var givet Bemyndigelse til at optage de i et herv. Skriftstøberi arbejdende Skriftstøbere i Foreningen. Møde med de paagældende Arbejdere vilde blive afholdt førstk. Tirsdag. — En herv. Stereotypianstalt havde ikke kunnet betale Arbejdsløn sidste Fredag, hvorfor de to der beskæftigede Sættere havde standset Arbejdet. Firmaet havde en tidligere Gældspost for udbetalt Arbejdsløn, men da det havde lovet snarest at betale Gælden, vedtoges det at se Tiden an. — I Anledning af en Klage over Overarbejde i et herv. Sætteri, samtidig med at der foretoges Afskedigelser, var der rettet Henvendelse til det paagældende Personale. — Mellem to Kolleger var opstaaet Strid. Den ene sigtede den anden for ukollegial Optræden. De Paagældende indkaldes til et Styrelsesmøde. — Da det havde vist sig, at en Bestemmelse i Fundatsen for Kammerherre Berlings Legat hindrede den paa sidste Møde vedtagne Indstilling, vedtoges det at sende ny Indstilling til Forretningsudvalget. — Et Personale havde protesteret mod Styrelsens Afgørelse af et Understøttelsesspørgsmaal. Styrelsen maa fastholde sin tidligere Beslutning. — En Sygesag og et Spørgsmaal vedr. Begravelseskassen behandledes. — 2 Inkassatorer havde vist sig uredelige i deres Forhold til Foreningen. Formanden fik den fornødne Bemyndigelse. — Nogle Laanesager behandledes. — Det vedtoges at nedsætte et Udvalg ang. Ekstrahjælp til de Arbejdsløse. Hertil valgtes: Frk. Crone, Laur. Jensen og Jul. Schrøder.

Tirsdag den 24. November 1914.

Protokollen oplæstes og godkendtes. — Der gaves forskellige Meddelelser: I en Skrivelse fra Sct. Jacobs Gæstehjem meddeltes, at Priserne paa Logi og Middagsmad var forhøjet. Lager- og Pakhusarb.s Fagforening af 1890 giver i et Cirkulære en Fremstilling af en samme Forening overgaaet Dom samt dennes Forhistorie. Beretning gaves om Forhandlingerne med et herv. Skriftstøberi og den med samme Firma afsluttede Overenskomst. Godkendtes. — Typografernes Syge-Hjælpekasse fremsender Aarsregnskab samt Regnskab for sidste Juletræsfest. — I Anledning af et Trykkeriarbejderforhold hos et herv. Firma var fra K. B. modtaget en Svarskrivelse, der betegnede det paaklagede Forhold som »ubetydeligt«. Der klages i Gentagelsestilfælde til Fabriksfilsynet. — Et Forslag ang. Anton Jensens Lønforhøjelse drøftedes. Et Flertal anbefaler Forslaget, medens et Mindretal tager Afstand dertra. Sagen gaar til Generalforsamlingen. — Et Stereotypørforhold i en herv. Klichéfabrik undersøges nærmere. — Et Optagelsesspørgsmaal drøftedes. Nærmere Oplysninger indhentes. — Formanden gav en Redegørelse for den nye Lov om fortsat Hjælp til Arbejdsløse og meddelte, at der fra Understøttelsesforeningen var indsendt Andragende til Myndighederne om Ret til at yde Huslejehjælp ogsaa til Medlemmer med Understøttelse. Det af Styrelsen nedsatte Udvalg havde endvidere drøftet Spørgsmaalet om Brændselshjælp samt Støtte til saadanne Medlemmer, som faldt udenfor Loven. Der stilles Forslag deaang. til Generalforsamlingen. — Nogle Understøttelsesspørgsmaal, Laanesager og hvilende Ret behandledes.

Til **Juleuddelingen** har jeg endvidere modtaget:

Soc.-Dem.s Pers. (5. B.) 100.00, Hohlenbergs Bogtr. 9.25, Knudtzons Pers. (3. B.) 13.00, Carl Andersen 5.00, Justesens Pers. 6.00, Maylands Pers. 27.40, Truelsens Pers. 36.50, C. C. Petersen (Prp. og Pers.) 31.25, Henr. Erbs Pers. 6.00, L. Laursens Pers. 8.50, Hafnia (Prp. og Pers.) 24.00, Dansk Papirvarefabriks Pers. 8.00, Schultz' Sætteripers. (10. B.) 35.00, Aage Hansen (Prp. og Pers.) 29.00, Missionstr.s Pers. 40.30, J. C. 2.00, L. Ihrichs Pers. 25.45, Bogtr. Emil Kristensen 5.00, do. Pers. 6.50, Holg. Meyer (Prp. og Pers.) 20.75, Politikens Pers. (2. B.) 100.00, J. A. Jørgensen (Prp. og Pers.) 5.00, Søborgs Eftf.s Pers. 34.00, Hertz' Pers. 12.80, Nielsen & Lydiches Trykkeripers. 57.25, Fjeldsøes Pers. ÷ 1 54.25, Fjeldsøes Bogtr. 2.00, Græbe (Prp. og Pers.) 74.35, Rasm. & Rugh (Prp. og Pers.) 10.00, Gyldendals Sætteripers. (4. B.) 90.45, Nationalbankens Pers. 23.00, Rosenbergs Pers. 5.00, Nielsen & Lydiches Sætteripers. ÷ 3 181.35, O. C. Olsens Pers. 175.00, Qvist' Pers. (1. B.) 22.00, I. Cohens Pers. 52.50, C. Th. Thomsens Pers. (2. B.) 18.00, Gyldendals Trykkeripers. 56.00, Fyrtaarnets Bogtr.s Pers. 14.00, Nationaltr.s Pers. 14.50, J. Jørgensen & Co.s Pers. (3. B.) 26.05, Bogtr. Jantzen 10.00, Fr. Bagge (Sættere, Sætter-Faktor og Tr.-Faktor) 33.50, Kr. Dagbl.s Pers. 88.00, Roms Pers. (2. B.) 3.00, Frelsens Hærs Pers. 10.75, Elektra 1.00, Aller (8.—9. B.) Sætteriet 4.50, Trykkeriet 7.25, Galvano 1.50, Trykkeriarb. 3.00, de kvindel. 0.60, ialt 16.85, Thieles Pers. (9. B.) 13.50, Christtreus Pers. 52.20, Langkjær (3. B.) 6.50, Berl. Tid.s Pers. (4. B.) 34.00, Nat.-Tid. (Klubben Royal) 280.00, Centraltr. (5. B.) 11.75, Schultz' Trykkeripers. (10.—11. B.) 29.45, Har. Jensens Pers. (2. B.) 12.20, Aftenbladet (8.—9. B.) 22.00, Rørvig 5.00, Chr. Christensen 1.00, Henningsens Pers. 8.50, Egm. H. Petersens Pers. 84.00, Axelholms samlede Pers. 45.00, Fru Magda Grøndahl (indk. ved Bortlodning af 1 Maleri mellem Nat.-Tid.s Pers.) 25.00, Novemberfesten à Conto 160.00, Grosserer Axelholm 10.00, Forretningsbestyrer Th. Mortensen 5.00; tilsammen 2434.65. Ialt med det tidligere indkomne Kr. **6007.55.**

København, d. 20. December 1914. LAUR. JENSEN.

Til **Juleuddelingen** har jeg endvidere modtaget:

Aalborg Lokalafdeling 258.00; Brønderslev: 6 Medl. 21.00; Hjørring Lokalafd. 61.00; Hobro: Medlemmerne 21.00, Red. Christensen (Hobro Dagblad) 2.00, ×× 1.00, ialt 24.00; Kallundborg: Lokalafdelingens Medlemmer ved Faget 20.00, udenfor Faget 8.00, ialt 28.00; Kolding: 54 Medlemmer 181,40, Red. Konrad Jørgensen 10.00, Kolding Folkeblad 5.00, Kolding Avis 8.00, Venstrebladet 5.00, Bogtr. V. Schæffer 3,00, Faktor H. O. Christiansen 3.00, Bestyrer C. A. Holm 2.00, Red. Knud Hansen 2.00, Redsekr. A. P. Thomsen 2.00, Bogholder L. Fuglsang 3.00, ialt 224.40; Korsør: 5 Medlemmer 30.00; Køge: Lokalafdel. 34.50, Redaktør Søren Svarre 10.00, Red. Axelsen 5.00, Red. E. Svarre 1.00, Redsekr. Christensen 1.00, Journalist Nygård 1.00, Bogholder Christiansen 1.00, Journalist Bølling 1.00, Faktor Frantsen 1.00, Redsekr. Møller 1.00, Frk. G. Nielsen 1.00, ialt 57.50; Lyngby Lokalafdeling 11.00; Middelfart Lokalafdel. 49.50; Nakskov: 2 Bidrag 20.00, tidligere er indsendt 100.00, Pengene er indkommet paa følgende Maade: Soc.-Dem. (8 Medl.) 40.00, Red. A. E. Hansen 2.00, Vestl. Avis (6 Medl.) 17.00, Red. Erichsen 10.00, Nakskov Tidende (5 Medl.) 27.00, Red. Hangner 5.00, Faktor Nielsen 3.00, Boghandler Allerup 5.00, Bogtr. L. Larsen 2.00, 2 Medl. 9.00, ialt 120.00; Næstved: Næstved Tidende 10.00, Redaktør Olsen 5.00, Red. Nøhr 2.00, Bogholder Larsen 5.00, Næstved Avis 5.00, Red. Vejlø 2.00, Sydsjællands Venstreblad 5.00, Red. Tybjerg 3.00, Jour-

nalist Arboe Rasmussen 2.00, Johan Magnussen 2.00, Forretningsfører Bremer 2.00, Bogholder Jensen 1.00, Sydsjællands Socialdemokrat 5.00, Kontorpersonalet 8.00, Afdelingens Medl. 131.75, ialt 188.75; Odense: Medlemmerne 442.70, Andelsbogtrykkeriet 15.00, Trykkeribestyrer Anthon Petersen 5.00, Arbejderpartiets Bogtrykkeri 10.00, Fyns Tidende 15.00, Trykkeribestyrer Th. Wennerwald 5.00, Odense Avis 10.00, Faktor Alfred Tiedje 2.00, Fyns Stiftsbogtrykkeri 10.00, Faktor C. Fich 5.00, Aktieselskabet Hagen & Sivertsen 5.00, Odense lit. Anstalt 5.00, A. Saksø 5.00, Bogtrykker Carl Güth 2.00, Fyns Venstreblad 10.00, K. E. Petersens Bogtrykkeri 2.00, Bogtrykker Søndergaard 4.00, ialt 552.70; Randers: 47 Medlemmer 92.00, Redaktør Elmenhoff 10.00, Faktor Chr. Petersen 2.00, Red. Th. Andreasen 2.00, Faktor N. Chr. Nielsen 2.00, Bogtrykker V. Rye 7.00, Bogtrykker N. K. Nielsen 5.00, Randers Bogtrykkeri 2.00, Bogtr. Petersen, Allingaabro 5.00, ialt 127.00; Ringsted: 20 Medl. i Ringsted og Sorø 44.00, Venstres Folkeblad 10.00, Ringsted Folketidende 5.00, Sorø Folketidende 2.00, Folketidendes Red. 3.00, Venstres Folkebl. Red. 4.00, Faktor Kristiansen 4.00, Faktor Christensen 2.00, Boghdlr. Flensborg 2.00, Bogtrykker Krogh og Nielsen 5.00, Red. Martin 3.00, Red. Timmermann 2.00, ialt 86.00; Roskilde: Avisens Personale 13,00, Dagbladets Personale 14.50, Tidendes Personale 18.00, Roskilde Avis 5.00, Roskilde Dagblad 5.00, Rosk. Tidende 5.00, L. Berthelsen 5.00, G. Olsen 1.00, × 1.00, ialt 67.50; Varde Lokalafdeling 28.00; Viborg: Typografer og Principaler 35,50; tilsammen Kr. 1869.85. Ialt med det tidligere indkomne Kr. **3464.60**.

København, den 21. December 1914. VIGGO CHRISTENSEN.

For al den mod mig paa min Jubilæumsdag udviste Opmærksomhed beder jeg Kollegerne modtage min hjærteligste og dybtfølte Tak.

Aarhus, i December 1914. A. ERLANDSEN.

DANSK TYPOGRAF-FORBUND
BOGTRYKFAGETS ARBEJDSLØSHEDSKASSE
GL. KONGEVEJ 1 C¹.

Kontorerne er aabne for Ind- og Udbetalinger fra 1—3 samt Fredag og Lørdag Aften fra **5—6½**. Telefon **4331**.

Anvisningskontoret: Telefon 4331, før Kl. 9 Form. og efter 6 Aften gennem *Amager 1227y*. Telegramadr.: Typforbundet, Kbhvn.

Biblioteket er aabent hver Mandag og Torsdag fra 7½—8½. Gratis Bogudlaan.

Foreningsmeddelelser.

Ny Medlemmer.

København: Sætter Aage G. D. Jensen, udl. 18/12 14 hos Axelholm (arb. St.), overg. fra Lærlingeafdel. Sætter Hjalmar Th. Frølich, udl. 18/12 14 i Bogtrykkeriet Hafnia (arb. s. St.), overg. fra Lærlingeafd. Stereotypør Hans Chr. Kristensen, udl. 15/12 14 hos Blædel & Co. (arb. s. St.). Medlem Nr. 2800 J. Marthinsens Hustru Ellen.

Indvendinger mod Optagelsen maa ske inden 14 Dage fra Dato til vedk. Lokalafdel.

Tiltraadte.

København: 3638 William O. C. Andersen fra Aalborg (Militær). 1194 Søren P. Jensen fra Næstved (Geisler). 2299 Oda Thomsen fra Frederikssund (arbl.).

Aarhus, 6933 Wolmer Mattsson (arbl.) og 3912 Jens Marius Jensen (arbl.). Hjørring, 3773 Aage Dalgaard (Venstrebladet). Middelfart, 6606 L. A. Nielsen (arbl.) og 3969 A. J. P. Lind (arbl.). Nakskov, 1387 Chr. Brendstrup (Vestloll. Avis). Odense, 3912 Jens Marius Jensen (Odense Avis). Randers, 4407 L. H. Axen (arbl.).

Fratraadte.

Aarhus, 6606 Lars Alfred Nielsen til Middelfart (arbl.), 3890 Aage J. G. Jensen til Viborg i Pl. og 3825 Edvard Jensen til Skanderborg (arbl.). Nakskov, 2882 Joh. Chr. Weiss til Kolding (arbl.). Nykøbing F., 3745 Carius Steen Rasmussen til Odense (arbl.). Odense, 3912 Marius Jensen til Aarhus (arbl.) og 3969 A. J. Peder Lind til Middelfart (arbl.). Randers, 3916 Hans Ludv. Jensen til Assens (arbl.). Silkeborg, 6817 L. G. Wagner til Aalborg (arbl.) og 3773 Aage Dalgaard til Hjørring i Pl.

Død.

København, 729 Frantz Oscar Olsson.

ANNONCER

En ung Sætter

søges til et mindre blandet Provinstrykkeri. Afholdsmand foretrækkes. Ugeløn 25 Kr. Billet mrkt. »200« modtager Ekspeditionskontoret.

LINO. Faktor i større By, vellønnet, ønsker at bytte med en Linotypesætter i København. Nærmere ved Henvendelse til LAUR. JENSEN, Anvisningskont.

En flink yngre Trykker,

kendt med Provinsforhold og helst Afholdsmand, kan paa Grund af Militærtjeneste i Løbet af Januar faa Plads i et mindre Trykkeri. Hurtigpresse og Diegeltryk. Elektrisk Kraft. Akcidenspaalægning kræves. Ugeløn 27 Kr. Billet mrkt. »199« modtager Ekspeditionskontoret.

PARITZ GOTTSCHALCK

KONGENS NYTORV 8 o o TELEFON 3378

Nye og brugte Maskiner haves paa Lager.

Stort Lager af alle Utensilier. (15)

C. Langsteds Skotøjsforretning,

Tagensvej 3.

Stort Lager af Hertz' Fodtøj. (75)

Tysk Undervisning.

C. L. Skjoldbo, aut. Translatør, *Vølundsgade 29,¹.)* (18)

Husk A. E.s Rabat.

Største Besparelse.

For Foreningens Medlemmer er at benytte **A. E.s Rabatkort.** Kortene udleveres gratis paa Foreningens Kontor.

Se Listerne. Nye Leverandører. (17)

Tandlæge Dyrlund-Smith,

St. Kongensgade 39, St.

Konsult.: 10—4 og 6—7, Sønd. 10—11.

Sygekassens Priskurant.

Telefon Central 6125. (6)

Hotel „Union“, Viktoriagade 2 & 4, Hj. af Vesterbrogade *(bedste Spisested i København)* anbefaler ny monterede elegante Værelser à Kr. 1.25. Telefon 4092. (9)

F. L. BIE A/S

Ny Østergade 9, København

— Telefon 8062. —

Samtlige Maskiner og Artikler for **Bogtrykkerier, Bogbinderier, Litho-Etablissementer, Klichéfabriker** og beslægtede Brancher.

Kulante Betingelser.

Stadigt stort Lager. (12)

Sadolins Farver

Dansk Fabrik for Trykfarver.

A/S. Sadolin & Holmblad & Co.s Eftf.

HOLMBLADSGADE 52, KØBENHAVN S.

Telefon Amager 555. (15)

Kolleger! Se ud i min nye **Ekviperingsforretning, Bagergade 25**. Lager af *Herre-, Dame- og Børneklæder samt Fodtøj*; billige Priser. Specialitet: **Maskintøj og Typografkitler** efter Maal.

(193) H. P. RASMUSSEN.

Tandlæge Edv. Møller,

Købmagergade 30, 2.

udfører enhver Tandbehandling til smaa Priser. Samvittighedsfuldt Arbejde. Bedøvelse hele Dagen. Konsultationstid 10—3½, 6—7 Efterm. og 10½—12 Søndag. Telefon 8181. (114)

Livsforsikring med eller uden Udbetaling i levende Live, *Konfirmationsforsikring* osv. tegnes bedst og billigst i **Arbejdernes Livsforsikring.** *Restancefrist under Arbejdsløshed.* Ugenlig Opkrævning sammen med Forenings-Kontingentet. *Brand- og Tyveri-Forsikring*, samt *alle Arter af Forsikring* billigt i 1. Klasses danske Selskaber. Forlang Oplysning hos ANTON JENSEN, Thingvalla Allé 28, S. (38)

GENZSCH & HEYSE

Schriftgiesserei

Etablirt 1833

FILIALE IN MÜNCHEN HAMBURG.

Römische Cursiv, Original unseres Hauses.

Redaktør: JUL. SCHRØDER, Kong Oscarsgade 9, Kbhvn. Str. Ekspeditør: VIGGO CHRISTENSEN, Gl. Kongevej 1 C, 1. S. Kbhvn. B.

Abonnement gennem Postkontorerne: 1 Kr. pr. Kv. Annoncer: 15 Øre pr. Petitlinje. 26 Gange og derover Rabat.

Trykt hos F. E. BOPDING (V. PETERSEN) København.

TYPOGRAF-TIDENDE

ORGAN FOR DE TYPOGRAFISKE ARBEJDERES INTERESSER

NUMER 52 KØBENHAVN DEN 30. DECEMBER 1914 XLI AARGANG

DANSK TYPOGRAF-FORBUND

De ny Love for Forbundet træder i Kraft fra 1. Januar 1915. De udsendes i Ugens Løb til Afdelingerne.

I Ugens Løb udsendes endvidere Skema til Aarsberetning for 1914 og til Medlemsfortegnelse pr. 1. Januar 1915.

Da der ikke er indløbet nogen Indsigelse mod den af Forbundsstyrelsen foreslaaede Fremgangsmaade ved Nyvalg af Redaktør af »Typograf-Tidende«, vil Valget i Overensstemmelse med Kundgørelse i »Typ.-Tid.« Nr. 43 foregaa ved almindelig skriftlig Afstemning efter forudgaaende Indstilling fra Afdelingerne.

I Henhold hertil opfordres de Afdelinger, der vil bringe Kolleger i Forslag til Redaktørposten, om at indsende Forslagene til Forretningsudvalget **senest 31. Januar 1915.**

København, den 28. Decbr. 1914. FORRETNINGSUDVALGET.

Bogtrykfagets Arbejdsløshedskasse.

De ny Love for Arbejdsløshedskassen træder i Kraft den 1. Januar 1915 med Undtagelse af § 5, andet Stykke, § 8, sidste Stykke, og § 10, fjerde Stykke første Punktum, hvilke Bestemmelser træder i Kraft 1. April 1915. Lovene udsendes til Afdelingerne i Løbet af Ugen.

København, den 28. Decbr. 1914. HOVEDBESTYRELSEN.

Det internationale Sekretariat i Aaret 1913.

II.

En interessant Oversigt leveres over de forskellige Understøttelser, som Forbundene har udbetalt. I 15 Forbund er efter et gennemsnitligt Medlemsantal af 127,058 medgaaet til Arbejdsløshedsunderstøttelse Frcs. 2,451,830.91; til Sygeunderstøttelse (14 Forbund med 118,862 Medl. 2,286,317.41), Rejseunderstøttelse (15 Forbund med 162,909 Medlemmer 476,366.65), Forsikringsbeløb (13 Forbund med 121,704 Medl. 226,872.18) og Afrejsepenge (11 Forbund med 118,294 Medl. 80,744.10 Frcs.).

Af andre Begivenheder omtaler Beretningen de forskellige Kongresser, som blev afholdt i Løbet af 1913. Endelig anføres en Del andre Anliggender, som f. Eks. Ændringer af Gensidighedskontrakter, Forandringer af Understøttelsesindretninger i det tyske og ungarske Forbund samt Overenskomst med Holland etc.

I *Spanien* havde Typograferne faaet tilsendt en stor Mængde Materiel fra Sekretariatet til Reformation af deres Organisation; men man hørte i 1913 ikke noget, om de var villige til at tiltræde Sekretariatet.

Typograferne i *Saloniki* sendte Sekretariatet i Marts Maaned 1913 en Del interessante Meddelelser om Begivenhederne indenfor Bogtrykfaget i denne By. Men de var desværre meget sørgelige. Næsten alle bulgarsk talende Medlemmer var af den bulgarske Regering blevet indkaldt i Hæren, medens Jøderne maatte kæmpe paa tyrkisk Side. De sejrende Grækere undertrykte den faglige Organisation. De græske Kolleger er endnu ikke blevet overbevist om Kamporganisationernes Nødvendighed, men slutter sig sammen i »Organisationer«, som næsten altid har Principaler til Ledere. Bestyrelsen for nævnte Typograforganisation beklager, at denne endnu ikke kan slutte sig til Det intern. Bogtrykkersekretariat og forsikrer, at de derværende organiserede Kolleger interesserer sig levende for alt, som passerer i de øvrige Lande i Evropa, med hvem de ikke vil tabe Føling.

Af en fra Bestyrelsen for Foreningen »Bogtrykkernes Broderskab« i Athen undertegnet Skrivelse, som indløb til Sekretariatet i Juli 1913, ses, at ogsaa vore Kolleger i Grækenland bestræber sig for at blive organiseret. Nævnte Forening har allerede eksisteret siden 1900 og understøtter sine Medlemmer under Sygdom og Arbejdsløshed, og det skyldes dens Anstrængelser, at der er sket en betydelig Nedsættelse i den overordentlig lange Arbejdstid.

En i Januar 1913 modtaget Begæring om Tilslutning fra det tyske grafiske Forbund i Sao Paulo (Brasilien) har beskæftiget Sekretariatskommissionen i flere Møder. Det blev først fastslaaet, at efter den Holdning, som den internationale Bogtrykkerkongres i Stuttgart med Hensyn til Spørgsmaalet om Tilslutning af langt borteliggende Organisationer, kunde man ikke give dette Forbund noget imødekommende Svar, og dette saa meget mere, fordi kun en Del af Typograferne i Brasilien er organiseret, og denne Del ved given Lejlighed let kunde optræde i Modsætning til sine anderledes tænkende Kolleger. Ved Modtagelsen af denne Underretning om Tingenes Tilstand besluttede Sekretariatskommissionen at spørge de tysktalende Lande i Evropa om de ikke var villig til at træde i Gensidighed med det tysk-grafiske Forbund i Brasilien.

Kun en enkelt Centralbestyrelse udtalte sig uden Forbehold for Afslutning af en Gensidighedskontrakt med det tyske Forbund i Sao Paulo.

Et Forlangende fra Det bulgarske Typografforbund om, at der undtagelsesvis for dets arbejdsløse Medlemmer gennem Sekretariatet skulde ydes Hjælp, blev under Henvisning til principielle Vanskeligheder betegnet som umulig.

Et særskilt Afsnit i Beretningen indtager Lønbevægelserne, og den største Plads blandt disse indtager den østrigske Tarifkamp. Alle Enkeltheder om denne omfangsrige og heftige Tarifbevægelse er sagkyndig og objektivt behandlet.

Sekretariatet tilføjer om denne Lønbevægelse til Slut følgende: »Af de her nævnte Kendsgerninger fremgaar Nødvendigheden af et uopholdelig Arbejde for at fuldkommengøre vore faglige Organisationer. Men vi maa ikke alene have et stort Antal disciplinerede Kolleger i vore Rækker, men ogsaa kunne disponere over betydelige Summer for en eventuel Kamp«.

Om 7 andre Forbunds Tarifbevægelse i 1913 faar man ogsaa Meddelelse gennem Beretningen.

I *Bryssel* begyndte en Generalstrejke i Bogtrykfaget i April Maaned, som endte med et gunstigt Resultat. Den ny 5-aarige

Tarif for Bryssel traadte efter lange Underhandlinger i Kraft den 1. Januar i Aar.

I *Kroatien* kom man efter en tre Ugers Underhandling til Enighed om en ny Tarif, som skal vare i fem Aar.

Københavnerne fik istandbragt en ny Tarif. Ogsaa her gik det som i Kroatien uden nogen Lønkamp; men Underhandlingerne trak længe ud. Tarifen varer i syv Aar.

Omstændelig og vanskelig var Tarifrevisionen i *Bosnien*, som førte til, at Myndighederne lukkede Foreningen i syv Uger, skønt Tarifen først bagefter blev revideret.

I *Serbien* begyndte man en Tarifrevision i Oktober 1913. Om denne er nøje berettet. Den førte til en Strejke, som begyndte den 3. Decbr. Resultatet var en Forlængelse af den bestaaende Tarif.

I *Luxemburg* kom uden Kamp en Overenskomst paa fire Aar i Stand.

Til Slut omtales *Holland*, hvor en 3-aarig Tarif kom i Stand.

En Henstilling.

Hr. Redaktør! Jeg vilde gerne have Lov til i »Typ.-Tid.« at fremsætte et Forslag til Overvejelse af vort ærede Forretningsudvalg.

Jeg kom forleden Dag til at tænke paa, hvad der kunde gøres for de mange ældre Kolleger, som i denne Tid er eller bliver indkaldt til Sikringsstyrken. Der bliver jo efterhaanden indkaldt temmelig gamle Aargange, og desværre er Enden paa Indkaldelserne vel ikke naaet endnu? Den Understøttelse, der for de giftes Vedkommende ydes af de kommunale Hjælpekasser til Hustruen, er jo i langt de fleste Tilfælde saa ringe, at det selv med den største Økonomi er umuligt for en Hustru og eventuelle Børn at leve deraf, og i Særdeleshed i denne Tid, hvor alle Fornødenheder er steget med adskillige Procent.

Under disse Forhold finder jeg, det vilde være paa sin Plads, om der af vort Forbund kunde udredes en mindre ugentlig Understøttelse til dem, der bliver ramt af Indkaldelse. Og det vilde være en stor Lettelse og Trøst for Manden at vide, at hans Familie bliver saaledes understøttet, at den værste Nød er udelukket. Da i August Panikken var paa sit Højdepunkt, blev der jo inden for vort Fag truffet den Ordning, at der kunde ydes Understøttelse til de Kolleger, der paa Grund af Situationen kom paa mindre Arbejde og indskrænket Fortjeneste. Alle var vel glade for, at man paa den Maade søgte at bøde paa den mindre Løn, og jeg henstiller derfor til rette Vedkommende at tage ovenstaaende under velvillig Overvejelse. Det vilde sikkert glæde mange. Thi de indkaldte, der i et Par Maaneder slet intet tjener, er sikkert daarligere stillet økonomisk med den af det offentlige ydede Understøttelse, end mange af de Kolleger, der dog tjente ca. halv Ugeløn.

Esbjerg, den 26. Decbr. 1914. J. P. Henriksen.

Krediten og Arbejderklassen.

Om dette Emne skriver Karl Renner i »Der Kampf« bl. a. følgende:

Arbejderbevægelsen kender hidtil egentlig kun to Former af rent økonomiske Organisationsforeninger. Fagforeningen har sit Udgangspunkt paa Værkstedet og Arbejdsmarkedet, berører altsaa Produktionen. Konsumtionsforeningen organiserer Arbejderen paa Varemarkedet og berører altsaa Varecirkulationen. Den ene Organisation er rettet mod Produktionskapitalen, den anden mod Handelskapitalen. Men mod den tredje Kapitalform, som giver sig mere og mere Udslag, Laanekapitalen, retter endnu ingen proletarisk Modorganisation sig. Dog har Socialismen tidligere sysselsat sig meget med denne Kapitalform, og flere store socialistiske Utopister har grundet deres Socialisme just paa Kritiken af Laanekapitalen og, som Proudhon, set Løsningen i en ny Kreditororganisation.

Den videnskabelige Socialisme er vokset fra disse Utopier. I Bevidstheden om, at Massernes Udsugning beror paa hele det moderne Samfunds Klassestruktur har den opmanet Proletariatet til politisk Klassekamp mod Bourgeoisiet. Samtidig har den gennem teoretisk Forskning afsløret Merværdiens Hemmeligheder og lært Proletariatet at kende alle Kampmidler, de rent økonomiske saa vel som de politiske.

Det er derfor en videnskabelig Efterladenhed, hvis nogen Gren af den industrielle Arbejderbevægelse lægger Hovedvægten eller blot Vægten paa den faglige Kamp mod Produktionskapitalen. Saaledes er den franske Syndikalisme som med kun Produktionen for Øje i Fagforeningerne ser Arbejderbevægelsens hele Omfang og den eneste Form for det vordende Samfund. Paa den ene Side ser de britiske Kooperatører i Konsumtionsforeningernes fredelige Arbejde en Borgen for Frihedens tusindaarige Rige. De mener gennem stigende kooperativ Virksomhed først at kunne faa Handelskapitalen af Vejen, dernæst at overgaa til egen Produktion og saaledes fra Cirkulationens Side ophæve Kapitalismen. Kampen mod Laanekapital og Banker var før Tumlepladsen for diverse smaaborgerlig Socialisme, som troede sig ved en klogt udtænkt Kreditorganisation at kunne formidle tilstrækkelig Kapital til de i Produktionsforeninger organiserede Arbejdere.

Paa tysk Grund har Ferdinand Lassalle beredt disse økonomiske Utopier en for tidlig Grav gennem sin Kamp med Schultze-Delitzsch. Men samtidig har han nok kastet Barnet ud med Badevandet og erstattet Selvhjælpens Ideologi med Statshjælpens. Politiken lagde i Aartierne saa stærkt Beslag paa Arbejderklassens Fantasi, at Fagforeninger og kooperative Organisationer først lidt efter lidt kunde skaffe sig Rum som ligeberettigede Grene af Arbejderbevægelsen. Derimod blev Organisationen af Krediten gennem Proletariatet upaaagtet, og først i den aller seneste Tid vender Arbejderklassens Opmærksomhed sig mod denne Kapitalform.

At det er sket saa sent beror vel paa, at Krediten ikke har samme Betydning for Arbejderklassen under den første Periode i dens Emancipation som en Værksteds- og Livsfornødenhedsbutik. Men Arbejdernes og Arbejderklassens Skæbne beror dog i høj Grad paa Kreditens kapitalistiske Organisation.

Den enkelte Arbejder giver og tager Kredit paa forskellig Vis. Arbejderen, som skal bygge et helt Menneskeliv paa sin Ugeløn, maa hver Uge afsætte Reserver for at kunne sikre de Pengesummer, som behøves pr. Maaned, Halvaar, Aar eller en længere Periode. Dette kaldes i den borgerlige Verden at »spare«. I den ældre Literatur har der staaet en heftig Strid om denne Sparsommelighed. Eugen Richter saa deri Vejen for hver enkelt Arbejder til at blive Kapitalist, og Arbejderne sparede selvfølgelig ikke paa berettiget Haan derimod. Det er jo netop Arbejderens Lod, at disse under store Forsagelser Uge for Uge samlede Reserver skal forbruges maanedsvis, aarevis osv. Spare i kapitalistisk Forstand, d. v. s. akkumulere, kan Arbejderen ikke. Men husholde skal han jo under alle Forhold med sine Midler, og deri ligger et Stykke af hans økonomiske Modstandskraft.

Imidlertid er Arbejderklassen for længe siden kommet over den individuelle Reservedannelse. Reserverne samles i mange Tilfælde kollektivt, obligatorisk eller frivilligt. Eksempler er Afgifter til Syge-, Ulykkes- og Alderdomsforsikring, til Strejke- og Arbejdsløshedskasser m. m. Her ser vi Arbejderklassens kollektive Sammenslutning. Men ved Siden deraf flytter fremdeles en stor Del af de reserverede Pengemidler til Kapitalens Opsamlingssteder. Arbejderfamiljerne anbringer sine smaa Besparelser af forskellig Slags i borgerlige Spareinstituter. De optræder dermed som Kreditgivere, ja, i Følge borgerlig Terminologi rent ud sagt som smaa Kapitalister! De faa tjener som Bevismateriel for Kapitalens paastaaede Demokratisering. For dem betyder imidlertid Anbringelsen af disse fattige Ører ingenlunde nogen Kapitalbesiddelse. Forrentningen spiller ingen afgørende Rolle — afgørende er i Stedet for Pengenes sikre Forvaring. Beløbet er ikke andet end et Komsumtionsforraad, som er lagt til Side for senere Forbrug. Men i den borgerlige Anvenders Hænder bliver disse Sparemidler visselig noget andet, nemlig rentabel Kapital. (Forts.)

Næstved Afdeling

afholdt Generalforsamling den 21. Decbr. Under Formandens Forfald paa Grund af Sygdom, aabnede Næstformanden Th. Sørensen Mødet, og J. P. Christensen valgtes til Dirigent.

Til Formand genvalgtes Emanuel Petersen. Til Bestyrelsen genvalgtes Th. Sørensen, P. M. Christensen og Chr. Jensen Petersen og nyvalgtes Chr. Hansen og Chr. Petersen. Revisorerne J. P. Christensen og Mølvig genvalgtes. Fanebærer blev S. V. Rasmussen, Repræsentanter i Fællesorganisationens Repræsentantskab: Formanden og H. L. Christiansen. Efter at der var fremsat forskellige Ønsker til den forestaaende Tarif, og nogle lokale Sager var drøftede, sluttede Generalforsamlingen. J. P. H.

Fortegnelse over Dansk Typograf-Forbunds Lokalformænd.

Aalborg: Typ. Emil Eskildsen, Danmarksgade 78 [1].
Aarhus: Fmd. Typ. Marthin Pedersen, Strandvejen 30a [2]. Kasserer: Typ. H. P. Bergmann, Tietgensplads 10 [3].
Assens: Typ. V. Lucas, Nørreallé.
Bogense: Typ. Charles Caspersen, Gyldensteensvejen.
Brønderslev: Typ. Alfred Sørensen, Torvegade 8.
Esbjerg: Typ. L. Eickhardt, Frodesgade 11 [3].
Faaborg: Typ. Carl Nyborg, Østerbrogade 15.
Fredericia: Typ. Magnus Sørensen, Jyllandsgade 4.
Frederikshavn: Typ. Senius Larsen, Gl. Torv 3.
Grenaa: Typ. Alb. Christiansen, Aagade 1.
Helsingør: Typ. Adolf Petersen, St. Annagade 27, St.
Herning: Typ. Emil Morgenstern, Fynsgade.
Hillerød: Faktor Georg Christensen, Østergade.
Hjørring: Typ. L. Ch. Christensen, St. Hans Stræde 3.
Hobro: Typ. Niord Olsen, Nyvej.
Holbæk: Typ. Alfred Hansen, Smedelundsgade 8 [1].
Holstebro: Typ. J. K. Jeppesen.
Horsens: Typ. Th. Jørgensen, Gersdorfsgade 1.
Kallundborg: Typ. L. Hansen, Lundevej.
Kolding: Typ. J. A. Mathiassen. Nordvang.
Korsør: Faktor Ingv. Feierskov.
København: Fmd.: Julius Schrøder, Kasserer: Laur. Jensen, Gl. Kongevej 1 C [1], B. Telefon 4331. For Kvindernes Underafd.: Henriette Crone, Gl. Kongevej 1 C [1], B.
Køge: Typ. Fr. Nielsen, Nyportsstræde 43.
Lyngby: Typ. Jul. Christensen, Hovedgade 81.
Løgstør: Typ. M. Pallesen, Fjordgade.
Maribo: Typ. Lindhardtsen, Museumsvej.
Middelfart: Typ. H. Gemynthe, Smedegade 29 [1].
Nakskov: Faktor Ludv. Kragh, Rødbyvej 7.
Nyborg: Faktor H. J. Rasmussen, Wörishöffersgade 6.
Nykøbing F.: Typ. H. J. J. Hansen, Vesterskovvej 25.
Nykøbing M.: Typ. Henry Ebbesen, Filtenborgsgade 19.
Næstved: Typ. Em. Petersen, Lindevej 7.
Odder: Typ. A. Jensen, Tornøehus.
Odense: Fmd. Typ. P. Welblund, Allegade 22 b. Kasserer: Typ. C. O. Madsen, Langelinie 125.
Randers: Fmd. Typ. A. Chr. Arnøe, Hobrovej 25 [2]. Kasserer: Typ. Jørgen Petersen, Johannehus, Nordgade.
Ribe: Typ. Alfr. Jockumsen, Grønnegade 419.
Ringkøbing: Typ. Chr. N. Christensen, Vellingvej 17.
Ringsted: Typ. Joh. Alb. Siesing, Dagmarsgade 17.
Roskilde: Typ. Jørg. Nielsen, Skovbovænget.
Rudkøbing: Typ. R. Nielsen, Østerport.
Rønne: Typ. Joh. A. Seier.
Silkeborg: Typ. Rasmus Bindslev, Socialdemokraten.
Skanderborg: Typ. Carl Hansen, Bakken 17.
Skive: Typ. A. Chr. Schou, Folkebladet.
Slagelse: Typ. A. V. Jensen, Fruegade 46.
Stege: Typ. Knud Eyrich.
Stubbekøbing: Typ. N. Mørup, Møllegade.
Svendborg: Fmd. Typ. Corfitz Madsen, Dronningholmsvej 1 a, St. Kasserer: Typ. Søren Jensen, Willemoesvej 11.
Thisted: Typ. Oscar Andreassen, Nørregade 43 [1].
Varde: Typ. J. Paulsen.
Vejle: Bogtrykker J. P. Sørensen, Nørregade 28.
Viborg: Typ. Emil Næser, Jyllandsgade 9.

Dansk Typograf-Forbund.

Formand: V. Petersen, Nybrogade 12, K.
Hovedkasserer, Forretningsfører for Provinserne: Viggo Christensen, Gl. Kongevej 1 C [1], B. Tlf. 4331. Telegram-Adresse: Typforbundet.

Anvisningskontoret.

For København og Provinserne: Laur. Jensen, Gl. Kongevej 1 C [1], B. Telefon 4331. Før Kl. 9 Fmd. og efter Kl. 6 Efterm.: Amager 1227 y. Telegram-Adresse: Typforbundet.

Typograf-Tidende.

Redaktion: Julius Schrøder, Kong Oscarsgade 9 [3] Str.
Ekspedition: Viggo Christensen, Gl. Kongevej 1 C [1], B. Telegram-Adresse: Typforbundet. Telefon 4331.

Nær og Fjærn.

Til Trykkerne. Af Hensyn til Aarsregnskabets Afslutning bedes Kontingent til Begravelseskassen for Oktober Kvartal og Restancer fra tidligere Kvartaler betalt *i den kommende Uge* enten til Anton Jensen eller direkte til Laur. Jensen.

Navneforandring. Medlem Nr. 3722 Sætter William Thomsen, Randers, har af Ministeriet faaet Tilladelse til fremtidig at føre Familienavnet HAMMERBY.

Amerika. Det amerikanske Typografforbund optager hvert andet Aar en nøjagtig Statistik over Løn og Arbejdstid osv. Den sidste Statistik omfatter 633 Byer. Da den 8-Timers Arbejdsdag fuldstændig er gennemført indenfor det amerikanske Typografforbund, kan der næppe gives Oplysninger om yderligere Arbejdstidsforkortelse. Af Interesse er den raske Fremgang som Sættemaskinerne har taget, idet disses Antal i Løbet af 2 Aar er steget fra 12,600 til 13,700. Af disse anvendes alene 11,500 i Virksomheder, som omfattes af Tarifen. Ved Sættemaskiner beskæftiges 18,000 Personer, deraf 888 Kvinder. Med Hensyn til Lønforhøjelser er der gjort store Fremskridt. Der afsluttedes ikke mindre end 1117 Overenskomster for Sættere og 821 for Maskinpersonale, alle indeholdt de Lønforbedringer. Lønforhøjelserne bevæger sig mellem 50 Cents og 6 Doll. pr. Uge (1 Doll. = 3 Kr. 73 Øre). Ialt har ca. 35,000 Medlemmer faaet Lønforhøjelse, der ialt beløber sig til 2 1/9 Mill. Doll. pr. Aar.

Japan. For kort Tid oprettedes et »Arbejderparti«, som efter sit Program vilde »højne Arbejdernes økonomiske Stilling samt understøtte dem under Arbejdsløshed«. Dette Arbejderparti blev imidlertid kort og godt forbudt af Regeringen, fordi, som det saa smukt hedder i Kundgørelsen: »De, der har oprettet det, er hverken i Besiddelse af Rigdom eller Dannelse eller Indflydelse; de savner saaledes de nødvendige Egenskaber«. Dette Skridt er foretaget, skønt Regeringen ved alle Lejligheder paastaar, at Presse-, Tale- og Foreningsfrihed nu ogsaa skal holdes i Ære i Japan.

Monumentet fra Leipzigerudstillingen som Mindesmærke for de faldne Krigere. Som det vil erindres havde det tyske Typografforbund paa Leipzigerudstillingen oprejst et vældigt Monument for Fagorganisationen. Dette Monument foreslaas nu oprejst paa en passende Plads i Leipzig som Æresminde over de i Krigen faldne Typografer.

»London Times« averterer, at det mod en Godtgørelse en Gang for alle af 15 Pd. Sterling — 270 Kroner — hvert eneste Aar i al Fremtid vil offentliggøre en 4-Linjers Mindenotits paa de Personers Dødsdag, som maatte ønske det og betaler den forlangte Sum. Tanken er ikke daarlig, da denne Sum, om den blev sat paa Rente efter 4 pCt., vilde give en aarlig Indtægt af over 10 Kroner — altsaa godt og vel 2 1/2 Krone pr. Linje.

I Henhold til Anvisningskontorets Regulativ, Punkt 6, gøres opmærksom paa, at ingen maa slutte bindende Aftale om Pladstilbud, før Henvendelse er sket til Lokalkassereren i den paagældende By eller i København til Anvisningskontorets Bestyrer. *LAUR. JENSEN.*

Til **Juleuddelingen** har jeg endvidere modtaget:

Bogtr. Jantzen (2. B.) 10.00, P. Hansens Bogtr. 18.50, Soc.-Dem.s Red. og Pers. (6. B.) 63.00 (ialt modtaget 563 Kr.), Hoffensbergs Pers. (sidste Bidr.) 5.00, Weiss' Pers. 9.50, Bøhms Pers. 8.50, Bogtr. Charles Petersen 5.00, P. Andr. Andersen (3 Mand + Principal og Faktor) 25.00, Lunos Pers. 30.65, Schultz' Sætteripers. (11. B.) 34.00, Hertz' Pers. (X) 5.00, Spuhr & Liebuhr (2. B.) 10.00, Nord. Bogtr. (2. B.) 2.75, Rigsdagstr. (11. B.) 13.00, Knudtzon (4. B.) 6.75, Triers Pers. 5.65, Birchs Pers. 3.75; tilsammen 256.05. Ialt med det tidligere indkomne Kr. **6263.60.**

København, d. 28. December 1914. LAUR. JENSEN.

Til **Juleuddelingen** har jeg endvidere modtaget:

Aalborg: De i forrige Numer kvitterede Bidrag er indkomne paa følgende Maade: Aalborg Stiftstid.: Red. Schiøtz-Christensen 10.00, W. 2.00, Personalet 35.00, Aalborg Amtstid. 20.00, Red. Frede Jordan 5.00, M. Holt 2.00, Thomassen, Holt og Wolsing hver 1.00, Faktor Christensen 2.00, Pers. 21.00, Nordj. Soc.-Dem.: Forretningsfører R. Nielsen 4.00, Pers. 21.00, Bogtr. W. Burmester 5.00, Pers. 7.00, Venstrebladet 10.00, Red. Fog-Petersen 2.00, Forretningsf. Christiansen 2.00, Journ. Eyser 1.00 og Hurup 2.00, Pers. 13.00, Bogtr. N. A. Hansen 2.00, Pers. 2.00, Nordjylland: Red. Kofoed 5.00, Journ. Bigum 1.00, Bogtr. Carl Schølin 5.00, Pers. 14,00, Bogtr. Chr. Jensen 5.00, Pers. 4.00, Bogtr. P. Hansen 5.00, Faktor Em. Schølin 3.00, Frk. Jensen 1.00, Pers. 13.00, Bogtr. O. C. Olsen 5.00, Bogtr. Leander Nielsen 5.00, Obels Bogtr. 7.00, Faktor Ch. Jensen 2.00, Holst' Pers. 3.00, Bogtr. Olufsen 3,00, Pers. 4.00, W. Riis 2.00, ialt 258.00; Aarhus: Stiftstid.s Pers. 35.00, Weber 2.00, Funch-Thomsen 5.00, Hougaard-Fey 2.00, Jyllandspostens Pers. 27.00, Backhausens Pers. 9.50, Dam-Christensen 2.00, Zeuners Pers. 3.00, Bogtr. Geertsen 5.00, Geertsens Pers. 3.00, Jørgen Winds Bogtrykkeri 6.00, Pers. paa Trøjborg-Trykkeriet 7.00, Husmandstrykkeriets Pers. 9.00, Poul Larsen 1.00, De forenede Bogtrykkeriers Pers. 20.00, De forenede Bogtrykkerier 5.00, Andelstrykkeriets Pers. 3.00, Amtstidendes Pers. 28.00, Aarhus Amtstidende 10.00, C. Kolding 2.00, Chr. Laursen 2.00, Reklametrykkeriets Pers. 14.00, Reklametrykkeriet 10.00, Demokratens Pers. 50.00, Red. Harald Jensen 10.00, Red. Simonsen 5.00, Thrues Pers. 9.00, »—« 2.00, Otto Arnsen 2.00, Laur. Jacobsen, Bruunsgade, 2.00, S. Møller Christensen 2.00, ialt 292.50; Assens, II.: Red. Vejle, Dagbladet, 3.00; Esbjerg: Wegedè Petersens Pers. 17.00, Vestjyllands Socialdemokrat 5.00, Esbjerg Avis' Indehaver 4.00, Red. C.

Nielsen 2.00, Esbjerg Avis' Pers. 5.00, Centraltrykkeriets Indehaver 5.00, Pers. 6.00, Pers. hos Rosendahl & Co. 3.00, Rosendahl & Co. 2.00, H. K. Hansen 2.00, Red. P. Jensen, Esbjerg Posten 5.00, Journ. Stegenborg 2.00, Redaktionssekretær Wiinblad 2 00, P. Christensen 1.00, pr. . . . 1.55, ialt 62.55; Frederikshavn: Red. Vogelius 2.00, Red. Heidmann 1.00, Svanholm 1.00, Red. Skjerning 1.00, Bogtr. Sørensen 1.00, Typograferne 5.00, ialt 11.00; Horsens: Horsens Folkeblad 10.00, Horsens Social-Demokrat 10.00, Horsens Avis 5.00, Horsens Venstreblad 5.00, Bogtr. Kloster 5.00, Bogtr. P. M. Jensen 5.00, Bogtr. Backhausen 3.00, Bogtr. A. Hansen 2.00, Bogtr. Lorentsen 2.00, Lokalafdelingens Medlemmer 113.00, ialt 160.00 (desuden har d'Herrer Bogtrykker Schur & Co. paa en smuk Maade vist Opmærksomhed overfor en Kollega, som har været syg i ca. 1/2 Aar); Rudkøbing, II: Red. Larsen 5.00, Red. Christiansen 5.00, ialt 10.00; tilsammen Kr. 539.05. Ialt med det tidligere indkomne Kr. **4003.65**.

I det tilsendte Bidrag til Juleuddelingen fra Rønne var glemt 3 Typografer, henholdsvis hos Bogtrykkerne Kieffer og Møller.

København, den 28. December 1914. VIGGO CHRISTENSEN.

DANSK TYPOGRAF-FORBUND
BOGTRYKFAGETS ARBEJDSLØSHEDSKASSE
GL. KONGEVEJ 1 C[1].

Kontorerne er aabne for Ind- og Udbetalinger fra 1—3 samt Fredag og Lørdag Aften fra **5—6½**. Telefon **4331**.

Anvisningskontoret: Telefon 4331, før Kl. 9 Form. og efter 6 Aften gennem *Amager 1227 y*. Telegramadr.: Typforbundet, Kbhvn.

Biblioteket er aabent hver Mandag og Torsdag fra 7½—8½. Gratis Bogudlaan.

Foreningsmeddelelser.

Ny Lokalkasserer.

Aarhus: Fra 1. Januar ovetages Kassererposten af H. P. Bergmann, Tietgensplads 10 [8]. Træffes hver Søgnedags Middag fra 12½— 1 (kun for Rejsende), og hver Aften fra 6½—7½. *Besøg paa Trykkeriet modtages ikke.* Al Anvisning af Arbejdskraft foregaar ved Henvendelse til Kassereren.

Ny Medlemmer.

Aarhus, Trykker Hans Frederik Madsen, udl. i Th. Thrues Bogtrykkeri.

Indvendinger mod Optagelsen maa ske inden 14 Dage fra Dato til vedk. Lokalafdel.

Tiltraadte.

København: 296 Anders Jørgen Carlsen fra Lyngby (arbl.). 4034 Svend K. V. Lohmann fra Holbæk (arbl.). 738 Svend Søborg fra Aarhus (arbl.).

Faaborg, 1456 Charles Madsen (arbl.). Hillerød, 6417 Gerh. H. A. Sørensen (Nordsjæll. Venstreblad) og 3800 Carl L. A. Thygesen (Frederiksb. Amts Avis). Middelfart, 6316 J. A. E. Bjerre (arbl.). Silkeborg, 3660 A. Lyngby Petersen (arbl.) og 6717 N. Vald. Nielsen (arbl.).

Fratraadte.

København: 3817 Johs. Eurico Andersen Birkemose til Roskilde (arbl.). 3759 Jens P. Dam til Horsens (arbl.).

Faaborg, 6316 J. A. E. Bjerre til Middelfart (arbl.). Helsingør, 3800 Lauritz Thygesen til Hillerød i Pl. Holbæk, 4034 Svend Lohmann til Kbhvn. (arbl.). Nykøbing F., 2638 Valdemar Petersen til Kbhvn. (arbl.), 3991 Aage Petersen til Aalborg (arbl.), 3641 Vagn G. Vejlstrup til Aalborg (arbl.) og 1194 S. P. Jensen til Kbhvn. i Pl.

Udmeldt.

København: 2251 Oda Person.

ANNONCER

En flink yngre Trykker,

kendt med Provinsforhold og helst Afholdsmand, kan paa Grund af Militærtjeneste i Løbet af Januar faa Plads i et mindre Trykkeri. Hurtigpresse og Diegeltryk. Elektrisk Kraft. Akcidenspaalægning kræves. Ugeløn 27 Kr. Billet mrkt. »199« modtager Ekspeditionskontoret.

En ung Sætter

søges til et mindre blandet Provinstrykkeri. Afholdsmand foretrækkes. Ugeløn 25 Kr. Billet mrkt. »200« modtager Ekspeditionskontoret.

Husk A. E.s Rabat.

Største Besparelse.

For Foreningens Medlemmer er at benytte **A. E.s Rabatkort.** Kortene udleveres gratis paa Foreningens Kontor.

Se Listerne. Nye Leverandører. (17)

Tandlæge Dyrlund-Smith,

St. Kongensgade 39, St.

Konsult.: 10—4 og 6—7, Sønd. 10—11.

Sygekassens Priskurant.

Telefon Central 6125. (6)

Carl Erichsen,

Fagforretning for Bog- & Stentrykkerier samt Bogbinderier.

Telefon 2526. Løvstræde 6.

Lager af *Farve, Maskiner, Skrifter, Utensilier* og *Valsemasse.*

Etabl. af større og mindre Bogtrykkerier.

Kulante Betingelser. (10)

Brugte Maskiner.

Digeltrykpresser og **Hurtigpresser,** brugte, i god Stand, reparerede paa mit Værksted, sælges meget billigt under fuld Garanti. Stort Lager haves i Reglen.

(7) **Adolph Wulff.**

Kolleger! Se ud i min nye **Ekviperingsforretning, Bagergade 25.** Lager af *Herre-, Dame- og Børneklæder samt Fodtøj*; billige Priser. Specialitet: **Maskintøj og Typografkitler** efter Maal.

(193) H. P. RASMUSSEN.

F. L. BIE A/S

Ny Østergade 9, København

— Telefon 8062. —

Samtlige Maskiner og Artikler for **Bogtrykkerier, Bogbinderier, Litho-Etablissementer, Klichéfabriker** og beslægtede Brancher.

Kulante Betingelser.

Stadigt stort Lager. (12)

PARITZ GOTTSCHALCK

KONGENS NYTORV 8 o o TELEFON 3378

Nye og brugte Maskiner haves paa Lager.

Stort Lager af alle Utensilier. (15)

WILLIAM SIMMELKIÆR

SUNDHOLMSVEJ 67 (5)

SKRIFTSTØBERI GALVANOPLASTIK

ANNONCECLICHÉER XYLOGRAFI

C. Langsteds Skotøjsforretning,

Tagensvej 3.

Stort Lager af Hertz' Fodtøj. (75)

Tandlæge Edv. Møller,

Købmagergade 30, 2.

udfører enhver Tandbehandling til smaa Priser. Samvittighedsfuldt Arbejde. Bedøvelse hele Dagen. Konsultationstid 10—3½, 6—7 Efterm. og 10½—12 Søndag. Telefon 8181. (114)

Livsforsikring med eller uden Udbetaling i levende Live, *Konfirmationsforsikring* osv. tegnes bedst og billigst i **Arbejdernes Livsforsikring.** *Restancefrist under Arbejdsløshed.* Ugenlig Opkrævning sammen med Forenings-Kontingentet. *Brand- og Tyveri-Forsikring*, samt *alle Arter af Forsikring* billigt i 1. Klasses danske Selskaber. Forlang Oplysning hos ANTON JENSEN,

(38) Thingvalla Allé 28, S.

GENZSCH & HEYSE

Schriftgiesserei

Etablirt 1833

FILIALE IN MÜNCHEN *HAMBURG.*

Römische Cursiv, Original unseres Hauses.

Redaktør: JUL. SCHRØDER, Kong Oscarsgade 9, [8] Kbhvn. Str. Ekspeditør: VIGGO CHRISTENSEN, Gl. Kongevej 1 C, 1. S. Kbhvn. B.
Abonnement gennem Postkontorerne: 1 Kr. pr. Kv. Annoncer: 15 Øre pr. Petitlinje. 26 Gange og derover Rabat.
Trykt hos F. E. BORDING (V. PETERSEN) København.

Indhold for 1914.

Afdelingschefen i Aalborg. Af J. Gr. 30
Afstemningsresultater:
Bogtrykfagets Arbejdsløshedskasse . . . 160
Dansk Typ.-Forbund 59, 159, 160
Forbundsstyrelsesvalget 187
Københavns Afdeling 39, 61, 160
Sætterafdelingen 131
Trykkerafdelingen 131
Arbejdsanvisningen 1
Balancen i 1914. Af Minor 5
Bogtrykfagets Arbejdsløshedskasse i Danmark. Det III. ordinære Delegeretmøde 113
Bogtrykker Fr. Weiss død. Af P. Hv. . . 26
Borups Læreanstalt 178
Brev fra en ægte Demokrat. Af Vælger . . 71
Bugra. Af Jens P. 42
Christian Neumann. Af X. 118
Dansk Provins-Bogtrykkerforening 102
Dansk Typograf-Forbund. Det VI. ordinære Delegeretmøde 109
Delegeretmødet 137, 144
do. Af A. C. Arnø 121
do. Af Henry A. Petersen . . 81
»De Samvirkende«. Af P. Berendt 69, 77, 83
»De samvirkende Fagforbund«. Af B. E. Schmidt 118
De tekniske Skoler. Af P. Christiansen . . 174
Den afsluttede Strejke i Østrig 41
Den bornholmske Kriger. Af Jul. Samuelsen 185
Den faglige Opposition. Af Jul. Samuelsen 10, 18, 26, 30
Den gode Tid. Af En Arbejdsløs F. B. . . 210
Den grafiske Udstilling i Leipzig. Af Jens Pangel 10
Den københavnske Tarif. Af Bernh. E. Schmidt 1, 6
do. Af Red, ... 2, 6
Den socialdemokratiske Presse 30
Den store, brede, joviale Søby. Af Hwaall'mar 68
Den store Mand. Af Argus II 1
Den typografiske Fagskole i Aarhus. Af X 83
Det døende Træ. Af Jul. Schrøder 105
Det forestaaende Redaktørskifte. Af F. F. Hansen 190
Det internationale Sekretariat i Aaret 1912 33, 37
do. do. i Aaret 1913 221, 225
Det nye Redaktørvalg. Af A + B 166
Dødsfald. Af C. A. 144
Efter Afgørelsen. Af A. C. Arnø 58
En Bø'mand. Af Provins 106
En Henstilling. Af J. P. Henriksen 226
En Udmeldelse 179
Er De ikke tilfreds, kan De jo rejse om fjorten Dage. Af Aage Rosenberg 64
Et hyggeligt Lærested. Af Aarhusianer . . 98
Et Jubilæum. Af M—s. 181
Et Offer 45
Et Par Bemærkninger. Af S. Schultz . . . 59
do. Af Red. 60
Et Spørgsmaal til Fr. Nielsen, Køge. Af Sørensen-Kjeld 124
Fagbevægelsens »Pionerer«. Af Julius Schrøder 127
Fagets Stedbørn. Af Fr. Nielsen 197
Faktor H. P. Lassen død. Af X 38
Foran Delegeretmødet. Af Jul. Schrøder 75, 87, 91
Forhøjet Arbejdsløshedsunderstøttelse. Af Axel Jensen 194
Formands-Valget. Af Harald Nielsen 149
do. Af Carl Nielsen 152
do. Af J. P. Carl Jensen . . 152
do. (3 Opraab) 153
Forretningsførerens Rejse. Af F. M. 215
Fortegnelse over Dansk Typograf-Forbunds Lokalformænd 227
For 25. Gang. Af Dr. Lux 68
Fra Aalborg. Af J. G. 193
Fra Delegeretmødet. Af J. P. Carl Jensen 158
Fra Fagmødet i Sorø. Af Jul. Samuelsen 127
Fra Randers til Silkeborg. Af —n. 123
do. Af samtlige Typografer paa »Randers Dagblad« 129
Fra Udlandet 17
Frihed og Fremskridt. Ar ? 98
Fr. Nielsen — og mig. Af Sørensen-Kjeld 134
F. U. F. 22
Fællesrejsen til Leipzig 103
do. Af Carl L. 25
Fællesudtrykket med Motivering. Af Sørensen Kjeld 123
Før Afstemningen. Af S. Schultz 53
do. Af Red. 54
Gaa i Vandet. Af Vidar 93
Generalforsamlinger og Møder:
Aalborg Lokalafdeling 15, 23. 89, 135, 186, 194, 218
Aarhus do. 18, 60, 64, 85, 115, 130, 163, 167, 183, 191, 198, 218
Assens do. 11, 69, 99, 154, 186
Esbjerg do. . . . 64, 98, 135, 206
Faaborg do. 14, 135
Fredericia do. 11, 140
Grenaa do. 10, 130
Helsingør do. 11, 99, 130
Herning do. . . 14, 135, 191, 215
Hillerød do. 51, 218
Hjørring do. 27, 98
Hobro do. 115
Holbæk do. . . 11, 130, 211, 215
Holstebro do. 6
Horsens do. 23, 61, 73, 130 167, 186, 218
Kalundborg do. 11, 129
Kolding do. 11, 72, 125, 154, 187
København:
Bogtrykfagets Arbejdsløshedskasse . . . 134
Bladsætterklubben 85
Den københavnske Afdeling 34, 89, 125, 154, 182, 210
Gutenberg-Koret 23, 149
Kvindeafdelingen 55, 129
Sætterafdelingen 55, 125, 183
Trykkerafdelingen 51, 125, 183
Typografernes Cykleklub 73
Typografernes Enkekasse 34
Typografernes Sangforening 85, 191
Typografernes Stiftelser 73, 211
Typografernes Syge-Hjælpekasse 38
Køge Lokalafdeling 55, 134
Middelfart do. 27
Nakskov do. . . 14, 61, 125, 167
Nyborg do. 215
Nykøbing F. do. 135
Nykøbing M. do. 99
Næstved do. 14, 64, 99, 130, 186, 191, 226
Odder do. 130
Odense do. 14, 43, 64, 99, 130, 179, 183, 194, 207
Randers do. 23, 130, 191
Ringkøbing do. 14
Ringsted do. 14, 61, 99, 130, 186
Rudkøbing do. 6, 171
Rønne do. 23, 134, 191
Silkeborg do. . . 14, 69, 130, 211
Skanderborg do. 27
Skive do. 23, 79, 140
Slagelse do. 14, 34, 166, 186, 222
Svendborg do. 14
Thisted do. 14
Varde do. 27
Vejle do. 22, 99, 135, 186, 218
Gymnastikopvisning. Af Vidar 60
Haandsætter — Maskinsætter. Af Robert Møller 60
Handelsministeriets Rejseunderstøttelser for Haandværkere og Ligestillede. Af Anton Jensen 140
Har vi privilegeret Valgret. Af A. A. . . . 84
Henstilling. — Indstilling. Af F. F. Hansen 79
Hic Rhodus, hic salta. Af Otto Rundberg 198
Hjælp til de Arbejdsløse 201, 205
Hr. J. P. Carl Jensen. Af Jul. Schrøder 98
Hvad der bør gøres for de Arbejdsløse. Af J. P. Carl Jensen 166
do. Af % 185
Hvad er Grunden. Af Fr. Nielsen 78
I Aften 217
Indlæg angaaende Typograferne og De samvirkende Fagforbund. Af J. P. Carl Jensen 46
Johannes Eiby 178
Jubilæum 134
Juleindsamlingen. — Novemberfest. Af —r. 193
Juletræsfest. Af —n. 210
Krediten og Arbejderklassen 226
Krigen 147, 151
»Krigen« 194
Krigens Djævel fejrer Orgier —. Af L. Chr. Nielsen 222
Krigens Indflydelse paa vort Fag 143
Krigens Virkninger 213
Krigsgalskab. Af En Rønnebo 170
Kundgørelser:
Aarhus Afdeling 98
Anvisningskontoret 1, 6, 23, 27, 39, 43, 57, 191, 215
Arbejdsløshedskassen 63, 71, 81, 101, 117, 121, 157, 161, 173, 225
Bladsætterklubben 19, 60, 64, 68, 115, 117, 168, 175, 184, 219
Bog- og Akcidenssætterklubben 3, 5, 24, 26, 42, 47, 73, 89, 93, 107, 115, 149, 171, 211.
Den københavnske Afdeling 22, 25, 33, 41, 45, 63, 67, 75, 81, 102, 114, 143, 147, 165, 169, 173, 185, 197, 198, 201, 205, 209, 213
Det mindre Karneval 39
Forretningsudvalget 49, 63, 71, 81, 87, 101, 124, 127, 147, 148, 157, 161, 173, 177, 181, 189, 209, 221, 225
Fællesrejse til Leipzig-Udstillingen 10, 19, 24, 61
Indkvarteringsudvalget 118, 122, 134
Kvindernes Afdeling 41, 45, 169, 173
Redaktionen 51, 65, 69, 79, 107, 135, 219, 221, 227
Sommerudflugten 93, 102, 105
Sætterafdelingen 169, 173
Til Kvinderne i Stentrykkerierne 109
Trykkerafdelingen 41, 45, 169, 173, 191, 193, 203
Typografernes Karneval 15, 19, 35
Typografernes Novemberfest 190, 198, 202
Typografernes Enkekasse 34, 40
Lader Lærlingeforholdene sig forandre. Af Harald Jensen 25
Laur. Jensen. Af J. P. Carl Jensen 88
Leipzig 22
do. Af Siegfried Petersen 59
Leipziger-Færden. Af Sif. 209, 214
Leipziger Rejsen 98, 119
do. Af Jens Pangel 107
Leipziger-Turen. Af Udvalget 72
do. Af Jens Lichtenberg Madsen 124
do. Af Alb. M. 151
Liste G. Af Bernh. E. Schmidt og Vilh. Wartenberg 118
do. Af O. Jørgensen 118
Liste-Vrøvlet. Af Edv. Samuelsen 124
Litografernes ny Tarif 124
»Lovligheden«. Af Jul. Samuelsen 49
Lærlinge, giv Agt. Af Sætterlærling 107
Lærlingene. Af Skeptikus 84
Lærlingeuddannelse. Af Hieronimus 57
Lønbevægelser i Udlandet. Af L. J. 9
Majdemonstrationen 54
do. Af Hans Nielsen 63
do. Af Nitram 63
Misvisende. Af Fr. Nielsen 148
Motiveringen. Af Sørensen-Kjeld 128
Muldvarpearbejde, Komediespil m. m. Af Anton Christensen 162
Mød. Af Le rouge 67
Nobel Agitation. Af Arn. Vecht 162
do. Af Hans Simonsen . . . 152, 171
Nogle Bemærkninger om Lærlingene og deres Uddannelse. Af Sætterlærling . . . 21
Nogle Ord om Listerne A, B, C og D. Af J. P. Carl Jensen 50
Nu. Af Jul. Samuelsen 133
Oluf Ferdinand Ludvigsen. Af A. W. . . . 170
Om Splittelse. Af Jens Pangel 53
Om Ætsningsmetoderne 217
P. Hvidtfeldt 157
Posten som Arbejdsanviser 129
Principal og Arbejder. Af P. Bondesen . . 189
Protest. Af Jul. Samuelsen 149
do. Af Jul. Schrøder 149
do. Af I. Blædel & Co.s Personale . . 149

Protestsyge. Af Jens Bjørnstad 163
do. Af Jul. Samuelsen 163
do. Af Jul. Schrøder 163
Provinsernes Forretningsfører. Af Ekvivok 5
Provinstarifen 213
Redaktørvalget. Af Blædel & Co.s Personale 159
Regnskaber:
Kasseeftersyn 55, 107, 115, 167, 187, 223
Kvindeafdelingen 31
Københavns Lokalafdeling 17, 79, 141, 199
Leipziger-Rejsen 163
Regnskabsoversigt (Dansk Typ. Forb.) 43, 167, 179, 195
Sætterafdelingen 35
Trykkerafdelingen 31
Rejselegatet. Af Rob. Møller 162
do. Af Anton Jensen 162
Revisorvalget. Af flere Medlemmer 153
Rumleri. Af C. Schnoor 82
Rønne Lokalafdelings Jubilæum. Af —C. B.— 3
Samvirke. Af Nitram 97
Situations-Betragtninger. Af J. P. Carl Jensen 71
Skal Delegeretmødet udsættes. Af Fr. Nielsen 49
Skal vi »ud«? Af Anton Christensen 117, 121
Skandinavisk Konference angaaende Rejsekassen 13
Slette Midter. Af Fr. Nielsen 106
Sophus Løvgreen 166
Spørgsmaal og Svar 186
Stem 143
Stemmesedlen. Af P. Berendt 147
do. Af Red. 148
Styrelsesmøder:
Bogtrykfagets Arbejdsløshedskasses Repræsentantskabsmøde 206
Den københavnske Afdeling 7, 65, 69, 73, 99, 131, 135, 140, 159, 167, 171, 187, 192, 195, 199, 223
Forbundsstyrelsesmøder 158, 206
Forretningsudvalgsmøder 7, 27, 43, 65, 103, 176, 179, 187, 191, 195
Styrelsesvalget. Af Carl Nielsen og Arnold Vecht 50
Svar til en ægte Demokrat. Af Fr. Nielsen 83
Svar til Sørensen-Kjeld. Af Fr. Nielsen.. 129
Sæsonen begynder. Af B. 170
Tabellerne 193
Tag Fagskolen i Brug. Af Axel Dahl 53, 84
do. Af Hans Nielsen 63
Tarif-Betragtninger. Af Fr. Nielsen 13
Tarifbevægelsen i Schweiz 123
Tarifbevægelsen i Østrig 30
Til Bog- og Akcidenssætterne. Af J. P. Carl Jensen 42
do. Af Olaf H. Hansen 118
Til Delegeretmøde. Af Le rouge 133
Tillidsmandsmødet 171
Tillidsmænd. Af Robert Møller 84
Til Møde. Af Falo 46
Til Overvejelse. Af Volturno 77, 82
Til Overvejelse for Fagets Stedbørn. Af Anton Christensen 37
Til Sagen. Af Laur. Jensen 95
do. Af P. Berendt 114
Til Sætterlærling. Af Wilh. Jacobsen ... 115
Til Valg! — Til Valg! Af E. S. 47
To Majdage. Af Robert Møller 85
Tredje Arrangement for de Arbejdsledige. Af J. P. Carl Jensen 185
Trykkeriforhold i Avstralien. Af Paul Fischmann 202
Trællesind. Af Nitram 140
Tugthus-Konkurrencen. Af Robert Møller 96
Typografernes Sangforening. Af N. 159
Typografernes Sportsklub. Af B. 175
Tænk selv. Af Laur. Jensen 76
do. Af P. Berendt 88
Ud af Meningsløsheden. Af Fr. Nielsen.. 92
Udflugten til Malmø. Af Festudvalget... 95
do. Af Jules 123
Udmeldelse. Af 6 Medlemmer 102
Udmeldelsen. Af Carl Ertel 122
Udmeldelsen af »De Samvirkende«. Af M. Arens 103
do. Af S. J. Nielsen 122
»Udmeldelsen« samt Delegeretmødet. Af Sørensen-Kjeld 96
Udstillingen i Leipzig. Af Carl Lauritzen 6
Ugler i Mosen. Af Ekvivok 92
Ugler i Mosen. Af Jul. Schrøder 93
do. Af Jul. Samuelsen 98
Underholdning for de Arbejdsløse 174
Usømmelighed. Af Personalet i Bianco Lunos Bogtrykkeri 134
Valget af Repræsentanter til Delegeretmødet 101
Valget til Forbundsstyrelsen .. 171, 175, 178
Valget til Lokalstyrelsen. Af Styrelsen for B.- & A.-K. 51
Verdens kostbareste Bøger 203
Vi maa ud. Af Olaf H. Hansen 97
Voldgiftsretten i København 157, 161, 165, 169, 173, 177, 181
Vore Lærlinge. Af Henry A. Petersen .. 21
do. Af V. V. 29
do. Af Nitram 29
Vore Lærlinge og deres Uddannelse. Af C. S. L. 17
Ændringer i Arbejdsløshedskassens Love 148
1. Maj. Af Johs. Ervig 67
25 Aar. Af Brede 50
25-Aars Jubilæum. Af —n 210
50-Aars Jubilæum. Af F. L. 178

Nær og Fjærn.

Aktieselsk. Roskilde Tidende 5
Aktietegning 164
Amerika 227
Anton Jensen 39, 131
Arbejdsløshedsunderstøttelse 73, 222
Arbejdsløse Medlemmer 179, 219
Badeanstalten »Øresund« 164
Bestyrelsen for Homopatisk Hospital ... 19
Besøg paa Raadhuset 183
Betal Kost og Logi 35
Biblioteket 175
Billetter 73, 85
Billetter til Novemberfesten 198, 203
Blad-Jubilæum 183
Bladsætterne 219
Bog- og Akcidenssætterklubben 23, 69, 145
Bogtrykker P. Hansen 51
Brevadresser til København 73
Brev 19, 107, 203, 215
Breve og Kort 222
Dansk Arbejdsmandsforbund 19
De Arbejdsløse 191, 203, 207
De københavnske Deltagere i Fællesrejsen til Leipzig 116
De københavnske Medlemmer 85, 115
D'Hrr. Inkassatorer 3, 39
D'Hrr. Stemmeoptællere 155
Deltagelsen i Fællesrejsen 125
Dementi 15
Den københavnske Afdelings Medlemmer 149
»Den store Mand« 11
Den svenske Bogtrykkertarif opsagt 7
Det kostbareste Bogbind i Verden 7
Det mindre Karneval 43
Dødsfald 3, 11, 27, 39, 47, 51, 55, 65, 79, 94, 104, 119, 156
Efterlysning 69, 85, 164, 211, 222
Ekviperingsforretning 211
En Bibel for Blinde 142
Enkekassen 31
En Udstillingsplakat 51
Erstatning 171
Faktorskifte i Esbjerg 35
Fastelavnsfest i Kallundborg 35
Fest i Sangforeningen 65
Flere Indsendere 6, 69
Folkeuniversitetsforeningen 168
Forbundskontoret 69, 187, 203
Forbundsstyrelsen 43, 99, 104, 187
Fra Fællesorganisationen 175
Fra Odense-Typografernes Stigetur 94
Fribeboerne i Stiftelsen 11
Frihavnsarbejdernes Samlermærke 51
Fællesmøde med Provinsprincipalernes Ledelse 211
Fællesrejser til Leipzig-Udstillingen 15, 19, 93, 145
Gutenberg-Koret 48, 65
Hillerød Lokalafdeling 65
Husk 168
I Anledning af Delegeretmødet i Odense 135
Ikke solgte Billetter til Karnevalet 23
I København 55
Inkassator Anton Jensen 31
Interessante Blade i Tyskland 35
I Odense 19
Japan 227
Jubilæet paa »Næstved Tidende« 219
Jubilæum... 15, 51, 69, 107, 119, 171, 219
Juletræsfesten 3, 219, 222
Klods ikke med Strejkemeddelelser 39
»Knold og Tot« 51
Koncert 69
Kontoret er lukket 27
Kæmpemæssigt Papirforbrug 142
Københavns Afdeling 219
Ledigt Legat 160
Leipziger-Billederne 211
Leipziger Rejsen 195
Leipzig-Udstillingen 11
Leipziger-Udstillingens Samlermærke ... 73
Litografernes 119
Lokalformanden i Holbæk 11
Lønforhøjelse 211
Mange Indsendere 94
Maskinsætterklubben 211
Maskinsætterne 35, 47, 116
Maskintrykker Jensen 6
Medlemmer af Københavns Afdelingen 65, 78
Medlemmerne af Sætterafdelingen og af Trykkerafdelingen 125
Medlemmerne i Aarhus Afdeling 125
Meget Stof 155, 160
Monumentet fra Leipzigerudstillingen... 227
Nakskov Lokalafdeling 35
Navneforandring 19, 43, 51, 119, 191, 227
Nordre Birks Tidende 47
Novemberfesten 184, 187
Ny fælles Sygemeldinger og Kontrolsedler 219
Ny Overenskomst 203
Nytaarsaften 3
Næstved Lokalafdeling 27
Odense-Typografernes 89
Onsdag den 3. Juni 90
Redaktøren af »Typografiske Meddelelser« 7
Rejseforeningen Leipzig 43, 65
Rejsende uden Bog 51
Restanter med Karnevalsbilletter 43
Rettelse 171
Rettelse i Referatet af Delegeretmødet .. 145
Rettelse til Bidragslisten 6
Samlermærker 93
Samtlige Medlemmer af Københavns-Afdelingen 47
»Skive Folkeblad« 6
Skærtorsdag Kl. 7½ Aften 55
Sommerferie 85, 89, 99, 104, 107, 116, 119, 125, 131, 135, 145, 156, 168, 175
Stemmeoptællerne 35, 125
Stemmesedlerne 35, 51, 150, 179, 183
Stiftelsens Aarsberetning 198
Strejkeretten 208
Svendegilde 73
Sætteren som Doktor 56
Sølvbryllup 31, 78, 191
Taksigelse 15, 31, 56, 61, 73, 85, 90, 100, 125, 136, 156, 176, 184, 192, 204
Til den københavnske Afdelings Medlemmer 165
Til Efterfølgelse 99
Til Efterligning 222
Tilgangen til Norge 39
Tiloversblevne Billetter 203
Til Sangforeningens Medlemmer 198
Til Sangforeningens Koncert 11
Til Trykkerne 39, 47, 119, 195, 198, 211, 227
Trykkeriarbejderne 19
Trykkerklubben i Aarhus 175
Trykkerne i Aarhus 150
Trykkernes Begravelseskasse 3, 175
Trykkernes Medlemsmøde 204
Typografernes Sangforening 3
Typografernes Sangforenings 68. Aarsfest 15
Typografernes Sportsklub 73, 150, 171
Typografernes Stiftelse 65, 203
Typografernes Syge-Hjælpekasse 3, 27, 43, 65
Udflugt til Malmø 125
Udstillingen i Leipzig 31, 35, 61, 141
Udvalget for Optælling af Stemmesedler 55, 183
Understøttelse paa Stedet 89
Ærede Indsendere 115
18 Fredage 31
25-Aars Jubilæum.... 65, 73, 191, 195, 211
40-Aars Jubilæum 131
40 Aars Faktor-Jubilæum 61
50-Aars Jubilæum 195
60 Aar 85