Materialet er digitaliseret af

ARBEJDER MUSEET

The Workers Museum

Titel: Landarbejderbladet
Udgiver: RETTELSER/Landarbejderforbundet i Danmark
Udgivelsesår: 1918-1918

BRUG OG OPHAVSRET

Hele eller dele af materialet kan være beskyttet af ophavsretsloven og må kun benyttes til personlig brug. Har alle ophavere været døde i mere end 70 år, er materialet i public domain og kan anvendes frit. Husk at kreditere ophaverne.

USAGE AND COPYRIGHT

This document, or parts of this document may be copyrighted with usage limited to personal use. If all authors have been dead for at least 70 years, the document is in the public domain and may be used freely. Remember to credit the authors.

VIL DU VIDE MERE OM ARBEJDERHISTORIEN?

Besøg os på Arbejdermuseet

Søg i vores biblioteks- og arkivsamling



Nr. 14 5. April 1918 4. Aargang

Strafbøder
for
Udmeldelse af Forbundet og Arbejdsløshedskassen.

25 Kroner i Bøde for at blive optaget paany.

Vi har i Vinter haft en voldsom Tilgang af nye Medlemmer. Den 1. November havde vi ca. 70 Afdelinger og 2000 Medlemmer og nu har vi 225 Afdelinger og 10,000 Medlemmer.

Vi er naturligvis ganske klar over, at langt Størsteparten af disse Medlemmer har sluttet sig til os, fordi de indser Nødvendigheden og Betydningen af Organisationen.

Men det maa nu kraftigt slaas fast, at vor Organisation i Vinter ikke er bleven til alene for at udbetale Understøttelser, men at den er bleven stor og stærk, fordi Landarbejderne nu indser, at det er til deres Fordel at have en Organisation, der kan understøtte dem, naar de er arbejdsløse, og skaffe dem en ordenlig Fortjeneste, naar de har Arbejde.

Og det maa tillige slaas fast, at vort Forbund ikke bygges paa Medlemmer, der staar i vor Organisation et halvt Aar ad Gangen, men at vi derimod kun bygger paa saadanne Medlemmer, som Aar ud og Aar ind vedblivende staar i vort Forbund.

For at slaa det fast og for at forebygge enhver Spekulation og ethvert Misbrug af vor Kasse og Forbund, har vor Hovedledelse derfor vedtaget **følgende Strafbøder** for Medlemmer, der udmelder sig eller lader sig slette paa Grund af Restance:

Medlemmer, der har faaet Understøttelse i Vinter og som udmelder sig eller lader sig slette for Restance, skal forinden de paany kan optages betale en Bøde paa 25 Kroner.

Denne Bøde fordeles saaledes, at Afdelingen faar 10 Kr., Arbejdsløshedskassen 10 Kr. og Forbundet 5 Kroner.

Medlemmer, der ingen Understøttelse har faaet af Kassen i Vinter, men som alligevel lader sig slette for Restance eller udmelder sig af Forbundet og Arbejdsløshedskassen, **skal, forinden de paany kan optages, betale en Bøde paa 12 Kr. 50 Øre,** som fordeles med 5 Kr. til Afdelingen, 5 Kr. til Arbejdsløshedskassen og 2 Kr. 50 Øre til Forbundet.

Og saa vil vi endog overveje, om vi ikke helst skal nægte at optage saadanne, som har udmeldt sig af Kassen og nu kommer og er arbejdsløse og vil indmeldes igen.

Kort sagt — det vil i Fremtiden blive adskilligt vanskeligere at blive Medlem af vor Organisation, og det vil navnlig være overordentlig vanskeligt for saadanne, der før har staaet i vor Organisation, at blive optaget paany.

Disse Bestemmelser træder i Kraft den 1. Maj, og ethvert Medlem, som efter denne Tid, ønsker Nyoptagelse i vor Organisation, bliver ikke optaget, før disse Bøder er betalt.

Paa dette Omraade gives der ingen Undtagelser; selv om en Mand er aldrig saa arbejdsløs, optages han ikke paany, før Bøden er betalt.

Det skal herigennem slaas fast, at vi ingen som helst Sympati eller Medfølelse har overfor de daarlige Kammerater, som kun vil staa i vor Kasse, medens de er arbejdsløse eller har Udsigt til at blive det, men som giver Fanden i vor Organisation og Arbejdsløshedskasse, naar de faar Arbejde.

Det skal slaas fast, at den Slags Folk betragter vi som daarlige, meget daarlige Kammerater, som vi ikke ønsker at have i vor Organisation.

Jeg skal derfor henstille til saadanne, som paa Grund af uheldige Forhold, Bortrejse eller lignende, endnu staar til Restance, at de snarest muligt og senest inden 1. Maj faar deres Bog i Orden, thi efter 1. Maj bliver det som sagt meget dyrt og vanskeligt at faa deres Forhold til Organisationen ordnet.

Ligeledes skal jeg indskærpe alle vore Medlemmer, at de fremtidig holder deres Medlemsbog i Orden. Selv de, der rejser bort fra Afdelingens Omraade til Egne, hvor der ingen Afdeling findes, kan alligevel staa i Organisationen ved at blive staaende som Medlem af den fraflyttede Afdeling.

Selv om et tidligere Medlem ved falske Opgivelser bliver optaget i Kassen uden Strafbøde, vil han alligevel komme til at betale Bøden, naar det opdages, og i Reglen vil et saadant Medlem derpaa blive smidt ud af Kassen som en usædvanlig snavs Kammerat.

Altsaa: Hold Medlemsbogen i Orden, vær et stabilt Medlem af din Organisation, det betaler sig bedst baade for Dig selv og din Stand.

Paa Hovedbestyrelsens Vegne:
Oscar Levinsen.

Vore Modstandere opstiller Bøhmænd.

Jeg var forleden paa Besøg i Munkebjergby Afdeling; det er jo en af vore nye Afdelinger, og der var enkelte Medlemmer, der var blevet betænkelige ved at staa i Organisationen, fordi et Sogneraadsmedlem havde udtalt til et Medlem af Landarbejderforeningen: »Det er rigtigt nok, at Kommunen skal yde Tilskud til Eders Arbejdsløshedskasse, 2 Kr. pr. Maaned = 24 Kr. aarlig — men det gør ingen Ting, for de Penge skal Medlemmerne selv betale mere i Kommuneskat! Det med de 24 Kr. aarlig er jo kun Pjat, da Kommunens Tilskud er lig ⅓ af Medlemmets Kontingent til Arbejdsløshedskassen; og det, at Medlemmerne skal selv betale det Beløb, som Kommunen maa udrede til vor Kasse, er en dundrende Løgn; vor Kommuneskat kan heldigvis ikke lignes højere paa os, end paa de Arbejdere, der holder sig tilbage fra Organisationen og har samme Indtægter.

Altsaa, enten maa det være af Dumhed vedkommende Sogneraadsmedlem har udtalt sig, eller, hvad jeg snarere tror, er det et plumpt Forsøg paa at skræmme vore Medlemmer bort fra Organisationen; det er jo i det store Hartkorns Interesse; derfor vil jeg anmode alle vore nye Medlemmer om ikke straks at fæste Lid til alt det Løgn og dumme Sludder, der fra anden Side diskes op med; det er kun Forsøg paa at splitte os, til Gavn for Storagrarerne, og til ubodelig Skade for os selv.

Fred. Hansen, Hammershus.

Skal vort Forbund have en Strejkefond?

Hovedbestyrelsen foreslaar Dannelsen af en saadan.

Det vil være adskillige af vore Medlemmer bekendt, at vort Forbund mangler en Strejkefond.

Vi har i mange Tilfælde haft overordentligt svært ved over for de stædige Arbejdsgivere at gennemføre blot nogenlunde ordentlige Arbejdspriser, og i nogle Tilfælde er Lønsager jo ogsaa gaaet tabt, fordi vi manglede Penge til at kunne strejke for. Mange Steder stiller Arbejdsgiverne sig paa Bagbenene over for os netop fordi de véd, at vi i paakommende Tilfælde kun meget vanskeligt kan strejke.

Det maa imidlertid nu være klart for os, at vore Arbejdsgivere ikke faar den nødvendige Respekt for vor Organisation, før vi faar samlet os en Strejkefond, saaledes at de véd, at vi — om det gøres nødigt — kan standse Arbejdet paa de Gaarde eller Egne, hvor Arbejdsgiverne ikke vil opfylde vore beskedne Krav. Det er ganske givet, at vi allerede i de kommende Maaneder vil faa stærkt Brug for en saadan Strejkekasse for i tilstrækkelig Grad at faa Landarbejdernes Interesser varetaget og vore Krav opfyldt.

Skaber vi ikke en saadan snarest, saa vil det betyde, at Landarbejder-

ne ikke faar den Forhøjelse af deres Lønninger, som saa haardt tiltrænges.

Hovedbestyrelsen har derfor vedtaget ad Frivillighedens Vej at skabe en Strejkefond ved at lave Strejkemærker og sælge disse til 25 Øre pr. Stk. til vore Medlemmer.

Hver Maaned skulde hvert Medlem saa købe et Strejkemærke. Sker dette vil vi maanedlig faa 2000 til 2500 Kr. i Strejkefondet, og inden 1. December vil vi have en Strejkefond paa 14 til 17,000 Kr.

Med en saadan Strejkefond kan vi tage Kampen op med vore Arbejdsgivere og tvinge de stædige og reaktionære Arbejdsgivere, som hellere vil sultelønne deres Arbejdere end give dem ordentlige Arbejdsforhold, ja vi kan tvinge dem til at opfylde vore Krav, selv om de er aldrig saa sure over det.

Naar vi har 17,000 Kr. i Strejkekassen, saa véd de gode Bønder og Godsejere, at vi er i Stand til at bide fra os, og saa ønsker de derfor ikke at komme i Konflikt med os.

Imidlertid maa Salget af disse Strejkemærker sættes i System — ellers bliver det aldrig til 17,000 Kr. — og det mener vi, at Afdelingerne kan ved at forhøje Kontingentet og deraf betale Strejkemærkerne.

Det foreslaas derfor Afdelingerne, *at de nu alle fra 1. Maj eller 1. April at regne forhøjer deres Kontingent til mindst 150 Øre om Maaneden og af disse betaler til Forbundet det normale Kontingent, som er 85 Øre, og Strejkebidraget paa 25 Øre. De andre 40 Øre beholder saa Afdelingen selv.*

For en Organisation som vor, der for Fremtiden kan yde vore Medlemmer Understøttelse baade naar de er i Arbejde og naar de strejker, er dette ikke noget stort Kontingent. Det er ikke større, end at enhver Landarbejder bør betale et saadant til sin Organisation.

Jeg skal derfor endnu en Gang paa det kraftigste opfordre Afdelingerne til overalt at forhøje Kontingentet til disse 150 Øre om Maaneden.

Sker dette ikke, saa faar vi ikke Strejkefonden, og det er Landarbejderne meget daarligt tjent med. Det er en Selvfølge, at kun de Afdelinger og kun de Medlemmer, som hver Maaned har købt Strejkemærker, kan faa Strejkeunderstøttelse.

De nærmere Regler skal — naar de er endelig udarbejdede — blive tilsendt Afdelingerne.

Kammerater! Skab jer en Strejkefond ved at forhøje jert Kontingent som her foreslaaet. I selv vil høste rige Frugter deraf.

Paa Hovedbestyrelsens Vegne:

Oscar Levinsen.

Vort Blad.

Ved Velvilje fra de Organisationers Side, som udgiver vort Blad, er vi blevet i Stand til at foretage en Udvidelse heraf, saa det foreløbig i April Kvartal udkommer i 8-sidigt Format, altsaa dobbelt saa stort som tidligere.

Denne Udvidelse er begrundet i den kroniske Pladsmangel, som Bladet i den sidste Tid har lidt under. Den rivende Udvikling, der har været i vort Forbund, har efterhaanden medført, at det blev umuligt for os at skaffe Plads til alt det Stof, som vi helst burde og skulde. Afdelings- og Fabriksmeddelelser, Agitationsberetninger osv. er i Løbet af Vinteren svulmet saaledes op, at det mere og mere har lagt Beslag paa næsten hele Bladet, til Trods for at vi har bestræbt os for at begrænse dette det mest mulige.

Vi har modtaget Mængder af indsendte Artikler, som i og for sig var udmærket Stof og godt egnet til vort Blad, men som vi har maattet undlade at optage paa Grund af Pladsmangel, og vi har ofte maattet høre ilde i den Anledning.

Udvidelse vil jo sætte os i Stand i højere Grad end hidtil at imødekomme de Krav, der fra vore Medlemmers Side stilles til vort Blads Plads. Vi tror at være i Overensstemmelse med vore Læsere, naar vi bringer de Organisationer, som udgiver Landarbejderbladet en Tak for den Forstaaelse, de har vist af vor Bevægelses Tarv og Trang ved trods de ekstraordinære høje Udgifter, som er forbundet dermed, alligevel at gaa med til denne Udvidelse.

Til Kontrolbestyrerne.

Udbetaling af Rejsehjælp.

Da en Del Afdelinger har forespurgt, om vi kan udbetale Flyttehjælp, skal jeg meddele, at vor Kasse **ikke kan udbetale Flyttehjælp.**

Vi kan kun betale Rejsehjælp, og denne betales med 3. Klasses Billetpris fra Afgangsstationen til Tilgangsstationen, rundet af opad, saa det bliver i Kroner, samt betale Dagpenge for det Antal Dage, Rejsen varer, dog i Reglen ikke over 2 Dage.

Rejsehjælp maa kun udbetales til saadanne Arbejdsløse, som skal rejse ud og tage Arbejde.

Bemærk! *Der kan ogsaa udbetales Rejsehjælp til Medlemmer, som er paa fortsat Hjælp, men der maa da skrives* »**Fortsat Hjælp**« *paa Rejsehjælpskvitteringen, da vor Kasse ellers selv kommer til at betale alle Pengene.*

Oscar Levinsen.

Landarbejder-Stævnet i Randers.

En Kredsorganisation dannes.

Et ypperligt Møde, der giver gode Løfter for Organisationsarbejdet og Forbedring af Landarbejdernes Kaar.

Under denne Overskrift bringer Randers Socialdemokrat en halvfjerde Spalte langt Referat af Stævnet i Randers Søndag den 17. ds., hvoraf vi her bringer et lille Uddrag:

Det blev et i alle Maader ypperligt Sævne, som Egnens Landarbejderafdelinger i Gaar afholdt paa Forsamlingsbygningen »Jylland« for at drøfte Spørgsmaalet om Oprettelsen af en Kredsorganisation. Hver af de 16 Afdelinger, som foreløbig er dannet indenfor Kredsens Omraade, nemlig i Allingaabro, Bjerringbro, Vivild, Harridslev, Hald, Mellerup-Støvring, Ø. Tørslev, Hevring, Gimming-Lem, Skrødstrup, Handest, Gerlev, Tvede-Linde, Spenstrup, Borup-Bjergby og Overfussing havde Ret til at sende 5 Repræsentanter, og ved Navneopraabet konstateredes det, at alle Afdelinger var repræsenteret med ialt 72 Delegerede.

Landarbejder-Forbundets energiske Sekretær *Sofus Westergaard* bød i hjærtelige Ord Velkommen til alle de mødte: Repræsentanterne, de særlig indbudte og Afdelingsmedlemmerne.

Forretningsfører *Oscar Levinsen* bragte en Hilsen og Tak fra Forbund og Hovedbestyrelse til de ny Afdelinger, disses Formænd og Bestyrelser og til Sofus Westergaard, der havde udført et baade stort og udmærket Agitationsarbejde.

Han haabede, at Organisationerne vilde sætte god Frugt i Form af bedre Løn og Arbejdsvilkaar.

Til Dirigent valgtes *Karl Broløs*, Gerlev, og til Sekretær *J. P. Jensen*, Bakkely.

Efter at Sangen »Alt for længe har vi tiet« var afsungen, gik man over til

Dagsordenens Hovedpunkt:

Skal Kredsorganisationen dannes?

Sofus Westergaard anbefalede varmt Oprettelsen af en saadan, idet han bl. a. udtalte, at Formaalet var at samle alle Afdelinger for derigennem at faa et Samvirke og en bestemt Plan i saavel det agitatoriske som organisatoriske Arbejde.

J. P. Jensen, Bakkely, foreslog, at man ved Akklamation vedtog at oprette Kredsorganisationen. — Dette skete.

Lovene.

Sofus Westergaard forelagde og gennemgik derpaa Forslaget til Lovene, hvilke blev enst. vedtaget.

Man skred derpaa til Valget af

Ledelsen

Til Formand valgtes enstemmigt under Hurraraab *Karl Broløs*, Gerlev.

Næstformand og Sekretær blev henholdsvis *Jens Peter Jensen*, Bakkely, og *Chr. Schødt*, Skrødstrup.

I Bestyrelsen kom iøvrigt *J. Chr. Jensen*, Bjerringbro, *P. Poulsen Nielsen*, Allingaabro, og *Jens Chr. Jensen*, Spenstrup (Fællesorganisationen vil senere udpege sin Repræsentant). og Suppleanter blev *Niels P. Petersen* Mellerup, og *Niels Chr. Jørgensen*, Gimming.

Til Revisorer valgtes *Ole Olufson*, Gerlev, og *Martin Andersen*, Handest.

Lønspørgsmaalet.

Forretningsføreren indledede om dette. Han udtalte bl. a.: Vi skal sætte alt ind paa at forbedre Landarbejdernes Kaar, der de fleste Steder er under al Kritik. Navnlig de gifte Herregaardsarbejdere skal vi i første Række komme til Hjælp. Det har vist sig, at vor Lønbevægelse paa Øerne har baaret god Frugt ikke blot i rene Penge, men ogsaa ved, at Herregaardsarbejderne er kommen med i Organisationen.

Taleren gav her en interessant Beretning om Lønbevægelsen ud over Landet.

Derpaa vedtoges enstemmigt følgende af Levinsen stillet Resolution:

»Forsamlingen paalægger alle Kredsorganisationens Afdelinger, at de snarest muligt tager Lønspørgsmaalet op og søger dette løst, saa godt som de lokale Forhold og Organisationens Styrke tillader.«

Redaktør *Riis Flor* holdt efter Anmodning Foredrag om

de forestaaende Valg

og *den socialdemokratiske Presses Betydning.*

Taleren paaviste klart under stærkt Bifald, at Demokratiet: Socialdemokrater og Radikale maatte sætte alt ind paa at vinde en straalende Sejr ved det kommende Folkethingsvalg, saa Reaktionen: »Venstre« og Højre blev slaaet ned og den nuværende Regering kunde blive ved Statsroret og fortsætte sin ligelige Nevtralitetspolitik og fremsatte Love til Gavn for Arbejderklassen og Middelstanden.

Fra Forsamlingen udbragtes et Leve for Riis Flor og den socialdemokratiske Presse.

S. Westergaard opfordrede alle til at følge den socialdemokratiske Kongres' Beslutning samt karakteriserede paa rette Maade Højres og Venstres Modstand mod Dyrtidsforanstaltningerne.

Han stillede følgende Resolution:

»72 Repræsentanter for 1000 organiserede Landarbejdere i Randers Amt, forsamlede til Møde i Randers 17. Marts, udtaler herved deres skarpeste Protest mod de af Folkethingsmand Jensen-Sønderup i Rigsdagen fremkomne Udtalelser gaaende ud paa, at naar Dyrtidsloven ikke udnyttes i Landkommunerne, saa er det, fordi der ingen Nød er i disse.

Disse Udtalelser er i absolut Modstrid med Sandheden. Der er Nød blandt Arbejderne saavel paa Landet

som i By, men de af Højre og »Venstre« styrede Kommuner vil ikke trods Henvendelse fra Kommunernes Arbejdere bringe Dyrtidsloven i Anvendelse i den Udstrækning og paa den Maade, som er Lovens Hensigt og Arbejdernes Krav.

Dette gælder for langt de fleste Kommuner i Randers Amt saavel som for Landets andre af »Venstre« og Højre styrede Kommuner.

Forsamlingen opfordrer derfor Arbejderne paa Landet til med stor Styrke at deltage i Afstemningen ved de forestaaende Valg og kraftigt virke for, at Socialdemokratiet og de Radikale fremdeles kan blive Flertal i Folkethinget for derved at bevare den nuværende Regering.«

Resolutionen vedtoges enstemmigt.

Johs. Nielsen opfordrede alle til kraftig Agitation for den socialdemokratiske Presse, og *Forretningsføreren* paapegede den Betydning, Demokratiets Sejr havde bl. a. for Landarbejderklassen og Vedtagelse af Lovforslag vedrørende Arbejdsløshedsunderstøttelse.

Tyendeloven

blev fremdraget.

Nedenstaaende af *S. Westergaard* stillede Resolution vedtoges enstemmigt:

»Landarbejdernes Repræsentantskabsmøde i Randers 17. Marts udtaler sin Tilslutning til det af Socialdemokratiet indbragte Forslag om Tyendelovens Afskaffelse og haaber, at den kommende Rigsdag hurtig vil tage Spørgsmaalet op til Behandling samt fraraader organiserede Arbejdere at benytte Fæstekontorer og gaa til Folkemarkeder, men henviser til at benytte Arbejdsløshedskassernes og de kommunale Arbejdsanvisningskontorer, saa meget mere som de staar til gratis Afbenyttelse. Endvidere paalægger man Afdelingerne at tage Spørgsmaalet om en Forbedring af Karlekamrene op til Behandling.«

Da Mødets Dagsorden dermed var udtømt, sluttede *Dirigenten* Mødet, som havde varet fra Kl. 1 til 7, med at udtale en varm Tak til Forretningsføreren S. Westergaard, de særlig indbudte samt alle de Delegerede.

Arbejdsløshedskassen

Misbrug af Kassen skal straffes.

Der er fra et Par Afdelinger meddelt nogle Eksempler paa, at Medlemmer har misbrugt vor Kasse paa den Maade, at de har mødt til Kontrol og faaet Understøttelse, selv om de havde Arbejde. Naturligvis har dette altid fundet Sted uden vore Kontrolbestyreres Vidende eller Vilje.

Jeg ønsker straks at slaa fast, at det er det skændigste og nederdrægtigste Misbrug af vor Kasse. Og de Folk, der har gjort sig skyldigt i dette, fortjente straks at blive smidt ud af Kassen; men det er ogsaa et ganske ulovligt Misbrug, som vi gennem Kassen har Ret til at straffe meget haardt. Og vi skal saa sandt ikke lægge Fingrene imellem overfor den Slags Folk.

Et Medlem, som paa denne Maade har misbrugt vor Kasse, vil vi straffe paa den Maade, at han først og fremmest skal tilbagebetale al den modtagne Understøttelse og dernæst vil vi fradømme ham Understøttelsesret for 1 til 2 Aar.

I Afdelinger, hvor der findes saadanne Medlemmer, maa I derfor straks nægte dem Understøttelse og derefter indberette Sagen til os.

Jeg beder herved alle vore Tillidsmænd og Medlemmer, som kender Eksempler paa saadant Misbrug, meddele mig det hurtigst og opgive mig vedkommende Medlems Nr. og Navn og hvilken Afdeling, han staar som Medlem af, og endvidere give mig Oplysning om de nærmere Forhold og i hvilken Tid, vedkommende Medlem har misbrugt Kassen, og jeg skal da sørge for, at Vedkommende bliver klapset saa grundigt af, at han aldrig mere prøver paa den Slags.

Oscar Levinsen.

Advarsel.

Hvad et Fæstekontor kan anvendes til.

I sin desperate Kamp mod vor Organisation, finder vore Modstandere intet Middel for slet; det er noget vi Gang paa Gang har erfaret — ligeledes har vi adskillige Gange set, at de har fundet en god og trofast Hjælper i denne Kamp i Fæstekontorerne.

Fæstemand Jensen, Vestre Stationsvej, Odense, har saaledes bistaaet Storbønderne ved at forsøge at lokke vore Folk til at arbejde under den Løntarif, vi har vedtaget for Odense-Egnens Landarbejdere, ved at tilbyde at udstede dobbelte Fæstesedler.

Een med den virkelige Dagløn og én med den tarifmæssige Dagløn.

Da Organisationens Ledere fik nys herom, lod de en af Organisationens Medlemmer henvende sig paa Fæstekontoret, og det viste sig da, at det havde sin Rigtighed, idet Vedkommende fik udstedt de dobbelte Fæstesedler.

Derefter tog Afdelingen i Odense Affære, indkaldte til Møde, hvor Sagen, der blev fuldt oplyst, vakte vældig Harme.

Mødet vedtog en Resolution, der skarpt fordømte Kontorets Adfærd, og i det hele advarede Arbejdere mod at henvende sig til Fæstekontorerne, og da specielt *Jensens Fæstekontor.*

Gennem disse Linier vil jeg advare alle Landarbejdere mod saavel skriftlig som mundtlig at søge Arbejde gennem *Jensens Fæstekontor.*

Samt henstille til alle Afdelinger at tage Spørgsmaalet om »Boykotting af Fæstekontorerne« op til Drøftelse.

Axel Sørensen.

Storagrarereе og Landarbejderne.

Sig dem Tak for sidst til de forestaaende Valg.

»Naar det er gode Tider for Landbruget er det ogsaa gode Tider for øvrige Samfund.« Dette er en af Storagrarerne meget yndet og meget hyppigt benyttet Sætning, men at denne Sætning er pinende gal, det har i hvert Fald en stor Del af det »øvrige« Samfund faaet en meget levende Følelse af i de forløbne 3 Krigsaar, og til dem, som har gjort de bitreste Erfaringer i saa Henseende hører Landbrugets egne Arbejdere. Kendsgærningerne har daglig bevist dem, at selv om det store Landbrugs Fortjeneste er aldrig saa glubende, selv om Storagrarerne hober Guld op i Dyngevis, saa vil Landarbejdernes Vilkaar dog ikke blive bedre, end sige gode, dersom de ikke selv sørger herfor.

Det store Landbrugs Fortjeneste under Krigen.

At det store Landbrug har profiteret af Krigsforholdene er en Kendsgærning, som hverken kan benægtes eller bortforklares. Landarbejderne har jo selv paa nært Hold haft Lejlighed til at iagttage, hvorledes Pengene saa at sige er strømmet ind til Storagrarerne, hvorledes de har kunnet sælge deres Heste til svimlende Priser, og hvorledes de har kunnet rense deres Kreaturbesætning for Udsætterne til en Betaling, som laa højt over, hvad man tidligere havde kunnet tænke sig Muligheden af at opnaa for selv de fineste Kreaturer. Landarbejderne har set Prisen paa alle Landbrugets Produkter bogstaveligt talt springe til Vejrs, lige fra Kaalrabi og Halm til Smør og Mælk.

Naar der gøres gældende, at Landbrugets Udgifter ogsaa er steget, saa er dette jo sandt, men det er ogsaa sandt, at Indtægterne er steget endnu stærkere, og tilbage bliver altsaa alligevel den Kendsgærning, at det store Landbrugs Fortjeneste har været kolossal. Det kan spores i mange af det daglige Livs Forhold, Anskaffelse af flotte Køretøjer, dyre Møblementer osv., men det fremgaar bedst og med ubestridelig Klarhed af

De bugnende Sparekasser og de stigende Ejendomspriser.

Den stærke Stigning, der i Krigsaarene har fundet Sted af Indskudene i Landets Sparekasser, taler tydeligt om det større Landbrugs voksende Fortjeneste. Stigningen, som før Krigen normalt var ca. 25 *Mill. Kr.* om Aaret, var for Aaret *1914—15 42 Mill., i 1915—16 80 Mill. Kr.* og *1916—17* endog *133 Mill. Kr.*, og denne kolossale Stigning falder næsten udelukkende paa Sparekasserne i Provinsbyerne og i Landdistrikterne, som væsentligst benyttes af Landboerne, og enhver ved, at det ikke er Landarbejderne, de smaa Haandværkere eller Husmændene, der har indsat disse Penge. Nej, det er de større Landbrugere fra Storbønderne og opefter.

Det samme Billede af stor Fortjeneste og forøget Velstand giver de stigende Ejendomspriser.

Gennemsnitsprisen pr. Td. Hartkorn for Gaarde med fra *4* til *12 Tdr.* Hartkorn uden Besætning og Inventar var *1913 7578 Kr., 1914 7885 Kr., 1915 8,219 Kr., 1916 8795 Kr.*

For Gaarde med over *12 Tdr.* Hartkorn var Gennemsnitsprisen 1913 8277 Kr., 1914 8808 Kr., 1915 7886 Kr. 1916 9172 Kr.

Den gennemsnitlige Salgspris for Besætning og Inventar er for Gaarde fra *4* til *12 Tdr.* Hartkorn steget fra *1498 Kr.* i *1913* til *2870 Kr. i 1916.*

For Gaarde med over *12 Tdr.* Hartkorn er Prisen i samme Tidsrum steget fra *1498 Kr.* til *2688 Kr*

Der er ingen Tvivl. Dyrtiden har været en Guldgrube for det store Landbrug.

Landarbejdernes Andel i Rigdommen.

I Følge den ovenfor nævnte Teori, at gode Tider for Landbrugerne ogsaa betyder gode Tider for Samfundets øvrige Medlemmer, maatte man have Ret til at vente, at Landarbejderne ogsaa maatte faa Andel i det store Landbrugs forøgede Fortjeneste. Ingen var vel nærmere hertil end netop dem, hvis Arbejde det er, som har skabt den, men ingen ved bedre end Landarbejderne selv, at saaledes er det ikke gaaet, medens Storagrarerne har strøget den forøgede Fortjeneste, har de ingen Tendens vist til at betale større Arbejdsløn. Landarbejderne har maattet skatte deres Part til Dyrtiden. De Produkter, de selv frembringer, har de maattet betale med fordoblede Priser, og herimod har Storagrarerne intet haft at indvende udover Beklagelser over, at Priserne ikke var høje nok; men overfor Spørgsmaalet om højere Løn til Landarbejderne har de altid

forholdt sig yderst reserveret. Det maa erkendes, at Storagrarerne i Almindelighed ikke har ladet sig forlede af deres gode Hjærte og deres store Krigsindtægter til at byde deres Arbejdere forøget Fortjeneste, kun de Steder, hvor Landarbejderne har været nogenlunde organiseret, er Lønnen nævneværdigt forbedret under Dyrtiden.

Spekulationen i Arbejdsløsheden.

At Storagrarerne har bevaret deres Forkærlighed for lav Arbejdsløn fremgaar af den Spekulation, de har drevet i Arbejdsløsheden i Løbet af Vinteren. Hensynet til Dyrtiden har ikke afholdt de store Jorddrotter fra at benytte Arbejdsløsheden til yderligere at trykke den i Forvejen lave Løn indenfor Landbruget. Det er endnu i frisk Minde, hvorledes de ved November Skiftedag pressede Lønnen ned med over 50 pCt., og i mange Tilfælde bød voksne Karle at arbejde for den blotte Føde i Vinterhalvaaret, eller endogsaa forlange Penge for at tage dem i Arbejde, og der er næppe en Landarbejder, som ikke kender Eksempler paa den skandaløse Maade, gifte Arbejdere er blevet misbudt paa i Vinter.

Storagrarerne og Dyrtidsforanstaltningerne.

I den skønneste Harmoni med deres Stilling overfor Lønspørgsmaalet har Storagrarernes Standpunkt været til de Dyrtidsforanstaltninger, der er blevet forelagt i Rigsdagen af det socialdemokratiske-radikale Regeringsflertal, disse er altid stødt paa Modstand fra det store Landbrugs og dets Repræsentanters Side, hvad enten det gjaldt Fastsættelse af Maksimalpris paa en for Befolkningen uundværlig Livsfornødenhed, at hjælpe Smaakaarsfolk ved Dyrtidshjælp eller at yde de af Arbejdsløsheden ramte Arbejdere en beskeden Støtte. Ikke en eneste af disse Foranstaltninger er gaaet gennem Rigsdagen uden at være blevet bekæmpet og forringet af det storbesiddende Hartkorns Repræsentanter, og hvor man slap i Rigsdagen, fortsattes ufortrødent i Kommunerne. Den fedtede og lurvede Maade, Dyrtidsloven administreres paa i de fleste Landkommuner, er Resultatet af Storagrarernes Nidkærhed.

Lav Løn, dyre Livsfornødenheder.

Saaledes har Storagrarernes Bestræbelser baade udenfor og i Rigsdagen, baade privat og offenligt, være rettet mod det bestemte Maal at gøre Vilkaarene saa vanskelige som muligt for Landbrugets Arbejdere, samtidig med at de meler deres egen Kage. Paa den ene Side søger de at holde Lønnen nede paa Sultestandpunktet; lav Arbejdsløn er Storagrarernes Standpunkt i det praktiske Liv. Paa den anden Side søger de at forhindre Gennemførelse af Love til Begrænsning af Dyrtiden, dyre Livsfornødenheder er Løsenet for deres Arbejde i Rigsdagen; heroverfor har Landarbejderne to Midler:

Organisationen og Stemmeretten.

Disse er det en Livsbetingelse for dem at udnytte. Gennem Organisationen maa de sikre sig taalelige Arbejdsvilkaar og ved Stemmeretten tilvejebringe gode Love og derved forbedrede Samfundsforhold.

Stem rigtigt den 22. April.

Ved det kommende Valg vil Storagrarerne forsøge at styrte det nuværende Regeringsflertal til Fordel for et Flertal af Højre og Venstre. Lykkes det, da vil de forsøge Opfyldelsen af deres Krav om endnu højere Priser paa de vigtigste Livsfornødenheder, altsaa mere Dyrtid, endnu uslere Kaar for Landarbejderne og hele Landunderklassen. Derfor, Landarbejdere, lad det ikke lykkes for dem! Mød frem alle som én den 22. April og stem paa Socialdemokratiet og Tilhængere af den nuværende Regering.

Sig Storagrarerne Tak for sidst!

Jens Forkarl.

Agitationen i Sydsjælland.

Hyllinge.

Det Udvalg, der for nogen Tid siden nedsattes her, havde indvarslet til Møde den 16. Marts. Efter *Frants Nielsens* Foredrag stiftedes der her en Afdeling paa 24 Medlemmer. Til Formand valgtes Arbejdsmand Viggo Jørgensen, Agerup, og til Kasserer og Kontrolbestyrer valgtes Banearbej Jens Larsen, Kyre Mark. Afdelingen har sikkert en god Fremtid for sig.

•

Den 19. Marts afholdtes Møde i *Everdrup*. Der var mødt et godt halvt Hundrede Tilhørere. Efter *Frants Nielsens* Foredrag vedtoges det at danne en Afdelsing, hvorfor man straks afholdt stiftende Generalforsamling. Til Formand valgtes Arbejdsmand Chr. Jensen, Flinkmose, og som Kasserer og Kontrolbestyrer valgtes Skomager Johannes Jensen, Bækkeskov Rønnede. Afdelingen begynder med 22 Medlemmer.

•

Stensved Afdeling.

20. Marts afholdt Stensved Afdeling Møde paa Stensved Hotel. Ca .50 Tilhørere var mødt. *Frants Nielsen* talte om Dyrtiden og dens Tryk overfor Landarbejderne samt klarlagde Landarbeiderforbundets og Arbejdsløshedskassens Formaal og Opgaver og opfordrede sluttelig de Tilstedeværende til at melde sig ind i Organisationen. Afdelingen fik mange ny Medlemmer.

•

I Udby.

21. Marts afholdtes Møde i Udby. Der var kun mødt en Snes Mand, men efter *Frants Nielsens* Foredrag nedsattes der et Udvalg paa 8 Mand til at arbejde videre for Sagen. Der vil siden blive afholdt nyt Møde.

•

Toksværd Afdeling

havde indkaldt til Møde den 23. Marts, og ca. 70 Arbejdere havde givet Møde. Efter *Frants Nielsens* Foredrag indmeldte der sig en Del ny Medlemmer.

•

I Herlufmagle.

Den 24. Marts afholdtes Møde i Herlufmagle. Mødet var godt besøgt, og efter *Frants Nielsens* Foredrag rejstes en kort Diskussion om Organisationsspørgsmaalet, som dog resulterede i, at der stiftedes en Afdeling paa 27 Medlemmer. Til Formand valgtes Tømrer Valdemar Jensen, Ravnstrup, og til Kasserer og Kontrolbestyrer valgtes Arbejdsmand Karl Jensen, Træløse.

Frants Nielsen,
Glumsø.

Landarbejdervilkaar.

Jeg tillader mig at bede om Plads i vort ærede Blad for at meddele vore Læsere, under hvilke elendige og usle Forhold en Familie her i vor Kommune maa friste Livet.

Jeg og en Kammerat aflagde i Søndags et Besøg hos Arbejdsmand *Carl Hansen*, som arbejder hos Gaardmand *Peter Benjaminsen* i Bukkerup pr. Tølløse; vort Ærinde var at faa denne Arbejder med ind i Arbejdsløshedskassen; men dette lykkedes ikke af den gamle kendte Grund, at det var et Tvangshus, man var kommen ind i. Familien har til Maj beboet denne Hytte i *4½ Aar*, og det er en god Pendant til den her i Bladet omtalte »Aldershvile«. Hansen er ligefrem tvunget til at bo i denne faldefærdige Rønne for at sikre sig Husly, og han skal arbejde paa Gaarden for en Dagløn af *1 Kr. 50 Øre* om Vinteren og *2 Kr. om Sommeren* samt Kosten; men da denne kun bestaar i *1* Kop Kaffe uden Brød om Morgenen, og til Frokost Sild, Kartofler og bart Brød, kan dennes Værdi ikke sættes højt.

Gaardmanden har sagt, at vil Manden ikke arbejde paa Gaarden for den Løn, saa kan han flytte, hvorefter Vinduerne kan mures til og Huset bruges til Maskinhus eller staa og falde sammen.

Det er et godt Bevis paa en sjællandsk Bondes Godhed og Humanitet mod sine Arbejdere.

Det synes, som om der her i denne Kommune spekuleres i at gøre Arbejderne husvilde, da der er flere Lejligheder, som staar tomme, men som ikke er til at leje; men det synes særlig at gaa ud over de Arbejdere, som har været saa formastelige at indmelde sig i Landarbejderforeningen.

Det har ogsaa passeret, at et af vore Medlemmer, som har villet købe det Hus, han beboede, fik Afslag. Lergulvet var saa ujævnt som en Pløjemark. For dette Hus, som Manden havde tænkt sig at købe og reparere, havde han budt *800 Kr.*, men fik det ikke, det skulde sælges til en Gaardmand for *700 Kr.*

Der er mod denne Fremgangsmaade kun et Middel, og det er med et eneste Ord: Organisationen.

Landarbejdere! Meld Jer ind og tag Del i Kampen for at sikre vor egen økonomiske Stilling. Alle Kammerater, som har draget Erfaring af Arbejdsløshedskassens Goder mod Arbejdsløsheden, der i Vinter er meget stor, bør hjælpe os og bruge Fastelavnen til at agitere blandt Venner og Bekendte, og I skal se, at det vil bære Frugt.

Carl Chr. Harpsøe,
Kr. Eskildstrup Afdeling.

Bondens Haandlanger.

En Stadsfæstemand importerer svenske Løntrykkere!

Vi lever i en grusom, raa blodbesudlet Tid, og tro ikke, det kun er i Udlandet, man slaas, tro ikke, at det kun er der, man udbytter hverandre. Nej, desværre foregaar Udbytningen og Mishandlingen af Arbejderne her hjemme i lige saa stor Stil, som den foregaar i Udlandet. Verdenskrigens Rædsler, Verdensbrandens Gnister sætter ogsaa sine Spor her hjemme i det fredelige Danmark. Tusinder og atter Tusinder har i Vinter maattet gaa uden Arbejde og for en karrig Understøttelse, lige nok til det nødvendigste af det mest nødvendige. Ogsaa Landarbejderne har faaet Lov at mærke Arbejdsløshedens Svøbe, og endnu, mens Foraaret er i Anmarsch og der bliver mere og mere Arbejde, er Arbejdsløsheden stadig en frygtelig Pine for Masser af Landarbejdere, saavel som Industri og Byarbejdere.

Det er altsaa en uomtvistelig Kendsgerning, at vi her i Danmark har Overflod af Arbejdskraft, som ingen Anvendelse kan faa.

Ikke destomindre tillader en Fæstemand sig at have en anden Mening, nemlig at der for Tiden er *Mangel* paa Arbejdskraft paa Landet!! Denne Fæstemand, som forøvrigt er C. J. Helmers, Larsbjørnstræde i København, averterer, under dette Paaskud, i svenske Blade efter svensk Arbejdskraft til det danske Landbrug!!! Straks da jeg fik dette at vide, ringede jeg til Fæstemanden for at faa Vished i Sagen, jeg kunde nemlig ikke tænke

mig, at man under disse fortvivlede Forhold kunde finde paa sligt.

Helmers indrømmede uden Omsvøb, at det forholdt sig rigtigt og kunde forøvrigt ikke se, at der kunde være noget galt i at fæste svenske Folk. Han fortalte mig, at der daglig fæstedes flere og at de fik samme Løn, som han tilbød de danske Arbejdere.

Senere sagde H. imidlertid, at det ikke var Arbejdere, men at det var *Landvæsenselever.* Altsaa: *Landvæsenselever til samme Betaling, som danske Arbejdere.* Enhver ved, at det er det sidste en Fæstemand finder paa. Snarere er det Arbejdere til samme Betaling som Landvæsenselever, det ligner bedre Fæstemændene, end det modsatte.

Men, hvorom alting er: medens Tusinder af danske Arbejdere gaar ledige, indfører en dansk Stadsfæstemand, uden fjerneste Spor af Samvittighedsskrupler svenske Arbejdere, der, hvad enten Helmers kalder dem Arbejdere eller han kalder dem Landvæsenselever, til syvende og sidst kun kan virke som *Løntrykkere* og kun kan opnaa at tage Brødet fra de danske Arbejdere, der saa kan sulte videre.

Fæstemanden optræder her som Bøndernes og Godsejernes Ven.

Landarbejderne fik i Vinter Sulteløn, nu frygter Bønderne, at de til Sommer skal komme til at betale, hvad vi fik for lidt i Vinter, og der maa findes en Udvej. Beredvillig tilbyder Fæstemanden sin Assistance og i Fællesskab tager de Kampen op mod den forkuede Landarbejderklasse og indfører fremmede Løntrykkere. Helmers har vist Kulør, vist, hvad Fæstemændene er: *Bøndernes Haandlangere!*

Men der er noget, der hedder Nemesis, kan være, at vi taber denne Gang, men den Dag skal nok komme, da Haandlangerne fortryder, at de hjalp Bønderne, den Dag skal nok komme, da ingen søger Fæstekontorerne, men gaar langt uden om dem, som man flyer Spedalske, den Dag da vi har vort eget Anvisningskontor, og vi alle staar sammen i vor fælles Kamp, den Dag har *vi* sejret, lad dem kun triumfere. *Nemesis skal nok komme.*

Otto Larsen,
Københavns Omegns Afdeling.

Landarbejdernes Vilkaar i 1918.

Forholdene paa Rugskov og Krogerupgaard.

Landarbejderbladet bringer jævnlig Meddelelser om de daarlige Forhold, som vor Klasse Landet over lever under. Jeg vil hermed fremdrage Forholdene paa de to Gaarde »Rugskov« og »Krogerup«, da de giver et godt Bidrag til Belysning af, hvad der bydes Landarbejderne i vore Dage.

Arbejderboligerne paa disse Gaarde er rene Pragteksemplarer i Retning af faldefærdig Usselhed; i flere af dem er der store Huller i Taget, saa det baade kan regne og sne ind i Stuen; i et af dem er der faldet et Par Halvvægge ned, hvad der gør det ganske uskikket til Menneskebolig, og de øvrige Forhold, som vi Daglejere, der arbejder paa disse Gaarde, er underkastet, svarer ganske hertil. Naar vi skal spise vor Mad, kan vi gaa ind i Borgestuen, dersom vi da ellers har lange Støvler paa, for med almindeligt Fodtøj kan man ikke færdes der, da der ligger Snavs paa Gulvet fra mindst to Aar, og paa baade Borde og Bænke ligger Snavset i et tommetykt Lag.

Borgestuen minder mest om en daarligt renholdt Svinesti.

Hvad mon egentlig en Storagrar vilde sige, dersom der blev budt ham et saadant Svinehus til at spise sin Mad i? Eller dersom han, saaledes som en af »Krogerupgaard«s Arbejdere forleden, fik Ordre til at tage sin Frokost med i Marken og sidde eller ligge ved Siden af Hestene og spise den i *16* Graders Frost?

Ja, en saadan Behandling vilde Naadigherren anse for en Forbrydelse at byde ham. Men Storagraren finder det ganske naturligt at byde sine Arbejdere slige Vilkaar. For dem er vi Arbejdere af en tarveligere Kvalitet end de selv, og vi skal derfor finde os i den hensynsløse Behandling, de byder os.

Kammerater! Lad os rejse os herimod, lad os slutte os til vor Organisation og i Fællesskab stille Krav om bedre Vilkaar. Naar vi er organiserede, da er vi i Stand til at hævde vor Ret til en menneskeværdig Tilværelse.

Hans Chr. Nielsen.

Alsted Afdeling
afholder ordinær Generalforsamling i Alsted Forsamlingshus Søndag den 14. April Kl. 3.

Derefter afholdes Stiftelsesfest i Forening med Socialdem. Forening. Festen begynder Kl. 4, og som Taler er indbudt Forretningsfører *Levinsen.* Efter Talen fælles Kaffebord, derefter Dans til Kl. 1.

Medlemsbøger og Kort maa forevises ved Indgangen. Glumsø og Vetterslev Afdelinger indbydes.

NB. Eventuelle Forslag til Generalforsamlingen maa indgives til Bestyrelsen inden 10. April.

Dagsordenen vil senere blive bekendtgjort.

V. Schmidt,
Fmd.

Repræsentantmødet i Tømmerup.

Repræsentanter for den Del af Nordvestsjællands Kredsorganisation, der omfatter Værslev, Rørby, Aarby, Tømmerup og Raklev Afdelinger, samt Repræsentanter for Dansk Arbejdsmands Forbund i Kalundborg, forsamlede til Møde i Tømmerup Søndag den 24. Marts, henstiller til ovennævnte Afdelingers Medlemmer **ikke** at lave Akkord med Tørveproducenterne under de af Mødet fastsatte Arbejdspriser; men, saa vidt muligt søge at faa disse Priser yderligere forhøjet.

Tørv, æltet med Æltesluffe: 50 Øre pr. Favn plus 10 Øre for Pasning.

Tørv, æltet i Trosse med aaben Sluffe: 50 Øre pr. Favn plus 10 Øre for Pasning.

Tørv, æltet i Trosse med lukket Sluffe 55 Øre pr. Favn plus 10 Øre for Pasning.

Tørv, maskinæltet 4 Kr. for 1000 plus 50 Øre for Pasning.

Pressetørv, enkelt Presse: 60 Øre for 1000 pr. Mand plus 50 Øre for Pasning.

Pressetørv, dobbelt Presse: 40 Øre for 1000 pr. Mand plus 50 Øre for Pasning.

Pressetørv skæres 6 Tommer, skæres de større eller mindre, regnes procentvis Tillæg eller Fradrag i Akkordprisen.

Skæretørv: 2,75 pr. 1000 plus 60 Øre for Pasning.

Akkorden garanteres at kunne give mindst 10 Kr. pr. Dag.

Hvor Hindringer indtræffer, Maskinbrud el. lign., kræves en Timeløn af 120 Øre pr. Time.

Hvor særlige Forhold er tilstede: daarlig Læggeplads, for meget Vand el. lign., træffes særlige Aftaler.

Mødet nedsatte et Udvalg til eventuel Forhandling samt til at tage Affære, naar Medlemmerne forlanger Hjælp til at lave Akkorder.

Arbm. Laurids Petersen, Værslev.
Formand.
Hmd. Søren P. Sørensen, Rørby.
Jens P. Christensen, Spangsbro.
Hmd. Niels P. Larsen, Badstrup.
Abm. Johan Jørgensen, Raklev.
Paa Repræsentanternes Vegne
Jens P. Christensen.
Fm. for Tømmerup Afdeling.

Gundsølille Afdeling
afholder sin halvaarlige Generalforsamling Søndagen den 14. April i Gundsølille Forsamlingshus Kl. 2 Eftm. med følgende Dagsorden:

1. Valg af Bestyrelse.
2. Regnskabet og Forhandlingsprotokollen
3. Forslag om Forhøjelse af Kontingent for Sommerhalvaaret.
4. Anskaffelse af en Fane.
5. Eventuelt.

Forslag, som ønskes fremført paa Generalforsamlingen, maa indgives til Formanden eller Kassereren inden 4 Dage før Generalforsamlingen. Efter Generalforsamlingen Fællesspisning af medbragte Madkurve. Kl. 6 Bal med forventet Tilladelse til Kl. 1 for alle Arbejderpartiets Medlemmer med Familie. 2 første Timer Dans for Børn. Nye Medlemmer optages ved Henvendelse til Undertegnede.

Emil Nielsen.

Fra Afdelingerne.

Tømmerup Afdeling.
Medlemmer, som staar i Restance, bedes indbetale denne snarest til Kassereren, *A. Jensen,* Spangsbro.

Jens P. Christensen,
Formand.

Herløv Afdeling
holder Generalforsamling Lørdag den 6. April Kl. 8 i Herløv Kro. Alle Medlemmer bedes møde.

Emil Lippert,
Formand.

Allingeaabro Afdeling
afholder Generalforsamling Lørdag den 6. April Kl. 8 i Allingeaabro Afholdshotel.

P. Povlsen,
Formand.

Spenstrup Afdeling
afholder Generalforsamling Søndag den 7. April Kl. 4.

A. Elkjær,

Lejre Afdeling
afholder ordinær Generalforsamling paa Hotel Lejre Lørdag den 13. April Kl. 7 med følgende Dagsorden: 1) Valg af Revisor. 2) Valg af Opkræver. 3) Eventuelt.

P. B. V.:
N. P. Jensen,
Formand.

Skelby Afdeling
afholder Generalforsamling Søndag den 7. April Kl. 4 Eftерm. i Forsamlingshuset. Valg af 2 Bestyrelsesmedlemmer og Opkrævere. Alle Medlemmerne bedes møde, da der skal forhandles om Kontingentforhøjelse.

P. F. V.:
Johs. Nielsen,
Formand.

Glud Afdeling
afholder ordinær Generalforsamling Søndag den 14. April 1918. Af Dagsordenen fremhæves: Beretning om Foreningens og Arbejdsløshedskassens Virksomhed. Valg af Formand og Betyrelse. Forhandling om Priserne for Roe- og andet Arbejde i kommende Sommer.

NB. Medlemmernes Hustruer kan overvære Mødet.

P. B. V.:
P. Pedersen,
Formand.

Børglum Afdeling
afholder Generalforsamling i Børglum Forsamlingshus Søndag den 14. April Kl. 4 med følgende Dagsorden: 1) Regnskabet. 2) Udvidelse af Be-

styrelsen. 5) Valg af Formand. 4) Valg af Bestyrelse, Suppleanter og Revisorer. 5) Eventuelt.

Chr. Peter Sørensen,
Kasserer.

Karise Afdeling
afholder ordinær Generalforsamling i Allerup Forsamlingshus Søndag den 14. April.

Dagsorden: 1) Regnskabet. 2) Valg af Bestyrelse og Opkræver. 3) Eventuelt.

H. Christensen.

Tingsted Landarbejderforening
afholder Generalforsamling i Tingsted Forsamlingshus Mandag den 8. April Kl. 7. Alle Medlemmer bør absolut møde, da flere vigtige Spørgsmaal behandles.

P. B. V.
Frederik Rasmussen,
Fmd.

Aalsø Afdeling
holder Medlemsmøde Søndag den 14. April Kl. 4 hos Tømrer *Henriksen*, Aalsø. Alle Medlemmer bedes møde.

Niels Hansen,
Fmd.

Sengeløse Afdeling.
Generalforsamling Lørdag den 13. April Kl. 7. Dagsorden: 1) Forhandlingsprotokollen. 2) Regnskabet. 3) Valg af Bestyrelse. 4) Eventuelt.

Medlemmerne anmodes indtrængende om at møde.

Oluf Henriksen,
Fmd.

Nidløse Afdeling
holder Generalforsamling Søndag den 14. April Kl. 2 hos Arbmd. *Hans P. Jensen*, Verup.

Alle Medlemmer maa saavidt muligt møde, da der foreligger flere vigtige Spørgsmaal til Afgørelse.

Chr. Christensen,
Fmd.

Hald Afdeling
afholder Generalforsamling Onsdag den 17. April hos *Anton Nielsen*, Hald, med følgende Dagsorden: 1) Valg af et Bestyrelsesmedlem. 2) Lønspørgsmaalet. 3) Oprettelse af en socialdemokratisk Vælgerforening. 4) Løn til Kontrolbestyrer og Kasserer. 5) Eventuelt.

S. L. Sørensen,
Formand.

Daastrup Afdeling
afholdt Møde paa Viby Kro Tirsdag den 26. Marts med *Aksel Hansen* som Taler, der var mødt ca. 20 Arbejdere, der med interesse hørte paa Aksel Hansens Foredrag.

Efter Mødet indmeldtes 7 Medlemmer.

Nyt Møde holdes paa Viby Kro Lørdagen den 13. April med Dagsorden: Valg af 2 Opkrævere og 2 Kontrolbestyrere. Alle Medlemmer bedes møde.

Marius Johansen.
Formand.

Kirkeby og Omegns Afdeling
afholder Generalforsamling Søndag den 21. April Kl. 5 i Kirkeby Konfirmandstue.

Alle Medlemmer bedes møde.

P. B. V.
Chr. Jensen,
Formand.

Hillerød Afdl.
afholder Medlemsmøde Mandag d. 8. April Kl. 7½ paa Hotel »København«.

J. Zangenberg.

Thestrup Sogns Landarbejderforbund
afholder Generalforsamling Lørdag den 13. April Kl. 7 i Skuderløse Samlingshus. Dagsorden: Valg af Bestyrelse og Suppleanter samt Eventuelt. Forslag, som ønskes drøftede, skal være Formanden i Hænde senest 4 Dage før.

Paa Forbundets Vegne
J. Chr. Jørgensen,
Fmd.

Halsnæs Afdeling
afholder Generalforsamling Søndag den 21. April Kl. 4 i Thorup Kro.

Alle Medlemmerne bedes møde fuldtalligt, da vigtige Ting foreligger.

H. P. Nielsen,
Fmd.

Haraldsted Afd.
afholder ordinær Generalforsamling i Haraldsted Forsamlingshus Søndag den 14. April Kl. 3½ Eftm. med følgende Dagsorden:

1. Beretning om Virksomheden i det forløbne Halvaar.
2. Regnskabet fremlægges til forventet Godkendelse.
3. Forslag fra Bestyrelsen om Refusion af Rejseudgifter.
4. Forslag om Forhøjelse af Kontingent.
5. Valg af Formand og 3 Bestyrelsesmedlemmer.
6. Eventuelt.

Vetterslev-Hømb Afdeling
afholder ordinær Generalforsamling Søndag den 7. April i »Enigheden« i Vetterslev Kl. 3.

Dagsorden:
1) Regnskabet.
2) Forhandlingsprotokollen.
3) Valg af Bestyrelse.
4) Eventuelt.

Jeppe Chr. Nielsen.
Fmd.

Vindeby Afd.
afholder Generalforsamling den 14. April pr. i Gymnastikhuset.

Dagsorden:
1) Regnskabet.
2) Valg af Formand, Kasserer og 3 Bestyrelsesmedlemmer.
3) Eventuelt.

Alle Arbejdere og Karle paa Vindebygaard, som endnu ikke er indmeldt i Forbundet, bedes møde og gøre vor Forening fuldtallig ved deres Indmeldelse.

Bernhard Olsen.
Formand.

Kauslunde Afdeling.
Generalforsamling Søndag den 14. April Kl. 3 i Forsamlingshuset.

Bestyrelsen.

Østsjællands Kredsorganisation
afholder Repræsentantskabsmøde Søndag den 14. April Kl. 1 paa Thureby Hotel, hvortil Repræsentanter fra alle Afdelinger bedes møde.

Christen Nielsen.

Kongstrup Afdeling
afholder Medlemsmøde i Kongstrup Forsamlingshus Søndag den 7. April Kl. 7½, hvor alle Medlemmer bedes møde. Ny Medlemmer optages. Arbejderne paa Ladegaarden, Vipperød Planteskole i Dragerup og Eriksholms Skovdistrikt indbydes.

Den 9. April holdes Møde i Tølløse Afholdshotel Kl. 7½. Her indbydes Arbejdere fra Tølløsegaards Skove og fra Tølløsegaarden.

Albert M. Sørensen,
Fmd.

Ørsted Afdeling
afholder Generalforsamling Søndag den 14. April Kl. 5 pr. i Ørsted Forsamlingshus.

Alle bedes møde, da vigtige Sager skal behandles.

Forslag til Generalforsamlingen maa være indgivet 4 Dage før.

Hans Hansen.

Brorup-Valby Afdeling
afholdt Generalforsamling Søndag den 10. Marts hos Formanden, hvor følgende Medlemmer valgtes til Bestyrelse:

Jens P. Jensen, Brorupgaard, Fmd.
Jørgen Clausen, Valby, Kasserer.
Niels P. Nielsen, Valby, Kontrolbestyrer.
Jens P. Pedersen, Valbygaaard.
Ejnar Larsen, Solbjerggaard.

Revisorer blev:
Knud Nielsen, Aarslev.
Johannes Juul, Solbjerggaarden.

Opkrævere blev:
Jens P. Jensen, Brorup,
Ejnar Larsen, Solbjerggaard og
Knud Nielsen, Aarslev.

Mørdrup Afdeling.
Generalforsamling Tirsdag den 9. April Kl. 8 pr. i Lokalet i Kvistgaard. Dagsordenen bekendtgøres paa Mødet. Alle Medlemmer bedes møde, da vigtige Spørgsmaal foreligger.

Bestyrelsesmøde Kl. 7½.

Forslag, der ønskes behandlet, bedes sendt til Undertegnede.

Th. Hansen,
Kasserer.

Kappel Afdeling
afholdt Generalforsamling den 17. Marts, hvor man drøftede Betalingen for Roearbejdet. Der nedsattes et Udvalg til at forhandle med Roedyrkerne. Det vedtoges at sende et Forslag til Priskurant for kommunalt Arbejde til Sogneraadet.

August Madsen.

Frue Sogns Landarbejderforening
afholdt den 30. Marts Medlemsmøde. Til Repræsentantskabsmødet i Roskilde valgtes *H. Nielsen*, Darup, *Karl Andersen*, Gøderup, og *Vald. Jørgensen*, Darup, med *Aksel Olsen* som Suppleant.

Der nedsattes et Udvalg til at forhandle med Arbejdsgiverne om Priskuranten; hertil valgtes: *L. P. Larsen* og *Dirik Jensen*, Darup, *Chr. Hansen*, Gøderup, *Ove Nielsen*, Tjæreby, *Aksel Olsen*, Øhm; Suppleanter blev: *Karl Andersen*, Gøderup, og *Dal Svendsen*, Kamstrup.

P. Nielsen,
Sekretær.

Boslunde Afdeling
afholdt Generalforsamling den 23. Marts. Den tidligere Bestyrelse genvalgtes. Kassereren frabad sig Genvalg, og Formanden valgtes derfor tillige til Kasserer.

Medlemmer, som ønsker sig optaget i Sygekassen, bedes henvende sig herom til Formanden snarest.

Chr. Hansen.

Vordingborg Afdeling
holder Generalforsamling Søndag den 7. April Kl. 2 Eftermiddag. Dagsorden: 1) Forhandlingsprotokollen, 2) Regnskabet. 3) Beretning. 4) Forskellige Valg. 5) Indkomne Forslag. 6) Eventuelt.

Da Dagsordenen er vigtig, bedes alle Medlemmerne møde.

Chr. Jensen.

Thureby Afdeling
afholdt Generalforsamling paa Thureby Hotel den 1. April.

Til Bestyrelse genvalgtes: *Johs. Petersen* (Formand) og *Niels Olsen*; nyvalgt blev *Otto Nielsen*, Skrodsbjerg, og *Hans Andersen*, Alkestrup. Som Opkræver valgtes for Ulstrup *Peter Svendsen*, for Thurebylille *Karl Andersen*, for Skrodsbjerg *Hans Jørgensen*, for Thurebyholm *Peter Frederiksen*, og for Høstentorp *Hans Simonsen*. Repræsentanter til Kredsorganisationen blev *Johs. Petersen*, *Otto Nielsen*, *Hans Simonsen*, *Hans Andersen*, *Vald. Povlsen* og *Niels Nielsen*. Til Faneudvalg valgtes *Niels Nielsen*, *Fred. Petersen*, *Hans Andersen* og *Christen Nielsen*.

Johannes Petersen,
Formand.

Søvind-Haldrup Afdeling
holder Generalforsamling Tirsdag den 16. April Kl. 8 hos *Jens Nielsen*, Haldrup, md følgende Dagsorden: 1) Beretning. 2) Forhandlingsprotokollen. 3) Regnskabet. 4) Valg af Formand, Bestyrelse, Opkrævere og 2 Kontrahenter. 5) Arbejdsløshedskassen. 6) Kontingentet. 7) Eventuelt.

Medlemmerne bedes møde talrigt.

Niels P. Petersen.

Skibby Afdeling
afholder offentligt Bal i Skibby Kro Søndag den 14. April Kl. 6. God Musik og de sædvanlige Billetpriser.

P. B. V.:
Ludvig Andersen,
Formand.

Ringsted Landsogns Afdeling.
Ordinær Generalforsamling Lørdag den 13. April Kl. 8 i Schweizerpavillonen i Ringsted. Dagsordenen bekendtgøres paa Mødet.

Niels Peter Hansen.
Formand.

Kraghave Afdeling
afholder Medlemsmøde i Kraghave Søndag den 14. April. Alle Medlemmer bedes møde, da den paa forrige Møde foreslaaede Kontingentforhøjelse skal endelig vedtages.

H. Høj.
Formand.

Fodby Afdeling
holder halvaarlig Generalforsamling Lørdag den 13. April Kl. 7½ i Fodby Forsamlingshus. Dagsorden: 1) Forhøjelse af Kontingentet. 2) Formandens og Kassererens Løn. 3) Valg af Bestyrelse. 4) Eventuelt.

Bestyrelsen bedes møde Kl. 7 pr.

Bernhard Larsen.

Alsted Afdeling
afholder ordinær Generalforsamling i Alsted Forsamlingshus Søndag den 14. April Kl. 3. Dagsorden: 1) Regnskabet. 2) Forhandlingspro-

tokollen. 3) Forslag om Bestyrelsens Udvidelse med 2 Mandater. 4) Fastsættelse af Løn for Formand og Kasserer. 5) Valg af Kasserer og 3 Bestyrelsesmedlemmer samt Revisorer. 6) Forslag om Forhøjelse af Indskud. 7) Eventuelt.

V. Schmidt,
Formand.

Hundslund Afdeling
afholder Generalforsamling paa Hundslund Afholdshotel Søndag den 14. April Kl. 2 med følgende Dagsorden: 1) Regnskabet fremlægges til Godkendelse. 2) Valg af Formand og 1 Bestyrelsesmedlem. 3) Eventuelt.

Peder Rasmussen,
Formand.

Kundby Afdeling
afholder Generalforsamling i Kundby Forsamlingshus Lørdag den 13. April Kl. 7½ Eftermiddag. Dagsorden: 1) Beretning. 2) Regnskabet. 3) Valg af Styrelse og Opkrævere. 4) Kontingentforhøjelse. 5) Eventuelt.

P. A. V.:
J. P. Kristensen,
Formand.

Benløse Landarbejderforening
afholder ordinær Generalforsamling Lørdag den 13. April Kl. 7½ i Benløse Forsamlingshus med følgende Dagsorden: 1) Beretning. 2) Regnskabet. 3) Valg af Revisorsuppleant. 4) Forhøjelse af Kontingent. 5) Lønspørgsmaalet. 6) Eventuelt.

Det er i Medlemmernes egen Interesse at give Møde, og hver med et nyt Medlem til Optagelse.

P. B. V.:
Niels Nielsen Guldbæk,
Formand.

Skibby Afdeling
afholder sin ordinære halvaarlige Generalforsamling i Skibby Kro Søndag den 14. April Kl. 2 Eftermiddag pr. med følgende Dagsorden: 1) Beretning og Forhandlingsprotokollen. 2) Regnskab. 3) Valg af Tillidsmænd. 4) Valg af Fanebærer. 5) Valg af Repræsentanter. 6) Forslag om Kontingentforhøjelse. 7) Eventuelt.

Alle Medlemmer anmodes om at møde.

P. B. V.:
Ludvig Andersen,
Formand.

Tappernøje Afdeling
afholder sin halvaarlige Generalforsamling i Tappernøje Forsamlingshus Onsdag den 10. April Kl. 8 med følgende Dagsorden: 1) Beretning og Regnskab. 2) Forskellige Forslag. 3) Valg af Bestyrelse. 4) Eventuelt.

Medlemmerne bedes møde talrigt og tage Venner og Bekendte med, da ny Medlemmer optages samme Aften.

Hans Andersen,
Formand.

Longelse og Tullebølle Afdeling
afholder ordinær Generalforsamling i Afholdsforeningens Sal i Sdr. Longelse Lørdag den 6. April Kl. 7½ Aften. Dagsorden: Valg af Bestyrelse. Mød alle.

Charles Hansen.

St. Merløse Afdeling
afholder Lørdag den 6. April Kl. 8 Aften sin ordinære, halvaarlige Generalforsamling paa Merløse Kro. Alle Medlemmerne anmodes om at komme til Stede, da mange vigtige Spørgsmaal skal afgøres, bl. a. Forhøjelse af Indskud og Kontingent og Valg af Kasserer og Bestyrelsesmedlemmer, eventuelt Valg af Formand. Mød op allesammen d. 6. April Kl. 8 pr.

Fred. Hansen.

Sneslev Afdeling
afholder Generalforsamling i Tvindelstrup Forsamlingshus Søndag den 14. April Kl. 3½.

Dagsordenen bekendtgøres paa Mødet.

Alle Medlemmer bedes møde, da vigtige Sager foreligger.

Lars Petersen,
Formand.

Københavns Omegns Afdeling
afholder ordinær Generalforsamling Fredag den 12te April Kl. 7 pr. i »Kommunekælderen«, Gothersgade 155. Forslag, der ønskes behandlet paa Generalforsamlingen, maa være Formanden i Hænde senest den 8de April. Forslag, der indkommer efter denne Dag, kan ikke komme til Behandling.

P. B. V.
Otto Larsen,
Formand.

Idestrup Landarbejderforening
afholder Generalforsamling paa sædvanlig Sted Søndagen den 7. April Kl. 8.

1. Regnskabet.
2. Valg af Bestyrelse og Revisor.
3. Forslag om at forhøje Kontingentet fra 1 Kr. til 1 Kr. 25 Øre.

Holsted Afdeling.
Agitationsmøde afholdes Lørdag d. 6. April paa Gæstehjemmet i Holsted By Kl. 8 Aften. Sekretær Sofus Westergaard som Taler. Derefter Oplæsning af A. N. Hansen, Klehmd. Stor Tilslutning forventes.

Paa Bestyrelsens Vegne.
M. Grejsen,
Formand.

Værslev Afdeling.
Medlemsmøde afholdes i Værslev Forsamlingshus Lørdag den 6. April. Alt som sædvanligt.

Carl Madsen,
Fmd.

Hevring og Omegns Landarbejderforening
afholder Generalforsamling i Hevring Forsamlingshus Lørdag den 6. April Kl. 7 Aften. Alle bør møde. Nye Medlemmer optages.

P. B. V.
Formanden.

Lindelse Landarbejderforening
afholder Generalforsamling Lørdag den 6. April Kl. 7½ paa Lindelse Gæstgivergaard. Dagsorden: Valg af Bestyrelse og Opkrævere.

Alle Medlemmer bør møde.

P. F. V.
M. Jensen,
Formand.

Ulsø Landarbejderforening
afholder halvaarlig Generalforsamling i Ulsø Forsamlingshus Lørdag den 6. April Kl. 8 Aften med følgende Dagsorden: 1) Regnskabet. 2) Valg af Bestyrelse, Revisorer og Opkrævere til Sygehjælpekassen. 4) Eventuelt.

Kristen Hansen.
Formand.

Gislev Afdeling
afholder Generalforsamling den 14. April Kl. 3 i den gamle Friskole.

Alle Medlemmer bedes møde, da der foreligger flere vigtige Spørgsmaal til Afgørelse, blandt andet Lønspørgsmaalet samt Kontingentforhøjelse o. fl.

Chr. Sørensen,
Fmd.

Vrinders Afdeling
holder Generalforsamling Søndag den 7. April Kl. 2 i Vrinders Forsamlingshus. Alle Medlemmer maa møde, da vigtige Spørgsmaal skal forhandles.

M. P. Mikkelsen,
Formand.

Agitationen.

I Faarup
afholdt Handest Afd. Møde i Lørdags med *Sofus Westergaard* som Taler.

Formanden aabnede og ledede Mødet.

Flere af Fagforeningens Medlemmer havde givet Møde.

Storbønderne i Handest har i deres Almægtighed og store Visdom lukket Forsamlingshuset for Egnens Landarbejdere.

Vi skal nok huske at hilse paa dem til Sommer i den fri Natur.

•

I Skørping
var der Møde Søndag Eftermiddag med *Sofus Westergaard* som Taler.

Lokalet var fyldt til sidste Plads og der oprettedes en Forening paa 21 Medl.

Ved Generalforsamlingn sattes Kontingentet til 1 Kr. 25 Øre og følgende Bestyrelse valgtes: Arbmd. Jens Stergaard (Formand), Arbmd. Julius Hansen (Kasserer), Arbmd. Ejner Sørensen, Arbmd. Peder Frederiksen og Arbmd. Bertel Bertelsen, alle fra Skørping.

Suppleanter blev Johannes Nielsen og Andreas Nielsen, Skørping.

•

I Rørby.
Lørdag d. 23. havde Tømmerup Afd. arrangeret Møde i Rørby Forsamlingshus med Fred. Hansen, Hammershus, som Taler; der var kun ca. 25 Tilhørere til Stede, men Mødet resulterede dog i, at der oprettedes en Afdeling for Rørby. 13 Medlemmer indmeldte sig og Bestyrelse valgtes. Husmand Søren P. Sørensen, Kærby, blev Kasserer.

•

I Solbjerg
afholdtes Møde den 24. Marts med Fred. Hansen og Redaktionssekretær Melgaard, Slagelse, som Talere. Der var kun mødt en meget lille Forsamling, knapt en Snes Tilhørere. Fred. Hansen talte om Landarbejderbevægelsen og Melgaard talte om Dyrtidsloven og de politiske Forhold. Mødet gav desværre ikke noget Resultat.

•

I Tømmerup
afholdtes Søndag Formiddag et af 30 Repræsentanter fra de omliggende Afdelinger besøgt Møde for at drøfte Betalingsvilkaarene for Tørve- og Rocarbejdet i den kommende Sommer. J. P. Christensen, Spangsbro, aabnede Mødet og gav Ordet til Fred. Hansen, Hammershus, der i korte Træk gjorde rede for Mødets Hensigt. Der udspandt sig nu en livlig Diskussion, hvoraf det tydeligt fremgik, at Arbejderne paa Kalundborgegnen ikke er tilsinds at lade Tørveproducenterne tilrane sig hele Udbyttet af Tørvearbejdet.

Humør.

Under Rationeringen.

— Naa, I er altsaa blevet gift?

— Ja, ser Du, vi blev enige om at slaa vore Ernæringskort sammen, for saa var der mere Forslag i dem.

•

En Anvisning.

A.: Vi mødes altsaa Kl. 5¼.

B.: Ja, men jeg har ikke mit Uhr paa i Dag.

A.: Saa skal Du blot høre efter Fabrikerne, der fløjter Kl. 6, og komme et Kvarter før de fløjter.

•

Ja, saa!

— Hvo'fo' ska' man alder spille Kort me' en Smed?

— ? ?

— Fordi — fordi — hæ, hæ — de er saa durkdrevne til at behandle »Esserne«.

•

Farvesymbolik.

Rødt symboliserer Kærligheden, Blaat Troskab, Grønt Haabet, Hvidt Uskyldigheden, Sort Sorgen. *Gult* symboliserer noget, som ikke mere er, nemlig *Whisky.*

•

De rare Svigersønner.

»Naa, nu er jo Enkefru Nielsens Døtre blevet gift begge to, og hun skal flytte til den ene af dem, hører jeg. Men hvor skal hun være, hos Datteren i Aarhus eller hos hende i Køge?«

»Det er vist ikke bestemt endnu. Den ene Svigersøn vil nok gærne have hende til Aarhus, og den anden vil have hende til Køge.«

»Det maa da være enestaaende Svigersønner.«

»Nej, ser Du, det er ham i Køge, der vil have hende til Aarhus, og ham i Aarhus, som vil have hende til Køge.«

•

Scene fra Frederiksberg Apotek

ved Aaret 1850. En Kone forlanger for 8 Skilling Lækattefedt; det forlangte udleveres og Konen gaar. En tilstedeværende Kunde og en Kending af Provisoren siger:

— Har I ogsaa den Vare?

— Ork! Alle mulige Slags Fedt: Snogefedt for Værk i Ryggen, Uglefedt for Tunghørighed, Lækattefedt for stiv Hals, Gøgefedt, Rottefedt, Rævefedt, Storkefedt og — Myggefedt til 15 Mark Loddet, jo finere Navn, jo mindre Vægt .... Alt Svinefedt, min Far!

— — —

Historikeren Troels-Lund fortæller, at han har hørt en Mand rekvirere Præstefedt paa et Apotek.

Med Toget.

Af

Martin Andersen Nexø.

Han sidder og ser saa underligt paa mig — om jeg da ikke har Opdragelse, Takt? Men hvad kommer de dumme Begreber mig ved, jeg er ikke Spanier. Saa skutter han sig, som om han frøs. Jeg skulde sige: min usle Kappe staar til Deres Tjeneste! og saa skulde han lade som ingen Ting og tage den paa. Men jeg forstaar ham ikke, jeg har faaet en Kappe, og den agter jeg ikke at give fra mig igen med det gode. Det er dog ogsaa for barnagtigt: at give for bagefter at forlange det tilbage igen; det bliver lidt for nemt at være Evropas mest høflige og gæstfri Folk paa den Maade.

Jeg sidder og taler døsigt til min Hustru om den dejlige Kappe, og hvad vi skal give ham som Modgave. Hun svarer med at gøre opmærksom paa ,hvilken nydelig Baret der kunde blive til hende af Plydset. Jeg protesterer bestemt mod en Sønderdeling, og det trækker op til en lille Rivning om Byttet, da Toget standser ved en af de sædvanlige Landsbyer. Vor gavmilde Købmand bøjer sig frem og læser Stationens Navn, farer pludselig i Vejret, griber sin Kuffert, kaster i Tankeløshed Kappen over Skulderen og styrter ud. »Han var nok lige ved at køre for langt«, siger vi til hinanden og ser efter ham, idet han forsvinder ind gennem Stationen. Saa først falder det os besynderligt, at han tog Kappen med. Han har i Skyndingen handlet ganske mekanisk, naturligvis, og kommer tilbage med Kappen, saa snart han opdager Fejltagelsen — Spanierne er ærlige Folk! Lidt efter ser vi ham dukke frem oppe for Enden af Stationen, men han husker over Perronen og skynder sig ind i den forreste Vogn.

Vi faar ikke ret Tid til at græmme os over vort Tab, for en Sværm af Landsbyens Ungdom vælter ind paa Perronen; midt i Sværmen gaar to Gendarmer og en stor, glatraget Mand, der bærer en Treben i Haanden. Jeg gætter, at det er en Forbryder, der transporteres i Fængsel; men da han nærmer sig vor Vogn med sin Eskorte, og mine Medrejsende faar Øje paa ham, farer de op, som var der gaaet Ild i Sædet under dem. »El Verdugo — Bødlen! Caramba, ikke herind! ikke herind!« skriger de og holder i Vogndøren. Men Gendarmerne aabner med Magt til vor Kupé, og de Rejsende river deres Sager til sig og flygter knurrende over Skellene ned til den anden Vognende. Gendarmerne tager Plads hver i sit Hjørne, og Bødlen anbringer sin Treben midt mellem de tomme Sæder og sætter sig paa den. Han har ikke set paa nogen, men sætter sig ludende med Albuerne paa Knærne og ruller en Cigaret.

Dette store, sendrægtige Menneske med det lukkede, gaadefulde Ansigtudtryk og et Blik, der gaar udenom og udenom i det uendelige — hvor har jeg dog før lagt Mærke til ham? Stolen — jo det var i Sevilla, der saa jeg ham tidt paa Gaden, altid med sin Treben i Haanden; jeg troede, det var Udslag af en fiks Idé hos Manden.

Men n uer det mig klart nok, for Bødlen i Andalusien er uslere end det usleste Kryb i Befolkningens Øjne. Ingen byder ham Sæde, hvor han kommer, eller rører ved ham; han maa heller ikke sætte sig paa Trapper, Murkanter eller lignende Steder, hvor andre kunde tænkes at tage Plads efter ham — han er uren. Derfor fører han sin Stol med sig overalt.

Ovre fra den anden Ende af Vognen vinker de alvorligt ad os, at vi skal komme over til dem; men jeg lader, som jeg ikke ser det og byder i Stedet Bødlen en Cigaret. Han ser hastigt op, opdager, at jeg er en Fremmed og mister straks det spændte Udtryk. »Nej tak!« siger han med et roligt Smil og synker sammen igen. Men jeg lægger Cigaretten paa hans Knæ og holder min egen hen mod ham til at tænde ved — det er mere familiært end at byde en Tændstik. Han tænder ogsaa Cigaretten, men værdiger mig hverken Ord eller Blik. Og Gendarmerne blinker til mig, at jeg ikke skal befatte mig med ham.

Jeg prøver forskellige spanske Smaaelskværdigheder, men uden Resultat, han *vil* ikke i Lag med mig. Saa lægger jeg mit Rejsetæppe sammen paa Sædet og beder ham tage Plads paa det — »den Stol maa være meget ubekvem i Længden.«

»De ved vist ikke, hvem jeg er?« siger han med et harsk Smil.

»Jo, jeg ved.«

»Er Bødlen da ikke en Udstødt i Deres Land?« Han rejser Hovedet.

»Der var 129 Ansøgere til Embedet, da det var ledigt for nogle Aar siden.«

»Caraja, der maa jeg op«, udbryder han i pludselig Galgenhumør. »Og Embedet var udbudt, siger De; var da hele Slægten uddød? Her i Spanien bliver aldrig noget Embede opslaaaet ledigt; og hvis der blev, vilde ingen søge det, ikke en Gang Forbryderne. Men der er nok om Haandteringen endda; jeg har alene tre Sønner, som intet hellere ønsker, end at der kunde blive et Embede til dem; nu maa de leve af, hvad jeg kan afse.«

»Men hvorfor søger de sig ikke andet Erhverv?«

»Hvorfor! Fordi ingen vil have Bøddelbørn i sit Brød eller bruge, hvad vi har lavet; ikke en Gang deres Jord vil de have os til at grave i. Min Datter fik jeg da fra Haanden, hun blev gift med Mestermandens Knægt i Madrid og har det godt nok. Han er jo sikker paa at rykke op, naar en Gang Mestermanden selv gaar bort, og det er et godt Embede. Han er for Resten en Bøddelsøn oppe fra Bilbaokanten og en Stadskarl, som vilde have gjort sig hos Kvinderne, havde det ikke været for Haandteringen. Men nu maatte han helt ned til mig i Sevilla for at faa sig en Kone. Jeg kom selv nemmere til min Kone, for hende hentede jeg hos Bødlen i Malaga; den Gang var der ikke saa langt mellem Embederne som nu.«

»Er det sandt, at De maa eskorteres til og fra Retterstedet, da Folket ellers vil stene Dem?«

»Ja, Publikum holder altid med Forbryderne — det spanske Folk er saa stolt, ser De. Det gør Øvrigheden paa en Maade ogsaa — for Resten ikke saa meget nu. Men for en Snes Aar siden blev jeg efter hver Henrettelse grebet og lagt i Lænker af Øvrighedens Folk. Saa stillede de mig for Skranken, og Dommeren spurgte: Vedgaar Du at have dræbt Don Fulano? — Ja! — Hvorfor har Du gjort det? — For hans svare Synders Skyld! — Skal Du da straffe Syndere? — Retfærdigheden har fældet ham og beskikket mig til at fuldbyrde Dommen! Saa blev Lænkerne taget af mig, og jeg blev eskorteret til mit Hjem.«

»Den Komedie blev vel spillet for at stille Publikum tilfreds og derved beskytte Dem?«

»Aa ja! men naar Folket var rigtig rasende over en Henrettelse, blev jeg alligevel ladt i Stikken som den eneste skyldige — som om jeg raadede for det hele. Jeg er en Gang blevet revet halvt ihjæl. Nu er det ikke saa slemt mere; det er kun i afsides Egne, Folk vil gøre mig Fortræd. Men haanske er de alle, jeg er i deres Øjne værre end en Spedalsk eller en kolerabefængt. Naar i det mindste Øvrigheden vilde behandle mig som et Menneske; jeg er dog et Led af den.« Hans Ansigt har igen faaet det lukkede, gaadefulde Udtryk, som rugede der allehaande bag det.

»Hvad føler De nu saadan under en Henrettelse? Spørgsmaalet dumper nærmest ud af mig.

»Føler?« hans Mine bliver ram, »føler? Skal Bødlen nu ogsaa til at føle noget? Sig De kun rent ud, at De ligesom de andre mener, Bødlen maa hugge Hovedet af en Høne hver Morgen og suge dens Blod de Dage, han ikke har en Henrettelse at svælge i. Føler? Da jeg var ung, følte jeg mig stundom som Repræsentant for den himmelske Retfærdighed, og da syntes jeg, min var en henrivende Haandtering, men undertiden havde jeg det ogsaa med ligesom Folket at tage Parti for Forbryderen, og da kneb det for mig med Udøvelsen. Siden har der været Tider, hvor jeg gerne byttede Plads med Misdæderen.

Støt

Arbejdernes Bryggeri „Stjernen"

— De danske Arbejderes egen somhed —

— Overskudet anvendes i Arbejdersagens Tjeneste —

Vi anbefaler vore Medlemmer overalt at forlange „Stjernens" Ølsorter,

Særlig anbefales:

Skattefri Porter og Mork Skattefri

samt „Stjernens" anerkendte Mineralvande,

Endvidere føres Lager og Pilsner.

Stjernens Adresse:

Dr. Olgasvej 57. København F.

Telefon 1919.

Forlang Arbejdernes egne Produkter overalt.

Arbejdernes Livsforsikringsselskab

Begravelsesforsikring
Livsforsikring med Udbetaling i levende Live
Konfirmationsforsikring

Ugentlig Præmie, der opkræves ved Bud. — Enhver Forespørgsel besvares.

Dosseringen 4, 2, S. Kbenh. N.

Telefon 7927.

Redaktør: *Marius Olsen*, Frederiksborg
Trykt i »Social-Demokr.«s Trykkeri.

Landarbejderbladet

Organ for Tjenestefolk og Landarbejdere.

Nr. 15 | 12. April 1918 | 4. Aargang

Til Valg.

Hvad der staar paa Spil.

Den 22. April gælder det Landets Velfærd og det daglige Brød for den arbejdende Befolkning.

Aldrig har der staaet saa meget paa Spil ved et Valg her i Landet som ved det, der skal finde Sted den 22. April.

Det gælder Landet i Almindelighed, men det gælder Underklassen i Særdeleshed.

Verden er et Kaos af Mord og Rædsler, paa Verdenskrigens blodrøde Baggrund dukker Hungersnøden mørk og truende frem, til alle Sider er vort Land omgivet af Krig og Revolter — mod Vest og Syd raser Krigen, mod Nord og Øst Revolten.

Krigen og Hungeren.

Det er de to frygtelige Fjender, som det bliver enhver dansk Regerings Opgave at søge at værge Landet imod. Indtil Dato er det lykkedes den nuværende Regering med Støtte af Socialdemokratiet at løse denne Opgave. Det er i sig selv saa vigtigt og fortjenstfuld en Gærning, at det turde være tilstrækkeligt til at sikre den nuværende Regerings Flertal. Belgiens, Serbiens og Rumæniens Skæbne taler tilstrækkelig højt og tydeligt om, hvad et lille Land som vort har vundet ved at være holdt udenfor Krigen. Og Forholdene i vore to nærmeste Nabolande vidner ligesaa tydeligt om, hvad Prisregulering og Dyrtidsforanstaltninger er værd.

Skal Regeringen styrtes?

Det moderate Venstre og det saakaldte konservative Folkeparti sætter i denne Tid alle Sejl til for at bringe Socialdemokratiet og det radikale Parti i Mindretal paa Rigsdagen og dermed styrte Regeringen.

Hvilke Følger det vil faa for Landet udadtil, dersom det lykkes, véd ingen. Selv forsikrer de dyrt og helligt, at det ingen Følger vil faa; men dette er indtil videre kun en Formodning, om hvis Sandsynlighed der kan tvistes. Overfor den Paastand, at de konservative Partier som Regeringspartier vilde have holdt Landet udenfor Krigen, kan de nuværende Regeringspartier sætte den Kendsgærning, at de har gjort det, og Kendsgærninger vejer mere end Formodninger.

Dyrtiden.

Dette Ord er Indbegrebet af Nød og Savn. Som en sludfuld, mørk Efteraarsnat har Prisstigning og Levnedsmiddelknaphed sænket sig over vort Land og forjaget Glæden og Livslykken af den arbejdende Befolknings Tilværelse, men hvor meget værre vilde det ikke være blevet, dersom der ikke var skredet ind heroverfor gennem Maksimalpriser og Rationering. I Sverig og Norge kan man tale med om, hvad det betyder at have en Regering, der ikke har Øre og Øje for Befolkningens Krav under Forhold som de nuværende. Medens Prisstigningen i Danmark gennemsnitligt har været 66 pCt., var Prisstigningen i Sverig i Januar 1918 naaet 92 pCt., og i Norge var den allerede i November *1917* naaet op paa 128 pCt.; samtidig er Rationerne af næsten alle Livsfornødenheder langt mindre end her.

Teori og Praksis.

Naar de moderate og konservative Valgkandidater i denne Tid omkring paa Vælgermøderne forsøger at give det Udseende af, at deres Partier er lutter Forstaaelse og Velvilje overfor Spørgsmaalet om at dæmme op for Dyrtiden og sikre den mindrebemidlede Befolknings Eksistensvilkar, da er dette det groveste Hykleri. Deres egne Handlinger dømmer dem. Deres Fortid rejser sig imod dem. Vel har de konservative Partier ydet deres Bidrag til Gennemførelsen af Foranstaltningerne i Ernæringsspørgsmaalet, men Bidraget bestod altid i at forringe de foreslaaede Foranstaltninger til Skade for Underklassen og til Gavn for Overklassen.

Ved Fastsættelsen af Maksimalpriserne har deres Bestræbelser været rettet paa at faa disse sat saa højt som muligt; men naar Talen var om Dyrtidshjælp til de Mindrebemidlede, kæmpede de for at gøre denne saa lav som muligt. Ved sidste Revision af Dyrtidsloven stemte Højre og Venstre den Bestemmelse ned, at Kommunernes Udgifter efter Lovens § 2 skulde dækkes med ⅔ af Staten. Og de slog hermed fast, at de ønsker, at Dyrtidshjælpen i saa høj Grad som muligt skal have Præg af Almisse. Ved Arbejdsløshedslovens Revision lagde de den samme Tilbøjelighed for Dagen til at gøre Vanskeligheder og skabe Forringelser i det forelagte Forslag. Altsaa det mest mulige til de Velhavende og det mindst mulige til Smaakaarsfolk — det har været Tendensen i Højres og Venstres Dyrtidspolitik.

Hvor de Konservative regerer.

Et særdeles klart Billede af, hvad der venter Smaakaarsfolk, dersom de Konservative sejrer ved Valget, faar man ved at se paa den Maade, hvorpaa de forskellige Kommuner har anvendt Dyrtidsloven. Medens Københavns Kommune, hvor Socialdemokratiet har Flertal, har anvendt *100 pCt.* af det Beløb, Staten stiller til Raadighed til Dækning (med ⅔ Refusion) af Dyrtidsforanstaltninger, har de sjællandske Landkommuner, hvor Venstre og Højre regerer, kun anvendt *35½ pCt.* og de jyske Landkommuner endda kun *25½ pCt.* Den Karrighed, der er vist i Anvendelsen af Dyrtidsloven omkring i Landkommunerne, har først og fremmest ramt Landarbejderne. Ingen véd bedre end de, at den ringe Brug, der er gjort af Dyrtidsloven i Landkommunerne, ikke skyldes, at der ingen Trang har været til Dyrtidshjælp paa Landet. Trangen har saa vist været til Stede i fuldeste Maal, og Storagrarerne har gjort deres bedste for at forøge den ved at benytte Arbejdsløsheden til at trykke Lønnen for Landbrugets Arbejdere, men Højres og Venstres Repræsentanter i Sogneraadene ønsker ikke at hjælpe de Arbejdere, som de selv, deres Venner og Meningsfæller sultelønner.

Dommens Dag.

Den 22. April skal der fældes Dom over Lovgivningsarbejdet i Krigsaarene. I dette Arbejde har to Principper staaet overfor hinanden — det, som Højre og Venstre repræsenterer, og som vil gøre hele den arbejdende og forbrugende Befolkning til Overklassens Malkeko, som ønsker at værne Skibsrederne, de store Aktionærer, Børsspekulanterne og Storagrarernes Ret til at benytte Krigssituationen til forøget Udbytning af den arbejdende Befolkning. Og heroverfor det Princip, der repræsenteres af de to Partier, som slutter sig til Regeringen, og som ønsker at værne Befolkningen imod Udbytningen og gøre Livsvilkaarene saa taalelige for de Mindrebemidlede som muligt.

Landarbejdere! Kammerater! Lad Resultatet af Valget den 22de bliver en tordnende Dom over Udbytternes og Profitjægernes Partier.

Husk, at Højre og Venstre repræsenterer dem, der har budt Jer Sulteløn i Vinter og nedsat eller nægtet Jer den Dyrtidshjælp og Arbejdsløshedsunderstøttelse, I saa haardt trængte til.

M. O.

Haraldsted Afd.

afholder ordinær Generalforsamling i Haraldsted Forsamlingshus Søndag den 14. April Kl. 3½ Eftm. med følgende Dagsorden:

1. Beretning om Virksomheden i det forløbne Halvaar.
2. Regnskabet fremlægges til forventet Godkendelse.
3. Forslag fra Bestyrelsen om Refusion af Rejseudgifter.
4. Forslag om Forhøjelse af Kontingent.
5. Valg af Formand og 3 Bestyrelsesmedlemmer.
6. Eventuelt.

Bort med Tyendeloven.

Den 22. April afgøres det, om Tyendeklassen i Fremtiden skal være retslig ligestillede med andre Samfundsborgere eller fremdeles være Tyendelovens Slavebestemmelser underkastede.

Den *10. Maj* i Aar var Tyendeloven *64* Aar gammel. Om den skal opnaa at fejre sin *65*aarige Fødselsdag beror paa Udfaldet af Valget den 22. April. Sejrer de konservative Partier, er der Sandsynlighed for, at den endnu har en lang Levetid for sig, men lykkes det at bevare det nuværende demokratiske Flertal i Folkethinget og forøge dets Indflydelse i Landsthinget ved de efterfølgende Landsthingsvalg i Maj, da er dens Dage talte, da vil den snart være forsvundet som gældende Lov her i Landet og anbragt der, hvor dens rette Plads er, nemlig i Arkivet sammen med de øvrige gamle gulnede Fortidsdokumenter; dette er en af de Ting, der sammen med mange andre gør Udfaldet af dette Valg saa overordentlig vigtigt for Underklassen paa Landet og derfor maa opfordre den til af al Magt at arbejde for at bevare det nuværende Regeringsflertal.

I den Rigsdag, som gav Tyendeloven af *1854*, sad ingen Repræsentanter for Tjenestefolkene eller Arbejderklassen, det er Storagrarer, som er Tyendelovens Fædre, og hver eneste Linje i Loven vidner om dette dens fædrene Ophav. Da Datidens Bønder og Godsejere skrev Tyendeloven, skrev de den saledes, at Rettighederne tilfaldt dem selv, medens Tjenestefolkene fik Pligterne som deres Part, de skrev den saaledes, at Tyendets Stilling overfor Husbonden er som Hundens overfor sin Herre; den maa kun logre, naar den bliver klappet, men maa ikke bide, naar den bliver slaaet. Det er denne Omstændighed, der har gjort Tyendestilingen til et saa skyet og forhadt Arbejdsforhold som det har været og er af en stor Del unge Arbejdere. Tyendeloven har sammen med den lave Løn paa Landet mere end noget andet bidraget til at jage Tusinder af unge Arbejdere til Storbyerne og Udlandet, og derved har den skadet Landet ubodeligt.

Den Myndighed, som Landbrugets større Arbejdsgivere i *1854* i Tyendeloven gav sig selv overfor en stor Del af deres Arbejdere, har deres Efterkommere eller Efterfølgere lige til vore Dage brugt eller misbrugt paa en Maade, som i mangfoldige Tilfælde har gjort Tyendets Vilkaar i dette Land til en Tragedie, hvortil Egespiret har leveret det dramatiske Stof. I Ly af Tyendeloven er tjenende Børn blevet mishandlet og Tusinde af Overgreb begaaet mod voksent Tyende, for Tyendeloven appellerer til den overordnede Brutalitet i samme Grad som den tramper den underordnedes Ret og Menneskeværdighed under Fødder. Derfor maa denne infame Slavelov hurtigst muligt forsvinde.

Men ligesom det altid har været de socialdemokratiske Blade, der har paatalt de Enkelttilfælde af Overgreb, som brutale Husbonder, værnet af Tyendeloven, har begaaet mod deres Tjenestefolk, saaledes har det været Socialdemokratiet, der har rejst Kravet om Tyendelovens Afskaffelse, og i sidste Rigsdagssamling lykkedes det, som bekendt, at faa nedsat et Udvalg om Sagen, der gennem Forhandling med Justitsminister *Zahle* har faaet Tilsagn om, at Regeringen efter Valgene vil forelægge Forslag om Tyendelovens Afskaffelse og Gennemførelsen af en Beskyttelseslov for Børn o unge Mennesker i Alderen under *18* Aar, som er beskæftiget i privat Tjenesteforhold.

En Betingelse for, at vi skal blive befriet for denne uretfærdige og forældede Lov, er, at de konservative ikke erobrer Magten. Sker det, ja da har det sikkert lange Udsigter med Tyendelovens Afskaffelse — da vil Spørgsmaalet som saa ofte før blive syltet eller lagt til Side og skudt ud i en uvis Fremtid. Storagrarerne befinder sig jo godt under Tyendeloven, de ønsker ikke at miste det Magtmiddel, som den giver dem, til at diktere Arbejdsvilkaarene for deres Tjenestefolk og faste Daglejere, og det er derfor ogsaa kun lidet sandsynligt, at Partier, der repræsenterer Storagrarerne, ønsker det, dersom de opnaar at faa Magten i den danske Rigsdag.

Tjenestefolkene maa derfor benytte den Stemmeret, som den ny Grundlov nu for første Gang giver dem, til overalt at stemme paa Demokratiets Repræsentanter ved det forestaaende Valg.

Bort med Tyendeloven betyder ned med de konservative.

Jens Forkarl.

Thestrup Sogns Landarbejderforbund

afholder Generalforsamling Lørdag den 18. April Kl. 7 i Skuderløse Samlingshus. Dagsorden: Valg af Bestyrelse og Suppleanter samt Eventuelt. Forslag, som ønskes drøftede, skal være Formanden i Hænde senest 4 Dage før.

Paa Forbundets Vegne
J. Chr. Jørgensen.
Fmd.

25,000.

Dette Nr. af »Landarbejderbladet« er trykt i et Ekstraoplag af **25,000 Eksemplarer** og udsendt til en Del Afdelingsformænd og andre Tillidsmænd til Omdeling blandt Landarbejderne.

Men vi har alligevel mange Tusinde Eksemplarer tilovers, som vi ganske gratis udsender til dem, som ønsker at bruge dem til almindelig Agitation for vor Sag og for Demokratiets Sag.

Dersom Du, Læser, derfor kunde ønske at omdele nogle Blade paa din Egn, saa udfyld den andetsteds i Bladet optrykte Bestillingsseddel og indsend den til os, og vi sender da saa mange Eksemplarer der ønskes.

Kundskaben om vor Bevægelse og dens Formaal bør bringes ud til endnu mange Tusinde Landarbejdere, thi det betyder lige saa mange Tusinde nye Tilhængere af vor Sag og Medlemmer af vor Organisation.

Kammerat! Virk derfor for vor Sags Fremme ved at omdele dette Blad til nogle af de Tusinder af Landarbejdere, som endnu ikke kender og forstaar vor Sags Betydning for Landarbejderklassen, derved gavner Du dig selv, dine Kammerater og din Klasse.

Kammerater! Bringer I dette Blad ud til Tusinder af Landarbejdere, som endnu ikke kender vor Bevægelse, da skaffer I i de kommende Maaneder vor Organisation Tusinder af nye Medlemmer.

Oscar Levinsen.

Agitationen.

I Sæby-Egnen

er der afholdt en Del Møder efter Samarbejde med Socialdemokratisk Kredsorganisation. Det viser sig at være en god Fremgangsmaade, og vi haaber, Samarbejdet kan fortsættes ogsaa i andre Kredse, hvor vi endnu ikke har Forbindelse med Landarbejderne.

•

I Dybvaad

holdtes der Møde anden Paaskedag Eftm. med Sofus Westergaard som Taler.

Der var mødt ca. 50 Tilhørere, og der dannedes en Afdeling med 15 Medlemmer.

Ved den paafølgende konstituerende Generalforsamling vedtoges Love og valgtes følgende Bestyrels:

Arbm. Chr. Jeppesen, Dybvad, (Formand), Arbm. Niels Nielsen, Dybvad, (Kasserer), Tjk. Møller Jensen, Hugdrup, Arbm. Ludvig Christensen, Dybvad, og Søren Jørgensen, Dybvad.

•

I Sysdten

afholdtes Møde Tirsdag d. 2. April, hvor *Sofus Westergaard* talte.

Der var smækfuldt Hus, da Arbm. Jens Nielsen, Syvsten, aabnede Mødet og gav Ordet til Taleren.

Efter Foredraget og nogle Spørgsmaal til Taleren var besvarede, dannedes der en Afdelinge paa 32 Medlemmer.

Til Bestyrelse valgtes Arbm. Møller Jensen, Grønheden, (Formand), Ungkarl Axel Nielsen, Syvsten, (Kasserer), Arbm. Jens Nielsen, Syvsten, Arbm. Edvard Simonsen, Syvsten, samt Chr. Nielsen og Johan Christensen, Hørby.

•

I Sæby

var *Sofus Westergaard* indbudt af den socialdemokratiske Forening 2. Paaskedags Aften.

Mødet forløb forholdsvis godt.

•

I Flauenskjold

var der Møde Onsdag den 3. April. Der var mødt ca. 30 Mennesker, og *Sofus Westergaard* talte.

Det var et tavs og tilbageholdende Folkefærd; men der nedsattes dog et Udvalg paa 3 Mand til at arbejde videre for at faa en Afdeling oprettet.

•

I Klokkerholm

holdtes Møde med *Sofus Westergaard* som Taler Torsdag den 4. April. Der var mødt caa. 100 Tilhørere, og efter Foredraget og en længere Diskussion dannedes der en Afdeling paa 23 Medlemmer.

Til Bestyrelse valgtes Simon Larsen, Klokkerholm, (Formand), Arbm. Lars P. Larsen, Klokkerholm, (Kasserer), Arbm. Niels P. Larsen, Klokkerholm, Kr. P. Krestensen, Hellevad, og Peder Bang, Klokkerholm.

•

I Brønderslev

var der Møde den 9. Marts. *Anton Rasmussen* talte om Landarbejderbevægelsen. Der dannedes en Afdeling paa 27 Medlemmer. Der blev betalt Indskud og valgt Bestyrelse. Formand blev Husejer *H. Hansen*, Brønderslev. Til Kasserer valgtes *N. Christiansen*. Den øvrige Bestyrelse kom til at bestaa af Ungkarl *H. Hansen*, Holmegaard, Fodermester *C. Skov*, *E. Rasmussen*, Nakskov Ladegaard, *A. Nielsen*, Kristiansdal, og Arbejdsmand *A. Nielsen*, Helgenæs.

•

I Søllested.

Det tidligere nedsatte Udvalg havde indvarslet til Møde her den 16. Marts. Efter *Anton Rasmussens* Foredrag stiftedes en Forening paa 31 Medlemmer. Efter at der var betalt Indskud afholdtes konstituerende Generalforsamling, hvor der vedtoges Love og valgtes Bestyrelse. Til Formand valgtes Gartner *A. Langgaard Nielsen*, Vilhelmshøj. Kasserer blev *J. M. Petersen*, Søllested. Den øvrige Bestyrelse kom til at bestaa af *Erhardt Olsen*, *Albert Petersen*, *Ludvig Rasmussen*, *Aksel Due* og *Ernst Mortensen*.

•

I Stokkemarke

afholdtes den 19. Marts Møde med *Anton Rasmussen* som Taler. Der var mødt ca. 30 Tilhørere. En Repræsentant for det lollandske Arbejdsmandsforbund fremsatte den Paastand, at Landarbejderforbundet var fremelsket af »Dansk Arbejdsmandsforbund« for at drive en Kile ind i det lollandske Forbund.

Anton Rasmussen imødegik denne Urimelighed og paaviste det selvfølgelige og naturlige i, at Landbrugets Arbejdere organiserede sig til Vare-

tagelse af deres specielle Interesser. Trods den omtalte Arbejdsmands Advarsel nedsattes der et Udvalg til at arbejde videre for Oprettelse af en Afdeling af vort Forbund, og det vedtoges at afholde et Møde i Kældernæs den 23. Marts.

•

I Majbølle

var der Møde den 21. Marts. Efter *Anton Rasmussens* Foredrag nedsattes et Udvalg paa 7 Medlemmer til at forberede et nyt Møde.

•

I Kjældernæs.

Det i Stokkemarke nedsatte Udvalg havde arrangeret Møde her den 23. Marts. Der var mødt ca. 50 Arbejdere. Efter *Anton Rasmussens* Foredrag stiftedes en Forening paa 29 Medlemmer. Derefter afholdtes stiftende Generalforsamling. Til Formand valgtes Arbejdsmand *Jens P. Jørgensen*, Stokkemarke. Kasserer blev *Jens P. Mathisen*, Abbed.

•

Gudumholm.

Agitationsmøde afholdtes i Gudumholm Onsdag den 3. April. Der var mødt godt 50 Tilhørere. *Jens P. Jensen*, Sejlflod, talte om Organisationens Betydning for Landarbejderne og om de politiske Forhold i Øjeblikket.

I den efterfølgende Diskussion anbefalede *Chr. Christensen* og *A. Hassel* at oprette en Landarbejderforening for Gudumholm.

Dete vedtoges, og der indmeldte sig straks ca. 30 Medlemmer.

Ved den efterfølgende Generalforsamling valgtes følgende Bestyrelse: *Chr. Christensen*, Gudumholm, Formand, *N. A. Christensen*, Gudum, Kasserer, *K. Jensen*, Gudumholm, *Søren Abel*, kontrollerende i Gudumholm, og *K. Olsen* i Gudum. Suppleanter *A. P. Andersen*, Gudumholm, *N. P. Madsen*, Gudum. Revisorer *K. M. Kristensen* og *John Johnsen*, Gudumholm.

•

Everdrup.

Efter Indbydelse af Sydsjællands Kredsorganisation afholdtes Tirsdag den 19. Marts et velbesøgt Agitationsmøde i Everdrup, hvor *Frants Nielsen*, Glumsø, holdt et dygtigt, agitatorisk Foredrag.

I Tilslutning til Frants Nielsen talte Formanden for Snesere Afdeling, Arbejdsmand *Hans Andersen*, Brøderup.

Efter Mødet vedtoges det at oprette en Afdeling af Landarbejderforbundet for Everdrup Sogn og Omegn, hvori indmeldte sig 21 Medlemmer.

Til Formand og Kasserer valgtes Skatteopkræver *Kristjan Jensen* Flintemose, og til Næstformand *Chr. Jensen*, Engelstrup. Til Medbestyrere valgtes Arbejdsmændene *Hans Olsen*, Engelstrup, *Sofus Hansen*, Raadegaard, og *Johs. Larsen*, Bækkeskov. Til Bestyrelsessuppleanter valgtes Fyrbøder *Hans Chr. Hansen*, Flintemose, og Arbejdsmændene *Harald Petersen*, Raadegaard, og *Hans Nielsen*, Everdrup. Til Revisorer valgtes Arbejdsmand Jens Larsen, Mogensaas, og Tjenestekarl *Jens Peter Hansen*, Bækkeskov.

Efter Generalforsamlingen opfordrede *Hans Andersen*, Brøderup, Medlemmerne til at gøre et energisk Arbejde for Organisationen og til at holde Arbejderpartiets Presse, for at den endelige Sejr for Smaafolk kan komme saa hurtigt som muligt, og han fremhævede sluttelig Arbejdernes Pligt til at være med overalt, hvor der blev truffet Bestemmelse om deres Rettigheder og Pligter.

Det synes, som Egnen om Everdrup, der hidtil har været langt tilbage med Hensyn til Organisation, nu er vaagnet til Forstaaelse af denne Sags Betydning. Ikke alene var der mødt en stor Forsamling (ca. 50 Mennesker), men Deltagerne forblev sammen efter Mødets Slutning og talte ivrigt om en Agitation i Sognets forskellige Distrikter, indtil *Frants Nielsen*, Glumsø, ved 11-Tiden sluttede af med et Leve for den ny Afdeling.

K. J.

•

I Ondløse

afholdtes Tirsdag den 26. Marts Møde med *Fred. Hansen* som Taler. *Vald. Caspersen* og 4 Kammerater havde i Forvejen udfoldet en energisk Agitation for Tilslutning til Mødet, og Resultatet udeblev heller ikke. Da *Vald. Caspersen* aabnede Mødet, var Salen fuld af Tilhørere (ca. 125).

Fred. Hansen redegjorde for Landarbejderforbundets Virkemaade og omtalte Arbejdsløshedsloven og Dyrtidsloven. Sidstnævnte Lov kendes desværre ikke af ret mange Smaakaarsfolk i *Ondløse* Kommune, fordi den saa godt som slet ikke er blevet anvendt.

Mødet fik det glædelige Resultat, at der oprettedes en Afdeling for Ondløse og Omegn; den ny Afdeling fik straks ca. 40 Medlemmer, som straks holdt Generalforsamling, hvor Lovene godkendtes og Bestyrelse valgtes. Som Formand valgtes *Valdemar Caspersen*, Ondløse, som Kasserer *Anders Larsen*, Frihedshaab; endvidere *N. P. Abrahamsen*, *Herman Hansen*, *Villiam Larsen*, *Albert Jensen* og *Chr. Petersen*. Suppleanter blev *Christian Jensen* og *Chr. Jørgensen*. Revisorer: *Chr. Frederiksen*, Kongsdal, og *Vald. Sørensen*, Søndersted; Suppleant: Rasmus Mortensen.

Det er med Glæde, at vi igen kan tælle Ondløse Afdeling med i vore Rækker.

Sydsjællands Kredsorganisation.

Paa given Foranledning gør vi paany opmærksom paa, hvilken Betaling, Kredsorganisationen har sat for Roearbejdet her i Sydsjælland til den kommende Sommer:

For Foderroer 50 Øre pr. *100 Favne* for første Lugning; *40 Øre* for anden Lugning, eventuelt tredje Lugning efter nærmere Aftale.

For Sukkeroer 60 Øre pr. *100 Favne* for første Lugning, *40 Øre* for anden Lugning, tredje Lugning efter Aftale.

For Optagning: Foderroer *50 Øre* pr. *100 Favne*, Sukkerroer *1 Kr.* pr. 100 Favne.

Hvor Sukkerroerne skal graves op, betales dette med 25 *Kr.* pr. Td. Land.

Arbejderne forbeholdes Ret til de af dem selv lugede Roer til Optagning. Efter 1. November betales Optagning ekstra. Alle Priser er paa egen Kost og Logis, hvor dette faas paa Stedet, betales der herfor en Godtgørelse lig 15 Øre pr. 100 Favne, dersom ingen anden Overenskomst er opnaaet.

Frantz Nielsen,
Form.

Bestillingsseddel.

Undertegnede ønsker gratis tilsendt til Agitation..... Ekspl. af Landarbejderbladet Nr. 14.

Navn.....

Adresse.....

Indsendes til

Landarbejderforbundet, Fredensborg.

Dit Parti har Brug for din Stemme.

En Appel til de organiserede Landarbejdere.

Igennem sludfyldte Dage har Socialdemokratiet fulgt Landarbejderbevægelsens paa enkelte Tider saa tilsyneladende haabløse Organisationsarbejde.

Men saa — pludselig fra at være faa, svage og spredte Organisationer, stiger Landarbejderklassen frem af Mørkets Hi i en Mørkets Tid. Som paa et givet Signal tropper Masserne frem, parat til Handling, Daad og Sejr. Thi Landarbejderne vil sejre, saa sandt som Retfærdssagen altid har Sejren i Vente.

Gennem store Møder og agitatoriske Artikler har der været kaldt paa Jer derude fra. Og det varede længe, forinden der kom Svar. Men da Svaret kom, da var det saa kraftigt, at det gav Genlyd Landet over, at det hørtes i hver lille Flække, hvor en konservativ, vissen Skolelærer var Højdepunktet af aandelig Storhed.

Landarbejderne kommer!

Og de kom myldrende frem fra Hytter og kvalme Kamre, stadig forøgende den Hær, der bliver Landarbejdernes Fremtid, og som er stadig voksende.

Man kunde for faa Aar tilbage skræmme en Landarbejder ved blot at nævne Ordet »*Socialist*«; nu har de fleste vaagne Landarbejdere adopteret dette. Det er blevet et *Hædersnavn*. Det maatte og skulde jo blive saaledes.

Thi samtidig med, at den mørke Armé har rejst sig med uanet Kraft, med Styrke fra de frembrydende Længsler, viet sig til økonomisk Frigørelse, ligger der ogsaa aandelig Frigørelse i Rejsningens Grund.

I denne Tid kæmpes der Landet over om af hvem og hvorledes Danmark skal styres i den kommende Tid, og de manges Stemme skal afgøre det.

Husker Du, Landarbejder, at hver Gang, Du bad om Støtte, om en Haandsrækning, da var de forhadste Socialister altid parat. Det var dem, Du skulde have til Hjælp, og de kunde altid hjælpe i Kraft af den Magt, Parlamentet gav dem. Afgørelsen har ligget i Arbejdernes i den ubemidlede Klasses egen Haand. Og det gør den ogsaa denne Gang. Du har kaldt paa Socialdemokratiet — **nu kalder Socialdemokratiet paa Dig!**

Det har Brug for din Stemme. Og hvert Kryds, der sættes ved de socialdemokratiske Kandidater Landet over, betyder mere Frihed, mere Brød, ja helt igennem bedre Kaar for den store Underklasse.

Derfor kaldes der. Det er Hensynet til vor Klasses Fremtid og Levevilkaar.

Stormklokken kimer til Valg. Hører Du dens Musik? Forstaar Du dens Toner og Klang? Der er ingen falske Strofer. De er rene og ædle, udsprungne af Kærligned til den Sag, der kæmpes for

Landarbejdere!

Den 22. April møder I frem, sammen med Danmarks Husmænd og hele øvrige Smaamandsstand.

Den 22. April skal blive en stor Dag for alle de smaa Hjem.

Da understreges Kravet om Tyendelovens Ophævelse ved, at *Tusinder af Landarbejdere stemmer rødt.* Den Dag mødes vi i Kravet om Fred her til Lands, i Kravet om Brød paa Bordet; ja, i Kravet om hele Underklassens Frigørelse fra aandelige og økonomiske Trællebaand.

Den Dags Storhed skal besegles af Udmarksfolkenes Vilje.

Aarhus, i April.

Chr. Krater.

Frue Sogns Landarbejderforening, afholder ordinær Generalforsamling hos Banearbejder P. Nielsen, Dærup, Lørdag den 13. April Kl. 7½.

P. Nielsen.

Red. N. Andreasen.



Til dem, der har vist den største Interesse for Tyendelovens Afskaffelse og været ivrigst i Arbejdet herfor, hører Redaktøren af »Sydsjællands Social-Demokrat« *N. Andreasen, Næstved;* han var ssom bekendt Socialdemokratiets Ordfører for dete Partis Forslag, der forelagdes den 19. December *1917*, og har gennem et dygtigt Arbejde bidraget til, at der nu synes at være Mulighed for, at Tyendestanden i en nær Fremtid befries for denne Lov.

Landarbejderne og Tjenestefolkene Næstvedkredsen vil vise ham deres Erkendtlighed for dette Arbejde og bidrage til Spørgsmaalets Løsning ved af al Magt at virke for Andreasens Genvalg den 22. April.

Repræsentantskabsmødet i Roskilde.

Midtsjællands Kredsorganisation

afholdt Repræsentantskabsmøde i Roskilde den 1. April.

Emil Nielsen aabnede Mødet, og *Villumsen*, København, valgtes til Dirigent. Protokollen godkendtes enstemmigt. Derefter kom det egentlige Punkt paa Dagsordenen: Lønspørgsmaalet.

Formanden„ *Emil Nielsen*, Gundsølille, indledede Diskussionen og omtalte de paa Taastrup-Mødet vedtagne Priser og fremhævede her, at mange Afdelinger betragtede disse som Priskurant, hvilket imidlertid var en Misforstaaelse, da man ikke kunde tvinge Afdelingerne til Priser, som nogle af dem ikke var i Stand til at gennemføre. I den efterfølgende Diskussion, der var meget langvarig, deltog Repræsentanter for de fleste af de tilstedeværende Afdelinger. Enkelte mente, at det var absolut nødvendigt at have en ensartet Pris paa alt Arbejde indenfor Kredsorganisationens Omraade.

Sluttelig vedtoges det at overlade til de enkelte Afdelinger selv at fastsætte deres Priser efter de lokale Forhold, men saa vidt muligt søge at opnaa de i Taastrup opsatte Priser. Under Eventuelt behandledes en Del mindre vigtige Sager, og *Otto Larsen* holdt sluttelig et kort agitatorisk Foredrag, hvori han stærkt agiterede for et godt demokratisk Valg, der vilde være ensbetydende med, at Tyendeloven i næste Rigsdagssamling vilde blive afskaffet. Da Dagsordenen var udtømt, samledes de 35 Repræsentanter til et muntert Kaffebord.

Otto Larsen,
Sekretær.

Minister Th. Stauning.



Navnet paa den Mand, af hvem vi ovenfor bringer et Billede, er kendt af alle her i Landet, og det er kendt ogsaa udenfor vort Lands Grænser; det har navnlig i de sidste Par Aar været nævnt hyppigere end maaske nogen anden Mands Navn herhjemme. Som Formand for Landets største politiske Parti, som dette Partis Repræsentant i Borgerrepræsentationen, i Rigsdagen og i Landets Regering har *Stauning* udført et Kæmpearbejde til Gavn for den danske Arbejderbefolkning og hele Underklassen. Men dette Arbejde har i en sjælden Grad forskaffet ham Overklassens og dens Repræsentanters mest uforfalskede Had og Forbitrelse, der er ført en Kampagne imod ham, hvis Fanatisme kun overgaas af dens Gemenhed. Hvad er der ikke blevet sagt og skrevet om hans Fredsarbejde? Der er ikke en Løgn, der har været for grov, ikke en Lumpenhed, som har været for lav for Overklassens Ord- og Penneførere, naar det gjaldt om at mistænkeliggøre og tilsmudse ham og hans Arbejde; men det er ikke lykkedes at svække den Tillid, som den danske Arbejderklasse har vist ham ved at sætte ham paa den Plads, han indtager; den har forstaaet, at det hele var et Udtryk for det Raseri og Had, som Overklassen nærer overfor den voksende Underklassebevægelse og de Tanker og Idéer, denne er Bærer af, derfor er Tilliden til Ministeren *Stauning* forblevet usvækket.

Stærk og stolt staar *Stauning* hvor Brændingen er stærkest, aarvaagen paa Vagt for den Underklasse, han repræsenterer, ogsaa Landarbejderne ved, hvad de skylder Stauning, og vil den 22. April vise deres Erkendelse heraf ved at forøge det Partis Indflydelse, hvis Tillidsmand han er, og styrke det Rigsdagsflertal, der støtter hans Virksomhed.

Stævnet i Odense.

En Kredsorganisation for Odense Amt dannet.

Fyens Social-Demokrat bringer 2½ Spaltes Referat af vort Stævne i Odense, hvoraf vi her bringer et kort Uddrag:

Paa Grundlag af Breve, vi i Efteraaret modtog fra fynske Landarbejdere, der ønskede holdt Møder for at faa oprettet Fagforeninger paa Landet, skrev vi her i Bladet, at vi i Løbet af Venteren vilde spørge glædeligt Nyt fra Landarbejdernes Lag. De vilde nu — under Dyrtiden, Arbejdsløsheden og den lave Løns Tryk — rejse sig, samle sig i store og livskraftige Organisationer og kræve deres Ret.

Disse Ord er nu gaaet i Opfyldelse. I næsten alle Egne af Fyn er der dannet Landarbejder-Fagforeninger, og for at drøfte de fælles Interesser blev der — som kortelig omtalt i Gaar — i Søndags afholdt et Stævne paa Folkets Hus, hvor der var mødt over 50 Repræsentanter foruden et lige saa stort Antal Tilhørere.

Som Hovedtaler ved Stævnet var mødt Forbundets dygtige og populære Forretningsfører, *Oscar Levinsen*, Fredensborg.

Desuden var der indbudt en Række Gæster, bl. a. Folkethingsmændene *Marott* og *L. D. Rasmussen*, Formændene for 1. og 2. Kreds, Portør *P. Christensen* og Glarmester *Aug. Madsen*, Formændene for De samv. Fagforeninger og Arbejdsmændenes Forbund, Cigararbejder *Hans Petersen* og Abmd. *Carl Larsen*, samt Forbundets energiske Agitator, *Anton Hansen*.

Formanden for Odense-Egnens Landarbejderforening, *Carl Westergaard*, Odense, bød velkommen til Repræsentanter, Gæster og Oscar Levinsen, hvorefter *Axel Sørensen*, Odense, og *Jacob P. Jacobsen*, Otterup, valgtes til Dirigent og Sekretær.

Paa de indbudte Gæsters Vegne takkede Folkethingsmand *Marott* for Indbydelsen til Stævnet.

Landarbejderne og de forestaaende Valg.

Om dette Emne indledede *Marott*. De 5 Aar, der er gaaet, siden vi sidst havde Valg, har været en stor Tid, men samtidig en sørgelig Tid. Krigen, der nu paany raser med en hidtil ukendt Vildskab, har kastet sine mørke Slagskygger ud over vort Land i Form af Dyrtid og vanskelige Livsforhold for de mange. Derfor har det været nødvendigt at slutte Forbund med det radikale Venstre for at opretholde det System, for det første at holde os udenfor Krigen, og for det andet at skaffe Mad til overkommelige Priser, samt skaffe Raamaterialer til vor forskellige Virksomheder. For at hjælpe de daarligst stillede har det været nødvendigt at udvikle den offentlige Understøttelse — dette er ikke vort Ideal, som er et helt andet, nemlig Retten til Arbejdet — Retten til Landets Jord, men indtil vi naar dette Maal, maa vi kræve Retten til Understøttelse! For ikke at faa ødelagt det, vi ad den Vej har bygget op, er det nødvendigt at støtte Regeringen og Regeringspartiet ved Valget — ikke af Kærlighed til de Radikale, thi dem er vi uenige med om mangt og meget, men for at have Garanti for, at vi faar gennemført en Politik, der kan gavne og støtte de fattige og svage. I dette Arbejde maa Landarbejderne være med. De maa overalt stemme paa de Kandidater, der anbefales af vort Parti, enten det er Socialdemokrater eller Radikale, derigennem er Landarbejderne med til at gavne deres egen Sag. (Stærkt Bifald).

Dirigenten *Axel Sørensen* bragte Marott en Tak for det udmærkede Foredrag.

J. P. Jacobsen, Otterup: Lad os søge at tilkæmpe os en saa høj Dagløn, at vi kan blive fri for at tage imod Understøttelse.

Osc. Levinsen: Regeringspartiernes Sag er ogsaa Landarbejdernes Sag. Skaffes der Flertal for den Politik ved Valgene, saa skal vi nok næste Vinter faa højere Arbejdsløshedshjælp og Dyrtidsunderstøttelse, men Venstre derimod vil have vor Dyrtidspolitik lavet om — til Skade for vor Klasse.

Carl Westergaard belyste Venstres og Højres daarlige Politik, saavel paa Rigsdagen som i Kommunerne. Faar de Flertal, saa faar vi fri Handel, fri Spekulation og fri Udplyndring, saa vil de ikke alene pille Paalæget af vor Mad, men ogsaa — gennem høje Korn- og Brødpriser — tage selve det bare Rugbrød fra os! (Bifald).

Marius Pedersen, Roerslev, lagde et godt Ord ind for Arbejdernes Dagspresse. Støt ikke Modstandernes Blade, men hold »Fyns Social-Demokrat«!

Den interessante Forhandling sluttede med, at Hr. *Levinsen* forelagde følgende Resolution, der vedtoges enstemmigt:

»Forsamlingen udtaler sin Tilslutning til den af Socialdemokratiet under Krigen førte Politik, dels for at holde vort Land udenfor Verdenskriken og dels for, trods den af Verdenskrigen og den hjemlige Kapitalisme skabte Dyrtid, at skaffe den danske Befolkning de nødvendige Livsfornødenheder til overkommelige Priser.

Forsamlingen udtaler derfor, at det for Fortsættelsen af Socialdemokratiets Dyrtids- og Prisreguleringspolitik er den største Nødvendighed, at Landarbejderne ved kraftig Deltagelse i de forestaaende Valg sikrer de nuværende Regeringspartiers Flertal i den ny Rigsdag.

Forsamlingen paalægger derfor de eksisterende Landarbejderforeninger, at de i de kommende Uger før Valget udfolder en kraftig Agitation for Landarbejdernes Deltagelse i Valget til Fordel for de demokratiske Partier.

Om Løn og Arbejdspriser

indledede Osc. Levinsen. I en mester-

lig Tale belyste han, hvorledes Lønkampen hidtil er ført, og hvilke gode Resultater, der er skabt, og videre uddybede han, hvorledes den Sag lettest og bedst i Fremtiden bør tages op af de enkelte Foreninger her paa Fyn. Mange Steder er det lykkedes at faa lagt 200 Kr. til Herregaards-Daglejernes Aarsløn — ja, paa Statens Gaarde faar Arbejderne efter en nylig afsluttet Overenskomst ialt 36 Kr. pr. Uge, samtidig med at deres Hustruer tjener 8 Kr. pr. Uge for Malkning. Levinsen sluttede sin Tale med at opfordre til Oprettelse af en Strejkefond. Ved at Forbundets ca. 10,000 Medlemmer i Sommer betaler 25 Øre ekstra pr. Maaned, kan der skabes en Kapital paa ca. 17,000 Kr. Lad os skabe et saadant Fond.

Efter at der var ført en frugtbringende Forhandling om hele denne Sag, blev der vedtaget følgende Resolution:

Repræsentantskabsmødet opfordrer Afdelingerne til overalt snarest at tage Lønspørgsmaalet op til Behandling og faa dette løst paa Grundlag af de stedlige Forhold og efter de lokale Organisationers Styrke.

Landarbejdernes Arbejdsløshedskasse.

Det sidste Punkt var et Foredrag af *Levinsen* om Arbejdsløshedskassen. Herigennem er der i Vinter udbetalt over 200,000 Kr. til Landarbejdere, som intet Arbejde har haft. Efter at have belyst hele Spørgsmaalet nøje, indledede *Carl Westergaard* om

Tyendelovens Afskaffelse.

Herom førtes ogsaa en livlig Forhandling, der sluttede med, at følgende blev vedtaget:

»Forsamlingen udtaler sin Tilslutning til det af Socialdemokratiet i Rigsdagen forelagte Forslag til Tyendelovens Afskaffelse og til Lov om Børn og unge Menneskers Arbejde i privat Tjeneste. Dette Forslag tilfredsstillede helt og fuldt de organiserede Landarbejderes Krav.

Forsamlingen opfordrer Socialdemokratiet til fortsat energisk at arbejde for dette Forslags Vedtagelse straks efter den ny Rigsdags Sammentræden.«

Sidste Punkt paa den lange Dagsorden var Oprettelse af

en Kredsorganisation for Odense Amt.

Dette blev hurtigt vedtaget, og til Bestyrelse for denne Organisation valgtes følgende:

Carl Westergaard, Odense (Formand og Kasserer), Axel Sørensen, Odense (Næstformand), J. P. Jacobsen, Otterup (Sekretær). Marius Pedersen, Roerslev, samt et Medlem, som De samvirkende Fagforeninger i Odense skal udpege af sin Midte.

Suppleanter blev Hans H. Hansen, Skamby, og Vald Hanss, Brændekilde, og til Revisorer valgtes Mads Hansen, Sønderby, Christoffer Larsen, Bukkerup, og Hans Madsen, Ørsbjerg.

Dermed sluttede Stævnet med kraftige Leveraab for Bevægelsen og dens ledende Mænd.

Nr. Vedby Afdeling
afholder Generalforsamling den 13. April Kl. 7 i Forsamlingshuset,

Udsigterne for Tyendelovens Ophævelse.

Interview med Minister Stauning.

Landarbejdere og Tyende raader selv den 22. April.

Det er ikke let at faa fat i Socialdemokratiets Formand for Tiden. Han er optaget af sit politiske Hverv, men samtidig travlt beskæftiget med Valgkampen, som han har planlagt og forberedt, og nu er han ude i Landet til en Række Møder.

Vi spørger Minister Stauning om, hvilke Udsigter der er for den Sag, som særlig har vor Interesse: Reformen for Tyendet, *Tyendelovens Ophævelse*, og han svarer:

Udsigterne for Tyendets Sag afhænger af Udsigterne for det socialdemokratiske Parti. Kan vi sejre ved Folkethingsvalget, den 22. April, saa rejses Kravet om Tyendelovens Ophævelse og om Beskyttelse for Ungdommen i den Rigsdag, der atter træder sammen, og saa gennemføres Reformen ogsaa.

Det Lovforslag, som den socialdemokratiske Gruppe fremsatte i Vinter, var nyt og skulde naturligvis foreligge ved et Valg, det første, ved hvilket Tyendet selv har Ordet. Og møder Landarbejderne, Tjenestekarlene og Tjenestepigerne ved dette Valg og yder deres Tilslutning til Socialdemokratiet og dermed til Lovforslaget, saaledes at Folkethingsflertallet ikke glider i moderat-konservativ Retning, *saa er Løsningen ubetinget nær.*

Regeringen vil muligvis overtage Lovforslaget og fremsætte det med de tekniske Ændringer, som anses nødvendige, men hvis det ikke sker, vil den socialdemokratiske Gruppe selvfølgelig føre det frem.

Jeg tror ikke, der saa kan rejses en kraftig Modstand, selv om Landsthinget endnu faar en altfor konservativ Farve, *men ogsaa det kan Tyendet modvirke.* De skal ikke blot møde og stemme den 22. April. De skal atter møde *den 30. April og stemme for de socialdemokratiske Valgmænd,* thi det Valg faar ogsaa megen Betydning for Tyendets Reform.

Vi spørger sluttelig, om Stauning selv tror paa Sejren for vor Sag og for hele Arbejderklassens Politik, hvortil han svarer:

Jeg har ubetinget Tro til et godt Udfald for Socialdemokratiet. Jeg har aldrig før mødt en saadan Sikkerhed i Troen paa Sejr som denne Gang. Der er i de sidste Aar foregaaet en kolossal Tilgang til mit Parti — og det er saare naturligt, thi vor Politik har været en virkelig Folke- og Lands-Politik. Jeg tror derfor sikkert paa stor Fremgang, og jeg tror ogsaa paa Bevarelsen af det nuværende Folkethingsflertal — og saa bevares ogsaa den Regering, som vi med Tillid har overladt Landets Styrelse i de alvorligste Tider, vort Land har oplevet.

Vort Arbejde er tilrettelagt grundigt, vore Kandidater udfolder en fortræffelig Agitation og de møder med et Fond af sagligt Oplysningsstof, som vore Modstandere ikke kan feje til Side. Hvis alle, der hører Arbejderklassen til, nu opfylder deres Pligt paa Valgdagene ved at stemme socialdemokratisk, *hvor vi har Kandidater,* og *ved at stemme paa det radikale Venstres Kandidater, hvor vort Parti ikke opstiller Kandidater, saa vil Valget blive godt, ogsaa for Landarbejdere og Tyende,* saa gaar Udviklingen i den rigtige Retning, saa løses de Opgaver, der har Betydning for det arbejdende Folk.

Arbejdsforholdene paa Landet.

De store Landbrugere søger fremdeles at udnytte Arbejdsløsheden, og det betydelige Tilbud paa Arbejdskraft.

Naar en Arbejdsmand forlanger over 3 Kr. om Dagen paa egen Kost, saa synes d'Hrr. Storbønder at det er for meget, og man har da det mindre opbyggende Syn at se, at Arbejdere eller Husmænd, der ikke vil gaa for den tilbudte skamløse lille Løn, blive jaget bort fra Gaardenes Lejehuse, i hvilken de paagældende Arbejdere undertiden har boet i mange Aar.

Det er ikke alene Lønnen, de store Gaardmænd er karrige med, nej ogsaa Kosten knappes der paa, mere end Rationeringen nødvendiggør. Herpaa kan fremdrages adskillige Eksempler. I de sidste Dage har saaledes Karlen paa Stenagergaard besværet sig over, at de fik en slet og mangelfuld Kost samtidig med at de konstaterede, at Herskabet paa Gaarden holder store Gilder, hvor der var rigelig med Mad og fine Retter af alle mulige Sammensætninger.

Men Tjenerne, Karle og Piger, der skal gøre Gaardens Arbejde, frembringe ny Livsværdier, til dem har Herskabet kun en slet Kost at byde.

For at disse Forhold kan ændres maa Landarbejdere og Husmænd organisere sig og gennem Organisationen stille Fordring om fast Løn til Opretholdelse af deres Ek-

sisters, saa at de ikke hele Aaret rundt skal være henvist til at søge Hjælp af Hjælpekassen, hvilken Hjælp i egentlig Forstand indirekte kommer Storbønderne tilgode.

Og Landarbejderne maa tillige jævnsides med Interessen for Fagorganisationen levende være interesseret i det politiske Oplysningsarbejde. Vi staar overfor Valget og her maa Landarbejderne møde frem og stemme for Socialdemokratiets og Regeringens Politik, der har været til Gavn for Smaafolk

Et Medlem
af Landarbejderforbundet.

Fra Afdelingerne.

Rask Mølle-Afdeling
holder Generalforsamling Lørdag den 13. April *Kl. 7* i Rask Mølle Gæstgivergaard.

Alfred Knudsen,
Formand.

Tullebølle Afdeling
afholder Generalforsamling i Tullebølle Kro Lørdag den 13. April Kl. 7½. Alle Medlemmer bør møde, ny Medlemmer optages.

Rasmus Kristensen,
Formand.

Utterslev Afdeling
afholdt Søndag den 24. Marts en vellykket Paaskefest med Bal, hvori Sognets socialdemokratiske Forening deltog.

Anton Rasmussen holdt en kvik Tale, hvori han paaviste hvorledes Dyrtiden og Arbejdsløsheden havde lært Landarbejderne Organisationens Nytte; han sluttede med Ønsket om, at det snart maatte gælde overalt som gælder her i Utterslev, at der ikke findes en Landarbejder, som staar udenfor Organisationen. Til Slut omtalte han de forestaaende Valg og opfordrede til kraftig Deltagelse i disse.

Kjøbelev Afdeling
havde til den 20. Marts indbudt samtlige Arbejdere og Arbejdsgivere til et Møde i Rolykke for at drøfte Lønspørgsmaalet. Der var mødt 40—50 Arbejdere, men saa godt som ingen Arbejdsgivere. Et af det nedsatte Udvalg fremsat Forslag til Priskurant vedtoges. Timelønnen blev sat til 65 Øre, i Høsten 80 Øre. Overarbejde 75 Øre, i Høsten 85 Øre. Betalingen for Kvinder fastsattes til 40 Øre i Timen og 50 Øre i Høsten, for Malkning betales 75 Øre for hver Gang samt 1 Liter sød Mælk. Fastlønnede Folk som Ladefoged, Staldkarle, Kreaturpassere og Fodermestre faar et Dyrtidstillæg af 25 pCt.

Arbejdstiden bliver fra 15. Marts til 15. November 10 Timer og fra 15. November til 15. Marts 8½ Time daglig.

Roearbejdet sættes til 125 Kr. pr. Td. Land for 2 Gange Lugning og Optagning, naar Roerne pløjes løse, for ikke oppløjede Roer betales 150 Kr. pr. Td. Land.

Dette er Priskuranten for Kjøbelev Afdeling i det kommende Aar, og da vi nu er organiseret, bør vi sørge for, at den overholdes. Egnens Arbejdsgivere bør ikke vilde forhandle med os

derfor maa vi selv fastsætte en Betaling for vort Arbejde.

Arbejdsgiverne havde forøvrigt samme Aften Møde i en Gaard i Rolykke, formodentlig for at drøfte det samme Spørgsmaal indenfor deres egen Kreds; de synes jo ikke om at Arbejderne nu vil til at hævde deres Ret til at have Meddbestemmelse om Løn- og Arbejdsforhold, men den Tid er nu forbi, da Arbejdsgiverne kan faa Lov at være eneraadende paa dette Omraade.

Anton Rasmussen,
Formand.

Frue Afdeling

afholder Generalforsamling Søndag den 14. April *Kl. 4* Eftermiddag i Mundelstrup Forsamlingshus med følgende Dagsorden:

1. Forhandlingsprotokollen.
2. Regnskabets Godkendelse.
3. Lønpriserne og Afstemning angaaende Indførelse af Strejkemærker.
4. Foreningens Virksomhed i det kommende Aar.
5. Løn til Kassereren.
6. Eventuelt.

Er Mødet ikke beslutningsdygtigt afholdes et nyt Kl. 4½ uden Hensyn til de Mødtes Antal. Efter Generalforsamlingen afholdes Bal til Kl. 1 for Foreningens Medlemmer med Damer. Mediemmerne bedes møde talrigt op.

Bestyrelsen.

Gudbjerg Landarbejderforening

afholder sin første halvaarlige Generalforsamling i Forsamlingshuset Lørdag den 13. April Kl. 7½ Aften, hvor alle Meddlemmerne bør møde.

Dagsorden:

1. Lønspørgsmaalet.
2. Valg af en ny Formand.
3. Valg af en ny Kontrolbestyrer.
4. Eventuelt.

Rasmus Julius Hansen,
Formand.

Vesterborg Landarbejderforbund

afholdt sin aarlige Generalforsamling i Vesterborg den 1. April.. — Regnskabet oplæstes og godkendtes. De Medlemmer, som skulde afgaa efter Lodtrækning, valgtes enstemmig. Til Revisorer valgtes Chr. Toldmand og Peder Madsen, som Suppleant valgtes Volmer Jacobsen, som Suppleant til Bestyrelsen valgtes Julius Pedersen og Ejner Nielsen. Til Stævnet i Nakskov den 7. April valgtes for Vesterborg Formanden, Ejner Nielsen og Ole Christensen, for Peterstrup valgtes Chr. Foldmand og Martin Hvamp. Det vedtoges at opkræve et Ekstrabidrag af 50 Øre for April Maaned. Kontroltiden blev fastsat fra Kl. 10 til 11 de 5 Dage. Lørdag fra 2 til 3 Eftermiddag.

Johannes Jensen,
Formand.

Hou Afdelings

1-aarige Stiftelsesfest 2den Paaskedag blev en i alle Maader vellykket Fest. Paa Grund af, at Redaktør *Jacobsen* var forhindret i at kunne være til Stede var i Stedet mødt Smed *M. P. Jensen,* Asserup, hvis klare og velholdte Tale og i Aftenens Løb humoristiske Underholdning bidrog til Festens vellykkede Forløb. Han vandt alles udelte Anerkendelse for at være i Besiddelse af stor agitatorisk Kraft, som det kan anbefales andre Afdelinger at tage i Brug ved lignende Lejligheder. Stamfaderen til Afdelingen *Niesborg* fra Odderegnens Afdeling var mødt og bragte en Lykønskning i Dagens Anledning, ligesom Medlemmer fra Hundslunde Afdeling m. fl. var mødt for at deltage i Festen.

A. Svoldgaard,
Formand.

Majbølle Landarbejderforening

Søndag den 14. April Kl. 2 Eftermiddag afholdes Generalforsamling i Majbølle Forsamlingshus.

Dagsorden: Forhandlingsprotokollen og Regnskabets Oplæsning og eventuelle Godkendelse. Beretning om Virksomheden i den forløbne Tid og Planlæggelse af Virksomheden i den kommende.

P. F. V.
Victor Petersen,
Formand.

Hou Afdeling

afholder ordinær halvaarlig Generalforsamling Søndag d. 14. ds i Gosmer Forsamlingshus Kl. 2½. Generalforsamlingen er beslutningsdygtig Kl. 3 uanset de mødtes Antal.

Alle Medlemmer bedes indtrængende møde, da vigtige Ting skal afgøres.

Dagsordenen bekendtgøres ved Generalforsamlingen.

P. A. V.
A. Svoldgaard,
Formand.

Gudme-Brudager Afdeling

holder Generalforsamling den 14. April Kl. 3 Efterm. *præcis.* Dagsorden: 1) Protokollen. 2) Regnskabet. 3) Eventuelt. Alle Medlemmerne bedes møde.

P. B. V.
Hans J. Jensen,
Fmd.

Gemming Lem Afdeling

afholder Generalforsamling i Lem Forsamlingshus Søndag den 14. April Kl. 2 Efterm. med følgende Dagsorden: 1) Beretning fra Kredsmødet i Randers. 2) Timelønnen. 3) Valg af Suppleanter og Revisorer. 4) Protokollen. 5) Eventuelt.

P. B. V.
J. Jensen,
Fmd.

Asperup Afdeling

afholder offentligt Møde Fredag den 26. April (St. Bededag) paa Afholdshotellet i Asperup Kl. 3½ Em., hvortil alle Egnens Tjenestefolk og Landarbejdere indbydes. Nye Medlemmer optages. Derefter afholdes Generalforsamling med følgende Dagsorden: 1) Regnskabet. 2) Valg af Formand og Bestyrelsesmedlem. 3) Eventuelt.

P. B. V.
Jens Jørgensen,
Fmd.

Kauslunde Afdeling.

Generalforsamling Søndag den 14. April Kl. 3 i Forsamlingshuset. Dagsorden: 1) Regnskabet. 2) Valg af Bestyrelse og Suppleanter. 3) Eventuelt. Alle Medlememr bedes møde.

Bestyrelsen.

Østbirk og Omegns Afdeling

afholder halvaarlig Generalforsamling paa Østbirk Afholdshotel Søndag den 14. April Kl. 4 med følgende Dagsorden: 1) Forhandlingsprotokol. 2) Regnskabet. 3) Valg. 4) Kontrolbestyrerens Løn. 5) Forhøjelse af Kontingent. 6) Lønspørgsmaalet. 7) Eventuelt.

Alle Medlemmer bedes møde. Kort eller Fagbog skal forevises.

Johan Jensen,
Fmd.

Samsø Afdeling

afholder Generalforsamling Søndag den 14. ds. Kl. 6½ paa Flinks Hotel. Kl. 8 offentligt Møde. Redaktør Marius Olsen, Fredensborg, taler. Alle indbydes. *Gratis Adgang.*

Bestyrelsen.

Toksværd Afdeling

afholder Generalforsamling i Toksværd Forsamlingshus Søndag den 14. April Kl. 5 Em.

Samme Dag Kl. 7 afholdes *Kammeratlig Sammenkomst* med Bal, hvortil de omkringliggende Afdelingers Medlemmer med Damer indbydes mod Forevisning af Fagbog. Entre for Herrer 75 Øre, Damer 50 Øre.

Jul. Jørgensen,
Fmd.

Bjerreby Afdeling

afholder sin halvaarlige Generalforsamling i Bjerreby Forsamlingshus Søndag den 14. April Kl. 3. Forslag, som ønskes behandlet, bedes sendt til Formanden. Bestyrelsen bedes møde Kl. 3½.

Johannes Bech,
Fmd.

Ørsted og Omegns Landarbejderforening

afholder Generalforsamling i Ørsted Forsamlingshus Søndag den 14. April Kl. 5 præcis. Alle Medlemmerne bedes møde, da der er vigtige Sager paa Dagsordenen, bl. a. Kontingentspørgsmaalet. Forslag, som ønskes behandlet, maa være indsendt 4 Dage før.

P. B. V.
Hans Hansen.

Lejre Afdeling.

Til Kontrolbestyrer er valgt Niels P. Jensen, Lejre.

Bestyrelsen.

Randlev og Omegns Afdeling

afholder Bestyrelsesmøde i Randlev Afholdshjem Søndag den 14. ds. henholdsvis Kl. 3 og Kl. 4. Dagsorden: 1) Kontingentets Erlæggels. 2) Kontingentorhøjelse i Form af Strejkefond. 3) Eventuelt.

P. B. V.
Frants P. Kristensen.

Hellum Afdeling

holder Medlemsmøde Søndag den 14. April Kl. 3 Em. i Hellum Forsamlingshus. Alle Medlemmer bedes møde. Bestyrelsesmøde samme Dag Kl. 2.

Horbelev Afdeling

afholder Generalforsamling den 27. Marts. Til Bestyrelse valgtes Chr. Hansen, Lærslev, Hans Rasmussen, Brejninge, Vald. Larsen, Melse. Formand Kr. Hansen, Særslev. Suppleant H. P. Rasmussen. Revisor H. J. Rasmussen. Opkræver Vilh. Hansen, Brejninge. Til Kontrolbestyrer H. P. Thrane, Horbelev.

A. Sørensen.

Sengeløse Afdeling

afholdt Medlemsmøde den 24. Marts. Til Revisor valgtes i Stedet for Oluf Henriksen L. P. Mortensen, Vridsløsemagle. Suppleant Laurits Nielsen, Sengeløse Enge. Opkrævere Hans Hansen og Hans Nielsen.

O. Henriksen,
Fmd.

Horne Afdeling

afholdt Møde den 19. Marts. Der viste sig stor Tilslutning, og Salen var fyldt til sidste Plads. Det vedtoges at sætte Kontingenet til 1 Kr. 25 Øre. Vi optog 10 nye Medlememr.

H. P. Hansen,
Fmd.

Egebjerg Afdeling

afholdt Generalforsamling den 24. Marts. Regnskabet godkendts. Til Bestyrelsen valgtes Julius Nielsen, Anton Knudsen, Glostrup. Suppleant P. Madsen, Sidinge. Kaserer Rs. Knudsen, Sidinge. Opkrævere P. Madsen, Sidinge og Kr. Jensen, Glostrup. Det vedtoges at afholde selskabelig Sammenkomst i Egebjerg Forsamlingshus den 14. April.

Jul. Nielsen,
Fmd.

Munkebjergby Afdeling

afholdt Møde den 24. Marts. Skovarbejder Emil Jensen talte om Dyrtiden og Lønspørgsmaalet. Der blev indmeldt 10 nye Medlememr.

P. B. V.
J. P. Nielsen,
Fmd.

Møen.

I Magleby

skulde der have været afholdt Møde den 2. April, men grundet paa uheldigt Vejr var der kun mødt 5 Mand, saa der opnaaedes intet Resultat.

Den 3. April afholdtes Møde i Hjertebjrg; der var mødt 25 Mennesker. Efter at Frants Nielsen havde talt, dannedes en Afdeling med 12 Medlemmer. Til Formand valgtes Bernh. Levinsen, Budsemarke, og Kasserer blev Andr. Sørensen, Norfeldt.

Egerslevmagle Afdeling

afholdt Generalforsamling den 30. Marts. Følgende Bestyrelse valgtes. Formand og Kasserer Jacob Jørgensen, Egerslevmagle. Bestyrelsesmedlemmer blev Hans Frederiksen og Peter Hansen, Baadslund. Kr. Kristiansen, Lyngbygaard, og Martin Larsen, Flakkebjerg. Suppleant blev L. P. Jørgensen, Lyngbygaard. Revisorer Vald. Mortensen og Peter Larsen, Lyngbygaard. Opkræver blev Jacob Jørgensen, Egerslevmagle.

Bestyrelsen.

Gandløse Afdeling

afholdt stiftende Generalforsamling den 23. Marts. Til Bestyrelse valgtes Formand Johs. Christiansen, Gandløse. Kaserer Chr. Christiansen, Gandløse. Bestyrelsen: Svend Jensen, Andreas Larsen og Aage Petersen. Suppleanter Lars Larsen og S. Christensen. Revisorer Kaj Nielsen og H. Jensen. Revisorsuppleant Knud Rasmussen.

Bestyrelsen.

Værløse Afdeling

afholdt Generalforsamling den 17. Marts. Næsten alle var mødt. Der vedtoges en Kontingentforhøjelse paa 25 Øre. Efter Generalforsamlingen marscheredes i sluttet Trup til Vælgermøde i L. Værløse Kro, hvor Hr. Gdr. *Nørhave,* Gundsølille, fik sig en

grundig Gennemvaskning i Anledning af hans Stilling til Landarbejdernes Organisation, specielt med Henblik paa den i frisk Minde værende Fodermesteraffære. Nørhave led et afgjort Nederlag, og det var tilmed første Gang, at han talte der.

Vi stemmer ham ned den 22. April!

Aksel Andersen,
Fmd.

Snodstrup og Ølstykke Afdeling
afholdt Generalforsamling den 2. April. De afgaaede Bestyrelsesmedlemmer genvalgtes. Kontingentet forhøjedes til 150 Øre. Det vedtoges, at Priskuranten træder i Kraft fra Dato.

Vald. Christensen.

Ørum og Omegns Afdeling
afholdt stiftende Generalforsamling den 17. Marts. Der valgtes følgende Bestyrelse: Formand Kr. Andersen, Kni Mark. Kasserer Johs Henriksen. Bestyrelse: A. Andersen og Karl Bøje, Ørum, Chr. Bech, Skærvad. Suppleanter Jørg. Jensen og P. Nielsen. Revisorer Søren Jensen og A. Hensie, Revisorsuppleant Jørg. Jensen. Prisen for Tørveskær sattes til 2 Kr. pr. 1000. Løse Arbejdere 50 Øre i Timen. Formanden valgtes til Kontrolbestyrer.

Kr. Andersen.

Hellum Afdeling
afholdt Onsdagen den 4. April sin første Generalforsamling.

Til Bestyrelse valgtes: Formand Murer Christensen, Hellum. Kasserer Carl Andersen, Rauf. Bestyrelsesmedlememr Peder Kanstrup, Siem, Martin Andersen, St. Brøndum. Marius Sørensen, Thorup. Suppleanter Kmd. Jensen, Hellum og Anders Nielsen, Hellum. Revisorer N. Iversen og P. Alting, Hellum.

J. Christensen,
Fmd.

Hjortshøj Afdeling
afholdt ordinær Generalforsamling den 3. April. Protokol og Regnskab godkendtes. Til Formand valgtes Gregers Andersen, Skæring. Næstformand Søren Sørensen. Kasserer Jens Olsen (genvalgt). Bestyrelsesmedlememr Søren Andersen, Jacob Kristensen, Magnus Madsen og Hans L. Petersen. Suppleanter Hans Nielsen og Jens Nielsen. Opkræver Magnus Madsen og Hans L. Petersen. Kontingenet forhøjedes til 140 Øre, hvoraf de 25 Øre skal bruges til en Strejkefond. Det vedtoges at straffe Medlemmer, som overtræder Priskuranten, med en Bøde paa 2 Kr.

Gr. Andersen,
Fmd.

Næstelsø Landarbejderforening
afholder ofentligt Diskussionsmøde Torsdag den 16. April Kl. 8 i Brandelev Forsamlingshus.

Edv. Holmgren,
Fmd.

Københavns Omegns Afdeling
afholdt Agitationsmøde i Husum Mølle-Kro den 15. Marts med Emil Nielsen, Gundsølille, som Taler. Der var mødt ca. 35 organiserede Arbejdere.

I Buddinge afholdtes Agitationsmøde den 22. Marts, hvor Emil Nielsen talte for en Forsamling paa 45 Mennesker. Der nedsattes et 5-Mands Udvalg til Forberedelse af en Afdeling.

Begge Steder var vor Naboafdeling Herløvs Medlemmer mødt stærkt op.

Vore to energiske Bestyrelsesmedlemmer, Herman Jensen og Hans Hansen, er for en stor Del Skyld i den gode Tilslutning, disse to Møder har faaet, idet de alene har foretaget den besværlige Agitaion, og de fortjener den bedste Tak herfor.

Otto Larsen,
Fmd.

Karise Afdeling
afholder ordinær Generalforsamling i Atterup Forsamlingshus Søndag den 14. April Kl. 4.

Dagsorden: 1) Regnskabet. 2) Valg af Bestyrelse. 3) Eventuelt.

H. Christensen.

Vindeby Afdeling
afholder Generalforsamling den 14. April Kl. 2 præcis.

B. Olsen.

Esbønderup Afdeling
afholder Generalforsamling Søndag den 21. April Kl. 4 i Esrom Kro.

Medlemmerne bedes møde fuldtalligt op, da der er vigtige Ting paa Dagsordenen.

Forslag, som ønskes behandlet, bedes tilsendt Formanden senest 3 Dage forud.

Anton Hansen,
Fmd.

Lindelse Afdeling
afholdt Generalforsamling den 6. April. Det vedtoges at forhøje Kontingentet til 1 Kr. 50 maanedlig hele Aaret og yde Bidrag til Strejkefond samt oprette et Hjælpefond for Medlemmerne for at yde dem øjeblikkelig Hjælp i Sygdoms- og Ulykkestilfælde.

Regnskabet godkendtes, og til Besyrelse genvalgtes Martin Jensen, Formand; nyvalgt blev Kristian Telstrup og Kristian Petersen, Hennetved. Suppleanter blev Sofus Jensen, Lindelse, og Chr. Christiansen. Til Revisorer valgtes Kristian S. Hansen, Skovsgaard Mølle, og Fodermester A. Andersen, Skovsgaard, og til Kredsrepræsentionen valgtel Karl Hansen og Martin Jensen, Lindelse.

P. F. V.
Martin Jensen,
Fmd.

Vindinge Afdeling
afholder Generalforsamling i Domhuset i Vindinge Lørdag den 13. April Kl. 8 Aften. Mød talrigt, da Lønspørgsmaalet skal drøftes. Dagsordenen bekendtgøres paa Genralforsamlingen.

Bestyrelsen.

Herreby Afdeling
afholder Generalforsamling Lørdag den 20. April Kl. 7½ i Herreby Forsamlingshus med følgende Dagsorden: 1) Valg af Kasserer og Opkræver. 2) Oprettelse af et Strejkefond. 3) Godtgørelse til Afdelingens Repræsentanter. 4) Eventuelt.

Forslag, der ønskes behandlet, maa være tilsendt Formanden senest 4 Dage før Generalforsamlingen.

Jul. Madsen,
Fmd.

Tømmerup Afdling
afholdt Generalforsamling Onsdag den 3. April. Til Kasserer valgtes Arbmd. Lars P. Olsen, Spangbro, og til Besyrelsen valgtes Arbmd. Johs. Pedersen, Andaks, Arbmd. Martin Nielsen, Ubberup, og Tjenestekarl Aage Jensen, Kaastrup Holme.

Kontingentet forhøjedes til 125 Øre for helt- og 75 Øre for halvtbetalende om Maaneden. Timelønnen for Dræningsarbejde sattes til 75 Øre.

P. S. V.
Jens P. Christensen.

Overfausing Afdeling
afholder Generalforsamling Søndag den 21. April Kl. 3 hos Skovarbejder Søren Petersen, Villa »Hesselbjerghus«. Dagsorden 1) Forhandlingsprotokollen. 2) Regnskabet. 3) Valg af et Bestyrelsesmediem. 4) Fastsættelse af Arbejdsprisen. 5) Eventuelt.

Bestyrelsesmøde samme Sted Kl. 2.

V. Borch Jensen,
Fmd.

Lundby Afdeling
afholder Generalforsamling i Lundby Forsamlingshus Mandag den 15. April Kl. 7½ med følgende Dagsorden: 1) Forhandlingsprotokollen. 2) Regnskabet. 3) Valg. 4) Eventuelt.

Alle Medlememrne bedes møde.

Theodor Olsen,
Fmd.

Langaa Afdeling (Fyn)
afholder ordinær Generalforsamling i Langaa Forsamlingshus Lørdag den 13. April Kl. 7½ med følgende Dagsorden: 1) Beretning. 2) Regnskabet. 3) Forhandlingsprotokollen. 4) Valg af Bestyrelse.
5) Forslag om Kontingentforhøjelse.
6) Lønspørgsmaalet. 7) Eventuelt.

Alle Medlemmer bedes møde.

P. F. V.
Formanden.

Kr. Saaby Afdeling
afholder Generalforsamling den 14. April Kl. 4 i Kr. Saabys Forsamlingshus.

Dagsorden: 1) Valg af Bestyrelse. 2) Regnskabets Fremlæggelse. 3) Lønspørgsmaalet. 4) Eventuelt.

Alle Medlemmer bør give Møde.

P. B. V.
A. Nilausen,
Fmd.

Fakse Skov- og Landarbejderforening
holder Generalforsamling hos Jens Mortensen Lørdag den 13. April Kl. 8.

P. Olsen,
Fmd.

Regstrup Adeling
holder Generalforsamling i Sdr. Jernløse Forsamlingshus Søndag d. 21. April Kl. 4. Efter Generalforsamlingen afholdes offentligt Møde, hvor Fred. Hansen, Hammerhus, taler.

Oscar Møller,
Fmd.

Odder Afdeling
afholder ekstra Generalforsamling Søndag den 14. April Kl. 3½ i Hotel »Østvang« med følgende Dagsorden: 1) Valg af Formand . 2) Lønsager. 3) Eventuelt.

Th. Larsen,
Kasserer.

Skrødstrup Afdeling
afholder Generalforsamling i Hem Forsamlingshus Søndagen den 14. April Kl. 2 med følgende Dagsorden: 1) Regnskabet. 2) Beretning. 3) Valg af to Bestyrelsesmedlemmer for den nordlige Del af Foreningen. 4) Eventuelt.

Kl. 4 er der Foredrag, og til Slut fælles Kaffebord og Dans. Madkurve og Sukker medbringes. Mød alle med Damer.

P. F. V.
Chr. Andersen.

Grevinge Adeling
afholder Generalforsamling i Herrestrup Afholdshjem Søndag den 14. April Kl. 3.

Bestyrelsen bedes møde Kl. 2.

Laurits Hansen.

Bjerringbro Adeling
afholder Generalforsamling Tirsdag den 16. April paa Afholdshotellet i Bjerringbro Kl. 7½. Alle Medlemmerne anmodes om at komme tilstede, da mange vigtige Spørgsmaal skal afgøres, blandt andet Forhøjelse af Kontingentet og Lønspørgsmaalet for de forskellige Slags Arbejde.

Jens Chr. Jensen,
Fmd.

Kirke-Eskildstrup Afdeling
afholder Mandag den 22. April Kl. 7½ Aft. sin halvaarlige Generalforsamling hos Arbejdsmand P. Bizler i Bukkerup med følgende Dagsorden: 1) Valg af Formand og Kasserer. 2) Kontingentets Forhøjelse til Oprettelse af en Strejkefond. 3) Regnskab og Forhandlingsbog. 4) Eventuelt.

Alle Medlememr bedes i egen og Sagens Interesse at give Møde og at møde præcis.

P. F. V.
Carl Chr. Harpsøe,
Fmd.

Strands og Omegns Afdeling
afholder Generalforsamling i Strands Forsamlingshus Søndag den 14. April Kl. 2. Dagsordenen bekendtgøres paa Mødet. Alle Medlemmerne bør møde med Fagbog.

Christian Laursen,
Fmd.

Halsnæs Afdeling
afholder Generalforsamling Søndag den 21. April Kl. 4 i Thorup Kro.

Alle Medlemmerne bedes møde fuldtalligt, da vigtige Ting foreligger.

H. P. Nielsen,
Fmd.

Søvind-Haldrup Afdeling
holder Generalforsamling Tirsdag den 16. April Kl. 8 hos *Jens Nielsen*, Haldrup, md følgende Dagsorden: 1) Beretning. 2) Forhandlingsprotokollen. 3) Regnskabet. 4) Valg af Formand, Bestyrelse, Opkrævere og 2 Kontrahenter. 5) Arbejdsløshedskassen. 6) Kontingentet. 7) Eventuelt.

Medlemmerne bedes møde talrigt.

Niels P. Petersen.

Hald Afdeling
afholder Generalforsamling Onsdag den 17. April hos *Anton Nielsen*, Hald, med følgende Dagsorden: 1) Valg af et Bestyrelsesmedlem. 2) Lønspørgsmaalet. 3) Oprettelse af en socialdemokratisk Vælgerforening. 4) Løn til Kontrolbestyrer og Kasserer. 5) Eventuelt.

S. L. Sørensen,
Formand.

Med Toget.

Af

Martin Andersen Nexø.

Da blev jeg svag i Knæene som en Barselkvinde; men den Tanke, at end ikke han vilde være i mit Sted, fik mig til at springe ind paa ham som et Rovdyr. Bødlen er ikke noget Menneske nej, men jeg har staaet paa Skafottet med graadige Tusinder omkring mig og følt, at om der nu kom Benaadning, vilde den Dømte og jeg selv være de to eneste, der blev glade — trods Folkets støjende Protest mod Henrettelsen. Og mens jeg henrettede et Menneske til Skræk og Advarsel, benyttede de andre sig af Spændingen til at tømme hinandens Lommer; end ikke Bødlens Trøje var dem for simpel, de stjal hele min Løn engang, skønt jeg er uren«.

»Har De aldrig følt Trang til at gribe Arbejdet an saa at sige fra den anden Ende?« spørger jeg.

Han svarer ikke, men et stikkende Blik mod Gendarmerne siger, at han straks har forstaaet mig; ellers var han heller ingen Spanier.

»Hvordan skulde jeg vel kunne udtrykke, hvad jeg har følt?« siger han lidt efter forsigtigt. »Men *Espronceda* har talt — for mig og mine. Kender De hans Digt »Bødlen«? Jeg kan godt recitere det for Dem.«

Det lød slet ikke anmassende, at han sagde recitere. Enhver Spanier er veltalende og raader over et Fond af teatralske Virkemidler, selv om han hverken kan læse eller skrive, kan han altid fremsige Vers klangfuldt og med rytmisk Fordeling.

Han sad endnu foroverlænet med Albuerne paa de vidt adskilte Knæ, da han begyndte; han vuggede svagt til Rytmen:

Til Samfundets Forbrydelser jeg ofres,
det har slænget mig fra sig med Foragt,
og man undlad at hade hinanden
for at slynge mod mig med større Magt
Domfældelsen.
Som Værge i min Haand hadblændede de lagde
Gengældelsen;
og de sagde:
»Lad os kaste vor fælles Skændsel paa ham!
lad os ælte hans Brød i Is og i Blod!

I hans Pande vi planter med jærnskoet Fod
udslettelig præget vor evige Skam.
Dette er den Samfundets
Løn, der tilfalder
ham, som paakalder
Forbandelsen mod os!«
Og før de flygted',
slynged' om mig de Forbrydelsens Kaabe,
lytted' til min Graad og hørte mig raabe
aden Medynk!!

Han, som Dødsdommen fælder, bliver lovprist
— og strøg af Guds Lov hver Kærligheds Tøddel —!
men de alle betragter det som givet,
at der ikke er Hjerte i en Bøddel.
Og lidet de ser,
at Bødlen er skabt i Guds mægtige Billed
som hin — ja maaske nær!
Som man stilled
fordum i et graadigt Rovdyrs Fangebur
en forsvarsløs Kristen, en skælvende Træl,
saadan til mig — Instrument mod den fordærvede Natur —
slæber de Ofret, de ønsker at slaa ihjel.
Hine er retfærdige!
Mig de forskyder,
som en Fororyder
lyses jeg i Ban!
Endog Øvrigheden
vil ej række mig min Løn, men tør slænge
med hovmodig Mine i Gulvet Rettens Penge
til mig — sin Lejesvend!

Han har siddet stille hidtil og kun vugget sig, men nu springer han op. Der er noget over hans Fremsigelse af de følgende Vers, som gør mig angst, saa jeg næsten springer i Sved — et tænderskærende Raseri, noget blodskudt. Et saa dirrende Brøl af Haardhed og Ondskab kan kun en Sydbo's Stemme hæve sig til.

Stejlen, som sønderknaser Knoglerne,
og den Martredes hysteriske Grin,
Klangen af de dirrende Nerver
naar de brister for Bøddeløksens Hvin —
er min Fryd!
Og naar Hovedet skilt fra den Vemodige
med raslende Lyd
ruller ned over blodige
Stene og farver Sandet ved min Fod,
da bølger Folkemassen som en brusende Flod.
Forfærdede de stirrer, jeg hører dem forbande
den jublende Trods, der lyser af min Pande.
Menneskeslægten,
skønt jeg mig vaanded,
over mig aanded'
alt mit Had
mig har opflammet
til Grusomhed de grusomste Sjæle!
Min Hævn og deres — halshugge, kvæle —
nyder jeg glad!

Bødlen er dog større end den største, der hovent
traadte Loven under Saaler med Spot;
thi op til Bødlen stirred' Folket, mens i Galgen
han red Ranke paa Skuldren af en Drot. *)

Sit Haandværk han nød,
den Dag han fuldbragte sin højeste Fjendes,
Herskerens, Død.
Og endnu mindes
hans Hustru og Børn den underlige Glans,
der i Stedet for Rædsel jog om hans Bryn;
thi mens Smilet forbitrede hans Læbe,
skød Øjnene skæbnesvangre Lyn.
For Bødlens Vrede
faldt Kongekronen,
paa selve Tronen
saas Bødlen staa.
Og hint Folk,
som saa højt havde oprejst ham truende,
en ny Gengældelsens Fyrste gruende
i ham det saa!

Glemmer de da, de Mennesker, at det er den Spedalske, Samfundsudskuddet — Bødlen, der staar her og deklamerer? De kravler nærmere, hænger paa Skillene, gestikulerer, siger Versene mumlende med. Og Bødlen har vendt sig mod dem, han er blaarød i Hovedet, Halsen er svullen, Nakken drivende af Sved: han ser ud, som skulde han faa et Anfald af Apopleksi.

*) Gamle Folk fortæller, at naar Strikken ikke vilde glide til om den Hængtes Hals, krøb Bødlen op i Galgen, lod sig glide langs Strikken ned paa Misdæderens Skuldre og strammede Rebet ved smaa Sæt med Kroppen.

Socialistisk Literatur

udgivet paa Socialdemokratiets Forlag **Fremad"**

Den socialistiske Stat i Virksomhed, 10 Øre.
Det kommunistiske Manifest, 10 Øre.
Fællesejendom og Privatejendom (efter Lafargue og Guesde), 10 Øre.
Kapital og Arbejde, Fremstilling af Marx's Lære, ved Niewenhuis, 10 Øre.
Socialdemokratiets Fordringer til Alderdomsforsørgelse, 10 Øre.
Aandsfriheden i den socialistiske Stat, 10 Øre.
En Diskussion mellem H. George og Laurence Grønlund, 10 Øre.
Hvad vil Socialdemokraterne? 10 Øre.
Arbejderprogram, af Ferd. Lassalle, 10 Øre.
Otte Timers Arbejdsdagen, 10 Øre.
Til Forsvar og Angreb, af W. Liebknecht, 10 Øre
Ned med Socialdemokraterne, af W. Bracke, 10 Øre.
Lønarbejde og Kapital, af Karl Marx, 10 Øre
Arbejdstiden, af M. E. Vaillant, 10 Øre.
Georgeismen, af Gustav Bang, 10 Øre.
Len og Stamhuse, af Gustav Bang, 20 Øre.
Den kapitalistiske Samfundshusholdning, af Gustav Bang, 1 Kr.
Efter Krigen, af Gustav Bang, 50 Øre.
Den materialistiske Historieopfattelse, af Gustav Bang, 25 Øre.
Krigen, af Vilh. Lammzus, 50 Øre.
Lommebog for Arbejdere, 75 Øre.
Arbejdets Invalider, af Th. Stauning, 25 Øre.
Familjens, Privatejendommens og Statens Oprindelse, af Engels, 40 Øre.
Det underjordiske Rusland. af Stepnjak, 75 Øre.
Kooperative Foretagender, Foredrag af F. J. Borgbjerg, 10 Øre.
Socialistiske Samfundsbetragtninger, af P. M. Poulsen, 10 Øre.
Den materialistiske Historieopfattelse, af Nic. L. Petersen, 20 Øre.
Beretning fra den internationale Socialistkongres i København 1910, 10 Øre.
Fremads Bibliotek Nr. I: Den ny Grundlov, 25 Ø.
— — **Nr. II: Rente og Ruin,** af F. Hurop, 40 Øre.
— — **Nr. III: Tilbageblik,** af Th. Stauning, 20 Øre.
Socialistisk Bibliotek, 1.—4. Aarg. 1910—1913 a 1 Kr. pr. indbunden Aargang
Socialdemokratisk Sangbog, 20 Øre.
Billeder af Karl Marx, Liebknecht, Overbye, Hørdum og P. Knudsen, à 10 Øre. — P. Sabro, 25 Øre. — Gustav Bang, 35 Øre.
Arbejderklassens Liv og dens Kamp, af Gustav Bang (Mindeudgave) 600 Sider, smukt indbunden, 2 Bind, 2 Kroner.

Bestilling modtages i enhver Boghandel i Danmark eller direkte hos:

Socialdemokratiets Forlag

„Fremad"

Frederiksborggade 33, København.

Trykt i »Social-Demokr.«s Trykkeri. Redaktør: Marius Olsen, Frederiksborg

Landarbejderbladet

Organ for Tjenestefolk og Landarbejdere.

Nr. 16 — 19. April 1918 — 4. Aargang

Hvad Valget gælder!

VALGET GÆLDER om det nuværende Regeringsflertal skal fortsætte og Landet fremdeles holdes udenfor Krigen.

Om Landets Varebeholdning skal fordeles paa en retfærdig og ligelig Maade, og til en overkommelig Pris, eller om vi skal have en Regering af Højre og Venstre, der vil afskaffe Dyrtids- og Arbejdsløshedslovgivningen, Maksimalpriserne og de prisregulerende Foranstaltninger og give Storbønder, Godsejere, Børsspekulanter og Storkapitalister Ret til at bestemme Prisen paa Varer vi skal købe og Ret til at bestemme om de vil sælges os dem eller ej.

VALGET GÆLDER om Arbejderklassen skal have de nødvendigste Livsfornødenheder til rimelige Priser eller Storagrarer og Storkapitalister skal have Lov til under Krigen uhindret at plyndre den fattige Befolkning.

Regeringen vil fortsat Prisregulering, Dyrtids- og Arbejdsløshedshjælp.

Regeringsmodstanderne vil afskaffe disse for Befolkningen uundværlige Love. Det var Højre og Venstre, som i Vinter forringede Arbejdsløshedsunderstøttelsen for de gifte Landarbejdere.

Regeringsmodstanderne er Storbønder, Godsejere og Kapitalister. De samme Folk, der byder os elendig Løn, daarlige Boliger og nægter at forhandle med vore Organisationer.

Regeringsmodstandere er de samme Højre- og Venstre-Storbønder, der regerer Flertallet af Landets Kommuner og som i Vinter har enten nægtet at give Landarbejderne Dyrtidshjælp eller give dem en utilstrækkelig Hjælp.

Regeringsmodstanderne er Arbejdernes sande Fjender.

Skal vi have disse Folk til at styre her i Landet i de kommende Aar?

Svaret giver I den 22. April.

Regeringen støttes af det danske Arbejderparti, Socialdemokratiet, det Parti, der altid og under alle Forhold varetager Landarbejdernes Interesser, Socialdemokratiet er det Parti, der har hjulpet vor Bevægelse i Gang og støttet os med Tusinder af Kroner.

DEN 22. APRIL skal det afgøres om Højres og Venstres Storbønder og Godsejerne eller Husmændene og Arbejderne skal regere Landet.

KAMMERATER! Ønsker I, at Husmændene og Arbejderne skal have Indflydelse paa Landets Regering, ønsker I, fortsat Dyrtids- og Arbejdsløshedslovgivning, ønsker I, Tyndeloven afskaffet og Beskyttelse for de mindreaarige, ønsker I, human Forsorg for de unge og gamle, ønsker I, Overklassens Monopoler afskaffet og Adgangen til Jorden og dermed til eget Hjem aabnet for Landarbejderne, saa *stemmer I den 22. April paa de Kandidater, som støtter den nuværende Regering*, og saa agiterer I blandt Jeres Landarbejdere *den 22. April*, møder og afgiver sin Stemme paa Socialdemokratiets og det radikales Partis Kandidater.

☞ *DEN 22. APRIL skal være den danske Arbejderklasses Sejrsdag.* ☜

Meddelelser til vort Blad.

Paa given Foranledning skal vi atter erindre om, at Meddelelser til Landarbejderbladet maa være os i Hænde senest om Mandagen for at kunne komme i det første udkomne Nummer af Bladet.

Af Hensyn til det nødvendige agitatoriske Stof maa vi forbeholde os Ret til at udskyde eller kassere Referater fra Medlemsmøder og Generalforsamlinger, navnlig naar intet af særlig Interesse er behandlet. Meddelelser af Møder og Generalforsamlinger, som skal holdes, vil derimod naar de kommer rettidigt, altid blive optaget. Naar Pladsen og Hensynet til det nødvendige Stof gør det muligt vil ogsaa Referater blive optaget, men vi ser os nødsaget til at skyde de mindre vigtige ud. *Red.*

Stævnet i Aarhus.

Et fortræffeligt Stævne.

Repræsentanterne for Landarbejderforeningerne i Aarhuskredsen stævnede Skærtorsdag til Arbejdernes Forsamlingsbygning i Aarhus. Til Stævnet var mødt ca. 80 Repræsentanter, der repræsenterede ca. 600 organiserede Landarbejdere i Aarhus nærmeste Opland.

Desuden var der indbudt Repræsentanter for Socialdemokratisk Forbund, Sociald. Ungdomsforening, Arbejdernes Fællesorganisation, Arbejdsmændenes Fagforening og Horsensegnens Landarbejderorganisation.

Stævnets Forhandlinger vidnede om den stedse voksende Forstaaelse, der breder sig blandt Landarbejderne og har resulteret i, at Landarbejderforbundet nu tæller ca. 10,000 Medlemmer indenfor sine Rammer og endda stadig er i Vækst.

Stævnet aabnes.

Stævnet indlededes med Afsyngelsen af Skjoldborgs Husmandssang. Sekretær Sofus Westergaard redegjorde for Mødets Hensigt og bød Repræsentanter og indbudte Velkommen.

Efter at Levinsen havde holdt en lille Tale om Organisationernes Fremgang og Rs. Rasmussen havde bragt en Hilsen fra Horsens, kunde man tage fat paa

Stævnets Dagsorden.

Til Dirigegt valgtes Ad. Larsen, Løgten, og til Sekretær S. Jensen, Tvige.

Julius Junker, Vorre, berettede om den tidligere Kredsorganisations Virksomhed og oplæste Regnskabet. Den samlede Udgift havde været 48 Kr. 61 Øre. Indtægten udgjorde 72 Kr. 8 Øre. Kassebeholdningen var 23 Kr. 47 Øre.

Regnskab og Beretning godkendtes enstemmigt uden Diskussion.

Om Kredsorganisationens Omraade indledede Westergaard.

Det vilde være nødvendigt af Hensyn til Djursland og Mols — at træffe en Deling af Kredsene.

Flere Repræsentanter anbefalede Indrettelsen af to Kredse. Som Hovedsæde foresloges Grenaa, Kolind eller Trustrup.

Kredsdelingen vedtoges enstemmigt og vil sikkert være af stor Betydning for Centraliseringen af de organiserede Landarbejdere paa disse Egne.

Som Hovedsæde og Samlingssted valgtes Kolind, hvor der antagelig Mtj Maaned vil blive afholdt et Kredsmøde, der skal træffe den endelige Afgørelse.

Den hidtidige Kredsorganisations Love vedtoges uden anden væsenlig Ændring end denne, at Arbejdernes Fællesorganisation i Aarhus udpeger en Repræsentant til at tage Sæde i Forretningsudvalget.

Dagsordenens næste Punkt var Valg af Forretningsudvalg.

Den afgaaende Formand frabad sig Genvalg. I hans Sted valgtes Ad. Larsen, Rodskov. Tillige valgtes Simon Jensen, Trige, Jens Olsen, Hesselballe, Jens Stensgaard, Raunsholt, Niels Rasmussen, Løgten, og Aksel Nielen, True.

Jens P. Christensen, Maarslet, og P. Jensen, Tulstrup, blev Suppleanter.

Som Revisorer valgtes R. P. Sørensen, Maarslet, og Harald Jensen, Mejlby. Revisorsuppleant blev R. Skou, Raunsholdt.

Forretningsfører Levinsen holdt et godt tilrettelagt og grundigt Foredrag om Løn- og Arbejdsforholdene.

Forbundet havde ved Udsendelse af Skrivelser til en Del Arbejdsgivere søgt at opnaa bedre Lønforhold. Men Resultaterne vidnede om, at det var nødvendigt at gaa mere agressivt til Værks, hvis man ønskede gode Resultater.

Landarbejderforbundet er en mægtig Organisation, men for at kunne staa fuldt ud kampdygtige mangler vi en Strejkekasse.

Den kommende Sommer vil sandsynligvis bringe mange Konfliktsituationer, som vi maa være forberedt paa at modtage. Der vil nu blive opkrævet et Ekstrakontingent a 25 Øre pr. Maaned, hvorved der skabes en Strejkefond. Det maa Afdelingerne sørge for at gøre obligatorisk. Derved har vort Forbund faaet et stærkt Strejkevaaben, som nok skal tvinge smaalige Arbejdsgivere i Respekt.

Den paafølgende Forhandling indlededes af Marthin Pedersen, der understregede Nødvendigheden af en god Strejkefond og et ubrydeligt Sammenhold blandt Arbejderne. Forslaget om en Strejkefond bør vedtages straks.

Efter endnu nogen Forhandling vedtoges følgende

Resolution om Lønspørgsmaalet og Strejkefonden:

»Repræsentantskabsmødet paalægger Afdelingerne at sammenkalde til Medlemsmøder, for der at drøfte Lønspørgsmaalet og søge dette løst paa bedste Maade efter de lokale Forhold og Organisationernes Styrke.

Repræsentantskabsmødet udtaler samtidig sin fulde Tilslutning til, at Hovedbestyrelsen mod Ekstrabidrag skaber Forbundet en Strejkefond, til ved dennes Hjælp at gennemføre Forbundets Krav til Arbejdsgiverne, og opfordrer Afdelingerne og Medlemmerne til ved Salg og Køb af Strejkemærker snarest at skabe en stor Strejkefond.«

Levinsen understregede, at man fra Ledelsens og Afdelingernes Side nøje burde paase, at der intet Misbrug fandt Sted med Understøttelseskasserne. Vi vil først og fremmest skaffe Arbejde. Forretningsførerens Udalelser modtages med almindelig Tilslutning.

Red. Simonsen om Valgene.

Redaktør Simonsen fik nu Ordet og omtalte i store Træk den Situation, der i Øjeblikket hersker herhjemme. Ved de kommende Valg gælder det om, at man ved mægtigt Flertal anerkender den Regeringspolitik, der er ført herhjemme under Krigen. Man maa forhindre, at den I. C. Christensen'ske Fløj kommer til Magten, thi en Sejr for denne Fløj vil betyde Ulykke for Arbejdere og Smaafolk. Landarbejderne og alle Socialdemokrater bør derfor troppe op den 22. April og stemme enten paa den socialdemokratiske Kandidat eller, hvor Alliancen har medført dette, paa den radikale Kandidat. Da vil Valgdagen blive god for Smaafolk i By og paa Land. (Hør!)

Efter Simonsens Foredrag vedtog Forsamlingen følgende Resolution:

»Ca. 60 Repræsentanter, repræsenterende ca. 600 organiserede Landarbejdere i Aarhus Omegn, forsamlede til Møde i Aarhus Torsdag den 28. Marts, nedlægger herved sin skarpeste Protes mod de af Folketingsmand Jensen-Sønderup i Rigsdagen fremsatte Udtalelser gaaende ud paa, at naar Dyrtidsloven ikke udnyttes i Landkommunerne, saa er det, fordi der ingen Nød er. Disse Udtalelser er i absolut Modstrid med Sandheden. Der er Nød blandt Arbejderne saavel paa Landet som i Byerne, men de af Højre og Venstre styrede Kommuner vil ikke, trods Henvendelser fra Kommunernes Arbejdere, bringe Dyrtidsloven i Anvendelse i den Udstrækning og paa den Maade, som det er Lovens Hensigt og Arbejdernes Krav. Dette gælder for langt de fleste Kommuner i Aarhus Amt samt for Landets andre af Venstre og Højre styrede Kommuner. Forsamlingen opfordrer derfor Arbejderne paa Landet til med stor Styrke at deltage i Afstemningen ved de forestaaende Valg og kraftigt virke for, at Socialdemokratiet og de radikale fremdeles kan blive Flertal i Folkethinget for derved at bevare den nuværende Regering.«

Afstemningens Udfald hilstes med Bifald.

Endnu udalte Repræsentantskabsmødet sin

Protest mod Tyendeloven

i en Resolution, hvori det hedder, at man

»udtaler sin Tilslutning til det af Socialdemokratiet indbragte Forslag om Tyendelovens Afskaffelse og haaber, at den kommende Rigsdag hurtig vil tage Spørgsmaalet op til Behandling. Endvidere fraraader man organiserede Arbejdere at benytte Fæstekontorer og gaa til Folkemarkeder, og henviser dem til at benytte Arbejdsløshedskassernes og de kommunale Arbejdsanvisningskontorer, saa meget mere, som disse staar til gratis Afbenyttelse, og paalægger Afdelingerne at tage Spørgsmaalet om en Forbedring af Karlekamrene op til Behandling.«

Efter Behandlingen af nogle foreningsmæssige Forslag kunde det gode Kredsstævne hæves.

Det sluttede med stærke Hurraraab for Landarbejderklassens Rejsning og et godt Valg den 22. April.

Strejke paa „Høirup" og „Einsedelsborg" paa Fyn.

Medlemmernes Opmærksomhed henledes paa, at der er erklæret Strejke paa »Højrup« og Einsedelsborg« paa Nordfyen, fordi Forpagter *Perch Nielsen* ikke vilde efterkomme Arbejdernes og Organisationens Krav om 350 Øre.

En saa karrig og arbejderfjendsk Arbejdsgiver bør klapses grundigt af. Vi beder derfor vore Medlemmer om af al Kraft at virke for, at Forpagternes Anstrengelser for at skaffe Skruebrækkere skal mislykkes.

Det maa være os en Æressag at klapse den arbejdsfjendske Højre-Forpagter saa grundigtaf, at Eksemplet kan virke til Skræk og Advarsel for andre ligesindede Arbejdsgivere.

Oscar Levinsen.

Til Stævne paa Mols.

Kredsmøde i Kolind den 12. Maj.

Søndag den 12. Maj, Kl. 12 afholdes et Kredsmøde for samtlige Afdelinger paa Mols.

Formaalet med dette Stævne er dels at faa dannet en Kredsorganisation for Mols og dels at drøfte Lønspørgsmaalet for Afdelingerne i denne Del af Landet, men mange andre Spørgsmaal af Interesse og Betydning vil blive drøftet paa dette Stævne.

Stævnet holdes i Kolind, og samtlige Afdelinger paa Mols, nemlig Afdelingerne i Tved, Vrinders, Strands, Helgenæs, Taastrup, Thirstrup, Hyllested, Fannerup, Grum og Aalsø til hver at lade sig repræsentere med Formanden og 1 Repræsentant for hver paabegyndt 10 Medlemmer.

Afdelingerne bedes snarest vælge deres Repræsentanter til Stævnet.

Til Stævnet har alle Medlemmer Adgang, men Tale- og Stemmeret har kun de af Afdelingerne valgte Repræsentanter.

Oscar Levinsen.

En ung Piges Død.

Oprørende Ligegyldighed overfor et dødsygt Menneske. — Henligget 4 Dage, uden at Husbonden tilkaldte Læge. — Husbonden havde ikke Tid til at køre hende paa Sygehus.

Under denne Overskrift finder vi i »Vestsjællands Social-Demokrat« følgende Artikel, der forjener at kendes ,fordi den fremdrager et grelt Eksempel paa den utrolige Ligegyldighed, hvormed Storagrarerne betragter og behandler deres Tjenestefolk.

Mandag Eftermiddag er en ung Pige, *Marie Hansen*, Datter af Kusk P. Martin Hansen, Møllebjergvej, afgaaet ved Døden efter en Uges haardt Sygeleje.

Lægerne mente først, at man her stod overfor et Tilfælde af den smittefarlige Meningitis, men ved nærmere Undersøgelse paa Seruminstitutet har det vist sig, at den unge Pige led af tuberkuløs Meningitis, der er en pludselig opstaaende Sygdom, men ikke smitefarlig.

Marie Hansen, der blev godt 17 Aar, tjente hos Gdr. *Jørgen Nielsen* i Devitsrød, der ligger mellem Slagelse og Sorø. 2. Paaskedags Morgen fandt Husmoderen hende liggende alvorlig syg i sit Kammer, stærkt fantaserende og med høj Feber. Husmoderen mente, at det drejede sig om et stærkt Forkølelsesanfald. Influenza el. lign. Imidlertid oprandt Tirsdag, op Pigen var stadig bevistløs. Onsdag og Torsdag gik altsaa hen, Pigen forblev bevidstløs, og trods det sendte man

alligevel ikke Bud efter Læge,

men meddelte kun pr. Brev Marie Hansens Moder, at hendes Datter laa syg.

Saaledes laa Marie Hansen i samfulde 4 Dage i et koldt Kammer, som vender mod Nord, uden synderligt Tilsyn og Pasning, og uden at en Læge havde været og tilset hende.

Fredag Morgen skete der en Forandring i den Syges Tilstand. Hun fantaserede stærkere, stod op fra sit, efter de mange Dages Forløb, ubekvemme Leje og gik i Vildelse rundt i sit Kammer.

Husmoderen turde dog nu ikke mere lade hende være ene, men telefonerede først efter Moderen, om hun vilde komme og passe sit syge Barn, og endelig Fredag Formiddag bekvemmede man sig til at hente Læge.

Lægen — Dr. Fraenkel, Slagelse — konstaterede en Hjernelidelse, men foretog sig ellers intet.

Fru Hansen rejste til Devitsrød og indsaa straks, at der maatte gøres noget. Det var umuligt, at hendes Barn kunde forblive liggende under disse elendige Forhold, og selv kunde hun ikke i Dagevis være borte fra sit Hjem i Korsør.

Fru Hansen fandt derfor ingen anden Udvej end at søge Pigen indlagt paa et Sygehus og anmodede derfor Gaardmanden om at stille Køretøj til Raadighed; men herpaa svaredes, at man

ikke havde Heste til dette Brug og forøvrigt heller ikke Tid

til at køre til Sygehus. Den ulykkelige Moder maatte saa leje Køretøj i Slagelse. Gaardmanden udleverede en ussel Dyne og to Hestedækkener, som den unge, stærkt medtagne Pige blev svøbt ind i.

Moderen maatte i Vognleje betale 30 Kr., som Gaardmanden lagde ud, men bebudede at ville fradrage i Pigens Løn.

I Forældrenes Hjem laa Marie derefter fra Lørdag Aften til Søndag Middag, men en tilkaldt Læge beordrede hende indlagt paa Sygehuset.

Det konstateredes snart af Læge Arnold Larsen, at Pigen var lidende af Meningitis, men før en grundig Lægeundersøgelse var mulig, var Pigens Kamp med Livet endt. *Hun døde Mandag Eftermiddag.*

Bladet tilføjer følgende træffende Kommentar til denne triste Begivenhed:

Ufatteligt er det, at Mennesker, som dog vel maa være i Besiddelse af en Smule Hjertefølelse, kan behandle en syg Pige paa den her angivne Maade.

Man kan være forvisset om, at en syg Ko i Stalden eller en syg Gris i Svinestien aldrig fra Husbondens Side vilde være bleven Genstand for en saa skammelig, ligegyldig Behandling.

Og var det ikke netop en Repræsentant for Landboerene, der udtalte de bevingede Ord, at vi herhjemme var ved at drukne i Humanitet.

Ja, Gud hjælpe os. Og saa er en saadan Behandling af syge Mennesker ikke engang strafbar.

„Nordvestsjællands Kredsorganisation".

Nu til Skiftedagen kan der gøres et betydningsfuldt Agitationsarbejde ved — paa Skiftedagen og den første Søndag efter — at omdele vort Blad omkring i Stationsbyerne og i Købstæderne. Disse Steder kommer der de Dage mange Tyende og Landarbejdere, som endnu ikke staar i vor Organisation, og vi erfarede det i Efteraaret, hvorledes Bladomdelingen mange Steder har baaret Frugter, idet der til Forbundet er indgaaet mange Forespørgsler og Indmeldelser, og vi er derved kommen i Forbindelse med Standsfæller paa Steder, hvor vor Organisation muligvis ellers ikke vilde være naaet til endnu; det er ikke saa faa Afdelinger, vi i Vinter har faaet oprettet ved Hjælp af disse spredte Forbindelser.

Vi skal derfor opfordre Afdelin-

gerne her i Nordvestsjælland til at være medvirkende til, at vort Blad kan blive omdelt i saa stor Udstrækning som muligt saavel i Byerne som hjemme indenfor Afdelingernes Omraade, hvor der jo altid kommer en Del nye Folk, som ikke er organiseret. Ved at hjælpe til med dette Arbejde gavner vi os selv og vor Stand.

Paa Forretningsudvalgets Vegne
Fred. Hansen.

Blokader.

Paa Hillerødsholm.

Da Godsejer Lütken, »Hillerødsholm«, stadig nægter baade at forhandle med vor Organisation og at give sine Arbejdere en ordentlig Betaling, erklæres »Hillerødsholm« hermed for blokeret. Ingen ordenlig Arbejder maa tage Arbejde paa denne Gaard, før Godsejeren bøjer sig for Organisationens Krav.

Paa Hillerød Afdelings Vegne:
Johs. Zangenberg,
Formand.

Paa Langeland.

Da Frydenborg paa Restinge Tørvefabrik paa Langeland ikke vil byde Arbejderne en ordenlig Pris eller Garanti for ordenlig Arbejdsfortjeneste, advares Arbejderne herigennem mod at tage Arbejde paa denne Tørvefabrik, for Forholdene er ordnede.

C. Christensen.

Paa Gerslev Teglværk ved Horbelev.

Da Teglværksejer E. Knoppmann, Gerslev Teglværk ved Horbelev paa Falster, har afskediget sine Arbejdere, fordi de forlangte en Dagløn af 5 Kroner, erklæres *Gerslev Teglværk* herved blokeret.

Ingen ærekær Arbejder bør tage Arbejde paa dette Teglværk, før denne Sag er ordnet.

Paa Horbelev Afdl.s Vegne:
Kristian Hansen,
Formand.

Agitationen.

I Svanninge
havde det nedsatte Udvalg indvarslet til Møde Mandag den 25. Marts.

Efter *Anthon Hansens* Tale indmeldtes yderligere 6 Medlemmer, hvorefter man tog fat paa Generalforsamlingen.

Ved denne valgtes følgende Bestyrelse: Arbmd. N. P. Larsen, Østerby, (Formand), Arbmd. L. P. Hansen, Østerby, (Kasserer), Arbmd. Henr. Davidsen, Østerby, Arbmd. Rs. Hansen, Nørremark, Tjk. Harald Knudsen, Østerby Mark.

Som Suppleanter valgtes Husmd. Mads Hansen, Østerby, og Tjk. Aksel Jensen

Revisorer blev Arbmd. Lars Nielsen og Foderemster Laurits Hansen med Tjk. Frantz Davidsen, Svanninge som Revisorsuppleant.

Til Kontrolbestyrer valgtes Arbmd. Henr. Davidsen, Østerby.

•

I Orte
afholdtes paa Foranledning af nogle Arbejdere der fra Sognet et Møde i Frøbjerg Forsamlingshus med *Anthon Hansen* som Taler.

Der stiftedes en Forening med 20 Medlemmer og valgtes samtidig følgende Bestyrelse:

Arbmd. Ingvard Hansen, Orte, (Formand), Arbmd. Carl Fr. Larsen, Frøbjerg, (Kasserer), Arbmd. Chr. Cristoffersen, Frøbjerg, Fodermester Anders Jensen, »Peirupgaard«, og Tjk. Hans Brygge, »Frøbjerglund«. Som Suppleanter Fodermester N. P. Nielsen, Brandholdt, og Tjk. Peter Petersen, »Krongaarden«. Revisorer blev Arbmd. Anker Jørgensen, Frøbjerg Vænge, og Tjk. Carl Larsen, Frøbjerggard, med Hmd. Chr. Jensen, Frøbjerg Bakke, som Revisorsuppleant.

Til Kontrolbestyrer valgtes Arbmd. H. P. Sørensen, Orte, og Kontroltiden blev den almindelige.

•

I Rudme
afholdtes Møde i Øvelseshuset om Fredagen.

Efter *Anthon Hansens* Foredrag nedsattes der et Udvalg paa 6 Mand, som forbereder og indkalder til et nyt Møde, som holdes Fredag den 12. ds.

•

I Gravens (ved Kolding)
afholdtes Møde i Onsdags.

Efter Sofus Westergaards Foredrag dannedes der en Afdeling paa 22 Medlemmer. Til Bestyrelse valgtes Hmd. Mikkel Jensen, Vestre Nebel, Formand, Hmd. Peder Rasmussen, Brækker, Kasserer, Arbmd. Jacob Petersen, Bøgeskov, Faden. Jørgen Sørensen, Aagaard, og Arbmd. Laurits Nielsen, Gravens.

•

I Uldum (ved Horsens)
oprettedes i Tirsdags en Afdeling paa 21 Medlemmer.

Sofus Westergaard holdt Foredrag.

•

I Ishøj
afholdtes Møde Tirsdag den 9. April med Emil Nielsen som Taler. Der stiftedes en Afdeling, som straks afholdt stiftende Generalforsamling.

Følgende Bestyrelse valgtes:

Tjk. Jens Petersen, Ishøj (Fmd.), Fodermester Oscar Blankensteiner (Kasserer). Den øvrige Bestyrelse kom til at bestaa af Laurits Andersen, Karl Christensen og Hans Larsen.

•

I Lindenberg Kro
talte Emil Nielsen Lørdag den 13. April, hvor der dannedes en Afdeling, som fik Navnet Grevinge Land- og Skovarbejderforening.

Ved de stiftende Generalforsamling valgtes følgende Bestyrelse Ludvig Hansen, Grevinge Fmd.), Arbmd. Fred. Jensen, Grevinge (Kasserer), Karl Hansen, Grevinge, Ole Kaspersen, Lindenberg, og Bernhard Olsen. Suppleant og Revisor blev Vald. Bink og Fred. Frandsen.

•

I Rødkjærsbro
afholdtes der Møde Fredag med *Sofus Westergaard* som Taler. Der var mødt 60—70 Tilhørere og efter Foredraget, der modtoges med stærkt Bifald, dannedes der en Afdeling med 25 Medlemmer.

Til Bestyrelsen valgtes Arbmd. Ejner L. Christiansen, Rødkjærsbro (Formand), Arbmd. Peder Jensen, Rødkjærsbro (Kasserer), Arbmd. Ole Christensen, Rødkjærsbro, Ungkarl Valdemar Nielsen, Ø. Vandet, og Arbejdsmand Martin Jensen, Elsborg.

•

I Ørsted
var der Møde Lørdag, hvor *Sofus Westergaard* var tilstede. Der dannedes en Afdeling med 11 Medlemmer og til Bestyrelse valgtes Arbmd. Mads Bendsen, Ørsted (Formand), Arbmd. Chr. Hansen, Ørsted (Kasserer), Arbejdsmand Søren Christensen, Arbm. Chr. Møller og Arbmd. Niels P. Nielsen.

Suppleanter blev Niels Bang og Martin Petersen.

Chr. Just og Chr. Gravesen blev Revisorer.

•

I Assentoft ved Randers
var der Møde Søndag den 14. ds., hvor *Sofus Westergaard* talte.

Der oprettedes en Afdeling med 15 Medlemmer.

Bestyrelsen blev: Arbmd. Henrik Rohde, Assentoft (Formand), Arbmd. Carlo Gunnersen, Assentoft (Kasserer), Arbmd. Søren Rasmussen, Arbejdsmand H. C. Hansen og Arbmd. Carl Petersen, Assentoft.

Suppleanter blev Anders Nielsen, Drastrup Kjær, og Rs. V. Rasmussen, Assentoft.

Søren Nielsen og Severin Nielsen, Assentoft, blev Revisorer.

•

Vester Hjermitslev.
Tirsdag den 9. April Kl. 7½ afholdtes Møde i Hjermitslev. Mødet var godt besøgt og Stemningen god. Efter en kraftig agitatorisk Tale af Axel Sørensen, Odense, dannedes en Afdeling paa 29 Medlemmer.

Til foreløbig Bestyrelse valgtes: Formand og Kasserer Chr. Larsen, V. Hjermitslev, Næstformand og Sekretær Martinus Nielsen, Drastrup, Bestyrelsesmedlem Niels Bask, V. Hjermitslev.

Nyt Møde er indvarslet til Søndag den 21. April.

•

Ø. Hjermitslev.
Tolstrup Afdeling havde indvarslet til Møde Onsdag den 10. April. *Axel Sørensen,* Odense, var kommet til Stede som Taler. Mødet var godt besøgt. Efter Foredraget indmeldte sig 5 nye Medlemmer i Afdelingen.

LANDARBEJDERBLADET

Flytteblanket.

Det ærede Postvæsen bedes flytte »Landarbejderbladet« fra:

_____
(Navn)

_____
(Den gamle Adresse)

til:

_____
(Navn)

_____
(Den nye Adresse)

Naar Medlemmet flytter, skal denne Blanket udfyldes og gives til den stedlige Post, dersom dette ikke gøres, standser Bladets Forsendelse.

Flyt Landarbejderbladet.

De Medlemmer, som til Skiftedag skal skifte Plads, bedes flytte Landarbejderbladet med sig. Det gøres ved at udfylde den i Bladet aftrykte Flytningsbanket og give den til Posten, saa skal Posten besørge Bladet flyttet til den nye Adresse. De Medlemmer, som ikke saaledes sørger for at flytte Bladet til den nye Adresse, vil sikkert ikke modtage det efter 1. Maj.

Vore Afdelinger.

Vi bringer hermed en Fortegnelse over vore Afdelingers Formænd og Kasserere. De Medlemmer, som skal flytte til andre Egne i Landet, bedes da forinden undersøge, om der er Afdeling der, og i saa Tilfælde lade sig overflytte til denne. Er der imidlertid ingen Afdeling, saa bedes I blive staaende i den Afdl, I nu er Medlemmer af, indtil en ny kan blive oprettet i den tilflyttede Egn.

Sjælland, Møn og Samsø.

Aarby:
Formand: Arbmd. Niels P. Larsen Badstrup, Kalundborg.
Kasserer: Arbmd. Niels P. Larsen, Badstrup, Kalundborg.

Alsted:
Formand: Husmand V. Schmidt, Alsted, pr. Ringsted.

Amager:
Formand: Tjk. G. E. V. Petersen, Enigheds Allé 10, Taarnby Villaby, Kastrup.

Benløse:
Formand: Arbmd. Niels Nielsen, Gulbæk, Benløse, pr. Ringsted.
Kasserer: Frants Nymann, Benløse, pr. Ringsted.

Borup:
Formand: Skovarb. Hans Christensen, Snekkerup, pr. Borup.

Kasserer: Arbmd. Hans Sørensen, Svenstrup, pr. Borup.

Boslunde:
Formand: Arbmd. Chr. Hansen, Sønderup, Boslunde.

Brorup—Valby:
Formand: Arbmd. Jens P. Jensen, Brorupgaard, Slagelse.
Kasserer: Jørgen Clausen, Valby, Slagelse.

Daastrup:
Formand: Arbmd. Marius Johansen, Øster Syy, Viby St.
Kasserer: Arbmd. Hans Peter Nielsen, Viby St.

Dalby:
Formand: Tjk. Jens Peter Larsen, Overbjerg. Frederikssund.

Egebjerg:
Formand: Arbmd. Jul. Nielsen, Siddinge Dæmning, Braade, Nykøbing, Sjælland.
Kasserer: Rasmus Knudsen, Glostrup, pr. Vig St.

Egerslevmagle:
Formand: Arbmd. Jacob Jørgensen, Egerslevmagle, Skelskør.

Damsholte:
Formand: Arbmd. Jens Nielsen, Damsholte, Stege.

Esbønderup:
Formand: Arbmd. Anthon Hansen, Esrom, Esrom.
Kasserer: Arbmd. Karl Rasmussen, Murehuset, Esrom.

Everdrup:
Formand: Skatteopkræver Kristjan Jensen, Flintemose, Bøgesø.

Fakse:
Formand: Arbmd. O. P. Ernst Olsen, Kikkenborg, Fakse.
Kasserer: Arbmd. Jens P. Petersen, Egedevej, Fakse.

Fensmark:
Formand: Arbmd. P. Isak Larsen, Fensmark, Olstrup.
Kasserer: Arbmd. Anders Larsen, Fensmark, Olstrup.

Fodby:
Formand: Arbmd. Bernhard Larsen, Stenbæksholm, Næstved.
Kasserer: Arbmd. Karl Henriksen, Fodby, Fodby.

Fredensborg:
Formand: Ungkarl Peter Jørgensen, Endrup, Fredensborg.
Kasserer: Arbmd. Carl Petersen, Endrup, Fredensborg.

Frue:
Formand: Arbmd. L. P. Larsen, Darup, Roskilde.
Kasserer: Arbmd. Didrik Jensen, Kamstrup, Roskilde.

Fuglebjerg:
Formand: Arbmd. Kr. Hansen, Kostrupgaard, Fuglebjerg.
Kasserer: Arbmd. Chr. Christensen, Arløse, Sandved St.

Gandløse:
Formand: Arbmd. Johannes Christensen. Gandløse, pr. Viksø.
Kasserer: Arbmd. Chr. Christensen, Gandløse, pr. Viksø.

Gislinge:
Formand: Arbmd. Rasmus Hansen, Gislinge, pr. Gislinge.

Glumsø:
Formand:: Arbmd. Karl Andersen, Aasø Mose, Glumsø.
Kasserer: Arbmd. Frants Nielsen, Præstemarken, Glumsø.

Grevinge:
Formand: Arbmd. Laurits Hansen, Fjordgaarden, Grevinge.
Kasserer: Jens Kr. Jensen, Fjordgaarden, Grevinge.

Gundsølilile:
Formand: Fodermester Hans Nielsen, Hove, Viksø.
Kasserer: Fodermester E. Nielsen, Gundsøliilegaard. Gundsølille, Roskilde.

Gundsømagle:
Formand: Fodermester Niels E. A. Nielsen, Gundsømagle, Ølstykke.

Halsnæs:
Formand: Skovarb. Hans Nielsen, Melby St.

Hammer:
Formand: Husmand Viggo Jørgensen, Ring, pr. Lundby.

Haslev:
Formand: Arbmd. Chr. Johansen, Nordskov, Haslev.
Kasserer: Arbmd. A. Andersen, Fredensvej, Haslev.

Hellested:
Formand: Arbmd. Jens P. Jensen, Ved Hellested Forsamlingshus, pr. Haarlev.

Helsinge—Valby:
Formand: Arbmd. Alfred Jensen, Valby, Helsinge.
Kasserer: Arbmd. Viggo Mathisen, Maarum, Maarum.

Herlufmagle:
Formand: Tømrer Vald. Jensen, Ravnstrup, Herlufmagle.
Kasserer: Arbmd. Carl Jensen, Træløse, Herlufmagle.

Herløv:
Formand: Fodermester Emil Lippert, Grønnegaard, Herløv.

Herstederne:
Formand: Arbmd. Carl Andersen, Vridsløselille, Taastrup.
Kasserer: Arbmd. Lars Peter Bertelsen. Herstedvester. Taastrup.

Hillerød:
Formand: Arbmd. Johannes Zangenberg, Grønnegade 10, Havehuset, Nyhusene, Hillerød.

Haraldsted:
Formand: Arbmd. Karl Christensen, Allindemagle, Ringsted.
Kasserer: Arbmd. Jens Hansen, Allindelille Old, St. Merløse.

Hyllinge:
Formand: Armd. Viggo Nielsen, Agerup, pr. Hyllinge.
Kasserer: Banearbejder Jens Larsen, Kyse, Hyllinge.

Jydstrup:
Formand: Arbmd. Hans Andersen, Jydstrup, pr. Ringsted.
Kasserer: Stenhugger Godtfred Pedersen. Jydstrup, Ringsted.

Karise:
Formand: Arbmd. Hans Christensen, St. Linde, Karise.
Kasserer: Arbmd. Chr. Christiansen, Jørslev, Karise.

Kirke—Eskildstrup:
Formand: Fodermester Carl Chr. Harpsøe. Baarupgaard, Kirke-Eskildstrup.

Kirke—Hyllinge:
Formand: Arbmd. Chr. Petersen, Kirke-Hyllinge, Roskilde.
Kasserer: Arbmd. Niels Ohlsson, Kyndeløse, Roskilde.

Kirke—Saaby:
Formand: Skovarbejder Anders Nilausen, Vester Saaby, Hvalsø.
Kasserer: Arbmd. Marinus Nielsen, Nyrupshus, Hvalsø.

Kjøng:
Formand: Arbmd. Hans P. Jensen, Kostræde Banker, Lundby St.
Kasserer: Træskomand Lars P. Larsen, Kjøng Højbro, Lundby.

Kongstrup:
Formand: Arbmd. Albert Sørensen, Murerhuset, Eriksholm, pr. Vipperød.
Kasserer: Arbmd. Hjalmar Petersen, Nyvangsgaarden, Holbæk.

Kundby:
Formand :Tækkemand Peter Christensen, Kundby. pr. Sandby.

København:
Formand: Otto Larsen, Kochsvej 2, St., København V.
Kasserer: Vilhelm Willumsen, Skyttegade 31, 1., København N.

Lejre:
Formand: Niels Peter Jensen, Lejre.
Kasserer: Arbmd. Anthon Nielsen, Højby, Lejre.

Lundby:
Formand: Ungkarl Jens Chr. Schmidt, Baarse, Præstø.
Kasserer: Arbmd. Sofus Petersen, Lundby St.

Merløse:
Formand: Skovarbejder Emil Jensen, Merløse Mølleskov, Merløse.
Kasserer: Fodermester Chr. Børsting, Ordrup St., Merløse.

Mern:
Formand: Arbmd. Ludvig Poulsen, S. Mern, pr. Mern.
Kasserer: Rasmus P. Nielsen, Sageby Mark, pr. Mern.

Munke—Bjergby:
Formand: Jens Peter Nielsen, Bromme, Munke-Bjergby St.
Kasserer: Arbmd. Viggo Olsen, Tersløse, Dianalund.

Mørdrup:
Formand: Arbmd. Niels Nielsen, Borupgaard, Snekkersten.
Kasserer: Vhorvald Hansen, Toelt, Kvistgaard.

Nidløse:
Formand: Husmand Christen Christensen, Nidløse Mark, Dianalund.
Kasserer Arbmd. Henrik Jensen, Nidløse Forsamlingshus, Dianalund.

Nordrup:
Formand: Arbmd. Alfred Carlsen, Nordrup, Slagelse.
Kasserer: Tømrer Chr. Christensen, Nordrup, Slagelse.

Næstelsø—Brandelev:
Formand: Husmand Edvard Holmgren, Brandelev, pr. Brandelev.
Kasserer: Laurits Hansen, Blangslev, pr. Lou.

Ondløse:
Formand: Arbmd. Valdemar Caspersen, Ondløse, pr. Uggerløse.
Kasserer: Arbmd. Anders Larsen, »Frihedshaab«, Ondløse, pr. Mørkøv.

Ottestrup:
Formand: Arbmd. Valdemar Hansen, Vedbynørre, Slagelse.

Raklev:
Formand: Arbmd. Lars Peter Jørgensen, Raklev, Kalundborg.
Kasserer: Arbmd. Johan Jørgensen, Raklev, Kalundborg.

Regstrup:
Formand: Arbmd. Oscar Møller, Sdr. Jernløse, Regstrup.
Kasserer: Arbmd. Hans P. Hansen, Nr. Jernløse, Regstrup.

Ringsted:
Formand: Arbmd. Niels Peter Hansen, Haugebyrd, Ringsted.
Kasserer: Arbmd. Alfred Hansen, Haugebyrd, Ringsted.

Ruds—Vedby:
Formand: Oluf Lorentzen, Vedby Skov, Ruds-Vedby.
Kasserer: Arbmd. Kr. Nielsen, Rodskov, Ruds-Vedby.

Rønnebæk:
Formand: Stenhugger Peder Rasmussen, Rønnebæk, Næstved.
Kasserer: Arbmd. Karl Pedersen, Rønnebæk, Sipperup, Næstved.

Rørby:
Formand: Husmand Søren P. Sørensen, Rørby, Kalundborg.
Kasserer: Ungkarl Jakob Sørensen, Kærby, Kalundborg.

Samsø:
Formand: Rasmus P. Nielsen, Brundby, Koldby, Samsø.
Kasserer: Mouriz Hansen, Brundby, Koldby, Samsø.

Sengeløse:
Formand: Oluf Henriksen, Vridsløsemagle, Taastrup.

Skamby:
Formand: Arbm. Hans Henrik Hansen, »Mariendal« pr. Skamby.
Kasserer: Arbm. Jens Chr. Hansen, Brøndstrup, Uggerslev.

Skibby:
Formand: Arbm. Ludvig Andersen, Manderup, Skibby.
Kasserer: Fodermester Axel Vang, Skibby, Skibby.

Slaglille:
Formand: Arbm. Valdemar Hansen, St. Ladegaard, Sorø.

Slangerup:
Formand: Arbm. Niels Hansen, Slangerup, Slangerup.
Kasserer: Arbm. Lars Larsen, Slangerup.

Smørum:
Formand: Landpost Jens Sørensen, Smørum, Maaløv.

Sneslev:
Formand: Arbm. Lars Petersen, Fredsgaarde, Sneslev.
Kasserer: Arbm. Andreas Nielsen, Farringløse. Farringløse.

Spjellerup:
Formand: Arbm. Anders Petersen, Spjellerup, Karise.

Stensved:
Formand: Husmand Hans Peter Petersen, Vestenbæk, Stensved.
Kasserer: Arbm. Lars Peter Olsen, Balleskov, Langebæk.

Sværdborg:
Formand: Arbm. Rasmus Samuelsen, Remkolde, Klarskov.

Sæby-Hallenslev:
Formand: Arbm. Hans P. Sørensen, Hallenslev, Høng.
Kasserer: Husmand Niels Hansen, Hallenslev, Høng.

Tappernøje:
Formand: Arbm. Hans Andersen, Brøderup, Tappernøje.

Terslev:
Formand: Ungkarl Laurits Nielsen, Byrskov pr. Thureby St.
Kasserer: Kristian E. Andersen, adr. Ole Andersen, Tjæreby, Haslev.

Thestrup:
Formand: Arbm. Jens Chr. Jørgensen, Skuderløse pr. Haslev.
Kasserer: Arbm. Albert Jensen, Skuderløse pr. Haslev.

Thureby:
Formand: Arbm. Johannes Petersen, Vasemarkhuset, Thureby.
Kasserer: Husmand Frederik Petersen, Hejede, Thureby.

Toksværd:
Formand: Arbm. Julius Jørgensen, Toksværd, Olstrup.
Kasserer: Arbm. Kr. Nielsen, Toksværd, Olstrup.

Tornemark-Skafterup:
Formand: Vært Johannes Johansen, Enigheden, Tornemark-Sandved.

Tudsenæs:
Formand: Karl Markvard Nielsen, Audebo, Maarsø.
Kasserer: Jørgen Kryger, Udby Tudsenæs, Holbæk.

Tølløse:
Formand: Arbm. H. P. Hansen, Tjørnede, Tølløse.
Kasserer: Sigvald Bendtsen, Tølløse, Tølløse.

Tømmerup:
Formand: Ungkarl Jens P. Christensen, Spangsbro, Kalundborg.
Kasserer: L. P. Olsen, Spangsbro, Kalundborg.

Uggerløse:
Formand: Arbm. Johannes Andersen, Uggerløse pr. Uggerløse.
Kasserer: Arbm. Peter Andersen, Jonstrup pr. Uggerløse.

Ulsø:
Formand: Husmand Christen Hansen, Nielstrup Mark, Rønnede.
Kasserer: Husmand Kristian Nielsen, Nielstrup, Rønnede.

Vejby-Tibirke:
Formand: Arbm. Vilhelm Petersen, Holløse, Helsinge.

Vejlø:
Formand: Arbm. Anders Andersen, Abbednæs, Næstved.

Vester Egede:
Formand: Arbm. Kristian Nielsen, Boserup, Olstrup.
Kasserer: Husmand Jens Nielsen, Vester Egede Overdrev, Haslev.

Vetterslev:
Formand: Husmand J. C. Nielsen, Østergade, Hømb, Vetterslev.
Kasserer: Anders Peder Frandsen, Hømb, Vetterslev.

Viemose:
Formand: Bødker J. P. Jørgensen, Viemose, Viemose St.
Kasserer: Arbm. Ingemann Petersen, Viemose, Viemose St.

Vig:
Formand: Arbejdsmand Laurits Petersen, Vig, Vig St.

Vindinge:
Formand: Arbm. Carl Carlsen, Vindinge pr. Roskilde.
Kasserer: Husejer H. P. Christiansen, Vindinge pr. Roskilde.

Volderslev-Gjørlev:
Formand: Hans Nikolai Hansen, Slimminge, Kværkeby.
Kasserer: Fodermester Vilhelm Nielsen, Bøgede, Kværkeby St.

Vordingborg:
Formand: Arbm. Chr. Jensen, Græsvanghuset, Vordingborg.

Værløse:
Formand: Arbm. Axel Andersen, Jonstrup Vang, Ballerup.
Kasserer: Arbm. Einar Hansen, Bringe pr. Maaløv.

Værslev:
Formand: Arbm. Carl Madsen, Værslev, Værslev St.
Kasserer: Arbm. Chr. Erichsen, Værslev, Værslev St.

Østmøen:
Formand: Arbm. Bernhard Levinsen, Budsemark, Borre.
Kasserer: Arbm. Aage Hansen, Raabylille, Stege.

Ølstykke-Snodstrup:
Formand: Valdemar Christensen, Svedstrup, Ølstykke.

Ørsted:
Formand: Arbm. Hans Hansen, Ørsted, Havdrup.

Lolland-Falster.

Arninge:
Formand: Fodermester H. Chr. Jørgensen, Solbjerggaard, Arninge, Nakskov.

Branderslev:
Formand: Husejer H. Hansen, Branderslev, Nakskov.

Dannemarre:
Formand: Arbm. Chr. Andersen, Dannemarre, Dannemarre.
Kasserer: Arbm. J. M. Petersen, Dannemarre, Dannemarre.

Falkerslev:
Formand: Arbm. Axel Hansen, Virket, Eskildstrup.
Kasserer: Husmand L. P. Spuhr, Virket, Eskildstrup.

Flintinge:
Formand: Arbm. Kr. Petersen, Thureby, Flintinge St.
Kasserer: Theodor Nielsen, Fuglsang, Flintinge.

Gloslunde-Græshave:
Formand: Arbm. Viggo Schwartz, Øster Skovby, Nakskov.
Kasserer: Tømrer Hans Andersen, Græshave, Nakskov.

Haldsted-Aunede:
Formand: Husejer Karl Dam, Bulskov, Nakskov.

Hillested:
Formand: Arbm. Chr. Andersen, Raa, Maribo.
Kasserer: Parcellist Rasmus Olsen, Hillested, Maribo.

Horbelev:
Formand: Arbm. Axel Sørensen, Særslev, Horbelev.

Horreby
Formand: Arbm. Julius Madsen, Lidstrup, Tingsted F.
Kasserer: Tjk. Peter Bøegh, adr. Axel Petersen, Horreby, Karleby St. F.

Horslunde-Nordlunde:
Formand: Arbm. Christen Larsen, Tvede gl. Skole, Horslunde.

Humble:
Formand: Husmand Frederik V. Hansen, Kædeby pr. Kædeby.

Idestrup:
Formand: Arbm. Carl Olsen, Sdr. Taastrup, Sdr. Ørslev.
Kasserer: Arbm. Hans Rasmussen, Elkenører, Sdr. Ørslev.

Kappel:
Formand: Arbm. August Madsen, Jordbjerg, Kappel, Nakskov.

Købelev:
Formand: Arbm. Anton Rasmussen, Lille Kjøbelev, Købelev Lolland.
Kasserer: Husejer Hans Anthonsen, Rolykke, Kjøbelev.

Kraghave:
Formand: H. Høj, Ejegod Mølle, pr. Nykøbing F.
Kasserer: Arbm. H. P. Larsen, Ny Kirstinebjerg, Nykøbing F.

Løjtofte:
Formand: Husejer Anton Møller, Vester Karleby, Nakskov.
Kasserer: Husejer Chr. Jensen, Løjtofte, Nakskov.

Majbølle:
Formand: Tømrer Victor Pedersen, Majbølle, Sakskøbing.

Nørre-Vedby:
Formand: Arbm. Karl Petersen, Nørre Vedby, pr. Nr. Alslev.

Radsted:
Formand: Arbm. Magnus Jensen, Hortenberg, Radsted, Sakskøbing.

Sandby:
Formand: Fodermester Peder Frederiksen, Sofiendal Harpelunde.
Kasserer: Adolf Jensen, Slætternæs, Harpelunde.

Skelby:
Formand: Arbm. Johannes Nielsen, Stavreby, Fiskebæk.
Kasserer: Arbm. L. P. Rasmussen, Stavreby, Fiskebæk.

Stokkemarke:
Formand: Arbm. Jens P. Jørgensen, Stokkemarke, Søllested.
Kasserer: Arbm. J. P. Nielsen, Abbed, Søllested.

Sundby:
Formand: Arbm. Morten Petersen, Lundby, Nørre Alslev.
Kasserer: Arbm. Anders Andersen, Sundby pr. Nr. Alslev.

Søllested:
Formand: Gartner A. Langgaard Nielsen, Vilhelmshøj, Søllested, Lolland.
Kasserer: J. M. Petersen, Søllested, Lolland.

Taars:
Formand: Arbm. Johan Nielsen, Strandhusene, Oreby, Sakskøbing
Kasserer: Arbm. Hans Nielsen, Askeaben, Oreby, Sakskøbing.

Tillitse:
Formand: Arbm. H. Jensen, Majbølle, Fæland, Næsby, Nakskov.

Tingsted:
Formand: Arbm. Fr. Rasmussen, Tingsted, Tingsted.

Utterslev:
Formand: Husejer Thorvald Rasmussen, Bøjet, Kastager.
Kasserer: Arbm. Thorvald Kolath, Utterslev Madeler, Onsevig.

Vaalse:
Formand: Skovarbejder Th. Grell, Rise Skov, Vaalse, Nørre Alslev.
Kasserer: Arbm. Carl Christiansen, Vaalse, Nørre Alslev.

Vestenborg:
Formand: Johannes Jensen, Vestenborg pr. Nakskov.
Kasserer: Gartner Rasmussen, Pederstrup, pr. Horslunde.

Vestenskov:
Formand: Arbm. Rasmus Jensen, Næsby, Nakskov.

Vindeby:
Formand: Valdemar Petersen, Vindeby Skov, Onsevig.
Kasserer: Holger Hansen, Vindeby Skov, Onsevig.

Østofte:
Formand: Arbm. Vilhelm Christensen, Erikstrup, Maribo.
Kasserer: Arbm. Ole Anthonsen, Havlykke, pr. Bandholm.

Bornholm:

Aakirkeby:
Formand: Ludvig Jensen, Bodolyngen, Aakær, Aakirkeby.

Sankt Olsker:
Formand: A. Holm, 4. Parcel, Olsker, Allinge.
Kasserer: Martin Mikkelsen, Sankt Olsker, Allinge.

Fyn

med omliggende Øer:

Asperup:
Formand: Fodermester Jens Jørgensen, Baaring, Asperup.
Kasserer: Arbmd. Jens Fr. Larsen, Baarup, Asperup.

Bjerreby:
Formand: Arbmd. Johannes Beck, Vaarsø, Bjerreby, Svendborg.
Kasserer: Arbmd. Joh. Petersen, Bjerreby, Svendborg.

Diernisse:
Formand: Skovarb. J. P. Andersen, Søhuset, Diernisse, Faaborg.
Kasserer: Arbmd. Rasmus Jørgensen, Diernisse, Faaborg.

Dreslette:
Formand: Arbmd. Julius Hansen, Dreslette, Flemløse.
Kasserer: Arbmd. Hans Larsen, Snare Mark, pr. Flemløse.

Ejby:
Formand: Arbmd. Chr. Petersen, Fluebjerg, Ejby.
Kasserer: Arbmd. Hans Andersen, Ejby, Ejby St.

Gelsted:
Formanden: Arbmd. Rasmus Andersen, Præstens Skov, pr. Gelsted.
Kasserer: Arbmd. Marius Chr. Nielsen, Hønerup, pr. Gelsted.

Gislev:
Formand: Christian Sørensen, Gislev, pr. Ørbæk.
Kasserer: Marius Olesen, Gislev Holme Mark, Ørbæk St.

Gudbjerg:
Formand: Arbmd. Rasmus Julius Hansen, Ellerup, pr. Gudme.
Kasserer: Arbmd. Jørgen Jørgensen, Gudbjerg, pr. Gudme.

Gudme—Brudager:
Formand: Hans Jørgen Andersen, Brudager, Sortebro.
Kasserer: Karl Hornemann, Brudager, Sortebro.

Horne:
Formand: Arbmd. H. P. Hansen, Bjerne, Faaborg.
Kasserer: Arbmd. Joh. Chr. Johansen, Bjerne, Faaborg.

Kauslunde:
Formand: Hmd. J. P. Johansen, Svendstrup, pr. Middelfart.
Kasserer: Arbmd. Mads Petersen, Kauslunde St.

Kirkeby:
Formand: Skovarb. Chr. Jensen, Egebjerg, pr. Stenstrup.
Kasserer: Skovarb. Johannes Hansen, Egebjerg, pr. Stenstrup.

Kjerte:
Formand: Hans Madsen, Ørsbjerg, pr. Aarup.
Kasserer: Bertel Davidsen, Ørsbjerg, pr. Aarup.

Kjøng:
Formand: Arbmd. Adolf Bodholdt, Gummerup, Glamsbjerg.
Kasserer: Arbmd. Marius Nielsen, Kjøng, Glamsbjerg.

Langaa:
Formand: Arbmd. Vald. Jensen, »Glorup«, Svininge.
Kasserer: Træskomand Chr. Larsen, Vormark, Hesselager.

Landet—Taasinge:
Formand: Arbmd. Simon Simonsen, Strammelse, Landet, pr. Svendborg.
Kasserer: Arbmd. Christian Nielsen, Strammelse, Landet, pr. Svendborg.

Lindelse:
Formand: Arbmd. Martin Jensen, Lindelse, Lindelse.

Longelse:
Formand: Arbejdskarl Viktor Mathisen, Longelse, Land, Skrøbelev.
Kasserer: Hmd. Charles Hansen, Longelse, Longelse.

Magleby:
Formand: Vejmand Hans Rasmussen, Nordenbro.

Odense:
Formand: Carl Westergaard, Vesterbro 56, Odense.

Orte:
Formand: Arbm. Ingvard Hansen, Orte pr. Bred.
Kasserer: Arbm. Karl Frederik Larsen, Frøbjerg pr. Aarup.

Otterup:
Formand: Arbm. Jens P. Jørgensen, Egense, Otterup.
Kasserer: Rasmus Larsen, gl. Realskole, Otterup.

Oure-Vejstrup:
Formand: Arbm. Aage Rosenfeld, Oure pr. Oure.
Kasserer: Arbm. Laurits Larsen, Oure, pr. Oure.

Rorslev:
Formand: Marius Pedersen, Kappendrup.

Strynø:
Formand: Anton Heide, Strynø, pr. Strynø.
Kasserer: A. Clemmensen, Strynø, pr. Strynø.

Sønderby:
Formand: Arbm. Niels Andersen, Ebberup, pr. Ebberup.
Kasserer: Arbm. Mads Hansen, Ebberup, pr. Ebberup.

Søllested:
Formand: Arbm. Christoffer Larsen, Bukkerup, Glamsbjerg.
Kasserer: Arbm. Lars Chr. Nielsen, Søllested, Glamsbjerg.

Svanninge:
Formand: Arbm. N. P. Larsen, Østerby, pr. Millinge.
Kasserer: Arbm. L. P. Hansen, Østerby, pr. Millinge.

Tryggeløv:
Formand: Arbm. Hermann Hansen, Tryggeløv Mose.
Kasserer: Arbm. Valdemar Knudsen, Kindsballe, Tryggeløv St.

Tullebølle:
Formand: Arbm. Rasmus Christensen, Lisemose, Tullebølle.
Kasserer: Arbm. Valdemar Nielsen, Tullebølle.

Tvede:
Formand: Gaardbestyrer Petersen, Hannelundgaard, Heldager, Svendborg.
Kasserer: Arbm. Christen N. Christensen, Heldager, Svendborg.

Vester Aaby:
Formand: Arbm. Carl Bern, Vester Aaby, pr. Vester Aaby.
Kasserer: Arbm. Hans Carlsen, Vester Aaby, pr. Vester Aaby.

Ørsted:
Formand: Arbm. Fr. Peteresen, Ørsted, pr. Aarup.
Kasserer: Arbm. Rasmus Jensen, Ørsted, pr. Aarup.

Jylland:

Aalsø:
Formand: Arbm. Niels Hansen, Aalsø St.
Kasserer: Arbm. Mosegaard Kjeldsen, Høbjerg, Grenaa.

Addit:
Formand: Skovarb. Chr. Møller, Addit Skov, Addit, Brædstrup.
Kasserer: Arbm. Henrik Nielsen, Vinding Skov, Vinding.

Allingaabro:
Formand: Arbm. Peter Nielsen, Vejlby, Allingaabro.
Kasserer: Arbm. Jacob Mortensen, Allingaabro.

Astrup:
Formand: Andreas Svenningsen, Tulstrup, Malling.
Kasserer: Oluf Olsen, Ask, Ballen, Malling.

Bjerringbro:
Formand: Arbm. Jens Chr. Jensen, Bjerringbro.
Kasserer: Kristian Petersen, Sønderbro, Bjerringbro.

Borup:
Formand: Arbm. Emil Petersen, Bjergby, Spentrup.

Børglum:
Formand: Tjk. Bernhard Jensen, »Kristiansdal«, Vraa.
Kasserer: Fodermester Chr. Peter Sørensen, Børglum, Vraa.

Darum:
Formand: Jeppe S. Grøndahl, Darum, Bramminge.
Kasserer: Jens Hansen, Darum, Bramminge.

Daugaard:
Formand: Johannes Sørensen, Daugaard Strand, Daugaard.
Kasserer: Niels Sørensen, Daugaard Strand, Daugaard.

Dybvad:
Formand: Arbmd. Chr. Jeppesen, Dybvad St.
Kasserer: Arbmd. Niels Nielsen, Dybvad St.

Gadbjerg:

Formand: Kristian Kraghøj, Gadbjerg, pr. Gadbjerg.

Gamle Ry:

Formand: Forkarl Rasmus Rasmussen, »Himmelbjerggaard«, Ry St.
Kasserer: Arbmd. Niels Rasmussen, Gl. Ry, Ry St.

Gedsted:
Formand: Arbmd. Jens P. Jensen, Gedsted, Gedsted.
Kasserer: Arbmd. Niels Mortensen, Gedsted, Gedsted.

Gemming-Lem:

Formand: Jens Jensen, Tjæreby, Randers.
Kasserer: Knud Knudsen, Tjæreby, Randers.

Gerlev:

Formand: Arbmd. Jens Jensen, Gerlev, pr. Gerlev.
Kasserer: Arbmd. Carl Broløs, Gerlev, pr. Gerlev.

Glud:

Formand: Fodermester Peter Pedersen, Østrup, Snaptun.
Kasserer: Arbmd. Peter Jensen, Staurup, Glud, Horsens.

Grejs-Sindbjerg:

Formand: Jens Peter Jensen, Husby, pr. Grejsdal St.
Kasserer: Christian Madsen, Husby, pr. Grejsdal St.

Gudumholm:

Formand: Christen Christensen, Gudumholm Kær, Gudumholm.
Kasserer: Niels A. Nielsen, Gudum, Gudumholm.

Hald:
Formand: Banearb. Søren L. Sørensen, Hald, Hald.
Kasserer: Dræningsarb. Chr. Larsen, Hald, Hald.

Handest:
Formand: Kr. M. Jensen, Gundestrup, Faarup.

Harritslev:
Formand: Arbmd. Michal Kandrup Albæk, Randers.
Kasserer: Hmd. Jens Chr. Kandrup, Harritslev, Randers.

Helgenæs:
Formand: Fisker Oluf Kristensen, Stødov, Knebel.

Kasserer: Fodermester H. Brandt, Kongsgaard, Knebel.

Hellum:
Formand: Murer Jens Peter Christensen, Hellum, pr. Skørping St.
Kasserer: Carl Andersen, Rauf, pr. Skørping St.

Hevring:
Formand: Arbmd. Anton Jensen Mols. Hevring, Ørsted.

Hjortshøj.
Formand: Gregers Andersen, Skæring, Hjortshøj.
Kasserer: Skræder Jens Olesen, Hesselballe, Hjortshøj.

Holsted:
Formand: Arbmd. M. Grejsen, Holsted St.
Kasserer: Arbmd. Chr. Nedenskov, Holsted By, Holsted.

Hou:
Formand: Arbmd. A. Svoldgaard Halling, Hou.
Kasserer: Arbmd. P. Chr. Petersen, Hou. Hou.

Hovedgaard:
Formand: Arbmd. Fr. Thygesen, Hovedgaard.
Kasserer: Otto Petersen, Hovedgaard.

Hundslund:
Formand: Vejmand Peter Rasmussen, Hundslund.
Kasserer: Arbmd. Rasmus Petersen, Svindballe, Hundslund.

Hyllested:
Formand: Arbmd. Svend Aage Bengtsen, Hyllested, Hyllested.
Kasserer: Arb. Poul Jensen, Hyllested, Hyllested.

Klarup-Romdrup:
Formand: Carl Jensen, Romdrup, Klarup St.

Klokkerholm:
Formand: Murer Simon Larsen, Klokkerholm, Brønderslev.
Kasserer: Arbmd. Lars P. Larsen, Klokkerholm, Brønderslev.

Løgten:
Formand: Arbmd. Niels Rasmussen, Segalt, Løgten.
Kasserer: Arbmd. Julius Junker, Varre, Løgten.

Løsning:
Formand: Arbmd. Hans Jensen, Løsning, Løsning.
Kasserer: Arbm. Axel Nielsen, Stobberup, Løsning.

Maarslet:
Formand: Ungkarl Chr. Sode, Fulden, Bedder.
Kasserer: Arbmd. Julius Petersen, Mosgaard pr. Maarslet.

Mejlby:
Formand: Arbmd. Harald Jensen, Kaldstrup, Hjortshøj.
Kasserer: Arbmd. Martin Larsen, Todbjerg, Hjortshøj.

Mellerup:
Formand: Arbmd. Niels P. Petersen, Mellerup, Randers.
Kasserer: Arbmd. Johan Johansen, Mellerup, Randers.

Nørup:
Formand: Arbmd. Viggo Jensen, Sødover Mark, Bredsted, Vejle.

Odder:
Formand: Arbmd. Frederik Nielsen, Ørting.
Kasserer: Arbmd. Thomas Larsen, Aalstrup, Falling.

Over Fausing:
Formand: Ungkarl Viggo Borch-Jensen, Over Fausing, Bjerregrav.
Kasserer: Arbmd. Chr. Møller, Over Fausing, Bjerregrav.

Randlev:
Formand: Arbmd. Frants P. Christensen, Randlev Mose, Neder Randlev.
Kasserer: Arbmd. Søren P. Eskerod, Randlev Mose. Boulstrup.

Rask Mølle:
Formand: Arbmd. Alfred Knudsen, Rask Mølle St.
Kasserer: Arbmd. Thomas Lund, Rask Mølle St.

Ravnholt:
Formand: Arbmd. Rasmus Skov, Ravnholdt, Tranbjerg.
Kasserer: Arbmd. Jens Stensgaard, Ravnholdt, Maarslet.

Serridslev:
Formand: Arbmd. Fr. Jokumsen, Serridslev, Brønderslev.
Kasserer: Arbmd. Therkild Therkildsen, Serridslev, Brønderslev

Skrødstrup:
Formand: Arbmd. Chr. Andersen, Hem Mark. Mariager.
Kasserer: Arbmd. Hermann Rasmussen, Skrødstrup, Mariager.

Skørping:
Formand: Arbmd. Jens Storgaard, Skørping St.
Kasserer: Arbmd. Julius Hansen, Skørping St.

Starup:
Formand: Hmd. Mikkel Jensen, »Bakkely«, V. Nebel, Dybvadsbro.
Kasserer: Hmd. Peder Rasmussen, Brakker, Gravens.

Storvorde-Sejlflod:
Formand: Arbmd. Jens P. Jensen, Sejlflod, Sejlflod.

Strands:
Formand: Arbmd. Kristian Lauritsen, Strands, Knebel.

Spentrup:
Formand: Arbmd. Axel Elkjær, Spentrup St.
Kasserer: Arbmd. Jens Kr. Jensen, Spentrup By, Spentrup St.

Søvind-Haldrup:
Formand: Skovarb. Niels P. Petersen, Stensballe, Horsens.
Kasserer: Arbmd. Jens Nielsen, Haldrup.

Taastrup:
Formand: Arbmd. Frants Frandsen Taastrup, Rønde.
Kasserer: Arbmd. Jens Andersen Taastrup, Rønde.

Thirstrup:
Formand: Arbmd. Hans Andreasen Graaske, Thirstrup.
Kasserer: Arbmd. K. Jensen, Nørupgaard, Trustrup.

Tolstrup:
Formand: Vejmand Kristian Thomsen. Meldstekær, pr. Manne.
Kasserer: Centralbestyrer Karl K. Nielsen, Tolstrup, pr. Brønderslev.

Torrild:
Formand: Arbmd. Søren Hansen, Torrild, Odder.

Trige:
Formand: Fyrbøder Simon Jensen, Thommasminde, Hinnerup.
Kasserer: Hmd. S. P. Petersen, Trige, Hinnerup.

True:
Formand: Tjk. Axel Nielsen, Adr. Gmd. P. Adam Petersen, True, Brabrand.
Kasserer: R. Nielsen, Tvilst, Mundelstrup.

Tved:
Formand: Arbmd. S. P. Sørensen, Tved, Knebel.
Kasserer: Arbm. Janus Kruse, Tved, Knebel.

Tvede:
Formand: Arbm. Niels Nielsen, Tvede, Randers.
Kasserer: Arbm. Niels Kr. Nielsen, Tvede, Randers.

Uldum:
Formand: Arbm. Viggo Juhl, pr. Uldum.
Kasserer: Arbm. Christian Frandsen, pr. Uldum.

Ulfborg:
Formand: Niels Sørensen, Ulfborg St.
Kasserer: Thomas Larsen, Ulfborg St.

Valstrup:
Formand: Arbmd. Møller Jensen, Grønheden, Sæby.
Kasserer: Ungkarl Axel Nielsen, Syvsten, Sæby.

Vester Hjermitslev:
Formand: Chr. Larsen, Hjermitslev.

Virklund:
Formand: Arbmd. Kristian Petersen, Læssøgade 17, Silkeborg.
Kasserer: Skovarb. Peter Christensen, Højdal, Svejbæk.

Vivild:
Formand: Arbmd. Peder Møller, Vivild, Allingaabro.
Kasserer: Arbmd. Anders Poulsen, Henningholm, Vivild, Allingaabro.

Vrinders:
Formand: Arbmd. Mikkel P. Mikkelsen, Vrinders, Knebel.
Kasserer: Rasmus P. Josiasen, Vrinders, Knebel.

Ørum—Fannerup:
Formand: Kristian Andersen, Kin Mark, pr. Ørum.
Kasserer: Johannes Henriksen, Konstanti, pr. Ørum.

Østbirk:
Formand: Skovarb. Johan Jensen, Sattrup. Stenbjerg.
Kasserer: Arbmd. Hans Sams, Manbjerg, Østbirk.

Øster Tørslev:
Formand: Arbmd. Chr. Bugge Laursen, Øster Tørslev, pr. Øster Tørslev.
Kasserer: Anders Juhl, Øster Tørslev, pr. Øster Tørslev.

Fra Afdelingerne.

Tornemark Afdeling
afholder Generalforsamling den 25. April i »Enigheden« med følgende Dagsorden: 1) Valg af Formand, to Bestyrelsesmedlemmer samt Opkræver til Sygekassen. 2) Eventuelt.
Forslag, som ønskes behandlede paa Generalforsamlingen, bedes indsendt til undertegnede senest den 24. ds.
Jens Johansen,
Fmd.

Hillerød Afdeling
afholder Pakkefest paa Hotel »København, Hillerød, Søndag den 5. Maj Kl. 8 for Medlemmer med Bekendte. Listen ligger til Paategning hos Bestyrelsen.
Entre 1 Kr. 25 Øre.
J. Zangenberg.

Sundby Omegns Landarbejderforening
afholder Generalforsamling Søndag den 21. April i Kippinge Forsamlingsbygning Kl. 4.
Dagsordenen bekendtgøres paa Generalforsamlingen.
Hvert eneste Medlem bør møde, da der foreligger Sager af vigtigste Betydning.
P. B. V.
Morten Petersen,
p. t. Formand.

Hillested Afdeling
afholder ordinær Generalforsamling i Hillested Forsamlingshus Søndag den 21. April Kl. 3 Em. med følgende Dagsorden: 1) Beretning. 2) Regnskabet. 3) Forslag om Forhøjelse af Kontingentet. 4) Valg af Formand og et Bestyrelsesmedlem. 5) Eventuelt.
Alle Medlemmer bedes møde.
Christian Andersen,
Fmd.

Humble Afdeling
afholdt sin halvaarlige Generalforsamling den 6. April i Humble.
Regnskabet oplæstes og godkendtes.
Formanden genvalgtes. Til Næstformand og Sekretær valgtes Hmd. Karl Th. Petersen, Haugbølle, Kasserer blev F. Nielsen, Humble; endvidere valgtes til Bestyrelsen Chr. Godtfredsen, Ristinge, og Arbmd. Karl Laursen, Brandsby. Revisor blev Arbmd. Chr. Rasmussen og Murer Karlsen.
Det vedtoges at forhøje Kontingentet til 1 Kr. 60 Øre om Maaneden, og det vedtoges, at de Medlemmer, der ikke møder paa Generalforsamlingerne, skal erlægge en Bøde paa 50 Øre.
F. V. Hansen,
Fmd.

Hammer Afdl.
afholder ordinær Generalforsamling Fredag d. 26. ds. (St. Bededag) i Hammer Forsamlingshus Kl. 3 med følgende Dagsorden:
1) Regnskabet. 2) Valg af 1 Opkræver. 3) Forslag om Bidrag til Strejkefond. 4) Eventuelt.
Alle Medlemmer bedes møde.
N. P. Nielsen, Formand.

Thureby Afdeling
holder Møde i Thureby Hotel Lørdag den 20. April Kl. 7½ med følgende Dagsorden: 1) Kontingentforhøjelse til Strejkefond. 2) Valg af Fanebærer.
Johs. Petersen,
Fmd.

Strynø Afdeling
afholder ordinær Generalforsamling Lørdag den 20. April Kl. 3 i »Stjernen«. Dagsorden: 1) Valg af Formand og Kasserer. 2) Forhøjelse af Kontingent. 3) Regnskabet. 4) Eventuelt.
A. Heide,
Fmd.

Herstedernes Afdl.
afholder ordinær Generalforsamling Lørdag d. 20. April Kl. 7½ paa Røde Vejrmølle Kro med følgende Dagsorden:
1) Forhandlingsprotokollen oplæses. 2) Regnskabet. 3) Valg af Formand, Næstformand, 3 Bestyrelsesmedlemmer, 1 Revisor, 2 Opkrævere, 1 Fanebærer og 1 Reservefanebærer. 4) Eventuelt.
Carl Andersen, Formand.

Terslev Landarbejderforening
afholder Generalforsamling i Terslev Kro Torsdag d. 25 April Kl. 7½ Aften med følgende Dagsorden:
1) Foreningens Virksomhed. 2) Regnskabet fremlægges. 3) Valg af Bestyrelse. 4) Valg af Revisorer. 5) Valg af Suppleanter. 6) Valg af Opkræver. 7) Eventuelt.
Laurits Nielsen, Formand.

Vaalse Afdeling
afholder sin halvaarlige Generalforsamling i Kommunalstuen Fredag d. 26. April Eftm. Kl. 3½.
Dagsorden: 1) Regnskabet oplæses. 2) Oplæsning af Forhandlingsprotokollen. 3) Forslag om Forhøjelse af Kontingentet. 4) Valg af Bestyrelse. 5) Eventuelt.
Bestyrelsen.

Skelby Afdeling
afholder ekstra Generalforsamling Lørdag d. 20. April Aften Kl. 8 hos Johannes Nielsen, Staureby. Valg af ny Formand og Kasserer.
P. B. V.
Johannes Nielsen, Formand.

Ejby-Balslev Afdl.
afholder Generalforsamling Søndag d. 21. April Kl. 7 Aften. Dagsorden: Forhøjelse af Kontingentet og delvis Valg af Bestyrelse paa Grund af Bortrejse.
Alle bør møde.
P. B. V.
Kristian Petersen, Fmd.

Gandløse Afdeling
afholder Medlemsmøde Søndag den 28. April Kl. 5 Eftmd. paa Gandløse Kro med Dagsorden: Valg af Opkrævere og Kontrolbestyrer, hvorfor alle bør møde og agitere for god Tilslutning.
Joh. Christiansen, Fmd.

Nidløse Afdeling
afholdt den 14. April Generalforsamling hos *H. P. Jensen,* Virup, der var mødt 40 Mennesker.

Det vedtoges enstemmigt fra 1. Maj at forhøje Kontingentet til Kr. 1,50 om Maaneden, hvoraf 25 Øre til Strejkefonden og 5 Øre til Kredsorganisationen.

Den gamle Bestyrelse genvalgtes med Undtagelse af *Vald. Hansen*, Nidløse. Suppleant blev Arbmd. *Jens Andersen*, Nidløse.

Det vedtoges at lønne Kassereren med 4 Kr. maanedlig.

C. Christensen,
Fmd.

Møde afholdes i Herløv

Forsamlingshus Søndag den 28. April Kl. 6.

Paa Hillerød Afdls. Vegne:
Johannes Zangenberg.

Storehedinge Landarbejderforening

holder Medlemsmøde Lørdag den 20. April Kl. 8 i Hotel Stevns, Storehedinge.

Vald. Bertelsen,
Formand.

Tved Sogns Afdeling.

Generalforsamling den 27. April Kl. 8 i Tved Forsamlingshus.

S. P. Sørensen,
Formand.

Gedsted Afdeling

afholder ordinær Generalforsamling i Gedsted Afholdshjem St. Bededag Kl. 4 Efterm.

Dagsordenen i Henhold til Lovens Paragraf 16 m. v. meddeles paa Mødet.

Alle Medlemmer bedes møde, da vigtige Sager forhandles.

Bestyrelsen.

Hjærtebjerg og Omegns Afdeling

afholder Generalforsamling i Hjærtebjerg Forsamlingshus Lørdag den 20. April Kl. 8. Alle Medlemmer bør møde.

Bernhard Levinsen.

Fensmark Afdeling

afholder Generalforsamling i Fensmark Forsamlingshus den 27. April Kl. 8 med følgende Dagsorden:

1. Beretning.
2. Straflisten.
3. Strejkefond.
4. Eventuelt.

P. Isak Larsen,
Formand.

Vejby Tibirke Afdeling

afholder Generalforsamling Søndag den 5. Maj Kl. 3 i Tisvilde Kro.

Dagsorden: 1) Beretning. 2) Regnskabet. 3) Indkomne Forslag. 4) Valg af Bestyrelse. 5) Fanesagen. 6) Eventuelt.

Forslag til Generalforsamlingen sendes til Formanden senest 4 Dage forinden Generalforsamlingens Afholdelse. Husk at melde Flytning til Formanden.

Medlemmerne bedes møde talrigt til Generalforsamlingen. Alle organiserede Arbejdere har Adgang mod Forevisning af Medlemskort.

Vilh. Petersen,
Formand.

Vindinge Afdeling

afholder Generalforsamling Søndag den 21. April Kl. 5 Eftm. i Domhuset i Vindinge paa Grund af for ringe Tilslutning den 13. ds. Hvis ikke et tilstrækkeligt Antal Medlemmer er mødt til Kl. 5 afholdes en beslutningsdygtig Generalforsamling en halv Time senere af de mødte Medlemmer. Mød talrigt, da vigtige Sager foreligger, bl. a. Lønspørgsmaalet, Strejkefonden, Kontingentforhøjelsen m. m.

Bestyrelsen.

Fredensborg Afdeling

afholder Generalforsamling i Afholdshjemmet i Fredensborg Søndag den 28. April Kl. 4 med følgende Dagsorden: 1) Regnskabet. 2) Forhandlingsprotokollen. 3) Valg af ny Formand. 4) Valg af Bestyrelsesmedlemmer. 5) Forslag om Kontingentforhøjelse. 6) Eventuelt.

Alle Medlemmer bedes møde.

P. Jørgensen,
Formand.

Tved Afdeling

afholder Generalforsamling Fredag den 26. April Kl. 7½ i Tved Forsamlingshus. Alle Medlemmer bedes møde. Ny Medlemmer optages.

Hans Pedersen,
Formand.

Radsted Afdeling

afholder Generalforsamling den 28. April. Dagsorden: 1) Regnskabet. 2) Valg af Bestyrelse. 3) Eventuelt.

Kristian Andersen,
Formand.

Køng Afdeling (Fyn)

afholder Generalforsamling Søndag den 21. April i Logens Sal i Gummerup. Dagsordenen: 1) Forhandlingsprotokollen. 2) Regnskabet. 3) Forslag om Forhøjelse af Kontingent og Indskud. 4) Fastsættelse af Lønskala for Roearbejde og Daglønsarbejde. 5) Valg af Opkrævere. 6) Eventuelt.

Forslag, der ønskes behandlede bedes indsendt til Formanden senest 4 Dage før Mødets Afholdelse.

Mød alle!

P. B. V.
A. Bodholdt,
Formand.

Raunholt Afdeling.

Ordinær Generalforsamling afholdes Torsdag den 25. April Kl. 7½ i Raunholt Afholdshotel. Alle Medlemmer bedes møde, da vigtige Sager foreligger.

P. B. V.

R. Skov.

Ørsted Afdeling (Fyn).

Medlemsmøde den 24. April hos Arbmd. *Frederik Petersen*, Ørsted. Dagsorden: 1) Strejkefond. 2) Samarbejde med Kredsorganisationen. 3) Lønspørgsmaalet. 4) Valg af Repræsentanter til at forhandle med Arbejdsgiverne. Alle bedes møde.

Bestyrelsen.

Jydstrup Afdeling

afholder Generalforsamling i Brugsforeningens lille Sal Lørdag d. 20. April Kl. 8 Aften.

Dagsorden:

1. Regnskabet oplæses.
2. Valg af Bestyrelse og Opkrævere.
3. Forhøjelse af Kontingentet.
4. Eventuelt.

H. P. Andersen.

Halsted Aunede Afdeling

afholder ekstraordinær Generalforsamling Lørdag den 11. Maj Kl. 7½ hos Formanden.

Medlemmerne anmodes indtrængende om at komme tilstede, da det er vigtige Sager, som skal forhandles. Tag Eders Kammerater med og faa dem indmeldt, mind dem om, at de gode Betingelser for Indmeldelsen ophører fra 1. Juni.

Carl Dam,
Fmd.

Oure Vejstrup Afdeling

afholder sin første halvaarlige Generalforsamling i Oure Kro Søndag den 28. April Kl. 4. Alle Medlemmer bedes møde.

Aage Rosenfeldt,
Fmd.

Tømmerup Afdeling.

Medlemmernes Opmærksomhed henledes paa, at Kontingentet ikke mere vil blive opkrævet, men skal være betalt til et af Bestyrelsesmedlemmerne senest den 10de i hver Maaned.

P. F. V.
Jens P. Christensen.

Randlev Afdeling

afholdt Generalforsamling den 17. Marts, efter at der var foretaget Valg af Bestyrelse, vedtoges følgende med Hensyn til Arbejdslønnen:

Timelønnen for Kommunen fra 1. April at regne forhøjes fra 55—65 Øre i Timen. Arbejdstiden sat til 10 Timer fra 6 Morgen til 6 Aften med 1½ Times Middag, ½ Times Frokost ÷ Kosten. Med Kosten 50 Øre i Timen. Overarbejde betales med 50 Procent. Lugningen af Roer betales for første Gang med 45 Øre pr. 100 løbende Favne, anden Gang 40 Øre uden Kost. Samtidig henstilles til den ærede Arbejdsgiver, at Optagningen af Roerne tilfalder vedkommende Arbejder, som har luget dem. Endvidere at Optagning af Foderroer betales med 45 Øre pr. 100 løbende Favne. Til Forhandling af de forskellige begærede Akkord- og Timelønsforhøjelser nedsatte Generalforsamlingen et Udvalg paa 4 Mand som følger:

Frants P. Kristensen (Formand), Randlev Mose, Søren P. Eskerod (Kasserer), Jens Petersen, N. Randlev, Nikolaj Nikolajsen, O. Randlev.

Generalforsamlingen vedtog, at Kontingentet til 1. April forhøjes til 1 Kr. 25 Øre maanedlig, og at lønne Formanden og Kassereren med 30 og 25 Kr. for Arbejdet i det kommende Aar.

Frants P. Kristensen,
Fmd.

Astrup Afdeling.

Ved Generalforsamlingen den 17. Marts vedtoges det, at Timelønnen fra 1. April skal være 55 Øre paa egen Kost og 40 Øre, hvor Kosten gives.

Fred. Rødtness,
Fmd.

St. Merløse Afdl

afholdt Lørdag d. 6. April en velbesøgt Generalorsamling. Fred. Hansen aflagde Beretning for sidste Halvaar. Chr. Børsting aflagde Beretning om Arbejdsløshedskassen og oplæste det reviderede Regnskab. Beretninger og Regnskab godkendtes enst.

Fed. Hansen bad sig fritaget for Hvervet som Formand paa Grund af det stadigt forøgede Arbejde, han havde for Kredsorganisationen. I hans Sted valgtes Emil Jensen,Ølleskov, og Chr. Børsting genvalgtes til Kasserer, begge ved Akklamation. Til Bestyrelse genvalgtes Vald. Petersen og Viggo Andersen og nyvalgtes Kr. Andreasen og Alr. Rasmussen, Nyrup. Revisorerne genvalgtes.

Det vedtoges at forhøje Indskudet til 2 Kr. 50 Øre og Kontingentet til 1 Kr. 50 Øre fra 1. Maj. Hovedbestyrelsens Forslag om Oprettelse af en Strejkefond vedtoges enst. Der nedsattes et Udvalg til at undersøge, hvor mange daarlige Tyendekamre der findes i Kommunen.

Emil Jensen bragte den afgaaede Formand en varm Tak for hans Arbejde for Foreningen siden dens Stiftelse.

Fred. Hansen takkede for den Tillid, der altid var vist ham, og for det gode Samarbejde, der altid havde været indenfor Bestyrelsen.

Det vedtoges at lønne Formand og Kasserer med hver 15 Kroner for i Sommer.

Tryggelev Afdeling.

Ordinær Generalforsamling afholdtes d. 9. April hos Bestyrelsesmedlem V. Lindberg. Regnskabet blev eftersét og godkendtes. Det vedtoges enstemmigt at forhøje Kontingentet til 1 Kr. 50 Øre pr. Maaned. Samtidigt vedtoges det, at fra 1. Maj og følgende syv Maaneder henlægges 25 Øre pr. Medlem til en Strejkefond.

Bestyrelsen genvalgtes for det følgende Halvaar.

Til Næstformand og Sekretær valgtes V. Lindberg.

H. Hansen.

Frue Sogns Landarbejderforening

afholder ordinær Generalforsamling Søndag d. 21. April Kl. 2½ i Langvad Forsamlingshus. Dagsorden:

1) Forhandlingsprotokollen. 2) Regnskabet. 3) Valg af Bestyrelse. 4) Valg af Repræsentanter. 5) Lønspørgsmaalet. 6) Strejkefonden. 7) Kassererens Løn. 8) Eventuelt.

Medlemmerne bedes møde talrigt.

Bestyrelsen.

Halsnæs Afdl.

afholder Generalforsamling Søndagen d. 21. April Kl. 4 i Melby Forsamlingshus.

Alle Medlemmer bedes møde, da vigtige Sager foreligger.

H. P. Nielsen, Fmd.

Falkerslev Afdl.

afholder Generalforsamling Lørdag d. 4. Maj Kl. 7½ Aften. Dagsordenen bekendtgøres paa Generalforsamlingen.

Alle Medlemmer bedes møde.

Axel Hansen, Fmd.

Nr. Vedby Afdeling

holdt Generalforsamling den 17. Marts, hvor det vedtoges at forlange 20 Kr. ekstra for Opgravning af Sukkerroer. Betalingen for Foderroer sattes til 95 Kr. pr. Td. Land.

Det overdroges Bestyrelsen at forhandle med Arbejdsgiverne.

Carl Petersen,
Fmd.

Asperup Afdeling

afholder offentligt Møde Fredag den 26. April (St. Bededag) paa Afholdshotellet i Asperup Kl. 3½ Em., hvortil alle Egnens Tjenestefolk og Landarbejdere indbydes. Nye Medlemmer optages. Derefter afholdes Generalforsamling med følgende Dagsorden: 1) Regnskabet. 2) Valg af Formand og Bestyrelsesmedlem. 3) Eventuelt.

Jens Jørgensen,
Fmd.

Med Toget.

Af

Martin Andersen Nexø

I mig lever Jordklodens Historie
blodigt nedskrevet under Skæbnens Kontrol;
og paa de røde Blade selve Herren
har prentet min Figur i sin Slægtsprotokol.
Alt Tiden har sendt
i Evighedens Svælg hundred' Sekler og hundrede.
Er Raaheden endt?
og Bødlerne, de forundrede
Væsner, kun en Rest af deres Fortids-Eksistens?
Nej, ørkesløst er det, at Menneskene drømmer,
saalænge jeg er Drot og Skafottet Residens,
sig mod de høje Himle, hvorfra Lyset udstrømmer.
Alle de Blodstænk,
der er min Prydelse —:
paa en Forbrydelse
hvert Stænk beror.
Endnu er jeg til,
en Genganger tro fra de henfarne Tider.
Hundrede andre Spøgelser skrider i deres Spor.

Men hvorfor blev du avlet af en Bøddel,
du, min Søn, saa uskyldig i dit Hvil!
For dit Aasyn svæver en usynlig Engel,
bliver synlig i dit barnlige Smil.
Vel at saa trygt,
saa smukt og uskyldigt du smiler i Drømme
indgyder mig Frygt. —
— Aa, du ømme
Moder, vis dig heller barmhjertig mod dit Barn,
under dine Kærtegn sig krymper alt hans Sjæl.
Ønsker du at se ham lykkelig, saa kvæl
nu straks ham — lad Vereden saa kalde dig et Skarn!
Til min Haandtering
vil du ham danne?
skal han forbande
sin Mor maaske?
Tænk paa den Dag,
da han, som sin Søvn saa uskyldig nu nyder,
udstødt som jeg er — hvem ved — som Forbryder
skal jeg se!

De græder, ler og klapper Bifald. »Espronceda!« siger de med kærtegnende Stemmer, »vor Espronceda! Og hvilke Vers af Blod og Ild! Hvilke allerhelvedes Vers! — Hombre!« raaber de varmhjærtet og strækker sig over Skillerummene for at trykke Bødlen i Haanden.

Men Bødlen ænser dem ikke. Han griber sin Treben, aabner og stiger ned paa Trinbrædtet. Toget løber ind mellem Vigespor og Signalmaster, forbi et Vandtaarn og nogle Kuldynger; og endnu før vi naar Perronen, springer Bødlen af.

Oppe i Gaden ser vi ham igen. Han gaar foran de to Gendarmer, efter dem følger en øgende Skare Børn og Voksne, der raaber og larmer. Inde i Skaren faar vi Øje paa 3—4 af Bødlens Rejsefæller, de larmer ivrigt med. Vist var deres Bevægelse fra før alvorligt ment; det var jo Vers, flammende Vers — leve Bødlen! Og dette her er et Opløb, det smager af Revolte, Revolution; skulde de da ikke mene det med? — ned med ham!

— — —

Der er kun en Snes Mil fra Sevilla til Cordoba, den samme blaa Himmel hvælver sig, den samme Sol straaler — men Sangbunden fattes. Menneskene er anderledes her end i de øvrige andalusiske Byer, vi mærker det, saa snart vi stiger ud af Toget; her er hverken Fremmedfangere, graadige Hotelomnibusser eller paatrængende Drosker. Men Tiggere er her i Mængde. De ligger langs Vejen — brune, pjaltede, med en Las om Panden i Stedet for Hovedtøj — og strækker senede Arme ud imod os; opfordrer vi dem til at tage en Haand med i vort Haandgods og følge os til et Hotel for gode Ord og Betaling, saa vender de os foragteligt Ryggen.

En Gang var ordoba for Verden hvad Paris er nu: Skønhedens, Kunstens, Videnskabens, Fremskridtets Sæde — Kulturens Brændpunkt. Det var den første By, der havde Brolægning og Gadelygter; i sin Glansperiode for tusinde Aar siden havde den omtrent tusinde offenlige Skoler, halvhundrede Hospitaler, et Bibliotek med over en halv Million Bind, 900 Bade — og 600 Moskeer, hvis Virkning heldigt afballanceredes af lige saa mange Kroer. Dertil en Befolkning paa en Million. Det aarlige Budget androg 100 Mill. Kroner, og Staden anvendte fabelagtige Summer til sin Udsymkning. Resultatet har efter Datidens Beretninger været overvældende; Cordoba vandt Aandsherredømmet lige saa meget ved sin betagende Pragt som ved Lærdom og Frisind.

Det er med en egen Følelse, jeg vandrer hen over Stedet, der gemmer disse store Minder — en Følelse af Flovhed. Kirkegaarde er aldrig spændende, selv om de rummer Støvet af nok saa store Berømtheder; og Cordoba er oven i Købet en forsømt Kirkegaard, hvor selv Gravstene er udviskede og kun hist og her Hjørnet af en Mindesten titter frem.

Guadalquivir passerer Cordoba ogsaa, men der flyder ingen store Dampere paa dens gule Vand som i Sevilla, og de udmundende Gader er ikke forsynet med Stigbord for at møde Oversvømmelse. Floden er ikke en Gang farbar for en lille Baad; den er en ubetydelig, grumset Strøm, der rasler sig frem gennem et umaadelig bredt Leje med skidne Bredder. Til den ene Side afgærdes Flodlejet af Fattigkvarteret, ned ad hvis skjoldede Mure Byens Kloakvand løber i grønne Slimveje, til den anden Side dannes Bredden af goldt Sand og Affaldsdynger. Det er et uhyre Gab af graa Kedsommelighed, hvoraf der hist og her stikker de maleriske Ruiner af gamle mauriske Vandmøller frem.

En prægtig, gammel, romersk Bro fører ned til Byen. Det er den eneste Færdselsaare over Floden, og dog gaar der ingen levende Menneskestrøm over dens tunge Stenryg. Den ligner et mægtigt, graat Uhyre, der i fjærne Tider har lagt sig til at dø tværs over Strømmen. Hist og her har Tidens Tand nappet lidt af dets totusindaarige Sider, men kun for at fastslaa det dødes Uforgængelighed. De faa stive Spaniere, der nu og da bevæger sig søvngængeragtigt henover Broen, griber ikke forstyrrende ind i denne stærke Dødsro.

I alle andalusiske Byer træffer man Eksemplarer af disse draperede Spaniere, der staar som Eneboere midt i det livligste Røre, lænet til en Palme eller Murpille, med korslagte Arme og ledigt Blik. De staar der, naar man gaar ud, og indtager nøjagtigt samme Stilling, naar man vender hjem to-tre Timer senere. De er yderlig blaserte overfor alle ydre Foreteelser, forholder sig fuldstændig golde til det praktiske Liv, har rendyrket i sig den Foragt for timelige Goder og navnlig Penge, som enhver Andaluser ejer et Stænk af. Alt i alt minder de lyslevende om den afslægtede Maurerbefolkning i Marokkos nordlige Byer: det Ydre forraader samme Afstamning, og de arter sig ens trods de højst forskellige Vilkaar. Alle Hypoteser om, hvad Maurerne kunde have naaet, om de ikke var blevet fordrevne, er da ret ørkesløse. De var allerede for Nedgaaende den Gang, og var blevet nøjagtig hvad de nu er — et udbrændt Krater. Disse spredte Ætlinge, der trods deres Afsondrethed løber saa nydeligt parallelt med deres Frænder hinsides Strædet, leverer Beviset.

Cordoba har mange af disse Efterkommere. Fjærntskuende og stive som Billedstøtter staar de paa Byens Torve og repræsenterer baade Fortid og Nutid. — — —

Vi vandrer rundt i dette endeløse Virvar af snævre, snørklede Gader og træffer ikke en Sjæl, skønt Byen staar bogført for over 50,000 Indbyggere. Vi gaar i Gaasegang, følger Rendestenen i Midten og kan med Lethed bestryge begge Husrækker med vore Fingerspidser. Her er skyggefuldt og stille, og der er blaa rolig Himmel over os. Nu og da hører vi Fodtrin for- eller bagude og opdager saa, at det er vore egne. Vi kan høre vore egne Hjærter slaa i denne underlige Stilhed mellem de tilskoddede Huse.

Støt
Arbejdernes Bryggeri „Stjernen"
— De danske Arbejderes egen somhed —
— Overskudet anvendes i Arbejdersagens Tjeneste —
Vi anbefaler vore Medlemmer overalt
at forlange „Stjernens" Ølsorter.
Særlig anbefales:
Skattefri Porter og Mork Skattefri
samt „Stjernens" anerkendte Mineralvande,
Endvidere føres Lager og Pilsner.
Stjernens Adresse:
Dr. Olgasvej 57. København F.
Telefon 1919.
Forlang Arbejdernes egne Produkter overalt.

Arbejdernes Livsforsikringsselskab
Begravelsesforsikring
Livsforsikring med Udbetaling i levende Live
Konfirmationsforsikring
Ugentlig Præmie, der opkræves ved Bud. — Enhver Forespørgsel besvares.
Dosseringen 4, 2. S. Kbenh. N.
Telefon 7927.

FORLANG ALTID
Stjerne Mineralvande.

Redaktør: *Marius Olsen*, Frederiksborg
Trykt i »Social-Demokr.«s Trykkeri.



Nr. 17 26. April 1918 4. Aargang

Valget.

Udfaldet af Valget den 22. blev som bekendt, at Regeringsflertallet blev bevaret, og bagved dette Flertal af Mandater i Folkethinget staar et Flertal af Vælgere, idet *455,000* har udtalt sig for Regeringens Bevarelse, medens *436,000* stemte imod. Stillingen i Folkethinget er nu *71* St. for Regeringen og *67* St. imod. Vælgerne har besvaret Spørgsmaalet: Skal den nuværende Politik udad- og indadtil fortsættes, udadtil som en ligelig og absolut Nevtralitetspolitik og indadtil som en Folke- og Samfundspolitik, der fordeler de forhaandenværende Varelagre paa en saa ligelig og retfærdig Maade og til saa overkommelige Priser som muligt? Der er ved Valget slaaet Bom for de Krav, Overklassen i sin Profithunger stiller om Ret til at benytte de af Krigen skabte Tilstande til at udbytte Befolkningen saa intensivt, som den formaar. Trods den infameste og løgnagtigste Agitation lykkedes det dog ikke de konservative Partier at vildlede den arbejdende Befolkning — sine Interesser tro stemte den Overklassens og Storagrarernes Partier ned.

Landarbejderne har Grund til at være tilfredse med Udfaldet.

Det gælder nu om, at dette Flertal for Demokratiet, som Valget til Folkethinget gav, styrkes ved et godt Valgmandsvalg til Landsthinget den 30. April.

Landsthingsvalget gælder en Underbyggelse af den Stilling, der erobredes ved Folkethingsvalget; faar de Konservative Flertal ved Valget den 30. April, da vil det betyde, at Landsthinget ogsaa i Fremtiden bliver en Bremse overfor Gennemførelse af al frisindet og folkegavnlig social Lovgivning.

Derfor bør Underklassen være paa Post den 30.; ved dette Valg gaar hvert Parti selvstændigt til Valg. Vore Medlemmer bør benytte Tiden indtil Valget til at agitere for Socialdemokratiet og paa Valgdagen give dette Parti det størst mulige Stemmetal.

Socialdemokratiet er Landarbejdernes og Smaakaarsfolks Parti. Derfor er Socialdemokratiets Valgmænd vore Kandidater den 30 April. Det viser vi ved at give dem det størst mulige Stemmetal.

Jens Forkarl.

Flyt Bladet.

Medlemmer, som skal flytte, erindres om, at de for fortsat at faa Bladet og staa i Organisationen

1) **skal meddele Afdelingskassereren deres nye Adresse,**
2) **skal flytte Landarbejderbladet med sig.**

Landarbejderbladet flytter I med Jer ved at udfylde den andet Steds i Bladet aftrykte Flytteblanket og give denne til Posten.

Sker dette ikke, saa kommer Landarbejderbladet ikke til Jeres nye Adresse.

Skulde Landarbejderbladet trods Jeres Udfyldelse af Flytteblanketten ikke komme til den nye Adresse senest d. 14. Maj saa skriv til Forbundskontoret herom og opgiv Jeres Navn og nye Adresse, saa skal vi sørge for, at I faar Bladet.

Strejkefonden.

En Masse Afdelinger gennemfører den obligatorisk. Det bør alle Arbejdere gøre.

Strejkefonden maa siges at være godt modtaget i Afdelingerne; den ene Afdeling efter den anden meddeler, at de har fastsat deres Kontingent til 150 Øre pr. Maaned, og i dette indbefattet Strejkebidraget.

Dette er ganske udmærket, og uden Tvivl den rigtige Maade at skabe en ordenlig Strejkefond, som Arbejdsgiverne vil have Respekt for.

Dette Kontingent bør gennemføres i alle Afdelingerne. Det nytter ikke, at vi vil skabe en Strejkefond ved Salg af Strejkemærker, thi paa den Maade faar vi hverken 5000 eller 10,000 Kr. i Strejkefonden.

Skal der skabes en ordenlig Strejkefond, saa skal Strejkebidraget gøres obligatorisk i Afdelingerne, saaledes at Strejkebidraget er indbefattet i Kontingentet.

Jeg skal derfor henstille til de Afdelinger, som endnu ikke har forhøjet deres Kontingent og indbefattet Strejkebidraget i dette, at de snarest forhøjer Kontingentet og gør Strejkebidraget obligatorisk for alle Medlemmerne.

Saavel Afdelingerne som Medlemmerne selv er interesseret heri, thi Strejkeunderstøttelse vil kun blive udbetalt til de Afdelinger, som har afsat Strejkemærker, og i disse kun til de Medlemmer som senest fra 1. Maj eller fra deres Indmeldelse har betalt Strejkebidrag hver Maaned. Der vil under ingen Omstændigheder blive udbetalt Strejkeunderstøttelse til Medlemmer, som ikke har betalt Strejkebidrag.

Oscar Levinsen.

Strejkemærkerne.

De udsendes midt i Maj.

Da en Del Afdelinger har bestilt Strejkemærker, skal jeg meddele, at disse endnu ikke er færdige og formodenlig først vil være færdige, saa de bliver udsendt i Midten af Maj.

Sammen med Mærkerne vil Afdelingerne saa modtage Regler for Udbetaling af Strejkeunderstøttelse m. v. Dette forhindrer aldeles ikke, at Afdelingerne kan opkræve Strejkebidraget og indsende Pengene hertil. Naar Strejkemærkerne kommer, kan de Medlemmer, som har betalt Strejkebidrag, faa deres Mærker.

Strejkemærkerne vil blive udsendt til alle Afdelingerne, selv om de ingen Bestillinger har indsendt.

Oscar Levinsen.

Strafbøderne.

Efter 1. Maj koster det 25 Kr. a 12 Kr. 50 Øre for Nyoptagelse i vor Organisation.

Bring Medlemsbøgerne i Orden.

Opmærksomheden henledes paa, at Strafbøderne træder i Kraft fra 1. Maj.

De Medlemmer, som ikke har deres Bøger i Orden, maa derfor straks ved Henvendelse til deres Afdelings Kasserer bringe Bogen i Orden ved at betale det skyldige Kontingent.

Venter de til efter 1. Maj, kommer de, der i Vinter har faaet Understøttelse, til at betale 25 Kr. i Bøde + alt resterende Kontingent. Medlemmer, som ingen Understøttelse har faaet, kommer til at betale 12 Kr. 50 Øre for Nyoptagelse.

Disse Bestemmelser skal dog ikke anvendes overfor Medlemmer, som uden egen Skyld, f. Eks. ved Bortrejse eller lignende, har været forhindrede i at betale deres Kontingent, naar disse snarest ske kan bringer deres Bog i Orden.

Altsaa, bring Eders Fagbog i Orden straks og sørg i Fremtiden for at betale Kontingentet Maaned for Maaned.

Medlemmer, der venter til 1. Juli med at bringe deres Fagbog i Orden, kommer alligevel til at betale al Restance + Bøder, og saa faar de først Understøttelsesret 1 Aar efter, altsaa først fra 1. Juli 1919.

Disse Strafbøder gælder naturligvis ikke for nye Medlemmer, som aldrig før har været Medlem af vort Forbund og Arbejdsløshedskasse.

Medlemmer, som skal flytte, og som ikke er sikre paa, at der er Afdelinger paa den Egn, som de kommer til, maa blive staaende i deres Afdeling og til den betale Kontingent for nogle Maaneder forud.

Er eller bliver der saa Afdeling paa den Egn, de er kommet til, saa kan de senere overflytte deres Bog dertil.

Kommer nogle Medlemmer ved Flytning eller Restance **ud af vor Organisation,** saa betyder det:

1) **at de ikke kommer ind igen uden Bøder;**
2) **at de ikke kan faa Understøttelse til Vinter.**

Oscar Levinsen.

Stævnet paa Langeland

En smuk Fremgang.

Paaskedag afholdtes paa Landmandshotellet i Rudkøbing et Stævne, hvortil Afdelingerne paa Langeland og Strynø alle havde sendt Repræsentanter.

Stævnet blev i alle Maader vellykket. Der var mødt 30 Repræsentanter og omtrent lige saa mange Tilhørere, foruden en Del Gæster.

Det fremgik af Forhandlingerne at der stadig bliver større Forstaaelse af vor Organisations Nødvendighed. Alle Afdelingerne viste en jævn god Fremgang, en enkelt, Humle Afdeling, var gaaet frem fra 16 Medlemmer, som den blev stiftet med, til 48 Medlemmer, et ganske smukt Resultat.

Stævnet aabnedes af Forretningsfører *Oscar Levinsen,* som bød Repræsentanter, Tilhørere og Gæster velkommen og udtalte sin Glæde over den store Tilslutning.

Gæsterne, Formanden for Fællesorganisationen, Formanden for Arbejdsmændenes Fagforening, Red. *Madsen,* og Agitator *Anthon Hansen* havde Ordet og takkede for Indbydelsen.

Efter Sangen »Naar Vinteren rinder«, foretoges Valg af Dirigent og Sekretær. Hertil valgtes *Martin Jensen,* Lindelse, og Agitator *Anthon Hansen.*

Dirigenten oplæste Dagsordenen, som havde følgende Ordlyd:

1) Dannelsen af en Kredsorganisation.
2) Lønbevægelsen.
3 Arbejdsløshedskassen.
4) Valgene.
5) Eventuelt.

Punkt 1.

Oscar Levinsen anbefalede at danne en Kredsorganisation.

Dette vedtoges enstemmig og Kredsorganisationen fik Navnet »Langelands og Strynøs Kredsorganisation«.

Der vedtoges Love og Kontingentet fastsattes til *30 Øre* pr. Medlem pr. Kvartal.

Der foretoges nu Valg af Forretningsudvalg, som fik følgende Resultat:

Arbmd. Martin Jensen, Lindelse, (Formand), Vejmand Hans Rasmussen, Nordenbro, (Sekretær), Arbmd. Rs. Christensen, Tullebølle, (Næstformand), Arbmd. Axel Clemmensen, Strynø.

Endvidere tiltrædes Forretningsudvalget af et Fællesorganisationen i Rudkøbing valgt Medlem.

Punkt 2.

Oscar Levinsen indledede om Lønbevægelsen og udtalte herunder bl. a.: Lønbevægelsen er jo et af de vigtigste Spørgsmaal vi har. Det er det vi organiserer os for, det er det vi samler os om.

Noget af det første vi gjorde, da vi paa forskellige Steder havde faaet dannet solide Organisationer, var derfor at foretage os noget i den Retning.

Vi rettede i Efteraaret 1915 en Henstilling til samtlige 118 Landboforeninger om at tage Initiativet til at Daglønnen blev forhøjet med 50 Øre pr. Dag for gifte Arbejdere.

Vi havde jo ved adskillige Lejligheder hørt Landmændene forsikre om og givet gyldne Løfter, at naar Tiderne blev gunstige for Landmændene, da skulde de ikke glemme os Landarbejdere, men erindre os og yde os Lønforhøjelse.

Vi havde derfor nogen Grund til at tro, at Landmændene, nu da de gode Tider var kommen for deres Vedkommende, vilde indfri deres gyldne Løfter og yde Landarbejderne den Lønforhøjelse, som haardt tiltrængtes.

Men det blev ingenlunde Tilfældet. Nogle ganske enkelte Landboforeninger gav et imødekommende Svar, en stor Del af dem svarede slet ikke og ter andre gav et Svar, som klart udtrykt betød, at den Sag ragede ikke dem.

Det var jo ikke til at tage fejl af. Vi indsaa derfor, at skulde vore Medlemmer opnaa reelle Fordele maatte vi benytte mere fast og bestemt Optræden overfor Arbejdsgiverne.

Dette fik vi Lejlighed til kort efter. Paa tre Herregaarde i Omegnen af Fakse havde vi i Vinteren og Foraaret 1916 naaet at faa alle Arbejderne organiserede. Disse Arbejdere samledes og blev enige om bestemte Priser for saavel Dagløns- som Akkordarbejde. Dette Forslag til Arbejdspriser for de tre Gaarde blev gennem Forbundet sendt Arbejdsgiverne paa de tre Herregaarde og Resultatet blev en ganske antagelig Lønforhøjelse.

Levinsen omtalte flere andre Lønsager, der var bleven løst paa en for Arbejderne tilfredsstillende Maade, bl. a. er der for nylig gennemført Lønninger paa Statens 2 Gaarde ved Hillerød, hvorved Arbejdernes Ugeløn er forhøjet til 36 Kr. pr. Uge, og hvis Konen malker faar hun 8 Kr. pr. Uge.

Han sluttede med stærkt at fremhæve Aarsagerne til, at der skal naas et gunstigt Resultat.

Den første og vigtigste Betingelse for at en Afdeling skal kunne gennemføre Fordele for Medlemmerne er, at det paagældende Sogns eller Egns Arbejdere er bleven indmeldt i Organisationen. Det bliver altid en Organisations Styrke, der bliver bestemmende for de Resultater, som opnaas.

Dernæst gælder det, at man ikke fremsætter større Krav end at man har nogenlunde Sandsynlighed for at kunne gennemføre dem.

Taleren gav nu en udførlig Fremstilling af, hvorledes man gaar frem, naar man vil rejse en Lønsag, saavel naar det gælder de faste Herregaardsdaglejere som løse Arbejdere, der beskæftiges ved forskelligt Arbejde.

Diskussion:

Arbmd. *Karl Hansen,* Lindelse, anbefalede, at der blev nedsat et Udvalg til at forhandle med Tørveejerne om Betalingen for dette Arbejde.

Oscar Levinsen anbefalede at vælge Forretningsudvalget hertil, suppleret med en Repræsentant fra hver af de Afdelinger, som ikke havde faaet Sæde i dette.

Dirigenten meddelte, at Lindelse Afdeling havde udarbejdet og vedtaget følgende Priskurant:

Roearbejdet:

Første Lugning betales med 50 Øre pr. 100 Favne, anden Lugning 40 Øre pr. 100 Favne, tredie Lugning efter Aftale.

For Optagning betales 40 Øre pr. 100 Favne af Runkelroer og Kaalrabi, 60 Øre pr. 100 Favne af Turnips.

Daglønsarbejde betales med 3 Kr. + Kosten fra Novbr. til April, 3 Kr. 50 Øre + Kosten fra April til Høst, eller 50 Øre i Timen paa egen Kost. I Høsten betales 4 Kr. + Kosten. Damptærskning betales med 4 Kr. 50 Øre + Kosten og 1 Øre ekstra pr. Td. Korn til Kornbærerne, alt for 10 Timers Arbejde. Ved Damptærskning betales 60 Øre i Timen til Folk paa egen Kost.

Skovarbejde:

Betalingen foreslaas sat til 2 Kr. pr. Rm. fast Brænde og 1 Kr. 25 Øre pr. Bunke Tophug.

Anthon Hansen anbefalede, at hver enkelt Afdeling udarbejder en Priskurant. Det har vist sig mangfoldige Steder, at Priserne for det forskellige Arbejde paa forholdsvis begrænsede Omraader kan være meget forskellige og det er derfor ikke let paa det nuværende Tidspunkt at gennemføre fuldstændig ensartede Priser.

Formanden for Arbejdsmændenes Fagforening i Rudkøbing opfordrede Repræsentanterne til at forlange en ordentlig Betaling for Tørvearbejdet.

Anders Hansen, Lindelse, og *Fr. Hansen,* Kædeby, udtalte sig om Tørvearbejdet, hvorefter Diskussionen om Lønbevægelsen sluttede.

Punkt 3.

Om Arbejdsløshedskassen gav *Oscar Levinsen* en Del interessante Oplysninger, og udtalte sin Beundring for det Arbejde, som Kontrolbestyrerne i Vinter har udført.

Punkt 4.

Om de forestaaende vigtige politiske Valg førtes en interessant Diskussion.

Der var fuldkommen Enighed om, at et demokratisk Flertal i Regering og Rigsdag vilde betyde overordentlig meget for saavel Arbejdere i By som paa Landet.

Under Eventuelt drøftedes endnu et Par Spørgsmaal, hvorefter Dirigenten sluttede det vellykkede Stævne med at udbringe et Leve for Landarbejderbevægelsens Fremgang paa Langeland, som besvaredes med drønende Hurraraab.

Og han syntes endda det var rigeligt.

Under mit Ophold i Ørslev Hjereitslev oplystes det mig, at Ejeren af Ø. Mejlstedgaard i Vinter havde budt en af sine Arbejdere, en gift Daglejer, der havde Kone og 4 Børn at forsørge, *1 Kr.,* siger og skriver *een Krone,* daglig, og det syntes han endda var rigeligt.

Hvad Under, at Manden, ved først givne Lejlighed, søgte Tilflugt indenfor Organisationens Rammer.

Husk det Kammerater, at saadan ser det ud, naar Storagrarerne skal sørge for os, som de saa smukt siger.

Husk det og lad dig aldrig henrive af deres smukke Talemaader.

Men slut Dig til vore Rækker, saa behøver Du ikke at leve af gyldne Løfter; men da styrker Du din Klasse i Kampen for bedre Kaar.

Axel Sørensen.

Streiken paa Korup og Einsidelsborg

Da Roerslev og Omegns Afdeling oprettedes i Februar i Aar, var det næsten udelukkende af Arbejderne paa de ovennævnte Gaarde, der var kun ganske faa løse Arbejdere. Det første vi foretog os var derfor at søge at faa Lønforholdene bedret paa disse to Gaarde, som begge er forpagtet af en Mand, som hedder *Perch Nielsen.* Denne Forpagter har altid indbildt sig, at han herskede som en enevældig Konge paa sine Gaarde, der maatte kun være en Vilje, og det var selvfølgelig hans. Vi begyndte Forhandlingen om Lønforholdene med at vi valgte to af Arbejderne paa hver af Gaardene til Tillidsmænd, som saa skulde forhandle med Forpagteren.

Daglønnen havde til 1. Marts været 2½ Kr. og Arbejdstiden 8 Timer. Vi havde lavet en Tarif, hvorefter Daglønnen skulde være 3 Kr. 25 Øre for Marts og 3 Kr. 50 Øre for April og Maj og 4 Kr. i Juni, Juli og Avgust til 15. September og derefter 3 Kr. 50 Øre indtil 1. December og 3 Kr. Resten af Vinteren. Nu mente Arbejderne, at de vilde afvente om Forpagteren selv lagde paa Daglønnen til 1. Marts, for saa, hvis Tillægget var nogenlunde at vente med at begyndte Forhandlingen fra 1. April. Forpagteren forhøjede saa Daglønnen 1. Marts med 50 Øre, men samtidig lagde han 2½ Time paa Arbejdstiden, og det vilde Arbejderne ikke finde sig i, da det efter Timeløn blev mindre end de fik i Forvejen. Men Forpagteren vilde ikke give mere, og sagde til Arbejderne, at kunde de faa mere andre Steder, saa kunde de gaa. Derefter var jeg dernede sammen med en af Arbejderne paa hver af Gaardene. Vi blev højst unaadig modtaget, han skulde ikke have nogen til at blande sig i, hvad han skulde give sine Arbejdere i Dagløn, og de skulde for Resten bort alle, som var i Foreningen; jeg meddelte ham, at naar han ikke vilde forhandle med os, saa vilde han høre fra Forbundet, hvilket han kvitterede for ved at sige, at han blæste Forbundet og det hele et Stykke. Forbundet sendte ham der-

paa en Skrivelse, som han ikke svarede paa, og da han stadig ikke vilde give mere, vedtog Arbejderne at nedlægge Arbejdet fra Lørdag Morgen den 6. April. Der var 15 Mand — fordelt med 7 paa Einsidelsberg og 8 paa Kørup —, men af disse gik der en i Arbejde paa Einsidelsberg allerede om Lørdagen og en paa Kørup var paa Gaarden om Søndag Morgen og fik begyndt at malke, men de faste Karle jog ham dog hjem, men han mødte Mandag Middag igen, og er siden vedbleven at arbejde. Jeg tog derpaa til Odense og henvendte mig til De samv. Fagforbund og anmodede om Støtte, og *Carl Westergaard* skrev et Opraab i »Fyns Social-Demokrat«, som vi begge underskrev, og tillige fik vi Bladets Kontor til at modtage Bidrag. Vore Henstilinger blev modtaget med megen Velvilje, saa at jeg — da jeg kom hjem — kunde garantere Arbejderne i hvert Fald nogen Understøttelse, og det var jo nødvendig, da disse fattige Arbejdere ikke kunde gaa hjemme, hvis de ikke fik Understøttelse. Der blev jævnlig af Forpagteren forsøgt at pille enkelte ud, ved at tilbyde dem Gaver af forskellig Art; paa den Maade har han nemlig altid tidligere kunnet sætte Splid imellem dem, og derved forhindre en enig Optræden, men denne Gang lykkedes det ikke for ham; denne Gang holdt de sammen. Og ligeledes fortalte han, at han kun vilde have nogle ganske enkelte af dem, de øvrige fik ikke Arbejde mere. Det viste sig snart for Fogpagteren, at han ikke kunde faa Folk; var der en enkelt Karl, som kom, saa rejste kan igen med det samme, saa han indsaa snart, at han ikke kunde komme uden om sine Arbejdere ad den Vej. Men da vi begyndte at røre paa os, sluttede *Perch Nielsen* Forbund med de to andre Forpagtere paa Fælledgaarden og Agernæsgaarden og Godsforvalteren paa Eindelsberg. Disse Herrer lavede saa en Løntarif, som — efter hvad vi ad anden Vej fik oplyst — gav 3 Kr. hele Aaret og 4 Kr. i Høst. Forpagteren paa Fælledgaarden, hvis fleste Folk bestaar af Folk fra Opdragelsesanstalterne, ganske unge Mennesker, tog saa over og hjalp *Perch Nielsen*, saa at selveste Forpagteren maatte ud at køre Havre, men der var jo meget andet, som skulde udrettes.

Der var ogsaa paa Kørup et Par Slavesjæle, som ikke var med i Foreningen, og saa de to usle Kammerater, som var brudt ud af Rækken for at hjælpe Forpagteren, men det kunde enda ikke forslaa, der var og blev for faa om Arbejdet. De fleste af de Strejkende var ved at søge andet Arbejde, og der var ogsaa lovet dem til ret god Betaling, men da jeg saa en Fare i, at Strejken kunde trække i Langdrag, og jeg mente, at vi skyldte Organisationerne over alt i Landet, at Strejken skulde ende med Sejr for Arbejdern« og Anerkendelse af Organisationen, henvendte jeg mig til en stedlig Avtoritet, som ikke ønsker sit Navn nævnt, og bad ham om at mægle. Det gjorde han, og Fagpagteren indgik paa at antage alle Arbejderne uden Betingelser, og Lønnen hævedes med 210 Kr. for hver af dem, som har eget Hus, og 170 Kr. for dem, som bor i Forpagterens Huse, og Pløjning m. m. skulde gøres frit, som før Strejken.

Daglønnen er nu 3 Kr. 50 Øre fra 1. Maj til 1. December og 4 Kr. 6 Uger i Høst, fra 1. December til 1. Maj 3 Kr. samt noget Huslejegodtgørelse m. m.

Forpagteren erklærede, at han gerne vilde forhandle med sine Arbejdere. Arbejdet blev saa genoptaget Torsdag den 18. Maj.

Vi mener, at det er et Resultat, vi overfor Organisationen kan være bekendt, og der vil vist let kunne forhandles med ham i Fremtiden. Dog vil jeg gerne gøre opmærksom paa, at Landarbejderne er saa nye i Organisationen, at der altid er en stor Risiko forbundet med en Strejke, thi hvis en Strejke tabes, skades Organisationerne næsten over det hele. Strejken skal kun være et Nødvaaben, som skal bruges, naar der ikke er andet at gøre.

Det klogeste og bedste er, saa vidt mulig, at forhandle os til Rette.

M. Pedersen,
Formand for Roerslev Afdeling.

Til Afdelingerne i Holbækegnen.

Jeg skal herved meddele Medlemmerne i Holbækkredsen, at vi fra de samv. Fagforeninger i Holbæk har modtaget Indbydelse til at deltage i Majdemonstrationen i Holbæk den 1. Maj. Jeg vil hermed opfordre alle organiserede Landarbejdere til at efterkomme denne Indbydelse. Lad os den Eftermiddag lade Foraarsarbejdet hvile og stævne til Holbæk og deltage i vore Kammeraters Majfest.

Vi mødes i Holbæk 1. Maj.

Skriftlig Indbydelse er tilsendt Afdelingsformændene.

Med kammeratlig Hilsen

Fred. Hansen,
Hammershus.

Falster-Østlollands Kredsorganisation.

Afdelingerne bedes om at vælge derse Repræsentanter til Repræsentantskabet samt indbetale Kontingent, da der vil blive afholdt Møde muligvis d. 5. Maj. Mødet vil senere blive bekendtgjort for at faa ordnet en Agitationsplan.

Med kamm. Hilsen.

Morten Petersen.
Lundby, N. Alslev.

Til Skiftedagsmøde i København.

Københavns Omegns Afdeling afholder **Torsdag den 2. Maj** offenligt Agitationsmøde paa Enghavevej 40 (lille Sal) Kl. 4 Eftm. Der vil bl. a. blive Foredrag af *Oscar Levinsen*, Fredensborg, samt eventuelt Frk. *Marie Christensen*, Husassistenternes Forbund.

Alle Landarbejdere og **Tyende,** som har fri den Eftermiddag, **har Pligt til at komme til Stede.**

Med kammeratlig Hilsen.

Bestyrelsen.

Landarbejderstævnet i Svendborg.

I et straalende Vejr samledes Repræsentanterne for de sydfynske Afdelinger og Afdelingerne paa Taasinge 2. Paaskedag i Svendborg til Stævne.

Stævnet forløb udmærket. Der var mødt Repræsentanter fra alle de indbudte Afdelinger samt en Del indbudte Gæster fra forskellige faglige og politiske Organisationer.

Agitator *Anthon Hansen* aabnede Stævnet med at byde Repræsentanter, Gæster og Tilhørere Velkommen.

Derefter blev Sangen »Naar Vinteren rinder« sungen, hvorefter Gæsterne: Fmd. for Gudme sociald. Kredsorganisation: Handelsm. *K. Nielsen*, Stenstrup, Fmd. for Svendborg sociald. Kredsorganisation: *Vald. Rasmussen*, Fmd. for De samv. Fagforeninger i Svendborg: Kontorbestyrer *Nicolajsen*, Fmd. for Arbm. Fagf. i Svendborg: *Chr. Mikkelsen*, Fmd. for Arbm. Fagf. i Stenstrup: *Anthon Petersen*, Fmd. for Odense Amts Kredsorganisation: *Carl Westergaard*, Odense, Socialdemokratiets Kandidat i Gudmekredsen: Lærer *Johansen*, Middelfart, alle fik Ordet og tolkede deres Glæde over at se de mange Repræsentanter for Landarbejderne og udtalte Ønsket om, at Dagens Forhandlinger og de Beslutninger, der blev taget, maatte blive til Gavn og Glæde for Landarbejderklassen.

Efter at det var konstateret, at der var mødt 38 Repræsentanter for 11 Afdelinger, foretoges Valg af Sekretær og Dirigent.

Hertil valgtes henholdsvis Arbm. *Johs. Beck*, Vaarø, og Skovarb. *Chr. Jensen*, Egebjerg.

Dirigenten oplæste nu Dagsordenen, som havde følgende Indhold:

1. Stævnets Aabning.
2. De forestaaende Valg.
3. Løn- og Arbejdspriserne.
4. Dannelse af en Kredsorganisation.
5. Arbejdsløshedskassen.
6. Agitationen.
7. Eventuelt.

Carl Westergaard, Odense, holdt et glimrende Foredrag om »De forestaaende Valg og deres Betydning for Underklassen«.

Taleren sluttede sit Foredrag med en kraftig Opfordring til Deltagerne om at stemme demokratisk og agitere for kraftig Tilslutning til Valgene. (Haandklap.)

Lærer *H. P. Johansen*, omtalte den af Højre og Venstre foreslaaede tvungne Folkeforsikring, hvorefter alle, selv de fattigste Landarbejdere i en lang Aarrække skulde yde 24 Kr. om Aaret for i en høj Alder at opnaa en lille Pension.

For at undgaa dette, som atter vilde betyde nye tunge Byrder for Arbejderklassen bør I stemme demokratisk.

Forretningsfører *Oscar Levinsen*, *Anthon Hansen* og *Hans Christensen*, Svinninge, talte for kraftig Tilslutning til Valgene.

Endvidere havde Snedker *Eriksen*, Kirkeby, og *Carl Westergaard* Ordet.

Om Punkt 3, Løn- og Arbejdspriser, indledede Forretningsfører *Sevinsen*. I et ypperligt Foredrag gav han et interessant Rids af den Udvikling, der var foregaaet i Landarbejderforbundet i de sidste 2 Aar. Han omtalte forskellige Lønsager, der var blevet løst paa en heldig og tilfredsstillende Maade og understregede navnlig, at en vigtig Betingelse for at gennemføre gode Resultater var, at Afdelingerne var stærke og kraftige.

Levinsen vilde derfor opfordre de Afdelinger, hvor den paagældende Egns Arbejdere endnu ikke alle eller saa godt som alle var kommen ind i Organisationen at forsøge at faa dem til at gøre dette, saa skal der nok kunne gennemføres gode Resultater.

Der førtes nu en livlig Diskussion om dette Punkt. I denne deltog bl. a.: *Axel Sørensen*, Odense, *Vald. Jensen*, »Glorup«, *Chr. Sørensen*, Gislev, *Hans Christensen*, Svindinge, *Rasmus Rasmussen*, Diernisse, *Carl Larsen*, »Skjoldmose«, og *Levinsen* m. fl.

Levinsen omtalte Ønskeligheden af, at vi fik et Strejkefond og opfordrede Repræsentanterne til at forelægge dette Spørgsmaal i Afdelingerne, saa at vi foreløbig kan faa gennemført en saadan ved et frivilligt Bidrag paa 25 Øre pr. Maaned.

Han foreslog følgende Resolution:

»Repræsentantskabsmødet paalægger Afdelingerne, at de snarest muligt tager Lønspørgsmaalet op til Behandling, og i hver Afdeling søger gennemført saa gode Forbedringer som muligt efter de stedlige Forhold og de enkelte Afdelingers Styrke.

Endvidere opfordrer Repræsentantskabsmødet Afdelingerne til overalt at forhøje Kontingentet til mindst 1 Kr. 50 Øre om Maaneden og af dette hver Maaned betale 25 Øre pr. Medlem til Forbundets Strejkefond.«

Resolutionen vedtoges enstemmig.

Man gik derefter over til Punkt 4: Dannelse af en Kredsorganisation.

Herom indledede *Oscar Levinsen* kort og anbefalede Oprettelsen af en saadan.

Efter en kort Forhandling vedtoges det at stifte Kredsorganisationen, som fik Navnet »Sydfyns Kredsorganisation«.

Efter at Love var vedtaget valgtes følgende Ledelse:

Skovarb. *Chr. Jensen*, Egebjerg, Formand, Arbmd. *Chr. Larsen*, Varmark, Næstformand, Arbmd. *Johs. Beck*, Vaarø, Sekretær, Arbmd. *Chr. Sørensen*, Gislev.

Disse 4 Mand danner Forretnings-

udvalget sammen med et af Arbmd. Fagf. i Svendborg udpeget Medlem.

Som Suppleanter valgtes: Arbmd. *Jørg. Jørgensen*, Gudbjerg, og Arbm. *Carl Hornemann*, Brudager.

Revisorer blev: Arbmd. *Sofus Larsen*, Gislev, og Arbmd *Hans Christensen*, Svindinge, med Arbmd. *Vald. Jensen*, »Glorup«, som Revisorsuppleant.

Paa Grund af den fremskredne Tid udgik Punkt 6.

Om Punkt 5: Arbejdsløshedskassen gav *Oscar Levinsen* nogle Oplysninger.

Efter at flere af Deltagerne havde haft Ordet for afsluttende Bemærkninger, hævedes Mødet med kraftige Leveraab for Bevægelsen og dens ledende Mænd.

Agitationen.

Vrejlev.

Onsdag den 17. ds. Kl. 7½ afholdtes Møde i Tollestrup Forsamlingshus. Axel Sørensen, Odense, talte. Efter Foredraget besluttede man at danne en Afdeling for Vrejlev. Et nyt Møde planlagdes til Mandag den 22. ds. Kl. 7½ i Vrejlev Kommunehus.

Til foreløbig Bestyrelse valgtes Arbejdsmand Anton Jensen, Guldager, Peter Petersen, Vraa, samt Thorvald Andersen, Bastholm.

•

Tovbro.

Torsdag den 18. ds. afholdtes Møde i Tovbro Forsamlingshus. Axel Sørensen, Odense, talte. Efter Foredraget enedes man om at danne en Landarbejderforening for Tovbro og Vittrup.

•

I Slaglille.

Efter en ihærdig Agitation af *Vald. Hansen*, forhen Ruds-Vedby, er der dannet en Afdeling i Slaglille ved Sorø. Afdelingen afholdt stiftende Generalforsamling den 15. April, hvor følgende Bestyrelsen valgtes:

Vald. Hansen, Formand, H. J. Skjerping, Kasserer, Karl Hansen, Næstformand, øvrige Bestyrelse blev: Kristian Ovesen og Jens Nielsen.

•

I Arninge

afholdtes Møde den 4. April med Anton Rasmussen som Taler. Der nedsattes et Udvalg paa 7 Medlemmer til at arbejde videre.

•

I Majbølle

Her havde det nedsatte Udvalg i Tillits indvarslet til Møde den 2. April. Efter Anton Hansens Foredrag dannedes en Afdeling med Husm. Jensen som Formand og Anders Andersen, Majbølle, som Kasserer.

•

I Græhave.

Her var Møde den 3. April. Der var mødt ca. 35 Tilhørere. Efter Anon Rasmussens Foredrag stiftedes en Afdeling paa 19 Medlemmer. Formand blev Viggo Schivart, Ø. Skovby, til Kasserer valgtes Hans Andersen, Græhave. Der vil hurtig blive en stor Forening.

•

Arninge.

Det tidligere nedsatte Udvalg havde indvarslet til Møde den 13. April. Der var mødt ca. 26 Mennesker. Anton Rasmussen holdt et udmærket agitatorisk Foredrag, hvorefter der stiftedes en Forening paa 23 Medlemmer. Til Formand valgtes Carl Christiansen, Arninge. Kasserer blev Foderm. H. Chr. Jørgensen.

•

I Dannemare

var Møde den 5. April. Anton Rasmussen talte. Der stiftedes en Afdeling paa 17 Medlemmer med Husejer Chr. Andersen, Dannemare, som Formand.

•

I Nybølle

talte Anton Rasmussen den 14. April. Der meldte sig 15 Mand til en Forening, men da der ingen Arbejdere var mødt fra Egnens store Gaarde, vedtoges det at nedsætte et Udvalg til at forberede nyt Møde og agitere for Tilslutning til en Afdeling.

•

I Skørring

var Møde den 15. April. Efter Anton Rasmussens Foredrag stiftedess en Forening paa 24 Medlemmer. Til Formand valgtes Chr. Rasmussen, Vester Tirsted, og til Kasserer V. Petersen, Øster Skørring.

Der er Betingelser for en stor Afdeling.

•

Klarup.

Agitationsmøde afholdtes i Klarup den 9. April. Der var mødt 100 Mennesker. Jens P. Jensen, Sejlflod, talte om Landarbejdernes Kaar og Organisationens Betydning. Det vedtoges at oprette en Landarbejderforening for Klarup—Romdrup, og der indmeldtes straks 50 Medlemmer. Ved den stiftende Generalforsamling valgtes følgende Bestyrelse: Jørgen Bendiksen, K. Ovesen, J. Sørensen, K. Baadsgaard, Th. Jensen, alle Klarup, K. Jensen, Romdrup. Suppleanter: E. G. Nielsen, K. Kristensen, begge Romdrup, A. Bendsen, Klarup. Revisorer: Lars Larsen, Klarup, og Jens Nielsen, Klarup.

•

Øster Brønderslev.

Fredag den 12. ds. afholdtes Møde i Øster Brønderslev Forsamlingshus. Axel Sørensen, Odense, talte. Efter et udmærket tilrettelagt Foredrag, under hvilket Taleren energisk opfordrede de tilstedeværende Landarbejdere til at organisere sig, dannedes en Afdeling for Ø. Brønderlev paa 15 Medlemmer. Mødet var godt besøgt. Til foreløbig Bestyrelse valgtes: Formand Niels P. Petersen og Bestyrelsesmedlem Vald. Christensen, Ø. Brønderslev, samt Sekretær Ingemann Christensen, Hvilshøj.

Der planlagdes stiftende Generalforsamling til Tirsdag den 23. ds. Kl. 7½.

•

I Jordløse

afholdtes den 13. April Agitationsmøde med Fred Hansen som Taler. H. P. Sørensen, Hallenslev, aabnede og ledede Mødet. Ca. 60 Tilhørere var til Stede. Der viste sig at være stor Interesse for Bevægelsen, og Mødet resulterede i, at der oprettedes en Afdeling for Jordløse Sogn, hvor der indmeldtes 23 Medlemmer. Der valgtes Bestyrelse, og der udbragtes et Leve fra Forsamlingen for en lys Fremtid for den nye Forening.

•

I Alsted

afholdtes den 14. April Stiftelsesfest for Landarbejderforeningen og Soc.-demokr. Forening. Festen begyndte Kl. 4 med offenligt Møde med Fred Hansen som Taler. Fred. Hansen omtalte de forskellige Samfundslags Sammenslutninger i Organisationer og paaviste, hvor nødvendige Arbejdernes faglige og politiske Organisationer er. Omtalte sluttelig den politiske Situation i Øjeblikket. Der udspandt sig en livlig Diskussion, hvori deltog Grdj. P. Jespersen, Alsted, Arbm. Karl Jensen og Arbm P. Hansen, Fjenneslev. P. Jespersen lykønskede de to nye Organisationer og udtalte, at hvis Arbejderne skal kunne hævde deres Ret, er det nødvendigt, at de organiserer sig. Efter Mødet var der selskabelig Sammenkomst med Dans og fælles Kaffebord. Ved Bordet herskede en munter Stemning, og Talerne fulgte Slag i Slag. Sognefogden udbragte sluttelig et Leve for en god Forstaaelse imellem de forskellige Samfundsklasser indenfor Sognet. Afdelingen fik flere nye Medlemmer.

•

I Buerup

afholdtes Møde den 16. April. H. P. Sørensen, Hallenslev, aabnede og ledede Mødet. Fred. Hansen talte om Landarbejdernes og Husmændenes Stilling i økonomisk og social Henseende og paaviste, hvor nødvendigt det var, at Smaafolkene paa Landet deltog i det betydningsfulde Valg, der nu forestaar. Omtalte de forskellige Partiers Stilling til de humane Love samt til Forslaget om Tyendelovens Afskaffelse. Anbefalede sluttelig alle Smaakaarsfolk at stemme paa Matros Kantsøe den 22. April. Sæby—Hallenslev Afdeling fik mange nye Medlemmer.

•

I Stenmagle

afholdtes Møde den 17. April med Fred. Hansen som Taler. Ca. 40 Arbejdere var til Stede. Efter Foredraget vedtoges det at oprette en Afdeling for Stenmagle Sogn. Der indmeldtes straks 25 Medlemmer.

Arbm. Alfred Rasmussen, Nyrup, valgtes til Formand og Kasserer.

•

I Nidløse Forsamlingshus

afholdtes Vælgermøde den 18. April. Fred. Hansen, som i denne Tid berejser Ruds-Vedby Kredsen, talte i Tilslutning til vort Partis Kandidat, Kantsøe, og bragte til Slut paa en vittig Maade de Nidløse Bønder en Tak for den Agitation, de havde ydet for Landarbejderbevægelsen ved, at de som bekendt havde nægtet Landarbejderne Forsamlingshuset til Benyttelse ved deres Møder. Denne Tak indbragte Fred. Hansen et bragende Bifald fra den største Del af den store Forsamling. Mærkværdigt nok hævede der sig ikke en Røst til Forsvar for Bøndernes Chikaneri overfor Landarbejderne.

•

I Skamstrup

afholdtes Møde den 19. Fred. Hansen talte om Landarbejdernes sociale Stilling i Samfundet og den vanskelige økonomiske Stilling, Arbejderne var kommen i under Dyrtiden. Omtalte særlig Dyrtidsloven, Arbejdsløshedsloven og Tyendelovens Afskaffelse. Opfordrede alle til at møde og stemme paa Matros Kantsøe den 22. April. Opfordrede til Slut de tilstedeværende Arbejdere til at slutte sig til Organisationen. Det vedtoges at oprette en Afdeling for Skamstrup Sogn. Der valgtes straks Bestyrelse. Som Formand valgtes Fiskehandler Chr. P. Rasmussen og Kasserer Landpost Fred. Jørgensen. Mødet overværedes af ca. 40 Tilhørere.

Forbundskontorets Adresse.

Fra 2. Maj er Forbundets Adresse:

Landarbejderforbundet,
Gernersgade 1,
København K.

Horsens Kredsorganisation.

Afdelinger, der endnu ikke har indmeldt sig i Kredsorganisationen, anmodes om at indmelde sig ved at skrive til Undertegnede. Det er af Betydning, at alle Afdelinger kommer med, da vi til den kommende Sommer har planlagt en større Agitation, og til Gennemførelse heraf er Støtte fra alle Foreninger nødvendig.

Afdelinger, der ikke har betalt Kontingent for Januar Kvartal, bedes snarest indsende det til Kassereren, Arbejdsmand *Kresten Madsen*, Gl. Ry.

Med kamm. Hilsen.

Rasmus Rasmussen,
Formand,
Himmelbjerggaard, Ry Sø.

Fra Afdelingerne.

Vordingborg Afdeling

afholdt Generalforsamling Søndag den 7. ds. Forhandlingsprotokollen og Regnskabet oplæstes og godkendtes. Til Bestyrelsen nyvalgtes Jens Nielsen, Studby, og J. P. Johansen, Oreby. Til Opkrævere valgtes: L. P. Hansen, Næs, Jørgen Christiansen, Knudsby, og N. P. Mortensen, Knudskov. Til Suppleant til Bestyrelsen valgtes Karl Petersen, Oreby, og til Revisorsuppleant Jens Svankilde, Knudskov. Det vedtoges at forhøje Kontingentet til 1 Kr. 50 Øre pr. Maaned, deraf 25 Øre til Strejkefond.

Chr. Jensen.

Odderegnens Landarbejderforening

afholdt ekstra Generalforsamling paa Hotel Østvang Søndagen den 14. Som Formand valgtes Rasmus Chr. Rasmussen. Til Bestyrelsesmedlemvalgtes Søren K. Kristensen, Morsholt, og P. Hermansen, Aalstrup. Det vedtoges at forhøje Kontingentet til 1 Kr. 50 Øre maanedlig hele Aaret og yde Bidrag til Strejkefonden. Timelønnen fastsattes til 60 Øre uden Kost og *40 Øre* med Kost med en Arbejdstid af *10 Timer*. For Over- og Søndagsarbejde betales *70 Øre* i Timen.

Der nedsattes et Udvalg til at forhandle med Forpagteren og Skovrideren paa Aakjær. Hertil valgtes Rasmus Chr. Rasmussen, Jens J. Jensen og Frederik Ernst.

R. Chr. Rasmussen, Fmd.

Testrup Afdeling

afholdt Generalforsamling den 13. April. Den tidligere Bestyrelse genvalgtes. Til Suppleanter valgtes Fo-

dermester Chr. Hansen, Braaby. Revisorsuppleant blev Arbm. N. Olsen, Skuderløse.

Der vedtoges en Timeløn for Høstarbejde af 60 Øre med Kost og 80 Øre paa egen Kost. Ved Damptærskning gælder det samme, dog 20 Øre mere pr. Time for de Folk, der bærer Sække. Kvindelig Hjælp 60 og 80 Øre pr. Time. Det vedtoges at opkræve 25 Øre pr. Medlem pr. Maaned til Strejkefond. Til at repræsentere Foreningen valgtes Hmd. Lars P. Hansen, Skuderløse Enghave, og Formanden. Da intet videre var paa Dagsordenen, sluttedes Generalforsamlingen.

Jens Chr. Jørgensen, Fmd.

Karise Skov- og Landarbejderafdeling

afholdt ordinær Generalforsamling den 14. April 1918 i Østeregede Forsamlingshus. Formanden aflagde Beretning fra det forløbne Halvaar. Regnskabet oplæstes og godkendtes. Til Bestyrelse valgtes Peder Nielsen, Karise, til Opkrævere H. P. Andersen, Haarlev Ovdr., Valdemar Clemmensen, Storelinde, og Johannes Graam, Alslev. Det vedtoges at ikkebosiddende Medlemmer skal indbetale Kontingent til Opkræverne, ligesom det vedtoges, at Afdelingen giver sin Tilslutning til Oprettelse af et Strejkefond.

Chr. Christiansen, Kasserer.

Gjelsted Afdeling

afholder Generalforsamling i Forsamlingshuset i Gjelsted Søndag den 28. April Kl. 4 med følgende Dagsorden:

1) Forhøjelse af Kontingentet. 2) Valg af 2 Bestyrelsesmedlemmer. 3) Eventuelt.

Rasmus Andersen, Fmd.

Løgten Afdeling

afholdt den halvaarlige Generalforsamling i Løgten Kro Søndag den 14. April.

Forhandlingsbogen og Regnskabet oplæstes og godkendtes. Det vedtoges, at Formanden skulde være Kasserer og som saadan skulde lønnes med 15 Øre pr. Medlem. Det vedtoges tillige, at Medlemmerne selv skulde bringe deres Kontingent til nærmeste Bestyrelsesmedlem inden den 15de i hver Maaned. Kontingentet blev forhøjet til 1 Kr. 55 Øre pr. Maaned. Den ny Bestyrelse kom til at bestaa af følgende: N. Rasmussen (Formand og Kasserer), Mogens Madsen, Rodskov, Edvin Rasmussen, Løgten, August Jensen, Skødstrup, Anders Jensen, Hjelmager, Rasmus Jensen, Sludstrup, Jens Borum, Rodskov. Suppleanter blev Adolf Larsen, Eskerod, Jørgen Natler, Rodskov. Til Revisorer blev valgt Julius Junker, Vorre, og Peder Børse, Eskerod. Til Revisorsuppleanter valgtes Karl Jensen, Vorre, og Andreas Jensen, Skødstrup.

P. F. V.

Niels Rasmussen, Fmd.

Tappernøje Afdelino

afholdt Generalforsamling i Tappernøje Forsamlingshus den 10de April. Forhandlingsprotokollen oplæstes og godkendtes. Regnskabet fremlagdes og godkendtes enstemmigt. Forslag fra Hovedbestyrelsen om at oprette et Strejkefond og forhøje Kontingentet til 150 Øre om Maaneden vedtoges enstemmigt. Der forelaa et Forslag om at yde Formanden, som tillige er Kasserer og Kontrolbestyrer, en mindre halvaarlig Løn. Det vedtoges at yde ham 10 Øre af hvert Medlem. Til Bestyrelsen genvalgtes Hans Andersen som Formand og nyvalgtes Kristian Rasmussen, Snesere. Som Suppleanter valgtes Aksel Pedersen, Broskov, og Oluf Hansen, Smidstrup. Til Revisorer valgtes Hans Hansen, Snesere, og Karl Nielsen, Bækkerskov. Forslag om at afholde et Agitationsmøde i Tappernøje og et i Snesere overlodes til Bestyrelsen.

Hans Andersen, Fmd.

Gdume-Brudager Afdl.

Paa Afdelingens Medlemsmøde blev følgende Arbejdspriser fastsat:

Daglønsarbejde paa egen Kost betales med 5 Kr. pr. Dag og 3 Kr. 50 Øre pr. Dag med Kosten.

Tørvelægning betales med 7 Kr. pr. Tusind, Stabling med 1 Krone pr. Tusind. For at trække betales med 3 Kroner pr. 1000 Tørv.

H. J. Andersen.

Herløv Afdeling

afholder Medlemsmøde den 27. April Kl. 8 i Herløv Kro. Alle Medlemmer bedes møde, da Lønspørgsmaalet er paa Dagsordenen. Nye Medlemmer optages paa Mødet.

Emil Lippert,
Formand.

Slangerup Afdeling

afholder Generalforsamling den 5. Maj Kl. 7 med følgende Dagsorden: 1) Forhandlingsprotokollen. 2) Regnskabet. 3)Forslag om Anskaffelse af en Fane. 4) Valg af Bestyrelse. 6) Eventuelt.

N. Hansen, &
Formand.

Uldum Afdeling

afholdt Møde den 21. April. Kontingentet forhøjedes til 1 Kr. 25 Øre. Det vedtoges at yde Bidrag til Strejkefonden. Timelønnen fastsattes til 60 Øre paa egen Kost og 45 Øre med fuld Kost.

Viggo Juul,
Formand.

Fuglebjerg Afdeling

afholder Møde i Fuglebjerg Afholdshotel den 28. April Kl. 3 med Frantz Nielsen, Glumsø, som Taler. Efter Mødet Generalforsamling.

Christian Hansen,
Formand.

Fakse Skov- og Landarbejderforening

afholdt Generalforsamling den 13. April.

Til Bestyrelse valgtes Jens P. Andersen, Egede, Karl Hansen, Egede, Henrik Petersen, Lystrup, P. F. Petersen, Hørby. Suppleant blev Holger Andreasen. Kassereren genvalgtes. Som Repræsentant til Fællesorganisationen nyvalgtes Formanden.

Kontingentet forhøjedes til 1 Kr. 50 Øre. Det vedtoges at anskaffe en Fane.

Peder Olsen,
Formand.

Asperup Afdeling

afholdt Medlemsmøde hos Formanden den 13. April. Det vedtoges til den kommende Generalforsamling at stille Forslag om at forhøje Kontingentet med 50 Øre om Maaneden fra 1. Maj, og det vedtoges, at de Medlemmer, som uden gyldig Grund udebliver fra Medlemsmøderne skal betale en Bøde paa 50 Øre. Lønspørgsmaalet drøftedes, og det vedtoges at fastsætte den for »Dansk Arbejds-Forbund« i Nabokommunen gældende Priskurant nemlig 55 Øre i Timen uden Kost og 40 Øre med Kost. Man enedes om, at denne Løn ikke skal gælde som Mindsteløn, men man skal søge at komme den saa nær som muligt.

P. B. V.
Jens Jørgensen,
Fmd.

Horbelev Afdeling

afholdt Medlemsmøde den 10. April paa Horbelev Hotel, hvor Lønspørgsmaalet drøftedes.

Betalingen for løst Arbejde, hvor Kosten gives, sattes til 40 Øre i Timen, uden Kost 64 Øre i Timen, for stadigt Arbejde hele Aaret 35 Øre i Timen og Kost.

Murer- og Teglværksarbejde 64 Øre, Dræningsarbejde 74 Øre, for Stilning af Tørv 50 Øre pr. 1000 hver Gang to Gange, 75 Øre tredie Gang. For alt Tørvearbejde mindst 1 Kr. i Timen. Høstarbejde 100 Kr. for 20 Dage. Daglejere i Høsten 60 Øre pr. Time og Kosten. Damptærskning 60 Øre og Kost. Det vedtoges at lønne Kassereren med 50 Kr. aarligt.

Aksel Sørensen,
Kasserer.

Søllested Afdeling (Lolland)

afholder ekstraordinær Generalforsamling i Søllested Gæstgivergaard den 27. April.

A. Langgaard Nielsen,

Ulsø Afdeling

afholdt Generalforsamling den 6te April. Til Formand genvalgtes Kristen Hansen, Næstformand og Sekretær blev Chr. Karl Kristiansen, Olstrup. Som Opkræver valgtes Jens Peter Petersen og Niels Nielsen, Ulsø. Til Revisor valgtes Peter Larsen. Til Medlem af Bestyrelsen for Hjælpekassen genvalgtes Kristen Hansen.

Kristen Hansen, Fmd.

Torrild Afdeling.

Generalforsamling den 1. April. Det vedtoges at forhøje Kontingentet til 1 Kr. 25 Øre. Til Kasserer genvalgtes Hans Andersen. A. Nielsen valgtes til Bestyrelsesmedlem. De tidligere Kontrolbestyrere genvalgtes.

Følgende Arbejdspriser vedtoges: For Roelugning: 1. Gang 45 Øre pr. 100 Favne, 2. Gang 35 Øre. Optagning 35 Øre.

Timebetaling for almindeligt Arbejde: 60 Øre. Jordarbejde: 70 Øre. Damptærskning: 80 Øre. Sækkebæring: 1 Kr. 20 Øre.

Tørvearbejde: 4 Kr. 50 Øre pr. Tusind.

Søren Hansen, Fmd.

Løsning Afdeling

afholdt Generalforsamling den 3dje April. Det vedtoges at udvide Bestyrelsen fra 5 til 7 Medlemmer. Det vedtoges at forhøje Kontingentet til 1 Kr. 50 Øre maanedlig de 6 Sommermaaneder, hvoraf 25 Øre gaar til Strejkefond. Følgende Arbejdspriser fastsattes: Timelønnen: 60 Øre, 80 Øre for Over- og Søndagsarbejde. For Kommunens Arbejde foreslaaes følgende Pris: Skærveslagning 40 Kr. pr. Favn, for Harpning 20 Kr. Dette Forslag vil blive forelagt for Sogneraadet og Resultatet senere blive bekendtgjort igennem Bladet.

Hans Jensen, Fmd.

Tømmerup Landarbejderforening

afholder Generalforsamling Onsdag den 8. Maj Kl. 8 i Forsamlingshuset.

Alle Medlemmer bør give Møde. Vi maa have større Tilslutning til vore Møder.

Jens P. Christensen.

Næstelsø Afdeling

afholder ekstra Generalforsamling Søndag den 28. April i Mogenstrup Kro Kl. 8.

Dagsorden: Forhøjelse af Kontingent og Oprettelse af et Strejkefond.

P. F. V.
E. Holmgren.

Haraldsted Afd.

holder offenligt Møde i Frem Fredag den 26. ds. Eftm. Kl. 4. Som Talere er indbudt Redaktør Hækkerup, Ringsted, og Fred. Hansen, Hammershus.

Christian Olsen, Fmd.

Stokkemarke Afdeling

afholdt ekstra Generalforsamling d. 11. April hos Bagerm. *Johansen,* Stokkemarke, hvor det vedtoges at

---

LANDARBEJDERBLADET

Flytteblanket.

Det ærede Postvæsen bedes flytte »Landarbejderbladet« fra:

_____
(Navn)

_____
(Den gamle Adresse)

til:

_____
(Navn)

_____
(Den nye Adresse)

Denne Blanket skal udfyldes af de Medlemmer, som skal flytte, og gives til Postvæsenet.

forhøje Kontingentet for Medlemmer i Arbejdsløshedskassen til 150 Øre mdl og 100 Øre for Medlemmer med Kort. Ligeledes vedtoges en Foreningslov.

P. B. V.
Jens P. Jørgensen, Fmd.

Spentrup Afdeling

afholdt Generalforsamling den 7de April. Der foretoges Valg af ny Formand. Valgt blev Arbmd. Martin Aastrup, Gassum. Til midlertidig Kontrolbestyrer valgtes J. Chr. Jensen, Spentrup. Disse Valg blev foretaget paa Grund af A. Elkjærs Bortrejse. Det vedtoges, at Tørvearbejdet skal betales med 3« Kr. pr. 1000 at skære og lagt paa Plads.

Martin Aastrup, Fmd.

Amager Afdeling

afholder Generalforsamling Lørdag den 27. April Kl. 8 i Jærnbanekaféen, Amager Landevej.

G. E. V. Petersen, Fmd.

Alsted Afdeling

afholdt ordinær Generalforsamling i Alsted Forsamlingshus Søndag d. 14. April. Regnskabet godkendtes enstemmigt. Forhandlingsprotokollen ligeledes. Bestyrelsen udvidedes med 2 Medlemmer. Der fastsattes en Løn for Formand og Kasserer af 2 pCt. for Formanden og 3 pCt. for Kassereren, regnet efter det maanedlige Kontingent. Til Kasserer nyvalgtes Hmd. Carl Jensen, Alsted, som samtidig er Kontrolbestyrer. Til Bestyrelsen valgtes Chr. Jørgensen, Alsted, Chr. Jørgensen, Hylstrup, og Peter Hansen, Kirke-Fjenneslev. Til Suppleant Oluf Jensen, Sigersted. Til Revisor genvalgtes Marius Didriksen, Alsted. Som sidste Punkt paa Dagsordenen vedtoges det at forhøje Indskudet fra 30. Juni til 2 Kr. plus 50 Øre for Fagbogen.

Efter Generalforsamlingen afholdtes Møde og Stiftelsesfest med *Fred. Hansen*, Hammershus, som Taler. Efter Hansens udmærkede Foredrag førtes en livlig Diskussion, hvori foruden Indlederen deltog Sognfoged *P. Jespersen*, *P. Hansen*, Fjenneslev, *Carl Jensen*, og *J. Chr. Jensen*, Alsted. Derefter var der Dans til Kl. 9½ og til Slut fælles Kaffebord, hvor Talerne gik Slag i Slag. Under Hurraraab for Afdelingen og Forbundet sluttede den vellykkede Aften.

V. Schmidt, Fmd.

Tingsted Afdeling

holdt Generalforsamling den 8de April. Som Suppleant til Bestyrelsen valgtes Arbm. Hans Hansen, Øverup. Til Opkræver for Sørup og Eskildstrup valgtes Niels Peter Bosen. Det vedtoges at lønne Formanden, som tillige er Kasserer, med 100 Kr. aarlig. Det vedtoges at tiltræde Strejkefondet og i den Anledning forhøje Kontingentet til 1 Kr. 50 Øre fra 1. Maj.

Fred. Rasmussen, Fmd.

Hyllested Afdel., Jylland

afholder Generalforsamling Søndag den 5. Maj 1918 Kl. 7 Aften hos Severin Jensen i Hyllested. Dagsorden: Kontingentforhøjelse angaaende Indførsel af Strejkefond.

Er Generalforsamlingen ikke beslutningsdygtig, afholdes en ny Kl. 8 uden Hensyn til de mødtes Antal.

Sven Aug. Bengtson, Fmd.

Hellum Afdeling

afholder offenligt Møde Søndag den 12. Maj Kl. 3 Eftm. i Siem i Snedkerværkstedet, hvortil alle Egnens Tjenestefolk og Landarbejdere indbydes. Nye Medlemmer optages. Derefter afholdes Medlemsmøde, hvortil alle Medlemmer bedes give Møde.

Bestyrelsen.

Hevring og Omegns Afdeling

afholdt Lørdag den 6te Medlemsmøde, hvor der forhandledes følgende Sager: Forhandlingsprotokollen oplæstes. Regnskabet frmlagdes og godkendtes. Valg af 2 Bestyrelsesmedlemmer og 2 Suppleanter. Timelønnen sattes til 60 Øre i Timen paa egen Kost og 45 Øre plus Kost.

A. Jensen, Fmd.

Bjerringbro Afdeling

afholdt Møde den 17. April. Det vedtoges at forhøje Kontingentet fra 115 Øre til 150 Øre fra 1. Maj til 1. November; heraf gaar de 25 Øre til Strejkefond. Det er saa Meningen, at Afdelingen kan faa saa stor en Kassebeholdning, at Kontingentet kunde nedsættes til 1 Kr. for Vintermaanederne.

Da der er Medlemmer i Byen og Oplandet, som ikke har været til Møde, siden Afdelingen blev stiftet for 4 Maaneder siden, vedtoges det, at Medlemmer, som udeblev fra 2 paa hinanden følgende Maaneder uden lovligt Forfald skulde give en Bøde paa 25 Øre til Afdelingens Kasse.

A. Chr. Mogensen, Sekretær.

Vrinders Adeling

afholdt den 7. April Generalforsamling. Kassereren oplæste Regnskabet, som godkendtes. Formanden gav Beretning fra Mødet i Aarhus. Det vedtoges at forhøje Kontingentet. Ligeledes var der stærk Stemning for et Strejkefond, og det vedtoges enstemmigt at yde Bidrag til en saadan. Derefter foretoges Valg af Bestyrelse. Den afgaaende Bestyrelse genvalgtes. Til Kontrolbestyrer for Vrinders valgtes Formanden og for Knebel valgtes Karl Andersen, for Egens Ludvig Nielsen. Der oprettedes et nyt Kontrolsted for Agns, og til Kontrol valgtes Arbejdsmand Jens Ibsen. Efter Valget drøftedes Lønspørgsmaalet. Det vedtoges at sætte Daglønnen til 40 Øre pr. Time med Kost og paa egen Kost 60 Øre. For Lugning af Roer første Gang 45 Øre og anden Gang 35 Øre pr. 100 løbende Favn; 10 Øre mindre, naar Kosten gives. For Optagning 45 Øre. Optagning af Kartofler hver ottende Skæppe, pr. Tønde 75 Øre, pr. 100 Favne 1 Kr. 50 Øre. Høstarbejde 1 Kr. mere pr. Dag end almindeligt. Overarbejde 20 Øre mere pr. Time.

M. P. Mikkelsen, Fmd.

Munkebjergby Afdeling

afholder Generalforsamling i Munkebjergby Forsamlingshus Fredag d. 26. April Kl. 3 med følgende Afdeling:

1) Forhandlingsprotokollen. 2) Regnskabet. 3) Forslag om Forhøjelse af Kontingentet for Sommerhalvaaret og Oprettelse af et Strejkefond. 4) Eventuelt.

Efter Generalforsamlingen bliver der Aftenunderholdning for Afdelingens Medlemmer med Familie til Kl. 11. Chokolade kan faas i Forsamlingshuset. Kager og Madkurve medbringes. Aftenunderholdningen begynder Kl. 6.

Fagbog fremvises ved Indgangen. Stemplet for April giver Adgang.

Viggo Olsen.

Haraldsted Landarbejderafdeling

afholdt Generalforsamling i »Frem« Søndag den 14. April. Ca. 40 Medlemmer var mødt. Forhandlingsprotokollen oplæstes. Kassereren oplæste Regnskabet, som godkendtes enstemmig. Det vedtoges at yde Repræsentanterne 2 Kr. hver i Rejsegodtgørelse.

Kassererens Løn fastsattes til 55 Kr. aarlig. Det vedtoges at forhøje Kontingentet til 150 Øre mdl. Næstformanden fungerer som Formand i det kommende Halvaar.

Til Bestyrelsen genvalgtes Tjenestekarl Chr. Christensen og Joh. Frederiksen samt Hmd. Ole Hansen. Nyvalgt blev Arbmd. Vald. Mathiasen. Til Revisor genvalgtes Luther Jensen, Ske.

Chr. Olsen, Fmd.

Storvorde-Sejlflod Afdeling

holdt Generalforsamling den 1ste April i Storvorde. Følgende af Bestyrelsen genvalgtes: Jens P. Jensen (Formand), Anton Nørgaard (Kasserer for Sejlflod), N. Jensen (Kasserer for Storvorde). Kontrolbestyrer for Sejlflod Jens P. Jensen, for Storvorde Edv. Nørgaard. Nyvalgt A. Christiansen (Bestyrelsesmedlem). Til Forretninsudvalg valgtes for Sejlflod Alfred Petersen, Frederik Jakobsen, for Storvorde Anders Jensen og N. Nielsen. Til Opkrævere valgtes: for Sejlflod Mads Kirk og M. Krogh, for Storvorde: N. Nielsen og J. Sørensen. Til Repræsentanter valgtes: L. Christensen, A. Jensen og Jens P. Jensen. Der forhandledes om Lønspørgsmaalet, men det vedtoges at lade Bestyrelsen og Forretningsudvalget afgøre det Spørgsmaal, dog ikke under 60 Øre i Timen. Foreningen har — skønt oprettet for kun en Maaned siden — allerede ca. 65 Medlemmer. Endnu staar der en Del udenfor Organisationen; men det haabes, at de snart vil indmelde sig og ikke vedblive at staa som daarlige Kammerater paa Arbejdsgivernes Side.

Jens P. Jensen, Fmd.

Magleby Afdeling

afholdt Søndag d. 14 .April Generalforsamling i Forsamlingshuset. Forhandlingsprotokol og Regnskab oplæstes og godkendtes.

Ved Lodtrækning afgik Anthon Hansen, Bagnkop, og Hans J. Jensen, Magleby. Anthon Hansen genvalgtes, og Karl Lauritsen, Nordenbro, nyvalgtes. Suppleant: Kristian A. Rasmussen, Bagnkop. Af Revisorerne afgik H. J. Godfredsen; Otto Petersen, Fræmose, valgtes i Stedet. Til Opkrævere valgtes Johannes Larsen, Nordenbro, og Chr. Bagnkop, Søndenbro.

Hans Rasmussen, Fmd.

Københavns Omegns Afdeling.

Medlemmerne bedes erindre Skiftedagsmødet Torsdag den 2. Maj Kl. 4 paa Enghavevej 40, den lille Sal.

Med Hilsen

Bestyrelsen.

Landarbejdere, mød til Majdemonstration.

Det bør være en Æressag for enhver organiseret Landarbejder at møde til Majdemonstrationen i Aar. Vi bør vise Offentligheden, at nu er det Alvor med Landarbejdernes Fagbevægelse, vise at vi helt og fuldt slutter os til den samlede danske Arbejderbevægelse.

Medlemmer fra Snodstrup og Ølstykke Landarbejderforening møder i Frederikssund; der foranstaltes en samlet Cykletur, hvorom nærmere Meddelelse udgaar.

Vald. Christensen.

Ulsø Landarbejderforening

afholder Ekstra Generalforsamling i Ulsø Forsamlingshus Lørdag den 4. Maj Kl. 8 Aften.

Dagsordenen: Kontingentforhøjelse til et Strejkefond. Eventuelle Forslag maa skriftlig indleveres til Formanden senest den 3. Maj.

Alle Medlemmer bedes møde.

Kristen Hansen,
Formand.

Snodstrup og Ølstykke Landarbejderforening.

Medlemsmøde afholdes Mandag den 29. April Kl. 8 paa Østykke Kro. En vigtig Sag behandles. Mød talrigt op.

Bestyrelsen bedes møde Kl. 7½.

Vald. Christensen.

Børglum Afdeling

afholdt Møde og Generalforsamling, hvor *Aksel Sørensen* talte for en Forsamling paa ca. 50 Mennesker. Efter Mødet var der Generalforsamling.

Regnskabet oplæstes og godkendtes. Det vedtoges at udvide Bestyrelsen fra 5 til 9 Medlemmer som Følge af den stærke Fremgang i Medlemsantallet, Foreningen tæller nu 70 Medlemmer.

Til Bestyrelse valgtes Anders P. Jensen, Børglum, Jens Nielsen, Børglum, Arbejdsmand Niels Poulsen, Børglum Kær, Arbejdsmand Morten Sørensen, Vitterup, Husmand Sigfred Jakobsen, Vitterup, Arbejdsmand Kristian P. Pedersen, Gjølstrup.

Suppleanter blev Husmand Jens Andersen, Børglum.

Revisorer Kristian Larsen, Børglum, Kristen Kristensen, Børglum Hede.

Suppleant Lars Mathisen, Vitterup.

Til Opkræver valgtes Arbejdsmand Kristian Sørensen for Vejby.

Arbejdsmand Anders K. Nielsen for Lødt Kæret.

Husmand Kristen Kristensen for Heden.

Arbejdsmand Kristian Lassen for Børglum By.

Arbejdsmand Lars Mathisen for Vitterup.

Arbejdsmand Fritz Nielsen for Rubjerg Gjølstrup.

Bestyrelsen valgte Anders Peter Jensen til Formand, Jens Nielsen til Næstformand og Sekretær og Chr. Peter Sørensen til Kasserer.

Gimming—Lem Afdeling

afholdt ordinær Generalforsamling den 14. April, hvor følgende Arbejdspriser vedtoges.

50 Øre i Timen og Kosten.

Uden Kost er Prisen 60 Øre.

For Høslet, Høst og Overarbejde samt Damptærskning er Prisen 70 Øre i Timen.

For Roelugning første Gang 40 Øre, anden Gang 35 Øre, tredje Gang efter Aftale. Optagning 35 Øre. Alt pr. 100 Favne.

Til Bestyrelsessuppleanter valgtes K. Simonsen, Lem, og P. Nørgaard, Gimming. Revisor blev Martin Nørgaard og N. C. Jørgensen. Suppleant

blev P. C. Petersen, alle af Gimming.

Det vedtoges at forhøje Kontingentet til 1 Kr. 50 Øre, heraf 25 Øre til Strejkefonden. Der nedsattes et Agitationsudvalg bestaaende af K. Simonsen og Karl Hansen, Lem, P. C. Pedersen og Peter Christensen, Gimming.

Til at repræsentere Afdelingen ved Kredsmøderne valgtes Peder Sørensen, Lem, og Anker Kandrup, Tjæreby.

J. Jensen,
Fmd.

Glud Afdeling

afholdt Generalforsamling den 14. April.

Af Beretningen fremgik det, at Foreningen er gaaet frem fra 22 til 66 Medlemmer. Det vedtoges at lade Deltagelse i Kongresforhandling være frivillig, indtil Kongressen har vedtaget den. Betalingen for Roearbejdet sattes til 50 Øre for første Lugning og 40 Øre for anden Gang. For Høslet og Høstarbejde fastsattes Prisen til 65 Øre i Timen paa egen Kost.

Til Bestyrelsen valgtes Murinus Rasmussen (Kasserer), Holger Fristen (Næstformand), N. P. Jakobsen, Jens Andersen og H. C. Andersen, Glud. Til Suppleanter valgtes A. Jørgensen og Joh. Jakobsen, Glud. A. Vinter genvalgtes til Revisor.

Til Kontrahent ved »Social-Demokraten valgtes M. Rasmussen og Joh. Jakobsen, Glud.

Formanden bragte den afgaaede Kasserer, P. Jensen, som har været Kasserer siden Foreningens Stiftelse, en Tak for hans Arbejde.

P. Pedersen,
Fmd.

Daugaard Afdeling

afholdt Generalforsamling den 1. April.

Det vedtoges at forhøje Kontingentet til 1 Kr. 50 Øre. Til Bestyrelse valgtes Johs. Sørensen, Daugaard Strand (Fmd.), Niels Th. Sørensen, Daugaard Mark (Kasserer). Kr. Sørensen (Næstformand), Jens Petersen, Belle, A. C. Engom og Tønne Jørgensen, Daugaard. Suppleanter blev Niels K. Jensen, Raden, og Kr. Madsen, Daugaard Str.

Revisor blev Peter Petersen. Revisorsuppleant Hans Jensen. Kontrolbestyrer blev Kr. Kristensen, Daugaard Str., Kr. Madsen, Daugaard, St., og Anders Pedersen, Belle.

Johs. Sørensen,
Fmd.

Hald Afdeling

afholdt Generalforsamling den 17. April. Niels Th. Nielsen og Anton M. Andreasen, Hald, valgtes henholdsvis til Kasserer og Sekretær; de øvrige Bestyrelsesmedlememr genvalgtes. Timelønnen fastsattes til 60 Øre for Høst og Høslet.

Kontingentet forhøjedes til 1 Kr. 50 Øre, hvoraf de 25 Øre er til Strejkefonden.

S. L. Sørensen,
Fmd.

Fodby Afdeling

afholdt den 13. April halvaarlig Generalforsamling, hvor det vedtoges at sætte Kontingentet for nydende Medlemmer til 1 Kr. 25 Øre samt Indmeldelsesgebyret til 1 Kr.

Formandens og Kassererens Løn blev sat til henholdsvis 3 og 2 Øre pr. Medlem pr. Maaned fra 1. Januar at regne.

Til Formand genvalgtes Bernhard Larsen, til Kasserer valgtes Stenhugger Niels Christiansen, Fodby. Sekretær blev Hans Larsen, Bidstrup. Den øvrige Bestyrelse kom til at bestaa af Lars Frederiksen, Ove Christensen; nyvalgt blev Hans P. Madsen, Skravørup, og Karl Nielsen, Holløse. Det vedtoges at opkræve Kontingentet for gifte Kvinder med 20 Øre pr. Maaned fra April at regne.

Bernhard Larsen.

Skibby og Omegns Landarbejderforening

afholdt Generalforsamling den 14. April paa Skibby Kro.

Forhandlingsprotokol og Regnskab oplæstes og godkendtes.

Til Formand blev Ludvig Andersen genvalgt, til Kasserer blev Hans Sørensen, Røgerup, nyvalgt.

Den øvrige Bestyrelse blev følgende: Karl Poulsen, Skuldelev, Aage Hansen, Østby, Chr. Nielsen, Fereslev, Valdemar Roed, Gjershøj, Hans Mathiasen, Gjershøj, Johannes Christiansen, Gjershøj.

Suppleanter blev Lorentz Andersen, Manderup, Hans Sørensen, Helligsø, Hans Roed, Gjershøj.

Revisor blev Carl Paulsen, Skuldelev, Julius Sørensen, Skuldelev. Suppleant Hans Nielsen, Skuldelev.

Repræsentanter for Afdelingen blev Alfred Jensen, Manderup, Johannes Fritzen, Skuldelev, Peter Larsen, Ferslev, Chr. Nielsen, Sæby Huse.

Formanden oplyste, at Foreningen talte 147 Medlemmer, og at der saa skulde vælges 15 Opkrævere, som blev følgende:

I Skibby 3: Hans P. Nielsen, Kaj Andersen, N. Engelund.

I Ferslev 2: Hans Sørensen, Røgerup, Hans Jensen, Ferslev.

I Skuldelev 2: Julius Sørensen, Simon Johansen.

Aksel Sørensen, Østby. Hans Hansen, Sønderby. Peter Olsen, Selsø. Ludvig Nielsen, Eskelsø. Hans Roed, Gjershøj, Joseff Werner, Sæby. Christian Petersen, Sæbyhuse. Marius Olsen, Østskou.

Fanebærer blev følgende: Jens Hansen, Skibby, Niels Larsen, Sønderby, Chr. Andersen, Gjershøj, Jens Hansen Petersen, Skuldelev, Hans Brunt, Ferslev.

Det blev vedtaget at forhøje Kontingentet samt at være med til Strejkefonden.

Derefter hævedes Generalforsamlingen med et Leve for det store Arbejde, den afgaaede Kasserer, Axel Vang, havde udført for Afdelingen, hvilket blev besvaret kraftigt.

Gl. Rye Afdeling

afholdt den 2. April sin halvaarlige Generalforsamling. De afgaaende Bestyrelsesmedlemmer, Anders Laursen og Rasmus Mathisen genvalgtes. Som Kredsrepræsentanter valgtes Anders Laursen, Anders Enevoldsen og Rasmus Mathisen (Genvalg), Jacob Thomsen og Johan Nielsen (Nyvalg).

Oprettelsen af et Strejkefond vedtoges enstemmigt.

Samtidig vedtoges det at sætte Kontingentet til 1 Kr. 25 Øre pr. Maaned, og naar Strejkebidraget er traadt i Kraft, er Kontingentet 1 Kr. 50 Øre.

Der var indkommet en Forespørgsel til Foreningen om, hvad der kunde forlanges for at flytte en Kubikmeter Jord ca. 50 Meter. — Det vedtoges at forlange 1 Kr., pr. Meter, naar Arbejdsgiveren lægger Planker og Trillebøre til, alt under Forudsætning af, at Jorden er til at arbejde i for Sten og Al.

Timelønnen fastsattes til 70 Øre.

Vindeby Afdeling

afholdt Generalforsamling den 14. April. To Tredjedel af Medlemmerne var mødt. Priskuranten var fremlagt til Vedtagelse. Da den ikke var vedtaget af Arbejdsgiverne, opnaaedes en yderligere Prisforhøjelse af 50 Øre pr. Dag for Høst og Tærskning.

Valdemar Nielsen, Vindeby Skov, valgtes ind i Bestyrelsen i Stedet for N. Nielsen, som fraflytter Afdelingen.

Formand og Kasserer genvalgtes.

Til at forberede mulige Fester og andre Fornøjelser valgtes H. Goske, Anton Nielsen, Lauritz Hansen. Til Opkrævere i Byen valgtes C. Foltmann og V. Hansen.

Det vedtoges til et Strejkefond at opkræve 25 Øre mere i Kontingent fra 1. Maj.

Regnskabet henvistes til et senere afholdt Møde, da det var forelagt Revisorerne for sent til Gennemsyn.

Kirke Saaby Afdeling

afholdt Generalforsamling den 14. April. Til Formand valgtes Frederik Jensen, Vester Saaby. Revisor August Andersen, Vester Saaby. Til Opkræver valgtes Rasmus Andersen og Charles Petersen. Til Kontrolbestyrer valgtes Formanden. Det vedtoges at forhøje Kontingentet til 1 Kr. 25 Øre, og at der betales 80 Øre i Timen for alt Overarbejde.

Frederik Jensen,
Fmd.

Hou Afdeling

afholdt Generalforsamling Søndag den 14. April. Formanden genvalgtes, og til Kasserer nyvalgtes Knud Krogh, Gosmer, og til Bestyrelsesmedlem Søren Chr. Sørensen, Hou. Til Revisor valgtes Ludvig Nielsen, Gosmer, og til Suppleant Poul Pouisen, Fensten.

Det vedtoges at forhøje Kontingentet til 1 Kr. 50 Øre pr. Maaned, af hvilket Beløb der saa kan betales til det kommende Strejkefond. Det vedtoges at forhøje Indskudet til 1 Kr. 50 Øre fra 1. Maj at regne, ligesom det henstilledes til Medlemmerne at søge at faa saa mange nye Medlemmer i Foreningen som muligt samt saa vidt muligt undgaa at arbejde sammen med uorganiserede Kammerater ved det kommende Reparationsarbejde ved Havnen.

A. Svoldgaard,
Fmd.

Storvorde—Sejlflod Afdeling

Følgende Prikurant er vedtaget af det nedsatte Forretningsudvalg. 35 Øre i Timen for faste Arbejdere. 55 Øre paa egen Kost. For ikke faste Arbejdere 60 Øre i Timen, 40 Øre og Kosten.

Overarbejde betales med 1 Kr. pr. Time.

Der regnes med 10 Timers Arbejdstid for Sommerhalvaaret og 8 Timer for Vinteren.

Det er Medlemmernes Pligt, naar Arbejdsgiveren nægter at anerkende Priskuranten, straks at meddele Forretningsudvalget dette.

Ekstra Generalforsamling afholdes den 9. Maj. Dagsorden: Kontingentets Forhøjelse til Oprettelse af en Strejkefond. Eventuelt

Forslag, som ønskes behandlede, maa være tilsendt Formanden 4 Dage før Generalforsamlingen.

Jens P. Jensen,
Fmd.

Ringsted Landsogns Afdeling

afholdt Generalforsamling den 13. April. Niels Peter Hansen, Alfred Hansen og Peder Pedersen genvalgtes til henholdsvis Formand, Kasserer og Næstformand.

Betalingen for Roearbejdet fastsattes til 50 Øre for første og 40 Øre for anden Gangs Lugning.

Mindstelønnen for Karle maa ikke være under 80 Kr. om Maaneden for de 7 Sommermaaneder og 25 Kr. for de 5 Vintermaaneder.

Spørgsmaalet om Tiltrædelsen af Strejkefonden udsattes.

Niels P. Hansen,
Fmd.

Olsker Afdeling.

Medlemsmøde den 28. April Kl. 5.

A. Holm,
Fmd.

Vejby Tibirke Afdeling

afholder Generalforsamling Søndag den 5. Maj Kl. 3 i Tisvilde Kro.

Dagsorden: 1) Beretning. 2) Regnskabet. 3) Indkomne Forslag. 4) Valg af Bestyrelse. 5) Fanesagen. 6) Eventuelt.

Forslag til Generalforsamlingen sendes til Formanden senest 4 Dage forinden Generalforsamlingens Afholdelse. Husk at melde Flytning til Formanden.

Medlemmerne bedes møde talrigt til Generalforsamlingen. Alle organiserede Arbejdere har Adgang mod Forevisning af Medlemskort.

Vilh. Petersen,
Formand.

Halsted Aunede Afdeling

afholder ekstraordinær Generalforsamling Lørdag den 11. Maj Kl. 7½ hos Formanden.

Medlemmerne anmodes indtrængende om at komme tilstede, da det er vigtige Sager, som skal forhandles. Tag Eders Kammerater med og faa dem indmeldt, mind dem om, at de gode Betingelser for Indmeldelsen ophører fra 1. Juni.

Carl Dam,
Fmd.

Tømmerup Afdeling.

Medlemmernes Opmærksomhed henledes paa, at Kontingentet ikke mere vil blive opkrævet, men skal være betalt til et af Bestyrelsesmedlemmerne senest den 10de i hver Maaned.

P. F. V.
Jens P. Christensen.

Soldatersymbolik.

Sergent Hansen ved Avedøre var i Gaar meget utilfreds med Kompagniets Marsch.

— Naar jeg kommanderer »Holdt« sagde han, skal I staa lige saa stille *som jeres Forstand!*

*

Uha!

Chefen paa Kontoret: Mine Herre, De maa virkelig være stille! Kan Summerne stemme, naar saa mange Stenmær summer?

Med Toget.

Af

Martin Andersen Nexø.

Og hvad er det, denne Vandring minder om i sin fremmedartede Uhygge? Pilen paa Gadehjørnet, som endnu angiver Kørselsretningen i den smalle Gade? Det dybe Spor i Fliserne, som fortæller om fordums Travlhed, om glidende Fødder og skridende Hjul? — det er jo Pompeji! Ja Pompeji er det, her mangler blot Kustodernes jærnbeslagne Støvler til at gjaldre mellem de døde Husrækker.

Vi gaar og gaar uden at træffe et Menneske, drejer i det uendelige og kan aldrig se to Huslængder frem for os. Stadig den samme Strimmel blaa Himmel for oven og den samme rene Rendesten i Bunden, indrammet af to Fliser. Det er hele Gadens Bredde, og en Alen over Jorden er Husene forsynet med en dyb Fals for at give Plads til Hjulenes Nav. Stundom er denne Fals muret, stundom synes det, at Vognene selv har frembragt den.

I Sevilla hænger Kvinderne store og overmodne ud over alle Balkoner, og Mændene fylder Strøget og Torvene med deres Prat og Sorgløshed; her kan man gaa i Timer uden at se andet end en forsulten Kat. Men dejlige Glimt kan her være til Siderne, ind under de hvælvede Hesteskoportaler med deres kunstfærdige Smedejærnsgitre — til Marmorgaarde med grønne Planter og Springvand, Søjlerækker og Sol. Og oppe i Solen over Husenes Tage hænger en og anden Havestump, hvor Mandeltræet blomstrer, skønt vi skriver den 12te Januar.

Og som man bedst gaar og traver uden Haab om at komme ud af denne trange Labyrint, staar man overfor en høj, takket Mur med en Marmorkumme i Siden — Moskeen. I Kummen, hvor et Æsel nu staar og skyller sine medtagne Tænder, vaskede de Troende fordum deres Fødder, inden de dukkede under Hesteskobuen.

Herinde ligger Moskeens Orangegaard, fuld af Sol og Vellugt og plaskende Vand. Her kunde man sidde i Skyggen under en arabisk Bue og svælge i Stilheden og Orangernes Glød, til man selv gled ind med i den tindrende Solsøvn, som behersekr alt. Men bag én ligger den berømte Moske, Verdens største Vidunder i Bygningskunst, og venter.

Den, der træder ind i Codobas Moske for første Gang, maa nødvendigvis blive ubehagelig overrasket. Kan hænde han tager sig i det, mindes alle de Lovord, Rejsende har ofret paa den, mindes, hvad den en Gang skal have været — og bliver begejstret.

Moskeen er stor, men den virker ikke storslaaet og kan heller aldrig have gjort det. Øjet søger frem og til Siderne, men møder hverken stort Rum eller Vægge; kun Søjler og atter Søjler, der et Stykke henne lukker for Udsigten som Stammerne i en Skovtykning. Og som man gaar frem, tager Synet nye Søjler ind: grønne og mørkt blodige, sorte, hvide, røde og let rosafarvede Jaspis og Porfyr, Breccia og skær Alabast — til endelig Murene kommer. Henved 1000 Søjler paa et Felt, der kun er 650 Fod langt og ca. 500 Fod bredt. Disse Søjler vilde passe i Størrelse for en almindelig Familie-Veranda; de er ikke tykkere end en Konfirmand om Livet, og man kan naa op til Kapitælerne, hvorfra Buer i rødt og hvidt Murværk skyder sig op to—tre over hinanden og ud til alle Sider fra Stamme til Stamme som et Fletværk af Grene.

Billedet af en Skov paatrænger sig vel alle, der betræder Moskeen, og denne Virkning paa Tilskueren er sikkert tilsigtet af de gamle Bygmestre. Man maa blot ikke tænke paa en Bøgeskovs høje Hvælv, som naar man staar i en gotisk Domkirke. Dette er en stynet Ungskov, hvor alle Grene er kapede til lidt over Mandshøjde, og de tunge Løvmasser ligger lige over ens Hoved.

Her er trykkende lavt — slet intet Rum opefter. Og Rummet til Siderne aner man kun af Tallene i Haandbogen; det er dem, der overvælder, ikke Storheden i Kompositionen — her er slet ingen Komposition. Denne Bygning kunde man skære de tre Fjerdedele fra eller bygge fire Gange saa stor; det blev en Forskel i Fladefang og Søjlernes Antal. Men for Øjet vilde alt være det samme.

Det gælder for Moskeen i Cordoba som for al mavrisk Bygningskunst i Spanien, blot i endnu højere Grad, at den ikke er Resultatet af en enkelt stor Ide, men udtrykker tusind hver for sig fortryllende Smaaideer, hæklede sammen som Kvadrene i et Tæppe.

Manglen paa Helhed i den mavriske Bygningskunst ytrer sig allerede i det Ydre. Set ude fra ligner Sevillas Alcazar ethvert andet Hus, og Alhambra er endog en Klump Smaahytter, halv rodede ned i Jorden og med dette planløse Præg af, at der stadig er føjet Stump til Stump. Det var i Virkeligheden ogsaa Mavrernes Bygningsmaade; Alhambra og Alcazar er blevet til Sal for Sal uden anden Sammenhæng end den Dør, der førte fra det ene Rum til det andet.

De mavriske Bygmestre havde deres Styrke i Enkelthedernes uendelige Rigdom, i deres uudtømmelige Fond af smykkede Ideer. Ved deres frodige Indbildningskraft omskabtes de tunge Vægge i Slotte og Moskeer til lette Æventyrspind; det rigt udarbejdede Stuk, der danner Loft og Vægge i Alhambras Sale, let rosa paa Overfladen og med Guld, Purpur og Blaat i Skyggerne, virker endnu som et luftigt Telt af fine Kniplinger, hvorigennem Himlen lyser. Og det er som at staa Ansigt til Ansigt med selve Livets Frodighed — hver Kvadrattomme selv i den skjulteste Krog er prydet mens hvert Kapitæl, hver Flise bærer sin egen Ornamentik, forskellig fra alle de øvrige.

Cordobas Moske skal have overgaaet alle andre Bygninger i rigt, fantastisk Udstyr. Men der er øvet sørgeligt Hærværk i den, fremfor alt af Vandalen Karl V, som ogsaa har hærget Dele af Alhambra og Alcazar. Midt i Moskeen ligger et stort katolsk Kapel, hvor Marmor og Metal er bunket sammen om et rædselsfuldt Alter; til alle Sider har det oprindelige Bjælkeloft af indlagt Cedertræ maatte vige for Gibs; Buernes røde og hvide er ikke længer Kvadersten af forskellig Farve, men Mursten, der er oversmurt med Kalkfarve; Væggenes Stukarbejder er klinet over med Lerspækning o. s. v.

I den senere Tid har man imidlertid begyndt at restavrere Moskeen, og i Løbet af en Aarrække vil den blive ført tilbage til sin oprindelige Skikkelse.

Som den nu ligger er den et sørgelig lemlæstet Tempel, hvoraf en og anden henrivende Enkelthed er bevaret, som f. Eks. *Mirab-Kapellet* med Nischen, hvor Koranen havde sin Plads.

Martin Andersen Nexø

Stot

Arbejdernes Bryggeri „Stjernen"

— De danske Arbejderes egen somhed —

— Overskudet anvendes i Arbejdersagens Tjeneste —

Vi anbefaler vore Medlemmer overalt at forlange „Stjernens" Ølsorter.

Særlig anbefales:

Skattefri Porter og Mork Skattefri

samt „Stjernens" anerkendte Mineralvande,

Endvidere føres Lager og Pilsner.

Stjernens Adresse:

Dr. Olgasvej 57. København F.

Telefon 1919.

Forlang Arbejdernes egne Produkter overalt.

Arbejdernes Livsforsikringsselskab

Begravelsesforsikring
Livsforsikring med Udbetaling i levende Live
Konfirmationsforsikring

Ugentlig Præmie, der opkræves ved Bud. — Enhver Forespørgsel besvares.

Dosseringen 4, 2. S. Kobenh. N.

Telefon 7927.

Saa opgav hun.

Gamle Jomfruer er ofte noget hysteriske. Heldigvis er det ikke saa galt med alle, som med en ældre Ungmø, der pludselig fik den Ide, at hun var en kinesisk Tepotte. Hun blev dog temmelig hurtig bragt paa andre Tanker, da den tilkaldte Læge vilde fylde kogende Vand paa hende.

Hun gav dog ikke helt tabt, men paastod til en Afveksling, at hun havde faaet en Slange i sig, og nu kunde hun tydelig mærke Dyret rumstere i Maven paa sig.

Lægen saa ikke anden Udvej end at foretage en Operation; han bedøvede hende, og da hun atter vaagnede op, viste han hende en stor Snog, der var sat i Spiritus.

— Ja, sagde hun, men det nytter altsammen ikke noget, for Dyret har lagt Æg i mig.

— Det er umuligt, bedste Frøken, svarede Lægen, for det er en Han.

Saa opgav hun.

FORLANG ALTID
Stjerne skattefri Porter
Stjerne Mineralvande.

Redaktør: *Marius Olsen*, Fredensborg
Trykt i »Social-Demkr.«s Trykkeri.



Nr. 18 3. Maj 1918 4. Aargang

Landarbejdernes Organisation og dens Resultater.

—

Det er i denne Vinter med Dyrtid og Arbejdsløshed gaaet op for mange Tusinde Landarbejdere, at Sammenslutning til Værn imod Arbejdsgiverne er nødvendig. Arbejdsgiverne har i Vinter i vid Udstrækning benyttet Arbejdsløsheden til at trykke Landarbejdernes i Forvejen alt for ringe Løn, og havde Landarbejderne ikke haft deres Organisation, Landarbejderforbundet og Landarbejdernes Arbejdsløshedskasse, saa var det gaaet meget værre endnu.

Men i Erkendelse af, at Sammenslutning og Enighed gør stærk, har Tusinder af Landarbejdere i Vinter sluttet sig til vort Forbund og vor Arbejdsløshedskasse.

Lønbevægelserne.

Nu er vi bleven saa mange, at vi allerede i dette Foraar har kunnet tage praktisk fat paa at forbedre Landarbejdernes Kaar.

Paa vore Afdelingers og Forbundets Initiativ har vi rejst Lønbevægelse i »Bregentved« og »Gisselfeld« Skove igennem Afdelingerne i Thureby, Karise, Haslev og Vester Egede.

Ved denne Lønbevægelse har ca. 300 Skovarbejdere faaet forhøjet deres Fortjeneste med en Krone daglig eller mindst 250 Kr. aarlig pr. Arbejder.

Ligeledes har vi gennem Thureby Afdl. ført Lønbevægelse paa »Thurebyholm« og »Thurebylille« og herigennem har samtlige Arbejdere paa disse 2 Gaarde faaet en Forhøjelse af 200 Kr. aarlig pr. Mand.

Igennem Fakse Afdeling er der ført Lønbevægelse paa »Jomfruens Egede«, »Lystrup« og »Margretenlund« med det Resultat, at Arbejderne her har faaet en Lønforhøjelse af 200 Kr. aarlig.

Vore Afdelinger i Kongsted, Kr. Eskildstrup og Haraldsted har paa Gaardene »Aastrup«, »Eriksholm«, »Nyvang« og »Allindemaglegaard« gennemført Lønforhøjelser af 200 Kr. aarlig og for nogle Arbejderes Vedkommende 300 Kr. aarlig pr. Mand.

Igennem Mørdrup Afdl. er der ført Lønsager paa »Kagerup«. Arbejderne her har faaet en Lønforhøjelse af ca. 200 Kr. aarlig pr. Arbejder. Igennem Skibby Afdl. er der ført Lønbevægelse paa »Selsø«, »Fagerlund« og »Krabbesholm«, og det er her lykkedes at forhøje Lønnen med over 300 Kr. aarlig pr. Arbejder.

Igennem Tømmerup og Værebro Afdl. er der ført Lønsager, som har skaffet ca. 30 Mand en Merindtægt af 150 aarlig pr. Arbejder, og der er flere Lønsager under Forhandling.

Ja, jeg vilde være i Stand til at fylde flere Nr. af vort Blad, dersom jeg blot skulde give en kort Redegørelse over de af vore Afdl., der har taget Lønsagen op og skaffet Landarbejderne højere Løn. Forbundet har alene i den sidste Tid ført over 80 Lønsager paa omtrent 100 Gaarde og ved disse skaffet **1045** *Arbejdere en samlet Lønforhøjelse af* **283,000 Kroner.**

Og saa er der mange Afdelinger, som paa eget Initiativ har rejst og gennemført Lønsager. Vi nævner saaledes Sværdborg, Løgten, Løsning, Gl. Ry, Bjerringbro, Samsø, Odense, Skødstrup, Hyllested, Sundby og mange, mange andre. Ialt regner vi med, at der gennem vore Afdelingers egen Lønbevægelse er mindst 4000 Mand, der opnaar en Fortjeneste af mindst 2 til 300 Kroner aarlig pr. Maaned eller ca. 1.000,000 Kroner — en Million Kroner.

Og saa er her endda ikke nævnt eller iberegnet de Afdelinger, som først fornylig har rejst Lønkrav eller som netop er i Færd med at rejse disse. Den Lønbevægelse, vi er i Færd med at rejse, bliver mindst lige saa omfattende som den, der allerede delvis er gennemført.

Men indtil nu har vi altsaa gennem **Landarbejderforbundet og dets Afdelinger skaffet ca. 5000 Landarbejdere — hovedsagelig organiserede — en Lønforhøjelse fra 150 til 300 Kr. aarlig, hvilket bliver en samlet Sum af 1,383,000 Kr. eller omtrent 1½ Million Kroner.**

Vi har i denne Sommer gennemført Timelønninger af *50, 60, 70, ja 75 Øre* for Landbrugsarbejde. Vi har paa mange Egne af Landet taget grundig Revanche for den Lønreduktion, som Landmændene foretog ved Vinterens Begyndelse.

Den bedste Overenskomst, vi har gennemført, er den Overenskomst vi gennem vor Afdeling i Hillerød gennemførte paa Statens Gaarde »Faurholm« og »Trollesminde«. Jeg skal derfor gengive denne Overenskomst:

Løn- og Arbejdsregulativ for Statens Gaarde »Trollesminde« og »Faurholm« ved Hillerød.

Daglønnen er 4 Kr. pr. Dag for Aarets 10 Maaneder og 5 Kr. pr. Dag de to Høstmaaneder.

Overarbejdsløn og Helligdagsarbejde betales med et Tillæg af 50 pCt.

Kreaturpasserne betales dog ikke med Overarbejdspenge, med mindre de har over 10 Timers Arbejde i Døgnet.

Kreaturpasserne betales ikke med Tillæg for Søn- og Helligdage. I Høstens Tid betales der ejheller Overarbejdspenge, fordi der arbejdes efter Kl. 6, naar Arbejderne ikke derved faar mere end 10 Timers Arbejdsdag.

Arbejdstiden er fra 1. Marts til 1. November 10 Timer daglig, som falder i Tiden fra Kl. 6 Morgen til 6 Aften. Fra 1. November til 1 Marts er Arbejdstiden 7 Timer daglig, som falder iTiden fra 7 Morgen til 5 Aften. Der spændes fra i Marken Kl. 6, saa Arbejderen er i Gaarden med Hestene senest et Kvarter over 6.

Malkearbejdet betales med 8 Kroner ugentlig for Malkning af 18 Køer to Gange daglig, derudover betales 5 Øre pr. Ko pr. Gang.

Striglearbejdet, som udføres inden Arbejdstidens Begyndelse, betales med 2 Kr. om Ugen.

Naturalydelser. Arbejderne faa fri Bolig bestaaende af to Værelser og et Køkken. Endvidere faar de daglig en Pot sød Mælk til 10 Øre. De faste Arbejdere, som ikke bor i Gaardens Huse, faar en Huslejegodtgørelse af 150 Kr. aarlig.

Dyrtidstillæg betales alle Arbejderne efter Loven med 200 Kroner aarlig. De Arbejdere, som ikke har været beskæftiget paa Gaardene i 180 Dage, tilsikres alligevel et Dyrtidstillæg i Forhold til den Tid, de har været beskæftiget paa Gaardene.

Denne Overenskomst træder i Kraft den 2. Marts 1918 og gælder for et Aar ad Gangen, indtil den ene af Parterne med mindst to Maaneders Varsel opsiges til et Aars første Marts.

Paa Landarbejderforbundets Vegne
Oscar Levinsen.
Paa »Trollesminde« og Faurholm Vegne
H. Madsen.

Dette er de faglige Goder, som vore Medlemmer har haft af vor Organisation, og de samme Goder, de samme Lønforhøjelser vil de fleste Landarbejdere kunne opnaa ved at slutte sig til vor Organisation.

Men vor Organisation indskrænker sig ikke til at skaffe højere Arbejdsløn, skønt det er vor Organisations Hovedopgave; men den bestræber sig ogsaa for at

hjælpe de Arbejdesløse.

Det gør vi gennem vor af Staten anerkendte Arbejdsløshedskasse. Vi har i sidste Vinter hjulpet ca. 4000 arbejdsløse Landarbejdere over Arbejdsløshedens Trængsler. Vi har alene siden 1. November og til 1. Marts udbetalt over **200,000 Kr.** i Understøttelse til de arbejdsløse Landarbejdere.

I Understøttelse

har vi betalt 15 Kroner om Ugen eller 250 Øre om Dagen til de arbejdsløse Landarbejdere, som havde Familie, og 2 Kr. daglig til de ugifte Landarbejdere.

Tusinder af Landarbejdere er ved denne Kasses Hjælp reddet gennem den skrækkelige Vinter.

Men der er endnu Tusinder af Landarbejdere, som ikke er Medlemmer af vor Organisation, der er

endnu — trods det store Agitationsarbejde, vi i Vinter har udført — Tusinder af Landarbejdere, som ikke véd at vor Organisation eksisterer eller véd hvad vi vil.

Det maa derfor være en Opgave for de 10 Tusinde Landarbejdere, som nu er organiseret, at oplyse vore andre, uorganiserede Kammerater om vor Organisation og de Fordele, den byder Landarbejderne.

Oscar Levinsen.

10,000 ny Medlemmer.

Et stort og betydningsfuldt Arbejde af vore Medlemmer.

Der er i den forløbne Vinter ved vore ihærdige Agitatorers og Medlemmers Arbejde skaffet vort Forbund 10,000 nye Medlemmer. Vi har nu her i Landet ca. 275 Afdelinger og 12,000 Medlemmer. Vi er nu Danmarks tredie største Fagorganisation.

Men der er endnu over *100,000* Landarbejdere, som staar udenfor vor Organisation, udelukkende fordi de enten ikke kender eller ikke forstaar vort Forbunds Opgaver.

Det maa derfor være en Æressag for hvert enkelt Medlem og for hver Afdeling at oplyse nogle af disse 100,000 Kammerater om vor Bevægelse og om hvad den vil; thi den Dag de lærer dette at forstaa, da vil ogsaa de slutte sig til os, og vi bliver Danmarks største Fagorganisation.

Der kan i Maj og Juni Maaned gøres et overordentlig stort og frugtbringende Arbejde paa dette Omraade og et Arbejde, hvori hvert enkelt Medlem kan deltage.

Første Maj er mange af vore Medlemmer flyttet til Egne, hvor vi endnu ingen Organisation har og hvor man maaske endnu ikke kender vor Bevægelse. Paa saadanne Egne er det disse Medlemmers Pligt at oplyse deres uorganiserede Kammerater om Fordelene ved vor Organisation. De kan agitere for vor Bevægelse ved at omdele »Landarbejderbladet«. Paa alle saadanne Egne bør vi snarest have dannet en Afdeling og vi sender fuldstændig gratis en Taler ud til et Møde, som saadanne Medlemmer arrangerer for Dannelsen af nye Afdelinger. De skal blot skrive til Undertegnede og meddele hvor og naar de mener at Mødet bør holdes, saa sender vi Materiale til Forberedelse af Mødet og Taleren kommer saa bagefter. Der er ogsaa mange uorganiserede Kammerater, der nu til Maj er kommet indenfor Omraader, hvor vi har Afdelinger, og det maa der være disse Afdelingers første Pligt at faa disse Landarbejdere ind i Organisationen straks. Der kan ogsaa være adskillige Afdelinger og Medlemmer, der kender Egne, hvor de tror der kunde laves en Afdeling. I saadanne Tilfælde maa I drage Omsorg for, at der snarest bliver holdt et Møde paa en saadan Egn. Dersom der er et Par Mænd i Afdelingen, der kan fortælle lidt om vor Bevægelse, saa kan de godt arrangere et saadant Møde og søge den nye Afdeling dannet. Udgifterne ved et saadant Møde vil den lokale Afdeling som Regel kunne betale. Er det nødvendigt at der kommer en Taler herfra, saa skriv til os derom.

I det hele taget skal I ikke være bange for at tage ud til et Møde i Nabosognet og fortælle Jeres Kammerater der om vor Organisations Fordele.

Jeg gør dog straks opmærksom paa, at alle Forbundets Agitatorer for Tiden er saa optagne af Agitation og af at danne nye Afdelinger, at de ikke under nogen Omstændigheder kan komme til Agitationsmøder i de gamle bestaaende Afdelinger før efter 1. Juli.

Hele vor Agitation i Maj og Juli er indstillet paa at danne nye Afdelinger og saa maa den enkelte Afdeling selv søge at faa alle Kammeraterne med. Hvor en enkelt Afdeling kan faa en ny Afdeling dannet i Nabosognet, gør den saavel vor Bevægelse som Forbundet en stor Tjeneste derved. Der er endnu i Maj og Juni gode Betingelser for at organisere Landarbejdere til vort Forbund, idet *Bestemmelsen om de 12 Maaneders Ventetid først træder i Kraft fra 1. Juli.* Alle de Medlemmer vi optager i Maj og som optages i Juni, som indmeldt fra 1. Juni at regne, er understøttelsesberettigede af vor Kasse fra 1. Juli at regne og kan som saadan faa Understøttelse til Vinter dersom de bliver arbejdsløse.

Efter 1. Juli træder de 12 Maaneders Ventetid atter i Kraft, og Medlemmer, der bliver optagne fra 1. Juli, kan ikke faa Understøttelse før næste Vinter. Det er derfor i vore Kammeraters Interesse at blive Medlem af vor Organisation snarest muligt og under alle Forhold inden 1. Juli.

De særlig gunstige Vilkaar vi har at agitere under, bør vi overalt udnytte til det yderste, ved at alle sørger for at faa alle Landarbejdere indenfor vore Rækker. Vi kan i Maj og Juni Maaneder skaffe *Tusinder og atter Tusinder* af Medlemmer til vor Organisation. Vi kan, dersom alle Afdelinger, alle Medlemmer og alle enkeltboende Medlemmer vil tage rigtigt fat skaffe endnu 225 nye Afdelinger og 10,000 nye Medlemmer til vort Forbund.

Vi kan til 1. Juli have 500 Afdelinger og 22,000 organiserede Landarbejdere, dersom I og vi selv vil. Saa er vi Danmarks næststørste Forbund.

Kammerater, lad os bestræbe os til det yderste for at naa dette stolte Maal, og det naas og naas let, dersom vore 12,000 Medlemmer vil være 12,000 raske Agitatorer for deres egen Sag, Landarbejderbevægelsen.

Oscar Levinsen.

Fagbøgerne.

Der er Mangel paa Fagbøger

Der har i den sidste Tid været en Del Afdelinger, som har maattet vente i indtil 14 Dage eller maaske mere paa deres bestilte Fagbøger, og der er maaske endnu nogle, som for 10—12 Dage siden har indsendt Bestilling paa Fagbøger og ingen faaet endnu.

Grunden hertil er den simple, at der i den sidste Tid er bestilt saa mange Fagbøger, at Bogtrykkeren ikke har kunnet fremstille dem saa hurtig, som vi har kunnet afsætte dem.

I sidste Uge kom der saaledes Bestilling paa over 1000 Fagbøger.

Vi har imidlertid nu sat ekstra Pres paa for at faa flere Fagbøger og venter i nogen Grad at kunne faa tilstrækkelige Fagbøger, til at alle Afdelinger omkring d. 10. Maj vil kunne faa de bestilte Eksemplarer.

Vi afsender altid Fagbøgerne i den Rækkefølge, Bestillingerne indkommer. Imidlertid kan der gerne komme saa stor Tilgang af Medlemmer i denne Maaned, at vi ikke kan skaffe de tilstrækkelige Fagbøger tilveje straks. Afdelinger, som staar og mangler Fagbøger, kan derfor godt optage nye Medlemmer og lade dem betale Indskud og Kontingent, og som Erstatning for Fagbogen kan Formanden eller Kassereren saa udstede et Medlemsbevis, som vedkommende Medlemmer kan faa udleveret, indtil de faar Fagbogen. Men naturligvis skal dette Medlemsbevis ombyttes med en Fagbog, saa snart Afdelingen faar nogle saadanne.

Oscar Levinsen.

En Tak.

Medlemmer af Kirkeeskildstrup Landarbejderforening og Kr. Saaby Afd. bedes herved modtage min hjærteligste Tak for den smukke Gave, som blev mig overrakt til Erindring om Foreningen, og Tak for den Tillid, der er vist mig af samtlige Medlemmer.

Carl Chr. Harpsøe.

Stævnet paa Mols.

Den 12. Maj stævner Landarbejderne paa Mols til Møde i Kolind.

Søndag den 12. Maj afholdes der paa Hotel »Kolind« i Kolind paa Mols Stævne og Generalforsamling, hvortil alle Afdelingerne paa Mols er indbudt. Stævnet begynder Kl. 12.

Dagsordenen er:

1. Stævnets Aabning.
2. Dannelse af en Kredsorganisation for Mols.
3. Valg af Ledelse.
4. Lønspørgsmaalet paa Mols (Foredrag af Oscar Levinsen).
5. Agitationen paa Mols.
6. Eventuelt.

Til dette Stævne kan alle Afdelinger paa Mols sende 1 Repræsentant for hvert paabegyndt 10 Medlemmer og desuden har alle Afdelingernes Medlemmer Adgang, men Tale- og Stemmeret har kun de af Afdelingerne valgte Repræsentanter.

Endvidere vil der blive indbudt forskellige Repræsentanter fra Arbejdernes andre faglige og politiske Organisationer paa Mols.

Afdelingerne bedes sende de flest mulige Repræsentanter til Stævnet, saaledes at det maa blive en Festdag den 12. Maj for Landarbejderne paa Mols.

Medlemmer, som har Lyst til at overvære Stævnet, er velkomne.

Som Forbundets Repræsentant kommer Undertegnede til Stede.

Oscar Levinsen.

Arbejdsløshedskassen

Tildeling af Understøttelser til arbejdsløse Familieforsørgere, der faar Arbejde saa langt fra deres Hjem, at de maa forskaffe sig Kost og Logi udenfor Hjemmet.

Arbejdsløshedsinspektoratet meddeler følgende om Ydelse af Opholdspenge:

»I Tilslutning til de fra Indenrigsministeriets Arbejdsudvalg af 1917 gennem Arbejdsløshedsinspektoratet udsendte Regler for Tildeling af Understøttelser til arbejdsløse Familieforsørgere, der faar Arbejde saa langt fra deres Hjem, at de maa forskaffe sig Kost og Logi udenfor Hjemmet, skal man meddele, at denne Understøttelse særlig vil kunne forventes bevilget,

1) naar Lønnen for det paagældende Arbejde ikke væsentlig overstiger den Løn, Ansøgeren tidligere har haft.
2) naar det anviste Arbejde paa Forhaand maa anses kun at være af mindre varig Natur, eller naar i Tilfælde af mere varigt Arbejde f. Eks. Boligmangel umuliggør Familiens Tilflytning,
3) naar der paa det tilflyttede Sted ikke er ledig Arbejdskraft i det Fag eller den Branche, Ansøgeren tilhører.

Paa Bagsiden af Skemaet til Indstillingen om omhandlede Understøttelse bedes vedkommende Afdelings- eller Hovedledelse afgive Erklæring om, hvorvidt det Arbejde, Ansøgeren tiltræder, maa anses for at være af midlertidig eller længere Varighed, samt om, hvorvidt der paa den tilflyt-

tede Arbejdsplads findes arbejdsledige Arbejdere, der havde kunnet overtage det paagældende Arbejde.

Understøttelsen ydes som Opholdspenge med et Beløb af indtil 2 Kr. pr. Dag for samtlige Ugens 7 Dage. Ved Fastsættelsen af Understøttelsens Størrelse vil der blive taget Hensyn til Størrelsen af Ansøgerens Familie.

Man skal anmode om, at Kasserne fører fornøden Kontrol med, at Betingelserne for Understøttelsens Ydelse fremdeles er til Stede (jfr. Reglernes § 4).

Uden at der foreligger Afgørelser desangaaende, vil man ikke anse det for udelukket, at Understøttelse vil kunne ydes til Arbejdere, der har faaet anvist Arbejde en vis — ikke for lang — Tid forinden Skemaernes Udsendelse, og ligeledes til Arbejdere, der selv har erhvervet sig Arbejde udenfor deres Opholdssted, saafremt de iøvrigt opfylder de fastsatte Betingelser for at erholde den omhandlede Understøttelse.«

Indenrigsministeriets Cirkulære herom samt Skemaer til Udfyldning er tilsendt vore Afdelingsformænd. De Medlemmer, som i Henhold til disse Regler mener sig berettiget til saadan Hjælp, bedes derfor henvende sig til deres Afdelings Formand og faa udfyldt en Begæring, som derefter indsendes til os.

Flere Skemaer kan udleveres Afdelingerne efter Bestilling.

Oscar Levinsen.

Stævnet i Horsens.

Langfredag holdt Horsensegnens Landarbejderkreds Møde i Afholdshjemmets Sal i Horsens. 56 Delegerede, repræsenterende 18 Afdelingr med 880 Medlemmer, var mødt. De repræsenterede Afdelingerne i Virklund, Gl. Ry, Addit, Østbirk, Rask Mølle, Torrild, Hovedgaard, Randlev, Hou, Odder, Hundslund, Søvind-Haldrup,, Glud, Løsning, Daugaard, Gadbjerg, Nørup, Grejs-Lindbjerg.

Formanden, Rs. Rasmussen, Himmelbjerggaarden ved Ry, bød velkommen til de mødte delegerede og til de særlig indbudte Gæster, Forretningsfører Oscar Levinsen, Sekretær Sofus Westergaard, Redaktør Axel Sørensen, Horsens, og Husmand Mads Jensen, Aale. Desuden var indbudt Gdr. L. Larsen, Bjerre, som imidlertid maatte melde Forfald.

Forretningsfører Levinsen takkede for Indbydelsen. Det var ham en stor Glæde at se en saa talrig Repræsentation for Sydjydlands Landarbejdere. Vi Sjællændere troede i mange Aar, at det vilde blive meget vanskeligere at organisere Jyderne end at organisere Landarbejderne i andre Landsdele. Vi har nu set, at vi har taget fejl, og vi erkender denne Fejltagelse. Med disse Ord vil jeg takke for Indbydelsen og ønske Dem Lykke til i Arbejdet i Dag at lægge Grunden for et godt Arbejde i den kommende Tid for de Smaakaarsfolk, vi repræsenterer.

Redaktør Axel Sørensen, Horsens, takkede ogsaa for Indbydelsen og udtalte sin Glæde over at se en saa talrig Forsamling af delegerede ved dette Møde. Det er jo ikke saa længe siden, vi her i Egnen syntes, at Vanskelighederne ved at organiserede Landarbejderne forekom uovervindelige. Og dog er her i Egnen altsaa nu saa stærke Organisationer, at de kan sende en saa stor Forsamling af Repræsentanter til Møde her i Dag. Jeg lykønsker til dette Resultat, og jeg tror, jeg er i Overensstemmelse med alle de delegerede, naar jeg vender mig til Deres Organistions Tillidsmænd og siger, at det først og fremmest er dem, der har Æren herfor og tilkommer Takken. (Stærk Tilslutning).

Arbejdspriserne i den kommende Sommer.

Man tog derefter fat paa Dagsordenen, hvis første Punkt var Spørgsmaalet: »Arbejdspriserne i den kommende Sommer«.

Forretningsfører Levinsen indledede med et instruktivt Foredrag, hvori han skildrede de Bestræbelser, Landarbejderforbundet har udfoldet for at bedre Landarbejdernes Kaar. I 1915 tilskrev vi Landboforeningerne med Krav om at Daglønnen forhøjedes med 50 Øre og at Karlekamrene blev moderniserede. Det var beskedne Krav, men dog mødte vi kun Imødekommenhed fra en halv Snes Landboforeninger. Resten svømmede udenom eller undlod ganske at svare, og Landarbejderne opnaaede ikke nogen Lønforbedring, ligesom Karlekamrene heller ikke blev forbedrede. Men alligevel opnaaede vi dog noget ved denne Aktion: Vi lærte, at Landboforeningernes Velvilje imod os ikke er en Pibe Tobak værd, men at vore Kaar kun kan forbedres ved os selv gennem vore Organisationer. Derfor lagde vi Roret om og tog selv fat. Vi begyndte den ny Kurs i Fakse, hvor vi havde alle Herregaardsarbejdere i vor Forening, hvilket ikke mindst skyldtes Staunings mangeaarige Oplysningsarbejde i Faksekredsen, der bl. a. var resulteret i, at ogsaa Landarbejderne var Abonnenter paa »Social-Demokraten«. Disse Landarbejdere forstod derfor Sammenholdets og Organisationens Betydning. Dernede opnaaede vi derfor straks en Lønforhøjelse paa 3 Kr. om Ugen til de organiserede Landarbejdere. De Landarbejdere, der arbejdede i Nærheden, men ikke var organiserede, var naturligvis ikke længe om at udregne, at nu tjente deres organiserede Kammerater ca. 150 Kr. mere om Aaret alene i Kraft af deres Organisation. De var derfor heller ikke længe om at organisere sig, og derpaa fik de ogsaa de 3 Kr. mere om Ugen. Bevægelsen bredte sig, som enhver ved, og overalt, hvor vi satte vore Krafter ind og holdt sammen, har vi sejret. Men dette maa ogsaa huskes først og sidst: Vi skal være med allesammen, og vi skal holde sammen, ellers gaar det galt. Det ses maaske bedst af, at paa Statens Gaarde ved Hillerød, hvor alle Arbejdere er organiserede, har vi opnaaet Overenskomster, hvorved Arbejderne, ved Mands og Hustrus Arbejde, tjener godt 2000 Kr. aarligt. I umiddelbar Nærhed ligger en Gaard i privat Eje. Der er 30 Arbejdere paa Gaarden, og kun 7 af dem er organiserede. Resultatet er, at vi ikke kan drive Lønnen for Mands og Hustrus Arbejde op over ca. 1100 Kr. aarlig paa denne Gaard. Taleren gav derefter Raad og Vink om, hvorledes en Løn-Kampagne her paa Egnen bør tilrettelægges og gennemføres.

Efter Forretningsførerens instruktive Foredrag samledes man om Kaffebord, hvor Diskussionen førtes. I denne deltog Sekretær Sofus Westergaard, Aarhus, Chr. Næsborg, Gyttling, Axel Sørensen, Horsens, Hans Hansen, Nørup, Chr. Hansen, Grejs, Peter Petersen, Glud, Søren Due, Østbirk, Anders Jørgensen, Løsning, Chr. Møller Addit, og Levinsen. Debatten sluttede med, at Mødet enstemmigt vedtog følgende af Axel Sørensen foreslaaede Resolution:

»Repræsentantmødet paalægger Afdelingerne snarest og i Samarbejde med Forbundet at iværksætte et energisk Arbejde for en haardt tiltrængt Bedring af Landarbejdernes Løn- og Arbejdsvilkaar.«

Efter at Forretningsfører Levinsen derpaa havde givet nogle interessante Oplysninger om Forholdene i Arbejdsløshedskassen, og efter at Sekretær Westergaard havde oplyst, at det er Meningen i Sommer at oprette Kredsorganisationer omkring Silkeborg og Vejle, sluttede Formanden Mødet med en Tak til alle de mødte.

En Kredsorganisation for Vest- og Midtlolland.

Stævnet i Nakskov.

Det var en helt imponerende Forsamling, der havde givet Møde i Forsamlingsbygningen i Nakskov som Repræsentanter for de endnu forholdsvis unge Landarbejderafdelinger paa Vest- og Midtlolland. Af valgte Repræsentanter var der mødt 70, repræsenterende 20 Afdelinger med 736 Medlemmer.

Stævnets Aabning.

Anton Rasmussen bød Afdelingsrepræsentanterne, Forbundets Forretningsfører, Oscar Levinsen, og de mødte Gæster velkommen med Forvisningen om, at dette de vest- og midtlollandske Landarbejderes første Stævne maatte blive en Begivenhed, som Medlemmerne vilde mindes med Stolthed, en Mærkedag i Forbundets Historie.

Fattiginspektør Nielsen, der var til Stede som Repræsentant for Fællesorganisationen, takkede for Velkomsthilsenen til Gæsterne. Stævnet her viser, at Landarbejderorganisationerne, saa unge de er, har fundet stor Tilslutning. Jeg vil ønske Forbundet fortsat Vækst og Fremgang.

Forsamlingen rejste sig.

Oscar Levinsen ønskede Afdelingerne til Lykke med den store Fremgang, der i den senere Tid har været i disse Kredse af Landet og udtalte sin Glæde over, at Bevægelsen nu var saa forholdsvis stærk baade for Lolland-Falsters østlige og vestlige Kreds.

Valg af Tillidsmænd.

Anton Rasmussen valgtes med stor Majoritet til Dirigent, medens Skov, Branderslev, og Bernhard Olsen, Vindeby, blev Sekretærer.

Man gik derefter over til Dagsordenen.

Dannelse af en Kredsorganisation.

Oscar Levinsen anbefalede at oprette en vest -og midtlollandsk Kredsorganisation til Styrkelse af den fælles Optræden og Samvirken mellem Foreningerne hen imod det fælles Maal.

Jens Peter Jørgensen, Stokkemarke, Herløv, Ladegaard, Branderslev, August Madsen, Kappel, Niels Jørgen Nielsen og Anton Rasmussen samt efter endnu nogle Bemærkninger af Oscar Levinsen vedtoges det enstemmigt at danne en saadan Organisation under Navn af Vestlollands Kredsorganisation.

Det fra Forbundet foreliggende Forslag til Love vedtoges enstemmig.

Anton Rasmussen valgtes til Formand, Aug. Madsen, Kappel, til Næstformand og Bernhard Olsen til Sekretær. Til Forretningsudvalg valgtes iøvrigt Sofus Madsen, Utterslev, Hans Jac. Hansen, Branderslev, og Laur. Mortensen, Tillitze, med Anton Møller, Løjtofte, og Jens P. Jørgensen, Stokkemarke, som Suppleanter.

Revisorer blev Herløv, Branderslev, og Thorvald Rasmussen, Branderslev med Chr. Jensen, Løjtofte, som Suppleant.

Anton Rasmussen takkede for Valget til Formand og udbragte et Leve for den nystiftede Kredsorganisation, hvilket Forsamlingen sluttede sig til med tre taktfaste, begejstrede Hurraraab.

Angaaende

Løn- og Arbejdspriser

havde forskellige Afdelingsrepræsentanter Ordet, hvorefter Oscar Levinsen talte om Organisationens Betydning for Bedring af Arbejdernes Kaar, idet han nævnede en Række virkningsfulde Eksempler fra Arbejdet paa Sjælland, hvor Landarbejderforbundet allerede har gode Resultater at opvise.

Anton Rasmussen omtalte Forholdene paa Lolland-Falster særlig med Henblik paa Købelev og Utterslev, og Aug. Madsen omtalte de lokale Afdelingers vekselvirkende Forbedring af Lønnen.

Levinsen forelagde en Resolution om Taktiken i den kommende Lønkamp. Resolutionen vedtoges enstemmigt.

Som Afslutning paa Repræsentantskabsmødet raabtes kraftige Hurra for Landarbejderbevægelsen paa Lolland-Falster, for Anton Rasmussen og Oscar Levinsen.

Efter Fællesspisningen afholdtes et offentligt Møde.

„Nordvestsjællands Kredsorganisation".

De Afdelinger i Nordvestsjælland, som endnu ikke har betalt Kontingent til Kredsorganisationen for Januar Kvartal; bedes sende dette til Undertegnede snarest muligt, der er endnu mange Afdelinger tilbage at oprette her i Nordvestsjælland, og Agitationen koster Penge.

Med kammeratlig Hilsen

Fred. Hansen,

Hammershus pr. Merløse St.

Alle Afdelinger i Omegnen indbydes særlig til at deltage i Processionen.

Mød frem Kammerater og tag Kvinderne med.

Johannes Petersen,

Formand.

Vore Afdelinger.

Vi bringer her — som Supplement til vor Medlemsfortegnelse i forrige Numer — Navne og Adresser paa Formænd og Kasserere i nyoprettede Afdelinger.

Samtidig hidsættes *Storehedinge Afdeling*, som ved en Fejltagelse var udeladt.

Endvidere gøres opmærksom paa, at *Humble Afdeling* ved en Fejltagelse var kommen med i Fortegnelser over de *lollandske* Afdelinger, medens den naturligvis skal staa under de *fynske* Afdelinger.

Sjælland:

Finnerup.
Formand: Arbm. Ejner Jensen, Herslev pr. Høng.
Kasserer: Arbm. Vilh. Hansen, Herslev pr. Høng.

Gevninge.
Formand Lud. Hansen, Gevninge pr. Roskilde.
Kasserer: Arbm. Fred. Jensen, Gevninge pr. Roskilde.

Jordløse.
Formand: Arbm. Laur. Larsen, Vesterbygaard pr. Jerslev.
Kasserer: Hmd. N. P. Nielsen, Jordløse pr. Svebølle.

Kongsted.
Formand: Arbm. Rud. Nielsen, Svendstrup, Rønnede.
Kasserer: Arbm. Emil Larsn, Eskildstrup Rønnede.

Skamstrup.
Formand: Fiskehandler Charles P. Rasmussen, Skamsrup pr. Mørkøv.
Kasserer: Landpost Fred. Jørgensen, Skamstrup pr. Mørkøv.

Stenmagle.
Formand: Arbm. Alfred Rasmussen, Nyrup, Nyrup St.

Storehedinge.
Formand: Arbm. Vald. Berthelsen, Gjørslev Huse, Holtug, Storehedinge.

Thorslunde Ishøj.
Formand: Tjk. Jens Petersen, Ishøj pr. Taastrup.
Kasserer: Oscar Blanknsteiner, Taastrup.

Udby.
Formand: Tømrer And. Hansen, Skallerup, Lundby.
Kasserer: Husejer Andreas Jensen, Udby, Lundby.

Ørslev.
Formand: Arbm. Sigurd Christensen, Ørslev, Vordingborg.
Kasserer: Arbm. Niels Chr. Petersen, Ørslev Vordingbborg.

Lolland-Falster:

Ryde-Landet.
Formand: Arbm. Vald. Hansen, Nybølle pr. Søllested.
Kasserer: Arbm. Peter Olsen, Bjergeskov pr. Søllested.

Skøringe.
Formand: Arbm. Chr. Rasmussen, Vester Tirsted, Rødby.
Kasserer: Arbm. Vald. Petersen, Øster Skøringe, Ryde.

Fyn:

Herringe.
Formand: Arbm. Harald Hansen, Herringe pr. Rudme.
Kasserer: Arbm. Johs. Hansen, Herringe pr. Espe.

Humble.
Formand: Hmd. Frederik V. Hansen, Kædeby pr. Kædeby.
Kasserer: Arbm. F. Nielsen, Humble.

Vissenbjerg.
Formand: Anders P. Larsen, Duedal, Bred.
Kasserer: Arbm. Laurits Madsen, Bred.

Jylland:

Ans.
Formand: Arbm. Niels Hansen, Ans, Rødkjærsbro.
Kasserer: Arbm. Hans Hansen, Sahl, Rødkjærsbro.

Assentoft.
Formand: Arbm. Henrik Rohde, Assentoft, Valk Mølle.
Kasserer: Arbm. Carlo Gunnersen, Assentoft, Valk Mølle.

Rødkjærsbro.
Formand: Arbm. Ejner L. Christensen, Rødkjærsbro.
Kasserer: Arbm. Peter Jensen, Rødkjærsbro.

Vrejlev.
Formand: Arbm. Anton Jensen, Guldager pr. Vraa.

Øster Brønderslev.
Formand: Niels P. Petersen, Øster Brønderslev.

Ørsted.
Formand: Arbm. Mads Bendsen, Ørsted, Ørsted.
Kasserer: Arbm. Chr. Hansen, Ørsted, Ørsted.

En Kredsorganisation for Falster og Østlolland

Landarbejderafdelingerne fra Falster og Østlolland var den 14. April samlet til Delegeretmøde paa Landmandshotellet i Nykøbing for bl. a. at opnaa et intensivt Samarbejde til Fordel for Standen gennem Centralledelse for denne Landsdel.

Der var mødt Delegerede fra 12 Foreninger, der tilsammen tæller 789 Medlemmer. Desuden var indbudt Repræsentanter fra Arbejdsmændenes Forbund, Fællesorganisationen og Socialdemokratiets Kredsorganisation samt Partiets Kandidat i Nykøbingkredsen, Hr. Valdemar Olsen.

Bestyrelsen for Arbejdsmændenes Fagforening var mødt samt Forretningsfører Larsen for Fællesorganisationen, hvorimod Hr. Vald. Olsen og Red. H. P. Jensen havde meldt Forfald, da de begge var optaget ved Vælgermøder.

Formanden for Lundby Afdeling, *Morten Petersen*, bød de Delegerede og de særlig Indbudte Velkommen og oplæste Dagsordenen for Mødet.

Efter at en Landarbejdersang var afsunget, valgtes *Jacob Larsen*, Lundby, til Dirigent, og til Sekretærer valgtes *Fr. Rasmussen*, Tingsted, og *A. M. Andersen*, Lundby.

Forretningsfører *O. Levinsen* indledede Forhandlingerne om første Punkt: Dannelse af en Kredsorganisation. Taleren anbefalede en saadan Sammenslutning paa denne Egn i Lighed med, hvad der var sket sidste Søndag for Vestlollands Vedkommende. Dette vil give forøget Styrke og lette det agitatoriske Arbejde og tillige give forøget Respekt udadtil. Taleren takkede Klassefæller for det betydelige Arbejde, der var udført sidste Aar paa denne Egn. Ved sidste Landsmøde i Roskilde for et Aar siden var kun mødt én Repræsentant herfra, og han var desuden eneste Medlem. Det maa derfor betragtes som et smukt Resultat, at her nu staar ca. 1000 Landarbejdere indenfor disse Foreninger. Men der er andre 1000 Landarbejdere udenfor dette Omraade, som maa vindes for vore Afdelinger, og de maa vindes helst i Løbet af de første 3 Maaneder, og hertil vil en Centralisation bidrage meget. Vi faar derved et nødvendigt Bindeled mellem Afdelingerne, og det Kontingent, der behøves for at administrere en saadan Kredsorganisation, er kun 15 Øre pr. Medlem pr. Kvartal.

Morten Petersen, Ønslev, udtalte sin Tilslutning hertil.

Viktor Petersen, Majbølle, anbefalede energisk en saadan Sammenslutning, da denne først rigtig vilde gøre Landarbejderafdelingerne fuldt kampdygtige.

Da ingen andre ønskede Ordet, vedtoges Forslaget om Centralorganisationen enstemmigt, og de foreliggende Love vedtoges ligeledes enstemmigt.

Man gik derefter over til Valg af Forretningsudvalg, bestaaende af 7 Medlemmer, hvorhos der forelaa Forslag om at henstille til Fællesorganisationen, Socialdemokratiets Kredsorganisation og Arbejdsmændenes Fagforening i Nykøbing, hvor Forretningsudvalget faar Hovedsæde, at vælge hver en Repræsentant til at tiltræde Forretningsudvalget.

Til Formand valgtes Morten Petersen, Lundby, Næstformand Victor Petersen, Majbølle, Sekretær Frederik Rasmussen, Tingsted, og til Forretningsudvalgsmedlemmer valgtes Carl Olsen Idestrup, Axel Hansen, Falkerslev, Jacob Larsen, Lundby, og Henrik Jensen, Flintinge. Suppleanter blev Chr. Petersen, Flintinge, og J. Madsen, Horreby.

Til Revisorer valgtes Chr. Andersen, Radsted, og K. Høj, Kraghave.

Lønspørgsmaalet.

Morten Petersen indledede Forhandlingerne om dette Punkt og gav en Del Oplysninger vedrørende Lønforholdene paa forskellige Herregaarde. Det foreliggende Lønregulativ, der var vedtaget paa et tidligere Møde, men ikke gennemført overalt, indenfor Kredsorganisationens Omraade, oplæstes.

Levinsen udtalte, at han ikke havde haft nogen Tro til, at det Regulativ lod sig gennemføre overalt paa det nuværende Tidspunkt. Det kunde dog bruges som Rettesnor, men Taleren vilde anbefale, at det overlades til de forskellige Afdelinger at søge at opnaa de bedst mulige Vilkaar for deres Medlemmer, selv om det paa sine Steder blev nødvendigt at slaa lidt af paa Fordringerne. Taleren kom ind paa en nøjere Klarlægning af Forbundets Taktik vedrørende Lønkampen, og anbefalede at styrke Forbundet til kommende Lønkampe ved Oprettelsen af et Strejkefond, hvorved det blev muligt i Nødstilfælde, hvor det viste sig umuligt at opnaa et taaleligt Resultat, da at kunne holde sine Medlemmer nogenlunde skadesløse under en eventuel Strejke. Taleren sluttede med at stille følgende Resolution til Vedtagelse, idet han gjorde opmærksom paa, at ved en Forhøjelse af Kontingentet til 1 Kr. 50 Øre vilde der kunne henlægges et ugentligt Beløb til Strejkefonden, der var urørlig til andre Formaal.

Forsamlingen paalægger Afdelingerne, at de snarest muligt tager Lønspørgsmaalet op til Behandling og søger at løse dette saa godt, som de lokale Forhold og de stedlige Organisationers Styrke tillader.

Forsamlingen udtaler samtidig sin Tilslutning til, at Forbundet skaber et Strejkefond ved Ekstrabidrag, og anbefaler derfor Afdelingerne til overalt at forhøje Kontingentet til 150 Øre om Maaneden, og at der af dette etales 25 Øre pr. Maaned pr. Medlem i Strejkebidrag til Landarbejderforbundet.

Resolutionen vedtoges enstemmigt uden Diskussion.

Arbejdsløshedskassen.

Levinsen gav en Oversigt over Arbejdsløshedskassens Virksomhed og Indflydelse paa hele Landarbejderorganisationen. Den omfattende Kontrol med Arbejdsløse er falden ud til Hovedbestyrelsens Tilfredshed, og den Maade, hvorpaa Kontrollen samt Ind- og Udbetalinger er ekspederet, viser, at der er godt Stof i Landarbejderne. Taleren sluttede med en kraftig Appel til Landarbejderne om at tage energisk fat paa Agitationen, for at erobre nye Tusinder for Landarbejderforbundet, og oplyste samtidig, at alle Landarbejdere, der blev Medlem inden 1. Juni, vilde kunne regne med eventuel Arbejdsløshedsunderstøttelse til næste Vinter. Parolen maa være: Flere Medlemmer indenfor vore Afdelinger, og flere Afdelinger paa Falster og Østlolland. Der ligger store Muligheder for os ude paa Landet. (Hør!)

Marquardsen, Frejlev, rettede en kraftig Appel til Landarbejderne om at arbejde paa at faa »Social-Demokraten« ind i alle Landarbejderhjem. Igennem det Blad — og kun igennem det — kan vi vente at vinde Støtte i vor økonomiske og politiske Kamp. (Hør!)

Derefter sluttede det vellykkede Møde med en Sang og Leveraab for fører Levinsen og den nyvalgte Formand Morten Petersen.

Til Afdelingerne under Sydsjællands Kredsorganisation.

Kontingentet for April Kvartal samt Restancer fra de foregaaende Kvartaler bedes nu tilsendt mig snarest muligt og senest den 15. Maj Da Kredsens aarlige Stævne som bekendt skal afholdes Søndag den 26. Maj, maa alle Restancer, for Regnskabets Skyld, være indbetalt senest den 15. Forventer derfor snarest at høre fra alle Afdelingerne.

Med kammeratlig Hilsen
Frantz Nielsen,
Formand.

Midtsjællands Kredsorganisation.

Det meddeles Afdelingerne, at min Adresse fra 1. Maj er forandret, samtidig bedes Afdelingerne indsende Kontingent for April Kvartal. Vi haaber, at alle Afdelinger indenfor Kredsens Omraade kommer med fra 1. April.

Kontingentet er 5 Øre pr. Medlem maanedlig.

Med kamm. Hilsen
Emil Nielsen,
Formand,
Tjæreby pr. Roskilde.

Forbundets nye Adresse.

Afdelingerne erindres om, at fra nu af er Forbundets Adresse forandret.

Alle fremtidige Breve, saavel til Forbundet som Arbejdsløshedskassen, skal adresseres til

Gernersgade 1, St.
København K.

Dersom Brevene sendes til Fredensborg, saa betyder det blot 2 Dages Forsinkelse inden vi faar dem.

Agitationen.

I Bromølle Kro
afholdtes Møde den 20. April med Fred. Hansen som Taler. Der var ca. 50 Tilhørere til Stede. Det lykkedes ikke at oprette en Afdeling for Holmstrup Sogn, hvad der ellers tiltrænges, men vi kommer igen senere, saa lykkes det nok. Søby-Hallenslev Afdeling fik 5 nye Medlemmer.

•

I Høng Hotel
afholdtes Møde om Søndagen. Fred. Hansen talte om Landarbejdernes daarlige Kaar, om de sociale, humane Loves Administration i Landkommunerne og opfordrede Arbejderne til at møde op ved Valget og stemme paa Socialdemokratiets Kandidat. Arbmd. Adolf Christensen, Herslev, holdt en kvik lille agitatorisk Tale til Landarbejderne og Husmand Martin Jensen udtalte ligeledes i Tilslutning til Fred. Hansen. Det vedtoges at oprette en Landarbejderforening for Finderup Sogn. Som Formand valgtes Arbmd. Ejner Jensen, Herslev, som Kasserer Vilhelm Hansen, til Bestyrelse: Tjk. Charles Hansen, Kuldby, Arbmd. Adolf Christensen og Brødkusk Frederik Pedersen, Høng.

•

Møde i Rønde.
Lørdag den 11. Maj afholder Vrinders Afdeling Agitationsmøde i Rønde med Oscar Levinsen som Taler. Det er Meningen at stifte en Afdeling. Medlemmerne bedes agitere for god Tilslutning til Mødet.

M. P. Mikkelsen,
Vrinders.

•

Vrensted.
Fredag d. 19. April Kl. 7½ var der indvarslet til Møde i Vrensted.

Axel Sørensen, Odense, talte for en talrig Forsamling.

Efter Foredraget besluttede man at nedsætte et Udvalg paa 5 Mand til at forberede et nyt Møde. Udvalget fik følgende Sammensætning: Arb. *Marinus Nielsen, M. Andersen, Gotfred Ørnholm* og *Anders Chr. Petersen,* Vrensted, samt *Konrad Eriksen,* Slot pr. Vrensted.

Der planlagdes nyt Møde til Søndag d. 28. April Kl. 4.

•

V. Hjermitslev.
Søndag d. 21. April Kl. 4 afholdt V. Hjermitslev Landarbejderforening Møde med stiftende Generalforsamling.

Axel Sørensen, Odense, talte.

Efter Foredraget gik man over til Gennemgaaelse og Vedtagelse af Lovene, hvorefter man skred til Valg af Bestyrelse. Til Formand og Kasserer valgtes *Chr. Larsen,* Hjermitslev; Næstformand og Sekretær *Chr. Christensen,* Manne. De øvrige Bestyrelsesmedlemmer blev *Niels Bock,* Hjermitslev, *Oluf Petersen,* Manne, *Søren Chr. Berthelsen,* Manne, *S. Jensen,* Manne. Suppleanter blev *Niels Jensen,* Manne, *Johannes Larsen,* Hjermitslev. Revisorer *Marthinus Nielsen,* Drustrup, *Harald Jensen,* Hjermitslev. Suppleant *Niels Jepsen,* Manne.

Derefter indledede *Axel Sørensen* over Emnet: »Hvorledes bør vi lede vor Organisation«.

Efter Foredraget, der paahørtes med megen Interesse, sluttede Generalforsamlingen.

Medlemsmøde planlagdes til Lørdag d. 4. Maj Kl. 8 Aften.

•

Vrejlev.
Mandag d. 22. April Kl. 8 afholdt Vrejlev Landarbejderforening stiftende Generalforsamling.

Axel Sørensen, Odense, aabnede Generalforsamlingen med en Redegørelse for, hvad vor Bevægelse tilstræber. Derefter indmeldtes 8 nye Medlemmer.

Efter at have vedtaget Love og Formaal foretog man Bestyrelsesvalg. Til Formand og Kasserer valgtes *Anton Jensen,* Guldager; Næstformand og Sekretær *Peter Petersen,* Høgsted. Til øvrige Bestyrelsesmedlemmer valgtes: *Th. Andersen,* Bastholm, *Anton Petersen,* Hastrup, *Karl M. Nielsen,* Povlstrup. Suppleanter: *Ernst Jørgensen,* Guldager, *Risum Christensen,* Povlstrup. Revisorer: *Peter Jensen,* Povlstrup og *Christen Jensen,* Høgsted. Suppleant *Ivar Jørgensen,* Guldager.

Efter et instruktivt Foredrag af *Axel Sørensen* om »Hvorledes bør vor Organisation ledes«, sluttede Generalforsamlingen. Medlemsmøde planlagdes til Fredag d. 3. Maj Kl. 8 Aften.

•

I Aus
ved Rødkjærsbro afholdtes der i Søndags et af ca. 70 Tilhørere besøgt Møde med *Sofus Westergaard,* Aarhus, som Taler.

Der dannedes en Afdeling paa 18 Medlemmer.

Til Bestyrelse valgtes Arbmd. *Niels Hansen,* Aus (Formand), Arbmd. *Hans Hansen,* Dahl (Kasserer), Arbmd. *Chr. Sørensen,* Illerhuse, Ungkarl *Ejner Nielsen,* Aus, og Arbmd. *Jens Chr. Jensen,* Aus.

•

Ø.Brønderslev.
Tirsdag d. 23. April afholdt Ø. Brønderslev Landarbejderforening stiftende Generalforsamling.

Axel Sørensen, Odense, aabnede Generalforsamlingen og redegjorde i korte Træk for vor Bevægelses Opgaver, hvorefter der indmeldte sig 6 nye Medlemmer i Organisationen.

Derefter gennemgik man Lovene, hvorpaa man skred til Valg af Bestyrelse. Denne fik følgende Sammensætning: Formand og Kasserer *Niels P. Petersen,* Ø. Brønderslev; Næstformand og Sekretær *Vald. Christensen,* Ø. Brønderslev. Den øvrige Bestyrelse blev *Ejnar Ingvardsen,* Gungerne, *Jens Jensen,* Ø. Brønderslev Mark, *Ingemann Christensen,* »Hvilshøj«. Suppleanter *Jens S. Petersen,* »Hvilshøj«, *Marinus Poulsen,* »Hvilshøj«. Revisorer *Marius Sørensen,* »Hvilshøj«, *Konrad Christensen,* Gungerne. Suppleant *Hjalmar Poulsen,* Ø. Brønderslev.

Derefter holdt *Axel Sørensen* Foredrag om: »Hvorledes bør vi lede vor Organisation«.

Efter Foredraget sluttede den vellykkede Generalforsamling, der varslede om en god Fremtid.

Medlemsmøde afholdes i Ø. Brønderslev d. 8. Maj Kl. 8.

•

Agersted.
Onsdag d. 24. April Kl. 8 var der indvarslet til Møde.

Axel Sørensen, Odense, talte.

Efter Foredraget enedes man om at nedsætte et Udvalg til Forberedelse af et senere Møde.

LANDARBEJDERBLADET

Flytteblanket.

Det ærede Postvæsen bedes flytte »Landarbejderbladet« fra:

_____
(Navn)

_____
(Den gamle Adresse)

til:

_____
(Navn)

_____
(Den nye Adresse)

Denne Blanket skal udfyldes af de Medlemmer, som skal flytte, og gives til Postvæsenet.

Fra Afdelingerne.

Værløse Afdeling.
Ekstraordinær Generalforsamling i Værløse Kro Søndag den 12. Maj Kl. 4. Generalforsamlingen er beslutningsdygtig uanset de Mødtes Antal.

Dagsordenen er: Strejkefondet. Alle Medlemmer opfordres til at møde. Forslag, som ønskes behandlet paa Generalforsamlingen, bedes sendt til Formanden inden den 8. Maj.

Arbmd. Josef Andersen, »Sandet«, anmodes om at møde paa Generalforsamlingen.

P. B. V.
Aksel Andersen.

Holsted Afdeling
afholder Generalforsamling paa Gæstehjemmet i Holsted By Søndag den 5. Maj Kl. 3.

Marius Grejsen,
Formand.

Øster Tørslev Afdeling
afholder Medlemsmøde Søndag den 12. Maj Kl. 4 i Øster Tørslev Forsamlingshus.

Vigtige Spørgsmaal foreligger.

Bestyrelsen.

Herstedernes Afdeling
holdt Generalforsamling den 20. April. Det vedtoges, at ingen kan vælges til Tillidsmand, som ikke er Medlem af Arbejdsløshedskassen. Til Formand valgtes Svend Johnsen, til Næstformand Laurits Frederiksen. Til Bestyrelsesmedlemmer valgtes Peter Jensen, Hans Tønnesen, R. Rasmussen og Ejner Jensen. Suppleant blev Oluf Tønnesen. Fanebærer blev Arbmd. Peter Jensen, Reservefanebærer A. P. Rasmussen. Til Opkræver for Vridsløse valgtes Chr. Petersen, for Herstedvester Carl Petersen, for Vallensbæk Laurits Frederiksen, for Hvissinge Magi Johnsen, Kontrolbestyrer blev L. P. Bertelsen for Herstedvester og Jul. Rasmussen for Vridsløse. Der bevilgedes 25 Kr. til Kontrolbestyrerne.

Det vedtoges, at hvert Medlem skal betale 30 Øre til Fragt for Brændslet, de Arbejdsløse modtog i Vinter. Beløbet betales ved den første Kontingentopkrævning i Maj. Det vedtoges, at Opkræveren skal indbetale det opkrævede Kontingent til Kassereren den første Søndag i hver Maaned. Der bevilgedes Kassereren en halvaarlig Godtgørelse af 25 Kr.

Svend Johnsen,
Formand.

Over-Fausing Afdeling
afholdt Generalforsamling den 21. April. Den gamle Bestyrelse genvalgtes, nyvalgt blev A. Jensen, Sønderbæk. Til Kontrolbestyrer i Sønderbæk valgtes Martinus Madsen.

Løn- og Arbejdsregulativ vedtoges saaledes: Arbejdstiden 10 Timer, udover denne Arbejdstid maa man selv akkordere med Arbejdsgiveren. Lønnen er 60 Øre i Timen for almindeligt Arbejde. For Damptærskning og Maskinskærveslagning 80 Øre. 1 Kr. ved Udførelse af Timelønsarbejde i Tørvemosen, naar det er i Tørvesæsonen (regnet fra 15. April til 15. September).

Det vedtoges at forhøje Kontingentet til 1 Kr. 50 Øre maanedlig for Sommeren og at bidrage til Strejkefondet. Under Eventuelt oplystes det, at Forpagter Bugge betalte 5 Øre mindre end den af Afdelingen vedtaget Priskurant fastsætter, og ikke havde underskrevet Overenskomsten. Det vedtoges at søge Overenskomsten bragt i Orden og kan det ikke lade sig gøre, da maaske gaa til Blokering af »Fausingø«.

V. Borch Jensen,
Formand.

Horreby Afdeling
holdt Generalforsamling den 20. April, hvor følgende Priskurant ved-

toges for Afdelingens Medlemmer: Mindsteprisen for Roearbejde er 110 Kr. pr. Td. Land for Foderroer og 120 Kr. for Sukkerroer, for almindeligt Arbejde er Lønnen 50 Øre i Timen med Kost, 65 Øre uden Kost, for Tærskearbejde 65 Øre i Timen med Middag og Kaffe, uden 70 Øre. Avnebærer 5 Øre og Kornbærer 10 Øre ekstra. Høstarbejde for 15 Dage 90 Kr. med Kost og 120 Kr. uden Kost.

Til Kasserer valgtes Husejer Chr. Hansen og Laurits Hansen, til Opkræver for Horreby. Det vedtoges at betale Strejkemærker fra 1. Maj.

Julius Madsen,
Formand.

Frue Sogns Afdeling

afholdt Generalforsamling den 21. April. Det vedtoges, at Medlemmerne skal indbetale Kontingentet til et af Bestyrelsesmedlemmerne inden den 10. i hver Maaned.

Formanden genvalgtes, til Bestyrelsen valgtes Thorkild Nielsen, Gøderup, og Emil Nielsen, Tjæreby. Suppleant blev Chr. Hansen, Gøderup, Revisor: H. Nielsen, Darup, Revisorsuppleant: Oluf Andersen, Darup, Repræsentanter til Kredsgeneralforsamlingen: H. Nielsen, Chr. Hansen og Oluf Nielsen.

Det vedtoges, at hvert Medlem skal søge Arbejdslønnen hævet saa nær op til Priskuranten som muligt og ved Akkord forlange Daglønnen garanteret.

Strejkebidraget vedtoges. Emblemspørgsmaalet henvistes til Kredsorganisationen. Kassererens Løn fastsattes til 50 Kr. for Sommeren.

P. Nielsen,
Sekretær

Lejre Afdeling

afholdt Generalforsamling den 13. April. Det vedtoges at forhøje Kontingentet til 1 Kr. 50 Øre maanedlig hele Aaret og yde Bidrag til Strejkefondet Til Kasserer valgtes Hans Jensen, Allerslev Huse, til Næstformand Marius Jensen, Lejre.

Niels P. Jensen,
Formand.

Branderslev Afdeling

holdt Generalforsamling den 19. April. Til Kasserer valgtes Richard Rasmussen. Der nedsattes et Udvalg til at forhandle med Arbejdsgiverne om en ny Priskurant. Det vedtoges at afholde en Fest i Maj Maaned i Lindelse Lystskov til Fordel for Foreningens Kasse. Spørgsmaalet om Strejkefondet udsattes. Foreningen tæller nu 62 Medlemmer.

Hans Hansen,
Formand.

Spentrup Afedling

afholder Medlemsmøde hos Mathisen i Hassum Søndag den 12. Maj Kl. 3.

Martin Aastrup,
Formand.

Offentlig Fest.

Thureby Skov- og Landarbejderforening afholder offentlig Faneindvielsesfest paa »Hotel Thureby« Søndag den 12. Maj Kl. 4 Eftm. med Taler af Folkethingsmand Borgbjerg og Journalist Sofus Westergaard fra Aarhus. Efter Talerne Fællesspisning af medbragte Madkurve og derefter Dans. Foreningen marscherer fra Alkestrup Banko med Faner og Musik Kl. 3½ pr. til Festpladsen. Alle indbydes til at deltage i Processionen. Entre til Haven 35 Øre for Voksne, Børn har gratis Adgang.

Billetpriser til Dansen som sædvanlig.

Landarbejderforeningen for Glumsø og Omegn

afholdt Generalforsamling i Søndags paa Glumsø Kro.

Til Formand i Stedet for Carl Andersen, der ikke ønskede Genvalg, valgtes Arbmd. Christian Frederiksen, Glumsø. Som Bestyrelsesmedlemmer valgtes Folger Folgersen, Næsby Vraa, Christian Jensen, Atterup, Niels Nielsen, Glumsø, Peter Martinsen, Aasø Mose, og Hjalmar Johansen, Engelstofte. Til Revisor valgtes Jens Hansen, Husmandsmarken, og til Opkrævere Johannes Christensen, Glumsø, Peter Martinsen ,Aasø, Niels Hansen, Husmandsmarken, Christian Andersen, Tyvelse, Konrad Nielsen, Glumsø, Hans Hansen, Næsby Vraa, og Rasmus Rasmussen, Næsby.

Det vedtoges at forhøje Kontingentet med 25 Øre maanedlig for Sommerhalvaaret samt at yde Kassereren en Løn af 5 Øre pr. Medlem pr. Maaned.

Vaalse Landarbejderforening

afholdt Generalforsamling i Kommunalstuen Fredag den 26. April. Regnskabet og Forhandlingsprotokollen godkendtes. Det vedtoges at forhøje Kontingentet til 150 Øre fra 1. Maj for at medvirke til Oprettelse af et Strejkefond. Til Formand valgtes Arbejdsmand Edmund Jensen, Vaalse. Til Bestyrelsen Arbejdsmand Viggo Jakobsen, Vaalse. Til Kasserer genvalgtes Arbejdsmand Karl Kristiansen, Vaalse. Suppleant: Arbejdsmand Viggo Andersen, Vaalse. Til Revisor valgtes Arbejdsmand Julius Nielsen, Vaalse. Revisorsuppleant: Arbejdsmand P. V. Pedersen, Vaalse.

A. Mortensen,
Sekretær.

Vindinge Afdeling

afholdt i Lørdags sin første Generalforsamling i Damhuset.

Til Bestyrelsen valgtes Hmd. J. P. Larsen, Vindinge Mark, i Stedet for Hmd. J. L. Jensen, Vindinge, der har udmeldt sig af Foreningen. Det vedtoges at forhøje Indskudet i Afdelingen til 1 Kr., ligeledes vedtoges at forhøje Kontingentet til 150 Øre pr. Maaned og være med i Strejkefonden. Det vedtoges at købe mindst 10 Kredslove samt at bestille 10 Sangbøger igennem Forbundet, saaledes at vi kan faa lidt Sang ved Møderne. Det vedtoges, at Betalingen for enkelte Dages Arbejde er 60 Øre pr. Time paa egen Kost og 4 Kr. pr. Dag naar Kosten ydes, hvis der gives Middagsmad og Kaffe fastsættes denne til 1 Kr. om Dagen. Damptærskningen fastsattes til 70 Øre pr. Time samt Øl og Kaffe, 20 Øre mere i Timen for Sækkebærerne. Roelugning fastsattes Mindsteprisen 40 Øre første Gang og 40 Øre 2. Gang og 30 Øre 3. Gang. Stenslagning blev fastsat saaledes: Granit 40 Kr. pr. Fv., blandet Sten 30 Kr. Karlelønnen fastsattes til 500 Kr. for Sommeren og ikke under 200 Kr. om Vinteren. Dermed hævedes Generalforsamlingen, som var besøgt af 20 Medlemmer.

Kirkeeskildstrup Afdeling

afholdt Mandag den 22. ds. Generalforsamling hos Bigler i Bukkerup. En Del Medlemmer var mødt. Regnskab og Forhandlingsbog godkendtes enstemmigt. Til Formand valgtes Arbejdsmand Ferdinand Lundberg, Kasserer Hans Larsen, Bleghuset, Soderup, til Revisorer P. Bigler og Jens Larsen, Næstformand Lars Enevoldsen, Soderup.

Det vedtoges at oprette et Strejkefond og forhøje Kontingentet til 1 Kr. 50 Øre, indbefattet 25 Øre til Fonden, samt at opkræve 25 Øre for April.

Den afgaaede Formand bragte en Tak til Medlemmerne for den Tillid, som var vist ham og sluttede med at ønske den nye Bestyrelse og Foreningen al Lykke og Held i Fremtiden.

Medlemmerne overrakte Harpsøe en smuk Gave som Tak for det gode Arbejde, han har udført for Foreningen, ligesom der af 3 Medlemmer fra Kirke-Saaby Afd. overraktes ham en Erindring. Ferdinand Lundberg bragte Harpsøe en varm Tak og lovede et godt Arbejde for Foreningen.

St. Merløse Afd.

afholder Medlemsmøde i Merløse Kro Lørdag den 11. Maj Kl. 8 Aften med følgende Dagsorden:

1. Protokollen.
2. Beretning.
3. Beretning fra Repræsentantskabsmødet for Skovarbejdere i Sorø.
4. Valg af et Bestyrelsesmedlem og en Suppleant.
5. Eventuelt.
5. Eventuelt.

P. B. V.
Emil Jensen,
Formand.

Esbønderup Afdeling

afholdt Generalforsamling den 21. Maj. Til Formand valgtes Chr. Schwiecker og til Kasserer Anton Hansen, Esrom. Til Opkræver for Esrom Distrikt valgtes Ungk. Olaf Rasmussen, og Arbmd. Vald. Rasmussen, Esrom, for Esbønderup og Skovhusene Arbmd. Jens Tønder, Esbønderup Skovhuse. Kontingentet fastsattes til 1 Kr. 50 Øre maanedlig og Indskudet til 3 Kr.

P. B. V.
Chr. Schwicker,
Formand.

Klarup Afdeling

holdt Generalforsamling den 20. April. Til Formand valgtes K. Jensen, til Kasserer K. Baadsgaard, til Næstformand K. Ovesen. Opkræver blev for Klarup M. Peitersen, for Randrup K. J. Frøstrup. Til Forretningsudvalg valgtes Jens Nielsen, Lars Larsen og Lars Chr. Pedersen, Klarup. Repræsentanter blev Jens Nielsen og Alfred Bendtsen. Det vedtoges at følge den samme Priskurant, som er vedtaget af Storvorde Sejlflod Afdeling.

K. Jensen,
Fmd.

Gundsølille Afdeling

afholdt Generalforsamling den 14. April. Til Formand valgtes Arbmd. Karl Petersen, St. Valby, til Kasserer Foderm. N. Th. Petersen, Herringløse; den øvrige Bestyrelse kom til at bestaa af Carl Ludvigsen, Olaf Petersen og Ole J. Jensen. Til Revisorer valgtes Hans P. Hansen, Herringløse, og Niels P. Jensen, Gundsølille.

Til Slut takkede Emil Nielsen, der nu forlader Afdelingen, for det gode Samarbejde, der havde været i den Tid, Afdelingen havde bestaaet.

Medlemmerne erindres om, at Kontingentet skal betales til det stedlige Bestyrelsesmedlem.

P. F. V.
Emil Nielsen,
Fmd.

Randlev Afdeling

afholdt Møde den 20. April. Det vedtoges enstemigt at forhøje Kontingentet til 1 Kr. 50 Øre, hvoraf de 25 Øre betales til Strejkefonden. Det vedtoges endvidere at søge Samarbejde med Hou Afdeling vedrørende en Forhøjelse af Prisen paa Cikorietørreriet »Østvang« i Borilstrup.

Frants P. Kristensen.

Virklund Afdeling

afholder ekstra Generalforsamling den 5. Maj Kl. 8½ Formiddag i Virklund Forsamlingshus. Medlemmerne bedes møde talrigt, da der er vigtige Ting at forhandle.

Karl Eriksen.

Ejby Afdeling

holdt Generalforsamling den 21. April. Til Bestyrelse valgtes Vald. Jørgensen (Formand), Niels Jørgen Nielsen (Næstformand), Hans Andersen (Kasserer), Aksel Rasmussen, Kristian Sørensen, Kristian Petersen og Anders Jørgensen. Suppleant Fred. Pedersen og Hans Kr. Hansen. Revisorer blev Anton Andersen og Knud Andersen, Revisorsuppelant Jens Jakob Andersen.

Vald. Jørgensen,
Fmd.

Harritslev Afdeling

afholdt Generalforsamling den 21. April. Til Suppleanter valgtes Jens Chr. Larsen, Harritslev, og Jens Chr. Jensen, Østrup. Kontingentet fastsattes til 1 Kr. 50 Øre maanedligt, hvoraf de 25 Øre til Strejkefondet.

Det vedtoges at afholde Fest den 5. Juni sammen med Socialdemokratisk Forening og faa en Taler til dette Møde.

M. P. Johansen,
Sekretær.

Sverborg Afdeling

holdt Generalforsamling den 21. April, hvor der til Formand blev valgt Karl Hansen, Remkolde, Kasserer Peter Chr. Hansen, Overvindinge, og Bestyrelsesmedlemmer blev Christian Nielsen, Kasteløv, Niels Hansen, Snerdinge. Revisor Jens Jørgensen, Remko[illegible]ppleant Andreas Andersen, S[illegible]

R. Samuelsen.

Hillerød Afdeling

afholder Pakkefest og Møde Søndag den 5. Maj Kl. 7 paa Hotel »København«. Festen indledes med Foredrag af Folkethingsmand *Peder Hedebol.* Medlemmerne bedes erindre at medbringe hver en Pakke. Bog og Kort forevises ved Indgangen.

Johs. Zangenberg,
Formand.

Hillerød Afdeling

afholdt i Søndags Møde i Herløv Forsamlingshus med *Oscar Levinsen* som Taler. Der var mødt ca. 40 Mennesker. Johs. Zangenberg aabnede Mødet og bød Velkommen, hvorefter Oscar Levinsen talte om Nødvendigheden af at Landarbejderne organiserede sig. Der meldte sig derefter 18 Medlemmer, og det vedtoges at danne en Forening for Nørre Herba. Som

Formand og Kasserer valgtes Arbmd. Georg Mathiesen, Næstformand blev Jens P. Petersen, Bestyrelsesmedlemmer blev Ulrik Andersen, Jens Jensen og Erland Petersen. Suppleanter blev Richard Andersen og Ole Jørgensen. Som Revisorer valgtes Carl Hansen og Carl Petersen med Axel Andersen som Revisorsuppleant.

Strands Afdeling.

Ved Generalforsamlingen valgtes Arbmd. Vald. Nielsen, Begtrup, til Kasserer og Arbmd. S. Smidt, Strands, til Kontrolbestyrer. Det vedtoges at forhøje Kontingentet til 1 Kr. 25 Øre. Spørgsmaalet om Bidrag til Strejkefond henlagdes til senere, idet man forventer at Spørgsmaalet bliver belyst i Landarbejderbladet. Timelønnen fastsattes til 40 Øre og Kosten eller 60 Øre uden Kosten.

Chr. Laursen.

Sneslev Afdeling

afholdt Generalforsamling den 14. April i Trindelstrup Forsamlingshus.

Lønspørgsmaalet drøftedes, og det vedtoges at fastsætte Lønnen til 60 Øre i Timen uden Kost og 45 Øre med Kost. Kontingentet forhøjedes med 10 Øre maanedlig og 25 Øre til Strejkefonden.

Til Bestyrelse genvalgtes Frederik Kristensen og Vald. Larsen, til Revisor Vald. Andersen og Kristian Mortensen. Kontrolbestyrer blev for Mulstrup F. A. Petersen, for Faringløse Hans Hansen. Til Repræsentanter valgtes V. Larsen og H. A. Nielsen.

Der forhandledes om Anskaffelse af en Fane og nedsattes et Udvalg til at arbejde videre for Sagen; hertil valgtes Chr. Olsen, V. Andersen, Lars Petersen, J. V. Hansen og P. Plambæk. Bestyrelsesuppleant blev Fred. Anton Petersen og Jakob Jakobsen.

Lars Petersen,
Fmd.

Skrødstrup Afdeling

afholdt Generalforsamling den 14. April. Der foretoges Valg af to nye Medlemmer til Bestyrelsen, valgt blev Joh. Larsen, Hov, og Martin P. Nielsen, Klostermarken. Efter Generalforsamlingen var der Møde, hvor *Jensen*, Bakkely, talte om Tyendeloven og Folkethingsmand *H. P. Hansen* holdt Foredrag. Til Slut var der en lille Svingom.

Kr. Schjødt,
Sekretær.

Idestrup Afdeling

afholdt Generalforsamling den 7. April. Det vedtoges enstemmigt at forhøje Kontingentet til 1 Kr. 50 Øre og heraf betale de 25 Øre til Strejkefonden.

Karl Olsen.

Benløse Afdeling

holdt Generalforsamling den 13. April. Til Sekretær valgtes Søren Larsen i Stedet for Laurits Jensen, der er bortrejst. Joh. Jensen valgtes til Revisorsuppleant og Opkræver for Svenstrup.

Det vedtoges at forhøje Kontingentet til 1 Kr. 50 Øre, iberegnet Strejkebidraget.

N. N. Guldbech,
Formand.

Hundslund Afdeling

afholdt Generalforsamling den 14. April. Til Formand genvalgtes Arbejdsmd. Peder Rasmussen, Hundslund, til Bestyrelsesmedlem Peter Ditlev Petersen, Ankjær. Suppleanter blev J. P. Mogensen, Hundslev, og Niels Jepsen, Simballe. Det vedtoges at forhøje Kontingentet til 1 Kr. 50 Øre om Maaneden, hvoraf 25 Øre til Strejkefonden.

Peter Rasmussen,
Fmd.

Kundby Afdeling.

Til Formand genvalgtes J. P. Kristensen, Kundby, til Kasserer J. K. Hansen. Bestyrelsesmedlemmer blev P. Madsen, N. F. Kjæld og Ove S. Hansen. Til Suppleanter valgtes Kr. Andersen og Jens Hansen. Til Revisor F. Nielsen, Suppleant H. Hansen. Kontrolbestyrer blev Arbmd. Kr. Sørensen, Vangserup, og Opkræver Sofus Nielsen og Richard Kristensen.

Det vedtoges at forhøje Kontingentet til 1 Kr. 25 Øre og at indmelde Afdelingen i Kredsorganisationen fra 1. April. Spørgsmaalet om Bidrag til Strejkefonden henlagdes til senere. Det vedtoges at afholde Medlemsmøde den anden Søndag i hver Maaned.

Jens P. C. Kristensen.

Toksværd Afdeling

afholdt Generalforsamling den 14. April. Til Bestyrelse valgtes Jul. Jørgensen, Tokværd (Formand), Vilh. Hansen, Raunstrup, og Viggo Jørgensen, Gødstrup. Supleanter blev Niels Madsen og Jens P. Andersen, Toksværd. Til Opkræver valgtes Th. Jensen, Dysted, Anders Petersen, Raunstrup, og Niels P. Nielsen, Nr. Tvede. Der nedsattes et Udvalg til at forhandle med Sogneraadet om Betalingen for Kommunens Arbejde; det kom til at bestaa af Hmd. Th. Jensen, Dysted, og Hmd. Niels Jørgensen, Toksværd. Det vedtoges at betale 25 Øre pr. Medlem til Strejkefonden.

Jul. Jørgensen,
Fmd.

Lislev Afdeling

holdt Generalforsamling den 14. April. Man drøftede Spørgsmaalet om Bidrag til Strejkefonden; det vedtoges at lade Kontingentet være 1 Kr. 25 Øre og saa sælge Strejkemærkerne. Til Formand valgtes Arbmd. Rasmus Nielsen, Ryslinge, til Medlem af Bestyrelsen R. Petersen og Møller Hansen, der tillige blev Kontrolbestyrer. Suppleant blev C. Andersen, Ryslinge. Til Revisor valgtes Gerhard Madsen. Man drøftede Lønspørgsmaalet og fastsatte Betalingen for Tørvearbejde til fra 4 til 7 Kr. pr. 1000 Tørv, alt efter Forholdene, og vedtog en Mindsteløn af 50 Øre i Timen for løst Arbejde.

J. M. Jakobsen,
Sekretær.

Esbønderup Afdeling

afholder Medlemsmøde Søndag den 12. Maj Kl. 4 i Esrom Kro. Medlemmerne bedes møde fuldtalligt og tage Bekendte med. Enhver organiseret Arbejder er velkommen. Bestyrelsen bedes møde Kl. 3 præcis.

Chr. Schwicker, Fmd.

Købelev Afdeling

afholder Generalforsamling den 9. Maj Kl. 7 hos Gaardejer Ferdinand Petersen, Rolykke, med følgende Dagsorden: 1) Forhandlingsprotokollen. 2) Regnskabet. 3) Løn- og Arbejdsvilkaar. 4) Skal Strejkefondet være obligatorisk for Afdelingen? 5) Indkomne Forslag. 6) Valg af Bestyrelse. 7) Sommerfest. 8) Eventuelt.

Anton Rasmussen, Fmd.

Værslev Afdeling

afholder sammen med Socialdemokratisk Forening Lørdag den 11. Maj Kl. 7½ i Forsamlingshuset Sammenkomst med Oplæsning af Hr. *Aage Olsen*, Kalundborg. Derefter Bal for Foreningens Medlemmer med Damer. Medlemmer fra Omegnens Afdelinger indbydes.

Carl Madsen, Formand.

Stokkemarke Afdeling

afholder Medlemsmøde paa Stokkemarke Gæstgivergaard Lørdag den 11. Maj 1918, med følgende Dagsorden: Valg af et Udvalg til at forhandle med Egnens Gaardmænd om Priserne i Høst- og Tærskningstiden samt Daglønnen for den øvrige Tid.

Jens P. Jørgensen, Fmd.

Vester Egede Afdeling

holder Medlemsmøde Søndag den 5. Maj Kl. 4 hos Arbejdsmand Lars Jensen, Vester Egede Præstrum. Alle Medlemmer bedes møde, da der foreligger meget vigtige Spørgsmaal.

Jens Nielsen.

Tømmerup Afdeling

afholder Generalforsamling Tirsdag den 7. Maj Kl. 8 i Forsamlingshuset. Alle Medlemmer bedes møde.

Bemærk: Generalforsamlingen er forandret til den 7. i Stedet for den 8. Maj.

Jens P. Christensen, Fmd.

Egebjerg Afdeling.

Adressen paa Afdelingens Kasserer og Kontrolbestyrer er fra 21de April: Rasmus Knudsen, Glostrup pr. Braade.

Herredskirke-L. Løjtofte Afdeling

afholder Generalforsamling i Løjtofte Skole den 5. Maj. Alle Medlemmer bedes møde præcis Kl. 3.

Anton Møller, Fmd.

Tømmerup Landarbejderforening

afholder Generalforsamling Onsdag den 8. Maj Kl. 8 i Forsamlingshuset.

Alle Medlemmer bør give Møde. Vi maa have større Tilslutning til vore Møder.

Jens P. Christensen.

Hjertebjærg og Omegns Afdeling

afholdt stiftende Generalforsamling den 20. April. Til Formand og Kasserer valgtes Bernhard Levinsen, Budsomark. Den øvrige Bestyrelse kom til at bestaa af Aage Hansen, Raabylille, J. P. Hindberg, Anton Frederiksen, Kelby, Andreas Sørensen, F. Petersen, Nordfelt, og Vald. Jørgensen, Nørreby. Suppleanter: Fred. Hansen, Skelby, og Vilh. Buch, Norfelt. Revisorer: Hans Hansen, Nørreby, og Ejnar Larsen, Norfelt. Kontrolbestyrer blev Johs. Breiner, Elmelunde. Det vedtoges at afholde Medlemsmøde den anden Søndag i hver Maaned. Der indmeldtes 7 nye Medlemmer.

Bernhard Levinsen, Fmd.

Hellum Afdeling

afholder offenligt Møde Søndag den 12. Maj Kl. 3 Eftm. i Siem i Snedkerværkstedet, hvortil alle Egnens Tjenestefolk og Landarbejdere indbydes. Nye Medlemmer optages. Derefter afholdes Medlemsmøde, hvortil alle Medlemmer bedes give Møde.

Bestyrelsen.

Storvorde—Sejlflod Afdeling

Følgende Prikurant er vedtaget af det nedsatte Forretningsudvalg. 35 Øre i Timen for faste Arbejdere. 55 Øre paa egen Kost. For ikke faste Arbejdere 60 Øre i Timen, 40 Øre og Kosten.

Overarbejde betales med 1 Kr. pr. Time.

Der regnes med 10 Timers Arbejdstid for Sommerhalvaaret og 8 Timer for Vinteren.

Det er Medlemmernes Pligt, naar Arbejdsgiveren nægter at anerkende Priskuranten, straks at meddele Forretningsudvalget dette.

Ekstra Generalforsamling afholdes den 9. Maj. Dagsorden: Kontingentets Forhøjelse til Oprettelse af en Strejkefond. Eventuelt.

Forslag, som ønskes behandlede, maa være tilsendt Formanden 4 Dage før Generalforsamlingen.

Jens P. Jensen,
Fmd.

Halsted Aunede Afdeling

afholder ekstraordinær Generalforsamling Lørdag den 11. Maj Kl. 7½ hos Formanden.

Medlemmerne anmodes indtrængende om at komme tilstede, da det er vigtige Sager, som skal forhandles. Tag Eders Kammerater med og faa dem indmeldt, mind dem om, at de gode Betingelser for Indmeldelsen ophører fra 1. Juni.

Carl Dam,
Fmd.

Tømmerup Afdeling.

Medlemmernes Opmærksomhed henledes paa, at Kontingentet ikke mere vil blive opkrævet, men skal være betalt til et af Bestyrelsesmedlemmerne senest den 10de i hver Maaned.

P. F. V.
Jens P. Christensen.

Indmeldelsesblanket.

Undertegnede ønsker sig optaget i Landarbejderforbundet og Landarbejdernes Arbejdsløshedskasse fra 1. .....

Navn.....

Adresse .....

Indsendes til

Landarbejderforbundet, Fredensborg.

Geværlaasen.

—o—

En dansk Kriminalhistorie

af

Ejnar Bondesen.

I.

Et uventet Besøg.

Begivenhederne, hvorom her skal fortælles, ligger omkring et halvt Hundrede Aar tilbage og foregik i en noget ensom nordvestsjællandsk Egn, der til den ene Side omgives af et gammelt Herresædes vidtstrakte Skove, til en anden Side omsluttes af en milelang Fjordarm.

En Søndag Eftermiddag ud paa Sommeren stod den unge Karl, Svend Brorsen, udenfor Skovfoged Fangels Gaard i Draaby. Hele Skovfogedfamilien var taget bort, og Svend Brorsen var ene paa Gaarden. Des bedre kunde han hengive sig til sine egne Tanker og Grubliseringer; men disse var i Øjeblikket kun lidet lystelige.

Der var det med Svend Brorsen, at han ved Legestuen hos Mette Tamburs for et halvt Aar siden havde kigget alt for dybt ind i en smuk, ung Piges dybblaa Øjne. Og vel var Svend en pæn Karl, rank og velvoksen, med et djærvt, aabent Ansigt og store, mørke Øjne, dertil flink og dygtig til sit Arbejde; men Eline fra Strandgaarden var et eftertragtet Parti selv af velhavende Gaardmandssønner, og hendes Fader, Klavs Mortensen, var ikke den Mand, der nedlod sig til Venskab og Frændskab med en fattig Fyr som Svend.

Det vidste Svend kun altfor godt, og derfor skulde han nok vogte sig for at møde som Bejler i Strandgaarden, saa længe han ikke havde bedre Kort paa Haanden.

Men heri stak jo netop Vanskeligheden. Penge var ikke nemme at faa fat i, og det gjaldt just om at tjene mange Penge i Løbet af kort Tid. — Men med den Tjeneste, han i Øjeblikket havde, kunde han slide sig gammel og kroget uden at naa sit Maal, — og saa var baade Lykken og Ungdommen gaaet fløjten.

Nej, der maatte hittes paa noget andet, det var Svend ganske klar over. Han havde en Farbroder, der var omrejsende Kræmmer — Bisse-kræmmer, som han kaldte det —, og han havde nok lagt sig adskillige Hundrede Daler op i sine første Handelsaar. Svend vilde nu ikke være saa glad ved at gaa med Kræmmerposen, men havde han Lykken med sig, saa vilde Ubehageligheden ved det omflakkende Liv jo fuldt ud blive vejet op.

Den Ting maatte overvejes nærmere, tænkte Svnd, og det vilde kanske ikke være af Vejen, om han sagde sin Tjeneste op til første Skiftedag.

Svend var, medens denne Grublen over hans Fremtid optog hans Sind, gaaet frem og tilbage udenfor Gaarden. Gaarden med sine tre hvidkalkede Længer laa lige ved Indkørslen til Skoven, og Skovfoged Fangels Have med de store, gamle Frugttræer stødte op til denne.

Det var fint, sommerligt Vejr, og Solskinnet laa i lyse Pletter over Vejen og faldt i strejfende Glimt over Træernes Blade. Man kunde et langt Stykke følge en Sti, der førte ind i den lysegrønne Skov, og inde fra Skovtykningen lød Kvidren og Fløjten af klare Fuglestruber.

Men i den travrige Sindsstemning, hvori Svend befandt sig, lagde han slet ikke Mærke til det lyse og indtagende Sommerbillede, der udfoldede sig omkring ham.

Han havde just vendt sig for at gaa ind i sit Kammer, da han hørte et Mennske rømme sig i Nærheden og saa en Mand med en Tværsæk over Nakken komme gaaende ad Vejen oppe fra Landsbyen.

Svend blev overrasket staaende. Han havde straks genkendt den kommende, der ikke var nogen anden end hans Farbror Jørgen, paa hvem han nylig havde tænkt.

Farbrodern var en Mand paa noget over halvtreds. Skikkelsen var lidt bøjet, Ansigtet rødladent med markerede Træk, det graasprængte Haar sad i Krøllebukler ved Siderne, og han havde store Messingringe i Ørerne.

Svend hilste venligt paa ham og bød ham ind i sit Kammer — et lille, hvidkalket Rum, hvor der foruden Seng og Klædeskiste var Plads til et lille Bord og to Træstole ovre ved Vinduet.

Kræmmeren lagde Bylten fra sig paa Sengen og tog Plads paa en af Stolene. Han havde gaaet langt og var træt.

Da han havde hvilet sig en Stund og derpaa besvaret Svends Forespørgsel om, hvilke Egne han sidst havde gæstet, samt hvorledes det stod til i hans Hjemstavn, sagde Svend:

»Det var mærkeligt, Du skulde komme her i Dag, Farbror. Jeg stod netop der udenfor Portlængen og tænkte paa ,at jeg kunde have Lyst til at snakke med Dig.«

»Naa, og hvad vil Du saa snakke med mig om, bitte Svend?« sagde Kræmmeren og smilte.

»Jo, ser Du, Farbror. Det kan ikke føre til ret meget med at tjene. De Dalere, man kan lægge sig op om Aaret, dem bliver man ikke rig af.«

»Vilde Du da gerne være rig, Svend?«

»Aah, saadan ligefrem rig vil jeg just ikke sige« — Svend stammede lidt i det — »men jeg vilde dog være glad ved, om jeg kunde komme til at raade over en Slump Penge.«

»Hvordan har Du da tænkt at kunne slippe til den Slump?«

»Ja — se, det er jo det vanskelige ved det«, indrømmede Svend. »Men det faldt mig ind, at jeg kanske kunde slaa mig paa Handelen ligesom Du, Farbror — og at Du mulig vilde hjælpe mig lidt i Førstningen.«

Jørgen Kræmmer sad lidt og grundede.

»Jeg tror ikke, Du har de rigtige Anlæg, bitte Svend,« sagde han. »En Kræmmer kan ikke saadan gaa ud og lede Guldet op paa Landevejen. Men lad mig høre først, hvad der har bragt Dig paa de Tanker.«

Svend blev en Kende rød i Hovedet og svarede ikke straks.

»Det er vel et Pigebarn, der er med i Spillet«, sagde Kræmmeren og blinkede med det ene Øje.

»Ja, det kan jeg ikke nægte, Farbror«, svarede Svend. »Hun og jeg vi er enige, men —«.

»Men det forslaar ikke, naar de gamle gør sig ud til Bens!«

»Nej, det er netop Sagen.«

»Lad mig da høre, Svend, hvem Pigebarnet er«.

»Det er Eline fra Strandgaarden. Men Klavs Mortensen ser mest efter Pengene og det store Hartkorn, naar der er Tale om en Bejler til hans Datter.«

»Kan man i Grunden fortænke ham i det, Svend? Det, en Mand har skrabet sammen ved Paapassenhed og sine Hænders Gerning, den Kapital vil han hellere se forøget end formindsket, det er saa naturligt«.

Socialistisk Literatur

udgivet paa Socialdemokratiets Forlag **Fremad"**

Den socialistiske Stat i Virksomhed, 10 Øre.
Det kommunistiske Manifest, 10 Øre.
Fællesejendom og Privatejendom (efter Lafargue og Guesde), 10 Øre.
Kapital og Arbejde, Fremstilling af Marx's Lære, ved Nieuwenhuis, 10 Øre.
Socialdemokratiets Fordringer til Alderdomsforsørgelse, 10 Øre.
Aandsfriheden i den socialistiske Stat, 10 Øre.
En Diskussion mellem H. George og Laurence Grønlund, 10 Øre.
Hvad vil Socialdemokraterne? 10 Øre.
Arbejderprogram, af Ferd. Lassalle, 10 Øre.
Otte Timers Arbejdsdagen, 10 Øre.
Til Forsvar og Angreb, af W. Liebknecht, 10 Øre
Ned med Socialdemokraterne, af W. Bracke, 10 Øre.
Lønarbejde og Kapital, af Karl Marx, 10 Øre
Arbejdstiden, af M. E. Vaillant, 10 Øre.
Georgeismen, af Gustav Bang, 10 Øre.
Len og Stamhuse, af Gustav Bang, 20 Øre.
Den kapitalistiske Samfundshusholdning, af Gustav Bang, 1 Kr.
Efter Krigen, af Gustav Bang, 50 Øre.
Den materialistiske Historieopfattelse, af Gustav Bang, 25 Øre.
Krigen, af Vilh. Lammzus, 50 Øre.
Lommebog for Arbejdere, 75 Øre.
Arbejdets Invalider, af Th. Stauning, 25 Øre.
Familjens, Privatejendommens og Statens Oprindelse, af Engels, 40 Øre.
Det underjordiske Rusland. af Stepnjak, 75 Øre.
Kooperative Foretagender, Foredrag af F. J. Borgbjerg, 10 Øre.
Socialistiske Samfundsbetragtninger, af P. M. Poulsen, 10 Øre.
Den materialistiske Historieopfattelse, af Nic. L. Petersen, 20 Øre.
Beretning fra den internationale Socialistkongres i København 1910, 10 Øre.
Fremads Bibliotek Nr. I: Den ny Grundlov, 25 Ø.
— — **Nr. II: Rente og Ruin,** af F. Hurop, 40 Øre.
— — **Nr. III: Tilbageblik,** af Th. Stauning, 20 Øre.
Socialistisk Bibliotek, 1.—4. Aarg. 1910—1913 a 1 Kr. pr. indbunden Aargang
Socialdemokratisk Sangbog, 20 Øre.
Billeder af Karl Marx, Liebknecht, Overbye, Hørdum og P. Knudsen, à 10 Øre. — P. Sabro, 25 Øre. — Gustav Bang, 35 Øre.
Arbejderklassens Liv og dens Kamp, af Gustav Bang (Mindeudgave) 600 Sider, smukt indbunden, 2 Bind, 2 Kroner.

Bestilling modtages i enhver Boghandel i Danmark eller direkte hos:

Socialdemokratiets Forlag

„Fremad"

Frederiksborggade 23, København.

Trykt i »Social-Demokr.«s Trykkeri. Redaktør: Marius Olsen, Fredensborg



Nr. 19 10. Maj 1918 4. Aargang

1ste Maj.

En Del af Dagspressen har ved Majdagstid underkastet adskillige Landmænd et Interwiev om Udsigterne for Landbruget i dette Foraar; og næsten alle Udtalelserne fra Landmændene lød fortrøstningsfulde. Udsigterne er gennemgaaende gode for Landmændene.

Paa mine Rejser rundt her i Nordvest og Midtsjælland er jeg kommen til samme Resultat som Landmændene; Udsigterne er i Øjeblikket gode, aldrig i de 25 Aar jeg har arbejdet ved dansk Landbrug, har jeg set en større Frodighed ved Majdagstid. Græs og Vintersæd strutter af frodigt Livsmod, og Vaarsæden myldrer kraftigt og bredbladet frem af den danske Muld. Alt spaar om et godt Aar for den danske Befolkning — eller — en Del af den danske Befolkning.

De lyse Udsigter for det »bærende Erhverv« er kun Medaillens ene Side, den anden Side ser ikke saa lys ud. For adskillige Landarbejdere tegner Fremtiden sig meget mørk.

Jeg har i Skiftedagene besøgt flere Provinsbyer for at træffe Landarbejdere fra andre Egne og for at faa et Indblik i Forholdene andre Steder, og jeg fik et Indblik, som fortjener at kendes i videre Omkreds.

For Eks.: En gift Landarbejder søgte Plads paa en større Gaard paa Ringstedegnen og efter Aftale i Telefonen kom han ud for at se paa Lejligheden og træffe nærmere Aftale Paa Arbejderens Spørgsmaal om, hvad Dagløn Herremanden vilde give, fik han det svimlende Tilbud: 250 Øre om Dagen paa egen Kost.

Arbeiderен blev ganske forbløffet over et saadant Tilbud, men følte sig dog ikke fristet til at modtage det; han spurgte om den kunde forhøjes lidt. Dette Spørgsmaal fandt »Herren« vel nok var lidt dristigt, og han svarede i en studs Tone: »Det er noget jeg bestemmer«.

Arbejderen saa sig saa nødsaget til at »bestemme«, at han ikke kunde modtage denne Plads. — —

Alene dette Eksempel viser Medaillens anden Side. Denne Storagrar og hans ligesindede skal nemlig nok faa Folk til den Sulteløn de byder; for Bolignøden er ogsaa stor herude paa Landet; og denne Bolignød er et fortræffeligt Middel for Storagrarerne til at faa Arbejderne under Sultepisken. Der er mange Landarbejdere, der i Vinter har lidt haardt, der har sat deres Forhaabninger om lysere og bedre Kaar til de forskellige Sæsonarbejder i Sommer, men mange af disse Forhaabninger er imidlertid bristede; simpelthen fordi der ikke har været til at opdrive en blot tarvelig Lejlighed. Har man saa været saa formastelig at være Talsmand for Landarbejderbevægelsen, ja saa er det endnu mere vanskeligt at skaffe Bolig for en saadan Familie.

Naar man saa naar dertil, at Dagen nærmer sig, da Familien skal kastes paa Gaden, da ser de fleste sig nødsaget til at modtage Storagrarernes lurvede Tilbud: 250 Øre om Dagen paa egen Kost i Sommeren 1918. Det er vel nok Topmaalet af Lurvethed? Det er en Haan. —

Denne Haan skaber Bitterhed og der hersker i disse Dage megen Bitterhed mod Storagrarernes Lurvethed; jeg haaber og tror, at denne Biterhed vil medføre, at alle Landarbejdere vil se sig om efter Midler til at modvirke en saadan Haan, og Midlet — det eneste virkningsfulde Middel, der eksisterer — er Organisationen.

Kammerater! Tyranniet og Kampen mod os Arbejdere føres med Kraft og Energi af vore Udbyttere; lad os slutte os sammen, vi er de mange og vi bliver de stærkeste. Vi har ikke Lov til at vise Sløvhed overfor Organisationen. Man kan ikke skyde Organisationsspørgsmaalet fra sig og sige: naar jeg er tilfreds kommer det ingen andre ved. Nej! Kammerater, der er mange Hustruer og Børn, der lider sammen med os, og til Hustruers og Børns Lidelser og Nød har vi ikke Lov at være sløve Tilskuere. Vi har en hellig Pligt til at værne og beskytte vore Hjem imod Lidelser og Nød, og denne Pligt opfylder vi bedst ved at indmelde os i vor Organisation, og derigennem ved fælles Vilje kæmpe for vort fælles Maal: lysere og bedre Kaar for Landarbejderstanden, mere Mad og bedre Klæder til de mange Hustruer og Børn, der altid har lidt ondt og lider haardest under Verdenskrigen.

Dette Maal kan naas, naar blot alle I Kammerater, der hidtil har holdt sig tilbage fra Organisationen, nu skynder Jer at slutte Jer til vore Rækker.

Fred. Hansen,
Hammershus, Merløse.

Lige Ret til Landets Jord.

Det Spørgsmaal, som for Tusinder er en Livssag, er Spørgsmaalet om Retten til Landets Jord. Der gaar gennem mange Folks Tanker en Længsel efter at faa en Plet Jord, hvor Mand og Hustru kan leve og virke, uafhængig af andre. En Plet Jord, hvor de kan lægge deres Energi i, og hvor de har deres Virke som fri Mænd og Kvinder. For paa egen Jord at høste Udbyttet af eget Arbejde — Arbejdets Glæder — selve Lykken. Det maa være haardt for dem, der er født og opdraget paa Landet, naar de bliver voksne, da at drage ind til Byerne som Lønslaver hos de moderne Industribaroner eller blive paa Landet som Trælle hos Jorddrotterne. Jeg synes, at det er den største Uretfærdighed der findes, alt andet blegner ved Siden deraf. Derfor indtager Jordspørgsmaalets Løsning ogsaa første Plads paa Husmænds- og Landarbejderes Programmer. »Lige Ret til Landets Jord«, maa være et Slagord, der ikke bør forstumme før Len og Stamhuses Jord er givet tilbage til Folket. Husmænd og Landarbejdere vil i den kommende Tid forenes for at naa det store, stolte Maal. Meningsforskel maa overvindes og udjævnes, thi enhver indre Splid vil sinke den store Sag. Derfor bør vi holde Kravet om Jorden fast, som et helligt, dyrebart Retfærdighedskrav, saa der, hvor nu Grever og Baroner regerer over Jorden, som de gamle Sagn drager over deres Guld, i den kommende Tid vil kunne opstaa tusinder af lykkelige, gode, danske Hjem.

Henry Rasmussen,
Nr. Taastrup.

Hvad det kan nytte.

Hvad kan det nytte? Hvor ofte har vi ikke tidligere hørt denne Udtalelse fra Landarbejderne, naar vi opfordrede dem til at organisere sig for at skabe sig selv bedre Vilkaar.

Det er Sløvhed, selvopgivende Haabløshed, der ligger til Grund for dette Ræsonnement, en Haabløshed der er dræbende for al Udvikling, denne Haabløshed har hidtil været den værste Hæmsko for Landarbejderklassens Rejsning. Som en klam, tyk Taage har den igennem mange Aar sænket sig over vor Klasse og lukket Solskin og Lys ude fra Landarbejdernes Tilværelse, men den er nu ved at svinde, Selvtilliden er begyndt at vaagne hos Landarbejderklassen, den Selvtillid som er den første vigtigste Betingelse for al Selvhævdelse. Landarbejderne er i Færd med at ryste Sløvheden af sig. Den Tilslutning, vort Forbund har vundet i Løbet af det sidste Halvaar vidner om, at Troen paa Muligheden af at naa frem til bedre Vilkaar, naar de selv vil tage Arbejdet op herfor, har slaaet Rod hos dem.

Den Udbytning, Landarbejderne

har været Genstand for under disse Krigsaar, Storagrarernes hensynsløse Udnyttelse af Dyrtiden og deres ikke mindre hensynsløse Spekulation i Arbejdsløsheden har for Landarbejderne forandret Spørgmaalet om Organisationens Betydning fra det haabløse »Hvad kan det nytte« til det mere fortrøstningsfulde: »Mon det alligevel ikke netop er det, der kan nytte?« I stadig større og større Tal har de sluttet sig til vor Bevægelse for at forsøge, og de Resultater, Forsøget allerede har givet, har klart og afgjort besvaret dette Spørgsmaal med Ja.

I den forløbne Vinter har vort Forbund gennem Arbejdsløshedskassen værnet Tusinder af vore Standsfæller imod ligefrem at komme til at lide Nød eller tage imod Almisser for at undgaa Nøden, og i dette Foraar har den sikret andre Tusinder forbedrede Løn- og Arbejdsvilkaar. Ca. *1½ Mill. Kroner* i Lønforhøjelse er det direkte Resultat af vort Forbunds Virksomhed i Foraaret 1918.

Som et udmærket Vidnesbyrd om, hvad Organisationen kan nytte, skal vi anføre nedenstaaende Oplysninger, som vi har modtaget fra Formanden for vor udmærkede Afdeling i Kongstrup:

Da vi jo i dette Foraar har gennemført mange gode Lønforbedringer rundt om i Landet, kunde en Sammenligning mellem Lønforholdene paa en bestemt Gaard paa Holbækegnen, før Arbejderne blev organiserede, og efter at de er blevet det, paaregne Interesse.

Sammenligningen gælder en Herregaard paa Holbækegnen.

Før Arbejderne blev organiserede.

Paa den paagældende Herregaard var den 1. Maj *1899*, fra hvilken Tid de anførte Lønninger gælder, beskæftiget 22 faste Daglejere foruden *8* Karle og *12* Polakroepiger. Lønnen for Daglejerne var i Aarets *11* Maaneder *1 Kr. 35 Øre* om Dagen og *2 Kr.* i Høstmaaneden, desuden fik Konen for Deltagelse i Malkningen *2 Kr. 80 Øre* om Ugen. Om Akkordbetalingen kan anføres: for at læsse Gødning betaltes *2 Øre* pr. Læs, og samme svimlende Betaling for Spredning.

Roearbejdet blev betalt med *5 Kr.* pr. Td. Land for første Gang og *4 Kr.* for anden Gangs Lugning eller *10* og *8 Øre* pr. *100* Favne for henholdsvis første og anden Lugning. Disse Lønninger var gældende endnu *1905*.

Det var, hvad en Arbejder den Gang var i Stand til at opnaa.

Efter at Arbejderne er blevet organiserede.

Nu er Lønnen paa den samme Gaard, efter at Arbejderne er blevet organiserede og gennem Organisationen i Foraaret har opnaaet en væsentlig Lønforbedring: For Vintermaanederne er Daglønnen *3 Kr. 25 Øre*, fra Marts til Avgust *3 Kr. 75 Øre*, for to Høstmaaneder *4 Kr. 75 Øre* og for Oktober Maaned *4 Kr. 25 Øre*, og en tilsvarende Forbedring har fundet Sted af Betalingen for Akkordarbejde.

Dette Resultat er opnaaet gennem Organisationen.

Da vi nu alle er organiserede her paa Holbækegnen, har vi Haab om ogsaa at kunne gennemføre betydelige Lønforbedringer for de løse Arbejdere. Men det gælder om stadig at bevare og udvikle vor Organisation, thi kun gennem Organisation bliver vi i Stand til at opnaa den Styrke, der er nødvendig for at naa endnu længere frem.

Albert M. Sørensen.

Dette Indlæg er talende med Hensyn til Organisationens Betydning, og den Slags Eksempler kan fremdrages fra alle de Egne af Landet, hvor vi har Organisationer.

Spørgsmaalet »Hvad kan det nytte« er ved at forstumme. I den korte Tid, vort Forbund har eksisteret, er det allerede lykkedes at bevise gennem Kendsgærninger, at Organisationen kan nytte, men der er endnu langt frem, før Landarbejderne har opnaaet den fulde Nytte af deres Organisation. Det kan først ske, naar den omfatter alle eller dog en betydelig Del af Landbrugets Arbejdere. Ved at mangedoble vort Forbunds Medlemsantal mangedobler vi de Resultater, som skal vindes.

Ny Hovedkasserer.

Det meddeles herved, at Hovedbestyrelsen efter Forretningsudvalgets enstemmige Anmodning har konstitueret Hovedbestyrelsesmedlem *LORENTZ PETERSEN* som Forbundets og Arbejdsløshedskaskassens Hovedkasserer.

Kvitteringer for modtaget Kontingent er saaledes fremtidig kun gyldige med *LORENTZ PETERSENS* Underskrift.

Den Deling, der hermed er foretaget mellem Formands- og Kassererarbejdet, er blevet nødvendiggjort af Forbundets enorme Vækst og det deraf følgende forøgede Arbejde.

Oscar Levinsen.

Vrejlev Afdl.
holder Medlemsmøde Søndag d. 12. Maj Kl. 5 Eftmd. hos Ernst Jørgensen. Alle Medlemmer bedes møde.
Anton Jensen,
Fmd.

De stigende Indtægter.

De rige er blevet rigere og de fattige endnu fattigere.

Næstformand i Landsoverskatteraadet, *Imm. Bang*, holdt forleden et yderst interessant Foredrag i Nationaløkonomisk Forening om de stigende Indtægter under Krigen. Foredragsholderen paaviste ved Hjælp af Statistiken, at Indtægterne er steget ganske overordentligt stærkt her i Landet i Krigsaarene. Sidste Aar har Nationens samlede Indtægt været *3,100 Mill. Kr.*, det vil sige, at ved en lige Fordeling kunde hver Familje gennemsnitlig have haft en aarlig Indtægt af *4000 Kr.*, men Indtægterne er ikke blevet ligelig fordelte; i Overensstemmelse med Skriftens Ord, at den, som haver meget, skulde gives endnu mere, og den, som haver lidet, skulde fratages det lidet, han har, er disse stigende Indtægter tilfaldet en lille Del af Befolkningen, for Størstedelen Folk, der var rige i Forvejen. Overklassen er det, som har taget de stigende Indtægter hjem. Storaktionærerne, Indehaverne af Handelen, Industrien og ikke mindst af det store Landbrug, dem er det, der har taget Millionfortjenesten, de har kunnet sidde stille og se deres Formuer forøget, ofte mangedoblet i Løbet af Maaneder, Uger eller maaske kun Dage. Og hvorledes er det sket? Det er sket paa den store Befolknings Bekostning. Overklassens forøgede Rigdom er vundet ved Underklassens forøgede Armod.

Det er Arbejderne, Husmændene og andre Smaakaarsfolk, som har slæbt de store Indtægter sammen til Overklassen, først ved at blive berøvet den stigende Værdi af deres Arbejdsprodukter, og dernæst ved at maatte betale de Produkter, de selv frembringer, med fordoblede Priser.

Krigskonjunkturer og Dyrtid har forstærket Overklassens Udbytning af Underklassen, men hermed har den samtidig forøget Klassemodsætningen mellem dem. Krigen har skaanselsløst afsløret det bestaaende Samfunds udbytteriske Karakter, aldrig har Forskellen mellem rig og fattig været saa stor og er traadt saa tydelig frem som under Krigen, vi har aldrig været længere fra med Sandhed at kunne anvende Grundtvigs bekendte Linjer paa Forholdene i vort Land:

»Da har i Rigdom vi drevet det vidt, naar faa har for meget, men færre for lidt.«

Gullaschtid og Dyrtid, stærkt forøget Rigdom og stærkt tiltagende Fattigdom paa samme Tid, det er det Billede, Forholdene i vort Land frembyder i Øjeblikket, og det er Følgen af det kapitalistiske Samfund og dets Produktionsforhold. Med en fornuftig Produktionsordning og deraf følgende retfærdig Fordeling vilde de *3,100 Mill.Kr.* som Indtægten i vort Land udgjorde sidste Aar, betyde jævn Velstand for Befolkningen over hele Linjen, men med den kapitalistiske Produktionsordning og dens Fordelingsmaade kommer den kun til at betyde Overflod og Ødselhed for et Mindretal af Befolkningen og Armod og Nød for det store Flertal.

Trods de mange Millioners forøgede Indtægt, Landet har haft, kan den store Del af Befolkningen stadig synge med Digteren: »Danmark er et lidet fattigt Land«. Igennem denne Kendsgerning er det kapitalistiske Samfunds hele gruopvækkende Meningsløshed og Uretfærdighed lagt klart for Dagen, og derfor maa denne Kendsgæning kalde hele Undeklassen til Kamp imod Kapitalismen for Socialismen.

Jens Forkarl.

En Gaardbestyrer som Stenkaster.

Storagrarerne og det fri Ord

Da jeg Lørdag d. 13. ds. skulde tale i Hallund, mødte der mig adskillige Overraskelser. Mødet, der skulde afholdes i Hallund Kros Vognport, grundet paa, at Forsamlingshusets Døre var lukkede for mig, fik ikke blot et meget dramatisk Forløb, men stødte paa forkellige Hindringer. Da jeg umiddelbart før Mødets Afholdelse kom til Kroen, fik jeg nemlig den Beked, at én af Parthaverne i Vognporten, Forpagter *Vetergaard*, havde forbudt at afholde sligt et Møde i bemeldte Vognport; der var da ikke andet at gøre end aflyse Mødet eller holde Friluftsmøde. Jeg valgte det sidste. Da de aandsfrie Storagrarer saa deres Plan mislykkes, blev de fuldstændig desperate; de samlede sig sammen i en Klump og søgte paa alle mulige Maader at forulempe mig, men da det forblev lige saa resultatløst som deres tidligere Forsøg, afventede de det Øjeblik, da jeg begyndte at tale, da regnede der en Strøm af Tilraab og Afbrydelser imod mig. Men da det aabenbart slet ikke generede mig, og de hverken opnaaede at afbryde mig eller overdøve mig, var der en Gaardbestyrer *Christian Jacobsen Hallundbjerg*, der i afmægtigt Raseri styrtede frem mod mig, greb 3 ret store Sten og slyngede dem mod

mig; kun ved at jeg sprang til Side, undgik jeg at blive ramt. Da der derpaa lød nogle advarende Røster fra Forsamlingen, forsvandt han paa en luskende Maade, som den Slags Helte almindeligvis gør.

Efter at have forcholdt saavel Storbønderne som deres Lakaj det ubetimelige i deres Adfærd, sluttede Mødet. At de tilstedeværende Arbejdsfolk, af Frygt for deres desperate Tyranner, ikke turde danne nogen Organisation, betyder for saa vidt ikke nogen Sejr for Storagrarerne. Er her Tale om en Sejr, bliver det i hvert Fald en Pyrrhussejr; thi man opnaaede kun at give mig yderligere Vaaben i Hænde, og jeg skal nok vide at benytte dette paa rette Tid og Sted.

Axel Sørensen.

Karl Marx.

Den 5. Maj var Hundredaarsdagen for den store Tænker og Videnskabsmand — paa sit Omraade den største, som har levet, — *Karl Marx'* Fødsel.

Karl Marx er Grundlæggeren af den moderne Socialisme. Alt, hvad der før hans Tid var af Socialisme og socialistiske Teorier, byggede paa mere eller mindre luftige filosofiske Spekulationer og konstruerede Forudsætninger og blev derfor —trods smukke, ædle Tanker og sande og store Ideer — Utopier, skønne Fantasterier.

Med *Karl Marx* forvandledes Socialismen fra Utopi til Videnskab. Han byggede Socialismen op ikke paa Filosofi, ikke paa tænkte Idealtilstande, men paa Virkelighedens solide Grund, paa selve Udviklingens Lov. Han studerede den bestaaende Samfundsorden, gennemgik den i alle Enkeltheder, han analyserede den, opløste den i sine Bestanddele og naaede derigennem til Socialismen som den naturligste og eneste mulige Løsning paa det sociale Spørgsmaal — en Løsning, som han med blændende Klarhed paaviste maatte tilvejebringes ved Arbejderklassens Organisation fagligt og politisk.

I Modsætning til ældre socialistiske Forfattere ventede *Karl Marx* ikke, at Udbytningen, den kapitalistiske Undertrykkelse af Arbejderklassen, skulde ske ved idealistiske Rigmænds og Overklassens Hjælp.

Nej, »Arbejderklassens Frigørelse skal være Arbejdernes eget Værk«. Derfor tilraabte han dem sit: »Proletarer i alle Lande! Forener Eder!«

Karl Marx blev født 5. Maj 1818 i Byen Trier. Forældrene var Jøder, men lod sig senere døbe. Efter at have studeret bl. a. ved Universiteterne i Bonn og Berlin blev han i 1842 Journalist, senere Redaktør for et Blad i Køln. Det var i denne Egenskab, at han først blev ført ind paa Studiet af det sociale Spørgsmaal. Anledningen var, at nogle fattige Mennesker blev dømt for at have samlet Brænde i en Skov i Rhinegnene. Dette bragte ham til at tage Ejendomsretten op til Undersøgelse.

Marx kom i sin offenlige Virksomhed hurtig i Konflikt med Magthaverne i sit Hjemland og maatte leve det meste af sit Liv i Landflygtighed, dels i Paris, men dog langt den meste Tid i London.

I 1848 skrev han i Forening med *Friedrich Engels* det berømte kommunistiske Manifest, hvori Grundtankerne i hans senere Værker kom frem i stærkt sammentrængt Form. I 1864 stiftede *Karl Marx* Internationale, der er Forløberen for det moderne internationale Socialdemokrati. *Marx* døde den 14. Marts 1883, inden han endnu helt havde fuldført sit store Hovedværk »Kapitalen«. Bogen, der blev udgivet efter hans Død, er et Kæmpeværk af Tænkning og Flid, det er den moderne Socialismes Bibel og det betydeligste nationaløkonomiske Værk, der nogen Sinde er skrevet.

Det er naturligt, at Socialdemokratiet rundt om i Verden mindes Hundredaarsdagen for den Mands Fødsel, som Arbejderklassen skylder mere end nogen anden enkelt Mand.

Det danske Socialdemokrati har paa Hundredaarsdagen udgivet en Bog om *Karl Marx'* Liv og Virken. Værket, der er udkommet paa »Fremad«s Forlag, er skrevet af Mag. art. *Nina Bang*, Lærer *P. Zoffmann* og cand. polit. *C. V. Bramsnæs*. Det er en Bog, som enhver klassebevidst Arbejder burde have paa sin Boghylde; den fremtræder i smukt Udstyr til den forholdsvis billige Pris *1 Kr.*

Til Møde i Næstved den 26. Maj.

Sydsjællands Kredsorganisation og Sygehjælpekasse afholder sin aarlige Generalforsamling Søndag den 26. Maj Fmd. Kl. 10 pr. i Industribygningens store Sal, Jærnbanegade, Næstved.

Dagsordenen vil blive bekendtgjort senere; men der foreligger mange store og vigtige Spørgsmaal til Behandling, hvorfor vi beder alle Afdelingens Medlemmer møde i Næstved denne Dag.

LANDARBEJDERBLADET

Flytteblanket.

Det ærede Postvæsen bedes flytte »Landarbejderbladet« fra:

(Navn)

(Den gamle Adresse)

til:

(Navn)

(Den nye Adresse)

Denne Blanket skal udfyldes af de Medlemmer, som skal flytte, og gives til Post væsenet.

Landarbejderforbundet.

Gernersgade 1, Stuen, København K.

Formand: Oskar Levinsen.
Redaktør: Marius Olsen.
Hovedkasserer: Lorentz Petersen.

Hovedkontor: Gernersgade 1, Stuen, Køben hav K.

Vor Kredsorganisation omfatter nu *43* Afdelinger med ca. *1900* Medlemmer. Lad os da alle 1900 samles den 26. Maj. Lad os en Gang vise vore Kammerater i Byerne, at nu kommer Landarbejderne fra Udmarkens lave Hytter — ikke enkeltvis, men i tusindvis for at være med i Kampen for Arbejderklassens Frigørelse fra Kapitalismens og Overklassens Undertrykkelse.

Lad os den *26. Maj* vise denne Overklasse, at nu kommer fra Dybet den store Armé og fordrer af dem et Svar — Svar paa vort Krav om højere Løn for vort Arbejde, saaledes at ogsaa vi er i Stand til at holde Sulten og Nøden borte fra vort Hjem. Lad os lære denne Overklasse at respektere vor Organisation og derigennem vore Krav. Dette kan enhver af os bidrage til ved at møde i Næstved den 26. Maj til Stævnet.

Efter Stævnet samles alle Deltagerne paa Akseltorvet for sammen med Byarbejderne at marschere i Procession med Faner og Musik igennem Byen til Bøgebakken ved Herlufsholm, hvor der *Kl. 4* afholdes offenligt Møde med d'Hrr. Minister *Stauning*, Folkethingsmand *Andreasen* og Forretningsfører *Oscar Levinsen* som Talere.

Der vil paa Bøgebakken forefindes Restavration med saavel Spise- som Drikkevarer.

Vi beder alle de Afdelinger, som har Fane, om at tage denne med til Stævnet.

Det vil i sin Helhed blive en baade lærerig og fornøjelig Dag for vore Medlemmer. Derfor maa ingen blive hjemme den 26. Maj. Dette gælder saavel gifte som ugifte, mandlige som kvindelige Medlemmer.

Velkommen alle til Næstved den *26. Maj!*

Med kammeratlig Hilsen

P. Kr. V.
Frantz Nielsen,
Formand, Glumsø.

Modstand.

Som meddelt andet Sted i Bladet optraadte en Del Storagrarer og deres Lakajer paa en meget tølperagtig Maade overfor mig paa et Møde i Hallund ved Brønderslev.

Det er dog ikke det, jeg væsentligst ønsker at dokumentere her, lige saa lidt som jeg ønsker at udtrykke min Forbavselse over deres Adfærd; thi sligt hører til Dagens Orden.

Storbønder er Storbønder. Altid har de betragtet sig selv som smaa Konger indenfor deres Omraader, altid vil de regere, og vé dem, der vover at frakende dem Retten hertil, eller ikke i blind Lydighed underkaster sig deres Regereri, de skal bekæmpes med alle til Raadighed staaende Midler, lad dem saa være saa brutale, de være vil.

Det er som sagt den Slags Ting, vi daglig møder; men det, jeg ønsker at slaa fast her, er, at vi saa meget mere har Brug for Organisation.

Den danske Bondekultur, der er

Indbegrebet af al Aandstyranni, Brutalitet og Enevoldsregereriet, bør ikke længere taales af en selvbevidst Underklasse.

Denne Aandscensur, der vil bestemme, hvad vi bør sige, skrive og høre; dette Spektakelmageri, der skal forhindre os i at komme til Orde, disse Stenkast mod mig — det er altsammen rettet mod vor Organisation — altsammen rettet imod den danske Landarbejderklasse som Helhed.

Om I vil taale det, I danske Landarbejdere, det er Spørgsmaalet, der stilles eder, naar vore Agitatorer er iblandt eder for at organisere eder.

Ser I ikke denne desperate Modstand, Storagrarerne yder mod vor Bevægelse, og forstaar I ikke, at Aarsagen er den, at vor Bevægelse er til Gavn for eder.

Forstaar I ikke, at det er Kravet om Medbestemmelse i eders egne Forhold, Kravet om Forbedring af eders økonomiske Kaar.

Forstaar I ikke, at det er alt dette, der skaber Modstanden?

Men naar dette er Forholdet, saa kan der ikke længere være Tvivl om, hvordan vort Svar bør lyde, være Tvivl om, at det bør være: »*Nye Organisationer, nye Tusinder ind i vore Organisationer.*«

Dette vil virke som en Knytnæve i Ansigtet paa hele »den ophøjede danske Bondekultur«.

Kammerat! Kom og vær med for at give et saa kraftigt Svar som muligt. Kom og vær med i Kampen mod Raaddenskab og Desperation.

For Frihed og Retfærdighed.

Axel Sørensen.

De Desperate.

Atter et Bevis paa Storagrarernes desperate Modstand mod vor Bevægelse kunde jeg notere, da jeg Mandag d. 22. April skulde have Møde i Vrejlev Kommunehus.

Et Par af Sognets »Vise Fædre«, *Sognerødderne Vilh. Hulsig og Chr. Frederiksen*, havde efter en energisk Agitation blandt Raadets øvrige Repræsentanter opnaaet det glimrende Resultat at faa lukket Kommunehuset for mig, og var selvfølgelig saa omsorgfulde at meddele dette saa sent som Mandag Eftermiddag Kl. 4. (Dagen for Mødets Afholdelse.)

Deres hæderlige Bestræbelser bragte imidlertid det gode Resultat, at vi fik 8 nye Medlemmer i Vrejlev Afdeling.

En af Egnens Husmænd stillede velvilligst sin Lejlighed til vor Disposition. Bagstræbsmændene havde saaledes ikke synderligt Held i deres Bestræbelser.

Dette til Eftertanke!

Axel Sørensen.

Vejledning i Afdelingsarbejdet.

Der er i de sidste Maaneder dannet mange nye Afdelinger, og idet vi byder disse og deres Medlemmer Velkommen indenfor vore Rækker, skal jeg hermed give dem nogle Regler for Arbejdet i Afdelingerne — nogle Regler, som adskillige af de ældre Afdelinger ogsaa burde lægge sig paa Sinde.

Vi er alle enige om, at Tiden er inde, da Landarbejderne igennem Organisation og Fællesoptræden maa skaffe sig deres Kaar forbedrede. Sker dette ikke, er Landarbejderne ikke i Besidelse af den fornødne Vilje og Taalmodighed til at skabe sig saadanne Organisationer, da gaar Landarbejderklassen en mørk og trist Tid i Møde.

I behøver blot at se paa, hvorledes vore Arbejdsgivere, Gaardmændene og Godsejerne, organiserer sig med det Formaal at trykke Landarbejdernes Løn til Fordel for d'Hrr. Landmænd.

I Mænd, som nu er kommet i Ledelsen for disse nye Afdelinger — I Ledere for de gamle Afdelinger med — maa derfor vide, at Landarbejderklassens Fremtid i høj Grad er afhængig af, om I gør Jert Arbejde godt. Opgiver I Arbejdet eller taber I Modet, da bliver det Jer selv, Eders Børn, Eders Kammerater, som maa lide derunder. Fører I derimod Jeres Foreninger frem og gør dem store og stærke, da vil I selv, Eders Børn og Eders Kammerater nyde Fordelene deraf. Men I maa ogsaa vide, at uden Arbejde, uden stadig energisk Arbejde for Jer Sag naar I intet.

Udholdenhed og Taalmodighed

er det I har Brug for, om Jer Gerning skal lykkes. Udholdenhed og Taalmodighed til ufortrødent, trods alt at fortsætte Arbejdet. Det gælder om aldrig at give op, om alt end ser aldrig saa mørkt og trist ud.

— — Der er Regler, I skal arbejde efter, Regler, som ufravigelig maa holdes, dersom det skal lykkes for Eder at danne saadanne Organisationer, som I selv ønsker. Den første af disse er Opkrævning af Indskud og Kontingent.

Indskudet

betales jo i den Maaned et Medlem indmelder sig. Skal Medlemmet tillige staa i Arbejdsløshedskassen, er Indskudet ialt 1 Krone, hvoraf de 50 Øre er Betaling for Fagbogen. Ellers er det kun 50 Øre. Saasnart en Afdeling har modtaget det nødvendige Materiale fra Forbundet, maa den begynde Opkrævningen af Indskud.

Kontingentet

er jo for Medlemmer, som tillige staar i Arbejdsløshedskassen, 1 Krone 50 Øre om Maaneden; heraf skal de 85 Øre indsendes til Forbundet som Kontingent og de 25 Øre som Strejkebidrag.

For Medlemmer mellem 18 og 60 Aar, som ikke staar i Arbejdsløshedskassen, er Kontingentet 80—100 Øre om Maaneden, og heraf betales de 35 Øre til Forbundet og Strejkebidraget.

For Medlemmer under 18 og over 60 Aar er Kontingentet 30 Øre om Maaneden, hvoraf de 20 Øre betales til Forbundet. Af gifte Kvinder betales der intet til Forbundet.

Kontingentopkrævningen

er Afdelingen vigtigste Opgave, derfor maa den sættes godt i System efter Afdelingslovenes § 5.

Først og fremmest maa Afdelingen inddeles i Opkrævningsdistrikter, og der maa vælges en Opkræver for hvert Distrikt; første Gang vælges de som Regel af Bestyrelsen og ud af dens Midte.

Den første eller anden i hver Maaned maa Kassereren saa tilsende hver Opkræver en Fortegnelse over Medlemmerne i hans Distrikt og Opkræverliste og Stempler, og Opkræveren maa da straks paabegynde Opkrævningen og inden den 15de have alt Kontingent og alle eventuelle Restancer opkrævede og inden den 20de have det hele indbetalt til Kassereren.

En bestemt og regelmæssig Kontingentopkrævning er en Livsbetingelse for den enkelte Afdelings Vækst. Det ses bedst deraf, at det er Afdelingerne med den regelmæssige maanedlige Kontingentopkrævning, der er de bedste og de største, medens de Afdelinger, som begynder at sløje af paa Kontingentopkrævningen og tager denne mageligere, sikkert og hurtigt gaar deres Undergang i Møde.

Hverken Forbundet eller Afdelingerne og i Særdeleshed Medlemmerne kan være tjent med, at Afdelingerne gaar ned, grundet paa en mindre planmæssig Kontingentopkrævning; det er for store baade direkte og indirekte økonomiske Værdier, der staar paa Spil.

Men Kontingentopkrævningen skal sættes i System straks; der maa ingen Opsætten eller Venten være.

Der findes ingen Vej udenom. Vil I Maalet, maa I ogsaa ville Midlerne. Vil I høste Organisationens Goder, maa I ogsaa bære dens Byrder — og Byrderne er Kontingentet og Arbejdet med at faa det opkrævet.

Der findes ingen Maade, hvorpaa I kan læmpe Jer fra dette, der findes ingen Maade, hvorpaa I kan komme over denne Ubehagelighed, I maa gaa om Bord i Sagen efter de foreskrevne Regler. Gøres det ikke, ja saa er Jer Afdeling dødsdømt.

Af Kvitteringsstemplerne

skal Afdelingerne bruge 3 forskellige Slags. Det ene har Bogstaverne L. F. D.; dette siger Landarbejder-Forbundet i Danmark. Dette Stempel er det almindelige Kvitteringsstempel, som bruges til Medlemmer, som hverken er Syge eller Militære.

Det næste Stempel har Indskriften Syg, og dette bruges kun i Sygdomstilfælde i Forbindelse med det første Stempel. Endelig har de ttredje Stempel Indskriften Milt. Dette Stempel bruges i Forbindelse med første Stempel til Medlemmer, som er Soldater.

For Medlemmernes Kontingent skal der stemples saavel i Fagbøger som Medlemskort, og det er desuden Medlemmets Pligt at paase, at Opkræverne indfører det betalte Kontingent i Opkræverlisten. Hver Opkræver skal have et Sæt Stempler.

Fagbogen

skal udstedes til alle dem, som staar som Medlemmer af Arbejdsløshedskassen, men den maa heller ikke udstedes til andre. De, der ikke staar som Medlemmer af Arbejdsløshedskassen, skal have Medlemskort. Det er ikke lovligt at bruge andre Medlemsbeviser som Erstatning for de af Forbundet udgivne ny Fagbøger eller Medlemskort.

Bemærk.

Side 2 og 3 i Fagbogen skal udfyldes enslydende, og Side 3 skal afrives og indsendes til Forbundet. Dette er aldeles nødvendigt for Medlemmernes Optagelse i Arbejdsløshedskassen.

Ved Udstedelse af Fagbøger

vil det være rigtigst ikke at skrive Medlemmernes Navn i Fagbogen, før man er absolut sikker paa, at de vil betale den, da en Fagbog, hvori der er skrevet Navn m. m., ikke kan ombyttes til andre Medlemmer.

Indmeldelsen regnes altid fra den 1. i den Maaned, for hvilken Medlemmet betaler Kontingent.

Altsaaa, selv om et Medlem først indleldes sidst i December, skrives det alligevel for indmeldt fra 1. December, dersom det betaler Kontingent for denne Maaned.

Alle Rubrikkerne paa Side 2 og 3 i Fagbogen maa ved Udstedelsen udfyldes nøjagtigt og tydeligt.

Ved Pengeforsendelser

til Forbundet maa Afdelingskassereren altid huske at sende en af de tidligere udstedte Indbetalingsblanketter med. Denne Blanket maa udfyldes med Afdelingens Navn, med Angivelse af, for hvilken Maaned, Kontingentet er (se Blanketten), og endelig maa Kassereren huske at skrive sit Navn under paa Blanketten.

Afdelingsmaterialet.

Fagbøger, Medlemskort, Afdelingslove skal betales den første Gang, Afdelingen indsender Kontingent.

Prisen paa Afdelingsmaterialet

er: Fagbøger 50 Øre pr. Stk., Medlemskort 10 Øre pr. Stk., 1 Regnskabs- og Medlemsliste 150 Øre, Opkræverlister 5 Øre pr. Stk., Afdelingslove uden Afdelingens Navn 5 Øe pr. Stk., Kvitteringsstempler med Pude 1 K. 25 Øre pr. Sæt. Forbundslovene og Vedtægterne for Arbejdsløshedskassen udleveres gratis.

De nye Medlemmers

Navn og Adresse skal tilsendes Forfundet, da det ellers ikke kan anmelde dem i Bladet.

Det er ikke nok, at disse staar paa de af Fagbogen afrevne Blade. De skal ogsaa skrives paa et Stykke Papir for sig selv. Mange Afdelinger undlader at opgive de nye Medlemmers Stilling, dette maa ikke ske, det er ganske nødvendigt, at vi faar Stilling, Navn og Bopæl, da Posten ellers ikke kan besørge Bladet rigtigt omdelt.

Nye Medlemmer, som skal have Bladet om Lørdagen, skal vi have Adressen paa senest om Mandagen.

Udebliver »Landarbejderbladet«

en Uge eller kommer det i det hele taget uregelmæssigt, saa skal I klage til Posten, hjælper det ikke, send saa Forbundet Navn og Adresse paa de Medlemmer, som ikke faar Bladet, eller som faar det uregelmæssigt.

Meddelelser til »Landarbejderbladet«

om Møder eller Generalforsamlinger skal for at være i Bladet helst være Forbundet i Hænde om Søndagen og allersenest om Mandagen.

Ved Skrivelser til Forbundet

maa Afdelingerne huske at bruge et Stykke Papir til hver Sag. Skal man f. Eks. skrive til Forbundet og samtidig sende nye Medlemmer, bestille Materiale og sende en Meddelelse til Bladet, saa skriver I Brevet paa et Papir, Medlemmerne paa et andet, Bestillingerne paa Materiale paa et tredje og Meddelelsen til Bladet paa et fjerde Stykke Papir.

I maa aldrig skrive alle disse Ting sammen paa et Stykke Papir.

»Arbejderen«

bliver tilsendt alle Afdelingsformænd. Er der nogle, som senest 14 Dage efter, at de er bleven Formænd, ikke faar »Arbejderen«, maa de meddele det hertil.

Sidst i hver Maaned er der i »Arbejderen« en Blanket til Angivelse af Arbejdsløsheden i Afdelingen i sidste Maaned. Denne Blanket maa Formanden hver Maaned udfylde og indsende til mig inden den 15.

Kontingentindbetalingen.

Sidst i hver Maaned maa Afdelingens Kasserer indsende til Forbundet det Kontingent, som det efter det til Afdelingen indbetalte skal have.

Afdelinger, som intet har betalt Forbundet, eller som staar i Restance, er ikke berettiget til at faa tilsendt Penge til Uddeling af Understøttelse.

Agitér for Foreningen.

I enhver Afdeling bør der ihærdigt agiteres for at faa alle de endnu uorganiserede Landarbejdere indenfor Organisationens Rammer. Til dette Arbejde er vore Agitationsnumre udmærkede og disse faar Afdelingerne og deres Medlemmer ganske gratis tilsendt, naar de blot meddeler mig, hvormange de ønsker.

Skriv til Forbundet,

dersom der indtræder særlige Vanskeligheder i Arbejdet eller dersom Formanden eller Kassereren staar overfor Ting, de kunde ønske Oplysning om.

Naar blot man henvender sig til Forbundet, vil man altid faa den nødvendige Hjælp til Arbejdets Fortsættelse.

Men uden Medvirkning fra Afdelingsledelsens Side kan Forbundet ikke hjælpe Jer.

Med kammeratlig Hilsen.

Oskar Levinsen.

En Landkommune,
der bygger Alderdomshjem.

Resultat af Socialdemokratiets Virksomhed.

Det har hidtil kun været Købstæderne og købstadlignende Kommuner, der har ladet opføre Alderdomshjem for de Gamle. Landkommunerne er bleven staaende ved de berygtede Fattighuse. Nu er der dog én Landkommune, som er fulgt med i den moderne sociale Udvikling. Det er *Terslev Sogn*, en Mil fra Haslev, i Ringstedkredsen.

I Lørdags vedtog Sogneraadet, der bestaar af 4 Socialdemokrater og 5 af andre Partier, at lade opføre et Alderdomshjem for de Gamle i Sognet. Arbejdet vil straks blive paabegyndt, saaledes at Alderdomshjemmet kan staa færdigt til at modtage sine Beboere til Efteraaret.

Naar man i dette Sogn har en saa udpræget social Forstaaelse, skyldes det alene *den stærke socialdemokratiske Bevægelse*, der altid har været i Terslev. De to Mænd, der i over en Menneskealder i særlig Grad har virket for vort Partis Sag, lever endnu og glæder sig over at se deres Ungdomsidealer realiserede. Det er den 78-aarige *Hans Madsen*, der har holdt »Social-Demokraten fra den første Dag, Bladet begyndte at udkomme, og som er Fader til vor Medarbejder, Journalist F. K. Madsen, og den anden Partifælle er *Hans Hansen*, der nu er 74 Aar. Begge er — som i deres unge Dage — stærkt interesseret i vort Partis Fremgang, og de deltager med Iver i de politiske Møder, som holdes paa Egnen.

Med Stolthed sammenligner de to gamle Parti-Veteraner deres egen Kommunes frisindede Udvikling med Nabokommunen, Vollerslev, hvor der alle Dage har været en meget svag Arbejderbevægelse. I Vollerslev er det *de moderate Bønder*, der alene behersker Sogneraadet, og som Følge heraf bliver de Alderdomsunderstøttede behandlet paa den sletteste Maade. I *det* Sogn er det *Fattighuset*, der er det dominerende.

Men den Tid er forhaabentlig ikke fjærn, da Arbejderne i *alle* Sogne forstaar, at kun ved at stemme paa Socialdemokratiets Kandidater eller, hvis saadanne ikke findes, paa de Radikale, vil det lykkes at faa humane Foranstaltninger gennemførte.

Det maa ingen Arbejder, Mand eller Kvinde, glemme den Dag, Valget foregaar.

Gudme Brudager Afdeling

afholdt Generalforsamling den 14. April.

Det vedtoges at forhøje Kontingentet til 1 Kr. 50 Øre fra 1. Maj og at bidrage til Strejkefondet. Det vedtoges at afholde Medlemsmøde den første Søndag i hver Maaned, Mødetiden sattes til Kl. 3 Eftermiddag, og det vedtoges at Kontingentet indbetales ved Medlemsmødet.

Ved Forhandling med Sogneraadet er der opnaaet en Overenskomst, hvorefter Betalingen for Skærveslagning er forhøjet fra 32 til 36 Kr. pr. Favn for 1½ Tommers Sten og fra 28 til 34 Kr. pr. Favn for 2 Tommer Sten.

Afdelingen holder Medlemsmøde Søndag den 5. Maj i Brudager Forsamlingshus Kl. 3.

Hans Jørgen Andersen,
Fmd.

Bestillingsseddel.

Undertegnede ønsker gratis tilsendt til Agitation..... Ekspl. af Landarbejderbladet Nr. 14.

Navn.....

Adresse.....

Indsendes til

Landarbejderforbundet, Fredensborg.

En brutal Husbond.

Gaardejer Ole Jensen, »Aamosegaard«, Rørbæk, og hans Tjenestedrenge. — Hvad Tilsyn fører Værgeraadet med Tjenestebørnene?

Da det var kommet til min Kundskab, at Gaardejer *Ole Jensen*, »Aamosegaard«, Rørbæk, skulde have faret ilde med et Par Tjenestedrenge og da nævnte Herre er bekendt som en daarlig Arbejdsgiver, har jeg nærmere undersøgt Sagen og faaet i det væsentlige bekræftet den Fremstilling, Drengene, Vilhelm og Johannes, der er Brødre, har givet

Et blaat Øje.

Som et Eksempel paa Hr. Ole Jensens Brutalitet kan anføres, at da Drengen Vilhelm en Dag i Foraaret kørte med en »Slæber«, saa den udprægede Storbonde Ole Jensen sig gal paa ham og paa rigtig Bøllemaner stak han Vilhelm en knyttet Næve i Synet, saa det ene Øje blev i høj Grad ophovnet.

Dette er bekræftet af et Øjenvidne.

En Dag, Johannes trak med 4 Faar fik han sit Ben snæret i Tøjrene, og denne efter Ole Jensens Mening aldeles utilladelige Omstændighed belønnedes med en Dragt Prygl.

Det maa forbavse

enhver, der har Hjerte for de smaa Proletarbørn, at der kan anbringes Drenge i Pladser hos en Arbejdsgiver af Ole Jensens Kaliber, det maa aabenbart ske uden nogen som helst Undersøgelse.

Næppe et eneste Menneske paa Egnen er uvidende om, at denne Mand er brutal overfor sine Undergivne, endogsaa i høj Grad, og baade han og hans Hustru savner fuldstændig Forstaaelse af at omgaas saadanne smaa Fyre, saa de kan opdrages til nyttige Samfundsmedlemmer.

Et Sted som dette er en udmærket

Udklækningsanstalt for Forbrydere.

Enhver god Følelse, der er i et saadant lille Menneskebarn, skal jo dræbes eller i alt Fald hæmmes i Vækst ved slig Behandling.

Børnene er nu tagne af Pladsen, men man kan ikke undgaa at bemærke Spekulationen i billig Arbejdskraft, der er Motivet hos Folk af Ole Jensens Slags, thi *denne Storbonde driver sin Gaard ved Hjælp af 3 Drenge*, og alene dette Forhold maa vække Mistanke.

Forøvrigt er der jo nu et Sted, hvor der kan faas nøjagtige Oplysninger om Pladserne, nemlig »*Landarbejderforbundet*«, dette har Afdelinger paa hver eneste Egn af Landet, og hos Tillidsmændene kan man være sikker paa at faa god Besked.

Det er ikke Meningen, at Ole Jensen skal slippe uden om Historien. Sagen vil blive overgivet til Politiet. Vi organiserede Landarbejdere vil nemlig ikke finde os i, at de umyndige Tjenestebørn skal mishandles, selv om den forældede Tyendelov med sin »Hustugt« osv. endnu er gældende.

Dette lille Eksempel paa Tjenestebørnenes Behandling maner forøvrigt til Agitation for Tyndelovens Afskaffelse og Indførelse af Beskyttelse for Tjenestebørnene.

Et saadant Lovforslag fremsattes, som bekendt, i sidste Rigsdagssamling af Socialdemokratiet. Rejs en Stemning, der er tilstrækkelig stærk til at faa det vedtaget nu i den nye Rigsdag, det haster. Børnene lider under brutale Arbejdsgivere som Ole Jensen og Konsorter.

Svedstrup pr. Ølstykke, 30. April 1918.

Vald. Christensen,
Formand for Snodstrup og Ølstykke Landarbejderforening.

Moderne Trældom.

En Storbonde jager sin Karl af Pladsen, fordi han ikke vil arbejde om Søndagen.

Fra vor Afdeling i Thorslunde-Ishøj har vi modtaget en Meddelelse, som levende illustrerer Tyendeforholdene her i Landet i det Herrens Aar *1918*.

Det drejer sig om en Storbonde ved Navn *Albert Kristiansen*, Ørnekærgaard paa Ishøj Mark.

Et af Afdelingens Medlemmer, som tjente hos denne Herre, er forleden jaget af sin Plads, fordi han nægtede at save Brænde om Søndagen.

Altsaa, naar en Tjenestekarl nægter at tilbringe sin Søndag med at

save Brænde, saa skal han sparkes paa Porten, det er den Retsopfattelse, denne Storbonde hylder i Forholdet til sine Tjenestefolk.

Hr. *Kristiansen* vil ikke nøjes med at udbytte sine Tjenestefolk om Hverdagene Aaret rundt. Nej, ogsaa om Søndagen skal de slæbe for ham, og nægter de det, saa ud med dem.

Naar et Tjenestetyende har fæstet sig til en Storbonde eller anden Storagrar, saa tilhører han Storbonden, denne har Ret til at raade over hans Arbejdskaft, ikke blot om Hverdagene, men alle Aarets *365* Dage.

Dette er Hr. *Kristiansens* og mange andre Storagrarers Program, et Program, som er knæsat af den danske Lovgivning i Tyendeloven af *1854*, og Hr. *K.* er ,som man ser, ikke den Mand, der svigter sit Program.

Men hvad byder nu Storagrarerne Tjenestefolkene til Gengæld for, at de saaledes som *Hr. K.* kræver Ret til at udbytte dem baade Hellig og Søgn? Ja, vi véd ikke, hvad Løn bemeldte Karl skulde have, men vi véd, at der er adskillige voksne Karle, som har maattet arbejde for *50 Kr.* og derunder i Vinter, altsaa nogenlunde til en ny Hat og et Par Støvler.

Det øvrige Vederlag der i Form af Kost og Logis ydes Tjenestefolkene, svarer som oftest til Lønnen, i hvert Fald for Logis'ets Vedkommende, dette gælder ogsaa for Hr. *Kristiansen.*

Vor Hjemmelsmand meddeler, at det Kammer, den omtalte Karl blev anvist til at bo i, ligner et Fængsel, og med vort mangeaarige Kendskab til danske Tyendekamre, forbavser denne Oplysning os ikke; der er adskillige Tyendekamre her i Landet, som er daarligere egnede til at tjene som Hjem end Cellerne i vore Fængsler.

Men hvor længe vil Tjenestefolkene vedblive at finde sig i disse Forhold? Hvor længe vil det endnu vare, før de slutter sig til vor Bevægelse i saa stort Tal, at vi bliver i Stand til at afskaffe den moderne Form for Trældom, som eksisterer i det bestaaende Tyendeforhold.

Agitationen.

I Lindaa
var der til i Søndags bestemt Møde med Sofus Westergaard som Taler med det Formaal at faa en Afdeling oprettet, men der kom dog ikke noget ud af det.

•

I Vaarst
afholdtes Agitationsmøde den 1. Maj. Der var mødt 60 Tilhørere. Jens P. Jensen, Sejlflod, talte om Organisationens Betydning for Landarbejderne. Det vedtoges derefter at oprette en Forening i Vaarst, og der tegnede sig straks 30 Medlemmer. Ved den stiftende Generalforsamling valgtes følgende Bestyrelse.

Martin Vammen, Vaarst, (Formand), Peter Madsen, Vaarst, (Kasserer), Martin Jensen, Foderup, L. Andersen, Lindenborg, Ove Fr. Hansen, Vaarst, og Morten Mortensen, Vaarst.

Suppleanter blev A. Nielsen, Vaarst, og Johan Richardt, Vaarst.

Andreas Villumsen, Vaarst, og Jens Petersen, Vaarst, blev Revisorer.

•

I Kvals
var der Møde den 2. Maj med Sofus Westergaard som Taler. Der nedsattes et Udvalg paa 7 Mand med Tjk. C. C. Jensen, »Taarupgaard«, som Formand.

•

I Gedved
var der Møde i Lørdags med Sofus Westergaard som Taler. Der nedsattes et Udvalg paa 7 Mand med Villads Rasmussen, »Borupgaard« som Formand.

•

I Taars
afholdtes Fredag den 26 April Møde med Axel Sørensen, Odense, som Taler. Derefter nedsattes et Udvalg paa 3 Mand til at forberede et nyt Møde.

•

I Vrensted
Forsamlingshus talte Axel Sørensen fra Odense Søndag den 28. April. Efter Foredraget dannedes en Forening paa 16 Medlemmer.

Derefter afholdtes stiftende Generalforsamling, hvor man gennemgik og vedtog Love, hvorpaa der foretoges Bestyrelsesvalg.

Til Formand og Kasserer valgtes Marius Nielsen, Vrensted Ø. Hede. Næstformand og Sekretær blev Niels Krogh, Vrensted. Bestyrelsesmedlemmer blev Gotfred Ørnholm, Martin Andersen og Severin Mørck, Vrensted.

Suppleanter blev Erik Nielsen og A. Chr. Petersen, Vrensted.

Til Revisorer valgtes Anton Christensen og Jørgen Petersen, Vrensted.

Revisorsuppleant blev Niels P. Nielsen, Vrensted.

Derpaa holdt Axel Sørensen et Foredrag over Emnet »Hvorledes bør vi lede vor Organisation«.

Medlemsmøde afholdes den 20. Maj Kl. 4 i Vrensted Forsamlingshus.

•

I Vester Brønderslev
afholdtes Mandag den 29. Kl. 8 Møde paa Brønderslev Hotel med Axel Sørensen, Odense som Taler. Mødet var besøgt af ca. 20 Tilhørere, og der nedsattes et Udvalg paa 10 Mand til at arrangere et nyt Møde.

•

I Præstbo
afholdtes Onsdag den 1. Maj Kl. 8 et Møde paa Præstbo Kro, hvor Axel Sørensen, Odense, talte. Mødet var besøgt af ca. 25 Tilhørere. Efter Foredraget nedsattes et Udvalg til at forberede et nyt Møde.

•

I Nr. Herløv
havde Hillerød Afdeling indvarslet til offentligt Agitationsmøde den 14. April, hvor Formanden, J. Zangenberg, talte om Organisationens Betydning for Landarbejderne, hvorefter Journalist Lerbæk-Petersen holdt et politisk Foredrag. Der indmeldte sig 11 nye Medlemmer i Hillerød Afdeling, men da der var stærk Stemning for Oprettelsen af en Forening for Herløv, nedsattes et Udvalg til at arbejde herfor og forberede et nyt Møde.

Ørsted Afd. (Fyn)
afholdt Møde d. 24. April, hvor følgende Priskurant vedtoges som gældende for Somme halvaaret:

Almindelig Daglejerarbejde 35 Øre pr. Time og Kosten, 55 Øre pr. Time paa egen Kost. Høstarbejde 40 Øre og Kosten, 60 Øre uden Kost.

For Overarbejde 10 Øre mere i Timen. Den normale Arbejdstid er 10 Timer.

Lugning og 1. Gang Hakning af 100 Fv. Sukkerroer 1 Kr. For Optagningen 1 Kr. pr. 100 Fv. Er de ikke oppløjede 10 Øre mere.

Foderroer 50 Øre pr. 100 Fv.

Priskuranten gælder fra 15. Maj.

F. Chr. Pedersen,
Fmd.

En Sognepræsts Udtalelser om Landarbejder-Bevægelsen.

Ved et stort Majstævne i Middelfartkredsen udtalte Sognepræst J. A. Hansen fra St. Hans ved Odense følgende Ord om Landarbejderbevægelsen: — Ord, som det forekommer mig, bør kendes af mange:

— — —

»Noget af det glædeligste, vi længe har set herhjemme, er den Sammenslutning og Organisation af Landarbejdere, som er sket i den sidste Tid, ogsaa her paa Fyn. Vi skimter en Fremmarsch af Tusinder og atter Tusinder af disse, de daarligst stillede i Samfundet. De slutter sig sammen — ofte under Modstand fra Gaardmandsklassen — de søger at ranke Ryggen, de samles om fælles Interesser, samles om at skabe bedre Kaar for Hjemmet, for Hustru og for Børnene.

Lad os glæde os over denne Bevægelse! Er det ikke forbløffende, at vi endnu i vort Aarhundrede træffer Karlekamre Side om Side med Hestestalden.

Og lad mig minde om Landarbejderstrejken paa Nordfyn! Hvad var det Arbejderne kæmpede for? for et retfærdigt Krav om ca. 3 Kr. 50 Øre i Dagløn i disse Dyrtider. Nu er Strejken endt, ellers vilde jeg her i Dag paa denne Arbejdernes Festdag have opfordret jer til at samle et Beløb ind til Støtte for disse Kammeraters haarde Kamp.

Men husk at støtte Landarbejderne med et Bidrag, hvis en Strejke her paa Egnen atter skulde komme.«

— — —

Det Bifald, der efter Foredraget lød fra den store Forsamling af Arbejdere, det rummede en Hilsen fra Byarbejderne til Kammeraterne ude paa Landet. Det bragte et »Til Lykke med fælles Kamp for fælles Sag, for Arbejderklassens Frigørelse!«

Middelfart, i Maj 1918.

H. P. Johansen,
Lærer.

Fra Afdelingerne.

Thureby Afdeling
har forhøjet Kontingentet til 1 Kr. 50 Øre om Maaneden.

Johs. Petersen,
Fmd.

Indløse Afdeling
afholder Medlemsmøde hos Formanden Lørdag den 11. Maj Kl. 8 Aften. Medlemmerne bedes møde talrigt da flere vigtige Spørgsmaal er paa Dagsordenen, bl. a. Kontingentforhøjelse.

Vald. Caspersen,
Fmd.

True Afdeling
afholdt Generalforsamling den 14. April.

Lønspørgsmaalet drøftedes og man vedtog følgende Priskurant: 65 Øre i Timen paa egen Kost, 40 Øre med Kost. I Høsten 80 Øre paa egen Kost og 50 Øre uden Kost, for Damptærskning samme Betaling som i Høsten, for Roelugning 50 Øre pr. 100 Favne for første Lugning og 40 Øre anden Gang, 3die Gang efter Aftale.

Optagning af Kartofler paa Akkord hver 7. Række.

For Æltning af Tørv pr. 1000 Stk. 4 a 5 Kr. Kr., Rejsning og Stakning 1 Kr. 50 Øre pr. 1000 Stk.

Der udredes et Dyrtidstillæg til fastlønnede Arbejdere, Fodermestre og Kreaturpassere svarende til 25 pCt.

Disse Priser er altsaa gældende for Medlemmerne i True Afdeling for Sommeren 1918.

Det vedtoges at der skal afholdes Agitationsmøder i de omkringligende Byer i den kommende Sommer. Kassererens Løn sattes til 65 Øre pr. Medlem i Arbejdsløshedskassen, der udbetales ved de ordinære Generalforsamlinger i April og Oktober.

Efter Generalforsamlingen afholdtes et vellykket Bal til Kl. 1. Skønt Vejret ikke var saa godt, var dog de fleste Medlemmer mødte.

Formanden

Oure-Vejstrup Afdeling
afholder Agitationsmøde paa Oure Kro Lørdag den 11. Maj Kl. 8. Alle har Adgang.

Aage Rosenfeldt.

Hyllinge Afdeling.
Medlems- og Agitationsmøde afholdes Søndag den 12. Maj Kl. 4 Eftermiddag paa Hyllinge Gæstgiveri. Alle Medlemmerne bedes møde med deres Bøger for at faa dem kontrollerede, nye Medlemmer optages. Efter Agitationsmødet afholdes Bestyrelsesmøde samme Sted.

P. F. V.
Viggo Nielsen,
Fmd.

Fodby Afdl.
afholder Medlemsmøde Søndag den 12. Maj, Eftmd. Kl. 3½, i Fodby Samlingshus. Dagsordenen bekendtgøres paa Mødet. Opkræverne bedes have indsamlet Kontingentet til Bestyrelsesmødet, som afholdes samme Dag Kl. 2½. Medlemmerne bedes møde talrigt.
NB.: Medlemmer, som er fraflyttet vor Afdeling og som ikke har ladet Fagbøgerne flytte, bedes snarest faa ordnet dette.
Bernhard Larsen,
Fmd.

Søllested Afdl.
afholdt Generalforsamling paa Søllested Gæstgivergaard d. 27. April.
Dagsordenen var:
1. Regnskabets Oplæsning.
2. Dannelse af en Strejkefond.
3. Valg af en ny Formand og 2 Bestyrelsesmedlemmer.
4. Eventuelt.

F. L. Rasmussen,
Fmd.

Asperup Afdl.
afholder Medlemsmøde hos Formanden d. 28. Maj Kl. 8 Aften.
Bestyrelsen.

Diernisse Afdl.
afholder Bestyrelsesmøde Søndag d. 12. Maj Kl. 5 hos Pelle Andersen, Rødeledshuset.
P. F. V.
Jens S. Andersen,
Fmd.

Lyngaa og Omegns Afdl.
afholdt Generalforsamling d. 13. April.
Det vedtoges at udvide Bestyrelsen fra 5 til 7 Mand. Den bestaar nu af følgende:
Chr. Larsen, Vormark (Formand), Laurits Petersen, Glarup, Knud Hansen, Glorup, Kristian Kristiansen, Langaa, Peder Iversen, Hesselager, Hans Madsen, Hesselager, og Marius Sørensen, Vormark.
Det vedtoges at forhøje Kontingentet til 150 Øre pr. Maaned, og heraf at yde 25 Øre til Strejkefonden.

Vesterborg Afdl.
afholdt Medlemsmøde d. 28. April. Der forhandledes om Strejkefonden, men Afgørelsen udsattes indtil videre.
Et Udvalg, bestaaende af Ole Christensen, Julius Petersen og Formanden, blev overdraget at søge planlagt en Udflugt en Gang i Sommer sammen med Socialdemokratisk Forening.
Johannes Jensen,
Fmd.

Sværdborg Afdl.
afholder Medlemsmøde Lørdag den 18. Maj paa Klarskov Hotel.
Alle Medlemmer bedes give Møde.
Carl Hansen,
Fmd.

Munkebjergby Afdl.
afholdt Generalforsamling i Munkebjergby Forsamlingshus d. 26. April, hvor Regnskabet godkendtes enstemmigt, og det vedtoges at forhøje Kontingentet fra 1 Kr. til 1 Kr. 50 Øre, gældende fra 1. Maj til 1. Oktober 1918.
Der forelaa Forslag om Oprettelse af et Strejkefond, men det viste sig, at der ikke var Stemning for en saadan paa dette Tidspunkt, hvorfor Forslaget blev udsat.
Viggo Olsen.

Daastrup Afdl.
afholder Medl[illegible]øde paa Viby Kro Onsdag d. 15. Maj Kl. 8.
Medlemmerne bedes møde.
Marius Johansen,
Fmd.

Smørum Afdl.
afholdt forleden ordinær Generalforsamling paa Smørum Kro.
Formanden, Husmand J. Sørensen, fremlagde det reviderede Regnskab.
Det vedtoges at indmelde Afdelingen i Kredssammenslutningen. Ligeledes vedtoges det at forhøje Kontingentet til 1 Kr. 25 Øre maanedlig.
Til Formand valgtes Fodermester Hans Nielsen, Hove. Til Kasserer og Kontrolbestyrer valgtes Husmand J. Sørensen, Smørum. Til Bestyrelsesmedlem valgtes Arbmd. L. P. Madsen, Smørumovre. Til Revisor valgtes Husmand J. Larsen, Vejlerne.
J. S.

Halsnæs Afdl.
afholder ekstra Generalforsamling i Melby Forsamlingshus Søndag d. 12. Maj Kl. 4 prc.
Medlemmerne bedes give Møde og tage Venner og Bekendte med.
Bestyrelsen bedes møde Kl. 3.
Kammerater! Mød op! Priskuranten ligger til Behandling.
H. P. Nielsen,
Fmd.

Virklund Afdl.
afholder ekstraordinær Generalforsamling Søndag d. 26. Maj, Formiddag Kl. 9, paa Café »Remstrup«. Paa Dagsordenen er særlig at faa Afdelingen delt i to.
Generalforsamlingen er beslutningsdygtig, uanset hvor mange der møder.
Bestyrelsen.

Dalby Afdl.
afholder ekstraordinær Generalforsamling paa Dalby Kro Søndag d. 12. Maj, Eftermiddag Kl. 7.
Dagsorden:
1. Valg af Formand.
2. Strejkefonden.
3. Eventuelt.

Medlemmerne bedes møde alle.
Martin Olsen,
Kasserer.

Skørping Afdeling
afholder ekstraordinær Generalforsamling Lørdag den 11. Maj Kl. 7½, hvor Spørgsmaalet om Bidrag til Strejkefondet behandles.
Alle Medlemmer bedes møde.
Bestyrelsen.

Sæby-Hallenslev Afdeling
afholder Møde i Buerup Forsamlingshus Søndag den 12. Maj Kl. 4, hvor vigtige Ting skal forhandles. Efter Mødet Bal for Foreningens Medlemmer. Jordløse og Finderup Afdeling indbydes.
P. Sørensen.

Vinderup Afdeling
afholder ekstraordinær Generalforsamling Søndag den 12, Maj, Eftmd. Kl. 7 præcis, hvor flere vigtige Sager skal til Behandling.
Nye Medlemmer optages.
Bernhard Olsen, Fmd.

Ruds-Vedby Afdl.
afholder offenligt Møde paa Ruds-Vedby Kro Søndag d. 12. Maj Kl. 5 med Marius Olsen som Taler.
Mød alle Mand frem til Mødet og vis, at vi har Interesse for vor egen Sag.
Generalforsamling afholdes samme Dag og samme Sted efter Mødet med følgende Dagsorden:
1. Strejkebidraget.
2. Skal Strejkebidraget opkræves opkræves maanedsvis eller halvaarsvis?
3. Valg af Næstformand.
4. Eventuelt.

Oluf Lorentzen,
Fmd.

Brorup-Valby Afdl.
afholder ekstraordinær Generalforsamling Søndag d. 12. Maj Kl. 7 Eftm. hos Jens P. Jensen, Gml. Brorup.
Dagsordenen bekendtgøres paa Mødet. Alle Medlemmer bedes møde.
Jens P. Jensen,
Fmd.

Mellerup-Støvring Afdl.
afholder ekstraordinær Generalforsamling i Forsamlingshuset ved Børnehjemmet Lørdag Aften d. 18. ds. Kl. 7½.
Dagsorden:
Forhøjelse af Kontingent.
Strejkefonden.
Udflugt i Sommer.
Alle Medlemmer bedes møde; dog vil Generalforsamlingen være beslutningsdygtig uden Hensyn til de mødtes Antal.
P. F. V.
N. P. Petersen.

Københavns Omegns Afdeling.
Medlemmernes Opmærksomhed henledes paa, at Kontingentet skal indbetales til Kassereren, *Vilh. Villumsen*, Adresse: *Slotsgade 28, 4. tv.*, højre Opgang i Porten. Kassereren træffes samme Sted hver Onsdag og Lørdag Aften fra Kl. 7 til 8.
Otto Larsen,
Fmd.

Grevinge Afdl.
afholder ekstra Generalforsamling i Herrestrup Afholdshjem Søndag den 12. Maj Kl. 3 Eftmd. med følgende Dagsorden:
1. Afstemning angaaende Indførelse af Strejkemærker.
2. Forhøjelse af Kontingentet.
3. Løn til Kontrolbestyrerne.
4. Eventuelt.

Laurits Hansen,
Fjordgaarden.

Søllested Afdl. (Fyn)
afholdt d. 21. April Generalforsamling, hvor det vedtoges at yde 25 Øre pr. Medlem om Maaneden til Strejkefonden.
Som Forhandlingsudvalg overfor Arbejdsgiverne valgtes Form Kristoffer Larsen, Bukkerup, og Arbmd. Karl Kristensen, Søllested.
Som Repræsentanter for Afdl. ved Kredsmøder og lign. valgtes Formanden og Kassereren.
Det vedtoges at forsøge en omfattende Agitation i de omliggende Byer og i den nærmeste Fremtid at afholde et Agitationsmøde.
Kristoffer Larsen,
Fmd.

Hillerød Afdl.
afholdt i Søndags en meget vellykket Fest paa Hotel »København« i Hillerød med det som Hovedformaal, at Overskudet skulde anvendes til Hjælp til Anskaffelse af en Fane.
Sammenkomsten aabnedes ved 7-Tiden af Formanden, hvorefter der holdtes Foredrag af Folkethingsmand Hedebol. Senere var der Pakkefest, fælles Kaffebord og til Slut en lille Svingom.
Festen gav 60 Kr. i Overskud, og det haabes, at Fanen kan fremskaffes til Grundlovsdagen.
H. Z.

Gerlev Afdl.
afholder Generalforsamling i Gerlev Forsamlingshus Tirsdag d. 14. ds. Kl. 8. Medlemmerne bedes *alle* give Møde.
Carl Broløs,
Kasserer.

Indmeldelsesblanket.

Undertegnede ønsker sig optaget i Landarbejderforbundet og Landarbejdernes Arbejdsløshedskasse fra 1. .....

Navn.....

Adresse .....

Indsendes til

Landarbejderforbundet, Fredensborg.

Humør.

Han fandt paa Raad.

Grosserer Smiths Villa var straalende oplyst, da de elektriske Blus brændte i alle Værelserne, ja endog paa Gangene. Et Par af hans Bekendte, der kom forbi, blev forundret staaende og spurgte hinanden, hvad der var paa Færde. For der var ingen Fest i Huset; tilsyneladende var der ikke et Menneske i nogen af Værelserne.

Da kommer Smiths Klubven gaaende, og da han blive spurgt, om han véd, hvad den pragtfulde Illumination skal betyde, svarer han:

—Det er fordi hans Kone kommer hjem fra Ferierejse i Morgen.

— Naa, og hvad saa?

— Jo, ser De, han skrev til hende og fortalte, at han sad hjemme hver eneste Aften og læste, og naar Fru Smith kommer hjem og ser paa Elektricitetsregningen, at der næsten ingen Elektricitet er brugt, kan hun let ane Uraad. Derfor er det, Smith i Aften har tændt alle Blussene, for saa løber der jo altid noget paa Maaleren.

Geværlaasen.

—o—

En dansk Kriminalhistorie

af

Einar Bondesen.

»Du tager ham ligefrem i Forsvar, Farbror?«

»Ja, jeg kender Klavs Mortensen som en god og rettænkende Mand, der vist ikke uden Grund træder andre for nær. Og jeg forstaar godt, at han gærne vil se sin Datters Fremtid vel betrygget«.

Svend var gaaet hen og havde sat sig paa Sengekanten. Farbroderens gode Omdømme om Klavs Mortensen huede ham ikke rigtig.

»Der er vel ikke noget saadant Uvenskab imellem Dig og Klavs Mortensen?« forhørte Farbroderen sig.

»Nej — jo — det vil sige, Klavs traf mig en Aften nede ved Strandgaardens Stakhave, hvor jeg gik og ventede paa Eline, og da han noget brysk bad mig om at holde mig væk fra hans Enemærker, blev jeg hidsig og gav ham Svar paa Tiltale«.

»Det skulde Du ikke have gjort, Svend. Klavs var jo i sin Ret til at vise Dig bort. Det havde været kønnere, om Du rolig var gaaet din Vej«.

»Ja, jeg ved det nok, Farbror. Men Blodet bruste i mine Aarer ved at se ham staa saa uanfægtet og maale mig med Øjnene, som var jeg en elendig Fattigpjalt, han ikke kunde være bekendt at snakke med«.

»Jeg tror, Du gør ham Uret, Svend. Men lad os nu ikke snakke mere om det. Hvis Du vil gøre Dig Haab om engang at faa Eline til Kone, saa skal Du ikke uden Aarsag være altfor ilter overfor Klavs. Lejlighed vil at formilde ham«.

»Hvordan mener Du, Farbror?«

Svend rejste sig fra Sengen og kom hen til Bordet.

»Du ved jo nok, Svend, at jeg har samlet nogle Hundrede Daler og jeg har ingen nærmere Arving end Du?«

Svend smilte. Jo, det vidste han nok. Men han vidste ogsaa, at Farbroderen var meget paaholdende med det, han havde samlet.

»Ser Du, Svend«, vedblev Farbroderen. »Naar Klavs Mortensen faar at vide, at Du kan vente en pæn lille Skilling af mig den Dag, Du holder Bryllup med hans Datter, samt at Du tillige skal arve, hvad jeg maatte efterlade mig, saa kan det kanske være, at han ikke vil kimse ad det Parti!«

De taltes ved om denne Sag endnu en Tid, og Svend kom lidt efter lidt i et rigtigt Solskinshumør og syntes, at Verden saa adskillig lysere ud end for en Times Tid siden.

Han vidste, at Farbror Jørgen var en holden Mand. Naar han talte om nogle Hundrede Daler, mente han nogle Tusinder, og han var sikker paa, at Farbroderen, hvilken Dag det skulde være, kunde lægge Kræmmerposen til Side og sætte sig til i Ro og Mag at leve af sine Penge.

Farbroderen havde rejst sig og begyndte at snakke om, at han skulde videre frem, inden det blev Aften, men Svend, der vidste, at der, før hans Husbondsfolk var kørt bort, var bleven sat en Mellemmad af til ham inde i Bryggerset, gik ind og hentede Maden og et Krus Øl og bad Farbroderen tage til Takke med den Opvartning, han kunde byde ham.

Farbror Jørgen var sulten og lod Maden smage sig. Da han var færdig, knappede han sin Trøje op, tog en Tegnebog frem, og Svend saa til sin Forbavselse, at han lagde den ene Pengeseddel paa Bordet ved Siden af den anden.

»Hør Du, Svend«, sagde han, »vil Du tage disse Penge i Forvaring, til vi ses igen? Der er fire Hundrede Daler. Det er ikke altid rart at gaa paa Landevejen med saa mange Penge hos sig. En ved aldrig, hvad der kan hænde. I den sidste Tid har jeg ikke været helt rask, og om man blev syg og kom til at ligge blandt Fremmede, saa er det ikke godt at vide, paa hvad Maade ens Gods blev forvaret. Hos Dig ved jeg, at Pengene er sikre, Svend, og kommer jeg ikke igen og kræver dem, saa kan Du rolig beholde dem«.

Da Svend vilde gøre Indvendinger, sagde Farbroderen:

»Nej, tag Du blot Pengene, Svend! Jeg føler mig lige saa sikker paa dem hos Dig, som hvis de laa i Chatolskuffen i min egen Stue hjemme hos min Broder. Men jeg ken nu godt med det samme sige Dig, Svend, at jeg tror ikke, jeg kommer og forlanger Pengene tilbage«.

Svend brød ud i Taksigelser, men Farbror Jørgen saa alvorlig paa ham og vedblev:

»Ser Du, Svend, med det samme vi snakker om disse her Ting, saa vil jeg sige Dig, at bag Chatolklappen i den nederste Skuffe til venstre der ligger et Testamente, hvori Du er betænkt, og hvori min sidste Vilje er nedskrevet. For alle Aarsagers Skyld kan det aldrig skade, at Du faar Besked derom«.

Straks efter tog Farbror Jørgen Afsked. Han fulgte en Sti, der gik tværs igennem Skoven og førte til nogle Fiskerhuse, der laa spredte i længere Afstand fra hinanden.

II.

I Sommernatten.

Skovfoged Fangel og hans Familie var endnu ikke kommen hjem, da Svend i Skumringen tog sin Bøsse og gik ind i Skoven.

Svend havde det Hverv at holde et vaagent Øje med Krybskytterne, der huserede livlig i Godsets store Skove. Men i Aften var det nærmest for et Syns Skyld, han havde taget Bøssen i Haand. Han havde andet Maal for sin Vandring, og han var ikke gaaet langt, før han drejede om ad en Sti, der førte ud af Skoven.

Da Svend var kommen ud af Skoven, fulgte han et Gærde, der løb langs Strandgaardens fjærntliggende Marker, ned imod Vigen. Gærdet var bevokset med Hyben og Hvidtjørn, der flere Steder dannede et højt og uigennemtrængeligt Hegn.

Svend havde sat sig i det høje Græs paa Gærdet, da han et Stykke forude fik Øje paa en Kvindeskikkelse, der dukkede frem mellem de høje Buske.

Et Øjeblik efter var han ved Siden af hende og strakte Armene frem imod hende.

»Eline!« udbrød han. »Du er allerede kommen?«

Eline var en smuk Pige, kun lidt over de tyve, høj, blond, med store, blaa Øjne.

»Jeg kan ikke blive her ret længe, Svend,« sagde hun, idet hun viklede sig ud af hans Favntag. »Far tror, at jeg er ovre hos Sognefogdens, og han holder Regnskab med, hvornaar jeg gaar og kommer.«

Eline sukkede, men Svend smilte og satte sig ved hendes Side i det duggede Græs, hvor en vild Rosenbusk bredte sine Grene ud over dem.

»Din Far falder nok til Føje, Eline,« sagde han. »Du skal se, det hele jævner sig nok paa bedste Maade.«

»Tror Du, Svend?«

»Ja, naturligvis tror jeg det. En skøn Dag byder Klavs Mortensen mig op i sin Storstue, og saa snakker vi om Sagerne, og saa holder vi to Bryllup, Eline!«

»Aah, hvor Du vrøvler, Svend! — Du har da vel ikke været inde hos Sidse Væver og drukket Kaffeknægte?«

»Nej, jeg forsikrer Dig paa Ære og Samvittighed, at jeg kommer ikke i nogen som helst Smugkro.«

»Hvad har da bragt Dig i saa godt Humør? Er der noget, jeg ogsaa kan glæde mig over?«

»Det skulde jeg mene! Ser Du vel, jeg har Haab om at komme til Penge, — kanske i en meget nær Fremtid.«

»Hvordan det, Svend?«

»Ja, se, det er nu *min* Hemmelighed! Men saa meget skal Du vide, at jeg er saa godt som sikker paa en god Slump Penge i Øjeblikket.«

»Det er løjerligt, Svend, at Du saadan vil være bekendt at holde mig for Nar!«

»Er Du gal, Eline? Tror Du, jeg holder Dig for Nar?«

»Ja, det maa Du vel gøre. Enten maa Du jo have Pengene — eller ogsaa maa Du vide, hvor Du vil tage dem fra.«

Støt

Arbejdernes Bryggeri „Stjernen"

— De danske Arbejderes egen somhed —

— Overskudet anvendes i Arbejdersagens Tjeneste —

Vi anbefaler vore Medlemmer overalt at forlange „Stjernens" Ølsorter.

Særlig anbefales:

Skattefri Porter og Mørk Skattefri

samt „Stjernens" anerkendte Mineralvande,

Endvidere føres Lager og Pilsner.

Stjernens Adresse:

Dr. Olgasvej 57. København F.

Telefon 1919.

Forlang Arbejdernes egne Produkter overalt.

Arbejdernes Livsforsikringsselskab

Begravelsesforsikring
Livsforsikring med Udbetaling i levende Live
Konfirmationsforsikring
Ugentlig Præmie, der opkræves ved Bud. — Enhver Forespørgsel besvares.

Dosseringen 4, 2. S. Københ. N.

Telefon 7927.

Redaktør: *Marius Olsen*, Fredensborg
Trykt i »Social-Demokr.«s Trykkeri.

Landarbejderbladet

Organ for Tjenestefolk og Landarbejdere.

Nr. 20 — 17. Maj 1918 — 4. Aargang

Landarbejderforhold.

Fra vor Afdelings Formand i Benløse har vi modtaget nedenstaaende Udklip af »Ringsted Folketidende«:

Landarbejderforhold.

Hr. Redaktør! Tillad mig Plads for følgende i Anledning af P. Hansens Artikel i »Folketidende« af 6. Maj.

Naar man kaster et Blik paa Landarbejder - Organisationerne Landet over, ser enhver Arbejder, som arbejder indenfor Landbruget, at dette at staa i Organisationen er til Skade for Arbejderne selv.

Et Eksempel: Paa en større, sydsjællandsk Gaard har Arbejderne meldt sig ind i Organisationen og har derigennem opnaaet Organisationens Timebetaling, men derved falder ogsaa alle de Fordele, som Arbejderne har ved at arbejde paa en saadan Gaard, bort, saasom Mælk til halv Pris og gratis Kørsel, samtidig med at mange af Arbejderne vil blive afskedigede, naar Vinteren kommer, og der ikke er saa meget Brug for Arbejdskraften.

Jeg har ogsaa talt med mange af de ældre Arbejdere paa ovennævnte Gaard, som har været meget utilfredse med Indmeldelsen i Organiationen, saa mit Raad til Arbejderne skal være: Meld Jer ikke ind i Organisationen.

Benløse, den 7. Maj 1918.

T. Jørgensen.

Udklippet var ledsaget af et Brev fra Formanden, hvori han fortæller lidt om de Lønforhøjelser, der efter Hr. T. J.s Mening er til saa stor Skade for Arbejderne paa Ringsted-Egnen.

Formanden skriver bl. a.:

»Vore Resultater her paa Egnen siden Foreningens Stiftelse har været, at Daglønnen paa Kærup er forhøjet med en Krone hele Aaret rundt, altsaa en Lønforhøjelse paa 300 Kr. aarlig pr. Mand, og paa Lille Svenstrup en Forhøjelse af 1 Kr. 25 Øre om Dagen ogsaa hele Aaret, eller med andre Ord 375 Kr. aarlig pr. Mand, og det til Trods for, at ikke alle Arbejderne paa nævnte Gaarde forstod, hvor de hørte hjemme, saaledes at de stod i deres Organisation!

Det er en talende Artikel, Hr. T. J. har skrevet; en Artikel, som vidner om, at man blandt Hartkornsbesidderne har begyndt at føle sig noget foruroliget af den stærke Vækst og Fremgang, vor Organisation har der paa Egnen; men det er ogsaa en Artikel, som i ikke ringe Grad vidner om, at Hr. T. J. taler om Ting, han ikke kender ret meget til.

Forholdet er jo det, at paa to større, sjællandske Gaarde (maaske er den ene den, Hr. J. taler om) dér har Arbejderne i Kraft af deres Organisation, formaaet at hæve Lønnen med 300 Kr. aarlig for det lavestes Vedkommende, og Hr. J. vil vel ikke forsøge at bilde nogen ind, at 300 Kr. om Aaret er mindre end nogle Potter skummet Mælk til halv Pris, ½ Td. Kartofler og et gratis Køretøj til at hente Brænde med en Søndag.

Kaster man saa Blikket ud over Landarbejderorganisationerne Landet over, for at blive i Hr. J.s Vendinger, saa ser man, ikke det, som Hr. J. taler om, men man ser, at Arbejderne netop i Kraft af Organisationen Gang paa Gang opnaar endog i mange Tilfælde betydelige Lønforhøjelser.

For blot at nævne enkelte Eksempler skal jeg oplyse, at vi i de sidste tre Maaneder gennem Organisationen i 78 af vore Afdelinger har opnaaet Lønforhøjelser for 2888 Medlemmer, som hver har faaet fra 100 Kr. og opefter til 600 Kr. i aarlig Lønforhøjelse, saaledes at det samlede Resultat for disse 78 Afdelinger beløber sig til 762,490 Kr.

Jeg gør opmærksom paa, at dette er *kun* 78 af vore ca. 300 Afdelinger, og for alle vore Afdelinger gælder det, at der er opnaaet udmærkede Resultater, saaledes at naar vort Forbunds samlede Lønbevægelse bliver gjort op, vil det vise sig, at Lønforhøjelsen andrager Millioner af Kroner.

Saaledes er de faktiske Forhold, og ikke saaledes, som Hr. T. J. skildrer dem, og vi kan til enhver Tid dokumentere, at saaledes er det, medens jeg i alt Fald stærkt tvivler om, at Hr. J. kan dokumentere sine Paastande, der nærmest gør Indtryk af at være en Slags Fugleskræmsler, stillet op for at skræmme Arbejderne bort fra Organisationen, men som blot faar den Virkning at stille Hr. T. J.s Sanddruhed i en lidet flatterende Belysning.

Hr. T. J. skriver til Slut, at han har talt med flere af de ældre Arbejdere, og de var endog meget utilfredse med Indmeldelsen i Organisationen.

Hr. T. J. kan trøste sig; i vor Bevægelse findes kun maal- og klassebevidste Arbejdere. som selv kan se, hvor deres Plads er, nemlig ved Siden af deres øvrige organiserede Kammerater; men til dem, der staar udenfor, vil jeg sige: »Meld Jer ind i Organisationen; slut Jer sammen med Eders Klassefæller til Kamp for bedre Kaar, og gør det for din egen Skyld hellere i Dag end i Morgen; jo før, Du kommer, jo før er Sejren vor.«

Lorents Petersen.

Ydelse af Opholdspenge.

Det meddeles Afdelingsledelserne, at for at Indstillinger om Ydelse af Opholdspenge kan foretages uden Forsinkelser, maa Skemaerne være udfyldte nøjagtigt og med udførlige Oplysninger.

Særlig gøres opmærksom paa, at Arbejdsgiverens nøjagtige Navn og Adresse skal opgives, ligesom selve Arbejdsstedet skal opgives.

Endvidere bedes opgivet paa Skemaet:

1) Medlemmets Nr. i Kassen den Dato, da vedkommende Medlem tiltraadte Arbejdet.

3) Arbejdets Art, herunder Oplysning om det er Tørvearbejde, Skovarbejde eller hvad.

Uden disse nøjagtige Oplysninger vil det altid tage Tid, inden hver en kelt Sag bliver ordnet.

Pengene udbetales ikke gennem vor Kasse, men af Arbejdsl[illegible]heds-inspektoratet gennem vedkommende Arbejdsgiver.

Afdelinger, som ikke har tilstrækkelige Lister bedes skrive efter saadanne og bestille *Lister til Ydelse af Opholdspenge.*

Oscar Levinsen.

Folkethingsmand Peder Hedebol.

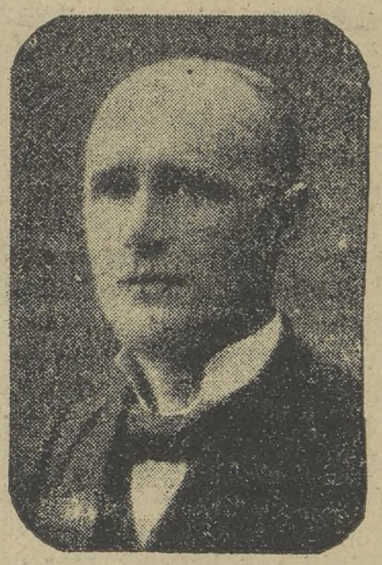

Hillerødkredsen var en af d[illegible] Kredse, fra hvilke Udfaldet ved sidste Valg blev imødeset med Spænding. Den Forandring af Kredsen, som var foretaget ved den ny Valglov havde ikke styrket Socialdemokratiets Stilling i Kredsen, og de Konservative haabede sikkert at kunne tilbageerobre denne gamle Højrekreds; de blev imidlertid grundigt skuffet. Socialdemokratiet havde i Sekretær *Peder Hedebol* fundet en ualmindelig baade dygtig og sympatetisk Kandidat, han havde de sidste Par Aar for Valget gennempløjet Kredsen paa Kryds og tværs ved en Mængde Møder.

Resultatet blev da ogsaa, at Hedebol holdt Kredsen for Socialdemokratiet med Glans.

Peder Hedebol er som bekendt Medlem af vort Forbunds Forretningsudvalg og har udført et stort og fortjenstfuldt Arbejde for vor Bevægelse.

I Hedebol faar Arbejderklassen

og ikke mindst Landarbejderne en trofast og fremragende Talsmand.

Blokade.

Da Roedyrkerforeningen i Dreslette har nægtet at forhandle med Arbejderne om en Betaling for Roearbejdet af *110 Kr.* pr. Td. Ld. advares alle hæderlige Arbejdere imod at tage Roearbejde hos Medlemmer af nævnte Forening, indtil der er opnaaet en tilfredsstillende Ordning.

P. F. V.
H. P. Jul. Hansen,
Fmd

Skal vi erobre Fyn helt i den kommende Sommer?

Vi kan gøre det, naar vi alle hjælper til.

Som man vil have set af de foregaaende Numre af Landarbejderbladet, har vort Forbund i det sidste Aars Tid haft en enorm Fremgang. I alle Dele af Landet, paa Falster, Lolland, paa Sjælland, i Jylland og ogsaa her paa Fyn har der været en Tilslutning, som aldrig før kendt.

Og man maa antage, at denne Fremgang vil blive fortsat fremdeles. Krigen synes jo desværre at skulle vedvare endnu en Tid, og det vil jo kun betyde, at Vanskelighederne for den arbejdende Klasse vil blive endnu følelige re. Med saadanne Fremtidsudsigter for Øje er der al mulig Grund til at tro, at mange Tusinde Landarbejdere vil søge ind i vort Forbund, naar de bliver gjort opmærksom paa, at der eksisterer et saadant.

Men her er det, at Agitation er nødvendig. Lokal Agitation af de enkelte Medlemmer i vore Afdelinger har sikkert i den forløbne Vinter skaffet os Masser af nye Medlemmer, og vil ogsaa gøre det i Fremtiden. Naar en Afdeling er blevet oprettet i et Sogn, vil der jo mange Steder være et stort Arbejdsomraade med at faa alle dem ind i Foreningen, som ikke er kommet med ved dens Stiftelse, men som naturligt hører hjemme dér.

Desuden er der uden Tvivl mange Steder, hvor der med godt Resultat vil kunne afholdes Møder og dannes nye Foreninger. Her paa Fyn og de omliggende smaa Øer har vi jo nu 35 Foreninger, men til Trods herfor findes der jo alligevel »uopdyrkede Pletter«; men disse maa vi ogsaa have under Behandling. Det hænder af og til paa vore Møder, at Tjenestefolk motiverer deres Utilbøjelighed til at gaa med i Foreningen med, »at de maaske snart rejser, og saa er der maaske ingen Forening, hvor de kommer hen.«

Lad os da fremdeles fortsætte Arbejdet og oprette nye Afdelinger. Hvis nogle af Afdelingerne her paa Fyn véd Steder, hvor de mener, der kan opnaas et Resultat, bedes de skrive til Undertegnede.

Taarnbygningen, Ringe, i Maj 1918.

Anthon Hansen.

Kløften!

Det var derude i det lille Kammer med den skraa Væg og Spindelvævet hængende i lange sorte Tjavser ned fra Loftet, at jeg saa Kløften: Det var et tilsyneladende lettere Ulykkestilfælde, der tvang mig til at holde Sengen.

I de første Dage blev der, hvad et Tyende maa være meget taknemlig for, baaret Mad ind til mig, men den Dag indtraf snart, hvor jeg havde sat Proprietærens Taalmodighed paa en altfor haard Prøve, og saa var det ikke længere nødvendigt, at jeg fik Mad hver Dag.

Snart begyndte de søvnløse Nætter sammen med Smerter, Sult og Kulde at martre mit forud svage Legeme. Jeg saa alt og alle i Billeder, stærkt farvede eller helt farveløse, jeg saa Proprietærens taareblændede Øjne den Dag Sygevognen rullede ud af Gaarden med hans to smaa Piger; jeg saa ham i Kjole og hvidt med straalende Ansigt modtage de mange Gæster til en bedre Middag, jeg saa dem hæve Krystalglassene for at hilse paa Husets Frue, jeg saa Landauren med de prægtige Oldenburgere vente paa at føre det naadige Herskab til det, nogle pjankede Blade bringer fjollede Referater af og kalder »Fashionabelt Bryllup«....

Brudens Moder i en »Drøm« af hvidt Moiré, sløret med sort Chiffon, i Haaret sort Aigrette med Brillanter.

Kammerherreinde v. Dittendat i rosa Antique med et Væld af Knipliinger og et Feeri af tyrkisk Perlebroderi; den smukke Fru X i et Vidunder af mangefarvet Brokade, om Halsen et Familiesmykke.«

Mellem disse Billeder blandede sig de mere sørgelige: Arbejdernes daglige Liv, Synet af den mere end tarvelige Folkestue, de udtærede Ansigter, som kun med Ulyst og drevet af Hunger paa spartansk Vis gør sig til Gode med den Føde, som med Rette kun tilkom Svinene, jeg hører ogsaa Eders Forbandelser blande sig med Suset af Egespiret, naar det af de Overordnede, svinges for Ørene af en Arbejder, der ikke er hurtig nok til sit trælsomme Arbejde. — — En Kammerat kommer ind til mig med en Portion kold Vandgrød, som uden Herskabets Vidende og paa Foranledning af en fattig Arbejdsmand er blevet stukket ud til mig, det er det første i 1½ Døgn, den Mand med Arbejdsblusen og de store Lapper paa Bukserne vil ikke vedblivende spise sin Mad, naar jeg ligger og sulter, han spørger ikke, om jeg er syg, han ved jeg ingen Mad har faaet, det er ham nok, han er i Besiddelse af almen Menneskefølelse, den rette Dannelse, han har ikke glemt at lytte til Verdensaanden, den altomfattende, den, der er nedlagt i Træet, at det kan vokse op mod Solen og Lyset, den, der er nedlagt i Blomsten, at den kan bære Frø til Høsten, og den samme, som er nedlagt i os Mennesker, at vi kan komme hinanden i Møde. Han er ingen følelsesløs Barbar, han tilhører ikke den velklædte Pøbel, der i Krigens Aar lever og aander, piner og underkuer sine Medmennesker for at tilfredsstille sin egen Nydelses- og Havesyge.

Jeg saa i disse faa Dage Kløften mellem Storagraren og hans Arbejdere, men samtidig havde jeg ogsaa Lejlighed til at se, hvad Civilisation og Dannelse er, det, som de høje Herskaber, der med Sikkerhed bevæger sig i de pragtfulde Saloner, kalder Civilisation og Dannelse, er ikke andet end Glimmer, hvem ved, om Storagraren er i Besiddelse af saa ren og sand en Livsglæde, saa dyb og indre Harmoni som den, der bor i den fattige Mands Sjæl, den Mand i Arbejdsbluse, som besøgte mig og bragte mig Mad, da Sult, Kulde og Feber pinte mig.

Under saadanne Forhold faar man Øjnene op, Tyrannen bliver uden hans egen Viden og Vilje Organisationens bedste Agitator: Jeg saa, der var en Kløft, som kun et godt Sammenhold formaar at udjævne, dette Sammenhold findes kun under Organisationens Fane, og jeg følte at vilde jeg stille mine Krav om almindelig Menneskeret, maatte dette ske ved at melde mig ind i Landarbejderforbundet.

Henrik Carlsen,
Bredeløkke.

Til Stævne i Næstved.

Kammerater! Sydsjællands Kredsorganisation afholder Søndag den 26. Maj Stævne i Næstved, og den Dag maa ingen af os svigte, vi maa møde alle, for hver enkelt af os har det sin Betydning, at vi giver Møde.

Samværet med Kammeraterne. Beretningen fra Kredsorganisationernes Arbejde i det svundne Aar og de glimrende Fremskridt, Landarbejderbevægelsen har naaet overalt. Processionen, som skal drage igennem Næstved for demonstrativt at vise, at de organiserede Arbejdere — og ikke mindst Landarbejderne — er en Faktor, som der maa regnes med.

Mødet skal afholdes paa Bøgebakken ved Herlufsholm, hvor Minister *Stauning*, Folkethingsmand *Andreasen* og *Oscar Levinsen*, taler. Alt har Betydning for hver enkelt af os, og naar Dagen slutter og vi skilles for at rejse hjem hver til sit, vil vi have erhvervet Udbytte og Styrke til naar vi atter er i vor daglige Dont, endnu kraftigere at optage Agitationsarbejdet for des hurtigere at naa den Dag, da alle Danmarks Arbejdere staar samlede i Organisationen og i Fælleskab gennemfører dette ubrydelige Krav: Alt Udbytte tilfalder den, som arbejder.

Sydsjællands Kredsorganisations
Sekretær,
Otto Olsen,
Vejlø.

Til Afdelingerne under Sydfyns Kredsorganisation.

Formændene for Afdelingerne i Sydfyns Kredsorganisation anmodes om at meddele undertegnede deres Adresse, samt at sørge for at deres respektive Afdelinger indbetaler Kontingentet for April Kvartal senest den *20. Maj.*

Med kamm. Hilsen
Chr. Jensen.
Egebjerg pr. Stenstrup.
Fmd. for Kredsorganisationen.

Faneindvielse i Tureby Afdeling.

Thureby Afdeling, der i Løbet af forholdsvis kort Tid har arbejdet sig op fra en halv Snes Medlemmer til nu at tælle omtrent 100, har fornylig anskaffet sig en Fane. Denne blev ved en storstilet Fest indviet i Søndags.

Kl. 3½ samledes ca. 400 Deltagere paa Alkestrup Bakke, og derfra drog de i Procession gennem Landsbyen, ledsaget af et større Musikkorps og 5 Faner, alle fra Omegnen faglige og politiske Foreninger.

Det kan nok være, at Bønderne gjorde store Øjne.

At Landarbejderne kunde arrangere en saa storstilet Fest, havde de aabenbart ikke troet.

Ankommen til Festpladsen samledes flere Hundrede Tilhørere omkring den fanesmykkede Talerstol, hvorfra der blev holdt Foredrag af Sekretær *Sofus Westergaard*, der holdt Faneindvielsestalen, og af Redaktør *Borgbjerg*, København, der omtalte Valgresultaterne og Socialdemokratiets fremtidige Politik.

Før Westergaards Foredrag blev der afsunget en af Arbejdsmand *Hans Andersen*, Alkestrup, i Dagens Anledning og til Fanens Pris forfattet Sang, hvoraf sidste Vers lyder saaledes:

Herremanden Fanen haaner,
derfor slut nu op,
lad ham aldrig mere skaanes,
mød i samlet Trop.
Derfor skal det ogsaa kendes,
Enighed gør stærk,
:,: lad saa Flaget altid mindes,
naar vi gaar til Værks. :,:

Der var forøvrigt under den første

Del af Festen meget fint Besøg, idet der lige udenfor Festpladsen holdt to lukkede Vogne med Herskabet fra de nærliggende Herregaarde.

De vil nok ved at se denne Fest faa mere Respekt for de organiserede Landarbejdere.

Efter Talernes Slutning og »Internationale« var afsunget, sluttede Lederen af Festen, Formand *Johannes Petersen*, denne med et Leve Landarbejderbevægelsen.

Landarbejderklassens Rejsning.

Motto:
»Bønder, i jer Trælles Kaar
varsles nu Forandring«.

I Maj i Aar saas adskillige Steder i Landet Faner tilhørende Landarbejderforeninger, i Arbejdernes Demonstrationer for Ottetimersdagen. Det er første Gang at dette har været Tilfældet i større Udstrækning, og det er et Tidens Tegn, der varsler om en forestaaende Forandring i Landarbejderklassens Stilling.

I mange Aar har Landardejderne bidraget til at præge 1. Maj Dagen, men det var naar de samledes ved Byernes Fæstekontorer for at sælge deres Arbejdskraft til Storagrarerne, eller naar de tillige med deres faa fattige Ejendele, fra By- og Landstationer, i skrumlende Arbejdskøretøjer transporteredes rundt til Herregaardenes Daglejerhytter og Storbøndernes stinkende Tyendekamre.

Hjælpeløs Forkuethed var Landarbejdernes Bidrag til Majdagens Præg, og tidligere var det deres eneste Bidrag, nu marscherer de med i den store Arbejderhær, der til Tonerne af Socialisternes Marsch og Internationale, den 1. Maj demonstrer for Kravet om 8 Timers Arbejdsdag, og Frihed til at kunne nyde Livet.

Majdagen er nu ikke længere bare Skiftedag, hvor Landarbejderne forlader en Tilværelse i Slid og Slæb paa en Gaard, for at fortsætte den samme Tilværelse paa en anden; nej Majdagen er ogsaa for Landarbejderne ved at blive en Festdag, hvor de efter en lang og trang Vinters sløvende Slid, uden anden Løn end den bitreste Armod, samles for at demonstrere deres Vilje til at kræve Delagtighed i de Goder, de selv er med til at frembringe, deres Ret til at leve et andet Liv end Arbejdsdyrets.

Der er noget symbolsk i Landarbejdernes Deltagelse i Majdemonstrationerne, det betyder ikke blot at Majskiftedag er i Færd med at skifte Karakter, men betyder tillige, at Fremtiden vil bringe en Ændring i hele Landarbejderklassens hidtidige usle, sociale Vilkaar, den er et Udslag af Organisationstankens Vækst og Udbredelse blandt Landbrugets Arbejdere.

Organisationstanken.

Længe saa det ud, som enhver Tanke om Organisering af Landbrugets Arbejdere var haabløs. Stand efter Stand, Klasse efter Klasse organiserede sig, for alle Dele af Befolkningen var det forlængst blevet Regelen, at tilhøre en Organisation, kun Landarbejderklassen dannede en Undtagelse fra denne Regel.

Dette var ikke en Følge af, at Landarbejderne var tilfredse med deres Vilkaar, og derfor ikke ønskede dem forbedret, dette fremgaar af at de i stort Tal, saasnart der frembød sig en Mulighed herfor, søgte bort fra Landbruget til andre Erhverv, og i Skarevis drog unge Landarbejdere ind til Byerne eller til Udlandet, for at undgaa den Skæbne, de vidste, der ventede dem som Arbejdere i det danske Landbrug; det var en indirekte Protest, de herigennem nedlagde mod Landarbejdernes usle Vilkaar, men for Landarbejderklassen som Helhed forbedredes Forholdene ikke ad denne Vej, kun gennem Organisation kan en saadan Forbedring finde Sted, det er Erkendelsen heraf, der nu er i Færd med at slaa Rod blandt Landarbejderne og faa dem til i stadig voksende Tal at slutte sig til Landarbejderforbundet, og det er ikke mindst Forholdene under Krigsaarene, der har vakt denne Erkendelse.

Hvad ikke de mest veltalende Foredrag eller de bedst skrevne Artikler vilde have kunnet udrette, det har Dyrtid og Arbejdsløshed formaaet: i Løbet af et Par Aar at samle Landarbejdere og Tjenestefolk i Tusindvis indenfor Organisationens Rammer.

Krigens Lære.

Krigen har stillet Landarbejderne overfor Forhold, der tvinger dem Organisationens Vaaben i Haanden som det eneste Middel til at hævde sig i Tilværelseskampen.

Paa den ene Side Gullacshtid med stigende Indtægter og fabelagtig Fortjeneste for det store Landbrug, paa den anden Side voksende Fattigdom for det samme store Landbrugs Arbejdere, det er de Tilstande Krigen har fremkaldt paa Landet.

Det store Landbrugs Fortjeneste under Krigen.

At det store Landbrug har profiteret af Krigsforholdene, er en Kendsgerning, som hverken kan benægtes eller bortforklares. Landarbejderne har jo selv paa nært Hold haft Lejlighed til at iagttage, hvorledes Pengene saa at sige er strømmet ind til Storargrarerne, hvorledes de har kunne sælge deres Heste til svimlende Priser, og hvorledes de har kunnet rense deres Kreaturbesætning for Udsætterne til en Betaling, som laa højt over, hvad man tidligere havde kunnet tænke sig Muligheden af at opnaa for selv de fineste Kreaturer. Landarbejderne har set Prisen paa alle Landbrugets Produkter bogstaveligt talt springe til Vejrs, lige fra Kaalrabi og Halm til Smør og Mælk.

Naar der gøres gældende, at Landbrugets Udgifter ogsaa er steget, saa er dette jo sandt, men det er ogsaa sandt, at Indtægterne er steget endnu stærkere, og tilbage bliver altsaa alligevel den Kendsgerning, at det store Landbrugs Fortjeneste har været kolossal. Det kan spores i mange af det daglige Livs Forhold, Anskaffelse af flotte Køretøjer, dyre Møblementer osv., men det fremgaar bedst og med ubestridelig Klarhed af

De bugnende Sparekasser og de stigende Ejendomspriser.

Den stærke Stigning, der i Krigsaarene har fundet Sted af Indskudene i Landets Sparekasser, taler tydeligt om det større Landbrugs voksende Fortjeneste. Stigningen, som før Krigen normalt var ca. 25 *Mill. Kr.* om Aaret, var for Aaret *1914—15 42 Mill., i 1915—16 80 Mill. Kr.* og *1916—17* endog *133 Mill. Kr.*, og denne kolossale Stigning falder næsten udelukkende paa Sparekasserne i Provinsbyerne og i Landdistrikterne, som væsentligst benyttes af Landboerne, og enhver ved, at det ikke er Landarbejderne, de smaa Haandværkere eller Husmændene, der har indsat disse Penge. Nej, det er de større Landbrugere fra Storbønderne og opefter.

Det samme Billede af stor Fortjeneste og forøget Velstand giver de stigende Ejendomspriser.

Gennemsnitsprisen pr. Td. Hartkorn for Gaarde med fra *4* til *12 Tdr.* Hartkorn uden Besætning og Inventar var *1913 7578 Kr., 1914 7885 Kr., 1915 8219 Kr., 1916 8795 Kr.*

For Gaarde med over *12 Tdr.* Hartkorn var Gennemsnitsprisen 1913 8277 Kr,. 1914 8808 Kr., 1915 7886 Kr., 1916 9172 Kr.

Den gennemsnitlige Salgspris for Besætning og Inventar er for Gaarde fra *4* til *12 Tdr.* Hartkorn steget fra *1498 Kr.* i *1913* til *2870 Kr. i 1916.*

For Gaarde med over *12 Tdr.* Hartkorn er Prisen i samme Tidsrum steget fra *1498 Kr.* til *2088 Kr.*

Der er ingen Tvivl. Dyrtiden har været en Guldgrube for det store Landbrug.

Landarbejdernes Del i Rigdommen.

Men Medaillen har en mindre gylden Side, netop den, som vender mod Landarbejderne, det er den, som angaar deres Andel i Rigdommen, hvorledes forholder det sig hermed? Jo, det er saare simpelt, de har ingen Andel haft. Dog, det har de alligevel- de har maattet betale de Produkter, de selv frembringer med fordoblede Priser, det har været den Part i Rigdommen som tilstodes dem, Nøden, som før Krigen lurede udenfor, den har under Dyrtiden banket stærkere og stærkere paa Døren til Tusinder af Landarbejderhjem, og det gamle Ord: en Ulykke kommer sjælden alene, bekræftede sig. I Dyrtidens Kølvand fulgte Arbejdsløsheden, hvor den første formindskede Landarbejdernes Livsvilkaar, der truede den sidste med helt at berøve dem Eksistensmuligheden, og som Dyrtiden for Storagrarerne var en Rigdomskilde, de af alle Kræfter øste af med Glæde og saa rinde stærkere, saaledes forsmaaede de heller ikke den mindre Konto til personlig Vinding som Arbejdsløsheden frembød.

Hvad der er sparet er jo fortjent, og i Overensstemmelse med denne gamle gyldne Regel, tog Storagrarerne med glad Sind mod de beskedne Bidrag, de kunne skaffe sig ved at benytte Arbejdsløsheden til at trykke Lønnen for deres Arbejdere. Forholdene under Krigen har vist Landarbejderne hvad de kan vente sig af Storagrarerne, de har afsløret Hykleriet og Humbugen i alle Storagrarernes Tirader om, at naar blot Landbruget tjener Penge, saa vil ogsaa Landarbejdernes Vilkaar være gode, og med lige saa stor Styrke har de slaaet Organisationens Nytte og Nødvendighed fast.

Organisationens Betydning.

For enhver, der kan og vil se, er det klart, at Forholdene vilde have været betydelig værre, ogsaa for Landarbejderne, dersom ikke Byarbejderne ved Krigens Udbrud havde staaet med gamle, stærke Organisationer, og haft saa stor Indflydelse paa Lovgivningsmagten som Tilfældet var. I Kraft af Sammenslutningens Styrke, har Byarbejderne formaaet at værge sig selv og hele Underklassen mod Dyrtidsspekulationens værste Udskejelser, og tage Brodden af Arbejdsløsheden; som et Bolværk har Byarbejdernes Sammenslutning, fagligt og politisk, staaet overfor de Hungertilstande, som Overklassen har lagt saa tydeligt for Dagen, at den helst ønskede at fremkalde

Vort Forbund.

»Af Skade bliver man klog, men sjælden rig«, siger et gammelt Ord. Dette kan anvendes om Landarbejderne under Krigen, de er ikke blevet rige af Dyrtiden og Arbejdsløsheden, men de er blevet klogere af den Skade, disse to Onder har forvoldt dem, saa de har begyndt at værdsætte Organisationen. Som Nøden lærer nøgen Kone at spinde,har de Følger, Krigen har medført for Landarbejderklassen, lært denne Organisationens Betydning, ja ikke blot dens Betydning, men dens Nødvendighed. Da Krigen udbrød var vor Bevægelse endnu lille og svag, den kæmpede bogstavelig for Livet, men Byarbejdernes faglige Organisationer og det danske Socialdemokrati kom vor Bevægelse til Hjælp de gav os Midler til Agitation og Socialdemokratiets Presse støttede os i Agitationen, saa det gik fremad, og efterhaanden som Tiden gik blev Fremgangen stærkere, og vort Forbund har navnlig det sidste halve Aar haft en rivende Udvikling. Hver Uge bragte nye Hundreder af Medlemmer til vor Organisation, og allerede nu er vi naaet det anselige Tal af ca. *12,000* Medlemmer.

Landarbejderbevægelsener nu en Kendsgerning, født i Nød, vokset op i Savn staar den nu sund og stærk, parat til i Forening med Byarbejderne at erobre den Plads for Underklassen her i Landet, som den har Krav paa.

Landarbejderbevægelsen er det sidste Opbrud, naar det er fuldendt kan Overklassen ikke længere spille Herrer her i Landet.

Landarbejdernes Rejsning er i fuld Gang, de vil nu ikke længere finde sig i at blive sat paa Sulteløn for at fede Storagrarerne! Fra Daglejerhytternes og Tyendekamrenes Mørke kommer de myldrende frem i Lyset for at kræve deres Andel i Samfundets Goder, men der maa endnu udføres et stort Agitations- og Organisationsarbejde før vi er stærke nok til at gennemføre vore Krav. Vort Medlemsantal maa forøges i Løbet af den kommende Sæson, de *12,000* maa fordobles. Alle Landarbejdere og Tjenestefolk maa i egen Interesse hjælpe til hermed. Først naar alle Landbrugets Arbejdere, unge og gamle, staar som Medlemmer af vort Forbund, er Landarbejdernes Rejsning fuldbyrdet.

Hillerød Afdeling

afholder Medlemsmøde paa sædvanlig Sted den 23. Maj, Kl. 8 Aften.

Der skal tages Bestemmelse om Bidrag til Strejkefonden.

Alle Medlemmer bedes møde.

J. Zangenberg,
Formand.

Agitationen.

I Rønde

havde Vrinders Afdl. i Lørdags arrangeret et Møde med *Oscar Levinsen* som Taler.

Mikkel P. Mikkelsen, Vrinders, aabnede Mødet.

Efter Levinsens Foredrag meldte samtlige tilstedeværende sig til Dannelsen af en Afdl.

Det vedtoges da at danne en saadan.

Som Formand valgtes Arbmd. Martin Sørensen, Rønde. Som Kasserer valgtes Murer Lundal Rasmussen, Sekretær blev Rasmus Jacobsen, medens Marinus Nielsen og Chr. Sinding blev Bestyrelsesmedlemmer.

Suppleanter blev Mikkel Mikkelsen og Indvard Jensen, og Revisorer blev Søren Nielsen og Konrad Gisselmann.

Det vedtoges at sætte Kontingentet til 150 Øre om Maaneden og deraf betale 25 Øre til Strejkefonden.

•

Havstrup pr. Taars.

Torsdag den 2. Maj Kl. 8 talte *Axel Sørensen,* Odense, ved et Friluftsmøde i Havstrup.

Efter Foredraget indmeldte der sig nogle Medlemmer i Vrejlev Landarbejderforening.

•

Vester Brønderslev.

Lørdag den 4. Maj Kl. 8 afholdtes Møde paa Hotel Brønderslev. *Axel Sørensen,* Odense, talte. Mødet var besøgt af ca. 40 Tilhørere. Efter Foredraget dannedes en Afdeling paa 18 Medlemmer. Til foreløbig Bestyrelse valgtes: Peter Larsen, Henny Nielsen og Anders Andersen, Brønderslev.

Stiftende Generalforsamling fastsattes til 18. Maj Kl. 8 Hotel Brønderslev.

•

Pandrup.

Søndag den 5. Maj afholdtes Møde paa Pandrup Afholdshotel. *Axel Sørensen,* Odense, talte. Mødet var besøgt af ca. 60 Tilhørere. Efter Foredraget dannedes en Landarbejderforening for Pandrup og Kaas. Der indmeldte sig 54 Medlemmer.

Til Bestyrelse valgtes: Formand *Vald. Petersen,* Pandrup, Kasserer *Jens Tidselbak,* Bundegaards Mark, Pandrup, Næstformand og Sekretær *Carl Olsen,* Bundegaards Mark, Pandrup.

Bestyrelsesmedlemmer: *Chr. Søborg,* Kaas, *Johs. Mathiasen,* Lundegaards Mark, Pandrup, *Chr. Jepsen, Christensen,* Pandrup.

Suppleanter: *Jens Larsen,* Kaas, *Simoni Svenningsen,* Pandrup.

Revisorer: *Aug. Beck,* Udholm Kaas, *William Fahlberg,* Centralen, Kaas.

Revisorsuppleant *Thorvald Sørensen,* Moseby, Kaas.

Nyt Møde afholdes Søndag den 26. Maj Kl. 4. Mødestedet offentliggøres senere.

•

I Hillerslev

havde Udvalget indvarslet til Møde i Logens Sal i Højrup om Fredagen. Der var mødt en halv Snes Mand, alle fra den nærliggende Herregaard »Gjelskov«. Kusk *Ejner Knudsen* bød paa Udvalgets Vegne Velkommen, hvorefter *Anthon Hansen* gav en Fremstilling af vort Forbunds Formaal og oplyste, hvorledes Arbejdet i de lokale Foreninger bør gribes an. Han sluttede med at opfordre alle de mødte til at indmelde sig og føre Arbejdet videre.

Der førtes nu en lang Diskussion.

Kusk *Ejner Knudsen* oplæste et Brev, antagelig forfattet af Forvalteren paa »Gjelskov« eller Baronen.

I dette udtaltes den kraftigste Indignation over, at Carl Westergaard havde tilladt sig at kritisere Baronen i »Fyns Soc.-Dem.« i Anledning af, at en Karl paa »Gjelskov« var blevet jaget væk, fordi han stod som Medlem af Landarbejderforbundet.

Endvidere anførtes, at Forholdene paa »Gjelskov« var særdeles udmærkede. Kosten var, naar Hensyn tages til de vanskelige Ernæringsforhold i Øjeblikket, god og rigelig. Værelserne var sundt og godt indrettede med Lys og Varme, der fandtes ikke, som paa mange af de daarlige Værelser hos Bønderne, Halm i Sengene, men derimod Madrasser. Lønnen var fuldt ud paa Højde med, hvad den var andre Steder osv. osv.

Til denne Redegørelse fra Kuskens Side sluttede sig alle de mødte Karle fra »Gelskov«.

Anthon Hansen bemærkede hertil, at disse udmærkede Forhold paa »Gelskov« aldeles ikke behøvede at være nogen Hindring for, at Arbejderne slutter sig til vor Organisation.

Vort Formaal er jo netop at gennemføre gode og velordnede Forhold paa alle Herregaarde, og alle, der er interesseret i, at dette skal ske saa hurtigt som muligt, bør ikke betænke sig paa at slutte sig til vor Organisation.

Flere af Arbejderne havde endnu Ordet og erklærede, at saa længe de efter deres Mening urigtige Beskyldninger af Carl Westergaard mod Baron Schaffalitzky de Mukadell ikke var tilbagekaldt ønskede de ikke at blive indmeldt i Forbundet. De 3 af Udvalgets Medlemmer, nemlig nævnte Kusk, Smeden samt en Arbejdskarl, alle 3 fra »Gelskov«, ønskede at faa deres Navne slettede indtil videre.

Man forstaar af dette, at samtlige Arbejdere paa »Gelskov« har været Genstand for stærk Paavirkning fra Forvalteren og Baronen. Men man forbavses unægtelig over, at der virkelig endnu findes Arbejdere, der vil lade sig bruge til sligt.

•

I Søllinge

afholdtes Møde i Forsamlingshuset om Onsdagen. Forsamlingen, hvis Flertal var gifte Arbejdere, paahørte med Interesse *Anthon Hansens* Tale. Der nedsattes derefter et Udvalg paa 5 Mand, som forhaabentlig faar Held til at faa stiftet en Forening. Formand for Udvalget blev Arbmd. *August Nielsen,* Eskildstrup.

•

I Slaglille

er der af Arbejderne paa Sorø St. Ladegaard dannet en Afdeling paa 17 Medlemmer med Arbmd. *Vald. Hansen,* tidligere Ruds-Vedby, som Formand.

I Lørdags afholdt Afdelingen et Møde i Slaglille med *Marius Olsen* som Taler. Der var udmærket Stemning for vor Bevægelse.

•

Københavns Omegns Afdl.

afholdt d. 2. Maj et Agitationsmøde paa Enghavevej. Der var mødt ca. 150 Mennesker, og der herskede under hele Mødet en glimrende Stemning. Der blev holdt glimrende Foredrag af Folkethingsmand *Andreasen,* Næstved, Frk. *Marie Christensen,* Husassistenternes Forbund, og Redaktør *Marius Olsen,* Fredensborg. Hele Skiftedagsagitationen resulterede i 45 nye Medlemmer og nogle vrede Fæstemænd. *Otto L.*

•

I Ruds-Vedby

afholdtes Møde Søndag d. 12. Maj; der var mødt ca. 50 Mennesker, som med stor Interesse paahørte *Marius Olsens* Foredrag. Efter Mødet var der Generalforsamling i den udmærkede Afdeling, der stadig har god Fremgang.

•

I Gestelev

afholdtes Møde Fredag d. 3. ds. Kun en faatallig Forsamling var mødt. Efter at *Anthon Hansen* havde talt, nedsattes der et Udvalg paa 6 Mand, som vil søge at forberede Egnen, saa her kan dannes en Landarbejderforening. Formand for Udvalget blev Arbmd. *Rs. Rasmussen,* »Nordskov«.

•

I Hillerslev

afholdtes Møde om Lørdagen. Efter *Anthon Hansens* Foredrag nedsattes et Udvalg paa 4 Mand til at agitere videre, saa at der kan blive dannet en Landarbejderforening. Formand blev Arbmd. *Marius Rasmussen,* Højrup.

•

I Nr. Lyndelse

afholdtes Møde paa Kroen om Tirsdagen. Forsamlingen bestod væsentligst af Tjenestekarle. Efter at *Anthon Hansen* havde redegjort for vore Opgaver, indmeldtes 8 Medlemmer til en Forening, som vil blive stiftet paa et senere Møde. Formand for det nedsatte Udvalg blev Fodermester *Thomas Hansen,* Dømmestrup.

•

Gjørslev Afdl.

afholdt i Lørdags Møde i Forsamlingshuset med *Sofus Westergaard* som Taler.

Mødet forløb udmærket, og der optoges nogle nye Medlemmer i Afdelingen.

Sofus Westergaard.

Paa Grund af det store Arbejde, der i den seneste Tid har været paa Forbundskontoret, vedtoges det paa sidste Hovedbestyrelsesmøde at overflytte Sofus Westergaard fra Agitationsarbejdet i Jylland til Forbundskontoret.

Dette er nu sket, og hans Adresse er fremtidig Gernersgade 1, St. København K.

Kredsorganisationen forRanders og Omegn

De Afdelinger, der endnu ikke har betalt Kontingentet for Januar Kvartal, bedes snarest indsende det.

Afdelinger, der endnu ikke er indmeldte i Kredsorganisationen, bedes snarest indmelde sig.

Vi maa jo i Maj og Juni Maaned, medens Betingelserne endnu er gode, sørge for at faa alle Landarbejdere indenfor vort Omraade ind i vor Organisation. Sæt derfor fuld Kraft paa med Agitationen indenfor alle Afdelinger. Ethvert Medlem maa være med i Agitationen, og enhver maa indenfor sit Omraade og efter

bedste Evne virke hen til, at vi faar alle Landarbejdere organiserede.

Der er jo endnu Steder, hvor der er Mulighed for Oprettelse af nye Afdelinger, og enhver, der skulde kende saadanne Steder, bedes opgive mig det, og der vil da kunne faas en Agitator.

Med kamm. Hilsen

Carl Broløs,
Gerlev St.
Formand og Kasserer.

Landarbejder-Forbundets Telefon.

Det meddeles hermed, at vort Forbund og Arbejdsløshedskasse nu har faaet Telefon indlagt paa Kontoret i København. Det er Central **13,338.** Der vil i Reglen være Folk paa Kontoret hele Dagen fra Kl. 8 Morgen til Kl. 6 Aften, men den sikreste Tid at ringe paa vil dog være i Tiden fra 10 Formiddag til Kl. 4 Eftermiddag. Der vil i Reglen ogsaa være Folk paa Kontoret om Aftenen fra Kl. 8 til Kl. 10.

Altsaa Central **13,338.**

Slet Skellet.

Det nuværende Samfunds Skyggesider er mange og store, og til enhver Tid staar den Klasse af Mennesker, som mener at høre til en lidt bedre Part end Arbejderklassen, rede til at træde Arbejderne og Smaakaarsfolkene under Fødderne, saa snart Lejlighed gives. Det er ikke alene i Byerne, at Overklassen optræder haanende og overlegen overfor Smaafolk, nej, det er ogsaa ude paa Landet; ogsaa der ude er man ofte Vidne til Overgreb fra den Side, og hvorledes kan det i Grunden være andet og blive andet, naar man ser, paa hvilken Maade mange større Landbrugeres og kapitalstærke Mænds Børn faar indpodet Læren om Standsforskellen lige fra smaa af. De Ord, der fra Modstandernes Side har smældet Husmandssagens Talsmænd om Ørene, har altid været: Husmændene vil sætte Klasseskel! De Ord, som Socialdemokratiets Modstandere kaster imod dette Parti, er ligelydende: Tag Jer i Agt for Socialdemokraterne; det er Klassepolitik, de driver!

Dette, og saa meget andet, bliver sagt om Smaakaarsfolkenes Talsmænd, hvad enten saa det er i Husmandssagens eller i Socialdemokratiets Tjeneste, der agiteres. Men nu er det heldigvis kommet saa vidt, at flere og flere af Smaakaarsfolkene faar Øje paa, hvem det er, som sætter Klasseskellet, og hvem det er, som vil fjerne det.

Den Optræden, som mange Steder vises af Storbønderne og Kapitalisterne, har heldigvis aabnet Øjnene paa den Stand, som ved sin Haands og sin Arms Kraft gør en personlig Indsats for Samfundslivets Fremme. Mangen Storagrar og mangen Gaardmand med storagrariske Tanker opdrager sine Børn til at optræde hoverende og overlegent overfor Smaafolk, og naar disse Børn saa senere hen i Livet ikke faar Anledning til at komme udenfor Fa'rs og Mo'rs Rækkevidde, da er det saa lige til, at saadanne ikke har noget tilovers for dem, som i social Henseende tilsyneladende staar under dem. Kan godt være at mange tjenende ung Karl eller Pige i Evner er en Storagrars Søn eller Datter langt overlegen, men desuagtet regnes disse sidste langt mere her i Livet, thi det nuværende Samfund maaler ikke efter Værdien som Menneske, men derimod efter Rigdom. Det er disse Forhold, der fremkalder Klasseskellet, thi saalænge Samfundet ikke er indrettet saaledes ,at der er Lejlighed til at øve de Evner og Kræfter, som det enkelte Menneske er i Besiddelse af, og som bør give dette fuldt Udbytte af Arbejde, da er Samfundsforholdene bagvendte; men saa snart Samfundet bliver indrettet saaledes, som vi mener, det skal være ,da vil alle have lige gode økonomiske Kaar at leve under, da vil Pengeposen og den store Kapital ikke komme til at gøre Udslaget for et godt Udkommende.

Heldigvis er der en Lysning at spore; den stadig stigende Tilgang til Socialdemokratiets Rækker tilkendegiver, at Arbejderklassen saavel i By som paa Land, saavel Husmænd, Landarbejderen som Byarbejderen og andre Smaakaarsfolk har forstaaet at drage Lære af det Klasseskel, som det nuværende Samfund sætter. Ofte rammes Grænsepælen i dette haardt ned, men des haardere, der slaas paa dem, des fastere kommer de til at sidde, og de, der har skabt Kløften, vil en Dag faa at mærke, at de haarde Slag har givet Resultat; maaske Resultatet ikke bliver, som det var ventet fra den Side, men i dette Tilfælde gaar det som i alle andre: Retten og Retfærdigheden vil engang blive den sejrende. Forstaa derfor alle I, som saa ofte haanes og saares af Arbejdsgiverne og af dem, som mener at staa over Jer i social Henseende, forstaa at drage den rette Lære deraf, knyt Næverne og slaa igen, ikke ved voldelig Fremfærd, men ved at bruge jeres Stemmeret rigtigt paa Valgdagen. Det er Sejrens Dag for Jer, husk paa, at den Dag, da Socialdemokratiet sejrer, da fandt I Oprejsning. Tøv derfor ikke, men Slut op i Rækkerne. Den Dag, Socialdemokratiet sejrer i Retfærdighedskampen, sejrer Smaakaarsfolkene, og da bliver Kravene opfyldt for dem i Samfundet, der hidtil har haft det svært; da slettes Klasseskellet, da er Adgangen til Livets Goder lige for alle.

Niels Peter Jensen,
Rønnede.

LANDARBEJDERBLADET

Flytteblanket.

Det ærede Postvæsen bedes flytte »Landarbejderbladet« fra:

(Navn)

(Den gamle Adresse)

til:

(Navn)

(Den nye Adresse)

Denne Blanket skal udfyldes af de Medlemmer, som skal flytte, og gives til Postvæsenet.

Til Medlemmerne af Østsjællands Kredsorganisation.

Der er en Del nyoprettede Afdelinger i Østsjælland, som endnu ikke har indmeldt sig i Kredsorganisationen. Formændene for disse opfordres hermed til hurtigst at sørge for, at Afdelingerne bliver indmeldt, da det er af den største Betydning saavel for de ny som for de ældre Foreninger, at der kommer et saa nøje Samarbejde i Gang som muligt.

Indmeldelsen sker til undertegnede, hos hvem alle Oplysninger om Kredsorganisationen faas.

Alle Afdelingerne under Kredsorganisationen bedes indbetale Kontingentet inden den 25. Maj.

Kassererne anmodes om samtidig med, at de sender Pengene at opgive, hvor mange Medlemmer Afdelingen tæller.

Kristian Nielsen,
Ulstruplund pr. Thureby.
Fmd.

Landarbejderforbundet.

Gernersgade 1, Stuen, København K.

Telefon Central 13,338.

Formand: Oscar Levinsen.
Redaktør: Marius Olsen.
Hovedkasserer: Lorentz Petersen.

Hovedkontor: Gernersgade 1, Stuen, København K.

Telefon Central 13,338.

Til Underretning.

Paa given Foranledning meddeles, at Medlemmer af Københavns Omegns Afdeling, som skal have Bog bragt i Orden, skal henvende sig i Slotsgade 28, 4. t. v., Onsdag og Lørdag Aften mellem Kl. 7—8.

Vilh. Villumsen.

Fra Afdelingerne.

Vivild Afdeling

afholdt Generalforsamling den 21 April. Til Formand genvalgtes P Møller, til Kassérer A. Povlsen. Sekretær blev J. Jensen. Den øvrige Bestyrelse kom til at bestaa af K Hougesen, Joh. Christensen, A. Petersen og Jens P. Chr. Jensen. T Revisorer valgtes Viggo Jensen og M. Hougesen. Til Opkrævere valgtes N. Christensen, J. Jensen og Joh Christensen. Det vedtoges at forhøje Kontingentet fra 1. Maj til 1 Kr. 35 Øre maanedlig.

P. Møller.

Diernisse Afdeling

afholdt Medlemsmøde den 26. April. Det vedtoges at betale 50 Øre til en Strejkefond, hvoraf 25 Øre betales til Forbundet og 25 Øre til Afdelingens egen Kasse. Lønspørgsmaalet drøftedes, og Daglønnen fastsattes for løst Arbejde til 5 Kr. paa egen Kost og 3 Kr. 50 Øre, naar Kosten gives; i Høstmaaneden betales 50 Øre mere. Det vedtoges, at Medlemmer, der udebliver fra Medlemsmøder uden gyldig Grund, skal betale en Mulkt af 25 Øre, som tilfalder Afdelingens Kasse Til Revisor valgtes Kristian Kristiansen, Orehuset, og til Suppleant Hjulmand Karl Møller, Pejrup.

P. F. V.
Jens P. Andersen.
Formand.

Kr. Hyllinge Afdeling

afholdt ekstraordinær Generalforsamling den 29. April i Anledning af Formandens Bortrejse.

Til Formand valgtes Træskomand Kr. Petersen, Kyndeløse. Det vedto

ges enstemmigt at yde 25 Øre pr. Medlem til Strejkefonden. Efter at Kontingent og Indskud var vedtaget, enedes man om følgende Priskurant: Løst Dagarbejde pr. Time 60 Øre, Damptærskning pr. Time 80 Øre, hvor Sækkene bæres fra Maskine, betales til Sækkebærerne 1 Kr. pr. Time, Høstarbejde 7 Kr. pr. Dag, Roearbejde betales med 85 Øre pr. 100 Furer for Lugning og 35 Øre for Optagning. Hvor Arbejdsgiveren ønsker at give Kosten, fradrages pr. Dag 1 Kr. 50 Ø.

Kr. Pedersen.

Nr. Vedby Afdeling.

Ved en ekstra Generalforsamling vedtoges det at forhøje Kontingentet til 1 Kr. 50 Øre fra 1. Maj til 1. November samt at yde Bidrag til Strejkefonden. Der blev forhandlet om Fastsættelse af en Priskurant, og det vedtoges at indvarsle til et Møde herom med Arbejdsgiverne. Ved dette Møde, som afholdtes den 28. April, var mødt ca. 14 Arbejdsgivere.

Der blev fastsat en Betaling af 50 Øre i Timen paa egen Kost og 35 Øre med Kost for almindeligt Daglønsarbejde. For Høsten betales 100 Kr. for 20 Dage under Høsten, derudover betales Dagløn. Timelønnen i Høst- og Tærsketiden fastsattes til 65 Øre paa egen Kost og 50 Øre med Kost. Dræningsarbejde (gammelt) 60 Øre i Timen.

Carl Petersen.

Regstrup Afdeling

afholdt den 28. April Generalforsamling, hvor Arbm. Jens Peter Olsen, Sdr. Jærnløse, valgtes til Kasserr i Stedet for Hans Peter Hansen, Nr. Jærnløse. Det vedtoges at yde Bidrag til Strejkefonden fra 1. Maj.

Oskar Møller.

Halsnæs Afdeling

afholdt den 21. April Generalforsamling, hvor det enstemmigt vedtoges at betale 25 Øre pr. Medlem fra 1. Maj til Strejkefonden. Den gamle Bestyrelse genvalgtes. Efter Generalforsamlingen var der Faneindvielse, hvor Journalist Bram, Frederiksværk, holdt et udmærket Foredrag.

Foreningen deltog den 1. Maj med Fanen i Arbejdernes Demonstration.

N. P. Nielsen,
Formand.

Hillested Afdeling

afholdt den 21. April Generalforsamling. Det vedtoges enstemmigt at forhøje Kontingentet til 1 Kr. 40 Øre, hvoraf de 25 Øre til Strejkefonden og 5 Øre til Kredsorganisationen. Til Formand genvalgtes Chr. Andersen og til Bestyrelsesmedlem Julius Petersen. Revisor blev Jens Hansen (Genvalg), og til Suppleant valgtes Sigfred Andersen, der tillige blev Opkræver.

Chr. Andersen.

Sønderby Afdeling

afholdt Generalforsamling den 26. April. Til Formand valgtes Mads Hansen, Ebberup, og til Kasserer Erik Blom Rasmussen, Øksnebjerg. Revisorsuppleant blev Rasmus Rasmussen, Øksnebjerg. Det vedtoges, at Foreningens Navn skal være Kærnne i Stedet for Sønderby. Der blev forhandlet om Daglønnen, som vedtoges at skulde være 6 Kr. paa egen Kost og 4 Kr. 50 Øre med Kost. Det vedtoges, at afholde et Møde i Saltofte for at faa Medlemmer i Foreningen der. Der blev valgt et Udvalg til at arrangere Mødet; valgt blev: Mads Hansen, Ebberup, Erik Blom Rasmussen, og Kristian Jantzen, Øksnebjerg.

Mads Hansen,
Formand.

Taars-Oreby Afdeling

afholdt Generalforsamling den 27. April. Arbm. Anders Hansen, Kalø, valgtes til Formand i Stedet for Joh. Nielsen, Oreby, som bortrejser. Den øvrige Bestyrelse er: Arbm. Hans Nielsen, Oreby (Kasserer), Skovarb. Georg Knudsen, Oreby, Arbm. Axel Kristensen, Taars, og Arbm. Frands Gryva, Berritsgaard. Revisor blev Skovarb. Karl Jørgensen, Taars, samt Arbm. Niels Nielsen, Oreby. Repræsentanter blev Arbm. Niels Nielsen, Oreby, og Arbm. Frands Gryva, Berritsgaard. Kontingentet blev forhøjet til 1 Kr. 50 Øre pr. Maaned for Bog-Medlemmer og 1 Kr. pr. Maaned for Medlemmer paa Kort. Der betales 25 Øre om Maaneden pr. Medlem til Strejkefonden.

P. F. V.
Joh. Nielsen.

Daastrup Afdeling

afholdt Møde paa Viby Kro den 13. April. Som Kontrolbestyrere valgtes Marius Johansen, Øster Syv, og Otto Jørgensen, Svenstrup. Som Opkrævere valgtes Kristian Hansen, Kirke Syv, og H. P. Nielsen, Daastrup. Det vedtoges at forhøje Kontingentet fra 1. Maj til 1 Kr. 50 Øre; heraf gaar de 25 Øre til Strejkefonden.

Marius Johansen.

Gundsølille Afdeling.

Paa Foreningens Medlemsmøde vedtoges det at lønne Kassereren med 75 Øre pr. Medlem, som udbetales ham halvaarligt.

Kontingentet forhøjedes til 1 Kr. 50 Øre fra 1. Maj, hvoraf 25 Øre betales til Strejkefondet.

Medlemmerne gøres opmærksomme paa, at Restancer for April Maaned skal være indbetalt inden den 20. Maj, og Kontingentet skal fremtidigt indbetales før den 20. i hver Maaned.

Olaf Petersen,
Sekretær.

Raklev Afdeling.

Medlemmerne gøres opmærksom paa, at Kontingentet er blevet forhøjet til 1 Kr. 50 Øre maanedlig fra 1. Maj.

Husk, Kammerater, at betale Kontingentet senest den 10. i hver Maaned.

Lars P. Jørgensen,
Fmd.

Amager Afdeling.

Det bekendtgøres herved for Medlemmerne, at Kontingentet for April maa indbetales snarest. Fremtidigt maa Indbetalingen af Kontingent ske inden den 15. i hver Maaned.

Indbetalingen sker midlertidigt til undertegnede.

G. E. V. Pedersen,
Enigheds Allé 10, Taarnby Villaby.

Tornemark Afdeling

afholder Medlemsmøde Lørdag den 18. Maj i »Enigheden«, hvor Spørgsmaalet om Strejkebidrag vil blive drøftet.

Alle Medlemmer bedes møde.

Johs. Johansen,
Fmd.

Stenmagle Afdl.

afholdt Torsdag d. 9. Maj Medlemsmøde i Nyrup Forsamlingshus. Ca. 25 Medlemmer var til Stede samt nogle indbudte. Der blev optaget 5 nye Medlemmer. Fred. Hansen, Hammershus, og Emil Jensen, Mølleskov, talte begge. Der blev vedtaget, at Kontingentet sættes til 1 Kr. 50 Øre pr. Maaned, og ligeledes i Indskud for nye Medlemmer, deraf 25 Øre til Strejkefonden.

P. A. V.
Alfred Rasmussen.

Jordløse Afdeling

afholder Møde Lørdag d. 18. Maj Kl. 8 i Jordløse Forsamlingshus.

Efter Mødet fælles Kaffebord og til Slut en lille Svingom.

Nye Medlemmer optages paa Mødet.

Niels P. Nielsen.

Gundsømagle Afdeling

afholdt Generalforsamling den 27. April. Til Bestyrelse valgtes Arbmd. Niels P. Petersen (Formand), Arbmd. Laurits Hansen (Kasserer). Den øvrige Bestyrelse kom til at bestaa af Chr. Thomsen, Olaf Larsen og Chr. Frederiksen; Suppleant blev Niels Niels Jensen.

Emil Nielsen.

Hammer Afdeling

afholdt ordinær Generalforsamling den 26. April.

Kontingentet forhøjedes til 1 Kr., og det vedtoges at yde Bidrag til Strejkefonden.

Bestyrelsen bemyndigedes til at forhandle med de nærmeste Afdelinger om Afholdelse af en Udflugt i Forbindelse med Foredrag.

N. P. Nielsen,
Fmd.

Branderslev Afdeling

afholdt Generalforsamling den 8. Maj. Det vedtoges at forhøje Kontingentet med 25 Øre til Strejkefonden. Ligeledes vedtoges det at afholde en Pakkefst til 1. Lørdag efter Pinse.

Hans Hansen,
Fmd.

Herløv Afdeling.

Paa et Medlemsmøde, der afholdtes den 27. April, vedtoges følgende Priser:

For almindeligt Arbejde *60 Øre* pr. Time uden Kost, *40 Øre* med Kost og *80 Kr.* om Maaneden som almindelig Karleløn.

For Roearbejdere *50 Øre* pr. *100 Favne* for de to første Ganges Lugning, eventuelt 3. Gang *45 Øre.* Optagning *50 Øre* for almindelige Roer, *60 Øre* for lange Turnips.

Karl Hansen,
Sekretær.

Vejby-Tibirke Afdeling

afholdt Generalforsamling den 5. Maj. Til Bestyrelsen valgtes Hmd. Emil Jørgensen, Haagendrup, Hmd. Karl Jacobsen, Ørby, og genvalgtes Arbmd. Vilh. Petersen, Holløse (Formand og Kasserer), Hmd. Lauritz Severin Petersen, Vejby (Kontrolbestyrer), Hmd. Martin Petersen, Tibirke, Hmd. Oluf Hansen, Ramløse og Tjenestekarl Niels Peter Petersen, Ørby; Suppleant Hmd. Johannes Mortensen, Vejby.

Revisorer: Arbejdsmændene Jørgen Willumsen, Ørby, og Jens Nielsen, Holløse; Suppleant Christian Schou Tangerup.

Det vedtoges at yde Formanden en Løn paa 25 Kr. for sidste Halvaar. Ligeledes vedtoges det at lade en Liste gaa rundt til Medlemmerne til frivilligt Bidrag til Fanefonden.

Laurits Leo Petersen.

Slangerup Afdeling

afholdt Generalforsamling den 5. Maj. Det vedtoges at anskaffe en Fane, naar nærmere Oplysninger om Prisen var indhentet, og at afholde Grundlovsfest den 5te Juni. Hertil vedtoges det at indbyde flere andre Organisationer.

Kontingentet forhøjedes til 1 Kr. 50 Øre fra 1. Maj med et maanedligt Bidrag af 25 Øre til Strejkefonden.

Til Bestyrelsen genvalgtes Niels Hansen (Fmd.) og L. Larsen. Nyvalgt blev Kurt Hansen, Lystrup, og Henry Sørensen, Slangerup; Suppleant blev Esbern Vilhelmsen, Slangerup.

Niels Hansen,
Fmd.

Skibby Afdeling.

Søndag den 28. April afholdtes Møde med Roedyrkerne om Prisen for Lugning af Roer. Efter en Del Forhandling blev der nedsat et Udvalg til videre Forhandling med Roedyrkerne, med hvem Enighed opnaaedes om en Pris af *120 Kr.* for Sukkerroer og *100 Kr.* for Foderroer pr. Td. Land, stadig Optagning fra 15. Oktbr. og ekstra Betaling efter 15. Novbr., hvilket er et godt Resultat her paa Egnen.

Johs. Nielsen,
Fmd.

Rønnebæk Afdeling

afholdt Generalforsamling den 12. Maj. Det vedtoges at forhøje Kontingentet til 1 Kr. 50 Øre for de 6 Sommermaaneder og 1 Kr. 25 Øre for de 6 Vintermaaneder. Indskud af ny Medlemmer forhøjes til 1 Kr.

Peter Rasmussen,
Fmd.

Storehedinge Afdeling

afholder Medlemsmøde Lørdag Aften den 18. Maj Kl. 8 paa Hotel »Stevns«, Storehedinge, hvortil Medlemmerne bedes møde.

Valdemar Berthelsen,
Formand.

Viemose Afdeling

afholder Medlemsmøde Lørdag den 18. ds. Kl. 8 i Viemose østre Samlingshus. Alle Medlemmer bedes møde.

Valg af Kasserer og Eventuelt.

P. A. V.
Jørgensen,
Fmd.

Kongsted og Omegns Afdeling

afholder Medlemsmøde Lørdag den 18. Maj Kl. 7½ i Kongsted Forsamlingshus.

Dagsorden:

1. Meddelelser af Formanden.
2. Forslag om at melde sig ind i Landarbejdernes Sygehjælpekasse.
3. Vedtages det at melde sig ind i Sygehjælpekassen, afholdes der stiftende Generalforsamling samme Aften.
4. Eventuelt.

Alle Medlemmer bedes møde.

Rudolf Nielsen
Fmd.

Starup Afdeling
afholder Generalforsamling paa Gravens Afholdshotel Lørdag den 18. Maj Kl. 7½. Mød alle. Ny Medlemmer optages.

Bestyrelsen.

Frue Sogns Afdeling
afholder offenligt Agitationsmøde Søndag den 26. Maj. Hvis Tilladelse gives, afholdes derefter Bal for Foreningens Medlemmer til Kl. 11. Som Taler kommer til Stede *Emil Nielsen*, Formand for Midtsjællands Kredsorganisation.
Medlemmerne bedes møde talrigt og agitere for god Tilslutning.
P. F. V.
Didrik Jensen,
Kamstrup.

V. Hjermitslev Afdeling
afholdt Medlemsmøde Lørdag den 4. Maj paa Afholdshotellet. Der var mødt ca. 20 Medlemmer.
Der forelaa Begæring fra Formanden ,der tillige er Kasserer, om at faa disse Hverv adskilt, hvilket vedtoges, og *Marthinus Nielsen*, Drustrup, valgtes til Kasserer.
Det vedtoges at anskaffe nogle Sangbøger til Foreningen.
Næste Møde bekendtgøres senere her i Bladet.

Chr. Larsen,
Formand.

Mern Afdeling
afholder ekstraordinær Generalforsamling i Forsamlingshuset Lørdag den 25. Maj Kl. 7½. Dagsorden: 1) Forhøjelse af Kontingentet. 2) Eventuelt.
Generalforsamlingen er beslutningsdygtig uden Hensyn til de mødtes Antal.
Alle Medlemmer bør møde.
P. F. V.
Ludvig Poulsen.

Rørvig Afdeling
afholder Medlemsmøde første Lørdag i hver Maaned hos Jakob Sørensen, Kærby.

Søren T. Sørensen, Fmd.

Hovedgaard Afdeling
afholder Medlemsmøde Lørdag den 18. Maj Kl. 8 i Gæstgivergaarden.

Fr. Thygesen, Fmd.

Egebjerg Afdeling
afholder ekstra Generalforsamling i Egebjerg Forsamlingshus 2. Pinsedag Kl. 2 angaaende Lønspørgsmaalet.

Julius Nielsen, Fmd.

Longelse Afdeling
afholder Medlemsmøde i Longelse Afholdssal Lørdag Aften den 25. Maj Kl. 7½.
Alle Medlemmerne bedes møde.

Kristian Hansen, Fmd.

Ejby-Balslev Afdeling
holder offentlig Fest i Ejby Gæstgivergaard Søndag den 26. Maj Kl. 4.
Der bliver Møde i Anlægget, hvor der holdes Foredrag af Red. *S. A. Petersen*, Kerteminde, og *Oscar Levinsen*, København.

Vald. Jørgensen,
Fmd.

Ringsted Afdeling.
Søndag den 4. Maj blev der afholdt et Forhandlingsmøde, hvor alle Arbejdsgiverne i Ringsted Landsogn var indbudt.
D'Hrr Forpagter *S. Jansen*, Ringsted Kloster, *Løvengren*, Ny St. Jørgensgaard, Landboforeningens Formand *H. P. Nielsen*, Bringstrup, og *Knud Rasmussen*, Haugbyrd, havde fulgt Indbydelsen, de øvrige Arbejdsgivere glimrede ved deres Fraværelse.
Der opnaaedes Overenskomst om Priskurant for Roearbejdet for Ringsted Kloster, hvorefter Betalingen er 42 Øre for saavel første som anden Gangs Lugning for 100 løbende Favne. Da der ikke var mødt flere Arbejdsgivere fra Landsognet, blev det af Foreningen udarbejdede Forslag til Overenskomst betragtet som godkendt og vil blive trykt som Priskurant, der er gældende for alle Medlemmer af Afdelingen i Ringsted Landsogn.
For faste Arbejdere er Daglønnen 4 Kr. i 6 Maaneder, 5 Kr. i 2 Maaneder, 3 Kr. i 4 Maaneder samt frit Hus og Kørsel og frit Foder til en Ged hele Aaret. For Malkning af et Hold Køer (18 Stk.) er Betalingen 10 Kr. om Ugen for Sommerhalvaaret og 9 Kr. for Vinteren.
For løse Arbejdere er Timelønnen 64 Øre paa egen Kost og 48 Øre med Kost. For kvalificerede Karle er Mindstelønnen 80 Kr. om Maaneden i 7 Sommermaaneder og 25 Kr. for de 5 Vintermaaneder.
Roearbejdet betales med 50 Øre for første og 40 Øre for anden Lugning.

Niels Peter Hansen,
Fmd.

Sønderby og Kærums Afdeling
afholdt Generalforsamling den 26. April. Lønspørgsmaalet drøftedes, og man enedes om at fastsætte en Dagløn af 6 Kr. paa egen Kost og 4½ med Kost.
Til Formand valgtes Mads Hansen, Ebberup, og til Kasserer Erik Blan Rasmussen, Øksnebjerg, til Revisorsuppleant valgtes Rs. Rasmussen.
Det vedtoges at forhøje Kontingentet til 1 Kr. 50 Øre maanedlig og at yde Bidrag til Strejkefonden. Næste Møde blev fastsat til den 22. Maj, Kl. 8.

Mads Hansen,
Fmd.

Svanninge Sogns Afdeling
afholder Medlemsmøde i Østerby Forsamlingshus Tirsdag den 21. Maj, Kl. 8 Aften.
Alle Medlemmer bedes møde.

L. P. Hansen,
Kasserer.

Vejlø Sogns Afdeling
afholder Generalforsamling Torsdag den 23. Maj, Kl. 8, i Abbenæs Forsamlingshus.

Anders Andersen.
Fmd.

Slangerup Afdeling
afholder med forventet Tilladelse Grundlovfest i Slangerup den 5. Juni, hvortil alle de omliggende Afdelinger vil blive skriftligt indbudt. Muligvis bliver der Faneindvielse og Optog gennem Byen.

Niels Hansen,
Fmd.

Assentoft Afdeling.
Medlemsmøde afholdtes Søndag den 5. Maj, hvor Medlemsbøgerne omdeltes. Man drøftede Lønspørgsmaalet og enedes om følgende Priser: Timeløn for almindeligt Arbejde 60 Øre, for Jord- og Entreprenørarbejde 75 Øre. Tørveskæring betales med 5 Kr. pr. 1000 Tørv.

H. Rohede.

Herlufmagle Afdeling.
Alle Medlemmerne bedes møde til Stævnet i Næstved den 26. Maj. Lad ikke Lejligheden gaa fra os til at høre saa udmærkede Talere som d'Hrr. Minister *Stauning*, Folkethingsmand *Andreasen* og Forretningsfører *Oscar Levinsen*. Mød fuldtalligt op, saa Byarbejderne kan se, at Landarbejderne ogsaa har Forstaaelsen af Organisationens Betydning.

Valdemar Jensen,
Formand.

Addit Afdeling
afholder ordinær halvaarlig Generalforsamling den 26. Maj, Kl. 3 Eftermiddag, hos Formanden, Chr. Møller, Addit Skov. Alle Medlemmer bør give Møde, da vigtige Ting skal forhandles.
Punkt 1. Forhandlingsbogen. 2. Regnskabet. 3. Priskuranten. 4. Valg af Formand og to Bestyrelsesmedlemmer. 5. Eventuelt.

Chr. Møller,
Formand.

Ulsø Afdeling
afholder ekstra Generalforsamling Fredag den 24. Maj Kl. 8 hos Hmd. *Hans Poulsen*, Nielstrup. Dagsordenen bekendtgøres paa Mødet. Alle Medlemmer bedes møde, da vigtige Sager er paa Dagsordenen.
Generalforsamlingen er beslutningsdygtig uanset de mødtes Antal.

Kristen Hansen,
Fmd.

Frue Sogns Landarbejderforening.
Medlemmerne erindres om, at Kontingentet skal være indbetalt inden den 10de i hver Maaned.
I Kamstrup og Tjæreby til Kassereren. I Darup til Formanden. I Gøderup og Ølum til *Thorkild Nielsen*, samtidig meddeles, at Arbejdsløshedskontrollen er hos *Didrik Jensen*, Kamstrup.

P. Nielsen,
Sekretæren.

Gundsømagle Afdeling.
Medlemmernes Opmærksomhed henledes paa, at Kontingentet ikke bliver opkrævet, men skal betales til et af Bestyrelsesmedlemmerne inden den 10de i hver Maaned.
P. F. V.
Niels P. Petersen.

Benløse Afdeling
afholder Medlemsmøde Lørdag den 18. Maj Kl. 7½ i Benløse Forsamlingshus.
Nye Medlemmer optages.

N. Nielsen,
Fmd.

Toksværd Afdeling
holder Medlemsmøde Mandag den 20. Maj.

Jul. Jørgensen.

Hillerød Afdeling.
Onsdag den 5. Juni Kl. 2½ indvies Foreningens ny Fane i Hotel »København«, hvor Fællesorganisationens Formand *C. V. Carlsen* taler.
Efter Indvielsen samles Medlemmerne med Familie og Bekendte for med den ny Fane i Spidsen at deltage i Grundlovsprocessionen fra Markedspladsen til Slotspavillonen.
Alle Medlemmer bør deltage.

J. Zangenberg.

Grevinge Afdeling
afholdt Generalforsamling i Herrestrup Afholdshjem Onsdag den 1. Maj 1918.
Til Formand valgtes *L. P. Lundholt.*
Til Kasserer genvalgtes *Kristian Jensen*, Fjordgaarden.
Til Næstformand og Sekretær valgtes *Niels P. Hansen*, Birket.
Det vedtoges at supplere Bestyrelsen med to Medlemmer, saa den bliver paa 7 Medlemmer.
Valgt blev *Jens Peter Jensen, Jens Vilhelm Olsen, L. P. Jensen, Anton Johansen.*
Suppleanter: *Hans Johannes Hansen*, Gundestrup, *Jens Laurits Petersen*, Odstrup. Revisor *Jens P. Nielsen, Frederik Nielsen.* Suppleant *A. P. Petersen.*
Jens Peter Nielsen, Gundestrup, og *Hans Hansen*, Grevinge Bakker, genvalgtes til Kontrolbestyrer.
Opkræver blev *J. P. Jensen, Johannes Hansen, Niels P. Hansen* og *Kr. Jensen.*

Laurits Hansen,
Fjordgaarden.

Hillerød Afdeling
afholder ekstra Medlemsmøde Torsdag den 23. Maj Kl. 8 Aften paa Hotel København om Strejkefondet.
Alle Medlemmer bedes møde.

J. Zangenberg.

Udby Afdeling
holder Møde 2. Pinsedag i Udby Kro, hvor Lønspørgsmaalet skal drøftes. Medlemmerne bedes møde talrigt.

A. Hansen.

„Tvangsgiftermaal" i Amerika.

Det sidste nye, man har fundet paa i Amerika, skal være tvungne Giftermaal, fortæller »New York Tribune«.
I Blomington er det blevet officielt forbudt at være Ungkarl. Man er gaaet rationelt til Værks: Der er nedsat en Undersøgelseskomité, som har fastslaaet, at et stort Antal unge Damer, Enker, Enkemænd og Ungkarle bor ganske alene i store Huse, mens de ganske sikkert var i Stand til at underholde en Kone eller en Ægtemand. Dersom disse Mennesker giftede sig, vilde en hel Del Fordele opnaas, erklærer den praktiske Komite; bl. a. vilde Boligmangelen blive afhjulpet, da en Del af Husene i saa Fald blev disponible for andre Familier; videre kunde en stor Mængde Brændsel indspares.
Nu da Kvinderne har faaet Stemmeret, hævder Komiteen, har de ogsaa Ret til at forlange en Mand; og det foreslaaes, at det ikke skal være tilladt for nogen Borger at unddrage sig dette Forlangende, saa sandt det kan bevises, at han ejer de nødvendige Midler til at underholde en Husstand. Og ikke tale om noget Afslag, dersom det ovenikøbet skulde vise sig, at Damen selv ejer nok til at bestride Udgifterne ved Husholdningen! Ifald en Mand da skulde vove at modsætte sig hendes Ønske, maa han til Gengæld optage i sit Hus og underholde lige til Krigens Slutning tre forældreløse Børn eller to gamle Invalider.
Saaledes har Komiteen besluttet i sin strenge Visdom!

Geværlaasen.

—o—

En dansk Kriminalhistorie

af

Ejnar Bondesen.

»Det er klart nok, Eline. Og Du skal ogsaa nok faa Besked, naar Tiden kommer.«

»Men ikke nu?«

»Ikke nu!«

»Saa synes jeg, Du skulde ikke fortalt mig noget om det.«

»Du spurgte mig jo selv!«

Eline svarede ikke, men saa lidt misfornøjet ud. Men da bøjede Svend hendes Hoved hen imod sig og kyssede hende, og hun lænede sig imod hans Bryst, og de sad tavse og stirrede ud i Sommernatten, lykkelige i deres Kærlighed.

En hvid Taage rejste sig over Engene, og fra Markerne bar Kløver og vilde Blomsters Duft dem i Møde. Himlen havde en fin, grønlig Farvetone, med en Islæt af rødt og gyldent nær Synsranden. Som høje, mørke Skygger tegnede sig de nære Skove, og højt oppe over deres Hoveder lyste smaabitte tindrende Stjerner.

De følte begge to Sommernattens dybe Fred og Skønhed, og de kunde have siddet saaledes længe, tavse og glade, Favn ved Favn, hvis ikke Eline pludselig var faret sammen, huskende Faderens Strenghed.

»Det gaar aldrig an, Svend!« sagde hun. »Jeg tør ikke blive her et Minut længere.«

Han rejste sig tøvende og greb sin Bøsse, som han havde sat fra sig ved en Busk. Eline havde ogsaa rejst sig, og de gik langsomt frem ad den smalle Sti langs Gærdet, i Retning af Strandgaarden.

Da lød der paa en Gang et Skrig, et langt, klagende Skrig om Hjælp, efterfulgt af andre Stemmers mumlende Tyssen. Skriget kom fra Engene nede ved Vigen, og de standsede begge to og lyttede skræmte og ængstelige ved den uhyggelige Lyd i den stille Nat.

»Hvad kan det dog være?« spurgte Eline. »Hvad tror Du, Svend?«

»Det er vel et Par af Karlene fra Herregaarden, der slaas,« mente Svend. »De har sagtens siddet og drukket hos Sidse Vævers og er saa bleven uenige.«

Svend havde ikke talt ud, da de tydeligt hørte en dump Lyd som af et Slag, og derpaa et svagt stønnende:

»Aa Herregud! Herre—g—ud!«

Saa blev alt stille. Ikke en eneste Lyd mere hørte de dernede fra. Og intet saa de. Gærder og Hegn skjulte for dem, hvad der foregik i Sommernattens Skumring, maaske ikke ret mange Hundrede Alen fra deres Nærhed.

Svend var bleven staaende paa samme Sted.

»Jeg vil ned og se, hvad der er paa Færde,« sagde han.

Men Eline klyngede sig til hans Arm.

»Du maa ikke gaa fra mig, Svend!« bad hun. »Jeg føler mig saa bange. Jeg kan ikke gøre ved det. Men Du maa ikke gaa!«

Hun rystede over hele Legemet.

Svend søgte at berolige hende, men uden Resultat.

»Hvis der er et Menneske i Fare,« sagde han, »er det jo min Pligt at komme til Hjælp. Men maaske har det hele kun været blind Allarm.«

»Du maa ikke gaa!« gentog Eline. »Du kunde komme til en Ulykke, Svend. Lad os gaa hjem nu straks.«

Svend tøvede endnu en Stund. Der var intet, slet intet at høre nu.

Saa fulgte han med Eline. De gik hurtigt ad Stien til Strandgaarden. Ingen af dem talte. Udenfor Gaardens Havegærde tog de en kort Afsked. Svend gik tilbage langs Gærdet, men gjorde derpaa en Afstikker udenom Engen, hvorfra Nødskriget havde lydt.

Men han opdagede intet usædvanligt, og en rask Marsch førte ham efter en Snes Minuters Forløb hjem.

Da han vilde gaa ind i sit Kammer, saa han, at der var Lys hos Skovfogdens. De maatte være kommen sent hjem og var derfor ikke gaaede til Ro.

Hunden knurrede svagt, da Svend traadte ind i Gaarden. Skovfogden aabnede et Vindue og spurgte:

»Er det Dig, Svend?«

»Ja, Husbond. Er der noget, I vil?«

»Nej, Svend. Du kan godt gaa i Seng. Godnat!«

»Godnat, Husbond.«

Skovfogden lukkede Vinduet, og Svend gik ind i sit Kammer og begyndte at klæde sig af. Men det varede længe, inden han faldt i Søvn, og selv i Drømme blev det uhyggelige Skrig fra Engen ved at lyde i hans Øren.

III.

Hvad der var hændet.

Skovfoged Fangel var tidlig oppe næste Morgen.

Han kaldte paa sin Hund, tog sin Stok i Haanden og drejede ad Vejen ned til Enghusene for at forhøre hos Mikkel Bødker om nogle Smørbøtter, Bødkeren skulde lave til ham.

Hunden var løben i Forvejen. Fra Vejen førte en Sti ned til Enghusene, tre Huse, der laa spredt med nogle Hundrede Alens Afstand. I det ene af disse boede Mikkel Bødker, i det andet et halvgammelt Kvindfolk, Sidse Vævers, der holdt Smugkro for Egnens daarlige Eksistenser og desuden selv drak, saa hun ofte gik og var omtaaget. Nærmest Sidse Vævers Hus laa Jens Klinks, en Husmand, der var noget af en Særling, gnieragtig og pengegrisk, og om hvem man desaarsag mente, at han var Mand for nogle Hundrede Daler.

Da Hunden var kommen et Stykke hen ad Engstien, gav den sig pludselig til at gø højt og løb derpaa tilbage til sin Herre. Der var en smal Grøft eller Rende ved Stedet, hvor den var standset, og et Brædt var lagt derover.

Da Skovfogden kom derhen, fandt han en Mand liggende i Græsset med Hovedet halvt nede i Renden.

Hunden smøgede til ham, og Skovfogden bøjede sig ned og løftede Mandens Hoved i Vejret. Der var størknet Blod i hans Ansigt, og hans Træk var uhyggeligt forvredne. Han var kold og maatte være død for flere Timer siden.

Skovfogden følte sig uhyggelig til Mode ved det uventede Syn. Han lagde læmpeligt Liget ned i Græsset ovenfor Renden og gik derpaa hen til Bødkeren og fortalte om sit Fund, uden at nævne, hvem den dræbte var.

Mikkel Bødker fulgte straks med tilbage ad Engstien. Han var en lille Mand med hastige Bevægelser, en gul, rynket Pandehud, sort Skæg og sorte Øjne, der havde noget rovdyragtigt ved sig.

Socialistisk Literatur

udgivet paa Socialdemokratiets Forlag „Fremad"

Den socialistiske Stat i Virksomhed, 10 Øre.
Det kommunistiske Manifest, 10 Øre.
Fællesejendom og Privatejendom (efter Lafargue og Guesde), 10 Øre.
Kapital og Arbejde, Fremstilling af Marx's Lære, ved Niewenhuis, 10 Øre.
Socialdemokratiets Fordringer til Alderdomsforsørgelse, 10 Øre.
Aandsfriheden i den socialistiske Stat, 10 Øre.
En Diskussion mellem H. George og Laurence Grønlund, 10 Øre.
Hvad vil Socialdemokraterne? 10 Øre.
Arbejderprogram, af Ferd. Lassalle, 10 Øre.
Otte Timers Arbejdsdagen, 10 Øre.
Til Forsvar og Angreb, af W. Liebknecht, 10 Øre
Ned med Socialdemokraterne, af W. Bracke, 10 Øre.
Lønarbejde og Kapital, af Karl Marx, 10 Øre
Arbejdstiden, af M. E. Vaillant, 10 Øre.
Georgeismen, af Gustav Bang, 10 Øre.
Len og Stamhuse, af Gustav Bang, 20 Øre.
Den kapitalistiske Samfundshusholdning, af Gustav Bang, 1 Kr.
Efter Krigen, af Gustav Bang, 50 Øre.
Den materialistiske Historieopfattelse, af Gustav Bang, 25 Øre.
Krigen, af Vilh. Lammzus, 50 Øre.
Lommebog for Arbejdere, 75 Øre.
Arbejdets Invalider, af Th. Stauning, 25 Øre.
Familjens, Privatejendommens og Statens Oprindelse, af Engels, 40 Øre.
Det underjordiske Rusland. af Stepnjak, 75 Øre.
Kooperative Foretagender, Foredrag af F. J. Borgbjerg, 10 Øre.
Socialistiske Samfundsbetragtninger, af P. M. Poulsen, 10 Øre.
Den materialistiske Historieopfattelse, af Nic. L. Petersen, 20 Øre.
Beretning fra den internationale Socialistkongres i København 1910, 10 Øre.
Fremads Bibliotek Nr. I: Den ny Grundlov, 25 Ø.
— — **Nr. II: Rente og Ruin,** af F. Hurop, 40 Øre.
— — **Nr. III: Tilbageblik,** af Th. Stauning, 20 Øre.
Socialistisk Bibliotek, 1.—4. Aarg. 1910—1913 a 1 Kr. pr. indbunden Aargang
Socialdemokratisk Sangbog, 20 Øre.
Billeder af Karl Marx, Liebknecht, Overbye, Hørdum og P. Knudsen, à 10 Øre. — P. Sabro, 25 Øre. — Gustav Bang, 85 Øre.
Arbejderklassens Liv og dens Kamp, af Gustav Bang (Mindeudgave) 600 Sider, smukt indbunden, 2 Bind, 2 Kroner.

Bestilling modtages i enhver Boghandel i Danmark eller direkte hos:

Socialdemokratiets Forlag

„Fremad"

Frederiksborggade 33, København.

Trykt i »Social-Demokr.«s Trykkeri. Redaktør Martin Olsen, Frederiksberg



Nr. 21 24. Maj 1918 4. Aargang

Landarbejdernes Organisation.

¾ Mill. Kroner i Lønforhøjelse til ca. 3210 Landarbejdere.
859,250 Kr. i Arbejdsløshedsunderstøttelse til ca. 4000 arbejdsløse Landarbejdere.
Landarbejderbevægelsen i rivende Fremgang.

Det er i denne Vinter i højere Grad end nogen Sinde tidligere gaaet op for Tusinder af Landarbejdere, at en Sammenslutning til Værn for Landarbejdernes Interesser er nødvendig. I mange Aar har Landarbejderne ellers været af den Opfattelse, at de ikke i Lighed med andre Klasser behøvede nogen Sammenslutning eller Organisation til Varetagelse af deres egne Interesser.

Men de sidste Aar og da navnlig den sidste Vinter har været Landarbejderne en stræng Lære i saa Henseende.

Vi har siden Verdenskrigens Udbrud haft rig Lejlighed til at iagttage, hvorledes Priserne paa alle Landarbejdernes mest nødvendige Livsfornødenheder er steget Dag for Dag, og vi har samtidig haft Lejlighed til at iagttage, at vor Løn ikke paa nogen Maade steg i Forhold dertil, skønt det store Landbrug under Krigen har tjent Penge som aldrig før.

De store Indtægter, Landbruget har haft som Følge af Krigen, er ikke blevet fordelt til Landbrugets Arbejdere, nej, den har Godsejerne og Storagrarerne selv lagt Beslag paa.

Medens Godsejerne og Storagrarerne er blevet rigere og rigere under Krigen, er Landarbejderne — de, som saar og høster, blevet fattigere og fattigere, ikke mindst som Følge af Landbrugets stigende Indtægter.

Medens Godsejerne og Storagrarerne har bekæmpet Maksimalpriserne

paa Korn, Flæsk m. v. og krævet stedse højere Priser paa de Varer, de har at sælge, har de haanligt og brutalt afvist Landarbejdernes Krav om højere Løn, skønt Landarbejderne i en ganske anderledes Grad end Godsejerne og Storagrarerne trængte til at faa deres Kaar forbedret.

Det store Landbrugs Krav har været, at Godsejeren med 100,000 i Sparekasen og med Indtægter paa fra 20 til 50,000 Kroner om Aaret skulde have sine Indtægter yderligere forøget med andre 20—50,000 Kroner; men Herregardsarbejderen, som intet ejer, og som fik fra 2 Kr. 50 Øre til 3 Kr. daglig — han skulde — værsaaartig — være taknemlig og tilfreds med denne Løn.

Alt dette og meget mere har Landarbejderne iagtaget, og det har bibragt dem Forstaaelsen af, at skal de have bedre Kaar at leve under, saa maa de skabe sig en Organisation i Lighed med, hvad andre Arbejder har, og igennem denne tilkæmpe sig disse bedre Kaar.

Arbejdsløsheden.

Grellere end nogen Sinde før har Landarbejderne i Vinter haft Lejlighed til at overbevise sig om, at Godsejerne og Storbønderne kun sørger for sig selv.

Da Arbejdsløsheden ved Vinterens Begyndelse væltede ind over Landarbejderne, benyttede Godsejerne og Storbønderne disse Forhold til yderligere at sætte Landarbejdernes Løn ned. Havde Landarbejderforbundet og Landarbejdernes Arbejdsløshedskasse ikke eksisteret den Gang, saa havde det set meget sort ud for Landarbejderne.

Men heldigvis havde mange fremsynede Landarbejdere i Tide skabt sig en Organisation, som i de sidste 3 Aar Gang paa Gang havde bragt sine Medlemmer Lønforhøjelser og bedre Arbejdsvilkaar, og heldigvis havde Landarbejdernes Organisation allerede 1. Juli 1917 oprettet Landarbejdernes Arbejdsløshedskase i Tilslutning til Landarbejderforbundet.

Da Arbejdsløsheden væltede ind over Landarbejderne, og

Landmændene smækkede Lønningerne ned,

da traadte Landarbejderforbundet og vor Arbejdsløshedskasse hjælpende til. Da aabnede denne Organisation sin Favn for de arbejdsløse Landarbejdere, tog dem som Medlemmer og gav dem Understøttelse, saalænge Arbejdsløsheden stod paa, og saaledes, at de var fri for at komme paa Fattigvæsenet eller tigge sig Føden til.

I denne Vinter har over 4000 Landarbejdere faaet Hjælp fra vor Kasse og derigennem faaet Penge til at købe Mad, Klæder og Brænde.

I Understøttelse til arbejdsløse Landarbejdere har vi udbetalt fra 10 Kr. 50 Øre til 14—15 Kr. om Ugen.

Vi har i November Maaned udbetalt i Understøttelse til *322* Arbejdsløse *1060 Kr. 80 Øre;* i December betalte vi til *848* Arbjdsløse *11,880 Kr. 30 Øre;* i Januar betalte vi til *1883* Arbejdsløse *42,201 Kr. 35 Øre;* i Februar betalte vi til *1982* Arbejdsløse *72,609 Kr. 27 Øre;* i Marts Maaned betalte vi til *1729* Arbedsløse *76,468 Kr. 55 Øre;* i April har vi betalt til ca. *800* Arbejdsløse *30,000 Kr.* Fra 1. November 1917 til 1. Maj 1918 **har vi saaledes betalt en Understøttelse til arbejdsløse Landarbejdere af 235,000 Kroner eller omtrent en kvart Million Kroner.**

Havde vort Forbund og Arbejdsløshedskasse ikke eksisteret, saa havde disse *4000* arbejdsløse Landarbejdere intet haft at spise, intet at putte i Kakkelovnen. De havde været henvist til Bøndernes Hjælp, og deres Bidrag til at hjælpe Landarbejderne over Arbejdsløshedens Trængsler har hidtil været at sætte Lønningerne ned og bekæmpe vor Arbejdsløshedskasse, hvor de kunde se Lejlighed dertil. Men Landarbejderne og da navnlig de, der endnu staar udenfor vort Forbund og Arbejdsløshedskasse, burde imidlertid huske paa, at den kommende Vinter i samme Grad som sidste vil hjemsøge os med Arbejdsløshed, og der er ingen, som kan være sikker paa, at han ikke hører til dem, som bliver arbejdsløse. Det vil derfor være klogt at slutte sig til vort Forbund og vor Arbejdsløshedskasse snarest og under alle Forhold inden 1. Juli; thi derved og kun derved sikrer man sig Understøttelse til Vinter, hvis man bliver arbejdsløse.

Vor Organisations Opgave

er imidlertid ikke alene at understøtte de Arbejdsløse. Den er tværtimod at skaffe dem, der har Arbejde, en ordenlig Betaling derfor.

Det, vi først og fremmest organiserer os for, er ikke for at faa Understøttelse, men det er for at faa godt betalt Arbejde.

Det har i de sidste 3 Aar været vort Forbunds Styrke, at det har arbejdet praktisk for at forhøje Landarbejdernes Løn, og vi har haft den Glæde at se, at vore Organisationer var stærke; der gennemførtes altid Lønforhøjelser.

Vort Forbunds Lønbevægelse.

I dette Foraar, hvor vort Forbund er vokset til 12—13,000 Medlemmer og som saadant blevet Landets tredje største Fagforbund, har vi imidlertid i højere Grad end nogen Sinde før været i Stand til at skaffe Landarbejderne bedre Kaar.

I omtrent alle vore 300 Afdelinger har vi ført Lønbevægelse under snart den ene, snart den anden Form, og altid har vi skaffet Arbejderne, der stod i vort Forbund højere Løn og bedre Arbejdsforhold. Indtil nu har vi samlet Resultaterne fra 85 af vore 300 Afdelinger, og disse Resultater ser saaledes ud:

Oversigt over Landarbejderforbundets Lønbevægelse siden 1. Januar 1917.

Antal Arbejdere opnaaet hver en samlet Lønforhøjelse		af Kr. aarlig	Ialt for alle Arbejdere
50	Arbejdere har faaet i Forhøjelse	800	40,000 Kr.
86	— — — —	450	38,700 —
140	— — — —	400	56,000 —
20	— — — —	375	7,500 —
1499	— — — —	300	449,700 —
319	— — — —	250	79,750 —
711	— — — —	200	142,200 —
138	— — — —	150	20,700 —
247	— — — —	100	24,700 —

3210 Arbejdere med samlet Lønforhøjelse paa .... 859,250 Kr.

Det er Resultatet af vor Lønbevægelse i de 85 Afdelinger, og her har altsaa 3210 Landarbejdere opnaaet Lønforhøjelse fra 100 til 800 Kroner aarlig med ialt 859,250 Kroner eller en lille Million Kroner i Merindtægt; gennemsnitlig for hver Arbejder 267 Kroner.

De Steder, hvor de mindste Lønforhøjelserne er gennemført, er der, hvor Organisationerne er svagest, medens de Steder, hvor de store Forhøjelser er genemført, er der, hvor Organisationerne er stærkest. Det er der, hvor alle Landarbejdere staar i Organisationen.

22,014 Kroner i Kontingent til Landarbejdernes Organisation, og i samme Tid har de herfra faaet 1,094,250 Kroner, altsaa over en Mill. Kroner igen. Det maa da være gode Renter af Pengene.

I denne udmærkede Organisation kan vi endnu i Maj og Juni Maaneder indbyde enhver Landarbejder til at blive Medlem paa særlig

gode Betingelser.

Vi kan byde de nye Medlemmer de samme Fordele og Rettigheder som de gamle Medlemmer har, idet de nye Medlemmer faar Ret til Understøttelse 1 Maaned efter de er indmeldt i Kassen.

Indtil 1. November har det været saaledes, at man skulde staa et helt Aar i Arbejdsløshedskassen, før man kunde faa Understøttelse, men der er nu foreløbig truffet den Ordning, at de nye Medlemmer er understøttelsesberettigede 1 Maaned efter Indmeldelsen, naar disse indmeldes senest fra 1. Juni at regne.

De 12 Maaneders Ventetid bortfalder.

Altsaa, de Landarbejdere, som nu inden 1. Juli bliver optagne i vor Organisation og Arbejdsløshedskasse, kan en Maaned efter faa Arbejdsløshedsunderstøttelse. Og selv om de ikke bliver arbejdsløse i denne Vinter, har de alligevel Fordele af at være kommet ind i vor Kasse, **idet de saa er understøttelsesberettiget, saa snart de bliver arbejdsløse.** Dersom for Eksempel en Landarbejder indmeldes i vor Kasse til 1. Juni 1918 og ikke bliver arbejdsløs før til 1. Oktober eller November, **saa kan han alligevel faa Understøttelse, selv om han kun har staaet i Kassen i 6 eller 8 Maaneder eller mindre. Venter han derimod noget længere med at lade sig optage, for Eksempel til 1. Juli, saa træder de 12 Maaneders Ventetid igen i Kraft, og han kan ikke faa Understøttelse før til 1. Juli 1919.**

Altsaa, Kammerater! I sikrer Jer omtrent straks Understøttelse, naar I straks eller hurtigst indmelder Jer, jo før har I Ret til Understøttelse, og jo større Fordele sikrer I Jer, dersom I til næste Vinter skulde blive arbejdsløse.

Tiden er nu Inde

for Landarbejderne til overalt at skabe sig en Organisation til Værn for deres Interesser. Tiden er nu saa gunstig som aldrig før og det vil staa Landarbejderne dyrt, om de ikke benytter Tiden godt. Nu maa der overalt i hvert Sogn, hvor der ikke er en Landarbejderforening tages kraftigt fat paa Arbejdet for Oprettelsen af saadanne. Landarbejderne maa ikke vente med eller opsætte at faa deres Organisation færdig. Nej, nu maa vi overalt ruste os imod, at Landmændene atter til Vinter skal smække Lønningerne ned.

Det er for sent

for Landarbejderne at melde sig til Organisationen til 1. November, naar Storbønderne og Godsejerne smækker vore Lønninger ned, og

det er for sent

for Landarbejderne at komme og melde sig til Arbejdsløshedskassen naar de bliver arbejdsløse.

Kender Landarbejderne ikke Arbejdsløshedskassen, naar de har Arbejde, saa kender Arbejdsløshedskassen ikke Landarbejderne, naar de er arbejdsløse.

Den kloge Landarbejder

sikrer sig i rette Tid som Medlem af Landarbejderforbundet en ordentlig Arbejdsfortjeneste og som Medlem af Arbejdsløshedskassen Arbejdsløshedsunderstøttelse i Tilfælde af Arbejdsløshed

En Betingelse

for at faa Del i vort Forbunds og vor Arbejdsløshedskasses Goder er det imidlertid, at man er Medlem af Landarbejderforbundet og dettes Arbejdsløshedskasse. De Landarbejdere, som endnu ikke er Medlem af vort Forbund og Arbejdsløshedskassen, bør derfor straks sikre sig imod at sulte og fryse, dersom de skulde blive arbejdsløse, ved at melde sig ind i en af vore Afdelinger. Findes der ikke en saadan paa din Egn, saa bør Du forsøge at danne en saadan. Skriv da til Undertegnede, og jeg vil straks besørge Dig optaget i vort Forbund og vor Arbejdsløshedskasse og give Dig det nødvendige Materiale og den øvrige nødvendige Hjælp til der paa Egnen at faa dannet en Afdeling.

Kontingentet

til vort Forbund og Arbejdsløshedskasse er saa lille, at det ikke kan afskrække nogen fra at gaa med. Det er nemlig kun 1 Kr. og 25 Øre eller 150 Øre om Maaneden ialt samt 1 Krone i Indskud og Betaling for Fagbog, altsaa ialt 2 Kr. og 25 Øre eller 2 Kr. og 50 Øre den Maaned man indmelder sig.

Dersom en Landarbejder i den kommende Vinter bliver arbejdsløs i blot 14 Dage, vil han i denne Tid faa mere i Understøttelse, end han i et helt Aar skal betale i Kontingent.

Oskar Levinsen,
Landarbejderforbundet,
Gernersgade 1, St. København K.

En af de „humane" Storagrarer.

Jeg vil gærne bede »Landarbejderbladet om at faa Plads til følgende Indlæg:

Da Hr. Forpagter *Hansen,* Mullerup, helst vil gaa for at være en meget pæn og human Arbejdsgiver, vil jeg gøre alle mine Kammerater opmærksom paa, at han trods hans Humanitet er af en noget ældre Skole. Skønt Daglønnen her paa Mullerup for Øjeblikket maaske nok er lige saa stor som paa andre Gaarde, er der jo unægtelig alligevel noget, som vi Arbejdere her paa Gaarden kunde have Lyst til at pille lidt ved, og det med gode Grunde.

Til Eksempel skal nævnes den halve Time, vi strigler i, som Hr. Forpagterens store Sindelag og Pengepung tillader at betale os med 10 Øre for.

Ligeledes yder han os 2 Kr. i Dyrtid, naar vi da har mødt paa vort Arbejde i 5 Dage; men dersom vi har været borte fra Arbejdet i en Dag og maaske i Ugens Løb er mødt for sent en Morgen og saa spilder 4 Dag, viser han os straks igennem sin Forvalter, hvor mægtig han er, idet han saa straks tager hele Dyrtidshjælpen fra os.

Af den Beskaffenhed er Storagrarernes »Humanitet«, de skilter med Godgørenhed overfor deres Arbejdere ved at give dem en i Reglen lurvet Dyrtidshjælp, som de anvender til at udnytte Arbejderne til det yderste med.

Derfor skal min Opfordring til mine Kammerater være: Slut jer til vor Organisation, og derved kan vi tvinde de Herrer Forpagtere og Storbønder til at tage os paa Raad med, naar Godtgørelsen for vort Arbejde skal fastsættes, og naar der tages Bestemmelse om Dyrtidstillæg.

Rasmus Julius Hansen,
Ellerup, Gudme.

Lønbevægelsen.

Arbejdsnedlæggelse maa ikke finde Sted, før Forbundet har forsøgt en Ordning.

I denne Tid, hvor der føres saa mange Lønbevægelser og er afsluttet saa mange Overenskomster, sker det ret ofte, at Arbejderne paa en Gaard eller Arbejdssted, som mener at Arbejdsgiverne ikke overholder Overenskomsten eller som af anden Grund er utilfreds med Arbejdsforholdet, kort og godt nedlægger Arbejdet. Dette er imidlertid et yderst uheldigt og i mange Tilfælde et ganske ulovligt Forhold. Det daarligste, Arbejderne kan gøre, naar de bliver utilfredse med et Arbejdsforhold, er at nedlægge Arbejdet, thi derved opnaar de i Reglen kun at gøre Arbejdsgiveren endnu mere stædig, og dernæst i mange Tilfælde, at Egnens uorganiserede Arbejdere besætter Arbejdet, hvor vore Medlemmer har nedlagt det. Dertil kommer, at saadanne Arbejdsnedlæggelser i mange Tilfælde er ganske ulovlige, og de Folk, der etablerer saadan Arbejdsnedlæggelse, kan risikere at blive idømt store Bøder derfor.

Man kan naturligvis ikke først lave en Overenskomst og saa, naar man af en eller anden Grund bliver utilfreds med den, ganske roligt standse og kræve en ny Overenskomst gennemført. Man maa forstaa, at naar man har lavet en Overenskomst, saa gælder denne for den Tid, man er blevet enige om, og saa er det ulovligt baade for os og Arbejdsgiveren at bryde den.

Dette forhindrer naturligvis ikke, at man kan forsøge at faa ændret Bestemmelser i indgaaede Overenskomster, som viser sig mindre heldige, men dette kan kun ske ved fredelig Forhandling mel-

lem vor Organisation og Arbejdsgiveren.

De idelige Arbejdsstandsninger, saa snart man er utilfreds med et eller andet, medfører blot, at Arbejdsgiverne siger, at det ikke nytter at lave Overenskomst med os, for vi bryder dem bare igen, naar det passer os, og de kan saaledes kun tjene til at gøre Arbejdet for at faa virkelig ordnede Forhold mellem Arbejdere og Arbejdsgivere endnu vanskeligere. Dertil kommer ydermere, at paa en Plads, hvor Arbejderne for saadanne Uoverensstemmelser har nedlagt Arbejdet, er det altid meget vanskeligere at faa en Ordning, ikke mindst fordi der, medens Strejken stod paa, er kommet nogle Folk ind paa Arbejdspladsen, som vi ikke let kan faa bort igen.

Vor Styrke skal være, at naar vi har lavet en Overenskomst, saa holder vi den og lærer derigennem ogsaa Arbejdsgiverne at holde den, og er der saa Ting, vi absolut skal have ændret, ja, saa indleder vi Forhandlinger derom, og kan Afdelingen saa ikke selv faa Sagen ordnet, saa maa Forbundets Assistance tilkaldes. Afdelingen eller enkelte Medlemmer maa aldrig paa egen Haand lave Arbejdsstandsninger.

Jeg vil samtidig understrege, at vort Forbund ikke har noget Ansvar og ikke vil tage noget Ansvar for saadanne Arbejdsnedlæggelser, som finder Sted uden Forbundskontorets Vidende og Samtykke, og vi kan absolut ingen Strejkeunderstøttelse udbetale i saadanne Tilfælde. Naar vore Afdelinger paa en Gaard eller Arbejdsplads ikke selv kan komme til Rette med Arbejdsgiveren om Arbejdsforholdet, maa Sagen indberettes til Forbundet og dets Assistance tilkaldes. Kan Forbundets Medvirken saa heller ikke skaffe den ønskede Ordning, saa træffer Forbundet i Forbindelse med Afdelingen og de Sagen omhandlede Medlemmer Bestemmelse om, hvorvidt en Arbejdsnedlæggelse skal finde Sted og i hvilket Omfang.

Naar en saadan af Forbundet godkendt og etableret Arbejdsnedlæggelse saa finder Sted, vil den blive anderledes grundigt forberedt og igennem Dagbladene og Landarbejderbladet meddelt, saa vi derigennem kan forhindre, at der kommer Skruebrækkere.

Altsaa ingen Arbejdsnedlæggelser maa finde Sted før de er godkendte af Forbundskontoret.

Paa Forretningsudvalgets Vegne.
Oscar Levinsen,
Formand.

Landarbejderne rykker frem.

Landarbejderne har sat sig i Bevægelse. Dette begynder at vække Uro og Opmærksomhed rundt omkring i Landet. Paa Sjælland har en Gaardmand i Benløse fundet sig foranlediget til at skrive et advarende Ord i et af de stedlige Dagblade. Han er kommen til det højst mærkelige Resultat, at det er til Skade for Landarbejderne at blive organiseret. Han motiverer dette med, at selv om Arbejderne paa Herregaardene faar Daglønnen forhøjet, saa mister de forskellige »Fordele«, som Mælk til halv Pris, gratis Kørsel osv.

Naar man læser en saadan Udgydelse, faar man uvilkaarligt Indtryk af, at denne Gaardmand anser Landarbejderne for at være fuldstændig uvidende Væsener, som man kan bilde hvad som helst ind.

I en Organisationens Tidsalder som den vi lever i nu, kan man snart ikek faa fat i en Avis uden at man kan læse, at nu er der dannet Organisation snart paa et, snart paa et andet Omraade. Nu har Lægerne dannet en Landsorganisation kan man læse den ene Dag, og den næste Dag ser man, at 300 Jurister ogsaa har faaet oprettet Fagforening. Saa er det Mejeristerne, der har gennemført en Centralorganisation, og saadan kunde man blive ved.

Og saa vil Gaardmanden fra Benløse paastaa, at Organisationen er til Skade for Landarbejderne. Hvis han selv har fulgt nogenlunde med Tiden, hvad man naturligvis maa tvivle paa, er han sandsynligvis selv Medlem af 5—6 eller maaske 10 forskellige Organisationer eller Foreninger.

Hans Raad til Arbejderne: Meld Jer ikke ind i Organisationen! kan vel derfor nærmest opfattes saaledes, at han mener: I Landarbejdere behøver ikke at organisere Jer; vi skal nok sørge godt for Jer alligevel.

Men vi har ikke glemt den forløbne Vinter endnu. Da lærte vi Storagrarernes Omsorg og Forsorg at kende, og det paa en saadan Maade, at det vil vare noget, inden det glemmes.

Vi husker godt, at den store Overflod af Arbejdskraft der var ved November og holdt sig hele Vinteren, benyttede nogle af de mest samvittighedsløse Agrarer sig af til at sætte Lønnen for Tjenestekarlene med til en Ubetydelighed.

Det er ikke ret længe siden jeg fik oplyst, at Hofjægermester Sporon Fiedler, »Nordskov«, der for nylig genvalgtes som Folkethingsmand i Faaborgkredsen, i Vinter betalte sine Arbejdskarle den svimlende Dagløn af 25 Øre.

En Gaardmand vilde ikke give sin Arbejdsmand mere end 2 Kr. i Dagløn sidste Vinter; han henviste ham til, at hvis han ikke kunde klare sig med det, kunde han jo henvende sig til Hjælpekassen og faa Resten som Dyrtidshjælp.

Jo, vi kender ganske godt Arbejdsgivernes Velvillie overfor os. Vi forstaar nu, at er der nogen Klasse, der trænger til Organisation, saa er det os Landarbejdere. Vil vi skaffe os Lønforbedringer, er der ingen Vej uden om Organisationen.

Vi har iøvrigt ogsaa godt bemærket, at d'Hrr. Gaardmænd og Storagrarer slet ikke kaster Vrag paa Organisationstanken. naar det er deres egne Interesser det gælder.

Da jeg for faa Maaneder siden opholdt mig paa Falster, husker jeg, at der i Dagbladene blev indbudt til et Møde for Frøavlere, og Dagen efter, at det var blevet afholdt, kunde man læse, at Resultatet af Mødet var blevet, at de havde dannet en Frøavlerforening.

Ca. 14 Dage senere kunde man læse, at samtlige Tørvefabrikanter indbødes til Møde, og de havde heller ikke haft vanskeligt ved at blive enige, at det kunde vist være fordelagtigt med en Tørvefabrikantforening, thi en saadan blev nemlig dannet.

Jo, Gaardmandsstanden og Godsejerne forstaar rigtig godt at værdsætte, hvad Organisationerne betyder.

De er ogsaa klar over, hvilket *mægtigt* og *virksomt* Middel Organisationen vil blive for Landarbejderne, deraf forklares den Nervøsitet og Uro, der har vist sig blandt adskillige af dem.

Snart vil nemlig Herregaardsarbejderne i Tusindvis forstaa, at det som Gaardmanden i Benløse formentlig anser for at være Særbegunstigelser, Mælken til den lave Pris, Flæskeskinken og Kartoflerne, som Herremanden af Naade tildelte dem, dette har de betalt og endog betalt meget dyrt i mange, mange Aar.

De vil endvidere snart erfare, at deres Organisationsret er mere værd end mange Flæskeskinker selv i disse flæskeknappe Tider. De vil forstaa, at Organisationen er selve Midlet til at skaffe sig baade Flæsk, Kartofler og Mælk og alt hvad de har Brug for.

Da vil Herregardsarbejderne ranke Ryggen, vil lære at indse deres eget Værd, de vil forstaa, at der ogsaa for dem er noget der hedder at kræve deres Ret, og de vil velsigne den Dag, da de traadte ind i vor Organisation.

Anthon Hansen,
Ringe.

Indmeldelsesblanket.

Undertegnede ønsker sig herved optaget i Landarbejderforbundet og Landarbejdernes Arbejdsløshedskasse fra 1. Juni 1918.

.....
(Navn og Stilling.)

.....
(Adresse og Poststed.)

Denne Blanket bedes udfyldt og indsendt til **Landarbejderforbundet, Gernersgade 1, Stuen, København K.**

Tørvearbejdet.

Et Møde i Tølløse.

Fredag den 17. Maj samledes 70 Repræsentanter for Tørvearbejderne paa Tølløseegnen til Møde i Afholdshotellet ved Tølløse St. for at drøfte Arbejdsforholdene paa de forskellige Pladser.

Emil Jensen, Merløse, var efter Indbydelse kommen til Stede som Taler. Han begyndte med at omtale den Sammenslutning, som Tørveproducenterne allerede først paa Vinteren har dannet. Hensigten med denne var dels at faa højere Priser for Tørvene og ikke mindst for at sætte Arbejdslønnen ned til det mindst mulige. Dette saas tydeligt, da Arbejdet skulde til at begynde paa Moserne. Da mødte der Arbejderne den Overraskelse, at selv om der var sluttet Akkord om *3½ Kr.* pr. *1000,* blev der alligevel ikke betalt mere end *3 Kr.* pr. *1000 Stk,* men ikke nok hermed. Det blev endvidere betydet Arbejderne, at hvis de af den Grund forlod Arbejdet, ja saa havde Tørvefabrikanterne sørget pænt for dem, idet de da heller ikke kunde faa Arbejde andre Steder.

Men takket være Arbejdernes Organisation lykkedes det ikke paa den Maade at tugte Arbejderne.

Det var dog desværre paa et enkelt Sted ved Løfter om en svimlende Dagløn lykkedes at binde Arbejderne ved Kontrakt, hvor disse gik ind paa at have 1 Kr. om Dagen indestaaende til Arbejdet ophørte. Forlod de Arbejdet før den Tid, ja saa fik de selvfølgelig ikke de indestaaende Penge. — Vedkommende Arbejdsgiver havde dog ikke selv tænkt at beholde disse Penge, men derimod dele dem mellem de Arbejdere, som forblev til Arbejdet ophørte. Men alligevel er det en Kontrakt, som organiserede Arbejdere aldrig maa underskrive. Gør vi det, da er vi ikke frie Arbejdere, og det er jo det, vi kæmper for at blive.

Efter forskellige Udtalelser fra flere Kammerater vedtoges følgende:

1) Paa de Steder, hvor der tjentes

for lidt, bør man ved en fredelig Forhandling med Arbejdsgiveren søge at faa noget mere, og man bør søge Forbundets Assistance og eventuelt Forbundets Sanktion til at nedlægge Arbejdet og hindre Tilgang til en saadan Plads, saafremt Arbejdsgveren skulde vise sig stædig og ikke vil forhandle med Arbejderne. Man mente, det var let at gøre, da Arbejderne er stærkt organiserede paa denne Egn.

2) Naar der indtræffer Maskinskade, hvorved Arbejdet undertiden ligger stille i flere Timer, da at kræve en Timeløn a *1 Kr. 20 Øre.*

Til Slut udtalte *Emil Jensen,* at vi haabede til næste Sæson at kunne forhandle og afslutte Overenskomst mellem Arbejderne og Arbejdsgiverne, da der allerede nu er flere Bønder og Tørveproducenter, som erkender, at Organisationen slipper de ikke uden om. Og det kan de heller ikke, hvis Arbejderne selv vil.

Derfor, Kammerater: Frem til fælles Kamp for fælles Sag.

Emil Jensen,
St. Merløse Afd.

Landarbejderstævnet paa Djursland.

Repræsentanter for Landarbejderforeningerne i Grenaa- og Æbeltoftkredsene var Søndag den 12. Maj samlede til Møde paa Hotel »Kolind« i Kolind.

I Stævnet deltog ca. 60, hvoraf de 38 var udsendte Repræsentanter fra de 10 Afdelinger, der efter ca. 1 Aars Arbejde nu findes paa Djursland.

Endvidere var indbudt Repræsentanter for faglige og politiske Foreninger i Kredsene.

Forretningsfører *Oscar Levinsen* aabnede Mødet og belyste Stævnets Maal, nemlig at danne en Kredsorganisation for Djursland.

Derefter talte Journalist *Josiasen,* Grenaa, Væver *J. Alby,* Grenaa, Detaillist *R. Nielsen,* Kolind, Væver *Zacho Børresen,* Grenaa, og *Marius Knudsen,* Kolind, der alle udtalte Ønsket om, at Landarbejderforeningerne maatte have Held til at samle alle Landarbejdere paa Djursland.

Efter at Forretningsføreren havde gjort Rede for Kredsorganisationens Maal, vedtoges det enstemmigt at oprette en Kredsorganisation for Landarbejderforeninger paa Djursland.

Til Formand valgtes Arbejdsmand R. Josiasen, Vrinders, til Sekretær Arbejdsmand P. Møller, Hyllested, og til Næstformand Arbejdsmand S. P. Sørensen, Tved.

Til Forretningsudvalgsmedlemmer valgtes Arbejdsmændene Svend Bengtson, Hyllested, Mosegaard Kjeldsen, Høberg, og Mikkel P. Mikkelsen, Vrinders.

Til Suppleanter valgtes Arbejdsmændene Jens Sørensen, Tirstrup, og N. Hansen, Aalsø.

Til Revisorer valgtes Arbejdsmændene O. Olsen, Tirstrup, og Søren Schmidt, Strands.

Suppleant blev Jens Sørensen, Tved.

Forretningsføreren gav en udførlig og interessant Skildring af det for Landarbejderne betydningsfulde Lønspørgsmaal, og en Række Repræsentanter meddelte, hvorledes Lønforholdene var paa deres Egn.

Det vedtoges at arrangere Møder paa Djursland, hvor der endnu ikke findes Landarbejderorganisationer.

Journalist *Josiasen* lykønskede den ny Kredsorganisation og udbragte et Leve for Forretningsføreren.

Dirigenten sluttede Mødet med en Tak til Forretningsføreren og Deltagerne i Mødet

30,000.

Dette Numer af Landarbejderbladet er i Agitationsøjemed trykt i 30,000 Ekstraeksemplarer. Disse 30,000 Blade uddeler vi gratis til de af vore Medlemmer og Kammerater, som ved Omdeling af dem vil være med at bringe vor Bevægelse ud til nye Tusinder af Kammerater. Der kan ved Omdeling af dette Blad gøres et overordenligt stort Arbejde til Gavn og Fremme for vor Sag. Tusinder af nye Medlemmer kan derved vindes for vor Organisation.

Det maa derfor være en Æressag for hvert Medlem at bringe Bladet ud til uorganiserede Kammerater. Saadanne Medlemmer, som kunde ønske at være med at dele vort Blad om, bedes derfor blot udfylde den i Bladet staaende Bestillingsseddel og indsende den til os, og vi sender da ganske gratis det ønskede Antal Blade.

Er der nogen, der kender Adresser paa Folk, de mener, der vil være med at omdele vort Blad, saa send os disse Adresser, og vi udsender da Bladet til disse ogsaa.

Strejkemærkerne.

Da en Del Afdelinger i den sidste Tid atter har skrevet efter Strejkemærkerne, skal jeg meddele, at Vanskelighederne ved at faa fremstillet Strejkemærkerne har været store, ikke mindst fordi det er vanskeligt at faa det nødvendige Lim og Farve. Jeg haaber imidlertid, at det skal lykkes at faa Mærkerne færdige, saa de er Afdelingerne i Hænde først i Juni. Afdelingerne bedes dog alligevel fortsat opkræve Strejkebidraget.

Saa snart Mærkerne er færdige, bliver de tilsendt alle Afdelingerne.

Oscar Levinsen.

I Kalvslunde

afholdtes Møde Søndag den 12. Maj med Emil Nielsen, Tjæreby, som Taler. Efter Foredraget meldte der sig 13 Mand, som ønskede at være med i en Forening. Man enedes om at nedsætte et Udvalg paa 3 Mand til at forberede et nyt Møde efter Pinse, hvor Foreningen vil blive endelig oprettet.

Formand for Udvalget blev Foderm. Jørgen Jørgensen, Kalvslunde.

Det stiftende Møde holdes i Arbmd. Luis Hansens Lokale.

Landarbejder-Forbundets Telefon.

Det meddeles hermed, at vort Forbund og Arbejdsløshedskasse nu har faaet Telefon indlagt paa Kontoret i København. Det er Central **13,338.** Der vil i Reglen være Folk paa Kontoret hele Dagen fra Kl. 8 Morgen til Kl. 6 Aften, men den sikreste Tid at ringe paa vil dog være i Tiden fra 10 Formiddag til Kl. 4 Eftermiddag. Der vil i Reglen ogsaa være Folk paa Kontoret om Aftenen fra Kl. 8 til Kl. 10.

Altsaa Central **13,338.**

Vor Bevægelse paa Lolland-Falster.

Lolland-Falster er en af de Landsdele, hvor vor Bevægelse i Løbet af de sidste ¾ Aar har haft mægtig Fremgang.

Indtil for et Aar siden havde vort Forbund endnu ikke en eneste Afdeling paa Lolland-Falster, og kun et eneste Medlem, nemlig Hovedbestyrelsesmedlem, vor nuværende udmærkede Agitator *Anthon Hansen,* og mange var af den Opfattelse, at der ingen nævneværdig Jordbund var for vor Bevægelse i disse Landsdele.

Forbundet besluttede alligevel at gøre et Forsøg, og ved Høstens Begyndelse i Fjor afholdt Sekretær *Sofus Westergaard* en Række Møder, der i Løbet af 3 Uger resulterede i Oprettelsen af 10 Afdelinger og 2 Udvalg. *Anthon Hansen* fortsatte en kort Tid Agitationen, indtil han blev sendt til Fyn som vort Forbunds Agitator her, senere er Arbejdet for vor Bevægelse paa Lolland-Falster fortsat af lokale Folk.

Anthon Rasmussen, Lille Kjøbelev, har saaledes i Løbet af Vinteren holdt et stort Antal Møder og oprettet en Mængde Afdelinger; ogsaa *Morten Petersen,* Lundby, har været en virksom Agitator.

Resultatet af disse ¾ Aars Agitation er, at der nu er 40 Afdelinger paa Lolland-Falster med ca. 2000 Medlemmer, der er samlet i to Kredsorganisationer, en for Falster og Østlolland og en for Vestlolland.

Agitationen for vor Bevægelse har saaledes været en afgjort Sukces. Vi staar nu med en stærk, dygtigt ledet Bevægelse, der giver det bedste Haab om, at disse Landsdele snart vil være erobret for vor Sag

Bondekultur.

Nordjyske Bønder optræder som Bøller mod en af vort Forbunds Agitatorer.

Den Bondekultur, som *Pinstrup* og andre af Venstres Førere er saa stolte af, har jo gentagne Gange givet sig bemærkelsesværdige Udslag over for vor Bevægelse.

Fornylig har Bondekulturen atter fejret en af sine smukkeste Triumfer. Herom fortæller vor Kammerat *Axel Sørensen* i »Nordjyllands Social-Demokrat« følgende betegnende Eksempel:

Da jeg efter et Møde paa Hotel »Brønderslev« begav mig til Hotel »Phønix« for dér at faa Værelse for Natten, da Byens 2 andre Hoteller var optagne, havde jeg liden Anelse om, hvilken ublid Medfart jeg skulde blive til Del.

Intet anende indfandt jeg mig paa Hotel »Phønix«, hvor jeg indtog en Kop Kaffe, inden jeg begav mig til Ro. De jeg omtrent var færdig med min Kaffe, var der en Herre fra et stærkt beruset Selskab, der henvendte sig til mig med de Ord: »Kender De mig ikke?« Til Trods for, at jeg straks genkendte Vedkommende, der var Gaardbestyrer Chr. Jacobsen, Hallundbjærg, benægtede jeg dette, fordi jeg ikke ønskede hverken at diskutere med berusede Personer eller med nævnte uappetitlige Herre; ikke desto mindre væltede han sig paa en anmassende Maade ind paa mig. Jeg forsøgte at tilbagevise og undgaa ham, jeg vilde forlade Restaurationen for at begive mig til mit Værelse, men blev hindret heri af nævnte Hr. Jacobsen og Kammerater.

Et natligt Overfald.

Da skete det skæbnesvangre og for de gode Hallundbønder lidet ærefulde: En af dem overfaldt mig bagfra og gav mig et Slag i Baghovedet, medens en anden greb mig i Armen og spændte Ben for mig; samtidig var der to, der angreb mig forfra, den ene rettede et Kæbestød mod mig, medens den anden traf min Overlæbe og slog min Næse til Blods. At dette sidste Slag samtidig bevirkede, at 2 Fortænder sloges løse og Overlæben hovnede stærkt op, beviser kun yderligere de Herrers brutale Fremfærd.

Jeg styrtede bagover, idet som sagt der bagfra spændtes Ben for mig, og idet jeg faldt, benyttede en af de noble Herrer Lejligheden til at rette et Spark mod mit Underliv; at det ikke traf i Skridtet, var et rent Tilfælde.

Man skulde nu forvente, at d'Hrr.s Blodtørst maatte være tilfredsstillet; men nej, de 7—8 Gaardmænd og Bestyrere, der var til Stede, forsøgte paa en enkelt nær at slaa mig i Gulvet, inden jeg endnu naaede at faa rejst mig op. Det lykkedes mig imidlertid at komme paa Benene; men næppe var jeg rejst op, førend Overmagten atter angreb mig, man væltede mig over en Bænk, saa Enden af denne forede sig ind i Ryggen paa mig, og derpaa rettede man endnu adskillige Slag imod mig. Endelig undslap jeg ved Hjælp af Gaardejer Holst-Hansen, Hallund, der hverken havde deltaget i Overfaldet paa mig eller bifaldet dette. De brutale Herrer forsøgte dog til Trods for, at det var langt over Lukketid, stadig at

faa Lejlighed til at forulempe mig. Dette lykkedes dem dog ikke yderligere; men de havde jo ogsaa gjort deres Sager tilstrækkelig godt.

Nogle modige Herrer.

Det er i Sandhed en Heltedaad, disse modige Herrer kan prale af at have forøvet; men det er jo alligevel meget betegnende, at den Aften, da Mødet var i Hallund, holdt de sig i passende Afstand, da de saa, jeg havde nogle Kammerater med; da jeg derimod kommer alene ind paa en Restavrant, hvor der tilfældigvis kun er bemeldte Personer til Stede, styrtede de sig alle over mig, fordi de er klar over, at de her er de stærkeste.

Maa vi snart være her.

Ja, man fristes til at spørge herom. At fredelige Kafégæster paa en saadan Maade skal overfaldes og generes, synes som noget utænkeligt. De gode Gaardmænd fra Hallund maa dog endelig ikke tro, at de kan optræde, som de lyster, og selv om de vilde forsøge at true mig til Tavshed, maa de endelig ikke tro, det skal lykkes dem.

Den offentlige Sikkerhed er i Fare.

Efter dette kan jeg selvfølgelig ikke længere færdes frit omkring i ubevæbnet Stand, og det kan derfor blive nødvendigt at ansøge om Ret til at bære Knojærn eller skarpladt Revolver og i Forsvarsøjemed at anvende samme; thi jeg véd som sagt aldrig, naar jeg fra den Side kan blive overfaldet.

En Ting er i alt Fald givet, at de Herrer ikke maa tro, at de slipper saa helt let fra denne natlige Bedrift. Jeg agter selvfølgelig ad Rettens Vej at faa dem tilstrækkelig eftertrykkeligt afklapset; thi selv om man er Landarbejderagitator, er der dog Grænser for, hvad man bør finde sig i.

Til Vendsyssel Landarbejdere.

Kammerater, Klassefæller!

Indser I ikke, at dette Desperationens Voldsregimente udelukkende dikteres af deres Had til vor Organisation. Forstaar I ikke, det ikke er mig personlig, man har noget imod, men det er Eders Organisering man frygter, og dette maa yderligere end mange Ord understrege Fordelen ved og Nødvendigheden af Eders Organisering.

Derfor, giv Voldsmændene det eneste rette Svar, det eneste Svar, de respekterer: »Nye Organisationer, nye Medlemmer«.

Kammerater, vi venter paa Eders Svar.

Axel Sørensen.

Mellerup Støvring Afdeling

afholdt Lørdag den 18. ds. ekstra Generalforsamling i Mellerup. Det vedtoges at forhøje Kontingentet til 1 Kr. 50 Øre om Maaneden fra den 1. Maj at regne.

Angaaende Udflugten blev det besluttet paa Grund af de vanskelige Forhold, hvorunder vi lever, at opgive denne, men derimod at deltage i en Fest i Østrup Skov, som foranstaltes af Harridslev Albæk Afdeling Grundlovsdagen, den 5. Juni.

Muligvis vil der i Løbet af Sommeren blive afholdt en lignende Sammenkomst i Mellerup.

N. P. Petersen,

Landarbejderbevægelsens Formaal og Opgaver.

Landbruget er det største Erhverv her i Landet. Landarbejderne udgør det store Flertal af dette Erhvervs Udøvere, de er Landets største Samfundsklasse. I deres store Antal besidder Landarbejderne en overordentlig Magt, men en Magt, der kun kan komme dem tilgode gennem Organisation, uorganiserede vil det netop snarere skade dem.

Landarbejderklassens store Antal er paa en Gang baade dens Styrke og dens Svaghed, det vanskeliggør det for Landarbejderne at gøre sig gældende enkeltvis, enten det er i Forholdet til deres Arbejdsgivere eller det er overfor Samfundet, men er de organiseret, vil deres Masse gøre deres Krav uimodstaaelige. Organisationen er af saa overordentlig stor Værdi for Landarbejderne, fordi kun gennem den kan deres Styrke komme til at udfolde sig.

Organiserede er Landbrugets ca. 250,000 Arbejdere en mægtig Hær, uorganiseret er de en afmægtig Masse.

At samle disse hundrede Tusinder til enig Optræden og derved gøre dem til en Magt, er netop Formaalet med Landarbejderbevægelsen.

Gennem vort Forbund skal Landarbejderklassen bruge den Styrke, den har i sit store Antal, til at hæve sig op til bedre Vilkaar, til Gennemførelsen af de de Opgaver, der mere og mere bliver nødvendige for at Landarbejderen kan komme til at føre en menneskeværdig Tilværelse.

Højere Løn.

er et af de Krav, som Landarbejdernes Organisationer efterhaanden, som den bliver stærk nok, maa benytte sin Styrke til at gennemføre.

Lønnen danner selve Grundlaget for Landarbejdernes Eksistens, det, hvorpaa Karakteren af deres Levevis beror. Indtil den seneste Tid har Landarbejderne været udelukket fra at øve Indflydelse paa Lønnen, fordi de var uorganiseret. Det er en til alle Tider og under alle Forhold bekræftet Kendsgerning, at Arbejderne, uanset hvor, og ved hvad de arbejder, praktisk talt er uden Medbestemmelsesret om Arbejdslønnen, naar de er uorganiseret, men det er ligesaa ofte bevist, at Arbejderne ved en stærk Organisation kan opnaa fuld Medbestemmelsesret om deres Løn.

Arbejdslønnens Størrelse staar i ligefremt Forhold til Organisationens Styrke. *Stærk Organisation betyder høj Løn, svag Organisation eller slet ingen Organisation beder lav Løn, og iøvrigt usle Vilkaar for Arbejderne.* Det er i god Overensstemmelse med denne Erfaring, at Landarbejderklassen hidtil har været den fattigste Del af Befolkningen her i Landet, skønt det er dem, der udfører langt Størstedelen af Arbejdet ved Landets Hovederhverv.

Kravet om højere Løn for Landarbejderne er velbegrundet baade i at en Forbedring er nødvendig, dersom de skal kunne leve blot nogenlunde anstændigt, og ikke mindst i Landbrugets store Fortjeneste. Det er utvivlsomt, at Landarbejderne maa have højere Løn for at kunne leve ordentligt, og det er lige saa utvivlsomt, at Landbruget er i Stand til at betale denne højere Løn, men det er endvidere lige saa sikkert som den lille Tabel, at Landbruget ikke betaler højere Løn, før Landarbejdernes Organisation forlanger det. *Højere Løn er det første fornødne for Landarbejderne, men Forudsætningen for at opnaa den er — stærk Organisation.*

Kortere Arbejdstid.

Den lange Arbejdsdag har altid været et af Arbejdsgiverne meget yndet og oftest benyttet Middel til at gøre Udbytningen af Arbejderne saa virkningsfuld som muligt. Dette har ikke mindst været Tilfældet indenfor Landbruget, hvor lang og ubestemt Arbejdstid ofte er Reglen.

Derfor melder Kravet om forkortet og bestemt Arbejdstid sig ganske naturligt som et af dem, Landarbejderorganisationerne i Lighed med, hvad de øvrige Arbejderorganisationer har gjort, først og fremmest maa tage op.

Lang Arbejdstid er sløvende og svækkende og endelig saa legemlig nedbrydende for Arbejderne; det er at drive Rovdrift med den menneskelige Sundhed og er derfor ogsaa en samfundsskadelig Uting.

Det er altsaa ikke blot i Arbejdernes men i hele Samfundets velforstaaede Interesse at kræve kortere Arbejdstid for Landarbejderne.

Det er en Nødvendighed af Hensyn til Opretholdelse af Slægtens Sundhed.

Men en Forkortelse af Arbejdstiden indenfor Landbruget er betinget af en stærk Landarbejderorganisation.

Det er utvivlsomt, at dette Krav vil møde Modstand fra Storagrarernes Side, for dem gaar Udbyttterinteressen forud for saavel menneskekærlige som samfundsmæssige Henyn. Man forbedrer kun Udsigten til kortere Arbejdstid ved at styrke Organisationen.

Tyendelovens Afskaffelse.

En stor Del af Landarbejderklassen er endnu underkastet *Tyendeloven af 1854,* der brændemærker dem med Trællestemplet.

Denne Lov, som Fortidens Storagrarer har skrevet, giver Husbonden en Myndighed overfor sine Tjenestefolk, som det er baade juridisk og moralsk usvarligt at give et Menneske overfor et andet.

Fortidens Storagrarer gav sig selv denne uden Betænkeligheder, og deres Efterkommere eller Efterfølgere — lige til vore Dage — har, uden Samvittighedsnag, brugt eller misbrugt den paa en Maade, der i mangfoldige Tilfælde har gjort Tyendeforholdet i dette Land til en Tragedie.

I Ly af Tyendeloven er tjenende Børn blevet mishandlet, og Tusinder af Overgreb er begaaet mod voksne Tjenestefolk.

Naar vi forlanger denne Lov afskaffet, da er vi ikke alene Talsmænd for Landarbejderklassens Interesser men tillige for et almenmenneskeligt Retskrav.

Muld Ligestilling for Tjenestefolkene med andre Samfundsklasser i juridisk Henseende, det er det Krav, som Landarbejderbevægelsen stiller, men ogsaa her behøver vi Organisationens Hjælp.

Hvad vi vil

er altsaa kort og godt dette: at samle de hundrede Tusinder Landarbejdere og Tjenestefolk i en Organisation, for derved at give dem en Magt, som er stærk nok til at hæve den hidtil undertrykte, foragtede og tilsidesatte Landarbejderklasse op til den Stilling, saavel i økonomisk som i social Henseende, som den tilkommer.

Ønsker I højere Løn,

Ønsker I kortere Arbejdstid,

Ønsker I at ligestilles med andre hæderlige Samfundsborgere i juridisk Henseende,

Ønker I bedre Boligforhold,

Ønsker I Indflydelse paa og Medbestemmelsesret om Jeres egne daglige Forhold,

da slut Jer til os, og indmeld Jer i en af vore Afdelinger og sørg for at faa oprettet nye, hvor der ikke allerede er Afdelinger i Forvejen.

Husk, i vort Tal ligger vor Styrke, men den kan kun udnyttes *gennem Organisationen!*

Til Underretning.

Paa given Foranledning meddeles, at Medlemmer af Københavns Omegns Afdeling, som skal have Bog bragt i Orden, skal henvende sig i Slotsgade 28, 4. t. v., Onsdag og Lørdag Aften mellem Kl. 7—8.

Vilh. Villumsen.

Landarbejderforbundet.

Gernersgade 1, Stuen, København K.

Telefon Central 13,338.

Formand: Oscar Levinsen.
Redaktør: Marius Olsen.
Hovedkasserer: Lorentz Petersen.

Hovedkontor: Gernersgade 1, Stuen, København K.

Telefon Central 13,338.

Agitationen.

I Birket
afholdtes Møde den 19. April med Anton Rasmussen som Taler. Der nedsattes et Udvalg til at arbejde videre for Sagen og forberede et nyt Møde.

*

I Nøbølle
havde det i Landet Ryde tidligere nedsatte Udvalg indvarslet til Møde den 20. April. Efter Anton Rasmussens Foredrag indmeldte der sig 12 nye Medlemmer til en Forening, der saaledes kom til at begynde med 25 Medlemmer. Til Formand valgtes Arbmd. Vald. Hansen, Nøbølle, og til Kasserer Arbmd. Peter Olsen, Bjerreskov. Den øvrige Bestyrelse kom til at bestaa af Aksel Petersen, Thorvald Mathiesen, Kristen Hall, Niels Jeppesen og Anton Hansen.

Suppleanter blev Hans Rasmussen og Rasmus Andersen. Revisorer blev Ekhardt Larsen og Vald. Jørgensen.

*

I Birket
afholdtes Møde den 27. April med Anton Rasmussen som Taler. Der stiftedes en Afdeling paa 15 Medlemmer med Jens P. Sørensen, Lindet, som Formand.

Med denne Afdelings Stiftelse er der Foreninger i samtlige Landsogne i Nakskov Folkethingskreds.

*

I Branstrup
havde den ny Forening i Skørring arrangeret Møde den 28. April. Anton Rasmussen holdt et agitatorisk Foredrag.

Foreningen fik 26 nye Medlemmer, hvorved dens Medlemstal er naaet op paa 50.

*

I Trejlev
var der den 27. April Møde, hvor Formanden for Kredsorganisationen, Morten Petersen, Lundby, talte. Efter Foredraget stiftedes en Afdeling, hvori der straks indmeldte sig 30 Medlemmer.

Foreningen holdt straks Generalforsamling, hvor følgende Bestyrelse valgtes: Richardt Markvartsen, Trejlev (Næstfmd.), Chr. Hansen, Brejninge, Georg Rasmussen, Kettinge, Lauritz Petersen, Sønderhave, J. Enehave, J. Enevoldsen, Brejninge.

Luppleanter blev H. P. Kaare, Trejlev, Alfred Christensen, Raagelund.

Revisorer Chr. Larsen, Trejlev, og R. Christiansen, Trejlev.

Revisoruppleant blev P. Hansen, Trejlev.

Kontingentet fastsattes til 1 Kr. 25 Øre maanedlig.

*

I Heden
afholdtes Møde i Forsamlingshuset Lørdag den 11. ds. med Anthon Hansen som Taler.

Der indmeldtes 8 Medlemmer til en Forening. Med Arbm. Chr. Hansen som Formand nedsattes der et Udvalg, som forbereder et nyt Møde, som afholdes Onsdag den 22. ds., hvor der samtidig bliver stiftende Generalforsamling.

*

I Eyre
afholdtes Møde om Tirsdagen. Der var kun mødt en mindre Forsamling, hvoraf de 5 Mand var organiserede. Anthon Hansen talte og opfordrede de mødte til at søge dannet en Landarbejderforening.

En tilstedeværende Mejerist, der var organiseret, oplyste, at Undermejeristerne der paa Mejeriet nylig havde faaet gennemført en Ugeløn paa 42 Kr., et Bevis paa, hvad Organisationen er værd. Han anbefalede ligeledes de mødte Landarbejdere at danne en Forening. Da der var for faa til at danne en Forening, vedtoges det at holde et Møde senere og søge at faa dette arrangeret saa godt som muligt.

*

I Tømmerup
afholdtes Møde i Forsamlingshuset om Torsdagen.. Efter Anthon Hansens Foredrag indtegnedes de mødte og her bliver rimeligvis en Forening i nær Fremtid.

Fra Afdelingerne.

Kjerte og Omegns Afdeling
afholdt et velbesøgt Medlemsmøde den 9. Maj, hvor der indmeldtes 7 nye Medlemmer.

Det vedtoges at fastsætte Dagløn nen for Sommeren til 3 Kr. plus Kost og 4½ Kr. paa egen Kost. Betalingen for Roearbejdet fastsættes til 85 Kr. for Foderroer og 120 Kr. for Sukkerroer og 10 Kr. ekstra, naar Roerne skal graves op.

Alt som Mindsteløn.

P. A. V.
Hans Madsen.

Serritslev Afdeling
afholdt Generalforsamling den 12. Maj, hvor det blev vedtaget i Anledning af Strejkefonden at forhøje Kontingentet med 25 Øre saaledes, at det fremtidig bliver 1 Kr. 50 Øre pr. Maaned.

Frederik Jokumsen,
Fmd.

Ruds-Vedby Afdeling
afholdt ekstra Generalforsamling den 12. Maj. Det vedtoges, at Strejkebidraget skal være obligatorisk og at opkræve hele Strejkebidraget for Sommeren i Juni Maaned.

Til Næstformand valgtes Hans Jensen, Rugskov.

Oluf Lorentzen,
Fmd.

Tornemark Afdeling
afholdt Generalforsamling den 25. Maj.

De tidligere Bestyrelsesmedlemmer genvalgtes; nyvalgt blev Murer Visholm, Johs. Hansen og Hans Jakobsen valgtes til Revisorer. Endvidere valgtes Hans Madsen, Tornemark til Opkræver for Hjælpesygekassen.

Johs. Johansen,
Fmd.

Værløse Afdeling
holdt den 12. Maj ekstraordinær Generalforsamling i K. Værløse Kro. Det vedtoges at forhøje Kontingentet til 150 Øre, hvoraf 25 Øre henlægges til Strejkefonden. Medlemmerne vil som Kvittering for Strejkefondskontingentet modtage et Mærke, som forventes udstedt af Forbundet. Tillige vedtoges, at man, for at faa de gamle med i vor Afdeling, fritog Medlemmer over 60 Aar for at betale Indskud, og satte deres Kontingent til 35 Øre mdl. plus Strejkefondsbidrag.

Til at forhandle med den stedlige Partiorganisation og D. A. F. om en evt. Grundlovsfest nedsattes et Festudvalg bestaaende af følgende Medlemmer: M. Castella, A. Andersen med Joh. Pedersen som Formand.

Efter at have drøftet et Medlems Udtrædelse af Forbundet, vedtog man at henvende dette Spørgsmaal til Forretningsføreren for at kunne tale med Medlemmet senere.

Aksel Andersen,
Fmd.

Hellum Afdeling
afholder offentligt Møde Søndag den 9. Juni Kl. 3 Em. i Store Brøndum Forsamlingshus, hvortil alle Egnens Tjenestefolk og Landarbejdere indbydes. Nye Medlemmer optages. Derefter afholdes Medlemsmøde. Tag Eders Kammerater med og faa dem indmeldt, mind dem om, at de gode Betingelser for Indmeldelsen ophører fra 1. Juli.

Jens P. Christensen,
Fmd.

Vrejlev Afdeling
holdt Medlemsmøde den 12. Maj, hvor der foretoges Valg af ny Kasserer; valgt blev Martinus Madsen, Harken.

Foreningen inddeltes i Opkrævningsdistrikter, saa hvert Bestyrelsesmedlem fik sit Distrikt.

Anton Jensen,
Fmd.

Tvede Afdeling
holdt Generalforsamling den 14. Maj. Det vedtoges at yde Bidrag til Strejkefonden og at yde Kasereren en Godtgørelse for sit Arbejde paa 10 pCt. af det indbetalte Forbundskontingent.

Niels Nielsen,
Fmd.

Gloslunde-Græshave Afdeling
havde til Lørdagen den 11. Maj indbudt ialt ca. 45 Arbejdsgivere til et Møde i Gloslunde for at forhandle med dem om Betalingen for Lugning og Optagning af Roerne i den kommende Sommer, samt komme overens om den almindelige Timebetaling samt søge at faa fastsat en bestemt Betaling i Høst og Tærsketid. Af de 45 indbudte var kun mødt 4, saa der blev ingen Forhandling denne Gang.

Et Forslag af Formanden, der gik ud paa, at de fire mødte skulde danne et Udvalg fra Arbejdsgivernes Side til at arbejde blandt disse for at faa et nyt Møde i Stand, blev pure afvist.

Efter at de 4 Arbejdsgivere havde forladt Mødet, vedtoges det enstemmigt at lade trykke følgende Priskurant og lade den sende ud til Arbejdsgiverne.

Alm. Timeløn	65 Ø.
I Høst og Tærsketid	75 Ø
I fast Høstløn betales for 15 Dage 100 Kr. plus Kosten.	
Paa egen Kost betales 150 Kr.	
Udover dette Tidsrum betales i Timen	75 Ø
For Konernes Vedkommende..	55 Ø.
Alt Overarbejde betales pr. Time med	85 Ø.
For Roerne betales 125 Kr. for 2 Gange Lugning og Optagning, naar Roerne bliver pløjet løse. Samme Betaling gælder for Rukelroer og Turnips. Skal Roerne graves op, betales 150 Kr.. Skal Roerne luges 3. Gang betales efter Overenskomst.	

Da d'Hrr. Arbejdsgivere har taget saa lidt Hensyn til vort Tilbud om Forhandling, vil jeg hereved paa det kraftigste bede enhver Arbejder indenfor Afdelingen om at sætte en Ære ti at holde sig til de Priser, der er fastsat i Priskuranten.

Viggo Schwartz,
Fmd.

Kredsorganisationen for Langeland og Strynø
har ført Forhandling med Restinge Tørvefabrik og opnaaet følgende Overenskomst: Kr. 2,05 pr. 1000 Stk. og en Dagløn af 70 Øre med en Forhøjelse af 25 pCt. fra 6 til 9 Aften og 50 pCt. fra 9 til 12 Nat.

Der maa kun beskæftiges organiserede Arbejdere.

Fabriken beskæftiger ca. 70 Arbejdere.

P. K. V.
M. Jensen,
Fmd.

Uttersley Afdeling
har vedtaget følgende Priskurant:

1 Tønde Land Roer, som er pløjet op, eller Foderroer 130 Kr.

1 Tønde Land Roer, som skal graves op, 150 Kr. for 2 Gange Lugning, som betales med Halvparten for Lugning og Halvparten for Optagning.

Tørvearbejde. Med Pressemaskine 3½ Kr. pr. 1000.

Med Æltemaskine 3 Kr. pr. 1000.

Med Æltning med Maskine og trille ud med Bør 3½ Kr. pr. 1000.

Æltning med Haandkraft 4½ Kr. pr. 1000.

For Flytning af Maskiner og alt øvrigt Arbejde paa Mosen betales med 80 Øre i Timen.

Dræningsarbejde. Alt Dræningsarbejde betales med 3 Øre Forhøjelse af den gangbare Pris i en Dybde fra 50—120 Centimeter pr. løbende 2 Meter samt et Dyrtidstillæg af 45 pCt.

Skovarbejde. Knippel 180 pr. rm. Fagot 185 pr. rm.

Klov 195 pr. rm. Stavtræ 240 pr. rm.

Bunker 185 plus 10 pCt. Dyrtidstillæg.

Timeløns-Arbejde i Skoven 60 Øre i Timen.

Daglønsarbejde. For faste Arbejdere 50 Øre i Timen paa egen Kost.

For løst Arbejde 60 Øre i Timen paa egen Kost.

Høstarbejde. 100 Kr. for 15 Høstdage med Kosten.

150 Kr. fra 15 Høstdage paa egen Kost.

For Høstarbejde ud over de 15 Dage betales en Timeløn a 80 Øre.

Damptærskning betales med en Timeløn a 80 Øre paa egen Kost.

Denne Priskurant træder i Kraft til 1. April 1918 og er enstemmig ved-

taget af samtlige Arbejdere i Utterslev Kommune.

Søllested Afdeling (Fyn).

Der gaar Rygter om, at Storbønderne her paa Egnen med Forpagter Jessen, Brahesholm, i Spidsen, har eller agter at stifte en Sammenslutning med det Formaal at fastsætte Betalingen for Roearbejdet, efter Sigende til 60 og 90 Kr. pr. Td. Ld., henholdsvis for Foder- og Sukkerroer. I den Anledning erindres om, at Betalingen for Roearbejdet her paa Egnen af de organiserede Landarbejdere er fastsat til 130 Kr. for Sukkerroer og 70 Kr. for Foderroer pr. Td. Ld.

Alle Arbejdere advares imod at tage Arbejde under denne Betaling.

Vejby Tibirke Afdeling

afholder Agitationsmøde den 26. Maj Kl. 3 hos Arbm. Emil Jørgensen, Haagendrup. Medlemmerne bedes agitere for stor Tilslutning.

Vilh. Petersen,
Formand.

Sundby Omegns Landarbejderforening

afholder Medlemsmøde Søndag den 26. Maj Kl. 6 i Hotellet i Guldborg Falster. Dagsordenen bekendtgøres paa Mødet.

Morten Petersen,
Formand.

Dalby Afdeling

afholdt Ekstra-Generalforsamling paa Dalby Kro, Søndag den 12. Maj, hvor der foretages Valg af Formand, som blev Laurits Sørensen, Svanholm.

Det vedtoges at forhøje Kontingentet til 1 Kr. 50 Øre mdl., hvoraf de 25 Øre gaar til et Strejkefond.

Der afholdes Bestyrelsesmøde den første Torsdag i hver Maaned paa Dalby Kro.

Laurits Sørensen,
Formand.

Horslunde Afdeling

afholder Generalforsamling paa Horslunde Kro Søndag den 12. Maj. Det vedtoges at forhøje fra 1 Kr. til 1 Kr. 25 Øre mdl., endvidere vedtoges det at søge Samarbejde med de nærmeste Afdelinger om en Fællesudflugt i Sommerens Løb.

Til Formand valgtes Leonhard Jensen; den øvrige Bestyrelse kom til at bestaa af Laurits Andersen, Alfred Andersen, Sigvard Friis, Peder Madsen og Chr. Clausen.

Til Revisorer valgtes E. Petersen og Chr. Larsen.

Som Opkrævere valgtes:

For Horslunde: E. Petersen.

For Svinsbjerg: Chr. Clausen.

For Tvede og Nøbbet: Sigvard Friis.

For Nøbølle: Sigfred Svendsen.

Det vedtoges at holde Bestyrelsesmøde den anden Søndag i hver Maaned.

Leonhard Jensen,
Formand.

Ørsted Afdeling

afholdt Generalforsamling den 2. Maj, hvor der valgtes følgende Bestyrelse: Mads Bendsen (Formand), Sørensen Kristensen (Næstform.), Chr. Hansen (Kass.), Niels Bang, Anders Møller, Karl Klausen og Peter Vitting.

Suppleant blev Kr. Thomsen.

Revisorer: Kr. Hansen og Kresten Bødker.

Kontrolbestyrere blev: for Ørsted: Kresten Bødker, for Hallandsbjerg: Anders Møller.

Til Opkrævere valgtes: for Ørsted: Martin Petersen, for Hallansbjerg: P. Børgesen.

Det vedtoges at fastsætte Timelønnen for faste Arbejdere til 45 Øre og for løse Arbejdere 60 Øre i Timen, det er i begge Tilfælde Mindsteløn.

I Kartoffeltiden er Timelønnen, naar Akkord ikke kan opnaas 75 Øre.

Mads Bendsen,
Formand.

Jydstrup Afdeling

afholder Møde i Forsamlingshuset Lørdag den 25. Maj.

Redaktør Hækkerup, Ringsted, taler.

Medlemmerne bedes møde talrigt.

Godtfred Larsen,
Formand.

Rakiev Afdeling

afholder Medlemsmøde Søndag den 26. Maj Kl. 10 Form.

Alle Medlemmer bedes møde.

Lars P. Jørgensen,
Formand.

Vordingborg Afdeling

afholder Møde Lørdag den 25. Maj. Som Taler kommer Oscar Levinsen til Stede.

Se nærmere af Plakaterne. Alle Medlemmerne bedes møde og agitere for god Tilslutning.

»Nordvestsjællands Kredsorganisation

Afdelingsformændene og Kasserere meddeles herved, at min Adresse foreløbig er:

Fred. Hansen,
St. Thostrup pr. Merløse St.
Formand.

Kirke Eskildstrup Afdeling

afholder ekstraodinær Generalforsamling Lørdag den 25. Maj hos Lars Peter Nilausen, Dumpedalen, Kl. 7½.

Dagsorden: Valg af Opkrævere, Deling af Opkrævningsdistrikterne.

P. A. V.
Ferdinand Lundbjerg,
Formand.

Smørum Afdeling.

Det meddeles Medlemerne, at jeg kun kan træffes hjemme om Mandagen, Onsdagen og Lørdagen.

Afdelingen er nu oppe paa 45 Medlemmer. Medlemmerne maa imidlertid stadig agitere for fortsat Fremgang for Foreningen. Ingen af Medlemmerne bør arbejde sammen med andre Folk, som ikke staar i vort Forbund eller i en anden Arbejderorganisation

Hans Nielsen,
Formand.

Flintinge Afdeling

afholdt Generalforsamling den 5. Maj, hvor man drøftede Lønspørgsmaalet og vedtog følgende Priskurant:

For løst Arbejde er Timelønnen *60 Øre*, Høst- og Tærskearbejde *60 Øre*, Korn- og Avnebærer *75 Øre* i Timen. Alt paa egen Kost.

For faste Herregaardsarbejdere med frit Hus og Have er Daglønnen *4 Kr.* I Høsten *5 Kr.*

Malkearbejdet betales med *75 Øre* pr. Gang. Gødningskørsel betales med *7 Øre.*

Til Bestyrelsesmedlemmer valgtes Henrik Larsen, Rosenlund, og Ungk. Peter Larsen, Thoreby. Suppleanter blev Ungk. Joh. Jensen og Laurits Peter Andersen.

Kontingentet fastsattes til 1 Kr. 30 Øre, hvoraf 25 Øre gaar til Strejkefonden.

Det vedtoges at afholde Bestyrelsesmøde den 2. Søndag i hver Maaned.

Medlemmerne opfordres til talrig Tilslutning ved vore Møder og Generalforsamlinger.

Kr. Petersen,
Thoreby, Fmd.

Bestillingsseddel.

Undertegnede udbeder sig herved..... Ekspl. af Landarbejderbladets Nr. 21 til Agitation.

.....
(Navn og Stilling.)

.....
(Adresse og Poststed.)

Denne Blanket skal indsendes til **Landarbejderforbundet, Gernersgade 1, Stuen, København K.**

Øster Tørslev Afdeling

afholdt Medlemsmøde, hvor det vedtoges at forhøje Kontingentet til *1 Kr. 50 Øre* maanedlig fra 1. Maj.

Jens Karl Jensen.

Aaker Afdeling

afholder ekstra Generalforsamling Lørdag den 1. Juni Kl. 8. Der skal forhandles om Forhøjelse af Kontingentet og Bidrag til Strejkefonden. Bliver Generalforsamlingen ikke beslutningsdygtig, afholdes samme Aften ny Generalforsamling, der er beslutningsdygtig uanset de Mødtes Antal.

Mød derfor talrigt.

Johs. Mortensen,
Fmd.

Oure Vejstrup Afd.

afholder Agitationsmøde paa Oure Kro Søndag den 26. Maj Kl. 5.

Hans Christensen, Svinninge, taler.

Aage Rosenfeldt.

Orte Afdeling

afholdt Medlemsmøde den 4. Maj, hvor Lønspørgsmaalet behandledes. — Timelønnen fastsattes *35 Øre* + Kost og *55 Øre* uden Kost.

For Roearbejdet vedtoges følgende Priser: For Lugning og Hakning *80 Øre* pr. *100 Favne.* For Optagning af Foderroer *55 Øre*, Sukkerroer *100 Øre* pr. *100* Favne.

Det vedtoges at forhøje Kontingentet med *25 Øre* om Maaneden i Sommerhalvaaret samt at gaa med i Kredsorganisationen.

Forslag om Deltagelse i Strejkefonden forkastedes.

Karl Fr. Larsen,
Kasserer.

Storehedinge og Omegns Afdeling

afholdt den 18. Maj Medlemsmøde. Da der kun var mødt saa faa af Medlemmerne, skal jeg gøre opmærksom paa, at ved forrige Møde blev det vedtaget at afholde vore Møder 3. Lørdag i hver Maaned paa Hotel »Stevns«, Storehedinge. Samtidig opfordredes Medlemmerne til at møde talrigt ved vore Møder, hvor Kontingentet da vil blive opkrævet. De Medlemmer, som ikke deltager i Møderne, maa selv sørge for, at Kontingentet bliver indbetalt til Kassereren, da det ellers vil medføre Restance.

Der forelaa Indbydelse fra Dansk Arbejdsmands Forbund, Storehedinge, om at deltage i et Arbejderstævne med Faneindvielse den 2. Juni i Storehedinge, og der valgtes to af vore Medlemmer til at indtræde i Udvalget. Valgt blev Formanden (Valdemar Berthelsen) og Redaktør Jac. Jensen.

Tillige er indbudt Thureby Afdeling med Fane.

Der vil blive afholdt Bal for organiserede Arbejdere.

P. F. V.
Vald. Berthelsen,
Fmd.

Viemose Afdeling

afholdt Møde den 18. Maj. Det vedtoges at betale 50 Øre til en Strejkefond, hvoraf 25 Øre betales til Forbundet og 25 Øre til Afdelingens egen Kasse.

Til Kasserer valgtes Skovarb. Carl Jensen, Viemose, og til Bestyrelsesmedlem valgtes Skovarb. Anders P. Hansen, Bahl Strand.

P. B. V.
J. P. Jørgensen,
Fmd.

St. Merløse Afdeling

afholdt Medlemsmøde den 11. Maj. Formanden, *Emil Jensen,* aflagde Beretning fra Skovarbejdermødet i Sorø og oplyste, at der ved denne Lejlighed var bleven nedsat et Udvalg til at samarbejde med Afdelingen under »Dansk Arbejdsmands Forbund«. Udvalget bestaar af A. P. Christensen, Sorø (Formand), Emil Jensen, Merløse (Sekretær), Alfred Carlsen, Nordrup, Vald. Smith, Alsted, Ole Sørensen, Jydstrup, Jakob Larsen, Sorø, og Jens Rasmussen, Stokholt.

Efter Beretningen forhandlede man om Anskaffelse af en Fane. Dette vedtoges enstemmigt. Beløbet tænkes rejst ved frivillige Bidrag fra Medlemmerne.

Emil Jensen,
Fmd.

»En Amerikaner«.

Verdens tarveligste Karl er uden Tvivl Bob Snifkins i Danburg. Han solgte til sin gamle Nabo Jones det halve af en Ko, men vægrede sig derefter ved at dele Mælken med ham, idet han paastod, at Jones ejede den forreste Halvdel af Koen. Og da saa Koen, inden den blev slagtet, stangede Bob, anlagde han Sag mod Jones og krævede Erstatning for Svie og Smerte, fordi det var *Jones' Halvdel*, der havde stanget ham!

Geværlaasen.

—o—

En dansk Kriminalhistorie

af

Einar Bondesen.

Da Skovfogden standsede og pegede paa Liget i Græsset, foer Mikkel tilbage med et Sæt, som havde han traadt paa en Hugorm.

»Men for Himlens Skyld, Skovfoged!« udbrød han. »Det er jo Jens Klink!«

Skovfogden saa vist paa ham.

»Ja, Mikkel Bødker«, sagde han. Det er din Nabo Jens Klink, der ligger her og er slaaet ihjæl.«

»Kan han ikke selv have gjort det?« spurgte Bødkeren.

»Nej«, svarede Skovfogden, og han viste ham Mærker paa den dræbtes Legeme efter Slag, der var tilføjet det.

»Ih, fri os vel for saadan gruelig Gærning!« gispede Bødkeren og korsede sig andægtigt.

»Har Du ingen Ting hørt, Mikkel?« spurgte Skovfogden. »Græsset er saa nedtrampet paa denne Plet. Det ser ud til, at her har staaet en Kamp, før han er bleven overmandet.«

Mikkel Bødker sagde, at han var gaaet tidlig i Seng den foregaaende Aften, og han plejede at sove saa haardt, at han knapt vaagnede, naar der blev klemtet til Ildebrand.

»Ja—ja,« sagde Skovfogden, »det bliver jo Øvrighedens Sag at rede de Traade, og saa faar enhver at svare, som hans Samvittighed byder ham. Vi skulde have sendt et Bud til Sognefogden med Melding om, hvad her er sket; men vil du tage ved, Mikkel Bødker, saa bærer vi først Jens Klink hjem til hans Kone.«

Skovfoged Fangel løftede den dræbte op, og sammen med Mikkel Bødker har han ham hjem.

Der var en lille Have med en Hæk bag om Huset, og paa Hækken hang et Lagen til Tørre. Skovfogden tog det og hyllede den døde Mand ind deri.

Saa gik han hen til Stuedøren. Den var lukket, det var en lav Dør med Klinkefald.

Skovfogden betænkte sig et Øjeblik, før han tog i Klinkefaldet. Da skød der pludselig en uhyggelig Anelse op i hans Sind. Der var saa stille inde i Huset — det kunde ikke hænge rigtigt sammen, for Jens Klinks Kone plejede at være paa Færde, fra Sol stod op.

Halvt modstræbende lukkede Skovfogden Døren op og traadte ind i det lille, brolagte Køkken. Der stod en Kedel paa Trefoden i den aabne Skorsten, men der havde ikke været gjort Ild paa til Morgen. Der laa noget Brændeaske fra Dagen før paa Ildstedet, og i Asken opdagede Skovfogden noget, der skinnede: det var to Firskillinger og et Markstykke.

I Asken var der tillige Aftryk af Fingre. Det kunde se ud, som havde der siddet nogen her ude ved Ildstedet og talt Penge!

»Du skal se, dette her hænger ikke rigtig sammen, Mikkel!« sagde Skovfogden, og Mikkel Bødker kunde se paa ham, hvad han tænkte.

Der var et lille Rum op til Køkkenet, et Kammers, der om Vinteren blev brugt til Opbevaring af Tørv og til Opholdssted for Hønsene. Skovfogden kiggede derind. Nej, Jens Klinks Kone var heller ikke der.

Nu var der ikke mere at tøve efter. Mikkel Bødker fulgte Skovfogden i Hælene. Næsten paa en Gang traadte de ind i Stuen, men blev forfærdede staaende indenfor Døren ved det Syn, der mødte dem.

Et Par Stole laa væltede, en Flaske knust, Skufferne i en Dragkiste var udtrukne, og deres Indhold spredt over Gulv og Bord. Men hen over Lergulvet sivede en mørk Blodstrøm, og ovre ved Sengen laa Jens Klinks Kone død. Hun var paaklædt, og da Sengen stod opredt, maatte Mordet være udført om Aftenen inden Sengetid.

Skovfogden og Mikkel Bødker stod en Stund og saa sig omkring, uvisse om hvad de skulde gøre. Saa bar de Jens Klink ind i Stuen og lagde ham paa Sengen, tildækket med Lagenet. Derpaa stængte Skovfogden Døren, og de fulgtes begge til Sognefogden for at sige ham, hvad der var sket.

Sognefogden sendte øjeblikkelig ridende Bud til Herredsfogden, der boede en Mils Vej derfra, lidt udenfor Købstaden. Skovfoged Fangel gik hjem for at spise Frokost, men Sognefogden bad ham og Mikkel Bødker om at møde om et Par Timers Tid for at give Vidneforklaring ved det foreløbige Forhør, Øvrigheden vilde lade afholde paa Stedet.

Hos Skovfogdens var de ved at spise, da Husbond kom hjem. Han satte sig ind paa Bænken ved den øverste Ende af Bordet, som han plejede, men Brødet og Spegesilden smagte ham ikke i Dag. Han var en svær og kraftig Mand, der ikke let lod sig anfægte af, hvad han hørte og saa paa sin Vej, men den uventede Begivenhed havde rystet ham og fyldt hans Sind med Afsky og Gru for den frygtelige Gerning. Dog var han tillige en sindig og rolig Natur, der ikke kom busende ud med sine Oplevelser.

Lisbeth Skovfogeds, der stod for Bordenden og skar Brød, spurgte sin Mand:

»Havde Mikkel Bødker saa de Bøtter færdig? Du sagde ham vel, at vi havde haardt Brug for dem?«

Da saa Skovfogden paa hende.

»Jeg fik ikke spurgt ham — der kom andet for..«

Og nu fortalte han, Ord til andet, hvordan han var bleven den første, der havde opdaget det grufulde Mord paa Jens Klink og hans Kone.

Der blev et Øjebliks Tavshed.

Svend, der sad ved Siden af Skovfogden, var bleven meget bleg. Nu forstod han altsaa, hvad det uhyggelige Skrig, han hørte, havde haft at betyde.

Lisbeth Skovfogds, der ikke kunde tie ret længe ad Gangen,, brød ud:

»Men, hvad sagde Mikkel Bødker? Mon ikke han og hans lange Laban af en Søn har haft Fingrene med i den Historie? Jeg har aldrig haft nogen god Tro til de Folk.«

»Nu faar vi jo se,« sagde Skovfogden stilfærdig. »Vi skal være varsomme med at kaste Mistanke paa nogen i saadan en gruelig Sag. Og i hvert Fald bliver det jo Øvrigheden, der her maa lede Sporene op, og som med Guds Hjælp nok finder de skyldige frem.«

Svend havde rejst sig fra Bordet og sagde Tak for Mad.

»Du kom jo sent hjem i Aftes, Svend,« sagde Skovfogden. »Hørte du ikke noget?«

Nej,« sagde Svend kort, idet han vendte sig og gik ud af Stuen.

Han syntes, at Usandheden brændte som en mørk Plet paa hans Kind. Men kunde han fortælle om Skriget, han havde hørt? Sa.. vilde han blive taget i Forhør af Rettens Folk, og han vilde volde Eline Ulykke og Fortræd, naar hendes Fader derved fik at vide, at hun, trods hans Forbud, mødtes med Svend til lønligt Stævne ved Nattetid.

Og desuden gavnede det jo intet at møde frem — nu, den onde Gerning var øvet.

IV.

I Forhør.

Rygtet om Mordet i Enghuset var gaaet som en Løbeild fra Hus til Hus, fra Gaard til Gaard.

Ved Ellevetiden, da en aaben Kalechevogn rullede hurtigt gennem Landsbyen, medens man i Forbifarten fangede et Glimt af Herredsfogdens guldtressede Kasket, stod Koner og Mænd i Døre og paa Gade og snakkede om den uhyggelige Begivenhed.

Hvem kunde have gjort det? Og mon Øvrigheden nu ogsaa fik fat i den skyldige? Og hvem mon der egentlig vidste, hvor mange Penge Jens Klinks de havde?

Nogle mente en tre Hundrede Daler, andre det dobbelte eller mere. For dygtige til at slæbe Penge sammen, det havde de nu begge to været alle Dage.

Saadan gik Snakken, medens Kalechen med Herredsfogden, en Fuldmægtig og en Skriver kørte ind i Sognefogdens Gaard.

Opholdet her blev kun kort, Sognefogden var straks rede til at tage med, og Vognen kørte derpaa videre

Støt

Arbejdernes Bryggeri „Stjernen"

— De danske Arbejderes egen somhed —

— Overskudet anvendes i Arbejdersagens Tjeneste —

Vi anbefaler vore Medlemmer overalt at forlange „Stjernens" Ølsorter.

Særlig anbefales:

Skattefri Porter og Mørk Skattefri

samt „Stjernens" anerkendte Mineralvande,

Endvidere føres Lager og Pilsner.

Stjernens Adresse:

Dr. Olgasvej 57. København F.

Telefon 1919.

Forlang Arbejdernes egne Produkter overalt.

Arbejdernes Livsforsikringsselskab

Begravelsesforsikring
Livsforsikring med Udbetaling i levende Live
Konfirmationsforsikring

Ugentlig Præmie, der opkræves ved Bud. — Enhver Forespørgsel besvares.

Dosseringen 4, 2, S. Kobenh. N.

Telefon 7927.

Redaktør: *Marius Olsen*, Fredensborg
Trykt i »Social-Demkr.«s Trykkeri.



Nr. 22 31. Maj 1918 4. Aargang

5te Juni.

Den 5. Juni har vundet Hævd som en Fest- og Fridag her i Landet, en national Helligdag. Gennem mange Aar har Befolkningen samledes til Fester rundt om i Landet under lyse Bøgekroner for at festligholde den fri Forfatnings Fødselsdag og lytte til de Ord, der taltes fra de løvsmykkede Talerstole.

Ordene, der lød, og hvortil Folkets Flertal lyttede, var i mange Aar Fordømmelse over den Indskrænkning i den store Befolknings Ret, der var sket ved Gennemførelsen af 66-Forfatningen. Det var Protest imod Godsejernes og Overklassens Ret til at have Hovedindflydelsen paa Landets Lovgivning. Det var Krav om at faa 5. Juni Grundloven tilbage i ny Skikkelse, tilpasset efter Nutidens Forhold.

Flertallet af den danske Befolkning har aldrig godkendt det Brud paa den lige og almindelige Valgrets Princip, der fandt Sted ved Grundlovsrevisionen i *1866*, for dem vedblev 5. Juni at være Danmarks Grundlovsdag, hvor Folket samledes ikke blot for at fejre den fri Forfatnings Fødselsdag som en almindelig Fest og Mindedag, men lige saa meget for at protestere imod Krænkelsen af Folkets Ret, den lige og almindelige Valgret. Man ikke blot festede, men man demonstrerede paa Grundlovsdagen, demonstrerede for den lige og almindelige Valgret.

Paa Valgdagene gav man Demonstrationen Eftertryk ved at give den almindelige Valgrets Tilhængere Flertal i det folkevalgte Thing, og vedblev hermed saa længe, til Kravet om den lige og almindelige Valgrets Gennemførelse, Juni-Grundlovens Genfødelse var blevet saa stærkt i Rigsdag og Befolkning, at det ikke længere kunde siddes overhørigt.

1915 — paa den fri Forfatnings 66-aarige Fødselsdag — genindsattes den lige og almindelige Valgret i sine Rettigheder, og vi fejrer i Aar Grundlovsdag her i Landet for første Gang efter at den ny Grundlov er traadt i Kraft.

Der er sket store Forandringer, siden der første Gang blev holdt Grundlovsfest i Danmark, Forandringer, der ikke mindst kendetegnes ved den Underklasserejsning, som har fundet Sted i den forløbne Tid. Arbejderklassens faglige og politiske Rejsning er foregaaet under Grundloven af *1866*. Den har kæmpet sig frem under Forhold, som ikke blot gav Overklassen den økonomiske Magt, men ogsaa gennem den privilegerede Valgret gav den et politisk Vaaben overfor Underklassen af den farligste Art; dette Vaaben er nu slaaet dem af Hænderne. I Fremtiden kan Kampen mellem Under- og Overklasse her i Landet foregaa under politisk lige Vilkaar.

Heri ligger den store Betydning af den ny Grundlov, gennem den er Overklassen blevet politisk detroniseret, den politiske Skanse er faldet, nu gælder Kampen den økonomiske. Kampen om den vil blive haard og maaske ogsaa lang. Det sidste beror paa, i hvor høj Grad Underklassen forstaar Værdien af det Vaaben, den har faaet i den ny Grundlov, og hvor godt den benytter det.

Nu mere end nogen Sinde gælder det om, at Arbejderne styrker og udvikler deres Organisationer.

Paa Onsdag fejres Grundlovsdagen af Danmarks Underklasse, og for første Gang tager de organiserede Landarbejdere i større Stil Del heri.

Lad det ske med det faste Forsæt, at vi i Fremtiden vil styrke os af al Magt til den forestaaende Kamp med Overklassen. Først og fremmest gælder det om, at Arbejderne styrker og udvikler deres Organisationer.

Paa Onsdag fejres Grundlovsdagen af talrige Landarbejderforeninger rundt om i vort Land. Lad det ske med det faste Forsæt, at vi i den nærmeste Fremtid af al Magt vil styrke os til Kampen med Overklassen, saa den næste Skanse, dens økonomiske Forret, snart maa falde for Underklassens Krav om økonomisk Ligeret.

Strejkefondet.

Vi maa ruste os i Tide og holde vort Krudt tørt.

Hovedbestyrelsens Forslag om ad Frivillighedens Vej at danne en Strejkefond for vort Forbund er blevet modtaget med alm. Velvilje og Forstaaelse rundt om i Afdelingerne. Vi vil anbefale de Afdelinger, som endnu ikke har behandlet Spørgsmaalet, at gøre det og hurtigst muligt følge de øvrige Afdelingers Eksempel og slutte sig til Forslaget.

Dette gaar som bekendt ud paa, at vi lader fremstille nogle Strejkemærker, som Afdelingerne kan rekvirere hos Forbundet. Medlemmerne køber saa hver Maaned et Mærke, samtidig med at de betaler Kontingent. Mærkerne, der er indrettede til at klæbes i Fagbogen, koster 25 *Øre*. Ad den Vej vil det være muligt for os allerede i Løbet af et halvt Aarstid at samle en ikke ubetydelig Strejkefond, og inden næste Kongres har vi en god Krigskasse.

Kontingentforhøjelse.

Forslaget praktiseres bedst paa den Maade — og denne Fremgangsmaade er ogsaa hidtil almindeligvis blevet fulgt —, at Afdelingerne vedtager at forhøje Kontingentet til mindst 1 Kr. 50 Øre om Maaneden; deraf betales, foruden det ordinære Kontingent, 85 Øre, ekstra 25 Øre til Forbundet som Bidrag til Strejkekassen. Kontingentet til Forbundet, iberegnet Strejkebidraget, bliver altsaa 1 Kr. 10 Øre; Afdelingerne faar saaledes 40 Øre pr. Medlem til deres egen Administration og øvrige Udgifter.

Da Bestemmelsen om Strejkefonden træder i Kraft fra 1. Maj, maa Forhøjelsen altsaa gælde fra dette Tidspunkt, og for de Afdelingers Vedkommende, der endnu ikke har vedtaget Strejkebidraget, vil dette, naar det vedtages, altsaa faa tilbagevirkende Kraft fra 1. Maj.

Regler for Landarbejderforbundets Strejkefond.

De ved Strejkemærkerne indkomne Penge indsendes til Forbundets Hovedkontor og anvendes udelukkende til Forbundets Lønbevægelser og de dermed forbundne Udgifter.

Strejkeunderstøttelse kan kun udbetales til de Afdelinger, som har købt Strejkemærkerne og i disse kun til de Medlemmer, som senest fra Maj 1918 eller fra deres Indmeldelse og til 1. Dec. 1918 har købt et Strejkemærke hver Maaned.

Strejkeunderstøttelse til en Afdeling eller nogle Medlemmer kan kun betales, naar Strejken er godkendt af Forbundets Ledelse. Strejker, som er etablerede uden Forbundets Vidende eller Sanktion, har Forbundet ingen Pligt til at støtte.

Naar en Strejke paa lovlig Maade er anerkendt og sanktioneret af Hovedledelsen, udbetales der i Strejkeunderstøttelse, saa længe Strejken anerkendes af Hovedledelsen, følgende Understøttelser:

1) Til Familieforsørgere: 10 Kr. pr. Uge plus 100 Øre pr. Barn under 14 Aar.

2) Til ikke Familieforsørgere: 8 Kr. pr. Uge.

Hvor Forholdene kræver det, kan Hovedledelsen forlange etableret Arbejdsstandsning for andre Afdelingers Medlemmer, der er beskæftiget paa Gaarde eller Pladser, hvor man maa anse en Arbejdsnedlæggelse nødvendig for en Strejkes heldige Afslutning.

Hvor Strejken er saa stor, at Strejkefondens Midler ikke maa anses for tilstrækkelige, kan Hovedledelsen nedsætte Understøttelserne i den Grad, som maa anses for nødvendigt.

Et nødvendigt Vaaben.

Naar Hovedbestyrelsen har foreslaaet Afdelingerne at oprette en saadan Strejkefond, er det i Erkendelse af, at det er nødvendigt, at vor Organisation har Midler til Raadighed, som gør det muligt at bringe Strejken i Anvendelse i saadanne Tilfælde, hvor det viser sig at være formaalstjenligt.

I Strejken har Arbejderne et Magtmiddel overfor Arbejdsgiverne, der kan gøre det muligt for dem at gennemføre deres Krav, naar andre Midler har vist sig resultatløse.

Strejken er Arbejdernes skarpeste og farligste Vaaben, et Vaaben, der dog i Almindelighed kun bør benyttes som sidste Udvej, naar andre Midler forgæves er forsøgt, men som da ogsaa maa staa til Raadighed. En Betingelse for at kunne benytte dette uundværlige Vaaben er imidlertid, at de Organisationer, der erklærer Strejke, har Midler, der sætter dem i Stand til at understøtte deres Medlemmer, saa længe Strejken varer; det er hertil, Strejkefonden skal tjene.

Uden en Strejkefond er vi ikke i Stand til at benytte vort skarpeste og mest virkningsfulde Vaaben, da bliver Strejken et Vaaben, vor Arm ikke formaar at føre; det er med andre Ord slet ikke noget Vaaben.

Derfor kan vi ikke gaa Fremtiden i Møde uden Strejkefond. Vi maa være forberedt paa, at vore Krav, hvor berettigede de end er, ofte vil møde Modstand, som det kan blive nødvendigt at anvende Magt for at overvinde. Vi maa ruste os, holde vort Krudt tørt, og frem for alt sørge for at være i Besiddelse af det nødvendige Krudt.

Strejkefonden er netop det Krudt, vi har Brug for, og vi vil ikke udsætte vore Medlemmer for at blive tvunget til at kæmpe med tomme Patroner.

Det er ikke vor Mening at ville fremkalde Strejker eller søge Konflikter; det vil vi saa vidt muligt undgaa; men vi maa være saaledes stillet, at vi kan optage Kampen, naar den bliver os paatvunget. Vi siger med Aakjær:

»Vi vil ikke Krig, men Fred.
Men for Fredens Skyld kan hænde
maa en Dag vi Hanen spænde.«

Ved Dannelsen af en Strejkefond vil forøvrigt Udsigten til at kunne undgaa Konflikter forbedres. Alene den Omstændighed, at vor Organisation er i Stand til om fornødent at kunnne erklære Strejke, vil gøre d'Hrr. Storagrarer mere tilgængelige for fredelig Forhandling om Arbejdsvilkaarene, end de vil være, naar de véd, at vi ikke kan nedlægge Arbejdet, fordi vi ingen Strejkekasse har.

Derfor maa Parolen i alle vore Afdelinger være: Vi forhøjer Kontingentet fra 1. Maj og vedtager Strejkefondsbidraget.

Vrinsted Afdeling

afholder Medlemsmøde Søndag den 9. Juni Kl. 9 Formiddag hos *Severin Mørk*

Marius Nielsen.

Regler

for

Grænseforholdene mellem Dansk Arbejdsmandsforbund og Landarbejderforbundet.

I Anledning af at der aabenbart blandt vore Medlemmer hersker en Del Uklarhed med vort Forbunds Stilling til »Dansk Arbejdsmands Forbund«, gengiver vi nedenstaaende mellem dette og vort Forbund afsluttede Regeler:

I.

»Dansk Arbejdsmandsforbund«s Arbejdsomraade er Organiseringen af Arbejdsmænd, der beskæftiges ved Bygningsarbejde, Jordarbejde (f. Eks. Jærnbane- eller Vejanlæg o. lign.), industrielle Virksomheder (f. Eks. Tegl- og Kalkværker, Grusgrave- og Skærvefabriker, Tørvefabriker o. s. v.) samt Skovarbejde. — Dette forhindrer dog ikke, at Skovarbejdere, som beskæftiges ved Landarbejde, kan optages i Landarbejforbundet. — Saavel om disse, som om Skovarbejdere i Landarbejderforbundets nuværende Afdelinger gælder, at de kan forblive i dette Forbund, indtil Betingelserne for Opretelsen af en ren Skovarbejderorganisation er til Stede.

»Landarbejderforbundet«s Arbejdsomraade er Organiseringen af Arbejdere, der som Tyende, Daglejere el. lign. er beskæftiget ved egentligt Landbrugsarbejde.

II.

Hvor en mindre industriel Virksomhed drives i Forbindelse med Landbrug ikke gennemsnitlig beskæftiger mere end 10 Mand og er beliggende paa et Sted, hvor der ellers ikke samles noget større Antal af Arbejdsmænd, der falder ind under »Dansk Arbejdsmandsforbund«s almindelige Arbejdsomraade, men hvor »Landarbejderforbundet« har Betingelser for at kunne oprette en Afdeling, kan dette Forbund ogsaa organisere disse Industriarbejdere.

III.

Hvor Landbrug drives i større eller mindre Grad industrielt, og Landarbejderne allerede er organiseret under »Dansk Arbejdsmandsforbund«, maa »Landarbejderforbundet« ikke optræde konkurrerende eller drive Agitation for at faa disse Landbrugsarbejdere til at overgaa.

IV.

Som Overflytningsregler antages den indenfor »De samvirkende Fagforbund« almindelig gældende Regel, der findes i Fagforbundenes Loves § 6 og er saalydende:

»Naar et Medlem af de under »De samvirkende Fagforbund« hørende Organisationer overgaar til et andet Fag, betales intet Indskud til dette Fags Organisation, forudsat at vedkommende Medlem har opfyldt sine Forpligtelser mod den Organisation, han forlader.«

Med den Tilføjelse, at naar et Medlem af den ene Organisation tager Arbejde under den anden Organisations Omraade, maa han — i hvert Fald, hvis Arbejdet har nogenlunde stadig Karakter — lade sig overflytte inden 14 Dage, efter at han er kommet i Arbejde.

Vi gør endvidere opmærksom paa, at et Medlem, der overflyttes fra »Dansk Arbejdsmands Forbund« til en af vore Afdelinger, skal beholde sin Bog fra D. A. T i de første 3 Maaneder; det samme gælder, naar et Medlem fra vort Forbund overflyttes til D. A. T.

For Dansk Arbejdsmandsforbund:
Lyngsie. J. C. Larsen. C. Drejer.

For Landarbejderforbundet:
Oskar Levinsen. Marius Olsen.
Axel Hansen.

For De samvirkende Fagforbund i Danmark:
Carl F. Madsen. Peder Hedebol.

Fra Langeland.

Stor Fest i Lindeskoven.

Kredsorganisationen for Langeland og Stynø afholdt 2. Pinsedag en særdeles vellykket Skovfest i Lindeskoven.

Fra alle Egne af Øen var Arbejderne stævnet sammen til denne Fest, og da Talerne begyndte var flere Hundrede Tilhørere samlet om Talerstolen.

Festen indlededes af Arbejdernes Sangkor »Lyren« fra Rudkøbing, der høstede stærkt Bifald for sin Sang.

Der blev holdt Foredrag om faglige og politiske Spørgsmaal af Landsthingsmand C. F. Sørensen, Sekretær Sofus Westergaard og Redaktør Madsen, Rudkøbing.

Efter hver Taler lød der stærke Klapsalver.

Kredsformand Martin Jensen ledede Mødet.

Efter Foredragene sang »Lyren« paany.

Om Aftenen gik Dansen livligt til Mørket sænkede sig over Lindeskoven.

Det blev en Fest, hvor en god Sæd blev saaet, som senere vil give en god Høst for Arbejderbevægelsen paa Øen, og de, der ikke var med, har Grund til at ærgre sig gule og grønne over alt det de saaledes gik glip af.

Per Tot.

Hovne Storbønder.

Arbejderne trues med at blive gjort brødløse.

Herredskirke-Løjtofte Landarbejderforening afholdt i Søndags Generalforsamling. Foreningen havde forinden Generalforsamlingen indbudt Arbejdsgiverne til et Forhandlingsmøde om Lønspørgsmaalet.

Der mødte imidlertid kun en enkelt Arbejdsgiver og der blev derfor ingen Forhandling.

Ved Generalforsamlingen udtaltes en Beklagelse af, at Arbejdsgiverne ikke i deres egen Interesse har vist Villighed til Forhandling om en Overenskomst. Nu maatte Foreningen altsaa selv fastsætte Lønsatser.

Efter at det var vedtaget at yde et Ekstrabidrag til Strejkefonden og at forhøje Kontingentet til 1 Kr. 50 Øre pr. Maaned, vedtoges følgende Priskurant, der træder i Kraft straks:

For Lugning og Optagning af Sukkerroer: For Sukkerroer samt lange Turnips betales 125 Kr. pr. Td. Land.

For Foderroer 115 Kr. pr. Td. Land.

For Roer, som skal graves løs, ydes et Tillæg af 25 Kr. pr. Td. Land.

2 Gange Lugning betales med Halvdelen af Prisen, den anden Halvdel erlægges for Optagningen.

For 3 Gange Lugning betales ekstra efter Aftale.

For urene Roer, anløbne med Kvik eller Følfod, betales ekstra efter Aftale.

For løst Arbejde betales 60 Øre pr. Time paa egen Kost.

For Høsten betales 110 Kr., samt Kosten eller 80 Øre pr. Time.

For Tærskningsarbejde betales 80 Øre pr. Time paa egen Kost.

For Sækkebærer betales ekstra 1 Øre pr. Td.

Formanden oplyste sluttelig, at der paa Henvendelsen til Arbejdsgiverne var indløbet et Svar til Formanden, som lød saaledes:

Sandbjerg, 22. April 1918.
Arbejderforeningen i Løjtoftel

Som Svar paa Deres mig tilsendte Priskurant paa Arbejde vil jeg ikke sige, det er for meget, dersom De iøvrigt kan faa nogen til at give det. Jeg haaber i alt Fald ikke at faa Brug for Deres Hjælp. Dog beklager jeg at skulle være med til at betale Deres Dyrtidshjælp ved Siden af den Dagløn, men jeg tvivler om, at De vil faa noget at bestille den halve Tid af Aaret. Det er mit Syn paa Sagen.

Rasmus Nielsen.

Brevet indeholder som man ser en Trusel om at gøre Formanden brødløs i hvert Fald den halve Del af Aaret og tillige en Haan, fordi der ydes Arbejderne Dyrtidshjælp.

Vi tror imidlertid hverken Truslen eller Haanen vil bære den Frugt, Arbejdsgiverne venter. Landarbejderorganisationen er nu en Kendsgerning, som Arbejdsgiverne kommer til at regne med enten de vil eller ej.

Forslag til Priskurant for Afdelingerne i Nordsjælland.

Følgende Priser blev vedtaget ved et Møde i Hillerød den 5. Maj, som Forslag til Afdelingerne i Nordsjælland:

For enkelte Arbejdsdage betales 70 Øre i Timen, naar Arbejdet varer over 6 Dage betales 65 Øre i Timen. For Damptærskning betales 75 Øre i Timen.

Roearbejde.

Lugning af Foderroer betales med 45 Øre pr. 100 løbende Favne for første Gangs Lugning. 35 Øre for anden Gangs Lugning.

Optagning af Foderroer betales med 50 Øre pr. 100 Favne.

Kaalrabi og Turnips betales med 55 Øre pr. 100 Favne.

Sukkerroer og Cikorierødder betales med en Pris af 80 Øre pr. 100 Favne for første Gangs Lugning og 70 Øre for anden Gangs Lugning. Optagningen betales med 80 Øre pr. 100 løbende Favne, naar Roerne pløjes løs; naar Roerne er særlig urene betales en Tillægspris efter Overenskomst.

Hillerød, den 5. Maj 1918.

Niels Hansen,
Slangerup.
J. Zangenberg,
Grønnegade 10, Hillerød.

Tyende- og Landarbejdervilkaar i 1918.

Et Nutids-Tyendekammer.

Det er paa Gaarden Ørnekærgaard« ved Taastrup, at Bonden byder sin Karl, et ungt Menneske, det i nedenstaaende Linier omtalte Kammer at sove i i sin Fritid.

Kamret er et mørkt Rum, som tillige er meget kodt paa den kølige Aarstid, da det er beliggende i en Vognport og uden Loft over. I Ydermuren er et ganske lille Vindue med to Ruder, Gulvet er af Ler og Møblementet bestaar af en Seng og noget som skal forestille et Bord, men som er et Par gamle Stumper Brædder, der er sømmet fast til Væggen, ligesom i en Arrest. Om Vinteren driver Vandet af Væggene, som Følge af Fugtighed. Der er naturligvis ingen Kakkelovn i Kammeret, hvad der har til Følge, at man faar mere Tøj ødelagt end man kan tjene til et helt Aar, navnlig efter den Betaling, der blev budt os Tjenestefolk sidste Vinter.

Der findes i dette her omtalte Kammer en eneste Antydning af Komfort, det er et gammelt Billede af Kristian den Anden i Sønderborg Fængsel. Dette Billede er som en Illustration til Kammeret, dette ligner nærmest et Fængsel, kun er det meget daarligere, dog har det den Fordel fremfor et Fængsel, at man kun behøver at opholde sig der i den Tid, man skal hvile ud efter Dagens Arbejde, men det er ogsaa Straf nok.

Hans P. Olsen,
Vassingerød.

Tillad mig at faa Plads for følgende, som Bevis paa den Behandling, der bliver det unge Tyende til Del.

Den 20. Februar 1918 blev jeg fæstet til Proprietær Paaske, Svalmstrøpgaard ved Merløse som Forvalter. Hr. P. mente aabenbart, at han i mig skulde have en Haandlanger i Behandlingen af Arbejderne, og var øjensynlig meget skuffet, da han opdagede, at han havde taget Fejl i saa Henseende. Han lod mig saaledes gentagne Gange forstaa, at det var uformuftigt af mig at være Medlem af Landarbejderforeningen.

At Hr. P. ogsaa uden fremmed Hjælp kan traktere »Rakket« efter Fortjeneste, viser nedenstaaende: Et Par Dage før Maj havde Hr. P. og Frue været borte og Tjenestedrengen Lauritz Petersen skulde tilse Kreaturerne, der var paa Græs, hvilket han ogsaa samvittighedsfuldt gjorde.

Der blev imidlertid af en Pigerne fortalt Herskabet, da det kom hjem, at Drengen ikke havde flyttet Kalvene og den næste Dag var der til ham i »en god Mening«. I Stedet for at undersøge, om Beskyldningen var sand, overøste man Drengen først med Bebrejdelser og Udskæld og senere, da Gaardens øvrige Folk var i Arbejde i Marken og Proprietæren alene paa Gaarden med Drengen, slæbte han ham ind i Kostalden for at prygle ham, det lykkedes dog Drengen at befri sig for Proprietæren og løbe ud i Marken, hvor han meddelte mig det passerede.

Da vi kom hjem om Middagen foreholdt vi Hr. P. det forkastelige i hans Optræden overfor et sagesløs Barn og Folkene nægtede at tage i Arbejde før Hr. P. havde indrømmet sin Fejl. Saaledes slap Drengen baade for Prygl og fik Oprejsning for den usandfærdige Beskyldning, men det var ikke Proprietær Paaskes Skyld, havde vi andre ikke haft den Forstaaelse at værge Drengen, saa var det gaaet anderledes. Det kan tilføjes, at den omtalte Dreng havde tjent paa »Svalmstrupgaard« i 5 Aar, at han alligevel blev behandlet som skildret, er et Vidnesbyrd om, at Forældre bør være varsom med, hvor de sender deres Børn hen at tjene.

Forvalter *S. Larsen,*
forhen Svalmstrupgaard.

Hvorledes Storbønderne endnu kan behandle deres Tjenestefolk.

Tillad mig at faa optaget følgende i Landarbejderbladet:

Min 14-aarige Datter var fæstet hos Gaardejer *Karl Andreasen,* Overdrevet i Snesere Sogn pr. Tappernøje, fra 1. Maj 1918 til 1. November; men 2 Dage efter, at hun havde tiltraadt Pladsen, var Hvedebrødsdagene til Ende, saa bogydte den moderate Gaardejer at dele den ene »paa Tæven« ud til hende efter den anden, og gentagne Gange kneb han hende i Armene, saa der var Mærker flere Dage efter; ligeledes trakterede han hende med Ukvemsord som, »æde, det kunde hun da«; og baade Hr. A. og Sønnen gjorde hende Livet saa trist som muligt, saa Forholdene paa Gaarden blev Barnet uudholdelige. Hun kom flere Gange grædende hjem og beklagede sig over, hvor haardt hun blev behandlet. Vi besluttede saa at tage Barnet fra Pladsen, da vi fandt, at det var Synd, at hun vedblivende skulde døje de Pinsler, som hun blev tildelt i den første Plads, hun havde. Hendes Sukkerkort m. m. kunde hun ikke faa, da Bondekonen havde købt Sukker til hele Maj Maaned; dem maa jeg nu prøve at faa ad anden Vej.

Saaledes er Forholdene hos disse storagrariske Bønder, som mener sig berettigede til at behandle fattige Børn efter deres Forgodtbefindende; men jeg haaber, at Snesere Landarbejderforening vil have denne Storbonde i Erindring, dersom det skulde lykkes ham at faa en anden ung Pige at hundse med.

Der findes her paa Egnen adskillige unge, som ingen tager sig af, og som derfor maa finde sig i, at en saadan stormægtig Bonde øver sine Kræfter paa dem.

Arbmd. *Niels Peter Jensen,*
Engelstrup pr. Rønnede.

En bjærgsom Proprietær.

Arbejdsforholdene paa Hinnerup Hovgaard. — Soverum i en Kobaas og Løn som for 50 Aar siden.

Nedenstaaende Linjer om Forholdene paa Hinnerup Hovgaard ved Gelsted paa Fyn bedes optaget i Landarbejderbladet:

Ejeren af nævnte Gaard, Proprietær *P. E. Hansen,* er en meget bjærgsom Mand, der forstaar at udnytte enhver Lejlighed til Fortjeneste. Saaledes har han i Vinter benyttet sig af den store Arbejdsløshed paa Landet til at faa billig eller helt gratis Arbejdskraft.

Undertegnede har i Vinter faaet *10 Kr.* om Maaneden, hvilket giver den svimlende Gage af *33 Øre* om Dagen; de øvrige Arbejdere, deriblandt en gift Mand, fik *50 Øre* om Dagen. I Sandhed en flot Ugeløn i disse Tider.

Det var ikke Proprietærens Armod, der var Aarsag til denne usle Løn; han regnes tværtimod for en meget velstaaende Mand.

Med Hensyn til Kosten blev der heller ikke ødslet paa Hinnerup Hovgaard. Der klagedes emd Rette over den af alle, og der paastaas, at der ikke i hele Gelsted Sogn er en Gaard, hvor Kosten ikke er bedre end paa Hinnerup Hovgaard.

De Opholdsrum, der blev budt Folkene, var dog det værste af det hele. De var noget ganske enestaaende i Retning af Elendighed — selv naar Talen er om Karlekamre, hvad der vil fremgaa af nedenstaaende:

I Kostalden stod ca. *30* Kreaturer. I den ene Ende af Stalden var anbragt en Kasse med noget Halm i Bunden; denne Kasse var Sengested og tjente som Kammer for en Mand. Ved Siden af var et tomt Kostade, som en anden Arbejder maatte tage til Takke med. Sengklæderne bestod af et Par Tæpper, men der var hverken Dyner eller Puder. At Luften i dette »Soveværelse« ikke var den bedste følger af sig selv. Køernes Uddunstninger i Forbindelse med Lugten af raadne Roer udgjorde den Atmosfære, disse Mennesker maatte indaande, naar de hviledo ud efter Dagens Arbejde. Men var Værelset ikke komfortabelt, var det til Gengæld billigt for Proprietæren; det krævede ingen Udgifter, hverken til Rengøring eller Opvarmning.

Som et betegnende Eksempel paa Hr. *Hansens* Bjærgsomhed kan nævnes, at ved Uddelingen af Ernæringskort en Gang i Vinter mødte han og forlangte Kort udleveret til *20* Personer, som han opgav hørte til hans Husstand. Han fik Kortene; men Sogneraadet fattede Mistanke til hans Opgivelses Rigtighed, og Sognefogden kom senere for at kontrollere, om Proprietæren virkelig havde det opgivne Antal Personer i sit Brød. Men nu viste det sig, at hvor meget Proprietæren talte og talte, saa var det dog ikke muligt at drive Tallet højere op end til *16* Personer. Gram i Hu maatte han tilbagelevere de 4 Kort, han havde faaet for meget.

Et Udslag af Hr. H.s Foretagsomhed og Ævne til at økonomisere fik jeg personligt at føle. I Vinterens Løb var Besætningen, som jeg passede, forøget med 7 Køer, og jeg forlangte i den Anledning Betalingen forhøjet med *25 Kr.,* hvad jeg synes var et beskedent Forlangende, navnlig i Betragtning af den ringe Løn, jeg i Forvejen fik. Først nægtede Proprietæren at give de 25 Kr. i Lønforhøjelse under Henvisning til at jeg var fæstet for at skulle deltage i andet Arbejde ved Siden af; tilsidst gik han dog ind paa min Fordring.

Jeg skulde altsaa have 75 Kr. for Halvaaret, men jeg fik det bare ikke. Da den Tid kom, da jeg skulde have Pengene, nægtede Proprietæren at betale mig dem. Da jeg manglede Bevis for, at han var gaaet ind paa at betale mig disse Penge, maatte jeg altsaa renoncere paa Løntillægget. Jeg slap dog for de Lussinger, som Proprietæren lovede mig, fordi jeg begik den Formastelighed at forlange en Frisøndag, som jeg efter Aftale skulde have.

Endnu et Vidnesbyrd om Proprietær *Hansens* Forretningssans og Bjærgsomhed fortjener at fremhæves. Store Bededag vilde Proprietæren tvinge Folkene til at gaa i Arbejde idet han forlangte, de skulde betale 4 Kroner for Kosten den Dag, dersom de ikke arbejdede. Ganske vist er Kosten blevet noget bedre paa Gaarden efter et Indlæg i »Middelfart Social-Demokrat«, men *4 Kr.* turde alligevel være en rigelig Beregning af dens Værdi.

Jeg vil med det her fremdragne give mine Standsfæller en Paamindelse om Nødvendigheden af, at vi slutter os sammen for gennem vor Organisation at kræve god Bolig, god, sund Kost og en ordenlig Betaling for vort Arbejde.

Med Tak for Optagelsen

V. Bernhardt Petersen,
Kauslunde.

Hævet Blokade.

Den af Tureby Afdeling iværksatte Blokade overfor Gdr. *Johan Petersen,* Stenbæksholm, er fra Dags Dato hævet.

Stenbæksholm, den 16. Maj 1918.

Bernhard Larsen.

Stævnet i Næstved.

Mægtig Tilslutning. 500 Deltagere i Generalforsamlingen og ca. 3000 til det offentlige Møde.

Det blev et storstilet Stævne, Sydsjællands Kredsorganisation afholdt i Næstved i Søndags. Mægtig Tilslutning og udmærket Stemning var det, der gav Stævnet sit Præg.

For første Gang holdt man Generalforsamling i Teatersalen, og der var sikkert adskillige, der rystede pa Hovedet og fandt, at det var voveligt at leje Byens største Lokale for de Par Mennesker, der vilde komme til Stede der; men det viste sig hurtigt, at Ledelsen ikke havde regnet forkert, idet der var mødt ca. 500 til Generalforsamlingen.

Efter at denne ved 3½-Tiden var sluttet, samledes man paa Akseltorvet, hvor ogsaa en Mængde organiserede Byarbejdere havde givet Møde, for i Procession at marschere til Bøgebakken. Med Musik og smældende røde Faner i Spidsen og den gode Tilslutning blev Processionen særdeles vellykket.

Ankommen til Bøgebakken bød Formanden for Kredsorganisationen, *Frantz Nielsen,* Glumsø, Velkommen og udtalte sin Glæde over den store Tilslutning af saavel Landarbejdere som Byarbejdere.

Efter at en Sang var afsunget, fik

Minister Stauning

Ordet som første Taler og holdt et udmærket Foredrag, i hvilket han manede til Sammenhold under Fremmarschen mod bedre Kaar for Underklassen.

Det var noget nyt, at selve Landarbejderne og Tyendet nu indbød til Fest og Procession for at tale om de Spørgsmaal, der ligger dem paa Hjærte. Hidtil havde det været saadan, at de havde maattet være med til at lave til Fest for andre. De havde ikke forstaaet at organisere sig, men nu var Forandringen sket. Sammenslutningen har bragt den hidtil hjemløse og tilsidesatte Stand frem i Dagens Lys, og da der var Tale om en politisk Reform, den ny Grundlov, var der ingen, der mere tænkte paa at komme uden om Tyendet.

Naturligvis er der ydet den stærkeste Modstand mod Landarbejdernes Organisation. Skovriderne har ikke villet forhandle om Skovarbejdernes Løn, og Agrarerne har i enkelte Tilfælde endog øvet Vold mod Forbundets Agitatorer, men intet har formaaet at slaa Bevægelsen ned. De mange Enere er bleven en Magt, der er i Stand til at gøre sig gældende og gennemføre noget; men det er paa sin Plads at erindre, at denne Organisation har sit Udspring af Socialdemokratiet, der gennem mange Aar altid har været den varmeste Talsmand for Landarbejdernes og Tyendets Interesser.

Tyendeloven af 1854 bør naturligvis ophæves som en Levning fra Fortiden paa samme Maade som f. Eks. Stavnsbaandet blev. Tyendet skal frigøres helt; men det eneste Parti, der i Gærning har vist, at det ønsker Tyendets fuldstændige Frigørelse, er Socialdemokratiet (Hør! Hør!).

Men vi erkender ogsaa, at med Retigheder følger Pligter mod Samfundet, og vi ønsker dette udstrakt ogsaa til at gælde Overklassen. Vi ønsker, at man ogsaa der skal gøre sin Pligt mod Samfundet.

Det gælder om for Landarbejderne og Tyendet ikke alene at højne deres økonomiske Kaar, men de skal ogsaa søge at højne sig aandeligt set. De skal gøre deres Pligt paa det Sted, de arbejder, og mod Samfundet. Alle skal arbejde i Samfundet, men alle skal ogsaa have Udbyttet af Arbejdet. Dette er Socialdemokratiets Maal. Vi ønsker Fællesskabet mellem Menneskene udvidet saa vidt som muligt, for derved at hidføre de lysest mulige Kaar for Folket.

Et Leve for, at vi snart maa naa den Tid, da Kapitalismen falder og Socialismen gennemføres! (Stærke Hurraraab.)

Fra Forsamlingen udbragtes et kraftigt besvaret Leve for Taleren.

Frk. Marie Christensen,

København, udtalte sin Glæde over den store Tilslutning. 40 Aar varede det, før Arbejderbevægelsen i Byerne ogsaa naaede ud paa Landet; saaledes burde det være. Skal en Stand naa frem til bedre Kaar, maa den selv rejse sig; det nytter ikke at vente paa Hjælp fra andre.

Det har desværre vist sig, at Kvinderne er mere slavebundne i Sind og Tanke end Mændene, og derfor er det saa vanskeligt at faa dem med i Arbejdet for Underklassens Sag. Men jeg vil sige til dem: Lad alle gamle Fordomme falde. Vi er ikke alene Kvinder, men ogsaa Samfundsmedlemmer, og har derfor Pligt til at kende og forstaa det Samfund, vi lever i. Saa længe Kvinderne siger: Vi har ikke Raad til at betale Kontingent, kommer vi ingen Vegne. Der er ingen, der har Raad til at undlade at betale sit Kontingent. Der er ingen Sparekasse i Danmark, der giver bedre Renter end det, at yde sit Kontingent. (Stærke Hør.)

Taleren nævnte derefter nogle Eksempler paa, hvor hensynsløst Tjenestepigerne undertiden blev behandlet, og pegede paa forskellige Opgaver, som Kvinderne af al Kraft burde være med til at løse, saaledes bedre Børneforsorg og bedre Alderdomsunderstøttelse, saaledes at hver Mand og Kvinde faar en passende Pension.

Et Leve for, at Kvinderne snart maa naa frem til Forstaaelse af Organisationens Betydning! (Stærke Hurraraab.)

Forretningsfører *Oscar Levinsen,* var sidste Taler. Han holdt et stærkt agitatorisk Foredrag, hvori han godtgjorde ved en Række Eksempler, hvilke Fordele Landarbederne allerede har haft af Organisationen. Taleren rettede en kraftig Opfordring til at fortsætte Arbejdet for Organisationen ligesaa energisk som hidtil, saa vi snart kunde faa samlet Landarbejdernes Hundredtusinder i Arbejdet for at skabe Landarbejderne en lysere Fremtid og sluttede med at udbringe et stærkt besvaret Leve for en oplyst og maalbevidst Landarbejderstand.

Levinsens Tale hilstes med kraftige Hurraraab.

Frantz Nielsen sluttede det vellykkede Møde med en Tak til Deltagerne for den store Tilslutning og til Talerne.

Arbejderstævne med Faneindvielse.

Vore Medlemmer erindres om Arbejderstævnet i Storehedinge Søndag den 2. Juni, hvor tillige Dansk Arbejdsmands Forbunds nye Fane vil blive indviet. Det bliver sikkert en stor Fest; alle Omegnens Fag, og Partiforeninger er indbudt. Jeg opfordrer derfor alle vore Medlemmer til at møde op den Dag og vise det Parti, som haaner os, at vi er stærke nok til at samle en Procession.

Festen begynder Kl. 3½ i Højskolehjemmets Have. Som Talere kommer Forretningsfører *Jens Larsen,* Næstved, og Journalist *Vilh. Nygaard,* København. Efter Faneindvielsen vil der blive draget i Procession gennem Byen.

Valdemar Berthelsen,
Formand for Storehedinge Afdeling.

Fagbøgerne for udmeldte Medlemmer

Afdelingernes Opmærksomhed henledes paa, at Fagbøgerne for de udmeldte eller slettede Medlemmer skal indsendes til Forbundet.

Medlemmer, der flytter til andre Afdelinger.

De Medlemmer, som flytter fra deres Afdeling til Egne, hvor der ikke er Afdelinger, bedes blive staaende i deres Afdeling, indtil der bliver en paa den tilflyttede Egn.

Oscar Levinsen.

Svenskernes Angreb paa Danmark før og nu.



(Efter det svenske Vittighedsblad »Noggan«.)

Fynske Landarbejdere.

Stort Sommerstævne.

Grundlovsdagen Kl. 4 afholdes stor Sommerfest i »Kratholm« ved Bellinge.

Som Taler vil Tandlæge Stockholm, Red. Carl Westergaard og Sekretær *Axel Sørensen,* Odense, komme til Stede. Efter Foredraget vil der blive Underholdning af forskellig Art.

Alle vore fynske Kmmerater indbydes.

Odenseegnens Landarbejderforening.

Strejkemærkerne.

Som tidligere meddelt mener vi, at Afdelingerne de første Dage i Juni vil faa tilsendt Strejkemærkerne, og disse maa da indsættes i Medlemmernes Bøger for de Maaneder, de har betalt eller vil betale Strejkemærker. Betalingen for Strejkemærkerne er 25 Øre pr. Stk. Disse Penge skal indsendes til Forbundet sammen med Kontingentet.

Oscar Levinsen.

Landarbejderforbundet.

Gernersgade 1, Stuen, København K.

Telefon Central 13,338.

Formand: Oscar Levinsen.
Redaktør: Marius Olsen.
Hovedkasserer: Lorentz Petersen.

Hovedkontor:
Gernersgade 1, Stuen, København K.

Telefon Central 13,338.

Den ny Overklasse.

Krigsmillionærerne hamstrer Herregaarde. — Der sjakres med »Fædrelandet«.

Den fremtidige Jordbesiddelse og Vilkaarene for Landbrugets Arbejdere.

Samtidig med at Overklassen er blevet beriget under Krigen, er den tillige til en vis Grad blevet forøget og forynget gennem den Stab af ny Millionærer, som Dyrtidsspekulationen har frembragt. Under hele Krigen har disse nybagte Millionærer spillet en fremtrædende, ja dominerende Rolle paa Børsen, hvor de tildels har taget Teten fra den ældre Generation, de »fødte« Repræsentanter for den lovbeskyttede Svindel.

Men Krigsmillionærerne indskrænker ikke deres i alleregenligste Forstand »fortjenstfulde Virksomhed til Jobberiet paa Børsen og den almindelige Spekulation i Varefordyrelse, som de har tjent deres Rigdom paa, de har ogsaa kastet sig over Jordspekulationen. En stor Del af dem har i den senere Tid begyndt at opkøbe Herregaarde en gros.

Allerede et Aarstid efter Krigens Udbrud begyndte enkelte af de mere fremsynede at hamstre Jord i stor Stil, eksempelvis kan nævnes, at en i Nordsjælland kendt Krigs-Millionær, Grosserer *Rasmussen,* Flynderupgaard ved Espergærde, for et Par Aar siden købte de to nordsjællandske Herregaarde *Sofienborg* og *Esromgaard,* som han senere har suppleret med endnu et Par mindre Gaarde. Siden har flere og flere fulgt Eksemplet, og Jordhamstringen er foregaaet i et stadigt voksende Omfang. Herregaarden *Bangsbo* er købt af den meget omtalte norske Skibsrheder samt Grosserer i Kadaverfedt, Konsul *Pay.* En Landsmand af Hr. Pay, Hr. *Giebelhausen,* ligeledes Skibsrheder, har vakt Opsigt ved i længere Tid næsten dagligt at købe en eller anden Herregaard; blandt de 8 a 10 større Gaarde, han har erhvervet sig, er det gamle historiske Herresæde *Hald* ved Viborg. Kort sagt, Krigsmillionærerne er godt paa Vej til at beslaglægge Danmarks Jord, de vil ikke nøjes med den Plads indenfor Overklassen, de kan opnaa i deres Stilling som Dyrtidsgrosserere, Varefordyrelsesdirektører og Gullaschbaroner; de er ikke tilfreds med at være Matadorer indenfor Børsspillernes ædle Lav, de vil ind i den godsbesiddende Overklasse og være Standsfæller med dem med de gamle, »fine« Navne med Stamtavle etc. Millionerne gør det forholdsvis let at faa deres Ærgærrighed i saa Henseende opfyldt. De er gode og kontante Betalere, og denne Omstændighed har som Regel vist sig at være tilstrækkelig til at gøre dem til Ejere af næsten hvilken som helst Gaard, stor eller lille, som de ønsker. Krigsmillionærerne har saaledes de bedste Muligheder for at kunne komme op paa Siden af vore største adelige Lehnsbesiddere hvad Godsbesiddelse angaar; tilbage staar saa kun Spørgsmaalet om Stamtavlen, men det er jo mindre væsenligt, og bliver iøvrigt nok ogsaa løst paa en eller anden Maade. Inden lang Tid vil man sikkert kunne gøre Regning paa at se adskillige nuværende Dyrtidsgrosserere som vældige Landjunkere, der ikke længere hedder *Petersen* eller *Rasmussen,* men *von* et eller andet, samtidig med at de har forskaffet sig blankpoleret Vaabenskjold og med en Stamtavle saa lang, som det kunde være en Optegnelse af deres egne tvivlsomme Transaktioner.

Ja, Jordhamstringen aabner i Sandhed storslaaede Fremtidsperspektiver for Dyrtidsspekulanterne. Men udenfor deres egen Kreds er disse Fremtidsperspektiver ikke egnet til at vække udelt Begejstring og har iøvrigt heller ikke gjort det; selv i den konservative Presse, der dog ellers har været Krigsmillionærerne en god Talsmand, har deres Bestræbelser for at blive Herregaardsgrosserere vakt stor Betænkelighed, saa en Del af denne Presse endogsaa har følt sig foranlediget til at paakalde Lovgivningsmagtens Hjælp overfor de udenlandske Opkøbere.

Den samme Presse, der til daglig bekæmper Socialdemokratiet, fordi dette Parti gennem Lovgivningen vil sikre Befolkningen Adgang til den danske Jord; den samme Presse, som ved hvert Valg søger at skabe Socialistforskrækkelse ved at fortælle haarrejsende Historier om, at Socialdemokratiet vil tage Jorden fra Husmænd og Bønder, netop denne Presse anraaber nu om Lovgivningsmagtens Hjælp overfor de udenlandske kopitalistiske Godsopkøbere.

Kan der findes noget bedre Bevis for, at Socialdemokratiet har Ret i sin Opfattelse af Jordspørgsmaalet?

Spekulationen i Jorden, med alle de uheldige Følger denne rummer for Befolkningen, er jo kun Konsekvensen af de bestaaende Ejendomsforhold, netop det, som Socialdemokratiet ønsker at forandre, men som de Konservative af al Magt kæmper for at bevare.

Det er det kapitalistiske Ejendomsprincip, der udelukker den store Del af Landets Befolkning fra Landets Jord og gør det muligt for en lille Klike kapitalistiske Spekulanter at skaffe sig Raadighed over baade Landet og Befolkningen.

Der er Grund til at raabe Vagt i Gevær overfor Jordhamstrerne, men det er ikke nok, at der træffes Forholdsregler overfor de udenlandske iblandt dem.

Det, der er galt, er ikke, at norske eller andre udenlandske Storspekulanter kan gøre sig til Herrer over Danmarks Jord, men det gale er, at Spekulanterne overhovedet kan gøre det, og det er heroverfor, der maa træffes Forholdsregler.

Det er ganske utvivlsomt, at Dyrtidsspekulanternes Indtog paa de danske Herregaarde ikke er nogen Gevinst for Landet som Helhed og allermindst for Underklassen paa Landet. — Hvad er det for Folk, disse Jordhamstrere, og hvorledes er de? Ja, de kan vel saa lidt som andre Mennesker skæres over en Kam allesammen, men i en Henseende i hvert Fald ligner de alle hverandre: Det er Folk, hos hvem Hensynet til den størst mulige Profit gaar forud for alle andre Hensyn; de er allesammen besjælet af den samme hensynsløse kapitalistiske Forretningsaand; det er ved denne, de har tjent deres Millioner, og man har derfor Ret til paa Forhaand at gaa ud fra, at de ogsaa som Jordbesidddere vil lade Hensynet til Profiten være det afgørende, og at deres Tjenestefolk og Arbejdere vil faa dette at føle gennem forøget Udbytning.

Det Bekendtskab, Offentligheden har haft Lejlighed til at stifte med enkelte af dem, retfærdiggør i hvert Fald i fuldeste Maal denne Opfattelse.

Den ovenfor nævnte norske Konsul *Pay* er jo velkendt som Ligfedtgrosserer. Den Mand, der solgte Fedt af Aadsler til Margarineproduktion, ved Offentligheden ikke stort andet om, men det er jo ogsaa mere end nok til at karakterisere Manden.

En anden af de omtalte Jordhamstrere, nemlig Grosserer *Rasmussen,* Flynderupgaard, har »Landarbejderbladet«s Læsere tidligere stiftet Bekendtskab med; han blev for et Par Aar siden omtalt her i Bladet i Anledning af, at han havde overfaldet og mishandlet en ung Pige, der tjente ham som Husjomfru. Pigen var saa medtaget af den raa Behandling, hun havde været Genstand for, saa hun maatte holde Sengen i flere Dage. Hr. R. betalte sig fra Følgerne af sin Voldshandling med *500 Kr.*

At disse nye Godsbesiddere ikke vil blive de bedste Arbejdsgivere, men Folk, der kun viser deres Arbejdere de Hensyn, de bliver tvunget til. Det er noget, Landarbejderne gør rettest i at regne med og indrette sig efter.

Meget taler for, at dersom Landarbejderne før er blevet pisket med Svøber af de gamle Godsbesiddere, saa vil de i Fremtiden blive pisket med Skorpioner af de nye, dersom de ikke hurtig skaber sig en stærk Organisation, der kan værne dem mod Overgreb og sikre dem deres Ret. At de ny Jordbesiddere ikke vil blive bedre end de gamle, er sikkert, og Landarbejdernes Vilkaar i Fremtiden bliver derfor i alle Tilfælde bestemt af, hvor godt de er organiseret.

Overklassen er blevet styrket under Krigen, deres økonomiske Magtmidler er vokset med adskillige Millioner, og dens Tal forøget med nogle hundrede Dyrtidsmillionærere, overfor den Magtforøgelse er det nødvendigt, at Underklassen ruster sig. Landets og Byens Arbejdere maa slutte sig tættere og fastere sammen i deres faglige og politiske Organisation for at kunne tage den Kamp op, som Fremtiden sikkert vil paatvinge dem.

Jens Forkarl.

Anmeldelse „Landarbejderbladet".

Afdelingsformændene og Afdelingskassererne gøres opmærksomme paa, at vi inden 15. Juni skal have en Fortegnelse over enhver Afdelings Medlemmer, indeholdende disse Medlemmers nøjagtige Stilling, Navn og Adresse. Formændene vil snarest fra os modtage nærmere Meddelelse derom og en Liste til at sende Medlemsfortegnelsen paa. Imidlertid bedes saavel Formændene som Kassererne straks forberede sig paa at kunne lave denne Liste ved at søge nøjagtige Oplysninger om deres Medlemmers Adresse.

Oscar Levinsen.

Tak.

Kammeraterne i Grejs-Sindbjerg Afdeling bringes herigennem en Tak for den Pengehjælp, der er ydet os i Anledning af det mig overgaaede Ulykkestilfælde.

En Tak til dem, som satte Indsamlingen i Gang.

Chr. Hansen og Hustru.

Lundby Afdeling.

Paa sidste Generalforsamling blev det vedtaget, at Bestyrelsen skal sørge for Opkrævningen, men de Medlemmer, der ikke er hjemme, naar Opkræveren kommer, maa selv betale Kontingentet til Kassereren senest den 20.

Sofus Petersen,
Kasserer.

Agitationen.

Møde i Herlev.

Afdelingen afholdt i Torsdags et velbesøgt Møde paa Herløv Kro med Sofus Westergaard som Taler.

Efter Foredraget førtes der nogen Diskussion og nedsattes et Udvalg til ved et senere Møde at forhandle med Arbejdsgiverne om Løn- og Arbejdsvilkaarene.

Mødet sluttede med et af Formanden udbragt, kraftigt besvaret Hurra for Bevægelsen og Taleren.

*

I Nr. Lyndelse

havde Udvalget indvarslet til Møde Pinselørdag.

Mødet, som holdtes paa Kroen, aabnedes af Formanden for Udvalget, Fodermester Thomas Hansen, Dømmestrup, som bød Forsamlingen og Anthon Hansen Velkommen og motiverede Anledningen til Mødets Afholdelse.

Derefter holdt Anthon Hansen et indledende Foredrag om vor Bevægelse og sluttede med at opfordre den talrige Forsamling til at danne en Forening.

Der dannedes derefter en saadan, og der indmeldtes straks 26 Medlemmer.

Ved den samtidig afholdte stiftende Generalforsamling valgtes følgende Bestyrelse:

Husmand Rs. Hansen, Freltofte Mark (Formand), Arbejdsmand Vilh. P. Nielsen, Lumby (Kasserer). Endvidere Arbejdsmand Niels Chr. Hansen, Dømmestrup, Fodermester Thomas Hansen, Dømmestrup. Arbejdsmand Hans Chr. Jørgensen, Freltofte. Arbejdsmand Niels Madsen, Nr. Lyndelse. Arbejdskarl Emil Christensen, Sdr. Højrup Mark.

Som Suppleanter valgtes Fodermester Chr. Lynge, Dømmestrup, og Arbejdsmand Thue Hansen, Freltofte Mark.

Revisorer blev Gaardbestyrer J. P. Jensen, Lumby Mark, og Arbejdsmand Chr. Vilhelmsen, Dømmestrup, med Tjenestekarl Chr. Christensen, »Bramktrup«, som Revisorsuppleant.

Mødet var glimrende forberedt, hvilket skyldtes vore udmærkede Kammerater, Fodermester Thomas Hansen og Husmand Rs. Hansen. Der vil i Løbet af kort Tid blive en meget stor Afdeling.

*

I Svanninge

havde Afdelingen indbudt til Møde om Tirsdagen med Anthon Hansen som Taler. Da Formanden var rejst fra Sognet, foretoges Valg af ny Formand. Hertil valgtes Fodermester Laurits Hansen.

Anthon Hansen talte derefter om »Det praktiske Arbejde i vore Afdelinger«. Han opfordrede Afdelingen til i Lighed med de fleste af vore øvrige Afdelinger at udarbejde en Priskurant, kort sagt tage Lønspørgsmaalet frem til Drøftelse.

Der førtes nu nogen Diskussion om dette Spørgsmaal, særlig angaaende Betalingen for Roearbejde og Tørvearbejde. Det oplystes, at Betalingen for Tørvearbejde var adskillig lavere i Svanninge end i flere af vore andre Afdelinger. Dette skyldes uden Tvivl, at der endnu er adskillige uorganiserede Arbejdere i Sognet. Forhaabentlig lykkes det snart vore Kammerater at faa disse til at indse det fordelagtige, der er ved at være organiseret. I øvrigt havde Afdelingen haft god Fremgang.

*

I Heden

afholdtes Møde og stiftende Generalforsamling om Onsdagen.

Efter at Anthon Hansen havde talt, gik man over til Generalforsamlingen. Der valgtes følgende Bestyrelse:

Snedker Chr. Hansen, Heden (Formand). Murer N. P. Christensen, Heden (Kasserer). Arbejdsmand Ferd. Hansen, Heden. Arbejdsmand H. Chr. Hansen, Heden Mark. Arbejdsmand Rs. Rasmussen, »Nordskov«.

Revisorer blev: Staldkarl Hans J. Larsen, »Nordskov«, og Arbejdskarl J. P. Jørgensen, Heden Skov.

*

I Egense ved Svendborg

afholdtes Møde om Fredagen i Forsamlingshuset.

Det var paa Foranledning af vore organiserede Kammerater paa Herregaardene »Hvidkilde« og »Nielstrup«, som ønskede at faa dannet en selvstændig Afdeling, hidtil har de hørt under Kirkeby Afdeling.

Anthon Hansen, som var kommet til Stede, udtalte sin Glæde over den Interesse, der var paa denne Egn for vort Forbunds Fremgang. Det er netop vort store og stolte Maal at faa en Forening i hvert Sogn, hvor der er Betingelser for en saadan. Han omtalte de prægtige Resultater, vi i dette Foraar har faaet gennemført.

Efter nogen Diskussion nedsattes der et Udvalg paa 4 Mand, bestaaende af: Arbejdsmand Emanuel Petersen, »Hvidkilde«, Arbejdsmand Emil Petersen og Kusk Chr. Jørgensen, »Hvidkilde«, samt Tjenestekarl Anthon Petersen. Disse vil foretage en gennemgribende lokal Agitation, hvorefter nyt Møde afholdes Lørdag den 1. Juni.

*

I Aarby

skulde have været Møde om Søndagen med Fred. Hansen som Taler; men da Arbejderne den Dag var til 100 Aars Jubilæum paa Lerchenborg, var der kun mødt nogle faa Stykker.

*

I Ondløse

afholdtes Møde den 23.. Ca. 50 Arbejdere var til Stede. *Fred. Hansen* og *Emil Jensen* talte. Afdelingen fik flere nye Medlemmer.

*

I Svallerup

afholdtes Møde den 25. i en Hundekulde paa aaben Gade. Forsamlingshusets Bestyrelse havde i sin Visdom for fjerde Gang nægtet Landarbejderne Lov til at benytte Forsamlingshuset; nogle faa Bønder, der var til Stede i Forsamlingen, der talte et halvt Hundrede Mennesker, modtog med sure Miner den Tak, Fred. Hansen motiverede til dem for den udmærkede Agitation, de paa den Maade udførte for os.

Murer Hans Hansen, Svallerup, udtalte sin Forbavselse over at høre, at der endun i 1918 fandtes Mennesker, der kunde finde paa at benytte saa dumme Midler for at bekæmpe Landarbejderbevægelsen; her var kun et Svar muligt, nemlig dette, at alle Landarbejdere og Tyende indmelder sig i Organisationen, derved bliver de en Magt og derved skaber de Respekt.

Grdr. J. Hansen udtalte ligeledes sin Forundring over Bestyrelsens mærkelige Holdning. Det vedtoges at oprette en Afdeling for Svallerup, og der indmeldte sig straks 25 Medlemmer. Som Formand valgtes Ungkarl Jens P. Nielsen, Bjerre, og som Kasserer Kirkeværge Laurits Jensen, Svallerup.

*

Møde i Ringsted.

Lørdag Aften afholdtes et Fællesmøde mellem Socialdemokratisk Vælgerforening og Landarbejderforeningen med Sekretær *Sofus Westergaard* som Taler.

Der var stor Tilslutning og god Stemning ved Mødet, og dette sluttede ved 11-Tiden med Leveraab for Organisationerne og Talerne.

*

I Ejby ved Middelfart

afholdt den stedlige Afdeling et stort Møde i Anlæget Søndag.

Talerne var Redaktør *S. A. Petersen*, Kjerteminde, og Sekretær *Sofus Westergaard*.

Festen aabnedes og lededes af Formanden. Om Aftenen var der Bal og samlet 3—400 unge, glade Mennesker, der svang sig i lystig Dans til Kl. 1.

For Afd. var det en god Dag, der varsler godt for Fremtiden.

*

I Tune

blev der afholdt Møde den 25. Maj med *Emil Nielsen*, Tjæreby, som Taler. Da der var Stemning for Dannelse af en selvstændig Afdeling for Tune, nedsattes et Udvalg, som vil forberede nyt Møde med stiftende Generalforsamling.

Udvalget Formand blev Arbmd. Richard Jensen, Tune.

*

I Vigersted

afholdtes Møde den 19. Maj. *Fred. Hansen* talte om Landarbejderforbundets Opgaver og paaviste, hvor nødvendigt det er, at Landarbejderne staar i deres Arbejdsløshedskasse, da Arbejdet paa Landet blev mere og mere Sæsonarbejde, derfor blev der mere og mere Arbejdsløshed.

Efter lidt Diskussion vedtoges det at oprette en Adeling for Vigersted Sogn. Arbejdsmand Chr. Pedersen, Ortved, valgtes som Formand, og det vedtoges at afholde et nyt Møde i Løbet af 14 Dage.

Afdelingen begynder med ca. 20 Medlemmer.

Fra Afdelingerne.

Gudbjerg Afdeling

afholder Medlemsmøde den 8. Juni Kl. 7½ Aften hos Arbejdsmand Anders Madsen, Ellerup, hvortil alle Medlemmerne bedes møde. Der skal drøftes Afholdelse af en St. Hans Fest.

Jørgen Jørgensen.

Slangerup Afdeling

afholder stor Grundlovsfest i Slangerup Gæstgivergaard Onsdag den 5. Juni Kl. 4. Sofus Westergaard kommer til Stede som Taler.

Kl. 6 stort offentligt Bal med forventet Tilladelse til Kl. 11. Billetpriser som sædvanlig.

P. B. V.
Niels Hansen.

Kjerte og Omegns Afdeling

vedtog paa Medlemsmødet den 9. Maj at stille et Krav om Lønforhøjelse paa Godset »Erholm«, hvilket har givet det Resultat, at Sekretær Rødsgaard og Undertegnede har været kaldt op til Forhandling med Hofjægermester Cederfeldt de Simonsen, og Resultatet blev en Lønforhøjelse af 50 Øre pr. Dag for alle Godsets Arbejdere fra den 20. Maj og ellers de samme Rettigheder som hidtil, nemlig frit Hus, fri Kørsel, frit Øl, 2 Kd. skummet Mælk a 4 Øre pr. Kd., 1 Kd. sød Mælk a 16 Øre pr. Kd. hver Dag samt Godtgørelse for Korn og Græsning til et Faar. Roepriserne er forhøjet fra 30 Øre til 40 Øre pr. 100 Favne hver Gang.

P. A. V.
Hans Madsen.

Harritslev-Albæk Afdeling

afholder sammen med den stedlige Socialdemokratisk Forening den 5. Juni Grundlovsfest i Østrup Skov med Foredrag af kendte Talere.

Efter Foredragene bliver der Fællesspisning.

I Tilfælde af ugunstigt Vejr holdes Festen i Albæk Forsamlingshus.

Alle Medlemmer indbydes. Madkurve medbringes.

M. Kondrup,
Fmd.

Langaa og Omegns Afdeling

afholder Medlemsmøde Søndag den 2. Juni Kl. 7½ i Langaa Forsamlingshus for at fastsætte Betalingen for Lugning af Roer. Alle Medlemmer bedes møde.

Hillerød Afdeling

afholder Faneindvielse paa Hotel »København« Grundlovsdagen, den 5. Juni, Kl. 2½. Forventelig vil Forfatteren Andersen-Nexsø holde Indvielsestalen. Medlemmerne maa møde fuldtalligt for derefter med vor nye Fane i Spidsen at deltage som Nr. 2 i Processionen. Medlemmer fra nærliggende Afdelinger indbydes.

Husk at møde fuldtalligt.

P. B. V.
J. Zangenberg,
Fmd.

Svanninge Sogns Afdeling

afholdt den 21. ds. Medlemsmøde i Østerby Forsamlingshus. Fodermester *Laurits Hansen*, Østerby, valgtes til Formand i Stedet for Arbejdsmand *N. P. Larsen*, som er bortrejst. Endvidere blev det besluttet at forhøje Kontingentet til 1 Kr. 50 Øre. Der indmeldtes 3 nye Medlemmer.

L. P. Hansen,
Kasserer.

Ruds-Vedby Afdeling.

Medlemmerne bedes for Eftertiden betale Kontingent, naar Opkræveren kommer, da de ellers 14 Dage efter 2 Maaneders Restance vil blive slettet. Ligeledes bedes Opkræverne sende mig Kontingentet senest 10 Dage efter, at de har faaet Opkræverlister, og senest den 20. i hver Maaned.

Chr. Nielsen,
Kasserer.

Esbønderup Afdeling

afholder Medlemsmøde Søndag den 9. Juni Kl. 4 paa Esrom Kro. Bestyrelsesmøde samme Dag Kl. 3. Alle Medlemmer bedes møde. Nye Medlemmer optages.

P. B. V.
Chr. Schviecker.

Sæby Hallenslev Afdeling

holdt Medlemsmøde den 12. Maj. Otto Petersen, Selchousdal, valgtes til Formand, til Medlem af Bestyrelsen

valgtes Peder Adolfsen, Sæbygaard. Revisor blev P. Jensen, Buerup.

Kontingentet fastsattes til 1 Kr. 50 Øre maanedlig for Sommerhalvaaret og 1 Kr. for Vinterhalvaaret. Det vedtoges at give Kontingent til Strejkekassen.

Indskud fastsattes til 2 Kr. for dem, der er blevet opfordret før, men 1 Kr. for dem, som ingen saadan Opfordring har faaet.

Vejby Tibirke Afdeling

afholder Medlemsmøde Søndag den 2. Juni hos Laurits Petersen, Vejby; der skal foretages Valg af Repræsentanter til Stævnet i Fredensborg samt af Fanebærer. Alle Medlemmer bedes møde.

Vilh. Petersen,
Formand.

Thureby Afdeling

deltager efter Indbydelse i Faneindvielsen i Storehedinge Søndag den 2. Juni Kl. 3½. Medlemmerne bedes møde og følge Fanen.

Johannes Petersen,
Formand.

Tyelse Afdeling

afholder Generalforsamling i Tyelse Forsamlingshus Søndag den 26. Maj Kl. 6 med følgende Dagsorden: 1) Regnskabet. 2) Valg af en fast Opkræver. 3) Forhøjelse af Kontingentet til 1 Kr. 50 Øre om Maaneden.

Efter Generalforsamlingen Bal, hvortil Medlemmer af Nordrup Afdeling indbydes. Medlemsbog eller Kort maa forevises.

Bestyrelsen.

Køng Sogns Afdeling

afholder Medlemsmøde paa Køng Kro Lørdag den 25. Maj Kl. 7½. Medlemmer, som udebliver uden særlig Grund, maa betale 35 Øre i Mulkt.

H. P. Jensen.

Fredensborg Afdeling

afholder Møde Søndag den 2. Juni Kl. 4 i Tikøb Kro. Sekretær *Sofus Westergaard* kommer til Stede som Taler.

Carl Jonson,
Formand.

Gandløse Afdeling

afholder Medlemsmøde paa Gandløse Kro Lørdag den 1. Juni Kl. 7½. Alle Medlemmerne bør møde, da Lønspørgsmaalet vil blive drøftet.

P. F. V.
Joh. Christiansen,
Formand.

Tornemark Afdeling

afholdt Medlemsmøde Lørdag den 18. Maj, hvor det vedtoges at forhøje Kontingentet til 1 Kr. 50 Øre.

Johs. Johansen,
Formand.

Gudbjerg Afdeling.

Ved Generalforsamlingen valgtes Arbmd. Magnus Kjeldsen til Formand; til Kontrolbestyrer valgtes Kassereren.

Herstedernes Afdeling

afholder med forventet Tilladelse Stiftelsesfest og Faneindvielse Grundlovsdagen den 5. Juni i Roskilde Kro. — Festen aabnes Kl. 4 med Musik i Haven; derefter taler Redaktøren af Landarbejderbladet, *Marius Olsen.*

Kl. 6 stort offenligt Bal. Billetpriserne er 1 Kr. for Herrer og 75 Øre for Damer og Militære plus Skat.

Alle indbydes.

P. B. V.
Svend Johnsen,
Formand.

Helsinge—Valby Landarbejderforening

afholdt den 25. et godt besøgt Medlemsmøde. Der forelaa Indbydelse fra Hillerød Afdeling om at deltage i dennes Faneindvielse den 5. Juni.

Laurits Madsen,
Formand.

Hjærtebjærg og Omegns Afdeling

afholdt Medlemsmøde den 22. Maj, hvor det vedtoges at yde Bidrag til Strejkefondet. Kontingentet fastsattes til 1 Kr. 50 Øre.

Bernhard Levinsen,
Formand.

Øster Brønderslev Afdeling

afholdt Generalforsamling den 8. Maj, hvor Lønspørgsmaalet behandledes. Daglønnen fastsattes til 3 Kr. for Maj og Juni Maaneder, 3 Kr. 50 Øre for Juli, August og September. 2 Kr. 50 Øre for Oktober. Fra November til April er Lønnen 2 Kr. 25 Øre, alt med Kost.

Betalingen for Tørvearbejdet fastsattes til 2 Kr. 25 Øre pr. 1000 Tørv.

Til Opkræver valgtes Ingemand Kristensen og Niels P. Pedersen.

Der nedsattes et Udvalg til at forhandle med Arbejdsgiverne; hertil valgtes Niels P. Pedersen, Konrad Kristensen, Peter Andersen og Ingemand Kristensen.

Det vedtoges i Løbet af Sommeren at afholde en Fest med Taler og efterfølgende Bal.

Niels P. Pedersen.

Gudme Brudager Afdeling

afholder ekstraordinær Generalforsamling i Brudager Forsamlingshus den 2. Juni Kl. 3 Eftermiddag med følgende Dagsorden: 1) Valg af Bestyrelsesmedlem. 2) Valg af Opkræver. 3) Eventuelt.

Medlemmerne bedes møde fuldtalligt.

Hans Jørgen Andersen,
Formand.

Volstrup Afdeling

afholdt Generalforsamling den 26. April, hvor Lovene oplæstes og godkendtes. Kontingentet fastsattes til 1 Kr. 25 Øre.

Til Formand valgtes Niels Chr. Nielsen, til Kasserer Juel Severinsen, den øvrige Bestyrelse kom til at bestaa af Joh. Christensen, Hørby, Chr. Jensen, Volstrup, og Jens Nielsen, Syvsten.

Vivild og Omegns Landarbejderforening

afholder Medlemsmøde hos Jens Jensen, Julianeholms Huse, Lørdag den 1. Juni Kl. 7½.

Da vigtige Ting foreligger, bedes Medlemmerne give talrigt Møde.

Ny Medlemmer optages.

P. V. P. Møller.

Starup og Omegns Afdeling

afholdt Generalforsamling den 24. Generalforsamlingen var godt besøgt. Det vedtoges at udvide Bestyrelsen fra 5 til 9 Medlemmer, da Afdelingen har en stor Virkekreds og de 7 fungerer tillige som Opkrævere.

De nyvalgte er:

Kristian Hansen, Starup, Laurids Christensen, Brakker, Niels Hansen, Vester Nebel, Klaus Hansen, Aagaard. Suppleanter blev: Kristian Nielsen, Brakker, og Otto Christensen, Starup. Revisor blev Jens P. Lauridsen, Gravens, og Rasmus Eldahl, Brakker. Tillidsmand blev Boelsmand Jacob Sørensen, Aagaard.

Det vedtoges at afholde en Skovfest den 30. Juni, som vil blive nærmere bekendtgjort.

Det vedtoges at opkræve Bidrag til Strejkefonden fra 1. Juni.

Efter en Tale af Formanden sluttede Generalforsamlingen med et Leve for Foreningen.

M. J.

Skørringe Afdeling

holder Møde i Brandstrup Forsamlingshus Søndag den 26. Maj Kl. 3 for Medlemmer og Kl. 4 med Arbejdsgiverne, hvor der forhandles om Prisen paa Høstarbejde og lignende.

Alle Medlemmer bedes møde.

V. Petersen,
Kasserer.

Tolstrup Afdeling

Medlemsmøde afholdes den første Søndag i hver Maaned Kl. 3 hos Formanden; samtidig Indbetaling af Kontingent og derefter Bestyrelsesmøde.

Bestyrelsen.

Thorslunde-Ishøj Afdeling

afholder ekstra Generalforsamling Lørdag den 1. Juni Kl. 8 hos Kassereren *Blankensteiner*, Ishøj, med følgende Dagsorden: 1) Valg af 3 Bestyrelsesmedlemmer, Revisor og Suppleant. 2) Valg af Kontrolbestyrer. 3) Eventuelt.

O. E. Blankensteiner,
Kasserer.

Til Medlemmerne i Djursland Kredsorganisation.

Paa given Forranledning vil jeg herved paalægge Kammerater og Kolleger paa Mols og Djursland, ikke at slaa sig til Ro med at vi nu er organiseret baade politisk og fagligt, og saa lade Arbejdet for Bevægelsen hvile eller lade det hvile paa de enkelte Kammeraters Skuldre, som er valgt til Bestyrelse i de forskellige Afdelinger. Tro ikke, at en Organisation gaar som et Urværk, der trækkes op ved hvert Aars Generalforsamling, og derimellem kan passe sig selv. Nej, Kammerater, tag alle fat i Bevægelsens Arbejde, betragt vor Bevægelse for altid at være i sin Opvæksts Dage, og lad den aldrig blive gammel og sløv. Styrk vor Organisation ved stadig at skaffe nye Medlemmer ind i Jeres Afdelinger og nye store Afdelinger ind i vor Kredsorganisation.

Vær overbevist om, at mange af vore Arbejdsgivere gaar og haaber paa, at vor Bevægelse skal svækkes, saa de kan slaa vore Krav ned og igen byde os Sulteløn.

Der er enkelte Bønder, der benytter den Fremgangsmaade overfor vore Medlemmer, at de ikke mere vil køre vort Brænde hjem gratis; de motiverer det med, at naar vi forlanger 60 Øre i Timen for Daglønsarbejde kan vi ikke vente at de skal gøre os gratis Tjenester.

Men lad blot den Slags gamle Skikke med »gratis« Brændekørsel o. l. forsvinde, det er vi vel tjent med, Kørslen var jo dog ikke mere gratis, end at den altid kostede os en tabt Dagløn og i Reglen skulde vi beværte den der kørte og desuden selen bagefter, den Slags Hjælp kan vi godt undvære, naar vi blot faar for vort Arbejde hvad det er værd; vi ønsker ikke Barmhjertighed, men Ret. Men skal vi naa det, da maa vi af al Magt arbejde for at styrke og udvikle vore Organisationer.

Vi maa have alle dem, der endnu staar udenfor, med ind i vore Afdelinger, saa de bliver kampdygtige og store nok til at kunne gennemføre vore Krav.

Derfor tag kraftigt fat paa Arbejdet for Organisationens fortsatte Vækst.

R. P. Josiassen,
Vrinden.

Ny Lyndelse Afdeling

afholder Medlemsmøde Lørdag den 1. Juni Kl. 8 i Nr. Lyndelse Kro.

R. Hansen,
Formand.

Vaalse Afdeling

afholder Medlemsmøde Lørdag den 8. Juni Kl. 8 Aften i Kommunalstuen.

C. V. Christensen,
Kasserer.

Oure-Vejstrup Afdeling

afholder Medlemsmøde i Oure Kro Lørdag den 1. Juni Kl. 8, hvor Spørgsmaalet om Strejkefondet skal afgøres.

Aage Rosenfeldt.

Egebjerg Afdeling

holder Generalforsamling Søndag den 2. Juni hos Rasmus Knudsen, Glostrup, med følgende Dagsorden:

1. Strejkefondet.
2. Lønspørgsmaalet.
3. Eventuelt.

Generalforsamlingen er beslutningsdygtig uanset de mødtes Antal.

Julius Nielsen,
Formand.

Skørringe Afdeling .

Medlemmer, som ikke faar Landarbejderbladet, bedes meddele det og opgive deres nøjagtige Adresse til Undertegnede.

Vald. Petersen,
Øster Skørringe, Ryde.

Skelby Afdeling

holder Medlemsmøde den 8. Juni Kl. 8 hos Foderm. Chr. Poulsen, Fiskebæk. Dagsorden: 1. Indmeldelse i Kredsorganisationen. 2. Valg af 2 Repræsentanter. 3. Eventuelt.

L. P. Rasmussen,
Kasserer.

Terslev Afdeling

afholder Medlemsmøde i Terslev Kro Lørdag den 1. Juni Kl. 7½. Dagsorden: 1. Forhøjelse af Kontingentet. 2. Afholdelse af en Udflugt. 3. Eventuelt.

Laurits Nielsen,
Formand.

Hellested Afdeling

har opnaaet en Lønforhøjelse for Arbejderne paa Herregaarden Binnitse fra 2 Kr. 75 Øre til 3 Kr. 50 Øre om Dagen i de 9 Maaneder af Aaret og fra 3 Kr. 25 Øre til 4 Kr. 50 Øre for de 3 Maaneder August—Oktober.

Betalingen for Roearbejde i Hellested Sogn er for 1 Gangs Lugning 65 Øre, 2. Gangs Lugning 42 Øre. Optagning, naar Roerne pløjes løse, 86 Øre. Alt pr. 100 Favne.

Chr. Andersen,
Formand.

Geværlaasen.

En dansk Kriminalhistorie
af
Ejner Bondesen.

Ved Stien, der førte ned til Enghusene, stod Herredsfogden og hans Ledsagere af, og Kusken kørte tilbage til Sognefogdens Gaard.

Udenfor Jens Klinks Hus stod Skovfoged Fangel, Mikkel Bødker og Sidse Vævers, som Sognefogden havde tilsagt til det foreløbige Forhør, de to sidste som Naboer til de myrdede, Skovfogden som den, der først havde opdaget Mordet.

Herredsfogden gik straks ind i Huset. Han var en høj, mager Mand med et blegt, skægløst Ansigt og blaa nærsynede Øjne. Han bar Briller, som han ofte pudsede, naar noget optog ham stærkt. Hans fine, blaa Embedsfrakke var tæt tilknappet, og det stive, hvide Halsbind naaede ham op til Hagen.

Det første Herredsfogden foretog sig, da han traadte ind i Stuen, var at befale Skriveren til at lukke et Vindue op. Hans fine Næse mærkede ikke blot Lugten af muggen og indeklemt Luft, men Stank af Blod og Uhumskhed.

De tilsagte Vidner var forbleven en og af de myrdede. Skriveren noretog en kort Undersøgelse af Stuog af de myrdede. Skriveren noterede op i sin Bog de dræbtes Navne, som Sognefogden opgav, samt hvilke Mærker paa Vold Ligene bar. Derpaa nedskrev han, efter Herredsfogdens Opgivende, en Beskrivelse af de i Stuen forefundne Ting, der under eller efter Mordgerningen maatte være kastede omkring i Værelset.

Medens dette stod paa, blev der banket paa Døren, og en ældre, byklædt Herre traadte ind. Det var Distriktslægen, der havde været paa Sygebesøg, da Herredsfogdens Bud kom til ham, og som derfor ikke naaede at kunne køre med i Herredsfogdens Vogn.

Efter at Distriktslægen havde hilst paa Herredsfogden, gik han straks i Gang med en Undersøgelse af Ligene, hvorefter han havde en Samtale med Herredsfogden. De var begge enige om, at Døden for Mandens Vedkommende var hidført ved Slag af et stumpt Redskab, en Hammer, en Tøjrekølle eller lignende. Blodet i Ansigtet var kommet fra Næsen, der under Slagene var sprunget op at bløde.

Konens Lig bar ogsaa Mærker af Slag, men Blodet, der sivede hen ad Gulvet, vidnede om, at der tillige havde været anvendt et skarpt Instrument. Ved at blotte hendes Bryst fandt Distriktslægen et dybt Saar i venstre Side. At det var tilføjet med en Kniv, saa han straks, og Fuldmægtigen, der havde bøjet sig ind under Sengen, trak omtrent i samme Øjeblik en blodplettet Brødkniv frem.

Vi skal ikke opholde os ved den Gru og Rædsel, en saa frygtelig Gærning, hvoraf vi desværre i den senere Tid kender flere lignende, fremkalder. Ej heller skal vi — paa Grundlag af Lægens mere indgaaende Undersøgelse — udmale, hvorledes man i Enkelthederne tænkte sig Mordet foregaaet. Vi drager foreløbig et Slør for den uhyggelige Begivenhed og gaar over til Forhøret, som Herredsfogden lod afholde i den lille Have foran Huet.

Et Bord og et Par Stole, som Mikkel Bødker havde bragt, var bleven hensat i Haven. Paa den ene Stol tog Herredsfogden Plads, paa den anden Skriveren, der skulde føre Vidneforklaringerne til Bogs.

Det første Vidne var Skovfoged Fangel. Han fortalte, hvorledes han om Morgenen var gaaet i et Ærinde til Mikkel Bødker og saaledes var bleven den første, der fandt den myrdede Husmand, Jens Klink, paa Stien ved Aaløbet. Han var derpaa taget hen til Bødkeren, og i Forening med denne havde han baaret Jens Klink til hans Hjem, hvorved den anden Ugerning var kommen for Dagen.

Paa Herredsfogdens Forespørgsel, om Skovfoged Fangel mente, at de dræbte havde haft Penge, svarede Skovfogden, at det var en almindelig Mening blandt Folk, at de efter deres Kaar havde været mere end jævnt velstaaende.

Saa blev Mikkel Bødker kaldt frem.

I nogle Minutter tog han og Heredsfogden gensidig Maal af hinanden. Saa spurgte Herredsfogden med sin tørre, knirkende Stemme:

»Deres Navn?«

»Mikkel Christensen.«

»De har været Nabo med den dræbte Jens Klink?«

»Javel, Hr. Herredsfoged.«

»I en længere Aarrække?«

»I omtrent tyve Aar, Hr. Herredsfoged. Lige siden jeg kom her til Egnen.«

»De kendte altsaa begge de dræbte og deres Forhold?«

»Javel, Hr. Herredsfoged.«

»Var De vidende om, at der var Folk, der ejede mere, end de brugte til deres daglige Fornødenheder?«

»Det kunde jeg ikke godt blive fri for at vide, Hr. Herredsfoged.«

Herredsfogden saa lidt overrasket over Brillerne.

»Hvorledes det?«

»Jens Klinks Kone kom en Dag i Forsommeren hen til vort for at laane en Mark. Da det varede noget længe, førend hun betalte Pengene tilbage, krævede jeg hende.«

»Naa, og saa?«

»Saa blev hun vred og sagde, at jeg behøvede ikke at være bange for de Par Skilling. De kunde nok betale enhver sit, sagde hun, men hun havde ellers tænkt, at de først vilde have de fire Hundrede Daler fyldest.«

»Tror De, Jens Klink havde saa mange Penge?«

»Det kunde kanske nok slaa til.«

»Ved De, hvor han gemte Pengene?«

»Nej, Hr. Herredsfoged.«

»Men De havde vel Deres Mening derom?«

»Jens Klink var noget mistroisk. Han kan have haft Skjulesteder, som det ikke er let at tænke.«

»Mener De, at han har haft alle Pengene i sit Hjem?«

»Ja, jeg tror ikke, at han vilde give nogen af dem fra sig. Han var, som sagt, meget mistroisk.«

»Kom De ofte sammen med ham?«

»Nej, Hr. Herredsfoged. Jens Klinks kom ikke til nogen. De holdt sig ved deres egen Side og var saadan noget sære af sig.«

Herredsfogden tudsede sine Briller og saa skarpt paa Mikkel Bødker.

»Hvornaar saa De den myrdede sidst?«

»I Gaar ved Laget omkring Middag, Hr. Herredsfoged. Da var jeg nede paa Engen for at flytte min Ko, og da kom Jens Klink dernede fra.«

Socialistisk Literatur

udgivet paa Socialdemokratiets Forlag „Fremad“

Den socialistiske Stat i Virksomhed, 10 Øre.
Det kommunistiske Manifest, 10 Øre.
Fællesejendom og Privatejendom (efter Lafargue og Guesde), 10 Øre.
Kapital og Arbejde, Fremstilling af Marx's Lære, ved Niewenhuis, 10 Øre.
Socialdemokratiets Fordringer til Alderdomsforsørgelse, 10 Øre.
Aandsfriheden i den socialistiske Stat, 10 Øre.
En Diskussion mellem H. George og Laurence Grønlund, 10 Øre.
Hvad vil Socialdemokraterne? 10 Øre.
Arbejderprogram, af Ferd. Lassalle, 10 Øre.
Otte Timers Arbejdsdagen, 10 Øre.
Til Forsvar og Angreb, af W. Liebknecht, 10 Øre
Ned med Socialdemokraterne, af W. Bracke, 10 Øre.
Lønarbejde og Kapital, af Karl Marx, 10 Øre
Arbejdstiden, af M. E. Vaillant, 10 Øre.
Georgeismen, af Gustav Bang, 10 Øre.
Løn og Stamhuse, af Gustav Bang, 20 Øre.
Den kapitalistiske Samfundshusholdning, af Gustav Bang, 1 Kr.
Efter Krigen, af Gustav Bang, 50 Øre.
Den materialistiske Historieopfattelse, af Gustav Bang, 25 Øre.
Krigen, af Vilh. Lammzus, 50 Øre.
Lommebog for Arbejdere, 75 Øre.
Arbejdets Invalider, af Th. Stauning, 25 Øre.
Familiens, Privatejendommens og Statens Oprindelse, af Engels, 40 Øre.
Det underjordiske Rusland. af Stepnjak, 75 Øre.
Kooperative Foretagender, Foredrag af F. J. Borgbjerg, 10 Øre.
Socialistiske Samfundsbetragtninger, af P. M. Poulsen, 10 Øre.
Den materialistiske Historieopfattelse, af Nic. L. Petersen, 20 Øre.
Beretning fra den internationale Socialistkongres i København 1910, 10 Øre.
Fremads Bibliotek Nr. I: Den ny Grundlov, 25 Ø.
— — **Nr. II: Rente og Ruin,** af F. Hurop, 40 Øre.
— — **Nr. III: Tilbageblik,** af Th. Stauning, 20 Øre.
Socialistisk Bibliotek, 1.—4. Aarg. 1910—1913 a 1 Kr. pr. indbunden Aargang
Socialdemokratisk Sangbog, 20 Øre.
Billeder af Karl Marx, Liebknecht, Overbye, Hørdum og P. Knudsen, à 10 Øre. — P. Sabro, 25 Øre. — Gustav Bang, 35 Øre.
Arbejderklassens Liv og dens Kamp, af Gustav Bang (Mindeudgave) 600 Sider, smukt indbunden, 2 Bind, 2 Kroner.

Bestilling modtages i enhver Boghandel i Danmark eller direkte hos:

Socialdemokratiets Forlag

„Fremad“

Frederiksborggade 33, København.

Trykt i »Social-Demkr.«s Trykkeri. Redaktør: Marius Olsen, Fredensborg



Nr. 23 7. Juni 1918 4. Aargang

Hvem er Socialisterne?

I en Artikel i »Højskolebladet« om Ungdomsskolen skriver Valgmenighedspræst *V. Brücker* bl. a. følgende, som alle Socialistædere burde præsenteres for:

I Agitationen forud for Rigsdagsvalgene søgte man fra flere Sider stærkt at tilskynde Vælgerne til at nære Frygt for Socialisterne. Og man havde sikkert ikke ringe Held med sig som saa mange Gange tidligere.

Det er mig en helt ubegribelig Ting, at dette Forsøg virkelig kan lykkes. Vi, danske Mænd og Kvinder i By og Land, skulde frygte Socialisterne?

For det første er de Landsmænd. Valgene viste, at de udgør mellem en Fjerdedel og en Trediedel af hele vort Folk. I den man frygter, maa man jo se en Fjende? Man vil altsaa, at vi skal se paa mellem en Fjerdedel og en Trediedel af vore Landsmænd som vore Fjender!

Mon et lille Folk, som vort virkelig har Raad til det? Og er der under noget Forhold Spor af Mening i at hidse en Del af Folket til i en anden og stor Del af samme Folk at se Fjender, som man maa og skal frygte?

Mon det ikke var smukkere og for hele Folkets sunde og stærke Liv taknemligere Opgave at arbejde paa at fremkalde den bedst mulige gensidige Forstaaelse?

Men dernæst: »Hvem er Socialisterne?« For Størstedelen »Smaafolk«, som ved at slutte sig sammen har faaet Styrke til at hjælpe sig ud af de forsmædelige Kaar, hvorunder Smaafolk blev holdt nede, saalænge de endnu ikke havde lært at anvende dette Sammenslutningsmiddel, og hvorunder de straks vilde komme til at leve igen, hvis de slap dette Middel ud af Hænde.

Ved at slutte sig sammen blev de et Parti, og dette Parti fik Navnet Socialister, som netop udtrykker det sammensluttede.

Er der nu nogen som helst Mening i, at de tre Fjerdedele eller maaske kun to Trediedele af vort Folk, hvoraf den allerstørste Del ogsaa er »Smaafolk«, i alt Fald ingenlunde »store«, skal se med Frygt paa en Bevægelse, der saaledes har hjulpet hine andre til at leve under ret lyse økonomiske Kaar frem for den Elendighed, der ellers vilde have været deres Lod? Næppe!

Det ligger dog, synes det mig, ganske anderledes nær at have den største Sympati for en Bevægelse, der har baaret saa gode Frugter, gavnet ikke blot disse Socialister selv, men ogsaa os andre, som vilde have været ilde tjent med et Samfund, hvor en saa stor Del levede i yderste Elendighed.

Man læse Skildringer, selv de mest maadeholdne, af Fabriksarbejdernes Kaar i Fabriksindustriens første to Menneskealdre, og man vil gyse. Man bør se at skaffe sig dette Gys, for saa bagefter at se paa Tilstandene nu og til Gengæld komme til at fryde sig over, hvordan der nu ser ud i de fleste Arbejderhjem.

Men alle kyndige ved, at denne vidunderlige Tingenes Forandring skyldes Socialismen, de, der har fremkaldt denne Forandring, det er — Socialisterne. Og i Stedet for at frygte, bliver man dog vist nødt til at beundre dem og glæde sig.

Blokade.

Saa længe Arbejdsforholdene hos Godsejer *Lind*, Louisenborg ved Storehedinge ikke er ordnet, advares mod at tage Arbejde paa denne Gaard.

Nærmere Meddelelse vil fremkomme her i Bladet.

Vald. Berthelsen,
Formand.

Landarbejdersang.

Ensomt Træ paa sorten Hede,
— Stammen krøget, lav —
Bytte let for Stormens Vrede,
tidlig bladet af;
saadan stod du, Landarbejder
vel et Hundred Aar,
og trods alle Bondefejder
ensom end du staar!
—Ja, trods alle Bondefejder,
ganske ensom end du staar!

Der kom gode Mænd og diged',
Fyr og Pil gav Læ,
Purlen atter opad higed',
Træ skød frem bag Træ;
Heden, som i Røverhænder
nøgen blev og gold,
under Røgt af Samfundsvenner
skal gi' Snese Fold,
under Røgt af Samfundsvenner
skal en Gang gi' Snese Fold.

Landarbejder! Se saaledes
bygger Diger vi,
i hvis Ly din Stand skal fredes,
vokse stærk og fri.
Længst sig Bondestanden samled',
end staar Frihedsstrid,
Bondens Haand om Fanen famled'
— grib den, det er Tid;
Bondens Haand om Fanen famled'
— grib du den, nu er det Tid!

Landarbejder, tidlig bøjet
i en Havgus-Nat,
Arbejdskvinde, graa om Øjet,
falmet altfor brat!
Fyld de Rammer, som vi danner,
bort med Frygt og Had,
grønnes skal bag Fyr og Graner
finest Bødeblad,
grønnes skal bag Fyr og Graner
allerfinest Bøgeblad.

Og saa Tak, I Mænd, som modigt
tog den værste Tørn
snart skal Heden blomstre frodigt,
glæde Eders Børn;
Landarbejdets Hundred Tusind
skal af Ahl og Ur
løfte Landet under Brusen
op til ny Kultur,
— løfte Landet under Brusen
op til ny, til rig Kultur.

F. J. Borgbjerg.

Storbonden.

Der findes i hele den civiliserede Verden, og ikke mindst i Vesteuropa, et Skel mellem Arbejderen og Arbejdsgiveren; Overklassen paastaar til enhver Tid, at det er den aandelige Udvikling, som danner dette Skel.

Selvfølgelig! er der Grader mellem Storbondens prinselige Toilette og mit sjoveragtige Udseende. Vi ved godt, at i vore Dage vil Alverden være Aristokrat, at sige i det Ydre; Bonden drikker jo nu Champagne, kører Møg paa Fjedre- og Mælkebøtter i Kaleschevogne! — Nu, det skal være ham vel undt; men deri ligger vor Tids største Farer, at de materielle Fremskridt flyver den aandelige Udvikling hos vore moderniserede og pomadiserede Storbønder forbi; denne Klasse, som paaberaaber sig Civilisation og Dannelse, som vover at sige: Vi tilhører et Forbund, der med god Samvittighed kan kalde Jesus af Nazareth til Vidne paa vore Gerninger. Det er denne Klasse — den Civilisation og Dannelse — der har kvalt de naturlige Love; de Love, som skulde stille os, der skaber Livets Goder, paa samme Trin, give os samme Ret til at leve og aande, til at nyde de Goder, som er skabt ved vore Hænders Gerning.

Der var en Gang, da den danske Bonde maatte ride Træhesten, staa i Gabestokken og i det hele taget

finde sig i Herremandens Lune; det burde staa i Slægtens Erindring, hvad Fædrene har døjet; men nej! Endnu gaar Tyranni og Barbari Haand i Haand med Civilisation og Dannelse. Bonden prygler sine Folk, sulter dem, byder dem Hundehuller til Opholdsrum, og forlanger Penge til for Arbejdet. Da Bonden blev tyranniseret af Herremanden, var der en Befrielsens Time i Sigte, fordi der mellem dem fandtes Folk med Mod og Kraft til at organisere, ikke i samme Forstand som den moderne Fagbevægelse, men alligevel en Organisation, der resulterede i Bondebevægelsen og den derpaa følgende Grundlov. Med Grundloven blev Bonden en fri Mand, der kunde skalte og valte som han vilde; han forbedrede sine Kaar, og Grundtvig byggede Højskoler, hvor den nuværende Bonde og hans Sønner skulde have Hovedet proppet fuldt af Kundskaber paa en kort Tid; kort sagt: de store, materielle Goder og de alt for faa Kundskaber har gjort vore Nutids-Storbønder til Tyranner.

Disse Nutidsbønder har gjort deres Hjærter til en Røverkule; de paaberaaber sig Civilisation og Dannelse uden at have det mindste Begreb om, hvad disse Ord egentlige Betydning er; der er gaaet Forretning i dem; de handler med deres Medmennesker, som om disse var Kreaturer, de underkuer og piner dem.

Ja, Kammerater! Vor Sved gøder disse Bødlers Jord, men hvad er vort Vederlag? Huløjet, krogbenet og rundrygget før Tiden og saa til Slut naadigst Lov til at leve af en karrig Alderdomsunderstøttelse eller smidt paa Fattiggaarden. Saaledes er de Samfundsforhold, Civilisationen har skabt, de naturlige Love har den kvalt, men dem vil vi tvinge frem ved at staa i tæt Fylkning under Organisationernes Faner.

København F.

Henrik Larsen.

Nordsjællands Kredsorganisation.

Stævne i Fredensborg den 7. Juli.

Paa et Forretningsudvalgsmøde i Nordsjællands Kredsorganisation den 2. Juni vedtoges det at afholde den aarlige Generalforsamling og Stævne i Hotel »Prinsen« i Fredensborg *Søndag den 7. Juli*, hvor alle Afdelinger under Kredsorganisationen opfordres til at lade sig repræsentere med det Antal Repræsentanter de har Ret til.

Hver Afdeling kan vælge *1* Repræsentant for de første 25 Medlemmer og derefter *1* for hver paabegyndt 25 Medlemmer.

Der vil blive sendt Adgangskort til de valgte Repræsentanter.

Navne og Antal paa hver Afdelings Repræsentanter maa tilsendes undertegnede hurtigst muligt. Det bemærkes at kun Adgangskort giver Stemmeret.

Forslag, som ønskes behandlede paa Generalforsamlingen, maa være tilsendt Formanden senest den *1. Juli*.

Dagsordenen for Generalforsamlingen er:

1) Protokollen. 2) Beretning. 3) Regnskabet. 4) Indkomne Forslag. 5) Valg af Bestyrelse. 6) Eventuelt.

Alle Afdelingernes Medlemmer bør deltage i det til Generalforsamlingen knyttede Stævne, saa dette kan faa saa stor Tilslutning som muligt.

Niels Hansen, Slangerup,
Formand.

Vor Bevægelse paa Bornholm.

Der afholdes en Række Møder for vor Sag i denne Maaned.

Vor Bevægelse omspænder nu hele Landet, ogsaa paa Bornholm har den faaet Fodfæste; vi har nu 3 Afdelinger derovre, og inden lang Tid vil disse 3 antagelig være forhøjet adskillige Gange. En af vore Agitatorer *Fred. Hansen*, Merløse, vil nemlig i Løbet af denne Maaned afholde en Række Møder paa den fjerne Klippeø; der er foreløbig planlagt 10 Møder.

Møderne begynder den 10. Juni og fortsættes saa længe det skønnes formaalstjenligt.

Bornholm skal erobres for vor Bevægelse.

Landarbejderne.

I sidste Nr. af »Husassistenten« skriver Formanden for Husassistenternes Forbund, Frk. *Marie Christensen*, følgende om Stævnet i Næstved:

Søndag den 26. Maj var jeg indbudt til Landarbejderstævne i Næstved, og jeg maa sige, det var en storslaaet Dag, jeg der fik Lov at opleve.

Først overværede jeg Generalforsamling, det var Sydsjællands Kredsorganisation, der holdt denne, og der var ca. 600 Repræsentanter til Stede, alle Landarbejdere derude fra. Man saa, de var vaagne, det var ikke mere den enkelte Talsmand for Standen, der kom frem, det var de mange, der fulgte efter, de har hørt Røsten, og de har forstaaet den, nu vil Landarbejderne, Tjenestefolkene, de tilsidesatte, den mørke Armé rejse sig og kræve sin Menneskeret. Jeg saa det paa deres Holdning og paa deres Blik, de var ikke længere de forkuede, der bare tiede og taalte, de var vaagnede til Bevidsthed om eget Menneskeværd, de har faaet Øiet op for den store Uret, de har fundet sig i gennem Slægtled.

Ved Generalforsamlingen oplyste Formanden, at de havde Afdelinger i saa godt som alle Sogne i Kredsen, og de havde i de sidste 2 Aar vundet over 100,000 Kr. i Lønforhøjelse til deres 2000 Medlemmer. Karlekamrene og Lejehusene var overalt blevet forbedrede, ofte skete det nu uden Opfordring, fordi Gaardejeren ikke vilde udsætte sig selv for ilde Omtale paa Landarbejdermøderne.

Efter Generalforsamlingen afholdtes Procession gennem Byen ud til Skoven Bøgebakken, hvor der holdtes offenligt Møde. Her talte Minister Stauning, Undertegnede og Forretningsfører Levinsen for ca. 2000 Landarbejdere.

Der taltes Ord, der vil bringe Haab og Tro paa bedre Tider ud i de Tusinde smaa Hjem.

M. Ch.

Den 1. Nov. 1917 maa vi stadig huske paa!

Og jeg haaber, at hele den danske Tyende og Landarbejderstand heller ikke har glemt den. Det var den Dag, hvor vi Tjenestefolk rigtig fik at føle, hvad det vil sige, naar Bønderne og Storagrarerne selv kan bestemme vore Forhold. Med en stor og truende Arbejdsløshed benyttede de netop Lejligheden til at smække den i Forvejen lave Løn endu længere ned. Men hvorfor kunde de det? Af den simple Grund, at vi ikke var stærke nok i vor Organisation. Dette maa vi bort fra; vi er de mange og bliver de mange, hvis ikke alle retter sig efter Hr. *T. Jørgensen* fra Benløse, naar han i »Ringsted Folketidende« skriver: Meld Jer ikke ind i Organisationen.

Dette er en Storagrars Ord, og et tydeligt Bevis paa, hvorledes d'Hrr. frygter os, hvis vi alle bliver organiserede. Men lad os ikke hælde Hovedet hen til den Slags Skræmmebilleder, for det er jo ikke Hr. *Jørgensen*, som skal diktere, men os selv, derfor vil vi slaa fast: Hver Mand skal i denne Sommer ind i Organisationen, da kan vi trøstig gaa den 1. November i Møde; men kommer der ingen ind, maa vi belave os paa en Vinter ti Gange værre end den sidste. Derfor skal mine sidste Ord være til alle organiserede Kammerater: Skal vi ikke i denne Sommer hver især gøre, hvad vi kan; lad os gaa fra Dør til Dør og agitere for, at alle Tjenestefolk og Daglejere kommer ind i vor Organisation. Saa har vi gjort vor Pligt, men kan da bagefter kræve vor Ret, og dermed er Maalet naaet.

Viggo Nielsen,
Thureby Afdeling.

Arbejdsforhold paa fynske Herregaarde

I.

Jeg modtog for nogen Tid siden nogle Oplysninger fra et af vore Medlemmer, som nu til Maj havde faaet Arbejde paa en af Herregaardene her i Nærheden af Ringe.

Han meddelte mig, at de Betingelser, han var gaaet ind paa, da han blev antaget, ved hans Ankomst blev forandret saaledes om, at han ikke som organiseret Arbejder kunde eller vilde arbejde paa slige Betingelser, og efter at jeg nu har undersøgt Forholdene, maa jeg give ham fuldstændig Ret i, at det kunde han heller ikke være tjent med.

Jeg tog en Eftermiddag ud til den nævnte Herregaard, som hedder »Ravnholt«. Den ligger ca. 1 Mils Vej fra Ringe og ejes af Hofjægermester *Sehested Juul*.

Foran Slotspladsen er der et Jærngitter mellem den østlige og vestlige Længe, og paa Midten af dette findes Indkørslen. Ved hver Side er der en høj Granitsøjle, hvor en Ravn med vidt udbredte Vinger med sine hvasse Øjne skuer ud paa de forbipasserende. Med sit krumme Næb og Kløerne hæftet paa et Skjold staar de som en Vagt foran Slotspladsen.

Jeg synes, at der passende underneden kunde have staaet følgende Indskrift:

»*Ravnen holder fast paa sit Bytte*«.

Dette med Ravnen skal vel sagtens være et Symbol paa Godsets Navn.

(Den kunde sikkert ogsaa anvendes som Symbol paa mange af de andre danske Herregaarde).

Paa et Skilt paa hver af Længerne er der malet følgende:

»Al Cykling og Henstilling af Cykler i Ravnholt Gaard og Have forbydes.«

Det er som en Slags Erstatning for Fortidens Palisader, Volde og Grave, som den Gang fandtes omkring Herresæderne.

Jeg kom imidlertid i Samtale med en af Gaardens Folk og fik herved et Indblik i de Forhold, un-

der hvilke Godsets Daglejere arbejder.

Daglønnen for de faste Arbejdere er 2 *Kr.* Her ud over betales der *1 Kr. i* Dyrtidstillæg. Dette Tillæg betales dog kun en Gang om Maaneden, ved dens Slutning.

Af Naturalier ydes der selvsagt ogsaa en Del. De faste Arbejdere faar til Jul »gratis« en Slagtegris paa *220* a *250 Pd.* Desuden faar de »frit« Brød, *1* Liter sød Mælk daglig til Mand og Kone og *1 Pægl* til hvert Barn til en Pris af *8 Øre* pr. Liter.

Desuden faar de »frit« Hus og Have samt 2 Læs Brænde aarlig.

Som man vil forstaa, er man paa dette Gods, under hvilket hører 4 andre større Gaarde, nemlig »*Soflenlund*«, »*Stubbedrup*«, »*Hellerup*« og »*Lykkesholm*«, stærkt paa Vej til at gennemføre »det pengeløse System« over for Arbejderne.

Og hvorfor? Ja, det er ikke vanskeligt at fatte Meningen.

Det er simpelthen for at gøre Arbejderne saa slavebundne og afhængige som vel muligt, og ogsaa for at kunne komme til at skilte med og øve den saakaldte »Velgørenhed«.

Jeg talte med en ældre Arbejder, som havde været paa Godset i *33* Aar. Han arbejdede nu ikke mere paa Gaarden, men boede i et af Husene og levede af en beskeden Pension.

Vi talte om de Vanskeligheder, der har ramt Arbejderne som Følge af den langvarige Krig.

Jeg bemærkede, at det besiddende Landbrug, og navnlig de større Herregaarde, havde haft gunstige Vilkaar og nok kunde betale en ordentlig Arbejdsløn, men Landarbejderne havde mange Steder manglet Fagforeningerne.

Ja, det vilde han give mig Ret i, men, tilføjede han, her paa Godset er der en god Arbejdsgiver, han har øvet megen Velgørenhed.

Jeg kunde ikke lade være at anstille nogle Betragtninger. Jeg havde lige i Forvejen hørt, at Hofjægermesteren paa »Ravnholt« var Ejer af saadan noget som en halv Snes Herregaarde, *6* paa Fyn og Resten i Jylland, til en samlet Værdi af ca. *15 Mill. Kr.*

Jeg kom til at tænke paa et Vers i et af *Jeppe Aakjærs* Digte:

»Ej dem jeg hader, som Lindring bar
til Fattigfolks livshaarde Vaner,
men dem, der selv først Røvere var
og senere — Samaritaner.

Den nulevende unge Slægt og den kommende vil sikkert faa en anden Opfattelse af Herremændenes »Velgørenhed«. De vil vide at vurdere Godsejernes »Barmhjærtighedsgærninger« efter en anden Maalestok, end denne gamle, udslidte Herregaardsarbejder.

Naar Landarbejderne først tilfulde forstaar Betydningen af, at »Arbejdet er Kilden til al Rigdom, og Udbyttet bør tilfalde dem, som arbejder« — denne af Grever og Godsejere saa forhadte og efter deres Mening farlige Læresætning — ja, saa vil Landarbejderne gennem deres kraftige og stærke Organisationer vide at sikre sig den Andel af Udbyttet, som de kan tilkomme.

Anthon Hansen.

Den sidste Landarbejderforening her i Landet, som stod udenfor vort Forbund, indmelder sig.

I Østermarie paa Bornholm har siden *1908* eksisteret en Tyende- og Landarbejderforening. Denne Forening, som hidtil har staaet udenfor vort Forbund har fra 1. Juni indmeldt sig, og hermed er den sidste af de gamle Landarbejderforeninger, der stod udenfor vort Forbund, optaget. Der var oprindelig 3 saadann, nemlig *Terslev, Tømmerup og Østermarie;* de tilhører nu alle 3 vort Forbund. Terslev var den første, der indmeldtes, derefter fulgte Tømmerup og nu har altsaa ogsaa Østermarie fulgt Eksemplet.

Vi hilser med Glæde vore bornholmske Kammerater velkommen i vore Rækker, til Deltagelse i det fælles Arbejde for den danske Landarbejderklasses Frigørelse.

Odense Amts Kredsorganisations Repræsentantskabsmøde.

Paa Foranledning af Forretningsudvalget var, Søndag den 26. Maj Kl. 2 indvarslet til Repræsentantskabsmøde i Odense.

Formanden, Carl Westergaard, aabnede Mødet og bød Velkommen, hvorefter Repræsentanten for »De samv. Fagforeninger«, Hans Petersen, valgtes til Dirigent og Næstformanden i Odense Afdeling, Axel Sørensen, til Sekretær. Man behandlede derpaa Spørgsmaalet: Strejken paa Nordfyn. Efter en indgaaende og saglig Diskussion enedes man om at henlægge de tiloversblevne af de ved Indsamlingen indkomne Penge til en speciel fynsk Strejkefond.

Derefter drøftedes Stillingen i de enkelte Afdelinger og planlagdes foreløbig Agitationsmøder i 40 forskellige Byer i Odense Amt.

Under samstemmende Udtalelser om med fortsat Energi at drive Agitationen for vor Bevægelse sluttede Mødet.

Der var mødt ca. 30 Repræsentanter. Kredsorganisationen omfatter nu 20 Afdelinger med ca. 1000 Medlemmer, hvilket er ensbetydende med en Fremgang af 8 Afdelinger og ca. 500 Medlemmer siden Repræsentantskabsmødet i Odense den 17. Marts.

Axel Sørensen.

Sydsjællands Kredsorganisations Generalforsamling.

Der var mødt 500 Repræsentanter til Generalforsamlingen i Sydsjællands Kredsorganisation i Næstved Søndag den 26. Maj.

Formanden, Frants Nielsen, Glumsø, bød Velkommen og aflagde derefter Beretning. Medlemstallet var vokset fra 792 til 1999. Der var oprettet 34 nye Afdelinger.

Regnskabet balancerede med 567 Kr. 80 Øre.

Forretningsfører Oskar Levinsen var glad for den store Tilslutning og gav forskellige Vink angaaende Oprettelse af nye Afdelinger.

Et Forslag om, at der skulde ydes Formanden en fast aarlig Løn af 1500 Kr. udsattes til nærmere Overvejelse i Kredsforbundet og Syge- og Hjælpekassen.

Det vedtoges at forhøje det maanedlige Bidrag til Kredsforbundet fra 5 til 10 Øre pr. Medlem.

Derpaa bød Formanden Minister Stauning og Redaktør A. M. Kristensen, der var kommet til Stede, Velkommen.

Det vedtoges at udvide Forretningsudvalget fra 7 til 9 Medlemmer. Otto Olsen og Anders Andersen, begge Vejlø, ønskede ikke Genvalg; nyvalgt blev Rs. Rasmussen, Næsby, Rudolf Nielsen, Svennerup, H. Olsen, Langebæk, og Kr. Jensen, Flintemose, og genvalgt E. Holmgreen, Brandelev. Til Revisor valgtes J. P. Jørgensen, Viemose.

Derefter forhandledes forskelligt vedrørende Overarbejde og Tørveskæring.

Det vedtoges at købe 10 Portioner a 2 Kr. i de kooperative Barberstuer.

Efter at Minister Stauning, der modtoges med livligt Bifald, havde holdt en kraftig agitatorisk Tale, sluttede Generalforsamlingen med Leveraab for Landarbejderbevægelsen og Minister Stauning.

Landarbejderforbundets Syge-Hjælpekasse

holdt ogsaa Generalforsamling paa Industriforeningen.

Formanden, Frants Nielsen, Glumsø, gav Oplysning om de Afdelinger af Landarbejderforbundet, som var Medlemmer af Syge-Hjælpekassen, og aflagde en kort Beretning, der bl. a. viste, at Foreningen havde virket godt i den korte Tid, den havde bestaaet, og der den 1. Maj var 420 Medlemmer. Regnskabet balancerede i Indtægt og Udgift med 560 Kr. 1 Øre og i Formue og Gæld med 456 Kr. 68 Øre.

Beretning og Regnskab godkendtes enstemmigt. Et Forslag fra Forretningsudvalget, hvorefter der gaves Bemyndigelse til, at det i paakommende Tilfælde kunde forhøje Kontingentet efter eget Skøn, vedtoges enstemmigt. Til Formand genvalgtes Frants Nielsen, Glumsø, og til Bestyrelse valgtes Kredsforbundets Forretningsudvalg.

Landarbejderforbundet.

Gernersgade 1, Stuen,
København K.
Telefon Central 13,338.
Formand: Oscar Levinsen.
Redaktør: Marius Olsen.
Hovedkasserer: Lorentz Petersen.
Hovedkontor:
Gernersgade 1, Stuen,
København K.
Telefon Central 13,338.

LANDARBEJDERBLADET

Flytteblanket.

Det ærede Postvæsen bedes flytte »Landarbejderbladet« fra:

_____
(Navn)

_____
(Den gamle Adresse)

til:

_____
(Navn)

_____
(Den nye Adresse)

Denne Blanket skal udfyldes af de Medlemmer, som skal flytte, og gives til Postvæsenet.

Storagrarerne
og
vor Bevægelse.

De vil fratage Arbejderne Foreningsretten, men understreger herved vor Organisations Betydning.

Da vort Forbund begyndte Arbejdet for at organisere Landarbejderne, blev det som Regel mødt med grinende Overlegenhed af Storbønderne og de større Jorddrotter. Man lo haanende ad os. Men efterhaanden, som vor Bevægelse har faaet Fodfæste overalt i Landet, og det er lykkedes i voksende Tal at samle Landarbejderne indenfor vore Organisationer, er Munterheden ikke aftaget saa lidt; hos adskillige af de tidligere grinende Storagrarer er den mest fremherskende Følelse overfor vor Bevægelse vistnok i Øjeblikket Had. Vi modtager i hvert Fald stadig Meddelelser, som afgjort tyder i den Retning. Det Bølleoverfald, som nogle nordjyske Bønder forøvede overfor vor Agitator *Axel Sørensen,* er jo i saa Henseende talende. Men selv om det dog hører til Undtagelserne, at Storagrarerne ligefrem anvender Vold, saa er det meget almindeligt, at de benytter andre brutale Midler imod vor Bevægelse og de Folk, der arbejder for den.

Vi fik forleden Meddelelse om, at et af vore Medlemmer, der arbejdede paa Gjesinggaard paa Randersegnen, har maattet forlade sit Arbejde, fordi han var Medlem af en Landarbejderforening.

Forvalteren vilde have ham til at love ikke at agitere for Foreningen, og da han ikke vilde dette, fik han sit Tilgodehavende og maatte rejse.

Der forefalder ofte lignende Eksempler paa, at Storagrarerne forsøger at tvinge deres Arbejdere ud af Organisationen.

Det er en højst besynderlig Opfattelse, d'Hrr. Storagrarer har af de Rettigheder, der er hjemlet Befolkningen i Grundloven. Man vil erindre, at en stor Del af dem i sin Tid omgikkes med Tanken om at anlægge Sag mod Regeringen i Anledning af Kornloven, fordi den efter deres Mening var et Ingreb i den grundlovshjemlede Ejendomsret; men Foreningsretten, der ogsaa er hjemlet Befolkningen i Grundloven, den ønsker de ikke respekteret for deres Arbejderes Vedkommende; den betænker adskillige af disse Herrer sig ikke paa at bryde, naar det passer dem.

Hvor er forøvrigt den Opfattelse, som herigennem aabenbarer sig, ikke betegnende for hele Storagrarernes Tankegang.

Naar der af Hensyn til Befolkningens Forsyning med de nødvendigste Livsfornødenheder fra Lovgivningsmagtens Side træffes Foranstaltninger, der forhindrer dem i at kunne disponere over den Del af Jordens Produkter, der er uundværlige for Befolkningen, saa er det et skammeligt Overgreb, saa skriges der op om Grundlovsbrud og raabes paa Proces.

Naar derimod Landarbejderne benytter den Foreningsret, som Grundloven giver alle Landets Borgere, og som Landmændene selv i stor Udstrækning benytter sig af, saa truer man dem med Sult, dersom ikke Desperationen gaar saa vidt, at man griber til aabenbare Voldshandlinger.

Saaledes lyder den storagrariske Fortolkning af Grundloven.

Storagrarerne tager imidlertid grundigt fejl, dersom de tror, at de kan slaa vor Bevægelse ned med Volds- eller Magtmidler. Den kan overhovedet ikke slaas ned, den er opstaaet som en nødvendig Følge af de Forhold, Landarbejderne til daglig lever under. Det er Selvopholdelsesdriften, der har tvunget Landarbejderne Organisationens Vaaben i Haanden. De har grebet og benyttet dette Vaaben som det eneste Middel til at kunne hævde sig i Kampen for Tilværelsen.

Og Storagrarerne har selv været med til at skabe de Forhold, der har gjort vor Organisation nødvendig. Tryk avler Modtryk — det er en af Naturens evigt uforanderlige Love; den gælder ogsaa i Samfundslivet.

Storagrarerne har gennem mange Aar trykket Landarbejderne stadig dybere ned i Usseldom og Elendighed, skambudt dem for deres Arbejde og haanet dem ved brutal Behandling. De har trampet paa Landarbejdernes Menneske- og Samfundsværd saa længe, at Landarbejderne simpelt hen er blevet tvunget til at rejse sig til Forsvar. Trykket har fremkaldt det uundgaaelige Modtryk.

Naar nu en Del af dem forsøger paa med Magt at holde vor Bevægelse nede og fremdeles knægte Landarbejderne, da er det jo kun den samme Fremgangsmaade, som Undertrykkerne til alle Tider har betjent sig af, naar de Undertrykte ikke længere vilde bøje Nakken, men rejste sig til Protest. De Herrer kan imidlertid være overbevist om, at de kun opnaar det modsatte af, hvad de tilstræber.

Landarbejderne er ikke saa dumme, at de ikke forstaar, at Storagrarernes Modstand er dikteret af Frygt for, at vor Organisation skal blive saa stærkt, at Storagrarerne ikke kan faa Lov at være alene om at bestemme Landbrugets Arbejdsforhold, men kommer til at finde sig i at give Landarbejderne Medbestemmelsesret.

I det Omslag, der er foregaaet i Storagrarernes Stiling til vor Bevægelse — det haanende Grins Forvandling til Raseri og Had — er i Virkeligheden det bedste Bevis for Organisationens Værdi for Landarbejderne.

Det er ikke af Hensyn til Landarbejdernes eget Vel, naar hovne Storforpagtere og andre store Hartkornsbesiddere bekæmper vor Bevægelse. Det er af Hensyn til deres egen kære Pengepung. Det er, fordi de forstaar, at Landarbejderne gennem Organisationen er i Færd med at blive en Magtfaktor, som det bliver nødvendigt at regne med i Fremtiden.

Storagrarernes Modstand mod vor Bevægelse fremhæver Organisationens Betydning for vor Klasse, og saa langt fra at virke nedslaaende, maa den derfor netop opmuntre til fortsat energisk Arbejde for vor Bevægelse.

Vi har Storagrarernes ufrivillige Indrømmelse af, at vi er paa den rigtige Side, naar vi holder os til Organisationen.

Jægermesteren
paa
„Lystrupgaard".

Hr. Hoffmeyer som flot Betaler.

En plaget Mand.

En stor Del af vore Læsere vil erindre Jægermester *Hoffmeyer,* Lystrupgaard, fra hans Kampagne mod sine Arbejdere, fordi de tillod sig at være Medlemmer af Organisationen. Nu henleder Jægermesteren atter Opmærksomheden paa sig.

Hr. *Hoffmeeyer* giver som den »flotte« Betaler, han altid har været, den svimlende Betaling af *26 Øre pr. 100 Favne* for Lugningen af hans Roer, og da et Par af de Koner, der var beskæftiget ved dette Arbejde, erklærede, at de ikke kunde udføre Arbejdet for denne Betaling, fo'r Hr. H. i Harnisk. Han meddelte dem kort og godt, at han ikke vilde give mere, og den ene af Konerne, som malker paa Gaarden, meddelte han, at dersom hun ikke vilde luge Roer for den Betaling, han bød, kunde hun heller ikke beholde dette Arbejde, ligesom hun ikke i Fremtiden kunde faa Mælk at købe paa Gaarden.

Hr. *Hoffmeyer* hører til dem, om hvem man kan sige, at de intet har lært og intet glemt.

H. har intet lært af Dyrtiden, eftersom han mener, at Arbejderne fremdeles kan arbejde for en Betaling, der var gængs for en halv Snes Aar siden, og at Jægermesteren ikke har glemt den Tid, hvor Storagrarerne af egen Magtfuldkommenhed dikterede Arbejdsvilkaarene, er kun, hvad hans Optræden stadig har været Vidnesbyrd om.

Tiden er paa mange Maader Hr. H. ugunstig, han har siden sin drabelige Kamp med vor Organisation haft Vanskelighed ved at faa Arbejdere; han har søgt at sikre sig billig Arbejdskraft ved Hjælp af svenske Landvæsenselever; men heller ikke dette Arrangement har vist sig tilfredsstillende i Længden, som Regel har han ikke Glæde af de svenske »Elever« ret længe ad Gangen; saa snart de er blevet bekendt med Forholdene paa Lystrupgaard, foretrækker de i Regelen at forsvinde igen.

Hr. Jægermester *Hoffmeyer* er kort sagt en plaget Mand, der kæmper en fortvivlet Kamp mod Tidens Ondskab

Hvorfor, Fordi, Hvordan.

Hvorfor er Landarbejderne dem, der er daarligst stillede af alle Arbejdere her i vort Land? Er det paa Grund af at Landbruget er et saa daarligt Erhverv, at det ikke kan lønne sine Arbejdere, saa de kan føre en blot nogenlunde menneskelig Tilværelse?

Nej! Ingenlunde. Landbruget, som er vort Lands Hovederhverv, er netop i Stand til bedre end noget andet Erhverv at lønne sine Arbejdere. Ja, men hvorfor er det da? Er det paa Grund af, at Landarbejderen er tilfreds med den Betaling, som han faar for sit Arbejde? Nej, sandelig nej, det er han langt fra, kan man stadig høre Landarbejderne sige. Det er jo en ussel Betaling, vi faar for vort Arbejde, og det er sikkert med Rette, at vi Landarbejdere siger det, thi hvad er 2½—3 Kr. daglig for en Arbejdsdag paa 10½ og sine Steder 11 Timer? Det er ikke meget i disse Dyrtider at forsørge en Familie med, og flere Steder er Familien endda ret stor.

Og hvorfor er Landarbejderne dem, man kan byde de usleste Rønner at bo i? Er det grundet paa, at Arbejderne selv er tilfreds med disse Boliger?

Nej, visselig ikke. Ja, men hvorfor er det da saaledes? Ja, lad mig da prøve paa at forklaret dig, hvorfor det er saaledes.

Det er fordi du staar ene; det er fordi Arbejdsgiveren, Kapitalisten, søger at udbytte Arbejderne saa meget som muligt, hvilket skærende Modsætningsforhold at komme ind i den fattige Herregaardsarbejders Hjem, om det ellers fortjener Navnet Hjem, og at komme ind i Godsejerens, Proprietærens, Forpagterens eller blot Gaardmandens fine Stuer med de tæppebelagte Gulve og de fine polstrede Møbler; men Billedet skifter, naar man kommer ind hos Arbejderen og ser den triste Fattigdom, der raader, selv om der er gjort Forsøg paa at dække over Nøden; saa ser det sandelig ud, som om Landbruget var et meget daarligt Erhverv.

Men først og sidst er det din egen Skyld! Ja, det lyder haardt, men ikke desmindre er det sandt, naar Forholdet er som det er. Det er fordi du ikke har faaet Øjnene op for Sammenslutningens Betydning. Hvordan skal det da blive anderledes? Det skal blive anderledes derved, at alle vi, som arbejder indenfor Landbruget, slutter os sammen og derved danner en Magt, der stiller Krav om bedre Livsvilkaar; vi maa slutte os sammen for at kræve vor Ret af Udbytterne, thi det er os, som arbejder indenfor

Landbruget, der skaber de Værdier, som Arbejdsgiverne nyder Gavn og glæde af.

Derfor, naar der spørges, hvordan skal vi bære os ad med at faa forbedret vore økonomiske Forhold, vil jeg svare dig: ved at du melder dig ind i Landarbejdernes Organisation, jo før jo bedre. Derved støtter du dig selv og alle dine Arbejdskammerater, og derved er du med til at afskaffe Kapitalistens Tyranni overfor dig selv og hele den danske Arbejderstand.

Fjenneslevmagle, den 2. Juni 1918.

P. Hansen.

Husassistenternes Organisation.

Husmødrenes smudsige Vaaben.

I det energiske og udholdende Arbejde, som Husassistenternes Forbund udfører for at samle det kvindelige Tyende til Varetagelse af deres Interesser, møder der dem de samme Vanskeligheder, som ogsaa vor Bevægelse har haft rig Lejlighed til at stifte Bekendtskab med, for dem som for os er Mangel paa Forstaaelse af egne Interesser en af de værste Hindringer.

Det er desværre en sørgelig Kendsgærning, som gælder overalt, at Underklassen selv er Underklassens værste Fjende.

Dersom Arbejderklassens Kvinder og Mænd blot alle forstod deres egne Interesser, saa vilde al Agitation være unødvendig, enhver Opfordring til Organisation overflødig, for da vilde Medlemmerne komme af sig selv til Organisationen, da vilde alle, som hører Underklassen til, uden Hensyn til Køn eller Beskæftigelse forlængst staa indenfor Organisationens Rammer, og de vilde være en enig og mægtig Hær, stærk nok til at kruse al Modstand, men det er netop Ulykken, at en stor Del af Underklassen ikke forstaar dens eget Vel.

Denne Omstændighed har Overklassen altid saa udmærket forstaaet at drage Nytte af og anvende imod Underklassen selv.

Det er et almindeligt kendt Fænomen, at Arbejdsgiverne i de forskellige Virksomheder spekulerer i den Stivhed og Fordom, som i højere eller mindre Grad findes blandt Arbejderne og derved bliver i Stand til at bekæmpe Arbejdernes Organisation ved Hjælp af Arbejderne selv.

De kvindelige Arbejdsgivere staar i saa Henseende ikke tilbage for deres mandlige Kolleger, tværtimod synes den her antydede Maade at bekæmpe Arbejdernes Organisation paa at staa i høj Yndest hos den

I sidste Nr. af »Husassistenten« skriver Bladet herom:

Gang efter Gang faar vi Meddelelse om, at Husmødrene taler ilde om Husassistenternes Fagforening og raader Husassistenterne til at udmelde sig af Foreningen.

Mon ikke Husmødrene snart kunde faa nok af at passe deres egen Forening og saa lade vore være; vi fraraader ikke Husmødrene at gaa i Husmoderforeningen, tværtimod, mon ikke Husassistenterne snart kunde faa Ret til at være selvbestemmende om, hvilken Forening de vil staa i.

Følgende Samtale er almindelig:

Fruen: De vil da ikke blive ved at staa i den tarvelige Forening?

Husassistenten: Jeg har før haft Brug for Forenigen, det kan jeg faa engang endnu.

Fruen: Nej, saa længe De er hos mig, vil De ikke faa Frug for Foreningen, saa jeg synes, De skulde spare de Penge.

Husassistenten: Nej, jeg vil ikke svigte mine Kammerater!

Som man ser, er det Herskabsfruerne gør sig skyldig i, den laveste Spekulation i Uvidenhed og Mangel paa Solidaritetsfølelse, disse Overklassedamer appellerer kynisk til de daarligste Egenskaber hos deres kvindelige Tyende for at paavirke dem imod Organisationstanken, hvor er det ikke betegnende for deres egen indskrænkede og aandssnottede Opfattelse, at de netop fremstiller det som tarveligt for Husassistenterne at være Medlem af deres Organisation, dersom nogen betroede en af disse Fruer, at hendes Mand burde udtræde af dette eller hint Aktieselskab og motiverede det med, at det er tarveligt at være Medlem af et saadant Aktieselskab, og at Fruen af samme Grund burde trække sig tilbage fra en eller anden af de talrige Foreninger, som de fleste Herskabsfruer er Medlemmer af, Foreninger, hvis hele Eksistensberettigelse, som oftest bestaar i, at den giver Medlemmerne Lejlighed til at blive nævnt i borgerlige Blade sammen med en eller anden kongelig Person.

Som sagt, dersom der blev rettet en saadan Henstilling til en af disse Fruer, er der overvejende Sandsynlighed for, at Fruen vilde faa et Nervechoch af lutter Forargelse og Indignation, men hun (Fruen) kan godt med den største Sindsro fremkomme med en saadan Udtalelse som den, at det er tarveligt for en Husassistent at staa i Forening sammen med sine Kammerater.

Men for Husassistenterne som for Arbejderne i det hele maa den Omstændighed, at man fra Arbejdsgivernes og Overklassens Side søger ved Nedrakning og paa anden Maade at paavirke dem imod Organisationerne jo være et Bevis mere for Organisationens Betydning og derfor ogsaa en Opfordring for dem, som staar i deres Organisation, at blive der, og for dem, som staar udenfor, at indmelde sig.

Indmeldelsesblanket.

Undertegnede ønsker sig herved optaget i Landarbejderforbundet og Landarbejdernes Arbejdsløshedskasse fra 1. Juni 1918.

.....

(Navn og Stilling.)

.....

(Adresse og Poststed.)

Denne Blanket bedes udfyldt og indsendt til **Landarbejderforbundet, Gernersgade 1, Stuen, København K.**

Saadan kan det gaa

En lille Historie fra Ølstykkeegnen.

En Gaardmand paa Ølstykkeegnen — en af Venstres store Mænd, en meget elskværdig Mand, undtagen naar Talen er om Socialister og organiserede Arbejdere, kom forleden meget uheldig af Sted. Han har det nemlig saadan, at naar han ser en organiseret Landarbejder, taber han straks sit gode Humør og sit ellers saa lyse Syn paa Tilværelsen. Hidtil har han dog levet sit stille og indadvendte Liv uforstyret; det var bare, naar der skulde afholdes Valg, og der skulde slaas et ordentligt Slag for »det historiske Venstre«, han mandede sig op, ellers levede han i Fred, Herlighed og Glæde. Men det gode varer kun kort. Manden er nu bleven gammel og graa, og han har mistet sin gode Tro paa sine Medmennesker. Landarbejderne begyndte at organiser sig, og det blev snart saadan, at der ikke var til at faa en uorganiseret Landarbejder. Den her omtalte Mand er imidlertid et meget lyst Hoved — noget han i sin Beskedenhed ikke vil indrømme for sig selv. Som Barn forbavsede han saaledes Gang paa Gang sine kødelige Forældre og en ældre Søster ved sin udviklede Intelligens. Det var da ogsaa den Gang den almindelige Mening, at han vilde drive det meget vidt — foreløbig driver han altsaa en Gaard paa Ølstykkeegnen.

Landarbejderne havde organiseret sig; men dem vilde han ikke have noget med at gøre, og da han som nævnt er et lyst Hoved, fandt han snart paa Udvej. Han rekvirerede et Par Arbejdere fra Horns Herred. Denne Landsdel er jo fra gammel Tid kendt for at være uberørt af den Slags Uforskammetheder.

For at være rigtig sikker antog han endda et Par polske Arbejdere.

Men ak o vel Før de tog Plads, henvendte de sig til Landarbejderforeningen og fik deres Fagforeningsbog tilmeldt.

De var nemlig ogsaa organiserede, som de fleste Landarbejdere nu er i Horns Herred. Han truede og bad — men forgæves. Det nyttede ikke, at han truede med, at hvis de ikke meldte sig ud af Foreningen, saa vilde de blive udviste af Landet. De to Arbejdere holdt paa deres Fagforening.

Han maatte give op. Hvor han end vendte sig, var der kun organiserede Landarbejdere.

Det gik pludselig op for ham, at Verden er ugudelig og ond. Nu gaar han i Kirke hver Søndag.

Mirsack.

En hjærtelig Tak

til mine Arbejdskammerater i Grevindeskoven for den store Pengegave, som blev mig overrakt under min Sygdom.

Ulstrup, den 31. Maj 1918.

Lars Peter Petersen.

Til Ungdommen.

Mel.: Du danske Mand.

Der meldes Storm fra Syd og Nord,
en Luftning saa ung og stærk, —
en Storm saa viden over Jord
mod gammelt og frønnet Værk.
For Tidens friske Vinde
det gamle bort maa svinde,
og nye Tanker spirer,
:,: hvor Slægternes Fremtid gror. :,:

De vokser frem af Folkets Jord,
som Frøet af frodig Muld,
de Krav om Lykke — stærke Ord
før gemte i Tavsheds Guld.
I Livets Pulsslag banker
de frie, stolte Tanker
om lige Ret for alle
:,: til Samfundets rige Bord. :,:

Ja, grib de nye Tankers Ild,
Du, Ungdom, med frejdigt Haab,
lad enkelt Mumlen vokse til
de Tusinders stærke Raab.
Lad Kundskabsrigdom spredes
og frem ad Veje ledes,
at Ungdom ret kan sige:
:,: Vi véd, hvad vi kan og vil! :,:

Saa rejs dig, Ungdom, kend din Magt
og øg dine Kræfters Tal.
I egen Haand din Fremtid lagt,
Du følger dit store Kald.
Med Ungdomsild i Eje
Du bryder dine Veje.
Hvor Fremtidsgærning øves,
:,: staar Arbejdets Ungdom Vagt! :,:

Hans Mørks.

Efter Storbøndernes Regnebog.

Proprietær Hansen, Axelholdtgaard, Tølløse, giver en Arbejder med Familje 18 Kr. om Ugen og tager selv 21 Kr. om Ugen for Kosten til en Mand.

Det er en almindelig Erfaring, som Gang paa Gang har bekræftet sig, at der er en paafaldende Forskel i de store Landmænds Opfattelse af, hvad en Arbejder behøver i Løn, for at han og hans Familje kan leve, og efter Storagrarernes Mening endda leve højt, og hvad det koster Storagrarerne selv at føde en Mand. Et særligt betegnende Eksempel i saa Henseende er vi tilfældigt blevet bekendt med. Det er fra *Axelholdtgaard* ved Tølløse; paa denne Gaard, som ejes af Proprietær *N. P. Hansen*, arbejder en Mand, der har Hustru og 5 Børn. Proprietær H. betaler denne Arbejder en Løn af *18 Kr.* om Ugen, men selv tager Hr. *Hansen* *21 Kr.* om Ugen for Kosten til en Mand, som arbejder ved Tørveskæring og faar Kosten paa Axelholdtgaard.

Vi vil ikke beskylde Proprietær *Hansen* for Optrækkeri; 21 Kr. om Ugen for Kosten til en Mand, der er beskæftiget ved strængt Arbejde, er muligvis ikke for meget, og det er i hvert Fald meget almindeligt, at Arbejderne ved Tørveskæring o. l. maa betale denne Pris; men vi ønsker at understrege, at dersom dette er en passende Betaling for Kosten, saa er det uforsvarligt at byde en Mand *18 Kr.* om Ugen i Løn; det er Sulteløn. Man behøver dog ikke at være Matematiker for at regne ud, at dersom det blot tilnærmelsesvis koster 21 Kr. ugentlig at føde en Mand, saa er det en fysisk Umulighed at føde Hustru og 5 Børn for *18 Kr.* om Ugen; men dette Kunststykke skal den overfor omtalte Daglejer paa Axelholdtgaard alligevel præstere, og det maa Proprietær *Hansen* formentlig finde rimeligt, eftersom han byder denne Løn.

Hr. Proprietær *Hansen*, Axelholdtgaard, er jo imidlertid paa ingen Maade alene om at praktisere den Opfattelse, at man godt kan være bekendt at give en Arbejder, selv om han har Hustru og Børn, en Løn, der er mindre end det Beløb, man selv anser for nødvendigt til Kosten for *én Mand*. Det er tværtimod den af de fleste Storagrarer almindelig praktiserede Opfattelse.

Vi kender ikke den mærkværdige Reguladetri, efter hvilken Storagrarerne naar til det Resultat, at naar det koster en Storagrar 21 Kr. om Ugen at føde en Mand, saa kan en Arbejder føde Kone og 4—5 Børn for 18 Kr. og endda faa noget til Klæder og andre nødvendige Livsfornødenheder.

Men vi faar daglig Beviser for, at saadan Regningsart findes i den Regnebog, som d'Hrr. Storagrarer betjener sig af, naar de skal give Overslag over henholdsvis hvad de selv skal beregne sig for Kosten til en Arbejder, og hvad en Arbejder behøver til sig og sin Familje at leve af.

Storbønder,
der holder „Landarbejderbladet" tilbage for deres Folk.

Fra Herstedernes Afdeling har vi faaet Meddelelse om, at nogle Storbønder der paa Egnen beholder vort Blad, naar det kommer til deres Arbejdere.

Selv om vi naturligvis kun kan glæde os over den Interesse, som de herigennem lægger for Dagen overfor vort Blad, maa vi dog paa det bestemteste protestere imod, at de saaledes beslaglægger det, og forhindrer, at det kommer de rette Ejermænd i Hænde.

Det er ganske vist forstaaeligt, om Storbønderne en Gang imellem kan føle Trang til at læse noget andet end det deres egne Organer serverer for dem, det maa unægteligt virke skræmmende i Længden at skulle sluge al den vamle Smiger, som disse Blade stopper dem med, det er vel egnet til for en sund Konstitution at fremkalde Opstød, det vil derfor være saare forstaaeligt, om disse Mennesker føler Trang til at læse Landarbejderbladet en Gang imellem. Sandheden er nok i Almindelighed ilde hørt, men derfor virker det alligevel velgørende, navnlig naar man til Hverdag har sjælden Anledning til at høre den.

Men ønsker d'Hrr. Storbønder at læse Landarbejderbladet, hvad vi som sagt ikke kan fortænke dem i, saa maa de skaffe sig Adgang til det paa en lovlig og ordentlig Maade, og ikke ved at tage det fra Ejermændene; dette er nemlig ikke videre høfligt og det er ikke en Gang lovligt. Vi henstiller derfor meget indtrængende til de samme Storbønder, at de fremtidigt lader vore Medlemmer faa »Landarbejderbladet«, og hjælper denne Henstilling ikke, saa anmodes de af vore Medlemmer, hvis Blade bliver tilbageholdt, om at meddele os det sammen med Adressen paa den paagældende Agrar, og vi skal da sørge for at han bliver belært om, at selv om man er Storagrar, er der dog alligevel visse Ting, man ikke kan tillade sig — det bl. a. at tage andre Folks Blade.

Agitationen.

I Tikøb
afholdt Fredensborg Afdeling Møde i Søndags med *Sofus Westergaard* som Taler.

Der var ikke mødt nogen stor Forsamling, men Mødet forløb ellers udmærket, og Afdelingen fik sit Medlemsantal forøget.

•

I Haagendrup
afholdtes et Møde d. 26. April, hvor *Vilh .Petersen*, Hølløse, talte om vort Forbund og Arbejdsløshedskasse. Der indmeldte sig 5 nye Medlemmer i Vejby-Tibirke Afdeling.

Efter Mødet var der fælles Kaffebord.

•

I Dame (Møen)
var der Møde den 25. Maj. *J. Nielsen*, Damsholte, talte om Organisationens Betydning for Landarbejderne, hvorefter der stiftedes en ny Afdeling paa 16 Medlemmer.

Fra Afdelingerne.

Vollerslev-Gørslev Afdeling
afholder Medlemsmøde i Slimminge Kro Søndag d. 9. Juni Kl. 8 Aften.
Alle Medlemmer bedes møde.
Vilhelm Nielsen.

Gundsømagle Afdeling
afholder Medlemsmøde Mandag den 10. Juni i Gundsømagle Forsamlingshus. Alt Kontingent skal betales samme Aften.
Niels P. Pedersen,
Fmd.

Hyllinge Afdeling
afholder ekstra Generalforsamling i Hyllinge Gæstgivergaard Søndag d. 9. Juni Kl. 3.
Dagsorden:
1. Forhøjelse af Kontingentet.
2. Valg af 2 Bestyrelsesmedlemmer, 1 Revisor og 1 Opkræver.
3. Eventuelt.

Mød talrigt! Nye Medlemmer optages!
Viggo Nielsen.

Romdrup-Klarup Afdeling
afholder Generalforsamling Lørdag d. 8. Juni Kl. 7½ i Klarup Forsamlingshus.
Alle Medlemmer bedes møde. Dagsordenen bekendtgøres paa Mødet.
Medlemmer, som staar til Restance for Maj, maa have betalt inden d. 10. Juni, da de ellers risikerer at blive slettet.
Karl Jensen,
Fmd.

Stensved Afdeling
afholder ekstra Generalforsamling i Stensved Hotel Søndag d. 9. Juni Kl. 6. Dagsordenen er: Forhøjelse af Kontingentet.
H. P. Petersen,
Fmd.

Kr. Eskildstrup Afdeling
afholdt Generalforsamling den 25. Maj, hvor der foretoges Valg af Opkrævere. Valgt blev:
For Stedstrup, Baarup, Grønnebjerg og Kr. Eskildstrup *Lars Enevoldsen*, Stedstrup.
For Bukkerup og Syndestrup *Niels Peter Jensen*, Bukkerup.
For Nr. Eskildstrup og Kvarmlise *Kr. Kristensen*, Nr. Eskildstrup.
For Soderup og Aastrup *Harald Nielausen*, Dumpedal.
F. Lundberg,
Fmd.

Dalmose Afdeling
afholdt stiftende Generalforsamling d. 28. Maj.
Til Formand valgtes Ledvogter *H. P. Hansen*, Hyllested; til Kasserer *Hermand Jørgensen*, Harslev. Den øvrige Bestyrelse kom til at bestaa af *J. Larsen, K. Petersen, F. Bealetski, P. Hansen* og *J. P. Hansen.*
Kontingentet fastsattes til 1 Kr. 25 Øre maanedlig for Sommerhalvaaret og 1 Kr. for Vinterhalvaaret.
H. P. Hansen,
Fmd.

Lundby Afdeling
holder Møde Tirsdag d. 18. Juni Kl. 7½ i Lundby Forsamlingshus, hvortil *Køng, Sværdborg, Udby* og *Hammer* Afdelinger indbydes, saavel Bestyrelserne som Medlemmer anmodes om at møde, da vigtige Ting skal behandles.
Dagsordenen bekendtgøres paa Mødet.
Th. Olsen.

Kr. Eskildstrup Afdeling
afholder Medlemsmøde hos Formanden Søndag d. 9. Juni Kl. 6.
F. Lundberg.

Frejlev Afdeling
valgte følgende Bestyrelse:
Arbmd. *Richard Marquardsen*, Frejlev, Formand og Kasserer.
Arbmd. *Charles Andresen*, Frejlev, Næstformand.
Arbmd. *Jørgen Enevoldsen*, Bregninge, Sekretær.
Arbmd. *Kristian Larsen*, Bregninge.
Arbmd. *R. P. Jensen*, Frejlev.
Tjenestek. *Georg Rasmussen*, Klokkemosegaard.
Arbmd. *Laurits Larsen*, Kettinge.
Suppleanter blev:
H. P. Jensen Kaare, Frejlev.
Arbmd. *Alfred Kristensen*, Raagelunde.
Revisorer blev:
Arbmd. *Rasmus Kristiansen*, Frejlev.
Hmd. *Christian Larsen*, Frejlev.
Revisorsuppleant:
Arbmd. *Peder Hansen*, Frejlev.
Richard Marquardsen,
Fmd.

Romdrup-Klarup Afdeling
har fastsat en Mindstebetaling for Roearbejde af 40 Øre pr. 100 Favne. Medlemmerne anmodes om at sørge for, at denne Betaling overholdes.
Karl Jensen,
Fmd.

Birket Afdeling
afholdt Generalforsamling den 25. Maj.
Til Formand valgtes *Jens Peter Sørensen;* til Kasserer *Johs. Rasmussen.* Den øvrige Bestyrelse kom til at bestaa af *Oscar Ottesen*, Torrig, *Andreas Hansen*, Lindet, *Hans J. Hansen*, Ravnsby, *Vilh. Petersen*, Birket, *Johs. Rasmussen*, Lindet, *Peter Nielsen*, Lindet, *Albert Rasmussen*, Mageltving, *Chr. Hansen*, Hejringe. Suppleant blev *K. Rasmussen*, Birket. Re-

visorer *J. Nielsen*, Lindet, og *M. Hansen*, Torrig.

Til Opkrævere valgtes: *Fredegod Iversen*, Birket, *Holger Iversen*, Torrig, *Flotinius Holm*, Bornet, *Johs. Justesen*, Lindet, *Chr. Hansen*, Hejringe, *H. Christensen*, Kragenæs.

I Forbindelse med Generalforsamlingen afholdtes Agitationsmøde, hvor *Bernhard Olsen*, Vindeby, talte.

Foreningen tæller nu 40 Medlemmer.

Jens Peter Sørensen,
Fmd.

Svallerup Afdeling

afholder stiftende Generalforsamling i Svallerup Søndag d. 9. Juni, Eftmd. Kl. 3, med Arbmd. *Frederik M. Hansen*, St. Merløse, som Taler.

Stedet for Generalforsamlingens Afholdelse vil senere blive bekendtgjort ved Plakatopslag.

P. B. V.
J. P. Nielsen,
Fmd.

Gimming-Lem Afdeling

og Socialdemokratisk Vælgerforening for Gimming-Lem Kommune holder festlig Sammenkomst i Tjæreby Forsamlingshus Søndag d. 16. Juni Kl. 3 med Redaktør *H. Rasmussen*, Skanderborg, som Taler.

Madkurve medbringes.

Bestyrelsen.

Kraghave Afdeling

afholder Medlemsmøde i Købmand Andersens Sal i Kraghave Søndag d. 9. Juni Kl. 7.

Alle Medlemmer bedes møde, da Forslag om en fast Priskurant, gældende fra 1. Juli 1918 til 1. November 1919 kommer paa Dagsordenen.

H. Høy.

Snodstrup og Ølstykke Landarbejderforening

afholder ekstra Generalforsamling paa Stenløse Kro Søndag d. 16. Juni Kl. 6 Eftmd. En meget vigtig Sag foreligger. Mød alle!

Bestyrelsen.

Vollerslev-Gjørslev Afdeling

afholder Medlemsmøde i Slimminge Kro Søndag d. 9. Juni Kl. 7½ Aften. Alle Medlemmerne bedes møde, da der er vigtige Ting, der skal forhandles.

Hans Nikolaj Hansen,
Fmd.

Everdrup Afdeling.

Landarbejdere!

Hvis Du vil sikre Dig mod Arbejdsløsheden, som bliver ret følelig allerede i Sommer, naar Tørveskæringen er tilendebragt, maa Du nu melde Dig ind i Landarbejderforbundets Arbejdsløshedskasse. Indmeldelse modtages for Everdrup Sogn hos *Sofus Hansen*, Randegaard, *Christian Jensen*,, Engelstrup Mark, *Hans Olsen*, Engelstrup By, *Johs. Larsen*, Bækkeskov, og *Kristian Jensen*, Flindemose.

Guddomholm Afdeling

afholder Medlemsmøde Søndag d. 9. Juni Kl. 4 paa sædvanlig Sted.

Alle Medlemmer bedes møde og medbringe deres Fagbøger.

N. Chr. Madsen.

Vordingborg Afdeling

afholdt d. 25. Maj Møde paa Jernbanerestauranten, hvor Forretningsfører *Levinsen* holdt et udmærket Foredrag om Organisationens Betydning for Landarbejderne, og paaviste de gode Resultater, der hidtil er opnaaet gennem Landarbejderbevægelsen. Mødet overværedes af ca. 40 Medlemmer.

Chr. Jensen.

Munkebjergby Afdeling

afholder Møde i Munkebjergby Forsamlingshus Søndag d. 9. Juni Kl. 3½ præcis. Medlemmerne bedes agitere for god Tilslutning.

V. Olsen.

Ulsø Afdeling

afholdt d. 24. Maj Generalforsamling. Det vedtoges at forhøje Kontingentet med 50 Øre maanedlig og deltage i Strejkefonden.

Kristen Hansen,
Fmd.

Værløse Afdeling

afholder offenligt Bal paa Hotel »Søndersø«, Jonstrup Vang, Søndag d. 9. ds. fra 4—11.

Agiter for god Tilslutning, da det er første Gang vi holder Fest.

Baltegn a 1 Kr. faas ved Indgangen.

Axel Andersen,
Fmd.

Vrinsted Afdeling

afholdt 2. Pinsedag Medlemsmøde. Da Afdelingen er nystiftet, foretoges Udlevering af Fagbøger til en Del Medlemmer.

Lønspørgsmaalet drøftedes og der nedsattes et Udvalg paa 3 Mand til at udarbejde Forslag til en Priskurant Søndag den 9. Juni, Formiddag Kl. 9 hos Severin Mørk.

P. A. V.
Marinus Nielsen.

Vester Brønderslev Landarbejderforening

afholdt konstituerende Generalforsamling Fredag den 17. Maj. Udvalgets Formand, *A. J. Andersen*, bød Velkommen og oplæste Landarbejderforbundets Program. Efter nye Medlemmers Optagelse, valgtes der Bestyrelse. Til Formand og Kasserer valgtes *A. J. Andersen*, Bryggerivej, Brønderslev. Til Næstformand og Sekretær valgtes *Theodor Nielsen*, Tegleværksvej, og til Bestyrelsesmedlemmer valgtes Tjenestekarlene *Peter Larsen*, *Henry Nielsen*, *V. Kornum* og *Christian Severinsen*, Agdrup. Til Revisorer valgtes *Ejner Nielsen*, Agdrup, og *Karl Ejner Andreasen*, Agdrupgaard.

A. J. Andersen,
Formand.

Mern Afdeling

afholdt Generalforsamling i Mern Forsamlingshus den 25. Maj. Det vedtoges at forhøje Kontingentet til 150 Øre om Maaneden for Medlemmer af Arbejdsløshedskassen og til 75 Øre om Maaneden for andre Medlemmer, og fra 1. Juni at yde Bidrag til Strejkefondet. Bestyrelsen bemyndigedes til — i Tilfælde af Rejser for Foreningen — at udbetale Rejsegodtgørelse til vedkommende Medlem.

Rasmus Nielsen,
Kasserer.

Addit Afdeling

holdt Generalforsamling hos Formanden, Chr. Møller, Addit Skov.

Til Formand i Stedet for Chr. Møller, som bestemt nægtede at modtage Genvalg, valgtes *P. Knudsen.* Til Næstformand *P. Jensen.* Til Medlem af Bestyrelsen genvalgtes *Hans Nielsen*, Søndervissing.

P. Knudsen,
Formand.

Bestillingsseddel.

Undertegnede udbeder sig herved..... Ekspl. af Landarbejderbladets Nr. 21 til Agitation.

.....
(Navn og Stilling.)

.....
(Adresse og Poststed.)

Denne Blanket skal indsendes til **Landarbejderforbundet, Gernersgade 1, Stuen, København K.**

Ørum Afdeling

afholder Generalforsamling Søndag den 9. Juni Kl. 4 Eftermiddag hos *Karl Boye*, Ørum.

Kristian Andersen,
Formand.

Flakkebjerg Afdeling

afholdt stiftende Generalforsamling Onsdag den 29. Maj.

Til Formand valgtes Skræder M. Sørensen, Flakkebjerg, til Kasserer Kontrollør Jørgen Brun; den øvrige Bestyrelse kom til at bestaa af Arbejdsmændene Hans Petersen, Peter Andersen, Carl Svensen, Hans Petersen og Smed Laurits Jensen.

Foreningen tæller 19 Medlemmer til at begynde med.

Alle fremtidige Møder bekendtgøres i Landarbejderbladet.

Jeg beder Jer, Kammerater, virke for Tilgang til vor Organisation, saa vi inden Aarets Udgang kan tælle mindst 50 Medlemmer; det kan naas, naar vi selv vil.

Vi maa lære af Overklassen at slutte os sammen til Værn om vore Interesser og belære dem om, at det bliver nødvendigt at tage os paa Raad med, bl. a. ogsaa i kommunale Sager. Til Slut en Tak til Frants Nielsen, Glumsø, for hans Arbejde for vor Sag her paa Egnen.

M. Sørensen,
Formand.

Spenstrup Afdeling

afholder Møde Søndag den 9. Juni Kl. 8 hos Jens Chr. Jensen, Spentrup.

P. A. V.
M. Aastrup.

Asperup Afdeling

afholdt Medlemsmøde den 28. Maj. Formanden aflagde Beretning fra Repræsentantskabsmødet i Odense. Det vedtoges at afholde Medlemsmøde den 2den Tirsdag i hver Maaned hos Formanden, hvor Kontingentet samtidig indbetales.

Jens Jørgensen,
Formand.

Nr. Vedby Afdeling

afholdt ekstra Generalforsamling den 18. Maj, hvor Jens Pedersen, Nr. Vedby valgtes til Formand, til Revisor valgtes Karl Rasmussen, Vedby.

Jens Pedersen,
Formand.

Handest Afdeling.

Da Opkræveren er bortrejst, bedes Medlemmerne selv sørge for at faa Kontingentet betalt rettidig.

Medlemmerne gøres samtidig opmærksom paa, at 2 Maaneders Restance medfører Slettelse, derfor maa alle Restancer snarest indbetales til Formanden.

Kontortid hver Aften fra Kl. 7 til 8, Søndag fra Kl. 8 til 10 Formiddag.

Martin Andersen,
Formand.

Gandrup Kaas Afdeling

afholdt Møde den 26. Maj, hvor Jens P. Jensen, Sejlflod, holdt et udmærket Foredrag om vor Bevægelse.

Efter Mødet indmeldte der sig ca. 70 Medlemmer.

Det vedtoges at holde et nyt Møde den 9. Juni.

Vald. Petersen,
Formand.

Landarbejder-Forbundets Telefon.

Det meddeles hermed, at vort Forbund og Arbejdsløshedskasse nu har faaet Telefon indlagt paa Kontoret i København. Det er Central **13,338.** Der vil i Reglen være Folk paa Kontoret hele Dagen fra Kl. 8 Morgen til Kl. 6 Aften, men den sikreste Tid at ringe paa vil dog være i Tiden fra 10 Formiddag til Kl. 4 Eftermiddag. Der vil i Reglen ogsaa være Folk paa Kontoret om Aftenen fra Kl. 8 til Kl. 10.

Altsaa Central **13,338.**

Amerikansk.

En amerikansk og en engelsk Livsforsikringsagent sad og talte om den Ekspedithed, hvormed deres Selskab udbetalte Forsikringssummerne.

— Naar en af vore Forsikrede dør om Aftenen, sagde Englænderen, saa vil hans Arvinger have Forsikringssummen med Posten næste Morgen.

— Saa længe venter vi aldrig, svarede Amerikaneren. Vort Kontor ligger i 3. Etage i en Skyskraber paa 45 Etager. En af vore Klienter, som boede i 45 Etage, faldt en Dag ud gennem Vinduet. Vi afleverede ham Forsikringen, da han faldt forbi vore Vinduer.

Søsyge.

Damen (til sin søsyge Mand): Skal jeg bede Tjeneren om at bære din Mad ned i Kahytten?

Manden: Nej, sig hellere til ham, at han kaster det hele over Bord paa én Gang.

Geværlaasen.

En dansk Kriminalhistorie
af
Ejner Bondesen.

»Var De i Deres Hjem hele Eftermiddagen?«

»Javel, Hr. Herredsfoged.«

»Lagde De Mærke til, om der gik nogen fremmed i Retning af Jens Klinks Hus?«

»Jeg saa ingen, Hr. Herredsfoged.«

»Hørte De heller ikke om Aftenen Raab eller Skrig om Hjælp?«

»Nej, Hr. Herredsfoged. Jeg gik tidlig til Sengs, og jeg sover som en Sten.«

»Jens Klink var jo bleven funden død ikke saa langt fra Deres Hus. De er altsaa ganske sikker paa ikke at have hørt nogen som helst mistænkelig Lyd?«

»Javel, Hr,. Heredsfoged.«

Den blodplettede Kniv laa paa Bordet foran Herredsfogden. Herredsfogden saa paa den og spurgte:

»Kender De den Kniv, Mikkel Christensen?«

»Javel, Hr. Herredsfoged. Jeg tror at have set Mette Klinks skære Brød med den.«

Herredsfogden tav lidt.

»Havde den dræbte Jens Klinks nogen Uven?« spurgte han saa.

»Ikke det, jeg ved af, Hr. Herredsfoged. Men han var jo heller ikke god lidt.«

Herredsfogden gav Mikkel Bødker en Vink om, at han foreløbig kunde gaa.

»Lad det næste Vidne træde frem.«

Sidse Væver traadte frem og nejede for Herredsfogden. Hun var en halvgammel Kvinde med røde runkne Kinder og et Par rødkantede Øjne, der næsten uafbrudt løb i Vand. Hun var iført et grønt Vadmelsskørt og sort Trøje og havde et Sirtsesklæde bundet om Hovedet.

»Hvad er Deres Navn,« spurgte Herredsfogden.

»Sidse Nielsdatter, og jeg er Enke efter ....«

»Det kan være det samme! Svar kun paa, hvad jeg spørger om! De har i mange Aar været Nabo med den myrdede Husmand, Jens Klink?«

»Det kan jeg aldrig fragaa, Hr. Herredsfoged, men ....«

»Hvornaar saa De Jens Klink sidst?«

»I Gaar Aftes, Hr. Herredsfoged. Det var lige i Mørkningen.«

»Hvor var han da?«

»Han kom over i min Stue for at købe to Pægle Brændevin.«

»Plejer De at sælge Brændevin?«

Sidste Væver tørrede uafbrudt Øjnene, som om hun græd.

»Nej, det maa Herredsfogden ikke tro. Men jeg gør gerne Folk en Villighed, naar jeg kan.«

Herredsfogden saa skarpt paa hende og brummede noget.

»Naa, det kan vi siden komme til. Jens Klink fik altsaa Brændevinen?«

»Ja, det gjorde han, Hr. Herredsfoged.«

»Sagde han ikke noget?«

»Jo, han sagde, at han uventet havde faaet Fremmede.«

»Hvem var det?«

»Det nævnte han ikke.«

»Husk Dem godt om. Er De aldeles sikker paa, at Jens Klink ikke nævnte noget om, hvem der var hos ham?«

Sidse Væver snøftede og strøg med Bagen af Haanden over Øjnene.

»Jeg forsikrer Deres Velbaarenhed, at han sagde ikke andet, end som at det var Fremmede.«

»Og De spurgte ham heller ikke?«

»Nej, Deres Velbaarenhed. Jens Klink var saadan noget ordknap af sig, og han gik straks, da han fik Brændevinen.«

»Paa hvilket Tidspunkt gik De i Seng?«

»Saadan ved Laget mellem ni og ti, Hr. Herredsfoged.«

»Var De udenfor, inden De gik til Sengs?«

»Ja, Hr. Herredsfoged, og jeg saa da, at der brændte Lys ovre til Jens Klinks.«

»Var det en almindelig Mening, at Jens Klinks havde Penge?«

»Ja, Deres Velbaarenhed. Jeg tænker nok, de ejede et Par Hundrede Daler.«

Herredsfogden pegede paa Kniven, der laa foran ham.

»Kender De den Kniv, Sidse Nielsdatter?«

Sidse Væver rystede. Det klare Vand løb ned ad hendes runkne Kinder. Nu græd hun for Alvor.

»Ih, fri os vel, Deres Velbaarenhed — det er jo Mette Klinks Brødkniv!«

Med Kniven for Øje syntes Sidse Væver først rigtig at fatte det grufulde, der var sket, og hun kom i en saa hæftig Bevægelse, at Herredsfogden maatte afbryde Forhøret over hende.

»De to Vidner har altsaa genkendt den forefundne Kniv som tilhørende de Myrdede,« sagde Herredsfogden, henvendt til Fuldmægtigen.

Lidt efter spurgte han Vidnet:

»Var De ikke vaagen i Løbet af Natten?«

»Jo, Deres Velbaarenhed!«

»Hørte De nogen usædvanlig Lyd? Et Skrig eller Stemmer, der talte sammen, eller Lyden af Fodtrin?«

»Jeg hørte ingen Ting, Deres Velbaarenhed.«

»De kan gaa,« sagde Herredsfogden. Og Sidse Væver tørrede sine Øjne, drog et dybt Suk og gik.

Mikkel Bødker og Skovfogden havde holdt sig afsides, saa de ikke havde hørt Sidse Væver Udsagn. Sognefogden havde derimod været nærværende, og han traadte nu hen til Bordet og lagde de Penge derpaa, som Skovfogden havde givet ham Det var et Markstykke og to Firskillinger.

Skovfoged Fangel blev nu paany kaldt frem. Det blev dog et meget kort Forhør. Han forklarede, hvor han og Mikkel Bødker havde fundet Pengene, og Herredsfogden havde ikke yderligere Spørgsmaal at gøre ham.

Forhøret blev derpaa sluttet, og Vidnerne fik Lov til at gaa til deres Hjem. Distriktslægen var kørt tilbage til Købstaden allerede for nogen Tid siden, men Herredsfogden og Fuldmægtigen, ledsaget af Skriveren og Sognefogden, foretog en Spadseretur langs Engstien for at se Stedet, hvor den dræbte Mand var fundet.

»Det kan gærne blive vanskeligt at hitte Rede i, min gode!« sagde Herredsfogden til Fuldmægtigen — de to gik et Stykke i Forvejen — »jeg er ikke helt sikker paa, at denne Kone har talt sandt, naar hun paastod ikke at vide Besked med, hvilke Gæster de Myrdede har haft i Aftes. Hvad mener De, min gode?«

»Jeg mener som Herredsfogden,« sagde Fuldmægtigen imødekommende. »Vi maa i et nyt Forhør gaa Konen skarpt paa Klingen, saa vi kan vide, om hun taler Sandhed eller ej. Har den Dræbte fortalt hende, hvem hans Gæster var, da vil vi jo dermed være paa rette Spor.«

»Ja, det er sandt, min gode.«

»Men jeg vil med det samme tillade mig at spørge Herredsfogden om, hvilke Indtryk De fik af det andet Vidne, Mikkel Bødker?«

»Jeg tror, vi kan stole paa hans Sanddruhed. Hans Svar var ualmindelig klare.«

»Ja — men tillad mig, Hr. Herredsfoged, den Klarhed forekommer mig netop en Smule mistænkelig! Det var jo sl[illegible]ke usandsynligt, at han havde overtænkt sine Svar i Forvejen.«

»Hm, hm, nej, det tager De sikkert fejl i, min gode!«

Der blev ikke talt mere derom. De havde naaet Aaløbet og foretog en kort Undersøgelse paa Stedet. Ud over de dybe Mærker af Fodspor i den bløde Engbund var der intet at bemærke, og Herredsfogden havde just endt sin Undersøgelse, da Fuldmægtigen bøjede sig og tog en Genstand op, der havde ligget skjult i Græsset.

Det var en Geværlaas, et Stykke Jærn af ca. et Kvarters Længde og godt en Tomme bredt. Fuldmægtigen rakte den til Herredsfogden, der dog ikke syntes at skænke Fundet videre Opmærksomhed, og de vendte derpaa tilbage til Jens Klinks Hus, der blev stænget under Herredsfogdens Tilsyn.

Støt
Arbejdernes Bryggeri „Stjernen"
— De danske Arbejderes egen somhed —
— Overskudet anvendes i Arbejdersagens Tjeneste —
Vi anbefaler vore Medlemmer overalt
at forlange „Stjernens" Ølsorter.
Særlig anbefales:
Skattefri Porter og Mørk Skattefri
samt „Stjernens" anerkendte Mineralvande,
Endvidere føres Lager og Pilsner.
Stjernens Adresse:
Dr. Olgasvej 57. København F.
Telefon 1919.
Forlang Arbejdernes egne Produkter overalt.

Arbejdernes Livsforsikringsselskab
Begravelsesforsikring
Livsforsikring med Udbetaling i levende Live
Konfirmationsforsikring
Ugentlig Præmie, der opkræves ved Bud. — Enhver Forespørgsel besvares.
Dosseringen 4, 2. S. Kbenh. N.
Telefon 7927.

Redaktør: *Marius Olsen*, Fredensborg
Trykt i »Social-Demokr.«s Trykkeri.



Nr. 24 14. Juni 1918 4. Aargang

Vi er Sejren sikker!

Livet er for os kun hæsligt og grelt
og Storagrarerne en Flok,
der aager og æder sig mæt i et Telt
og af Mad og Penge ej faar nok,
vi ved, at Stanken af Livsløgnen slaar
mod Templet, hvis Tinder er skjult,
hvor en grinende Djævel i Forgaarden staar,
hvis Indre er øde og hult.

Det er Livets rene Sandhed indfattet i ovenstaaende faa Linier, der udgaar fra Overklassen en Stank, som er saa forgiftet, at den forpester de Lag i Samfundet, som hin Klasse siden Verdens Skabelse har udbyttet, mishandiet og tyranniseret paa en saa barbarisk Maade, at det kristne, kapitalistiske Forbund vilde have høstet Anarki, hvis ikke Socialismen for en Menneskealder siden havde traadt til og kultiveret de bærende Lag i Samfundet, de Lag, der Slægt efter Slægt har levet i Nøjsomhed for at hin Klasse kunde mæske deres Vomme.

Ingen andre har som Landarbejderen følt det hæslige og grelle ved Livet — men heller ingen — selv de, der staar paa Civilisationens og Dannelsens højeste Trin — har følt en saa ren og sand Livsglæde. Thi hin Klasse er ikke i Besiddelse af saa dyb og indre Harmoni, som den, der lever i den Fattigmands Sjæl; den, Overklassen, bevæger sig med Sikkerhed paa alle Kulturens Omraader og dog er de Følelses-Barbarer, de er ganske ligegyldige overfor andre Samfundslag og har ikke Hjerte for deres Medmennesker, de finder det naturligt, at de har Adgang til alle Livets Goder, de interesserer sig ikke det allerfjerneste for dem, som bereder disse Goder, de betragter de Mennesker, der er fattige, med en kold Nysgerrighed og føler aldrig Fællesskab med dem, de er med andre Ord Egoister fra Top til Taa.

Kammerater! Vi og vore Fædre har indaandet den hæslige Stank af Livsløgnen, vores Sved har gødet Bondens Ager, vi har trællet i Middagssolens Hede, medens han, under Palmens Skygge, har slanget sig paa silkepolstret Divan. Nu, da det er Tiden, lad os da rejse os til kraftig Protest mod det saakaldte dannede Selskabs Gemenhed; vi maa ikke længere skubbe Pligten fra os, vi bør — saavel solidarisk, som ved personligt — Arbejde — lægge hele den Kraft i det agitatoriske Arbejde, som er nødvendigt for at danne et Værn mod hint Selskabs Overgreb.

Kære Venner! Luk Øjnene op, Raabet fra Afgrunden lyder daglig til os, det er Proletar-Barnet, der raaber: »Se her — Se her!« Dette Barn er ikke et af Missionens Lam, da han ikke staar i Forbindelse med de afrikanske Folkeslag, han er ingen ægte udenlandsk født Vild; han er den sædvanlige hjemmelavede Artikel, smudsig, styg, modbydelig for alle Sanser, i legemlig Henseende en almindelig Skabning fra de almindelige Gader; indenlandsk Skarn tilsøler ham, indenlandske Snyltedyr fortærer ham, indenlandske Saar bedækker ham, indenlandske Pjalter hænger paa ham, det er Produktet af Storagrarens og Kapitalistens Jordbund og Klima, der sænker hans Tilværelse dybere ned end de Dyr, der omkommer paa Marken. Se paa dette Barn og Du vil føle det som en uimodstaaelig Pligt at gøre, hvad der staar i din Magt for at frelse Dig selv og Barnet fra Overklassens Tyranni.

Kun ved at staa i din Fagforening gør Du din Pligt overfor hint Barn og Dig selv. Tro ikke! Det kristne Samfund — den grinende Djævel — udstrækker sin klamme Haand for at hjælpe. Det er begejstret for Humanitet i Almindelighed og har derved mistet den menneskelige, ægte Følelse for en god, personlig Handling. De europæiske Kristne har Omsorg for Kineserne i Indien, for Udbredelse af Kristendom og europæisk Kultur blandt Tockakupa-Indianerne, og derover har han glemt den enfoldige, oprindelige Samfølelse med Mennesker som lever ham nærmest.

Tro nu ikke, det er min Mening at bejle til hint Samfunds Medlidenhed, ej heller er det min Mening, at vi skal skvaldre op med tomme Ord, men lade de Lidenskaber som ulmer i os for Frihed, Lighed og Broderskab slaa ud i lys Lue under Organisationens Faner, og vi er Sejren sikker.

København F, i Juni 1918.

Henrik Larsen.

Ejby Afdeling

afholder Møde paa Ejby Gæstgivergaard Lørdag den 15. Juni Kl. 8 Aften, hvor alle Medlemmer bedes møde.

Formanden.

Tyendesangen af Jeppe Aakjær.

Her kommer fra Dybet den mørke Armé
og fordrer af Verden et Svar,
skønt Dagningens Glimt i vor dryppende Le
er al den Fane, vi ha r.
Vi vover en Kamp for vor nedtraadte Ret
og løfter i Vejret paa Skændselens Brædt
den Tusindaars-Lænke, vi bar.

Vi ejer paa Jorden knap Trævl eller Traad,
kun denne vor skorpede Haand;
til Menneskekaar fik vi kummerlig Raad,
i Ørkenen vandrer vor Aand.
Du, Herre, som højt gennem Samfundet red
hen over de Rygge, Du trykked' ned.
Nu smyger vi af dine Baand.

Vi harved' din Ager, vi skar dine Neg,
vi strigled' din blommede Hest,
vi lytted' bag Stalden til Rotternes Leg,
naar selv Du gik pyntet til Fest.
Du drømte paa Bolstre, vi slumred' paa Halm,
hvor Dyret var Nabo, og Luften var kvalm,
og Svindsoten kommer som Gæst.

Vel er vi en kuet og slidende Hob,
kun Trælle i Velstandens Gaard,
i Samfundets Aske en nedtrykt Job,
der skraber sin Byld med et Skaar;
Snart svinger for Ruden dog Oprørets Lyn,
se op, Kammerater, det lysner i Skyen,
Befrielsens Malmklokke slaar!

Vi raaber det ind gennem Luge og Lo,
hvor dundrende Plejle gaar:
Kom frem af Jert stinkende Staldkammer-Bo
og ud fra de hældende Vraar!
For Fronten Reveillen nu løfter sin Klang,
lad Mismodet synke, nyn med paa vor Sang,
Jer Dagning paa Ruderne staar.

Ja slip, hvad der tryker paa Skulder og Sind
og sving mod Lyset din Hat.
Endnu har Du Ungdommens Rødme paa Kind
og Rester af Letsindets Skat.
Da pløjer vi muntert vort bølgende Land,
naar først vi har friet vor kuede Stand
fra Tusindaars-Trældommens Nat.

Storbønderne i Herstederne.

De chikanerer Lederne af Landarbejderforeningen.

Nogle værdige Repræsentanter for Bondekulturen.

Storbønderne paa Roskildeegnen synes at besidde alle de for deres Klasse mest utiltalende Raceegenskaber, hvad de gentagne Gange paa en for dem selv mindre smigrende Maade har lagt for Dagen overfor den paa Egnen stærkt voksende Landarbejderbevægelse. Det vil endnu være i frisk Minde, hvorledes en af deres ledende Mænd, selve Venstres Kandidat i Roskildekredsen ved det foregaaende Folkethingsvalg, Storbonden *Nørhave*, i Foraaret jagede sin Fodermester paa Porten, fordi denne var Tillidsmand i sin Organisation og Agitator for vor Bevægelse.

Hr. *Nørhaves* Tilhængere og Standsfæller følger værdigt i hans Fodspor, naar det gælder at chikanere vore Organisationer. Vi omtalte i sidste Numer, at nogle Gaardmænd i Herstederne tilbageholdt vort Blad for deres Folk, vi kan denne Gang meddele endnu et Eksempel paa, hvorledes Herstedernes Storbønder ved alle mulige Midler søger at lægge vort Organisationsarbejde Hindringer i Vejen, uden at bryde sig om Beskaffenheden af de anvendte Midler.

Kassereren i vor Afdeling, Arbejdsmand *L. P. Berthelsen*, Herstedvester, har saaledes faaet Storbøndernes »Velvilje« at føle ved, at det har været ham umuligt at opdrive en Lejlighed paa Egnen, og at dette hænger sammen med at han er blandt de ledende indenfor Landarbejderbevægelsen paa Egnen, vil fremgaa af nedenstaaende:

Berthelsen blev til April Flyttedag husvild, da det Hus, han beboede, blev solgt; han fik dog ved Velvilje fra den ny Ejers Side Lov at blive boende til Maj.

Nu begyndte en Kamp for Husly, hvor det som nævnt hurtigt viste sig, at Berthelsen ikke alene havde Boligmanglen, men ogsaa Storbøndernes Uvilje imod sig, og denne viste sig at være vanskeligere at overvinde end Boligmanglen.

Til Maj blev der en Lejlighed ledig i et Hus, tilhørende Gaardejer *Hans Hansen*, Herstedvester, saa snart *Berthelsen* erfarede, at den Lejlighed vilde blive ledig, henvendte han sig til Hans Hansen for at leje den, men han fik bestemt Afslag, uden anden Begrundelse end den, at Storbonden ikke vilde leje sin Lejlighed ud til ham (*Berthelsen*).

En anden Lejlighed i et Hus, tilhørende Gaardejer *Kurtz Hansen*, Vridsløselille, var ogsaa ledigt til Maj. Ogsaa her henvendte *Berthelsen* sig, men ogsaa her fik han Afslag.

Da det saaledes viste sig umuligt for *Berthelsen* selv at skaffe sig Husly, gik han til Sogneraadet, og dette anviste ham en Lejlighed i et Hus, som tilhørte Kommunen og tidligere har været benyttet til Fattighus; det er en yderst kummerlig Lejlighed, der kun bestaar af en eneste Stue og et ganske lille Køkken; men *Berthelsen* havde jo intet Valg, han var nødt til at modtage den, og han flyttede altsaa ind i denne Stue med sin Familie, der bestaar af 4 Personer. For at faa Plads maa B. og hans 12-aarige Søn ligge oppe paa Husets Loft i nogle Tæpper og noget Halm. Loftsrummet er meget lille og lavt, og da der intet Vindue er i Taget, er der altid mørkt, men B. fik dog altsaa Tag over Hovedet, det som de to Storbønder var rørende enige om at nægte ham.

At det er Chikaneri og intet andet, der ligger til Grund for de to nævnte Storbønders Optræden, fremgaar af, at, da Sogneraadet opsagde den Mand, der tidligere beboede Lejligheden i Fattighuset, for at skaffe Bolig til Berthelsen, lejede omtalte Mand straks den Lejlighed af Gaardejer *Hans Hansen*, som han før havde nægtet at leje ud til Berthelsen.

De to Lejligheder var begge ledige, da B. henvendte sig for at leje dem ,og de skulde ikke anvendes paa anden Maade; de er ogsaa blevet udlejet senere. Men de to Storbønder vilde ikke leje ud til *Berthelsen*, fordi han var Medlem af Landarbejderforeningen, og en af dens ivrigste Agitatorer; dette har Gaardejer *Hans Hansen* selv sagt til et af Sogneraadsmedlemmerne, hvilket forøvrigt er en ganske overflødig Oplysning; der er næppe nogen, som har været i Tvivl om at her ligger Motivet.

Storbønderne vilde fordrive Berthelsen fra Egnen, ved at gøre ham husvild; derigennem haabede de at kunne skade vor Organisation. I Sandhed, Herstedernes Storbønder er værdige Repræsentanter for »Bondekulturen« her i Landet.

Snap.

Nordsjællands Kredsorganisation.

Stævne i Fredensborg den 7. Juli.

Paa et Forretningsudvalgsmøde i Nordsjællands Kredsorganisation den 2. Juni vedtoges det at afholde den aarlige Generalforsamling og Stævne i Hotel »Prinsen« i Fredensborg *Søndag den 7. Juli*, hvor alle Afdelinger under Kredsorganisationen opfordres til at lade sig repræsentere med det Antal Repræsentanter de har Ret til.

Hver Afdeling kan vælge *1* Repræsentant for de første *10* Medlemmer og derefter *1* for hver paabegyndt 25 Medlemmer.

Der vil blive sendt Adgangskort til de valgte Repræsentanter.

Navne og Antal paa hver Afdelings Repræsentanter maa tilsendes Undertegnede hurtigst muligt. Det bemærkes at kun Adgangskort giver Stemmeret.

Forslag, som ønskes behandlede paa Generalforsamlingen, maa være tilsendt Formanden senest den *1. Juli*

Dagsordenen for Generalforsamlingen er:

1) Protokollen. 2) Beretning. 3) Regnskabet. 4) Indkomne Forslag. 5) Valg af Bestyrelse. 6) Eventuelt.

Alle Afdelingernes Medlemmer bør deltage i det til Generalforsamlingen knyttede Stævne, saa dette kan faa saa stor Tilslutning som muligt.

Niels Hansen, Slangerup,
Formand.

„De vilde ikke sætte Skel!"

Et mærkeligt Udslag af »Retfærdighedsfølelse«.

Naar Gimminggaardmændene ikke vil leje Forsamlingshuset ud til Socialdemokrater og Landarbejdere.

I »Randers Socialdemoknat« finder vi følgende:

Socialdemokratisk Vælgerforening og Landarbejderforeningen i Gimming-Lem Kommune vedtog for nogen Tid siden at afholde en festlig Sammenkomst med offentligt Foredrag Søndag den 16. Juni. Efter Foredraget skulde der være Bal for de nævnte Foreningers Medlemmer, og Bestyrelsen henvendte sig derfor til Gaardejer *P. Melgaard* i Gimming om at leje Gimming Forsamlingshus.

Melgaard stillede sig straks velvillig og lovede Bestyrelserne, at de kunne leje Huset til det nævnte Øjemed. Men, han maa aabenbart have faaet Samvittighedsskrupler, thi sidste Søndag sammenkaldte han de Gimming,Gaardmænd, der ejer Forsamlingshuset, og de bestemte da — altsaa stik imod Melgaards afgivne Løfte — at de ikke vilde udleje Huset til Vælgerforeningen og Landarbejderforeningen. Men en Motivering maatte Gaardmændene jo have, og nu vil der naturligvis være dem, der tror, at Grunden til Løftebrudet maa søges i, at det her drejede sig om Medborgere, der var *virkelige Demokrater*. Ork, nej, Gaardmændene sagde — uden at rødme, efter hvad vor Hjemmelsmand meddeler, — at da der til Festen var knyttet et Bal, hvortil kun Medlemmer af de paagældende Foreninger kunde komme med — »var dete jo at sætte Skel«, og sligt kunde de gode »Venstre«- og Højre-Gaardmænd absolut ikke gaa med til. Guderne fri os, det at sætte Skel, f. Eks. mellem Arbejdere, Husmænd og Landarbejdere paa den ene Side og Gaardejere, Proprietærer o. lign. paa den anden Side var noget for dem saa forfærdeligt og uanet nyt, at de aldrig vilde række Haand til sligt.

Ja, nu ved man altsaa det — og der er sikkert ingen, der tvivler om, at de gode Gaardmænd derude mente, hvad de sagde! Vel? —

Men selv om Bestyrelsesmedlemmerne for Vælgerforeningen og Landarbejderforeningen selvfølgelig var inderlig glade og dybt rørte over, at bo i Kommune med saa »aandelig frigjorte, konsekvente Demokrater«, skulde de jo have et Sted, hvor Festen kunde holdes, og de har derfor lejet Tjæreby Forsamlingshus, hvis Ejere aabenbart ikke er saa bange for at »sætte Skel«.

Blot nu ikke de Gimming-Gaardmænd finder Tjæreby-Ejerne meget for »konservative« og føler sig altfor forpint, naar de hører, at »Skelsætterne« 16. ds. har haft en udmærket Fest.

Det vilde gøre os ondt for dem!

Organisationens Betydning.

Der tales og skrives saa meget om Krigen; men hvad den egentlig betyder for os Arbejdere, er nok knapt klar for os alle. For mig ligger det som om Krigen kun er bleven til for at undertrykke Arbejderklassen. I 1914, da Krigen udbrød, tænkte mange ikke over, at det var Kapitalisterne, der vilde Krigen; man mente, at det var en Uenighed mellem Diplomaterne, som førte Krigen med sig; men efterhaanden som vi skred længere frem, gik det mere og mere op for Arbejderklassen, at det var den, som kom til at bære de store Byrder, som Krigen førte med sig, idet Følgen blev Arbejdsløshed og Fordyrelse af Livsfornødenhederne. Krigen skaber større Ophobning af Kapitalen paa færre Hænder, og saa længe som ikke Hungersnøden bringer Krigen til en Afslutning, saa længe bliver de Herrer Kapitalister ved at sende Arbejderne ud til Slagmarkerne, for ved deres Blod endnu mere at forøge Kapitalen, og jo stærkere den er, desto vanskeligere er det for os Socialdemokrater at faa Bugt med den. Derfor Kammerater, vær med til at ruste Jer ved at melde Jer ind i Organisationen.

Kapitalisterne skraber Pengene sammen for bedre at undertrykke os. Vi maa værge os gennem Organisationen. Naar blot vi alle er organiserede, naar ikke en eneste Mand staar udenfor, saa er vi først i Stand til at hævde vor Plads og kræve vor Ret under Solen, ikke alene faglig, men ogsaa politisk maa vi organisere os, thi der er mange sociale Opgaver for

os organiserede Arbejdere at tage op. Derfor Kammerater, vær med til at gøre et Arbejde for vor fælles Sag: hold Socialdemokratiets Presse, dergennem faar vi den bedste Undervisning baade fagligt og politisk.

Det er Arbejderne, der opretholder Samfundet, men vi faar kun en Brøkdel af de Værdier, vi frembringer. Skal vi opnaa en ordentlig Løn for vort Arbejde, maa vi organisere os, og skal vi opnaa at faa Indflydelse paa Administrationen af de kolossale Værdier, vi gennem vort Arbejde tilføier Samfundet, da maa vi staa samlet, gennem Organisationen maa vi skaffe os Medbestemmelsesret i Stat, Amt og Kommunen, det er ikke nok, at vi har en radikal-socialistisk Regering med et Flertal i Folkethinget, som giver gode og humane Love, naar der f. Eks omkring i Sogneraadene sidder et Flertal af Storbønder og passer paa, at de ikke kommer til Anvendelse.

Vi maa derfor af al Magt arbejde paa at udvikle vore Organisationer.

Lad os være enige om, at vi hver for sig søger at skaffe saa mange Medlemmer til vort Forbund som muligt. De, der endnu staar udenfor, er Folk, som mangler Forstaaelse af Organisationens Betydning, det er en Opgave at vække denne Forstaaelse, at lære dem at indse Organisationens Nødvendighed.

Fred. Rasmussen,
Tingsted.

Tjenestedrengene

31,000 under 12 Aar.

5 Selvmordere imellem dem i 1917.

De fynske Husmænd holdt forleden Sendemandsmøde i Odense. Møller *Hermansen*, Klejstrup, holdt her en gribende Tale om de ulykkeligt stillede Børn:

— Vi har jo nok Værgeraadene, ytrede Taleren, men oftest er Sognepræsten Formand, og Præsterne har i de fleste Tilfælde ingen Forstaaelse af Smaakaarsfolks Liv og burde aldrig have Sæde i disse Raad. Taleren nævnede graverende Eksempler paa, hvor ansvarsløst Præsterne tog sig af Værgeraadsgærningen.

Der findes her i Landet 31,000 Tjenestedrenge under 12 Aar, og mange af disse bliver behandlet yderst daarligt. Det er Husmændenes og Arbejdernes Børn, disse smaa Tjenestedrenge, der forkvakles og forkrøbles og i mange Tilfælde ødelægges for hele Livet.

Det gør ondt paa de stakkels fattige Mødre, naar de tager Afsked med deres lille Dreng og sender ham i Plads hos en eller anden Gaardmand, hvor man ikke har Garanti for en god Behandling. Ude i uhumske Karlekamre henter disse Smaafyre tidt og ofte et moralsk og fysisk Knæk, som aldrig heles.

Ikke mindre end 5 *Børn* tog sig sidste Aar af Dage af Længsel efter deres Hjem, og hvor mange Tusinde ligger ikke grædende og bedende i Kamrene hver Aften. Det hænder, at saadanne Børn griber til den fortvivlede Handling at brænde Gaarden af for at komme hjem til Far og Mor.

Der øjnes dog nu et lille Lyspunkt, idet *Socialdemokratiet* har foreslaaet Tyendeloven ophævet og kræver vedtaget en Beskyttelseslov for umyndigt Tyende.

Taleren sluttede med at udtale Haabet om, at den nu Grundlov vilde medføre, at Smaamænd i forøget Tal maa faa Sæde i Rigsdagen og skrive Love til Værn for ulykkeligt stillede Børn og Gamle.

„Nordvestsjællands Kredsorganisation".

Stævnet i Holbæk.

Søndag den 14. Juli afholder Kredsorganisationen sin ordinære Generalforsamling og Stævne paa Hotel »Hafnia«, Smedelundsgade, Holbæk, med følgende Dagsorden:

Stævnets Aabning.
Forslag til Forretningsorden.
Valg af 2 Dirigenter, 2 Sekretærer samt Mandatudvalg.

DAGSORDEN:

1. Beretning og Forhandlingsprotokol.
2. Regnskabet.
3. Forslag fra Forretningsudvalget om Ændring af Lovenes Paragraf 4.
4. Valg.
5. Indkomne Forslag.
6. Fremtidig Virksomhed.
7. Eventuelt.

Stævnet begynder Kl. 10 Formiddag pr. og afbrydes af en Middagspause Kl. 12½—Kl. 2 og fortsættes derefter til Dagsordenen er udtømt.

Til dette Stævne har alle Afdelinger som hører under Kredsorganisationen Ret til at lade lig repræsentere ved 1 Repræsentant for hver 10 Medlemmer, men alle Medlemmer har Ret til at overvære Stævnet som Tilhører.

Afdelinger som ønsker at stille Forslag til Behandling paa Stævnet, bedes snarest tilstille undertegnede disse Forslag.

Afdelingerne bedes nu snarest at vælge Repræsentanter til Stævnet og meddele mig hvormange, og hvem der er valgt som Repræsentanter, og Adgangskort vil da blive tilsendt Afdelingerne til de valgte.

Alle Medlemmer er velkomne som Tilhørere.

Kontingentet.

Der findes endnu nogle Afdelinger som ikke har tilsendt mig Kontingentet for Januar Kvartal. disse bedes nu at sende Kontingentet for baade Januar og April Kvartaler i sidste Halvdel af Juni Maaned, ligesom de øvrige Afdelinger anmodes om at tilsende mig Kontingentet inden Udgangen af Juni Maaned; da Regnskabet jo skal være i Orden og revideres før Stævnet.

De nye Afdelinger.

Der er jo i Vinter og Foraaret oprettet mange nye Afdelinger her i Nordvestsjælland, og de Afdelinger som ikke allerede er tilmeldt Kredsorganisationen opfordrer jeg herved indtrængende om at tilmelde sig snarest, og for at blive repræsenteret paa Stævnet er det selvfølgelig en Betingelse at Afdelingen er tilmeldt og betaler Kontingent til Kredsorganisationen. Kontingentet er jo 15 Øre Kvartalet pr. Medlem.

Med kammeratlig Hilsen
Frederik Hansen,
St. Tostrup, pr. Merløse St.
Formand.

Aarhus og Omegns Kredsorganisation.

De Afdelinger, som endnu ikke har betalt det skyldige Kontingent til Kredsforeningen for April Kvartal, anmodes om snarest at indsende dette til Undertegnede.

Ligeledes henstilles til de Afdelinger, som endnu ikke har indmeldt sig i Kredsforeningen, snarest muligt i egen Interesse at indhente det forsømte.

Kontingentet er *15 Øre* Kvartalet for hvert betalende Medlem.

Jeg haaber snarest at høre fra de paagældende Afdelinger.

Med kammeratlig Hilsen
Adolf Larsen.
Skovhuset pr. Løgten,
Formand for Aarhus og Omegns Kredsorganisation.

Faneindvielse i Hillerød Afdeling.

Hillered og Omegns Landarbejderforenings Faneindvielse fandt Sted Grundlovsdagen under stor Tilslutning, idet den overværedes af ca. 100 Landarbejdere.

Formanden for Landarbejderforeningen, *Zangenberg*, bød Velkommen, hvorefter Socialisternes Marsch blev afsunget.

Forfatteren *Andersen-Nexø* bestog derefter Talerstolen, modtaget af Haandklap, og holdt en smuk Tale for Landarbejderne og deres Organisation, idet han manede Medlemmerne til Sammenhold og Enighed, og haabede, at de vilde bygge videre paa Underklassens Erfaring, der har lært os, at skal Underklassen løse sin Opgave, maa den gribe til Bunds, saaledes at der ikke under os bliver en Klasse, der trænger til Rejsning; vor Opgave skal være at skabe menneskelig Udvikling i saa vid Udstrækning som mulig. Idet Taleren afslørede Fanen, udbragte han et Leve for Landarbejderforbundet. (Hurra).

Formanden for Fællesorganisationen Maskinarbejder *Carlsen*, ønskede til Lykke med Fanen og bød den Velkommen i Arbejderorganisationernes Rækker.

Dermed var Højtideligheden sluttet, og den ny Fane vajede derefter for første Gang i Arbejderpartiets Procession til Grundlovsfesten.

Medlem Nr. 7318.

Tillidsmændenes Opmærksomhed henledes paa Medlem Nr. 7318. Han har i den sidste Tid besøgt adskillige Afdelinger i Nordsjælland og **gænske ulovligt hævet Rejseunderstøttelse.**

Dette Medlem maa ingen Understøttelse faa, før hans Forhold til Kassen er ordnede. De Penge, der af Kontrollens Styrere eller andre Tillidsmænd udbetales ham, faar de ikke godtgjort herfra.

Dersom Medlemmet henvender sig til en Tillidsmand maa vedkommende straks fratage ham hans Bog og indsende den til os, samt opgive os hans Navn og Adresse.

Samtidig henleder jeg paany Opmærksomheden paa

Udbetaling af Rejsehjælp,

som kun udbetales til arbejdsløse Medlemmer, der skal tiltræde et Arbejde, de skal rejse til eller som vil rejse ud at søge Arbejde, og naar den udbetales, maa det paa Kvitteringen tydeligt anføres fra hvilken og til hvilken Station eller By, Understøttelsen er udbetalt. Rejseunderstøttelsen fordeler sig jo som Billetpenge, det vil sige Penge til at betale Rejsen med, og dette Beløb skal altid afrundes i Kroner; dersom Billetten f. Eks. koster 250 Øre, saa faar Medlemmet 3 Kr., og dersom Rejsen varer 1 Dag, saa faar Medlemmet ydermere 1 Dags Rejsepenge. Varer Rejsen fra Afrejsningsstation til Tilrejsningsstation 2 Dage, faar Medlemmet 2 Dages Rejsepenge.

Der maa under ingen Forhold betales mere end 4 Dages Rejsepenge, og det endog kun, naar Rejsen er fra Sjælland til Jylland eller omvendt.

I Almindelighed vil der ikke kunne udbetales mere end 2 Da-

ges Dagpenge. *Et arbejdsløst Medlem, der i sin Afdeling har faaet Rejsehjælp, kan ikke atter faa Rejsehjælp i den tilflyttede Afdeling, undtagen til at rejse hjem for.*

Rejseunderstøttelse til København maa ikke udbetales til nogen, med mindre de har faaet Arbejde i Københavns Nærhed.

Tilrejsende Medlemmer fra andre Afdelinger maa kun faa Rejsehjælp til at rejse hjem til deres fraflyttede Afdeling for.

Arbejdsløse Medlemmer af en anden Afdeling kan ikke uden Hovedledelsens Samtykke oppebære Understøttelse i den tilflyttede Afdeling.

Det er ganske uloviigt af arbejdsløse Medlemmer at rejse fra Afdeling til Afdeling og hæve Rejseunderstøttelse, og det er uloviigt af Kontrolbestyreren at udbetale Rejseunderstøttelse eller anden Understøttelse til saadanne.

Medlemmer, der forsøger at drive denne Trafik, maa fratages deres Bøger og disse samt vedkommendes Navn og Adresse skal straks indsendes til os.

Paa Kontrolbestyrelsens Vegne.
Oscar Levinsen,
Formand.

Til dem, der endnu staar udenfor vort Forbund.

De Landarbejdere, som ønsker at sikre sig mod Arbejdsløshedens Følger, maa indmelde sig i vort Forbund inden den 1. Juli.

Den 1. Juli udløber den Frist, indenfor hvilken det kan lade sig gøre at erhverve sig Understøttelsesret i Arbejdsløshedskassen efter 1 Maaneds Medlemsskab. Regeringen har ganske vist forelagt Forslag i Rigsdagen om at forlænge den nuværende Ordning til 1. Oktober, men hvilken Skæbne dette Forslag vil faa er endnu ganske uvis. — Den Kampagne, der er rejst i den konservative og moderate Presse, varsler ikke godt for Forslaget, denne Pesse har daglig indeholdt de giftigste Angreb paa Arbejdsløshedsunderstøttelsen, og det er ikke udelukket, at de Partier, denne Presse er Talerør for, vil berede Forslaget Vanskeligheder, Der skal under de raadende Forhold en god Portion Hensynsløshed overfor Arbejderklassen til at vove det, men i den Retning har det aldrig skortet de Konservative paa »Mod«; Man gør derfor vel i at forberede sig paa det værste.

Bliver Loven ikke forlænget, er Forholdet altsaa det, at de, der først bliver indmeldt efter 1. Juli, ikke er understøttelsesberettiget før efter 12 Maaneders Forløb. De, der indmeldes før 1. Juli og betaler Kontingent for Juni, er derimod understøttelsesberettiget efter 1 Maaneds Forløb.

Alle Landarbejdere, som vil garantere sig imod Følgerne af den Arbejdsløshed, som det kan forudses vil indtræffe til næste Vinter, *maa indmelde sig i vort Forbund før 1. Juli og betale Kontingent for Juni Maaned.*

Dette er et Forhold, som vi bør gøre vore endnu uorganiserede Standsfæller opmærksom paa; baade af Hensyn til dem og af Hensyn til os selv bør vi alle benytte Tiden fra nu og til 1. Juli for at faa det størst mulige Antal nye Medlemmer til at indmelde sig i vort Forbund.

Vi maa have mindst *5000* nye Medlemmer i Løbet af denne Maaned; det kan naas, naar vi blot alle tager fat med Kraft.

Kammerater! Benyt Tiden til 1. Juli til at drive en kraftig personlig Agitation for vort Forbund.

Vi maa gøre dem forstaaeligt, at den eneste Maade, de kan sikre sig gode Arbejdsforhold paa, og den eneste Maade hvorved de kan værge sig mod Arbejdsløshedens Følger er at indmelde sig i vort Forbund og for at det kan ske helt, maa det være inden 1. Juli.

Landarbejdernes Organisation.

En imponerende Virksomhed. — 12,000 Medlemmer.

Landarbejdernes Organisation tæller nu 12—13,000 Medlemmer. Fra 1. November 1917 til 1. Maj 1918 er der udbetalt 235,000 Kr. til 4000 arbejdsløse Landarbejdere.

Næsten alle de 300 Afdelinger har tillige ført Lønbevægelser. Resultatet er blevet, at 3210 Medlemmer har opnaaet Lønforhøjelser fra 100 til 800 Kr. aarlig med ialt 859,000 Kr. eller en lille Million Kroner i Merindtægt; gennemsnitlig for hver Arbejder 267 Kr.

22,014 Kr. er betalt i Kontingent til Landarbejdernes Organisation, og i samme Tidsrum har de herfra faaet 1,094,000 Kr., altsaa over 1 Million Kroner igen. Det er gode Renter.

Kontingentet til Forbundet og Arbejdsløshedskassen er 1 Kr. 25 Øre eller 1 Kr. 50 Øre om Maaneden samt 1 Kr. i Indskud.

Dersom en Landarbejder i den kommende Vinter bliver arbejdsløs i blot 14 Dage, vil han kunne faa Understøttelse, forudsat at han melder sig ind i Juni Maaned.

Bryd Egespiret.



Hvorfor opretter vi Strejkefond? Svaret er givet i vort Strejkemærke, som vi ovenfor bringer en Gengivelse af, de senestærke Arbejdsnæver, som bryder Egespiret, det betegner Hensigten og Formaalet med Strejkefondet mere træffende, end Ord kan gøre det.

I gamle Dage var Træhesten og Hundepisken Symbolet paa den Undertrykkelse, som den Tids Underklasse paa Landet var Genstand for fra de store Jorddrotters Side, de var det ydre Tegn paa Adelsvældet og Herremandstyranniet. Med Stavnsbaandets Løsning og Bondens Frigørelse i Slutningen af det attende Aarhundrede gik Træhesten ud af Sagaen, og i *1848* med den fri Forfatning og Husmandshoveriets Ophævelse forsvandt ogsaa Hundepisken.

Men Undertrykkelsen den forsvandt ikke, den skiftede kun Form og kom til at gaa ud over andre. I Stedet for stavnsbundne Bønder og hoveripligtige Husmænd blev det nu Daglejere og Tjenestefolk, som blev Genstand for Undertrykkelsen, de besiddelsesløse Landarbejdere blev det moderne Storlandbrugs Udbytningsobjekter, de maatte gaa under det Trælleaag, som Bønderne og Husmændene var befriet for, og det var ikke meget lettere nu end før. Ganske vist: Træhesten er væk, og Hundepisken er ogsaa forsvundet, eller anvendes dog ikke som tidligere overfor Menneskene, men den er blevet erstattet med Egespiret; hvor før Hundepisken hvinende kløvede Luften, der suser nu det stærke, knortede Egespir.

Egespiret er i vore Dage Symbolet paa Landunderklassens Undertrykkelse og det moderne storagrariske Tyranni, ligesaa uadskillelige er Forvalter og Egespir det nu, i den Grad er de uadskillelige, at en moderne Forvalter eller Storforpagter knapt nok anser sig for paaklædt, naar han ikke er forsynet med sit kære Egespir.

Egespiret har spillet nøjagtig samme Rolle i Nutidens store Landbrug som Hundepisken i Fortidens, med det er Landarbejderne gennem mange Aar bogstaveligt blevet drevet til deres Arbejde.

Storagrarerne har dikteret Landarbejderne deres Arbejdsvilkaar paa en Maade, saa Egespiret er kommet til at staa som det mest træffende Sindbillede paa Arbejdsforholdene indenfor Landbruget.

Dette Forhold vil vi forandre, og hertil skal Strejkefondet hjælpe os. Gennem vore Organisationer tilvejebringer vi den Enighed og det Samarbejde, som er nødvendigt for overhovedet at faa paabegyndt og iværksat en Forbedring af Landarbejdernes Vilkaar, men blandt de Ting, vi har Brug for for at være sikre paa at naa vort Maal, er Strejkefondet.

Vi maa være i Stand til i Fremtiden at kunne møde Storagrarerne med Magtmidler, naar det viser sig, at fredelige Anmodninger og høflige Henvendelser ikke slaar til. Vi har jo i selve Erfaringerne Vidnesbyrd for, at Anmodninger ikke gør noget Indtryk paa Storagrarerne. Man husker, hvorledes de i sin Tid stillede sig til vor Anmodning til Landboforeningerne om at udvirke en Lønforhøjelse af 50 Øre om Dagen for Landbrugets gifte Arbejdere. Dette var en beskeden Anmodning, den var velbe-

grundet i den herskende Dyrtid, som gjorde det umuligt for Landarbejderne at eksistere for den Løn, de fik, og den var let for Landmændene at opfylde, da det var et af Landbrugets Gyldenaar, men den havde den ene Fejl *kun* at være en Anmodning; der stod ingen Magt bag ved, det var ikke et Krav, om hvilket de vidste, at dersom det ikke opfyldes, saa gennemtvinges det. Derfor afviste Storagrarerne det glat, de fleste uden overhovedet at beskæftige sig med det; nogle ofrede smukke Talemaader paa det, men Afvisning blev Resultatet over hele Linien.

Selv om et Krav er aldrig saa berettiget i sig selv, saa er dette dog ikke nok til at gennemføre det, og det er navnlig ikke nok, naar man har med moderne Storagrarer at gøre, de er jo fra gammel Tid vant til at henholde sig til Egespiret som den afgørende Faktor i Forholdet til Arbejderne, paa dem virker et Kravs Berettigelse i Almindelighed ikke overbevisende, derfor maa vor Bevægelse være indstillet paa at kunne sætte Magt bag ved vore Krav.

Strejkefondet er en saadan Magt og bør derfor gaa sin Sejrsgang gennem alle vore Afdelinger. — *Bryd Egespiret.* — Gennemfør Strejkefondet.

Jens Forkarl.

Grundlovsmøder.

Herstedernes Afdeling

holdt den 5. Juni et vellykket Grundlovsmøde i Roskilde Kro.

Der var samlet ca. 100 Deltagere om Talerstolen i Kroens gamle smukken Have, da Foreningens Formand, *Svend Johnsen,* ved 5-Tiden bød Velkommen. Derefter holdt Red. *Marius Olsen* en Grundlovstale, hvori han mindede om de to Begivenheder, der knyttede sig til 5. Juni: Gennemførelsen af den fri Forfatning i 1849 og den ny Grundlovs Vedtagelse i 1915. Han omtalte den Rejsning af Underklassen, som har fundet Sted i Tiden mellem disse to Begivenheder og den Kamp for den lige Valgrets fulde Gennemførelse, som var fulgt heraf. Han paaviste Betydningen af den ny Grundlov som Middel for Underklassen til social Frigørelse og sluttede med et Leve for Landarbejderbevægelsen som Deltager i Underklassens fremtidige Kamp.

Efter Mødet afsløredes en ny, smuk Fane, som er skænket Foreningen af Egnens Arbejdere.

I Slangerup

afholdt Landarbejderforeningen en Grundlovsfest i Kroen den 5. Juni.

Til Musikens Toner samledes Foreningens Medlemmer ved 4-Tiden om Kaffen og en Genstand i Haven.

Der var ikke mødt nogen stor Forsamling, da der i Nærheden var 2 eller 3 andre Grundlovsfester.

Formanden, *Niels Hansen,* Slangerup aabnede Mødet, bød Forsamlingen Velkommen og gav Ordet til Sekretær *Sofus Westergaard,* der holdt en lille kvik Grundlovstale, som modtoges med Bifald.

Formanden takkede for Foredraget og sluttede Mødet med at udbringe et kraftigt besvaret Leve den nye Grundlov!

Om Aftenen svang Ungdommen sig i lystig Dans til Kl. 1.

Strejkemærkerne er udsendt.

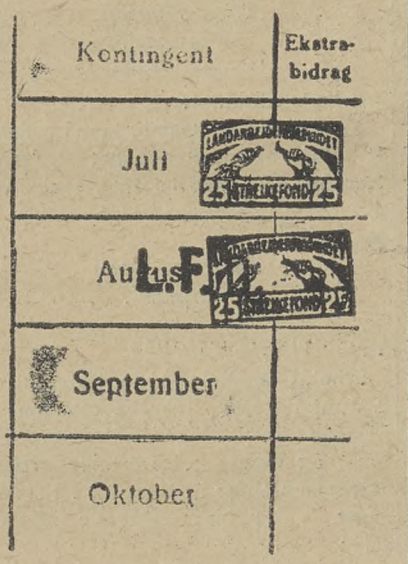

Nu er Strejkemærkerne udsendt til Afdelingerne.

Ovenstaaende bringer vi en Oversigt over, hvorledes Strejkemærkerne skal indsættes i Fagbøgerne, og hvorledes der skal stemples.

Altsaa Strejkemærket sættes i den Maaned for hvilken der betales Kontingent og saaledes, at det dækker Rubriken for Ekstrabidrag, og ved Stemplingen sætter man Stemplet saaledes at baade selve Mærket og Bogen er stemplet, altsaa som vist paa overstaaende Billede.

Sydfyns Kredsorganisation.

Søndag den 23. Juni afholder Sydfyns Kredsorganisation Repræsentantskabsmøde paa »Roligheden«, Vestergade i Svendborg Kl. *10 Form.*, hvortil alle Afdelingerne under Kredsorganisationen i Svendborg Amt saa vidt mulig bør sende Repræsentanter.

Chr. Jensen,
Form.

Agitationen.

Kjølstrup.

Tirsdag d. 4. Juni afholdtes Møde ved Kjølstrup Kirke. *Carl Westergaard,* Odense, talte. Efter Foredraget dannedes en Afdeling paa 27 Medlemmer. Til foreløbig Bestyrelse valgtes Arbmd. *N. P. Nielsen,* Kjølstrup, Arbmd. *Johs. Andersen,* »Kajrup«, og *Lars Adolfsen,* »Ørnfeldt«.

•

Tommerup.

Tirsdag d. 4. Juni Kl. 8 var der indvarslet til Møde ved Tommerup Station. For en Forsamling paa ca. 100 Mennesker holdt *Axel Sørensen,* Odense, et godt agitatorisk Foredrag, hvorefter der indmeldte sig 30 nye Medlemmer i Tommerup Afdeling, der nu har ca. 50 Medlemmer.

•

Kratholm.

I Kratholm ved Bellinge Station havde Odenseegnens Landarbejderforening arrangeret Grundlovsfest Onsdag d. 5. Juni Kl. 4.

Tandlæge *Stockholm,* Odense, holdt et udmærket tilrettelagt Foredrag om Socialdemokratiet og dets Program, hvorefter *Carl Westergaard* talte om Landarbejderbevægelsen, dens Opgaver og opnaaede Resultater. Til Slut holdt *Axel Sørensen* et antimilitaristisk Foredrag, hvori han kraftigt slog til Lyd for Kampen mod Kapitalismen og dennes Følgesvend, Militarismen.

Festen var besøgt af ca. 400 Mennesker.

Der indmeldte sig adskillige nye Medlemmer i Odenseegnens Landarbejderforening.

•

I Bregninge Kro

paa Taasinge afholdtes Søndag den 26. Maj et af ca. 30 Arbejdere besøgt Møde. *Anthon Hansen* talte om Organisationens Nødvendighed for Landarbejderne og omtalte de stolte Resultater, der hidtil gennem Landarbejderforbundet er blevet gennemført for dets Medlemmer. Han opfordrede til Dannelsen af en Forening for Bregninge Sogn.

Flere af de mødte, hvoraf mange var organiserede, udtalte sig i Tilslutning til Indlederen. Der indmeldtes en Del nye Medlemmer i Landets Afdeling, og det vedtoges at holde endnu et Møde i Løbet af kort Tid og paa dette danne Foreningen for Bregninge. Naar dette er sket, findes der en Landarbejderforening i hvert af de 3 Sogne paa Taasinge.

•

I Søllinge

havde det nedsatte Udvalg sammenkaldt til Møde og stiftende Generalforsamling, som holdtes i Forsamlingshuset om Søndagen.

Efter at *Anthon Hansen* havde holdt et indledende Foredrag, indmeldte alle de mødte sig som Medlemmer af Foreningen.

Derefter vedtoges det oplæste Forslag til Love med nogle Smaaændringer.

Der valgtes følgende Bestyrelse: Arbejdsmand *Niels Nielsen,* Eskildstrup (Formand), Arbejdsmand *Hans P. Jørgensen,* Søllinge (Kasserer), Arbejdsmand *Søren Jensen,* Kattekilde, Arbejdsmand *Hans P. Nielsen,* Havndrup, og Arbejdsmand *Helle Konradsen,* Eskildstrup.

Revisorer blev: Arbejdsmand *Hans Andersen* og Arbejdsmand *Carl Jørgensen,* begge af Eskildstrup.

I V. Hæsinge Kro

afholdtes om Lørdagen et vellykket Møde, hvor *Anthon Hansen* talte om »Landarbejdernes Kamp imod Dyrtiden«, og sluttede med at opfordre Forsamlingen til at danne en Forening. Der nedsattes derefter et Udvalg med Arbejdsmand *Hans Laur. Larsen,* »Østrupgaard«, som Formand til at forberede Egnen lidt mere, hvorefter nyt Møde og stiftende Generalforsamling afholdes Torsdag den 13. Juni paa samme Sted.

•

I Tranekær paa Langeland

afholdtes Friluftsmøde om Tirsdagen. Ca. 60—70 Mennesker var kommet til Stede. Anthon Hansen talte om vor Bevægelse og om den mægtige Fremgang, vi har faaet i alle Egne af Landet.

Der dannedes derefter en Forening paa 18 Medlemmer. Der valgtes et Udvalg paa 5 Mand med Staldkarl Reinhardt Fælle som Formand. Stiftende Generalforsamling afholdes paa Tranekær Kro Tirsdag den 11. ds.

•

I Bøstrup

afholdtes Friluftsmøde om Torsdagen med 40 a 50 Tilhørere. Efter *Anthon Hansens* Foredrag dannedes der en Forening paa 25 Medlemmer. Med Arbejdsmand *Anders Weitergaard* som Formand nedsattes der et Udvalg paa 5 Mand. Nyt Møde og stiftende Generalforsamling afholdes Lørdag den 15. ds.

•

I Fodslette

afholdtes et Møde om Fredagen, som var besøgt af ca. 30 Tilhørere. Efter Anthon Hansens Tale indmeldtes en Del nye Medlemmer i de nærmeste Afdelinger.

I Løbet af kort Tid vil der rimeligvis blive dannet en selvstændig Afdeling for Fodslette Sogn.

Sekretæren for Langelands Kredsorganisation, Arbejdsmand *Hans Rasmussen,* Magleby, og Formanden for samme, Arbejdsmand *Martin Jensen,* Lindelse, var kommet til Stede. Sidstnævnte ledede Mødet.

•

Rynkeby.

Torsdag den 6. ds. Kl. 8 afholdtes Friluftsmøde ved Kirken i Rynkeby. *Carl Westergaard,* Odense, talte for en interesseret og stor Forsamling. Efter Foredraget dannedes en Landarbejderforening for Rynkeby, hvortil der straks blev indtegnet 20 Medlemmer.

Til foreløbig Bestyrelse valgtes Arbejdsmand *Carl Hansen,* Rynkeby, Arbejdsmand *Chr. Andersen,* Rynkeby, og Husmand *Carl Petersen,* Tvinde.

•

Revninge.

Carl Westergaard, Odense, talte Fredag den 7. ds. i Revninge for en stor og interesseret Forsamling. Der dannedes efter Foredraget en Landarbejderforening for Revninge, og der indmeldtes 26 Medlemmer.

Til foreløbig Bestyrelse valgtes *Niels Larsen,* Ladby, *Chr. Sørensen,* Rørbæk, og *Emil Nielsen,* Revninge.

•

Allested.

Fredag den 7. ds. var indvarslet til Møde ved Allested St. *Axel Sørensen,* Odense, var kommet til Stede som Taler. En ret stor Forsamling havde givet Møde og gav gentagende Gange sin Tilslutning til Talerne til Kende.

Efter Foredraget dannedes en Af-

deling for Allested-Vejle paa 16 Medlemmer.

•

Holmstrup.

Torsdag den 6. ds. talte *Axel Sørensen*, Odense, for en talrig Forsamling ved Holmstrup Afholdshjem. Efter Foredraget, der paahørtes med megen Interesse, indmeldtes en Del nye Medlemmer i Odense-Egnens Afdeling.

•

I Horserød

afholdtes Møde i Søndags. Efter at Oscar Levinsen havde redegjort for Fordelene ved Organisationen, nedsattes et Udvalg paa 6 Mand til at søge en Afdeling dannet. Som Udvalgets Formand valgtes Arbmd. Hans Chr. Andersen, Bastholm.

•

I Kirkerup.

Fredagen den 10. Maj afholdtes Møde i Kirkerup med Frantz Nielsen som Taler. Der dannedes en Afdeling paa 23 Medlemmer. Til Formand valgtes Savskærer Christian Larsen. Arbmd. Christian Hansen blev Kasserer.

•

Naarup.

Lørdag den 8. ds. afholdtes stiftende Generalforsamling i Naarup Afd., da Bestyrelsen for Forsamlingshuset havde nægtet Lokale, afholdtes Generalforsamlingen hos Husmand Niels Chr. Rasmussen.

Aksel Sørensen, Odense, ledede Generalforsamlingen. Til Formand valgtes Hans Rasmussen, Naarup.

•

Ullerslev.

I Ullerslev afholdtes Møde Lørdag den 8. ds. Carl Westergaard, Odense, talte. Til Trods for, at Mødet ikke var videre stærkt besøgt, dannedes alligevel en Afdeling paa 15 Medlemmer.

Til Formand valgtes Marius Mortensen, Ullerslev.

•

Hindsholm: Salby.

Søndag den 9. ds. Kl. 3½ talte Aksel Sørensen paa et Friluftsmøde. Mødet var godt besøgt.

•

Martofte.

Carl Westergaard talte paa et Møde Søndag den 9. ds. Kl. 3½. Tilslutningen var god.

•

Dalby .

Ved et Aftenmøde Søndag den 9. ds. Kl. 8 talte Aksel Sørensen og Carl Westergaard, Odense.

Der var mødt en stor Forsamling. Begge Talere fandt god Sangbund i Forsamlingen. Resultatet af alle 3 Møder blev, at der dannedes en Afdeling for Hindsholm paa 25 Medlemmer.

Til foreløbig Bestyrelse valgtes Poul Mikkelsen, Dalby, Emil Sørensen, Egense, og Johannes Jørgensen, Martofte.

Landarbejderforbundet.

Gernersgade 1, Stuen,
København K.
Telefon Central 13,338.
Formand: Oscar Levinsen.
Redaktør: Marius Olsen.
Hovedkasserer: Lorentz Petersen.
Hovedkontor:
Gernersgade 1, Stuen,
København K.
Telefon Central 13,338.

Fra Afdelingerne.

Oure Vejstrup Afdeling

afholdt Medlemsmøde paa Oure Kro Lørdag den 1. Juni, hvor det vedtoges at forhøje Kontingentet til 1 Kr. 50 Øre. Endvidere blev det vedtaget at afholde et Medlemsmøde først i hver Maaned, og de Medlemmer, som ikke møder, skal betale 25 Øre, Bestyrelsen 50 Øre i Bøde.

Aage Rosenfeldt,
Formand.

Egebjerg Afdeling

afholdt ekstra Generalforsamling den 2. Juni. Det vedtoges at opkræve 1 Kr. 50 Øre i Maanedsbidrag fra den 1. Juni og betale de 25 Øre til Strejkefonden.

Det vedtoges at indmelde Afdelingen i Nordvestsjællands Kredsorganisation.

Julius Nielsen,
Formand.

Tappernøje Afdeling

afholdt Tirsdag den 21. Maj Agitationsmøde i Snesere. Tilslutningen var god, og efter at Formanden for Sydsjællands Kredsorganisation, Frants Nielsen, Glumsø, havde talt om Landarbejderbevægelsen, indmeldtes 10 nye Medlemmer i Foreningen.

Onsdag den 22. Maj afholdt Afdelingen Agitationsmøde i Tappernøje. Men da der kun var mødt Medlemmer, blev Mødet resultatløst.

Hans Andersen,
Formand.

Virklund og Omegns Afdeling

afholder ekstraordinær Generalforsamling i Virklund Søndag den 9. Maj Kl. 9 med følgende Dagsorden:

1) Valg af Formand.
2) Regnskabet.
3) Eventuelt.

P. Christensen,
Kasserer.

Benløse Afdeling

afholder Medlemsmøde Lørdag den 15. Juni i Benløse Forsamlingshus Kl. 7½ Aften. Alle Medlemmer bedes møde. Ny Medlemmer optages.

Niels Nielsen Guldbek,
Formand.

Vivild og Omegns Landarbejderforening

afholder Medlemsmøde hos Kassereren, *A. Poulsen*, Vivild, Onsdag den 26. Juni Kl. 8 Aften.

Der vil blive valgt ny Formand. Valg finder Sted uden Hensyn til de mødtes Antal.

P. Møller,
Fmd.

Snodstrup og Østykke Landarbejderforening.

Medlemmernes Opmærksomhed henledes paa, at det er paa *Stenløse Kro*, vi holder ekstra Generalforsamling Søndag d. 16. Juni Kl. 6. Meget vigtig Dagsorden.

Medlemsbøgerne bedes medbragt for Indklæbning af Strejkesondsmærker.

Vald. Christensen.

Alsted Afdeling.

Medlemmerne meddeles herved, at de fra 1. Juni kan betale Kontingentet hos det dem nærmest boende Bestyrelsesmedlem, da samtlige Bestyrelsesmedlemmer er forsynede med Stempler. Altsaa Kontingentet betales til følgende:

V. Smidt (Fmd.), Alsted By.
Laurits Sørensen, Alsted.
Johannes Stensen, Alsted.
Christian Jørgensen, Alsted Østervang.
Peter Hansen, Fjenneslev.
Christian Jørgensen, Hylstrup.
Karl Jensen (Kasserer), Alsted.

Langaa og Omegns Afdeling

afholdt Medlemsmøde i Langaa d. 2. Juni. Der vedtoges følgende Priskurant for Roearbejde:

Sukkerroer: 60 Øre for første, 50 Øre for anden Gangs Lugning. Optagning 80 Øre, naar Roerne pløjes løse.

Foderroer: 45 Øre for første, 40 Øre for anden Gangs Lugning. Optagning 50 Øre.

Lange Turnips: 80 Øre.

At pr. 100 Favne.

Kristian Larsen,
Fmd.

Aalsø Afdeling

afholder Møde Søndag den 16. Juni Kl. 4 hos Henrik Nielsen, Katholm Skov.

Niels Hansen.
Formand.

Jordløse Afdeling.

Ved Generalforsamlingen Lørdag d. 18. Maj 1918 vedtoges det at forhøje Kontingentet med 50 Øre, saaledes at det fremtidig bliver 1 Kr. 50 Øre pr. Maaned.

Laurits Larsen,
Formand.

Vejby-Tibirke Afdeling

afholdt Medlemsmøde Søndag den 2. Juni i Vejby, hvor Formanden forkiarede Kreds-Organisationens Formaal og Opgaver. Derefter valgtes Repræsentanter til Stævnet i Fredensborg. Valgt blev følgende Medlemmer:

Skovarbejder S. P. Andersen, Ramløse Sand.

Arbmd. Emil Jørgensen, Haagendrup.

Skovarbejder Martin Petersen, Tibirke.

Arbmd. Laurits Petersen, Vejby.

Arbmd. Olaf Hansen, Ramløse.

Tjenestekarl Edvard Christiansen, Haagendrup.

Tjenestekarl Niels P. Petersen, Ørby.

Som Fanebærere valgtes Arbmd. Alfred Nielsen og Jørgen Villumsen, Ørby.

Som Reservefanebærere Johannes Mortensen og Niels Peter Hansen, Vejby.

Vilh. Petersen,
Formand.

Horne Landarbejderforening

afholder stor Agitationsfest Søndagen den 16. Juni Kl. 7 i Madsens Sal. Redaktør Nielsen, Faaborg, samt Landarbejderagitator Anton Hansen har lovet at tale. Medlemmerne bedes møde talrigt og agitere for at faa saa mange udenforstaaende med som muligt.

Bestyrelsen.

Alsted Afdeling.

Socialdemokratisk Forbund og Landarbejderforeningen for Alsted afholder offentligt Møde i Alsted Skov Søndag den 16. Juni Kl. 3 Eftermiddag. Som Taler kommer til Stede Formanden for Dansk Arbejdsmandsforbunds Sorø-Afdeling og Former Larsen, Sorø. Alle indbydes. Medlemsmøde afholdes efter Mødet.

P. B. V.
V. Schmidt,
Formand.

Slangerup Afdeling

afholder Medlemsmøde Lørdag den 15. ds. Kl. 8 paa Slangerup Gæstgivergaard, hvor alle Medlemmer bedes møde, da der foreligger Forslag om en Sommerudflugt samt Køb af en Fane.

Niels Hansen,
Formand.

Haraldsted Afdeling.

Udflugt til Vrangeskov Søndag den 23. Juni.

Kl. 4½ afholdes Møde, hvor Redaktør Hækkerup, Ringsted, har lovet at tale.

Der bliver Fællesspisning af medbragte Madkurve.

Kogt Vand til Kaffe og Kopper kan faas hos Værten. Dans til Kl. 1.

Christian Olsen,
Formand.

Orte Sogns Afdeling

afholder Generalforsamling Lørdag den 22. Juni i Frøbjerg Forsamlingshus. Dagsorden og Kontingentspørgsmaalet. Alle Medlemmer bedes møde.

C. F. Larsen,
Kasserer.

Terslev Landarbejderforening

har Udflugt til Fakse Ladeplads Søndag den 30. Juni. Der køres fra Baneoverskæringen i Tollerød Kl. 9 Formiddag. Alle kan deltage.

Laurits Nielsen,
Formand.

Øster Tørslev Afdeling.

Generalforsamling afholdes i Øster Tørslev Forsamlingshus Søndagen d. 30. Juni Kl. 3 Eftermiddag. Alle bedes give Møde, da vigtige Ting foreligger. De Medlemmer, som ikke giver Møde, bliver idømt en Bøde.

P. B. V.
S. B. Laursen.

Herlufmagle og Omegns Afdeling

afholder Generalforsamling paa Herlufmagle Kro Søndag den 16. Juni Eftermiddag Kl. 3.

Dagsorden:

1. Forhøjelse af Kontingent.
2. Valg af 2 Revisorer og 1 Opkræver.
3. Eventuelt.

Mød talrigt. Nye Medlemmer optages.

Valdemar Jensen,
Formand.

Skibby Landarbejderforening

afholder Faneindvielse og Fest Søndagen den 23. Juni i Skibby Kro, hvortil alle Afdelingens Medlemmer med Damer maa give Møde. Som Taler kommer til Stede Sekretær Sophus Westergaard og Folkethingsmd. Borgbjerg.

Efter Foredraget vil alle Foreningens Medlemmer blive fotograferet sammen tilligemed Foreningsfanen. Dalby og Kirkehyllinge Afdelingen samt Fællesorganisationen er indbudt.

P. A. V.
Ludvig Andersen.

Skibby Afdelingen

afholder Medlemsmøde Søndagen d. 16. Juni Kl. 4 Eftermiddag paa Skib-

by Kro, hvor alle Medlemmer bedes give Møde, da der skal vælges Repræsentanter til Kredsorganisationsmødet den 7. Juli.

Der skal tages Bestemmelse om Afdelingen vedblivende skal staa i Nordsjællands Kredsorganisation eller lade sig overflytte til Roskilde Kredsorganisation samt om Afdelingen skal have Udflugt til Boserup.

P. A. V.
Ludvig Andersen.

Idestrup Afdeling

afholder Medlemsmøde paa sædvanlig Sted Lørdag den 22. Juni Aften Kl. 7½. Morten Pedersen, Lundby, kommer til Stede.

P. A. V.
Karl Olsen.

Paa et Kredsmøde for Langelands og Strynøs Landarbejderforeninger blev det vedtaget af de derværende Repræsentanter at yde en Hjælp af 5 Kr. af hver Afdeling til Medlem Nr. 1635 Richardt Larsen af Fodslette, der under sit Arbejde den 30. Marts d. A. kom til Skade og brækkede sit ene Ben over Ankelen og vil saaledes være uarbejdsdygtig i længere Tid og det varer jo desværre længe, inden han faar noget fra Ulykkesforsikringen.

Richardt Larsen bor hjemme hos sin Moder, der sidder som Enke, saa de sidder jo smaat i det, derfor vilde vi gerne bede Kammeraterne om snart at støtte dem lidt.

Bidrag modtages med Tak af en af os Undertegnede:
Arbejdsmand *Martin Jensen*, Lindelse.
Vejmand *Hans Rasmussen*, Nordenbro.

Vi har modtaget følgende Bidrag:
Fra Kredsorganisationen for Langeland og Strynø 10 Kr., Magleby Afd. 5 Kr., Tryggelev Afd. 5 Kr., Lindelse Afd. 5 Kr.

Oure-Vejstrup Afdeling

afholder St. Hansfest paa Oure Kro Søndag den 30. Juni.

Der bliver Foredrag Kl. 4.

Efter Foredraget Fællesspisning af medbragte Madkurve, derefter Dans til Kl. 1.

P. B. V.
Aage Rosenfeldt.

Addit Afdeling

afholder Medlemsmøde Tirsdag den 18. Juni hos Henrik Nielsen, Addit, Aften Kl. 8, med vigtige Ting paa Dagsordenen. Alle Medlemmerne bedes give Møde.

P. Knudsen,
Formand.

Amager Afdeling.

De Medlemmer, som endnu ikke har betalt Kontingent for April Maaned, erindres om, at dette senest skal være betalt den 10. ds.

Vil de undgaa at blive slettet, maa de hurtigst betale deres Restance, ligeledes maa Kontingent for Maj og Juni betales senest den 15. ds.

G. E. V. Pedersen,
Formand.

Næstelse Afdeling

afholder stort Møde i Mogenstrup Skov Søndag den 30. Juni Kl. 2½ Eftermiddag. Som Talere kommer antagelig Folkethingsmand Andreasen, Næstved, og Frants Nielsen, Glumsø.

Der bliver Fællesspisning af medbragte Madkurve og Dans til Kl. 1.

Alle Medlemmer af Næstelse, Tappernøje, Rønnebæk, Toksværd Afdelinger opfordres til at deltage med Faner.

Mød frem alle, ingen maa blive hjemme.

Agiter for god Tilslutning.

E. Holmgren.

I Buddinge

afholdtes Møde den 10. Juni paa Buddinge Kro. Oscar Levinsen talte og efter nogen Diskussion dannedes en Afdeling for Buddinge og Omegn. Følgende Bestyrelse valgtes: Formand og Kasserer Charles Hansen, »Kastaniehøj«, Næstformand Arbmd. Laur. Petersen, Buddinge, Bestyrelsesmedlemmer: V. Andreasen, Kr. Johansen og Ejnar Rasmussen. Suppleanter: Karl Petersen og Sofus Jensen. Revisorer: Anton Christensen og Johs. Petersen.

Der var mødt Medlemmer fra Herlev og Københavns Afdeling.

Fodby Afdeling

afholder ekstraordinær Generalforsamling Søndag den 23. Juni Kl. 3 i Fodby Samlingshus, hvortil alle Medlemmer bedes møde, da vigtige Ting er paa Dagsordenen, bl. a. Strejkefonden. Særlig Medlemmerne fra Fodbygaard maa møde.

Medlemmer af Afdelingen, som bor længere borte og som staar til Restance, bedes betale alt skyldigt Kontingent snarest.

Bernh. Larsen.

Ørslev Afdeling

afholder ekstraordinær Generalforsamling i Ørslev Samlingshus Onsdag den 19. Juni Aften Kl. 7½ med Dagsorden:

1. Forhøjelse af Kontingentet.
2. Priskurant for Høst- og Tærskearbejde.
3. Eventuelt.

Sigurd Christensen,
Formand.

Vissenbjerg Afdeling

afholder Generalforsamling i Vissenbjerg Kro Søndag den 23. Juni Kl. 4 med følgende Dagsorden:

1. Beretning.
2. Valg af Bestyrelse.
3. Eventuelt.

A. P. Larsen,
Formand.

Testrup Sogns Landarbejderforening

afholder ekstra Generalforsamling i Skuderløse Samlingshus Fredag den 21. Juni Kl. 7½.

Dagsorden: 1. Kontingent-Forhøjelse. 2. Valg af 1 Repræsentant. 3. Forslag om en Udflugt. 4. Eventuelt.

Mød alle.

Paa Afdelingens Vegne:
Jens Jørgensen,
Formand.

Rakiev Afdeling

afholder Søndagen den 7. Juli Kl. 10 Formiddag halvaarlig Generalforledesamling i Ellede Forsamlingshus, hvor alle Medlemmer bedes møde og medtage Fagbøger.

Lars P. Jørgensen,
Formand.

Esbønderup Afdeling

afholdt Medlemsmøde Søndagen d. 9. Juni Kl. 4 paa Gurre Kro.

Formanden aabnede Mødet og bød de Mødte Velkommen. Forhandlingsprotokollen oplæstes og godkendtes, hvorefter der blev foretaget Valg af Repræsentanter til Stævnet i Fredensborg Søndagen den 7. Juli. Valgt blev Lauritz Hansen, L. P. Andersen, Anton Hansen og Chr. Schwicker. Det vedtoges at afholde et Agitationsmøde i Græsted.

P. B. V.
Chr. Schwicker,
Formand.

Ruds-Vedby Afdeling

afholder Medlemsmøde Søndagen den 23. ds. Kl. 6 paa Vedby Kro, hvor alle Medlemmerne bedes møde, da vigtige Sager foreligger. Medlemmerne bedes tage Fagbøgerne med.

Oluf Lorentzen,
Formand.

Hillerød og Nørre Herlev Afdelinger

afholder Udflugt til Kredsorganisationens Stævne i Fredensborg Søndag den 7. Juli 1918. Deltagerne samles paa Hotel København Kl. 8 pr.

Afrejse fra Fredensborg 7,12, derefter frit Kaffe og Bal paa Hotel København. Pris pr. Deltager, Billetten indbefattet, er 2 Kr. Lister til Tegning hos Bestyrelsen.

J. Zangenberg,
Formand.

Randlev Afdeling.

Paa et forleden afholdt Bestyrelsesmøde fastsattes den af Generalforsamlingen bestemte Udflugt til Aarhus til den 15. Juni med Toget 8½ Morgen fra Nedre Randlev.

Frantz P. Kristensen.

Taastrup Afdeling (Jylland),

har forhøjet Kontingentet til 1 Kr. 35 Øre.

Frands Trands.

Fuglebjerg Afdeling

afholder Medlemsmøde Søndag den 23. Juni Kl. 2½ i Fuglebjerg Afholdshotel, der skal forhandles om Lønspørgsmaalet og Kontingentforhøjelse.

Alle Medlemmer bør møde, ligesom Medlemmer af Kirkerup Afdeling opfordres til at komme til Stede.

Chr. Christensen,
Kasserer.

Viemose Afdeling

afholder Møde Søndag den 30. Juni Kl. 3 i Anlæget ved Viemose, Østre Samlingshus. Som Taler kommer antagelig Frantz Nielsen til Stede. Agiter for god Tilslutning.

J. P. Jørgensen,
Formand.

Vestlollands Kredsorganisation

afholder stor offentlig Sommerfest paa Søllested Gæstgiverigaard Søndag den 30. Juni. Festen aabnes Kl. 2 med stor Koncert og Børnebal. Kl. 4 Tale af to Talere (herom Bekendtgørelse).

Fællesspisning af medbragte Madkurve eller ved Forudbestilling hos Værten.

Sange og Festtegn faas ved Indgangen til Haven for 30 Øre.

Om Aftenen Bal. Entre 1 Kr. for Herrer og 65 Øre for Damer. God Cyklestald.

Paa Kredsorganisationens Vegne:
Anton Rasmussen.

Gudumholm Landarbejderforening

afholdt Medlemsmøde Søndag den 9. Juni, hvor følgende Løntarif vedtoges:

Stadigt Arbejde med Kost 35 Øre i Timen. Enkeltdagsarbejde plus Kost 40 Øre, egen Kost 55 og 60 Øre, Damptærskning, naar Kosten gives, 60 Øre, paa egen Kost 75 Øre i Timen.

Roearbejde: 1. Gangs Lugning 40 Øre pr. 100 Favne og 50 Øre, hvor de er særlige urene. 2. Gang 30 a 35 Øre. Optagning 40 a 50 Øre pr. 100 Favne.

Det vedtoges at afholde Stiftelsesfest paa Gudumholm Afholdshotel Lørdag den 15. ds. Kl. 6. Organisationsfæller fra nærmeste Sogne indbydes til Deltagelse mod Forevisning af Fagforeningsbog.

Paa Bestyrelsen Vegne:
Adolph Hassel,
Sekretær.

Benløse Afdeling

afholder Medlemsmøde Søndag den 23. Juni Kl. 4 i Benløse Forsamlingshus, hvor der skal foretages Valg af et Bestyrelsesmedlem. Derefter bliver der offentligt Møde med Forretningsfører Oscar Levinsen som Taler.

Alle Egnens Tjenestefolk og Landarbejdere indbydes.

Ny Medlemmer optages.

Niels Nielsen Guldbek,
Formand.

Daugaard Afdeling

afholdt Søndag den 9. Juni et Agitationsmøde i Daugaard Kro med Sofus Westergaard som Taler. Der var mødt mange Tilhørere og Foreningen fik nye Medlemmer. Jeg skulde gennem dette takke Westergaard for hans Arbejde her i Daugaard.

Johannes Sørensen,
Formand.

Ørsted Afdeling.

Til Oplysning for andre skal her meddeles, at Afdelingen har opnaaet en Forhøjelse af Daglønnen for de Arbejdere, som arbejder hos Godsejer, Hofjægermester Brun til Stenalt, af 1 Kr. 50 Øre mere om Dagen pr. Arbejder. Det er jo et smukt Tillæg, som vi beder andre optage som et godt Eksempel til Efterfølgelse.

Mads Bendsen,
Formand.

Storehedinge Afdeling

afholder halvaarlig Generalforsamling Lørdag den 15. Juni Aften Kl. 8 paa Hotel Stevns, Storehedinge, med følgende Dagsorden: 1. Valg af Formand. 2. Afdelingens Indmeldelse i Kredsorganisationen.

Valdemar Berthelsen,
Formand.

Vrejlev Afdeling

afholder Møde den 17. Juni Kl. 7½ i Harken med Sofus Westergaard som Taler.

Marinus Madsen,
Formand.

I en lille Provinsby blev en Mand en Morgen ved 4-Tiden vækket ved en voldsom Ringen paa Gadedøren. Da han stikker Hovedet ud af Vinduet, hører han en let omtaaget Stemme, der spørger:

— Undskyld, Herre, bor Johansen .... hik,hik .... ikke her?

— Johansen, svarer Manden vredt. Nej, han gør ikke. Og hvor kan det falde Dem ind at ringe Folk op paa den Tid af Natten? Hvem er De?

— Hvem jeg er? .... Hik-hik .... Jeg er jo Johansen.

Geværlaasen.

En dansk Kriminalhistorie
af
Ejner Bondesen.

Kort efter begav Herrerne sig paa Vej til Sognefogdens Gaard.

V. *Utrygge Dage.*

Der blev hver Dag i den følgende Uge afholdt Forhør i Mordsagen.

I de første Dage saa man Herredsfogdens Kalesche rulle af Sted i Retning af Enghusene, men derefter blev Forhørene henlagte til Herredskontoret i Købstaden, hvortil Vidnerne tilsagdes at give Møde.

Og mange var de, der for Øvrighedens Skranke maatte afgive deres Vidnesbyrd. Ingen vidste sig sikker for, hvornaar Turen kom til ham eller hende.

Herredsfogden sad der i sin store Stol, med strænge Øjne bag Brillerne og Guldknapper i Frakken, myndig og majestætisk som Kongen selv. Og saa mangen stakkels Pige og Knøs, der ingen Ting vidste, stod og rystede som et Espeløv, naar de førtes frem for ham; havde de ondt ved at faa Munden paa Gled, buldrede Herredsfogden op, og saa stammede og hakkede de i det og kunde ikke give nogen sammenhængende Forklaring.

Det var ikke mange Oplysninger af Betydning, der kom frem ved de mange Vidneforklaringer.

De første Vidner i Sagen, Skovfoged Fangel, Mikkel Bødker og Sidse Vævers, havde paany været for. Men ingen af dem havde givet Oplysninger ud over, hvad der var kommen frem ved det første Forhør. Sidse Vævers havde maattet gennemgaa en slem Skærsild, hvorunder Herredsfogden søgte at liste ud af hende, hvad det var for Personer, der havde besøgt den myrdede Jens Klink og hans Kone hin skæbnesvangre Aften, da Jens Klink havde købt Brændevin af hende. Men Sidse Vævers havde grædt og snøftet og tørret Næsen uafladelig, medens hun forsikrede højt og helligt, at hun vidste ikke andet, end at hun havde sagt, saasom Jens Klink ikke med en Stavelse havde nævnt, hvem de Fremmede var, der havde været hos ham.

Da Herredsfogden slap Sidse Vævers ud af Skærsilden, følte han sig temmelig sikker paa, at hun havde Ret, og at der ikke hos hende vilde være at finde nogen Oplysning, der kunde lede ham paa Sporet.

Foruden Mikkel Bødker var ogsaa hans Kone og Søn tilsagte som Vidner. Malene Bødkers var et lille, forskræmt Kvindemenneske, der sagde Ja eller Nej til alt, hvad Herredsfogden spurgte om, og Fuldmægtigen, der sad ved Herredsfogdens Side, kunde ikke frigøre sig for en Mistanke om, at den lille, forskræmte Bødkerkone i Forvejen havde modtaget Instruks i Hjemmet af sin mere snedige Ægtefælle.

Der kom ikke meget ud af det Forhør. Malene Bødkers havde ingen Ting set og ingen Ting hørt og vidste ingen Ting. Man skulde efter hendes Udsagn næppe tro, at hun havde været Nabo med de myrdede, men snarere boet flere Mil derfra.

Saa kom Sønnen, Christian Bødker, for, en ung Karl paa et Par og tyve Aar, med et rask og forslagent Væsen. Hans Svar faldt hurtige og sikre ligesom Faderens, men den, der iagttog ham nøjere, vilde dog lægge Mærke til, at han ikke var saa sikker, som han gav det Udseende af.

Christian blev spurgt, om han havde opholdt sig i sit Hjem den paagældende Søndag, da Mordet blev begaaet. Han svarede ja. Om han slet ikke havde været ude af Huset? Jo, han var om Eftermiddagen gaaet en Tur ud for at skyde Ræve, men havde kun været en Times Tid borte, da han blev ked af Jagten.

Herredsfogden tav lidt og fikserede Vidnet gennem Brilleglassene.

»De er altsaa i Besiddelse af en Bøsse«, sagde Herredsfogden. »Gaar De tit paa Jagt?«

»Kun nu og da, Hr. Herredsfoged«.

»Var De alene?«

»Ja«.

Vidnet oplyste videre, at han boede hos sin Fader, hvem han hjalp med Bødkerhaandværket, samt at han den nævnte Dag var gaaet i Seng ved Nitiden, hvilket ogsaa stemmede med Faderens Forklaring.

Blandt de andre Vidners Forklaringer kom intet frem, der kunde drage den unge Christian Bødkers Vidneudsagn i Tvivl, og Herredsfogden, som dermed ansaa Vidnets Uskyldighed for givet, lod, efter et Par mere intetsigende Spørgsmaal, Christian Bødker gaa.

Men der var en, der ikke følte sig overbevist om Vidnets Uskyldighed, og det var Fuldmægtigen. Han følte sig i høj Grad frastødt af den unge Karl, hvis Ansigt bar Præg af Frækhed og Raahed, og hvis sorte Øjne havde et rovdyragtigt Glimt ligesom Faderens.

Da Forhøret var sluttet, ytrede han sin Mistanke til Herredsfogden, men denne ønskede ikke en ukaldet Indblanding fra sine underordnedes Side, og han svarede derfor kort:

»Nej, De tager sikkert fejl, min gode! Jeg fik et meget godt Indtryk af den unge Karl. Og desuden —«

»Desuden, Hr. Herredsfoged?«

»Desuden vilde den myrdede Jens Klink ikke gaa og købe Brændevin, fordi Naboens Søn kom hen til ham. Det maa have været Gæster fjernere Vejs fra, der hin Aften har besøgt de myrdede, og det er Sporet af disse Gæster, vi skal søge«.

Fuldmægtigen fandt, at dette kunde være rigtigt, men han tænkte tillige, at Christian Bødker meget vel kunde have haft en Ledsager, af Hensyn til hvem Jens Klink følte Værtpligter og vilde gøre Opvartning. Han tav dog med denne Antagelse, da Herredsfogden havde talt i en kort, afvisende Tone.

— Snart afhørtes en, snart en anden af Egnens Folk, men Resultatet af Vidneforhørene vedblev at være lige magert.

De myrdedes Begravelse var bleven udsat saa længe som muligt, men endelig maatte den finde Sted, uden at man var kommen et eneste Skridt frem imod et Spor, der kunde lede til Opdagelsen af Gerningsmændene til den grufulde Forbrydelse.

Indbydelse 1925.

»Etatsraad Adamsen og Frue har herved den Ære at indbyde Grosserer Jansen med Familie til Middag.

De bedes møde saa vidt muligt med ren Flip og blanke Støvler samt Brødmærker til 8 Stykker Smørrebrød.«

Socialistisk Literatur

udgivet paa Socialdemokratiets Forlag „Fremad"

Den socialistiske Stat i Virksomhed, 10 Øre.
Det kommunistiske Manifest, 10 Øre.
Fællesejendom og Privatejendom (efter Lafargue og Guesde), 10 Øre.
Kapital og Arbejde, Fremstilling af Marx's Lære, ved Niewenhuis, 10 Øre.
Socialdemokratiets Fordringer til Alderdomsforsørgelse, 10 Øre.
Aandsfriheden i den socialistiske Stat, 10 Øre.
En Diskussion mellem H. George og Laurence Grønlund, 10 Øre.
Hvad vil Socialdemokraterne? 10 Øre.
Arbejderprogram, af Ferd. Lassalle, 10 Øre.
Otte Timers Arbejdsdagen, 10 Øre.
Til Forsvar og Angreb, af W. Liebknecht, 10 Øre.
Ned med Socialdemokraterne, af W. Bracke, 10 Øre.
Lønarbejde og Kapital, af Karl Marx, 10 Øre.
Arbejdstiden, af M. E. Vaillant, 10 Øre.
Georgeismen, af Gustav Bang, 10 Øre.
Len og Stamhuse, af Gustav Bang, 20 Øre.
Den kapitalistiske Samfundshusholdning, af Gustav Bang, 1 Kr.
Efter Krigen, af Gustav Bang, 50 Øre.
Den materialistiske Historieopfattelse, af Gustav Bang, 25 Øre.
Krigen, af Vilh. Lammzus, 50 Øre.
Lommebog for Arbejdere, 75 Øre.
Arbejdets Invalider, af Th. Stauning, 25 Øre.
Familjens, Privatejendommens og Statens Oprindelse, af Engels, 40 Øre.
Det underjordiske Rusland. af Stepnjak, 75 Øre.
Kooperative Foretagender, Foredrag af F. J. Borgbjerg, 10 Øre.
Socialistiske Samfundsbetragtninger, af P. M. Poulsen, 10 Øre.
Den materialistiske Historieopfattelse, af Nic. L. Petersen, 20 Øre.
Beretning fra den internationale Socialistkongres i København 1910, 10 Øre.
Fremads Bibliotek Nr. I: Den ny Grundlov, 25 Ø.
— — **Nr. II: Rente og Ruin,** af F. Hurop, 40 Øre.
— — **Nr. III: Tilbageblik,** af Th. Stauning, 20 Øre.
Socialistisk Bibliotek, 1.—4. Aarg. 1910—1913 a 1 Kr. pr. indbunden Aargang
Socialdemokratisk Sangbog, 20 Øre.
Billeder af Karl Marx, Liebknecht, Overbye, Hørdum og P. Knudsen, à 10 Øre. — P. Sabro, 25 Øre. — Gustav Bang, 35 Øre.
Arbejderklassens Liv og dens Kamp, af Gustav Bang (Mindeudgave) 600 Sider, smukt indbunden, 2 Bind, 2 Kroner.

Bestilling modtages i enhver Boghandel i Danmark eller direkte hos:

Socialdemokratiets Forlag

„Fremad"

Frederiksborggade 33, København.

Redaktør: Marius Olsen. Frederiksborg
Trykt i »Social-Demokr.«s Trykkeri.



Nr. 25 — 21. Juni 1918 — 4. Aargang

Bliver Arbejdsløshedsloven forandret?

Regeringen forelagde kort efter den ny Rigsdags Sammentræden Forslag om, at den Arbejdsløshedslov, som udløber den *1.* Juli, forlænges indtil *31.* Oktober, saaledes at altsaa hele den nugældende Ordning fortsættes uforandret Resten af Sommeren.

Dette Forslag skulde synes saa naturligt og selvfølgeligt, at man maatte vente dets Vedtagelse vær gaaet glat og let igennem Rigsdagen.

Forholdene er jo paa ingen Maade forandret saaledes, at Lovens Bestemmelser er blevet mindre nødvendige endsige overflødige, der er endnu ca. *25,000* Arbejdsløse, og i Løbet af et Par Maaneder vil dette Tal efter al Sandsynlighed blive forøget betydeligt, idet en Del Arbejde, som f. Eks. Tørveskæringen, vil ophøre. Naar hertil kommer, at Knapheden paa Raamateriale jo bliver mere og mere følelig, og at samtidig Dyrtiden fortsættes i forøget Omfang, saa maa det erkendes, at Trangen til den ekstraordinære Hjælp, som Loven yder Arbejderne, fremdeles i fuldeste Maal er tilstede, og snarere voksende end aftagende. Da Lovens Gyldighed ophører *1.* Juli, taaler Sagen jo imidlertid ingen Opsættelse.

Tiden er ikke til at tage Spørgsmaal om eventuelle Ændringer op i Øjeblikket, dersom man da ikke vil udsætte Arbejderne for i Tilfælde af Arbejdsløshed at skulle undvære den ekstraordinære Hjælp, der er en Nødvendighed, dersom de skal holde Sulten borte fra deres Hjem.

Dette er altsammen saa selvindlysende, at enhver kan se det, men netop derfor maatte man være berettiget til at gaa ud fra som givet, at Regeringens Forslag vilde faa en velvillig Behandling og nyde hurtig Fremme.

Hvem der har regnet hermed, har imidlertid gjort Regning uden Vært, det vil i dette Tilfælde sige uden Højre og Venstre og disse Partiers Presse.

Det Fjendskab og Had, som Overklassen nærer overfor enhver Forholdsregel, der tilsigter at hjælpe Underklassen og specielt Arbejderne, har jo altid fundet fuldtonende Udtryk i saavel Højres som Venstres Presse og hos disse Partiers Repræsentanter paa Tinge, kun op til Valgene finder man det formaalstjenligt at lægge en Dæmper paa disse Følelser og stille sig venlige an overfor Arbejderne; ved sidste Valg stod de konservative og moderate Kandidater omkring paa Valgtribunerne og bedyrede, at de ikke havde Spor mod de sociale Hjælpelove, som Krigen havde nødvendiggjort. Ork nej! de nærede intet højere Ønske end at kunne hjælpe de Fattige og den mindrebemidlede Befolkning over de af Krigen skabte vanskelige Forhold, og de to Partiers Presse stemte i med af fuldt Bryst, saaledes talte og skrev de Konservative og Moderate før Valget, men nu er Valget jo overstaaet, og nu gør man ikke mere en Røverkule af sit Hjærte, der er kommet andre Triller i Fløjten, man lograr ikke mere, nu viser man Tænder.

Kampen mod Arbejdsløshedsunderstøttelsen.

Saa snart Valget var overstaaet, og der altsaa indtil videre ikke var noget for de to Partier at hole ved at agere arbejdervenlige, begyndte den konservative og moderate Presse Landet over en Kampagne mod Arbejdsløshedsunderstøttelsen, deres Spalter var daglig fyldte med Artikler, der skiftede mellem dyb Bekymring og rystende Indignation, man var paa Arbejdernes Vegne bekymret for, at deres Arbejdsmod skulde blive nedbrudt af Understøttelsen, og paa Skatteydernes Vegne var man indigneret over, at de stræbsomme Borgeres Penge blev kastet i Grams til Driverter, som foretrækker Understøttelse for Arbejde, der fortaltes en Mængde næsten haarrejsende Historier om Arbejdere, som nægtede at modtage anvist Arbejde, men alligevel vedblivende hævede Arbejdsløshedsunderstøttelse osv. Kort sagt, ondsindet Sladder, systematisk Nedrakning og Mistænkeliggørelse af Arbejdsløshedskasserne og deres Virksomhed har i den sidste Maanedstid været staaende Sats i den konservative og moderate Presse.

Da Regeringens Forslag om Lovens Forlængelse kom til Behandling i Folkethinget, blev denne Nedrakning og Mistænkeliggørelse af Arbejdsløshedskasserne gentaget af Højres og Venstres Repræsentanter forbedret eller rettere forværret med, hvad de i Øjeblikket kunde finde paa af mere eller mindre løse og uvederhæftige Paastande.

Venstres tidligere Indenrigsminister og Landets største Bladgrosserer, *Sigurd Berg*, lagde for og førte an i denne ridderlige Kamp mod de fattigste i Landet, man kunde formelig se, hvorledes det glædede hans ædle Hjerte, at han nu igen er i Stand til at rette sine giftige Angreb paa Arbejderne fra Folkethingets Talerstol, efter at han nu i en Aarrække har været henvist til kun at kunne foretage dem gennem sine Blade. Hr. B. blev kraftigt assisteret af sin Partifælle *Søren Svendsen* og to af det konservative Folkepartis Repræsentanter Lagermester *Pitzner* og Højesteretssagfører *Harbo*.

Det var en udbredt Opfattelse i store Dele af Befolkningen, at der fandt store Misbrug Sted af Arbejdsløshedskasserne, forsikrede Hr. Berg, og hans Kampfæller stemte kraftigt i med. Med denne Begrundelse krævede man Spørgsmaalet taget op til Undersøgelse i en Kommission til at fremkomme med Forslag til Efteraaret.

Svigtende Kontrol, for let Adgang til Arbejdsløshedskasserne var det stadige Omkvæd i de Herrers Taler, og som den røde Traad gennem det hele gik den indirekte Beskyldning mod Arbejderne, at de hellere tog Arbejdsløshedsunderstøttelse end Arbejde.

Socialdemokratiets Ordfører, Folkethingsmand *Peder Hedebol*, tilbageviste Angrebene og dokumenterede med Tal, at de Tilfælde paa Arbejdsuvillighed, der har fundet Sted, var saa minimale, at de kun udgjorde mindre end *1 pro mille*, det bedste Bevis for, at Kontrollen netop er saa effektiv, som det er praktisk muligt. Det anfægtede dog ikke i mindste Maade de Herrer Berg og hans Fæller, de paastod frimodigt, at de Tilfælde af Misbrug, som var konstateret, kun var en Brøkdel af dem, som virkelig havde fundet Sted, og Hr. Berg fastholdt frejdigt Kravet om mere effektiv Kontrol. Naar man erindrer de bitre, personlige Erfaringer, Hr. Berg har fra sin Ministertid, saa er det jo forstaaeligt, om han har en Del Mistillid til Kontrol, den Gang svigtede Kontrollen saa grundigt som aldrig hverken før eller siden, men det var paa et

ganske andet Omraade, nemlig overfor en af Hr. Bergs egne Kolleger. Resultatet af denne svigtende Kontrol var det største Bedrageri, der nogen Sinde har fundet Sted her i Landet, men den Omstændighed, at Berg og hans Kolleger ikke formaaede indenfor deres egen Kreds at holde tilstrækkelig Kontrol, berettiger dog ikke Hr. Berg til at rette saadanne Anker mod Arbejdsløshedskasserne, navnlig ikke, naar Grundlaget er saa løst som i dette Tilfælde.

Skal Ventetiden forlænges?

En af de Ting, man fra moderat og konservativ Side kritiserede, var den lette Adgang til at blive Medlem af Arbejdsløshedskasserne, og man antydede, at det, man paa dette Omraade tilsigtede, var Genindsættelsen af de 12 Maaneders Ventetid. Forhaabentlig lykkes det ikke at faa gennemført dette Krav, det vilde være ensbetydende med at udelukke Tusinder af Arbejdere, som endnu har haft Adgang til at blive Medlem af en Arbejdsløshedskasse, fra at kunne sikre sig mod den kommende Vinters Arbejdsløshed. For Landarbejderklassen vil det sige, at det store Flertal af vor Klasse, som endnu ikke er Medlemmer af vor Kasse, i mangfoldige Tilfælde fordi der ikke er nogen Afdeling paa deres Egn, og at de overhovedet ikke ved, at der eksisterer en Arbejdsløshedskasse for Landbrugets Arbejdere, at disse bliver afskaaret fra at kunne faa Understøttelse, naar de til Vinter rammes af Arbejdsløsheden, og at det vil blive Tilfældet i en Udstrækning som aldrig før, er udenfor al Tvivl. Landarbejderen maa derfor paa det allerskarpeste protestere imod, at de 12 Maaneders Ventetid genindsættes, eller at den nuværende 1 Maaneds Ventetid bliver væsentlig forlænget. Og gennemtrodses dette Krav alligevel af de Konservative og Moderate, saa skal Hr. Berg og hans Fæller blive naglet fast til Ansvaret for de Følger, denne Forholdsregel utvivlsomt vil faa for Landarbejderne.

Dersom de Herrer udelukker den største Del af Landarbejderne fra Adgang til Arbejdsløshedsunderstøttelse hvad agter de i saa Tilfælde at gøre med de Tusinder, som til Vinter bliver uden Beskæftigelse og dermed uden Subsistensmidler? Vil man ganske rolig lade dem og deres Familier sulte og fryse, eller vil man henvise dem til Fattigvæsenet?

Dette Spørgsmaal bør de Herrer overtænke, før de i deres forblindede Had til Arbejderne forsøger at gennemtvinge deres Krav.

Benyt Tiden til 1. Juli.

For vore Medlemmer bør den Behandling Forslaget har faaet, være en Opfordring til at sørge for, at saa mange af vore Standsfæller som muligt inden den *1.* Juli bliver optaget i vore Afdelinger. Vi maa benytte Tiden til *1.* Juli til at oplyse dem om, at de ved at indtræde i vore Afdelinger før denne Tid sikrer sig og deres Familier mod at sulte og fryse til Vinter, naar Arbejdet slipper op.

En Indsigelse.

I »Landarbejderbladet«s Nr. 23 er der i en Artikel, betitlet »Storbonden«, fremført, at Grundtvig byggede Højskoler, hvor Bonden og hans Sønner skulde have Hovedet fuldt af Kundskaber paa en kort Tid. Her er gjort Højskolen en stor Uret. Højskolen er en Skole for det danske Folks Unge, ikke en speciel Bondeskole, og den er ikke saa meget en Kundskabsskole som en Dannelsesskole. Det skal villigt indrømmes, at de, der søger den, for Størstedelen er Gaardmandssønner, men dette er en stor Fejl. Arbejdsmændenes Sønner, Tjenestekarlene, burde ogsaa have Del i den gode og folkelige Paavirkning, som foregaar fra Højskolen, og naar de ikke i større Tal faar det, er det for en Del paa Grund af, at det er en almindelig udbredt Mening, at Højskolen kun er for Bondesønner, og at der findes ingen Forstaaelse af den arbejdende Mands Krav. Dette er en stor Fejltagelse. Som Støtte for denne min Paastand vil jeg blot henvise til samme Nr.s Spidsartikel: »Hvem er Socialisterne«. Det økonomiske Spørgsmaal kan man ogsaa komme uden om. Naar man inden 1. Maj søger Statsunderstøttelse, kan man faa et Vinterkursus for en personlig Udgift af 200 Kr. Selv om Tjenestefolkenes Lønforhold ikke er saa gode, som de kunde være, kan der nok med lidt Sparsommelighed bringes den Kapital tilveje paa en Sommer.

Om Omkostningerne havde været dobbelt saa store, vilde jeg dog ikke have undværet mit Højskoleophold, og Hensigten med disse Linier skal være at fortælle alle, som mener, at Højskolen ikke er noget for dem, at den Opfattelse er grundforkert, enhver bliver paa Højskolen modtaget med Velvillje og Forstaaelse, og der findes ingen Klasseforskel. Man faar Lejlighed til at lære at kende, hvad For- og Nutidens store Mænd og Kvinder har talt, skrevet og øvet, man faar sine halvt glemte Skolekundskaber opfrisket og bliver kendt med Fædrelandets Historie; gennem Lærernes Foredrag, gennem Samværet og Diskussioner med Kammeraterne faar man sine Tanker og sit Livssyn udvidet.

»Øjet opladt, Haanden øvet, Tanken paa Flugt over Støvet«.

Med Tak for Optagelsen.

Ubberup, i Juni 1918.

Peter Hansen.

Midtsjællands Kredsorganisation.

Paa given Foranledning skal jeg herved opfordre alle Afdelinger til at slutte sig til Kredsorganisationen. Det er enhver Afdelings Pligt at staa i denne. Vi har endnu nogle Afdelinger, som staar udenfor Kredsen, de maa indmelde sig snarest.

Afdelinger, som staar indenfor Kredsorganisationen, opfordres til at indsende Kontingent for April Kvartal; der er flere, som endnu ikke har betalt dette.

Møder, der arrangeres af Afd. selv, er Kredsorganisationen uvedkommende. Hvis en Afd. ønsker et Agitationsmøde, maa den tilskrive Undertegnede derom. Samtidig vil jeg anmode alle Afdelinger om nu at iværksætte en ivrig Agitation, det gælder om, at alle Arbejdere, og ikke mindst Landarbejdere, staar godt rustede, naar Vinteren med Dyrtid og Arbejdsløshed kommer.

Emil Nielsen,
Tjæreby pr. Roskilde,
Formand for Midtsjællands Kredsorganisation.

Rot Jer sammen.

ROT Jer sammen, rot Jer sammen,
tætte Rækker, faste Mænd,
ikke bare rød i Kammen,
rødt er godt — men rot Jer sammen,
at I ej skal plaffes ned!

En for en kan de os fælde:
hele Rækker skydes ej;
ingen Tid til os at tælle,
rot Jer sammen — det skal gælde
som vort Løsen for vort Liv.

Luften har de os forpestet;
vi vil Udvej — Væggen ud:
Sten og Bjælker, hvad der fæsted,
alt skal ud — alt, hvad der rested
af det gamle Samfunds Skur!

(Holger Drachmann.)

Til Afdelingernes Kasserere.

Landarbejderforbundet har i det sidste Aar mangedoblet sit Medlemsantal, har skaffet sine Medlemmer Millioner i Lønforhøjelse og har gennem sin Arbejdsløshedskasse udbetalt ¾ Million i Understøttelse til arbejdsløse Landarbejdere, og har saaledes gavnet hele vor Klasse.

Naar vi er naaet saa vidt, skyldes dette i nogen Grad, at vi har været i Stand til at sprede Oplysning om vor Bevægelse ud over store Dele af Landet, kort sagt, at vi har drevet en stor Agitation.

Der er imidlertid endnu store Dele af Landet, hvor vi endnu ikke har holdt Møder, og dem gælder det nu at faa Tag i, inden Vinteren melder sig med Kulde, Arbejdsløshed og — Sult!

For at dette kan lade sig gøre, skal vi jo bruge Penge, mange Penge; og dem maa de Afdelinger, vi nu har, søge at skaffe paa den Maade, at Kassererne sørger for, at ingen Medlemmer staar til Restance, at *alle* betaler, og betaler præcis, saaledes at Pengene er os i Hænde senest d. 20. i hver Maaned.

Kassererposten i en Afdeling er et ansvarsfuldt Hverv, og det gælder om, at man er sig dette Ansvar bevidst. Hvis man er det, og handler derefter, da vil vi inden næste Aar atter have mangedoblet vort Medlemstal.

Der vil sandsynligvis i de kommende Maaneder blive drevet en kraftig Agitation, en Agitation det er vor Pligt at drive, en Agitation som vi skylder dem af vore Kammerater, som endnu ikke véd, vi er til; en Agitation, som vi skal drive for den fattige Landarbejder, for hans Hustrus og hans Børns Skyld, for alle deres Skyld, som vil komme til at sulte og fryse i Vinter, naar Arbejdsløsheden melder sig, fordi de ikke vidste, at der fandtes en Organisation, som i nogen Grad var i Stand til at hjælpe dem, naar Arbejdet slap op, og kun Kulden og Haabløsheden blev tilbage.

For deres Skyld og for vor hele Klasses Skyld skal vi agitere. Men for at vi skal kunne det, ja, da maa enhver gøre sin Pligt, enhver maa betale sit Kontingent, og Kassereren maa først og fremmest gøre alt for at dette sker, thi ellers vil der i mange, mange smaa Landarbejder-Hjem omkring i Danmark blive den bitreste Nød til Vinter; og det vilde dog være det bitreste af alt, hvis de, der da maa sulte, kom og sagde til os, som nu staar i Organisationen, at det var vor Skyld, at de maatte sulte, fordi vi ikke

havde oplyst dem om vor Organisation, mens Tid var.

Derfor, gør din Pligt og send alt det skyldige Kontingent ind.

Lorents Petersen.

En Agitationstur gennem Jylland.

Det store udstrakte Jylland er den Del af Landet, der staar længst tilbage i organisatorisk Henseende, men værre har det dog været tidligere.

Paa den store Agitationstourné Vinteren igennem blev der i denne Landsdel indtil April oprettet 47 Afdelinger, og ved min Afrejse i Maj var Antallet yderligere bragt op.

Siden har *Axel Sørensen* Odense, og *Jens P. Jensen*, Sejlflod, ved ihærdig Agitation faaet oprettet en Del andre Afdelinger.

Vi staar dog saaledes nu, at Forbundet har Forbindelse med Landarbejderne i alle Egne af Jylland.

Paa Østkysten, paa Strækningen fra Vejle og til Hobro—Mariager, har vi i de fleste Sogne Lokalforeninger.

I Øst- og Vest-Himmerland har vi ogsaa Foreninger, ligeledes i Vendsyssel. I Sydjylland har vi Foreninger, paa Ribeegnen og i Vestjylland.

I selve J. C. Christensens Hjemegn, kun 2 Mil fra Hee, har vi i Vinter faaet Fodfæste ved en Organisation.

Vi har Kredsorganisationer for Horsensegnen (den tidligere Hrnslet-Kreds er flyttet til Aarhusegnen), paa Randersegnen, og fornylig oprettedes en paa Djursland og Mols med Sæde i Kolind.

Desuden paatænkes det i Løbet af Sommeren at oprette en Kredsorganisation for Vejleegnen og ligeledes i Aalborg for de Afdelinger, vi nu har i denne Egn Syd og Nord for Limfjorden.

Udsigterne for Jyllands endelige Erobring for Organisationstanken er derfor ret lyse særlig hvis den hidtidige Arbejdsiver paa dette Omraade vil vedvare og med Jydernes sejge Udholdenhed er det ikke vanskeligt at spaa om Udfaldet.

Jydske Godsejere og Storagrarer! glæder Eder til Fremtiden!

Formaalet med denne Rejse her over gik i to Retninger. For det første at hjælpe og retlede bestaaende Afdelinger og endelig at oprette nye.

Det første Møde afholdtes i *Daugaard* Søndag den 9. ds. og forløb i alle Maader heldigt.

Afdelingen der blev stiftet i Efteraaret med ca. 20 Medlemmer er nu oppe paa 80 og har gennemført sin første Lønforhøjelse med god Fordel for Medlemmerne.

Derfra gik Turen om Mandagen til den nystiftede Afdeling i *Gedved* som nu er oppe paa 35 Medlemmer og ledes af en energisk Bestyrelse.

I *Hundslund* mødte der Tirsdag en større Forsamling af Kvinder og Mænd og hørte paa mine Udgydelser. Afdelingen her i Forbindelse med Odderegnens Afdeling har planlagt en større Offensiv mod Godset »Aakjær«s Finanskasse og Slaget indledes om faa Dage ved Forhandling med Skovrideren og den kommende Forpagter.

Aalsø Afdeling lod afholde Møde Onsdag i Hamaa og fik sit Medlemsantal forøget fra 40 til 45.

Her er afsluttet en god Overenskomst med Skovrideren for »Katholm« Skov og opnaaet en Forhøjelse paa 50 Øre om Dagen for 8 organiserede og 4 uorganiserede Arbejdere paa Herregaarden »Hessel«.

Afdelingens Medlemmer forundrer sig over, at de 4 uorganiserede vil have de 12 Kr. pr. Uge som Organisationen har skaffet dem tilsammen.

Hvornaar mon de vil finde deres rette Plads?

I Fjellerup holdtes der Møde Torsdag den 13., og der var godt Besøg.

Der opretedes en Afdeling paa 40 Medlemmer, holdtes Generalforsamling og valgtes Bestyrelse.

Skovarbejder Jens Asverg, Rampfens Have, blev Formand og Herbert Nielsen, Fjellerup Strand, blev Kasserer.

Til Bestyrelse valgtes forøvrigt Johan Pihl, Anton Jensen, Edvard Jørgensen, J. Chr. Nielsen og F. V. Klitgaard.

Vaagn op til Daad som dem, alle I gæve Jyder!

Fredag den 14. var der Møde i Gjerrild, og her oprettedes en Afdeling paa 30 Medlemmer.

Der nedsattes et Udvalg, som om nogle Dage sammenkalder til Generalforsamling. Det bestaar af Skovarbejder Niels Nielsen, Gjerrild (Formand), Hmd. Anders Madsen og Arbmd. Alfred Madsen, Gjerrild.

•

Rejsen gælder nu andre Egne af Landet, men derom mere senere.

Jeg har i den senere Tid gjort visse Erfaringer som ved andre Lejligheder kan komme os tilgode. Desuden er jeg blevet noget solbrændt, har tabt mit Overskæg og har mærket, at der ryges en Mængde daarlig Tobak i de danske Jærnbanekupeer.

Paa Gensyn senere!

Sofus Westergaard.

Talere fra Forbundskontoret.

Der strømmer i denne Tid Snese af Breve ind til Forbundskontoret med Anmodning om at faa Talere fra Hovedkontoret, og næsten alle vil de have dem om Søndagen. Der er endog Afdelinger, der kommer om Onsdagen og forlanger Talere til om Søndagen.

Dersom Hovedkontoret blot i nogen Grad skulde efterkomme Anmodningerne om at faa Talere fra Hovedkontoret, saa kunde dettes Tillidsmænd bogstavelig talt ikke bestille andet end holde Møder, og et saadant Arrangement vilde saavel Medlemmerne som Afdelingerne være meget daarligt tjent med.

Jeg skal derfor bede Afdelingernene, som ønsker Talere ved et almindeligt Agitationsmøde, om saavidt muligt at benytte de stedlige af os benyttede Agitatorer. Vi har jo saadanne snart sagt over hele Landet.

Naar der holdes Stævner og større eller vigtigere Møder, vil Forbundet naturligvis altid bestræbe sig paa at faa en Taler sendt til et saadant Møde, men en Betingelse for at det kan lade sig gøre, er, at man i saadanne Tilfælde tilskriver Forbundet *mindst 3 Uger forud* før Mødet skal holdes.

Samtidig skal jeg gøre opmærksom paa, at naar en Afdeling afholder Sommerfest eller lignende større Møder, saa kan de kun ganske undtagelsesvis gøre Regning paa at faa gratis Talere fra Hovedkontoret. Det er kun til Agitationsmøderne i de ganske nye Afdelinger, at Forbundet sender gratis Talere.

Ligeledes bedes Afdelingerne huske, at Tillidsmændenes Søndage altid er saa optagne af større Møder, at man aldrig om Søndagen maa gøre Regning paa en Taler fra Forbundet til et almindeligt Agitationsmøde. Forøvrigt er Sommersøndagene ganske ubrugelige til Agitationsmøder.

Oscar Levinsen.

Esbjerg Arbejderhøjskole

aabner sit 5 Maaneders Vinterkursus den 3. November. Særlig Undervisning for Haandværkere. Elever med Statsunderstøttelse gennem Amtsskoleraadet eller Københavns Magistrat kan besøge denne Skole.

Indmeldelser modtages af Skolens Forstandere *R. Vind* og *R. Brændeskov* eller Formanden, Redaktør *Sundbo*, Esbjerg.

Agitationen paa Bornholm.

I Olsker

afholdtes Møde i Forsamlingshuset Mandag den 10. Juni. Formand for Olsker Afd., Hmd. *A. Holm*, bød *Fred. Hansen* Velkommen til Bornholm og udtalte Haabet om, at det maatte blive til Gavn for Tyende- og Landarbejderbevægelsen paa Øen, at Fred. Hansen, Menløse, nu besøgte alle Sognene, og gav derefter Ordet til Fred. Hansen, som i et klart agitatorisk Foredrag redegjorde for Bevægelsens Formaal og Opgaver samt gav en udførlig Omtale af Arbejdsløshedskassens Virkemaade.

Mødet resulterede i, at Olsker Afd. fik en halv Snes nye Medlemmer.

•

I Klemens Kro

afholdtes Møde om Tirsdagen. *A. Holm*, Olsker, ledede Mødet og *Fred. Hansen* talte Organisationens Sag saa godt, at Mødet resulterede i en ny Afdeling for Klemensker paa 25 Medlemmer. Der valgtes straks Bestyrelse. Som Formand valgtes Arbmd. *Lars Olsen*, som Kasserer Arbmd. *Karl Andersen*, til Bestyrelsen valgtes *Ludvig Nielsen*, *Georg Hansen* og *Peder Juul*, alle af Klemensker, som Revisor *Jacob Jacobsen* og *Hans Larsen*, Klemensker.

•

I Rutsker

holdtes Møde i Forsamlingshuset om Onsdagen. *A. Holm* ledede Mødet, og *Fred. Hansen* talte om Landarbejderbevægelsen og Landarbejdernes Arbejdsløshedskasse. Her viste sig god Interesse for Sagen, og der oprettedes en Afdeling for Rusker Sogn.

Som Formand valgtes Hmd. *Otto Munk*, Munkerup, som Kasserer Hmd. *Martin Seerup*, Rosendal.

•

I Aakirkeby.

Her findes en Afdeling paa godt 80 Medlemmer som det ved energisk Agitation er lykkedes at rejse i dette Foraar; her afholdtes et godt besøgt Møde om Torsdagen. Formanden, *Joh. Mortensen*, aabnede Mødet. *Fred Hansens* Foredrag paahørtes med udelt Interesse af den store Forsamling. Afdelingen fik flere nye Medlemmer, og Mødet sluttede med fælles Kaffebord, hvor der herskede en fornøjelig Stemning.

Det bør ikke eksistere!

Det er uforstaaeligt, at organiserede Landarbejdere i saa stor Udstrækning som Tilfældet er vedblivende holder vore bitreste Modstanderes nemlig Venstres Blade. Venstre, som særlig er et Gaardmands- og Storbondeparti, gør jo alt muligt for at forhindre Arbejderne i deres Kamp for bedre Kaar. Og ved at holde dette Partis Blade støtter man sine Modstandere og svækker det Parti, som til enhver Tid taler Arbejderklassens Sag og gør, hvad der kan gøres for at lette os Dyrtidens Tryk. Ved kun at læse Venstres Blade faar vi ogsaa for ringe og i Reglen misvisende Oplysninger om, hvad der af vort Parti bliver foretaget til Gavn for Smaafolk. Venstre bekæmper vor Organisation og vore Agitatorer paa den mest fanatiske Maade. De organiserede Arbejdere beskyldes paa det løseste Grundlag for over en lav Sko at misbruge deres Arbejdsløshedskasse og ikke at ville tage Arbejde, naar dette bliver dem tilbudt. Venstres Repræsentanter omkring i Sogneraadene har paa den mest skandaløse Maade undladt at benytte Dyrtidsloven i den Udstrækning som det var Lovens Mening. For deres egne Produkter har de derimod stedse forlangt højere Priser og større Statstilskud. Venstres Repræsentanter paa Rigsdagen undser sig ikke for paa en kynisk Maade at henvise Arbejderne til Fattigvæsenet, naar de ikke kan leve af deres Arbejdsløn under den af en profitbegærlig Overklasse skabte Dyrtid. Man skulde jo mene, at naar en Mand arbejder, har han Krav paa en Løn, saa han kan leve deraf, enten han er Arbejder eller Godsejer.

Det, som Overklassen lever højt paa, er jo det Udbytte, som de forholder Arbejderne af deres Arbejde. Og den samme Overklasse, som foretager denne Udbytning af deres Medmennesker, haaner og hundser de Udbyttede ved enhver Lejlighed. De forlanger Sikringsbestemmelser for deres Ret til over for Underklassen at fortsætte med deres gennem mange Aar hævdvundne Undertrykkelse. Venstre har forsøgt at ødelægge Alderdomsunderstøttelsen ved at fremsætte Forslaget om en Folkeforsikring, hvor enhver Person fra sit 18. Aar skal indbetale 24 Kr. aarlig

for at faa en meget ringe Understøttelse, naar han bliver 65 Aar. Endnu kun et Eksempel paa Udnyttelsen af Dyrtidsloven. I København, hvor Socialdemokratiet har Flertallet, er der brugt 43 Kr. pr. Indbygger, i Jyllands Landkommuner, hvor Venstre har Flertal, er der kun brugt 8 Kr. pr. Indbygger. Jeg kunde fortsætte med endnu mange flere Træk, som viser Venstres Ringeagt for deres Arbejdere; men enhver Arbejder, som vil tænke sig lidt om, kan snart blive klar over, at det er i højeste Grad forkasteligt for hans egen Skyld at vedblive med at støtte dette Parti ved at holde dets Blade. Sig dem af ved det kommende Kvartalskifte og hold socialdemokratiske Blade i Stedet; det er jo til dem, vi henvender os, naar vi ønsker vore Krav og Klager ført frem. Venstres og de andres gør det ikke. Og det lokale Stof, Nyheder og lignende er lige saa godt i disse som i Venstres, og det vil blive bedre, jo flere Holdere de faar paa Landet.

M. Pedersen,
Reerslev.

Sangbøgerne.

Da der stadig er Afdelinger, som bestiller Sangbøger, skal vi endnu en Gang gøre opmærksom paa, at Oplaget er udsolgt. Nærmere Meddelelse vil fremkomme her i Bladet, saasnart Forbundet udgiver en ny Sangbog.

Strejkemærkerne.

De skal bruges overalt.

Da en Del Afdelinger har spurgt, om Strejkemærkerne ogsaa skulde sættes i Fagbøgerne i de Afdelinger, hvor Strejkebidraget er obligatorisk, altsa 150 eller 125 Øre om Maaneden, skal jeg hertil oplyse, at Strejkemærkerne skal indsættes i ethvert Medlems Fagbog for hver Maaned, det betaler et Strejkemærke, enten det saa sker gennem Kontingentet eller ved Køb af enkelte Mærker.

Strejkemærkerne i Fagbogen er nemlig det enkelte Medlems eneste Bevis for, at han har betalt til Strejkefonden og derigennem erhvervet sig Ret til Strejkeunderstøttelse.

Betalingen for Strejkemærkerne.

bedes indsendt hver Maaned i Forhold til de siden sidste Indbetaling solgte, eller i Bøgerne indsatte Mærker.

Medlemmer, der har betalt Strejkebidrag for Maj Maaned, skal ogsaa have Strejkemærker for denne.

Ethvert Medlem kan købe Strejkemærker og har som saadan Ret til Strejkeunderstøttelse, hvor en saadan arrangeres af Forbundet.

Altsaa kan baade Medlemmer over 60 Aar og under 18 Aar faa Strejkemærker i deres Bøger.

Oscar Levinsen.

Organisationen og dens Betydning

Der er i det sidste halve Aar stiftet en hel Del Afdelinger af Landarbejderforbundet her i Landet, men hermed er Sagen jo ikke afgjort. Det er ikke tilstrækkeligt, at der kommer en Agitator og stifter en Forening. Først efter Foreningens Dannelse begynder det egentlige Arbejde for Organisationen, og dette Arbejde har jo i Begyndelsen mange Vanskeligheder at overvinde.

Mange af de Folk, som kommer i Ledelsen af disse nye Foreninger har ikke tidligere været med i Organisationsarbejdet, og man kan ikke forlange, at de straks skal være saa godt inde i Sagerne. De maa først oplyses og skoles i Arbejdet; ofte møder de jo Ligegyldighed og Uforstaaenhed fra deres Kammeraters Side.

Der paalægges Bestyrelsen for en saadan ny Forening et stort Arbejde for at oplyse Arbejderne om, hvad de opnaar ved at indmelde sig i Organisationen. I dette Arbejde maa alle Medlemmerne støtte dem. Det gælder om, naar en Forening er stiftet, at gøre den saa stærk som mulig, og det gælder navnlig om, at der er Enighed og godt Samarbejde imellem Medlemmerne; kun en saadan Forening kan udrette noget for sine Medlemmer.

Men det hænder jo ofte, at de Kammerater, som tager kraftigt fat paa Arbejdet for Organisationen, bliver haanet paa det værste af Arbejdsgiverne, og hvad værre er, undertiden ogsaa af deres egne Kammerater, for hvem Organisationens Betydning endnu ikke er gaaet op.

At de, der er Foregangsmænd i en Fagforening, bliver haanet og hundset af Arbejdsgiveren, gør ikke noget, naar blot de har en Flok Kammerater, de kan stole paa; saa magter en energisk Foregangsmand meget, eller intet. Derfor vil jeg sige: Klassefæller, forlang noget af Eders Tillids- og Foregangsmænd, men I maa støtte dem og staa dem trofast bi i Kampen mod Kapitalisterne, saa kan der gennemføres noget, ellers ikke.

Vi har aldrig været ude i saa daarlige Tider for Arbejderklassen som netop nu, vore Livsfornødenheder er steget med fra 100 til 150 pCt., mange Ting endda mere, siden den grusomme Krig udbrød. Ved Krigens Udbrud stod Arbejderen med en Gennemsnitstimeløn af 45 a 50 Øre i Timen, nu 65 a 70 Øre i Timen, og mange endda langt under, altsaa en Stigning paa ca. 20 pCt. Naar man sammenligner disse Til ser man bedst, hvem Kapitalisterne plukker. Vi burde jo — for at være saa godt stillede som ved Krigens Udbrud — nu staa med en Timeløn af fra 90 til 110 Øre, men der er jo langt endnu. Men hvem bærer Skylden? Det gør Arbejderne selv, fordi de har været slet organiserede, men Arbejdsgiverne derimod godt. Der findes jo nu snart ikke en Arbejdsgiver, uden at han staar i sin Forening, for at udnytte Arbejdskraften og for at faa sine Varer godt betalt. Derfor vil jeg sige til enhver Klassefælle: Arbejdskammerat, meld Dig ind i Organisationen, forlang, at dine Arbejdskammerater skal være organiserede. Det er jo kun sørgeligt, at man endnu i Aaret 1918 kan komme paa flere større Arbejdspladser og endnu finde uorganiserede Folk, især i en Tid, hvor det er ved at gælde det daglige Brød.

Støt Organsiationen kraftigt, men forlang til Gengæld, at den skal gøre noget for Eder, thi nu ser vi kun altfor godt, hvorledes Arbejderen igennem Dyrtiden lænses for sine surt fortjente Penge.

Arbejdsgiveren har forstaaet at udnytte Krigen, medens Arbejderen er blevet fattigere af den. Derfor Klassefæller: Støt de Folk, som arbejder kraftig for din Sag, og haan dem ikke, selv om de bliver udstødt af Kapitalisten og Arbejdsgiveren; hjælp dem da hellere mere til at kæmpe for din Sag, hjælp dem gennem Nød og Dyrtid, Du vil selv bære Frugten deraf.

V. Schmidt,
Formand for Landarbejderforbundets Alsted Afdeling.

Arbejderstævnet i Middelfart.

De fyenske Landarbejdere indbyder i Forbindelse med Arbejderstævnet i Middelfart den 23. Juni til Møde paa Strandhotellet i Middelfart Kl. 11½ Formiddag.

Billige Tog gaar blandt andet fra Odense.

Meddelelser til Bladet.

Vi maa paany gøre opmærksom paa, at Meddelelser til Bladet maa være os i Hænde Mandag Aften, eller senest Tirsdag Formiddag, for at kunne komme i det paafølgende Fredag udkommende Numer af Landarbejderbladet.

Det henstilles til alle, der sender Meddelelser eller Stof til Bladet, kun at skrive paa den ene Side af Papiret, derved fritager de os for et meget betydeligt Arbejde med at skrive det indsendte Bidrag om, og Ulejligheden er jo lige stor for deres eget Vedkommende.

Husk altsaa at sende Meddelelser om Generalforsamlinger, Møder o. lign., saa vi har det senest Tirsdag Morgen, og skriv kun paa den ene Side af Papiret.

Til Afdelingskassererne paa Djursland.

De Afdelinger, som endnu ikke har betalt Kontingent til Kredsorganisationen for Maj og Juni Maaneder, maa betale det inden Juni Maaneds Udgang, og derefter inden den 20. i hvert Kvartals sidste Maaned, altsaa for Juli Kvartal inden den 20. September.

Det bliver altsaa at betale sidst og ikke, som jeg før har meddelt, først paa Kvartalet, da det vil være uheldigt, dersom et Medlem flytter fra Afdelingen inden Kvartalets Slutning.

Med kammeratlig Hilsen
R. P. Josiassen,
Formand,
Vrinders pr. Vrinders.

En Overenskomst.

Dannemare Afdeling paa Lolland har opnaaet følgende Overenskomst med Arbejdsgiverne:

Roearbejde.

Sukkerroer. Roerne udtyndes og luges færdige om Foraaret for en Pris af 60 Kr. pr. Td. Land, dog kan der forlanges Ekstrabetaling for urene Roer. — Betaling, som ikke maa overstige 20 Kr. pr. Td. Land, fastsættes, hvis ikke Parterne opnaar Enighed derom, af en dertil nedsat Voldgift, som ligeledes afgør, om Roerne skal luges tredie Gang. Betalingen erlægges med 35 Kr. for første Gangs Lugning og 15 Kr. for anden Gangs Lugning, pr. Td. Land, medens de sidste 10 Kr. henstaar til Roerne er færdigluet. Optagningen betales med 60 Kr. pr. Td. Land, naar Roerne er løspløjede. Forlanges Roerne opgravet, betales ekstra 20 Kr. pr. Td. Land. — Betalingen erlægges med 40 Kr. for løspløjede og 60 Kr. for opgravede Roer, efter Arbejdets Udførelse. Restbetalingen 20 Kr. henstaar til samtlige paatagne Roer er optagne. Hvis en Arbejdsgiver ikke giver Tilladelse til stadig Optagning efter 10 Oktober, betales de efter 1. Novbr. i Jorden staaende Roer ekstra med 10 Kr. pr. Td. Land.

Foderroer. For Pasning om Foraaret gælder de samme Regler som for Sukkerroer. — Optagningen betales med 40 Kr. pr. Td. Land, og skal være tilendebragt inden 1. Novbr.

Daglejerarbejde.

Almindeligt Daglejerarbejde betales med 65 Øre i Timen for enkelte Dage, for 12 Dage og derover betales med 50 Øre i Timen. Overarbejde betales med 15 Øre ekstra pr. Time.

Høstarbejde

betales med 125 Kr. paa egen Kost for indtil 18 Dage eller 180 Timer, herefter 70 Øre i Timen.

For Tærskearbejde

gælder samme Priser som ved Høsten. — Overarbejde gælder ikke i Høsten. For Kosten fradrages 2 Kr. daglig. Kvinders Arbejde ved Høst- og Tærskearbejde betales med 50 Øre i Timen. Til faste Arbejdere med frit Hus betales 40 Øre i Timen, i Høsten 50 Øre i Timen.

Saaledes vedtaget den 27. Maj 1918 i Dannemarre Forsamlingshus af Bestyrelsen for Dannemarre Sogns Arbejderforening og undertegnede Udvalg for Sognets Arbejdsgivere.

For Arbejdsgiverne:

Alfr. Jensen. J. P. Petersen.
Ludvig Petersen. Chr. Knudsen.
H. P. Poulsen.

For Arbejderne:

J. M. Petersen. Chr. Andreasen.
A. Jensen. Peder Andreasen.
Søren Hansen. Laurits Larsen.

Til Voldgift valgtes:

Gdr. P. Hovmand. Chr. Andreasen.
Gdr. Alfr. Jensen. Alfr. Petersen.

Agitationen.

I Snøde paa Langeland
afholdtes Friluftsmøde Lørdag den 8. ds. En Forsamling paa 30 a 40 Tilhørere overværede Mødet. Efter *Anthon Hansens* Foredrag nedsattes der et Udvalg med Arbmd. *Carl Andersen*, Stoense, som Formand. Nyt Møde og stiftende Generalforsamling afholdes Fredag d. 14. ds.

I Hou
afholdtes Møde om Søndagen i Østre Stegteshave Skov. *Anthon Hansen talte.* Efter Foredraget dannedes en Forening paa 18 Medlemmer. Et Udvalg paa 5 Mand, med Arbmd. Ingvard Sørensen som Formand, nedsattes for at søge yderligere Tilslutning, og det vedtoges at holde nyt Møde og konstituerende Generalforsamling Søndag den 16. ds.

I Tranekær
havde Udvalget indvarslet til Møde, som holdtes i Tranekær Kro om Tirsdagen.

Arbmd. *Reinhardt Fælle* bød Velkommen. Derefter talte *Anthon Hansen* om det praktiske Arbejde i Afdelingerne og sluttede med at opfordre de Mødte, som ikke tidligere var indmeldt, til at gøre dette. Der indmeldtes 11 nye Medlemmer.

Derefter vedtoges Love og valgtes følgende Bestyrelse:

Arbmd. Reinhardt Fælle, Tranekær (Fmd.).
Arbmd. Rs. Jørgensen, Frellesvig (Kasserer).
Skovarb. Marius Christensen, Ravnebjerg.
Arbmd. Niels Jacobsen, Frellesvig.
Forkarl Marinus Elgaard, »Korsebølle«.
Suppleanter blev:
Skovarb. Hans Sørensen og Tjk. Jørg. Nielsen, »Grønslettergaarden«.

Som Revisorer valgtes:
Arbmd. Rs. Peder Hansen, Frellesvig.
Arbmd. Carl Jørgensen, Rødby.
Revisorsuppleant: Skovarb. Chr. Rasmussen, Frellesvig.

I Espe
afholdtes et smaat besøgt Friluftsmøde om Onsdagen med *Anthon Hansen* som Taler. Der indmeldtes 5 nye Medlemmer i Forbundet.

I V. Hæsinge
havde Udvalget arrangeret Møde om Torsdagen. Arbmd. *Laurits Larsen, »Østrupgaard«*, bød Forsamlingen Velkommen og motiverede Anledningen til Mødet. Derefter talte Anthon Hansen og sluttede med at opfordre de Mødte til at indmelde sig.

Der indmeldtes derefter 10 nye Medlemmer foruden de tidligere indtegnede.

Det oplæste Forslag til Love vedtoges med nogle mindre Ændringer, og der valgtes derefter følgende Bestyrelse:

Arbmd. Anthon Larsen, »Sandholt« (Fmd.).
Arbmd. Laurits Larsen, »Østrupgaard« (Kasserer).
Arbmd. Aktor Ludv. Petersen, Gl. Stenderup.
Arbmd. Jens Laursen, Sandholt Lyndelse.
Smed P. M. Jensen, »Sandholt«.

Som Suppleanter:
Arbmd. Søren Hansen, »Sandholt«.
Arbmd. Johs. Simonsen, Ny Stenderup.

Revisorer blev:
Arbmd. Hans Brandt, Sandholt Lyndelse, og Arbmd. Rs. Laursen, »Sandholt«, med Arbmd. Ove Andersen, Sandholt, som Revisorsuppleant.

I Snøde
havde Udvalget indvarslet til Møde om Fredagen. Mødet, som holdtes i Afholdshuset, aabnedes af Arbmd. Carl Andersen, Stoense, som bød Velkommen og gav Ordet til Anthon Hansen.

Efter dennes Foredrag indmeldtes 15 nye Medlemmer foruden de tidligere indtegnede.

Derefter gik man over til Generalforsamlingen. Efter at Love var vedtaget, valgtes følgende Bestyrelse:

Arbmd. Carl Andersen, Stoense (Fmd.).
Arbmd. Chr. Hansen, Tressebølle (Kasserer).
Arbmd. Ricard Pihl, Hesselbjerg.
Arbmd. Johs. Mortensen, Stoense.
Arbmd. Johs. Jepsen, Snøde.
Tjk. Fr. Christensen, Snøde.
Tjk. Jens Christensen, Stoense.

Suppleanter blev:
Arbmd. Ernst Nielsen, Stoense.
Arbmd. Oluf Frederiksen, Hesselbjerg.

Til Revisorer valgtes:
Tjk. Peter Goltermann Jensen, Stoense.
Arbmd. Otto Madsen, Fressebølle.
Revisorsuppleant: Arbmd. Carl Nielsen, Stoense.

I Bøstrup
havde Udvalget forberedt Møde, som holdtes i Forsamlingshuset om Lørdagen.

Arbmd. Anders Westergaard, Bøstrup, bød Forsamlingen Velkommen, hvorefter Anthon Hansen i et kort og klart Foredrag, paaviste, at Nødvendigheden af stærke og kraftige Organisationer blandt Landarbejderne blev mere og mere indlysende for disse.

Der indmeldtes 6 nye Medlemmer, hvorved Foreningens Medlemsantal til at begynde med bliver 30.

Man vedtog nu Love og valgtes derefter følgende Bestyrelse:

Foderm. Henr. Henriksen, Lejbølle (Fmd.).
Foderm. Erik Larsen, Sletø (Kasserer).
Arbmd. Carl Olsen, Emmerbølle.
Arbmd. And. Westergaard, Bøstrup.
Forkarl Rs. Hansen, »Egelykke«.

Suppleanter blev:
Møllersv. P. Thomsen, Lejbølle.
Murer P. Hansen, Emmerbølle.

Til Revisorer valgtes:
Arbmd. Laurits Larsen, Bøstrup.
Arbmd. Theodor Johansen, Sletø.
Revisorsuppleant: Arbmd. Alfr. Hansen, Sletø.

I Naarup
blev der forleden afholdt et godt Agitationsmøde, hvor *Carl Westergaard* talte. Der blev oprettet en ny Afdeling med 19 Medl.

I Verninge
blev der Aftenen efter holdt et lige saa godt Møde med *Carl Westergaard* som Taler. Der blev indtegnet 19 nye Medl. til Naarup Afd.

I Knarreborg (Tommerup Sogn)
har *Carl Westergaard* talt ved et velbesøgt Møde, hvor der blev oprettet en ny Afd. med 19 Medl.; der er senere holdt et nyt Møde ved Tommerup St., hvor der blev optaget 35 nye Medl., saaledes at den Afd. nu ialt har 54 Medlemmer.

I Bovense
blev der i Tirsdags afholdt et mindre Møde, hvor der blev oprettet en ny Afd. med 20 Medl. *Carl Westergaard talte.* Der blev bestemt et nyt Møde i Nabobyen, Avnlev, Tirsdag den 18. ds. med *Carl Westergaard* som Taler.

I Vindinge
ved Nyborg blev der i Onsdags afholdt et godt Møde med *Carl Westergaard* som Taler; der blev oprettet ny Afd. med godt 20 Medl.

I Refsvindinge
talte *Carl Westergaard* ved et godt Møde i Torsdags. Efter Mødet blev der oprettet en mindre, men livskraftig Afdeling. Det er en Egn, hvor vor Bevægelse har en smuk Fremtid for sig.

I Vemmelev og Hemmeshøj er ved en Agitation af *Carl Harpsøe* samlet en Del Medlemmer og oprettet en Afdeling under Navnet Vemmelev-Hemmeshøj Landarbejderforening, som den 12. Juni havde sammenkaldt til Møde i Vemmelev Forsamlingshus med *Aksel Hansen*, Frederikssund, som Taler.

Harpsøe bød den mødte Forsamling velkommen (ca. 30) og gav Ordet til *Aksel Hansen*, som holdt en for vort Forbund udmærket agitatorisk Tale og redegjorde for Forbundets Formaal og Opgave. Formanden for en harværende Afdeling af D. A. F. fik Ordet og udtalte Haabet om et godt Samarbejde mellem de to Foreninger.

Efter Mødet holdt Foreningen Generalforsamling som valgte følgende Bestyrelse: Fodermester *Carl Chr. Harpsøe*, Gedemarksgaard, Formand og Kasserer, Arbm. *Laurits Hansen*, Gedemarksgaard, Tjenestekarl *Niels Pedersen*, Vemmelev, og Tjenestekarl *Viggo A. Nielsen*, Vemmelev. Foreningen holder senere nyt Møde og konstituerende Generalforsamling.

Revninge.
I Revninge Forsamlingshus afholdtes Fredag d. 14. ds. Generalforsamling for Revninge Landarbejderforening.

Axel Sørensen, Odense, gav en Oversigt over vort Forbunds Opgaver og Virkemaader; derefter indmeldtes en Del nye Medlemmer, hvorpaa man valgte Bestyrelse. Til Formand valgtes Arbmd. Martin Rasmussen, Mullerup, til Kasserer Chr. Sørensen, Mullerup Mark.

Til Slut holdt Axel Sørensen et instruktivt Foredrag over Emnet: »Hvorledes bør vi lede vor Organisation«.

Fra Afdelingerne.

Virklund og Omegns Afdeling
holder Medlemsmøde i Virklund Forsamlingshus Søndag den 23. Juni Kl. 9 Formiddag; der skal tages Bestemmelse om en Udflugt pr. Damper til Himelbjerget og Ry.

Medlemmerne bedes møde talrigt.

A. Bjørnholt,
Formand.

Glumsø Afdeling
afholder ekstraordinær Generalforsamling paa Glumsø Gæstgiveri Lørdag den 29. i d. M. Kl. 7½ Aften med følgende Dagsorden:

1) Valg af Kasserer.
2) Forhøjelse af Timelønnen.
3) Eventuelt.

Chr. Frederiksen,
Formand.

Kirke Hyllinge Afdeling.
Agitationsmøde i Kyndeløse Søndag den 30. ds. Kl. 4. Aksel Hansen taler. Mød talrigt. Agiter for Tilslutning.

Kr. Pedersen.

Hjærtebjærg og Omegns Afd.
afholder Medlemsmøde i Hjærtebjærg Forsamlingshus Lørdag den 22. Juni. Alle Medlemmer bedes møde, da der er vigtige Spørgsmaal paa Dagsordenen.

Nye Medlemmer optages.

P. B. V.
Bernhard Levinsen,
Formand.

St. Merløse Afd.
afholder Medlemsmøde paa Merløse Kro Lørdag den 22. Juni Kl. 8 Aften. Alle Medlemmer bedes give Møde. Dagsordenen bekendtgøres paa Mødet.

Bestyrelsen.

Gedved Afdeling
afholdt Mandag den 10. Juni Agitationsmøde med Sekretær Sofus Vestergaard som Taler. Tiltrods for at Plakaterne gentagne Gange var revet ned, var der mødt ca. 30 Tilhørere, som paahørte Foredraget med megen Opmærksomhed. Der indmeldtes 8 nye Medlemmer i Foreningen, et godt Bevis paa, at vi ogsaa her paa

Egnen begynder at forstaa, hvad Organisationen er værd.

Foreningen tæller nu 30 Medlemmer.

Der afholdes Bestyrelsesmøde den 24. Juni Kl. 8 Aften hos Undertegnede.

Peder Frederiksen,
Fmd.

Roerslev og Omegns Afdeling

afholder en Udflugt til Bogense den 7. Juli. Og endvidere bliver der rettet Henvendelse til de øvrige nordfynske Afdelinger om en større Landarbejderefest i Løbet af Sommeren, til hvilken det var Meningen at forsøge at faa Forretningsfører Levinsen og en kendt Socialdemokrat, f. Eks. Stauning, eller en anden herover som Taler. Afdelingen gaar støt og rolig fremad; den tæller nu 59 Medlemmer.

M. Pedersen,
Fmd.

Horsensegnens Kredsorganisation

holder Forretningsudvalgsmøde Søndag den 30. Juni paa Afholdshjemmet i Nørregade i Horsens.

Dagsordenen er Agitationen til Efteraaret.

Afdelinger, der har Spørgsmaal, som de ønsker behandlet, maa tilstille Undertegnede disse snarest.

Rasmus Rasmussen,
Himmelbjerggaarden,
Ry Station.

Herløv Afdeling

afholder Generalforamling i Herløv Kro Tirsdag den 25. Juni Kl. 8 med følgende Dagsorden:

1) Meddelelser fra Formanden. 2) Strejkefondet. 3) Valg af Suppleanter. 4) Eventuelt.

Alle Medlemmer bedes møde; ny Medlemmer optages.

E. Lippert,
Fmd.

Dalmose Afdeling

afholder Medlemsmøde Søndag den 23. Juni Kl. 5 hos Formanden.

Alle Medlemmer bedes møde; ny Medlemmer optages.

H. P. Hansen,
Fmd.

Hyllinge Afdeling

afholdt ekstra Generalforsamling den 9. Juni. Det vedtoges at forhøje Kontingentet til 1 Kr. 50 Øre om Maaneden fra 1. Maj.

Til Medlemmer af Bestyrelsen valgtes Peder Olsen, Menstrup, og Hans Chr. Sørensen, Havnskov; til Revisor valgtes Jens P. Jensen, Kyse, til Suppleant Karl Buerman, Harrested; som Opkræver blev valgt Sofus Nielsen, Karrebæksstorp.

Det vedtoges at tage Lønspørgsmaalet for Arbejderne paa Harrestedgaard op til Behandling.

Endvidere toges Stilling til Sygehjælpekassen, og der valgtes Formand og Bestyrelse; et Forslag fra Socialdemokratisk Forening toge til Efterretning.

Viggo Nielsen,
Fmd.

Glumsø Afdeling

afholder stor offentlig Fest med Faneindvielse i Glumsø Vesterskov Søndag den 23. Juni, Eftm. Kl. 4, med Oplæsning af Hr. *Nielsen Hjørlunde,* Næstved.

Paa Festpladsen vil forefindes de sædvanlige Forlystelser.

Entre til Festpladsen er 35 Øre for Voksne, 15 Øre for Børn. Til Dansen betales 1 Kr. 25 Øre for en Herre, 75 Øre for en Dame.

God Tilslutning forventes.

Bestyrelsen.

Tømmerup Afdeling.

Landarbejderforeningen og Socialdemokratisk Forening afholder Udflugt til Møllebakken Søndag den 7. Juli i Forbindelse med det store Arbejderstævne, hvor Folkethingsmand Borgbjerg, Fru Nina Bang m. fl. taler. Nærmere Bekendtgørelse i de lokale Blade. Stor Tilslutning forventes, ingen maa blive hjemme.

P. S. V.
Jens P. Christensen,
Fmd.

Stenmagle Afdeling

afholder Medlemsmøde i Nyrup Forsamlingshus Lørdag den 22. Juni Kl. 8.

1) Valg af et Bestyrelsesmedlem. 2) Valg af Repræsentanter til at deltage i Mødet i Holbæk den 14. Juli. 3) Samarbejde med Dansk Arbmd. Forbund. 4) Eventuelt.

P. A. V.
Alfred Rasmussen,
Fmd.

Tappernøje Afdeling

foretager Søndag den 30. Juni Skovtur til Mogenstrup sammen med flere Afdelinger, hvortil alle Medlemmerne bedes møde med Damer, da der garanteres en fornøjelig Dag (se Stykket andetsteds i Bladet)). Man samles ved Snesere Kirke Kl. 2 præcis for derfra at følges ad.

Hans Andersen,
Fmd.

Uldum Afdeling

afholder Møde paa Uldum Afholdshjem Mandag den 24. Juni Kl. 8½. Alle Medlemmer bedes møde. Fagbøger skal medtages.

P. F. V.
Viggo Juul,
Fmd.

Starup og Omegns Afdeling

afholder Skovfest paa Festpladsen i Brakker Skov ved Gravens Søndag den 30. Juni Kl. 4 Eftmd.

Som Taler kommer Sekretær Sofus Westergaard (muligvis flere) tilstede.

Bestyrelsen.

Karise Afdeling.

Medlemsmøde afholdes paa Hotel »Karise« den 28. Juni Kl. 7.

1) Forhandling. 2) Lønspørgsmaalet.

Bestyrelsen.

Fra Gedsted Afdeling.

Afdelingen her staar afsides fra andre Afdelinger, som en enlig Forpost for vor Bevægelse paa Strækningen mellem Viborg og Løgstør, hvor Egnen har vestjysk Karakter.

Vi har en Del Medlemmer, der arbejder for Fyens Skalleeksport, Odense, ved Harpning af Skaller ved Gedsted Strand, til Eksport. Afdelingen har nu for nylig ved Forhandling med Firmaet opnaaet at faa Lønnen forhøjet fra 65 til 70 Øre pr. Time og desuden 50 pCt. Forhøjelse udover 10 Timer daglig. Overenskomsten gælder til 1. April 1919.

Tidligere paa Foraaret lykkedes det at hæve Lønnen fra 60 til 65 Øre pr. Time.

Denne Overenskomst vil bidrage til at hæve Lønnen her over hele Linien og til at aabne Øjnene paa de uorganiserede for Organisationens store Nytte.

Afdelingen kan glæde sig ved en rask og støt Fremgang. Den dannedes midt i September f. A. med 12 Medlemmer og har nu 28. Fra 1. Maj indbetaler den 25 Øre pr. Medlem pr. Maaned til Strejkefonden. Kontingentet er 1 Kr. 50 Øre.

Vi haaber at faa nogle flere Afdelinger dannet paa Egnen, især hvis det kunde lykkes os at faa en Agitator til nogle Møder her i dette for vor Bevægelse hidtil mørke Fastland.

N. M.

Virklund Afdeling

afholdt den 9. Juni Medlemsmøde. Regnskabet godkendtes enstemmigt. Til Formand valgtes Anders Bjørnholt Andersen i Stedet for Kr. Petersen, som Opkræver valgtes Marinus Sørensen, Silkeborg.

A. Bjørnholt.

Herstedernes Afdeling

har vedtaget at afholde Medlemsmøde den 2. Lørdag i hver Maaned, første Møde afholdes Lørdag den 13. Juli Kl. 7 i Roskilde Kro.

Svend Johnsen,
Formand.

Dannemare Afdeling

afholder Medlemsmøde hos Slagter J. M. Petersen den 23. Juni Kl. 8 Aften.

J. M. Petersen.

Rødkjærsbro Afdeling

afholder Generalforsamling paa Afholdshotellet i Rødkjærsbro Lørdag den 29. Juni Kl. 8. Valg af Kasserer. Alle Medlemmer bedes møde.

Bestyrelsen.

Stensved Afdeling

holdt den 9. Maj ekstra Generalforsamling, hvor Kontingentet blev forhøjet med 25 Øre fra 1. Juli. Det vedtoges at lønne Kassereren med frit Kontingent. Der blev valgt to nye Opkrævere, Edvardt Jensen for Viemose Overdrev, og Jens Eriksen for Vestbæk. Man blev enig om at holde en etaars Stiftelsesfest i Juli Maaned.

Herman Olsen,
Næstformand.

Værløse Afdeling

afholder Medlemsmøde Søndag den 23. Juni Kl. 3½ pr. paaa Hotel »Søndersø«, Jonstrup Vang. Alle Medl. bør møde. Bestyrelsesmøde en halv Time før.

Paa Afd. Vegne:
Aksel Andersen.

Hjortshøj Afdeling

afholder Medlemsmøde i Hjortshøj Forsamlingshus Lørdag den 29 Juni Aften Kl. 7½.

Alle Medlemmer bedes møde.

Søren P. Sørensen,
Formand.

Værløse Afdeling

afholdt sit første Bal Søndag den 9. Juni paa Hotel »Søndersø«, Jonstrup Vang, hvilket formede sig som en hel Sommerfest. Flere Medlemmer havde taget Familien med og i Fællesskab nød man Indholdet af de medbragte Madkurve i den dejlige Have, som hører til Hotellet. Til Ballet var mødt flere Medlemmer fra omliggende Afdelinger, og man morede sig fortrinligt, hvilket ikke mindst skyldes Afdelingens energiske Næstformand, Joh. Petersen, som ved en utrættelig Iver havde arrangeret Festen, vi skylder vor Kammerat Tak derfor. Festen sluttede Kl. 11, hvorefter Formanden takkede for god Tilslutning og udbragte et enstemmigt besvaret Leveraab for Landarbejderforbundet.

Tyvelse Afdeling

afholdt Generalforsamling Søndagen den 26. Juni, hvor det enstemmigt blev vedtaget at forhøje Kontingentet til 1 Kr. 50 Øre maanedlig, hvortil de 25 Øre er til Strejkefond Ligeledes blev valgt en fast Opkræver, som lønnes med 10 Øre pr. Medlem.

Bestyrelsen.

Vindeby Afd.

afholder Møde Lørdag den 22. Juni Kl. 7 Eftm.

Medlemmerne bedes møde og agitere for god Tilslutning.

I Følge indkommen Forslag skal vi blokere de Gaarde, hvor der endnu findes Arbejdere, som endnu ikke er indmeldt i Forbundet.

Bernhard Olsen,
Formand.

Glumsø Landarbejderforening

afholder stor offentlig Fest med Faneindvielse i Glumsø Vesterskov Søndag den 23. d. M. Som Talere er indbudt Journalist Aksel Hansen, Ballerup, og Nielsen, Hjørlunde, Næstved. Entreen til Festpladsen: Voksne 35 Øre, Børn 15 Øre, til Dansen betales 125 Øre for Herrer og 75 Øre for Damer plus Skat. Cykler maa ikke henstilles i Skoven.

P. B. V.
Chr. Frederiksen,
Formand.

Brønderslev Landarbejderforening

afholder Medlemsmøde Onsdag d. 19. ds. Aften Kl. 8 paa Hotel Brønderslev i Hjørnesalen. Vigtige Ting foreligger til Afgørelse. Alle bedes møde.

P. B. V.
A. J. Andersen.

Søvind-Haldrup Afdeling

afholder Foredrag i Søvind Logehjem Søndag den 16. Juni 1918 Aften Kl. 7. Hr. Aksel Sørensen, Horsens, kommer til Stede som Taler.

Niels P. Petersen,
Formand.

Nr. Borup Afd. (Jylland),

afholder Medlemsmøde Søndag den 23. Juni Kl. 4 i Borup Forsamlingshus. Alle bedes møde.

Marinus Christensen.
Formand.

Thorslunde Afdeling

afholdt Lørdag den 1. Juni ekstra Generalforsamling. Der foretoges Valg af 3 Bestyrelsesmedlemmer. Valgt blev: Tjk. Thorvald Nielsen, Ishøj, Foderm. Jens Jensen, Vibeholm, og Tjk. V. E. Blankenstejner, Ishøj (Næstformand og Sekretær) Til Revisorer blev valgt Oluf Hansen og Emanuel Petersen, begge Tranegilde, til Revisorsuppleant Holger Mortensen, Ishøj. Til Kontrolbestyrer blev valgt Foderm. Oskar E. Blankensteiner, Ishøj. Laurits Andersen, Ishøj, valgtes til Opkræver for de kommende 3 Maaneder. Det blev bestemt at afholde et Agitationsmøde i Ishøj, og det vedtoges, at Opkræveren skal ud med Opkræverlisten inden den 8. i

hver Maaned, og hvis Medlemmerne ikke er hjemme, naar Opkræveren kommer, skal de selv sørge for at faa betalt Kontingentet til Kassereren inden den 10. Hvert Medlem, som ikke til Afdelingens Møder medbringer sin Fagbog eller sit Medlemskort, skal til Kassen indbetale en Mulkt af 10 Øre; disse Penge skal gaa til et efter Bestyrelsens Skøn veldædigt Øjemed.

P. A. V.
Viggo Blankensteiner,
Sekretær.

Jydstrup Afdeling

afholder Møde i Forsamlingshuset Lørdag den 6. Juli Kl. 8. Skovarbejderne bør møde alle, da det er Lønspørgsmaalet, der skal til Behandling. Ligeledes indbydes de Skovarbejdere, som arbejder paa Skjoldenæsholms Godos, men som staar i Haraldsted Afdeling. *Emil Jensen,* Melleskov, har lovet at komme til Stede.

Godtfred Larsen,
Formand.

Langaa Afdeling

foretager den 7. Juli Kl. 1 Udflugt til Glorup Have.

Aksel Hansen kommer til Stede som Taler. Der bliver Fællesspisning af medbragte Madkurve, og om Aftenen er der Dans i Langaa Forsamlingshus fra Kl. 7½ til Kl. 1.

Medlemmer fra andre Afdelinger har Adgang mod Forevisning af Bog eller Kort. Ny Medlemmer optages.

Peder Chr. Iversen,
Sekretær.

Slangerup Afdeling

afholdt Medlemsmøde den 15. Juni. Det vedtoges at foretage Udflugt til Fredensborg den 7. Juli. Medlemmerne samles ved Kroen Kl. 7. Da det er vanskeligt at skaffe det nødvendige Antal Køretøjer, saa at alle kan køre, anmodes de Medlemmer, som har Cykle, om at benytte den; de øvrige vil der blive lejet Køretøjer til, som hvert Medlem maa betale til med 1 Kr. 50 Øre.

Niels Hansen,
Formand.

Gunslev Afdeling

afholdt Møde den 15. Juni, hvor der blev vedtaget at holde Generalforsamling den 29. Juni Kl. 7½ for at vælge ny Bestyrelse. Dagsordenen bekendtgøres paa Generalforsamlingen.

H. P. Nielsen,
Formand.

Serritslev Afdeling

afholder Generalforsamling i Afholdshjemet Søndag den 30. Juni Kl. 3 Eftermiddag. Medlemmerne bedes møde talrigt, da det er Lønspørgsmaalet, der skal drøftes.

Frederik Jokumsen,
Formand.

Magleby Afdeling.

Stor Sct. Hansfest afholdes i Brolykke Skov Søndag den 23. Juni. Der holdes Foredrag af Folkethingsmand Redaktør *Andersen,* Svendborg, og Redaktør *Olsen,* København.

Forskellige Forlystelser forefindes. Fra Kl. ca. 7 Dans en Time for Børn, fra Kl. 8 Dans for voksne, eventuelt til Kl. 1.

Det anbefales Foreningerne at foranstalte Udflugt til Brolykke Skov den 23. Juni.

P. A. V.
Hans Rasmussen.

Longelse Afdeling

afholder Medlemsmøde Lørdag den 29. Juni med fælles Kaffebord og nogle Timers Dans i Longelse Afholdssal. Alle Medlemmer bør møde og tage deres Hustruer med.

Kristian Hansen,
Formand.

V. Hjermitslev Afdeling

afholder Medlemsmøde Søndag den 23. Juni Kl. 3 præcis paa Afholdshotellet i V. Hjermitslev.

Dagsorden:

1) Planlæggelse af Agitation.
2) Eventuelt.

Alle bør saa vidt muligt møde, da der foreligger Ting, som Medlemmerne maa tage Standpunkt til.

Chr. Larsen,
Formand.

Kirke-Saaby Afdeling

afholder Medlemsmøde Lørdag den 22. ds. Kl. 8 Aften i Kirke Saaby Forsamlingshus. Alle Medlemmer bør møde.

Frederik Jensen,
Formand.

Helsinge-Valby Afdeling

Medlemsmøde afholdes Lørdag den 22. Juni paa Centralkroen. Medlemmerne bedes møde talrigt, da der skal vælges Repræsentanter til Stævnet i Fredensborg.

Paa Bestyrelsens Vegne
Laurits Madsen.

Østsjællands Kredsorganisation

afholder Repræsentantskabsmøde Søndag den 23. Juni Kl. 2 paa Karise Hotel, hvor alle Afdelingers Repræsentanter bør møde. Ligeledes anmodes de Afdelinger, som endnu ikke er indmeldt i Kredsorganisationen, om at sende en Repræsentant.

De Afdelinger, som endnu ikke har betalt Kontingent, bedes snarest indbetale dette.

Endnu en Gang: Husk at give Møde paa Søndag.

Kristen Nielsen,
Formand.

Skibby Landarbejderforening

afholder Faneindvielse og Fest Søndag den 23. Juni i Skibby Kro, hvortil alle Afdelingens Medlemmer med Damer maa give Møde. Som Taler kommer til Stede Sekretær Sophus Westergaard og Folkethingsmand Borgbjerg.

Efter Foredraget vil alle Foreningens Medlemer blive fotograferet sammen med Foreningsfanen. Dalby og Kirkehyllinge Afdelingen samt Fællesorganisationen er indbudt.

P. A. V.
Ludvig Andersen.

Haraldsted Afdeling.

Udflugt til Vrangeskov Søndag den 23. Juni.

Kl. 4½ afholdes Møde, hvor Redaktør Hækkerup, Ringsted, har lovet at tale.

Der bliver Fællesspisning af medbragte Madkurve.

Kogt Vand til Kaffe og Kopper kan faas hos Værten. Dans til Kl. 1.

Christian Olsen,
Fmd.

Benløse Afdeling

afholder Medlemsmøde Søndag den 23. Juni Kl. 4 i Benløse Forsamlingshus, hvor der skal foretages Valg af et Bestyrelsesmedlem. Derefter bliver der offentligt Møde med Forretningsfører Oscar Levinsen som Taler.

Alle Egnens Tjenestefolk og Landarbejdere indbydes.

Nye Medlemmer optages.

Niels Nielsen Guldbek,
Fmd.

Terslev Landarbejderforening

har Udflugt til Fakse Ladeplads Søndag den 30. Juni. Der køres fra Baneoverskæringen i Tollerød Kl. 9 Formiddag. Alle kan deltage.

Laurits Nielsen,
Fmd.

Øster Tørslev Afdeling.

Generalforsamling afholdes i Øster Tørslev Forsamlingshus Søndag den 30. Juni Kl. 3 Eftermiddag. Alle bedes give Møde, da vigtige Ting foreligger. De Medlemmer, som ikke giver Møde, bliver idømt en Bøde.

P. B. V.
S. B. Laursen.

Fodby Afdeling

afholder ekstraordinær Generalforsamling Søndag den 23. Juni Kl. 3 i Fodby Forsamlingshus, hvortil alle Medlemmer bedes møde, da vigtige Ting er paa Dagsordenen, bl. a. Strejkefonden. Særlig Medlemmerne fra Fodbygaard maa møde.

Medlemmer af Afdelingen, som bor længere borte og som staar til Restance, bedes betale alt skyldigt Kontingent snarest.

Bernhard Larsen.

Ruds-Vedby Afdeling

afholder Medlemsmøde Søndag den 23. ds. Kl. 6 paa Vedby Kro, hvor alle Medlemmerne bedes møde, da vigtige Sager foreligger. Medlemmerne bedes tage Fagbøgerne med.

Oluf Lorentzen,
Fmd.

Terslev Landarbejderforening

har Udflugt til Fakse Ladeplads Søndag den 30. Juni. Der køres fra Baneoverskæringen i Tollerød Kl. 9 Formiddag. Alle kan deltage.

Laurits Nielsen,
Formand.

Øster Tørslev Afdeling.

Generalforsamling afholdes i Øster Tørslev Forsamlingshus Søndagen d. 30. Juni Kl. 3 Eftermiddag. Alle bedes give Møde, da vigtige Ting foreligger. De Medlemmer, som ikke giver Møde, bliver idømt en Bøde.

P. B. V.
S. B. Laursen.

Næstelsø Afdeling

afholder stort Møde i Mogenstrup Skov Søndag den 30. Juni Kl. 2½ Eftermiddag. Som Talere kommer antagelig Folkethingsmand Andreasen-Næstved, og Frants Nielsen, Glumsø.

Der bliver Fællesspisning af medbragte Madkurve og Dans til Kl. 1.

Alle Medlemmer af Næstelsø, Tappernøje, Rønnebæk, Toksværd Afdelinger opfordres til at deltage med Faner.

Mød frem alle, ingen maa blive hjemme.

Agiter for god Tilslutning.

E. Holmgren.

Oure-Vejstrup Afdeling

afholder St. Hansfest paa Oure Kro Søndag den 30. Juni.

Der bliver Foredrag Kl. 4.

Efter Foredraget Fællesspisning af medbragte Madkurve, derefter Dans til Kl. 1.

P. B. V.
Aage Rosenfeldt.

Vestlollands Kredsorganisation

afholder stor offentlig Sommerfest paa Sølested Gæstgiversgaard Søndag den 30. Juni. Festen aabnes Kl. 2 med stor Koncert og Børnebal. Kl. 4 Tale af to Talere (herom Bekendtgørelse).

Fællesspisning af medbragte Madkurve eller ved Forudbestilling hos Værten.

Sange og Festtegn faas ved Indgangen til Haven for 30 Øre.

Om Aftenen Bal. Entre 1 Kr. for Herrer og 65 Øre for Damer. God Cyklestald.

Paa Kredsorganisationens Vegne:
Anton Rasmussen.

Indmeldelsesblanket.

Undertegnede ønsker sig herved optaget i Landarbejderforbundet og Landarbejdernes Arbejdsløshedskasse fra 1. Juni 1918.

.....
(Navn og Stilling.)

.....
(Adresse og Poststed.)

Denne Blanket bedes udfyldt og indsendt til Landarbejderforbundet, Gernersgade 1, Stuen, København K.

Landarbejderforbundet.

Gernersgade 1, Stuen,
København K.
Telefon Central 13,338.
Formand: Oscar Levinsen.
Redaktør: Marius Olsen.
Hovedkasserer: Lorentz Petersen.
Hovedkontor:
Gernersgade 1, Stuen,
København K.
Telefon Central 13,338.

— Naa, hvorledes har De været tilfreds med den Regnfrakke, jeg solgte Dem i det gamle Aar?

— Udmærket. Hele Familien har haft Nytte af den.

— Saa—aa?

— Jo, for den blev ved at krybe ind. Efter hver Regnvejrsdag kunde det næste Barn passe den, og nu kan vor mindste gaa med den.

Geværlaasen.

En dansk Kriminalhistorie
af
Ejner Bondesen.

Følgen var en Utryghed, der bredte sig over Egnen og især øvede sin Virkning i de mere afsides liggende Huse og Gaarde. Ingen gik alene ud efter Solnedgang, naar han ikke var nødt til det, og Landsbyens unge Piger havde pludselig faaet en mærkelig Stadighed over sig. De holdt sig om Aftenen inden Døre eller fjernede sig i hvert Fald ikke ret langt fra Gaardens Enemærker.

Hvor Egnens Folk færdedes, laa det uhyggelige, uopklarede Mord over Sindene som en Mare og fyldte Luften omkring dem med en Følelse af Utryghed og Uhygge.

Svend Brorsen og Eline havde ikke talt sammen siden hin skæbnesvangre Aften. Eline fik ikke Lov at gaa noget Steds om Aftenen uden Følgeskab, og en Dag, Svend havde set hende ved Kirken, var hun i Selskab med sin Moder og fik knapt Lejlighed til at sende ham en flygtig Hilsen.

En Dag rygtedes det, at der i en Gaard, en Fjerdingvej fra Skovfogedboligen var begaaet et natligt Indbrud, og Svend kom da paa den Tanke, at det kanske var bedst at sørge for et sikrere Gemmested for de Penge, han havde modtaget af sin Farbroder.

Pengene var i lutter Sedler, og han havde hin Dag, han modtog dem, lagt dem ned i sin Kiste, forvaret i en gammel Tegnebog i Leddiken. Nu tog han dem frem og gav sig til at tælle Sedlerne efter ovre ved Bordet.

Medens han var beskæftiget dermed, blev Døren til hans Kammer lukket op, og Skovfogden traadte ind. Han saa noget overrasket ud, og Svend skyndte sig uvilkaarlig at pakke Sedlerne sammen.

»Jeg vidste ikke, at du havde saa mange Penge, Svend!«

»Det har jeg heller ikke«, sagde Svend. »Pengene tilhører min Farbror — Jørgen Kræmmer, som I jo nok kender«.

»Hvordan kommer du da til dem, Svend?«

»Jo, ser I, Husbond, Farbror Jørgen var hos mig den Søndag Eftermiddag, I var borte, og han gav mig fire Hundrede Daler til Forvaring, indtil han kom igen. Farbror Jørgen var saa løjerlig den Dag. Det var næsten, som han mente, at han havde ikke ret længe igen«.

»Det kan der kanske være noget om«, sagde Skovfogden. »Jørgen Kræmmer plejer ellers ikke saa let at kunne afse sine Penge«.

»Nej, det kan I ha' Ret i. Husbond«, sagde Svend, og saa blev der ikke talt mere om den Ting.

Men om Aftenen fortalte Skovfogden til sin Kone om de mange Penge, Svend havde liggende, og Lisbeth Skovfogeds, der ikke kunde bære en Nyhed gedulgt hos sig selv, lod den næste Morgen gaa videre, da Mikkel Bødker kom med et halvt Dusin nye Bøtter til hende.

»Hvad siger du, Lisbeth?« udbrød Bødkeren, og hans smaa, sorte Øjne sprang frem som et Rovdyr, der havde været paa Lur efter Bytte. »Har Svend fire Hundrede Daler liggende — er du ogsaa sikker paa det?«

»Ja, men forstaar Du vel, Bødker, det er ikke hans egne Penge, men Jørgen Kræmmers, som Svend skulde gemme for ham, til han kommer igen«.

»Haa, haa, haa, ja, den er godt sat sammen?« sagde Mikkel Bødker og grinte i Skægget.

Lisbeth Skovfogeds sendte ham et hvast Blik.

»Hvad skal det sige, Mikkel?« spurgte hun. »Tror Du ikke, hvad jeg siger?«

»Bevars vel, min gode Lisbeth. Begribeligvis tvivler jeg ikke paa dine Ord; men Du maa ikke ta' mig det fortrydeligt op, det lød mig saa helt grinagtigt, det, Du sagde — for jeg har aldrig før hørt, at Jørgen Kræmmer har betroet andre at forvare sine Penge!«

»Nej, det har jeg heller ikke«, indrømmede Lisbeth Skovfogeds. »Men saadan har Svend fortalt.«

»Ja, han skulde jo fortælle noget«, sagde Mikkel Bødker.

Tonen, hvori han talte, fik Lisbeth Skovfogeds til at se studsende paa ham, men i det samme kom Skovfogden ind, og saa blev der ikke talt mere om den Sag.

VI.

Rettens Folk slaar ned.

En Dag kort efter kom Mikkel Bødkers ud i Strandgaarden for at aflevere nogle Smørtræer, som Klavs Mortensen havde bestilt hos ham.

Bødkeren blev vist ind i Folkestuen, hvor Klavs Mortensen sad for Bordenden, bred, myndig og selvtilfreds, rygende paa sin korte Merskumspibe, efter lige at have endt sit Davremaaltid, der havde bestaaet af kogte Sild med Løgsovs.

Mikkel Bødker blev budt til Sæde paa Bænken ved Vinduet, og Klavs Mortensen rejste sig for at skænke en Dram og sætte Ølkanden frem.

Da nogle faa Ord om Bødkerens Ærinde var vekslet, drejedes Samtalen ind paa Mordet i Enghusene.

»Du har vel hørt det, Klavs?« spurgte Mikkel Bødker og skottede til Gaardmanden med sine smaa, sorte Øjne.

»Hvad har jeg hørt, Mikkel?« sagde Klavs Mortensen og bakkede ivrigt paa Merskummeren.

»At Rettens Folk har begyndt at slaa ned!« Mikkel udtalte disse Ord i en noget højtidelig Tone.

»Naa — aa«, sagde Gaardmanden og rettede sig lidt i Sædet. »Det er vel ogsaa paa Tiden, at der skulde komme noget ud af det«.

»Ja, naar blot de faar fat i den rigtige, Klavs Mortensen, for det er jo det, det gælder om, at Retfærdigheden kan ske Fyldest!«

»Vistsaa, Mikkel, det maa vi jo allesammen ønske. Men er en Uskyldig sat fast, da har han vel i sin Magt at kunne sige sig fri«.

»Det er ikke godt for en Smaamand at komme i Kløerne paa de Store, Klavs. Og har han ikke rene Beviser at kunne lægge frem, saa nytter det ham ikke stort, at han kan sige sig fri.«

»Hvem er det, der er bleven sat fast?« spurgte Gaardmanden, der ikke brød sig om Bødkerens Udenomssnak.

»Det er Ole Huggers Søn fra Allerød og min Søstersøn Knud Jepsen oppe ved Skoven .... Ja, nu tænker Du begribeligvis, Klavs, at jeg snakker, som jeg gør, fordi det er Knud, der er kommen i Fedtefadet! Men jeg holder nu slet ikke med Knud, han er en Dagdriver og skidt Knægt, dog tror jeg ikke, han er en Morder«.

»Hvordan mod de har fattet Mistanke til ham?«

»Ja, ser du, han jo sit Maskepi med Ole Huggers Søn, og det er en raa Krabat. Og nu er der en Pige her oppe i Byen, hun har set to Karlfolk udenfor sin Husbonds Port den Søndag Aften. Mordet blev begaaet. Og Pigen har forklaret for Retten, at det var nok ingen andre end Knud og hans Kammerat, og saa blev de jo taget ved Vingebenet.«

Klavs Mortensen tog nogle Drag paa Merskummeren og nikkede hen for sig, som til Bekræftelse paa, at han kunde godt forstaa, at Rettens Folk var slaaet ned paa de to unge Knægte.

»Sandt at sige, Mikkel Bødker«, sagde han, »saa har de to unge Mennesker jo ikke noget helt godt Ry paa sig«.

»Nej«, indrømmede Bødkeren villig, »og du kan tro, Klavs, min Søster maa døje meget for Knuds Skyld! Men man siger jo ikke for ingenting, at Skarn kan skyldes for Uret, og jeg tør gøre min Salighedsed paa, at hverken Knud eller Ole Huggers Søn har haft noget at gøre med Mordet paa Jens Klink«.

»Saa jævner det sig ogsaa nok, skal du se, Bødker«.

»Det haaber jeg med. Men der er jo det ved den Sag, Klavs, at de to Knægte kanske har drevet om paa deres egen Boldgade den Nat, saa de ikke kan give Retten en tilfredsstillende Forklaring om, hvor de har været henne«.

Mikkel Bødker tav. Der gik en ung, blond Pige gennem Stuen. Det var Klavs Mortensens Datter Eline. Bødkeren sendte et beundrende Øjekast efter hende, og da hun var borte, sagde han:

Støt

Arbejdernes Bryggeri „Stjernen"

— De danske Arbejderes egen somhed —

— Overskudet anvendes i Arbejdersagens Tjeneste —

Vi anbefaler vore Medlemmer overalt at forlange „Stjernens" Ølsorter.

Særlig anbefales:

Skattefri Porter og Mørk Skattefri

samt „Stjernens" anerkendte Mineralvande,

Endvidere føres Lager og Pilsner.

Stjernens Adresse:

Dr. Olgasvej 57. København F.

Telefon 1919.

Forlang Arbejdernes egne Produkter overalt.

Arbejdernes Livsforsikringsselskab

Begravelsesforsikring
Livsforsikring med Udbetaling i levende Live
Konfirmationsforsikring
Ugentlig Præmie, der opkræves ved Bud. — Enhver Forespørgsel besvares.

Dosseringen 4, 2, S. Københ. N.

Telefon 7927.

Redaktør: *Marius Olsen*, Frederiksborg
Trykt i »Social-Demokr.«s Trykkeri.



Nr. 26 28. Juni 1918 4. Aargang

Landarbejdernes Kamp mod Dyrtiden.

Strejken paa Nakkebølle ved Faaborg. — Hr. Forpagter Schæffer som Arbejdsgiver.

Ligesom en Række andre Steder, hvor der i den senere Tid er holdt Møder og dannet Afdelinger af Landarbejderforbundet, er dette ogsaa Tilfældet i V.-Aaby.

Paa et Møde, som fandt Sted i Marts Maaned, besluttede Arbejderne her at danne en Organisation til Varetagelse af fælles Interesser. Efterhaanden er de fleste Arbejdere der paa Egnen bleven indmeldt i Afdelingen, og dette er ogsaa Tilfældet med Arbejderne paa den nærliggende Herregaard Nakkebølle.

Dette Skridt fra Arbejdernes Side er imidlertid bleven højst unaadigt optaget af deres Arbejdsgiver, Hr. Forpagter Schæffer.

Skønt Hr. Schæffer er en forholdsvis ung Mand, synes han ikke endnu at have gjort sig fortrolig med den Tanke eller fulgt saaledes med Tiden, at han forstaar, at det er Arbejdernes soleklare Ret at oprette Organisationer af nævnte Art.

Fra Afdelingen blev der i Begyndelsen af Maj rettet en Anmodning til Hovedforbundet om at søge gennemført et Forslag til Arbejds- og Lønregulativ. Hovedpunkterne i dette Forslag var: Forhøjelse af Daglønnen til 4 Kr. samt Bibeholdelse af de hidtil ydede Naturalydelser. Disse Ydelser var: 1 Pot sød Mælk daglig a 10 Øre, Græsning til et Faar, fri Kørsel, og som det plejer at hedde: »frit« Hus og Have.

Dette Forslag til Arbejdspriser sendte Forbundet straks til Hr. Schæffer, ledsaget af en høflig Skrivelse, hvori motiveredes, at den stadig vedvarende Dyrtid gjorde en Forhøjelse af Daglønnen nødvendig samt tilføjede, at man var rede til, om ønskedes, at deltage i en Forhandling om Enkelthederne i Forslaget.

Paa denne yderst høflige Henvendelse modtog Forbundet faa Dage efter følgende Svar fra Forp. Schæffer:

Nakkebølle, den 13. Maj 18.

»Landarbejderforbundet«,
Københavh.

Jeg har modtaget Deres ærede Skrivelse af 16. ds. og bemærket Indholdet. Jeg undlader hermed ikke at meddele Dem, at der her paa Gaarden er det bedste Arbejdsforhold mellem Arbejder og Arbejdsgiver, og at jeg stadig har lagt paa Lønnen uden Folkenes Forlangende. Jeg skal derfor meddele Dem, at jeg selv ogsaa i Fremtiden nok selv skal ordne Lønspørgsmaalet med mine Folk og ønsker jeg absolut ikke at forhandle med Forbundet eller Deres Tillidsmand.

Ærbødigst
O. Schæffer.

Dette Brev taler for sig selv og giver en udmærket Karakteristik af Forpagteren. Man lægger særlig Mærke til Bemærkningen om, at jeg skal nok selv ordne Lønspørgsmaalet med mine Folk.

Ingen af Halvfjerdsernes mest ærkereaktionære Arbejdsgivere har sikkert nogen Sinde udtalt sig tydeligere. Det er helt igennem Enevoldslysterne, der skinner igennem.

Saavel Arbejderne som Forbundet ønskede naturligvis hurtigst muligt at faa Spørgsmaalet løst, og Forbundet sendte derfor endnu en Skrivelse ligeledes holdt i en høflig Form.

Dette Brev svarede Forpagteren slet ikke paa.

For at ikke noget Middel skulde være uforsøgt for at opnaa en Løsning ad fredelig Vej, sendte Forbundet forleden en Repræsentant ned for at se paa Forholdene og faa oplyst alle Enkelthederne.

Efter enstemmig Vedtagelse af alle de interesserede Arbejdere, anmodedes Repræsentanten om sammen med Afdelingens Formand at gaa ned til Forpagter Schæffer for om muligt at komme til Forhandling og faa Lønspørgsmaalet løst, saaledes at det gode Forhold mellem Arbejdere og Arbejdsgiver fremdeles kunde opretholdes.

Forpagteren fastholdt imidlertid sit tidligere Standpunkt. Lønspørgsmaalet skulde han nok ordne med sine Folk, som han hidtil havde været vant til.

Efter dette indsaa Arbejderne, at der var ingen anden Udvej end at strejke, og Strejken er derfor erklæret og Gaarden blokeret.

Forpagter Schæffer har ved sin hele Optræden vist, at han ønsker Krig med sine Folk. Trods ikke mindre end 3 høflige og velmente Forsøg paa at naa et godt Resultat ad fredelig Forhandlingsvej, har han brutalt afvist disse Forsøg.

Hans fagforeningsfjendtlige Sindelag manifesteres i den Holdning, han stadig indtager. Han har nemlig gentagne Gange udtalt overfor flere af Arbejderne, at han med Lethed kunde betale den forlangte Arbejdsløn, men saa kunde han til Gengæld fordre, at de udmeldte sig af Fagforeningen.

Dette sidste indlader Arbejderne sig selvfølgelig ikke paa. De vil naturligvis alle som en holde paa deres Ret til at staa i Fagforeningen. Og denne Ret vil ikke kunne bestrides.

Det vil da formodentlig ogsaa snart gaa op for Hr. Schæffer, at hans Stilling til dette Lønspørgsmaal er uholdbar, og det maa haabes, at han maa komme til at fortryde den Fremgangsmaade, han har valgt at benytte.

Der fortælles, at der i Kælderen paa Nakkebølle opbevares en Rest af Træhesten. Denne uhyggelige Fortidslevning er dog nu ved at smuldre hen. Det samme vil blive Tilfældet med Storforpagternes, Grevernes og Godsejernes Enevoldsregimente. Ogsaa deres Magt, som de hensynsløst har misbrugt i Menneskealdre overfor deres Arbejdere, vil blive brudt. Og dette vil ske gennem Landarbejdernes Organisationer.

Anthon Hansen.

Langeland erobret for vor Bevægelse.

Sidste Efteraar paabegyndtes, som det vil erindres, en Agitation paa Langeland for vor Sag, som gav til Resultat at der den Gang oprettedes 6 gode Afdelinger, nemlig i *Lindelse, Magleby, Tryggelev, Humble, Longelse* og *Tullebølle.*

Disse Afdelinger har i den forløbne Tid siden da vokset sig stadig større og stærkere. Som et Eksempel kan nævnes, at Humble Afdeling, der stiftedes med 16 Medlemmer, nu er kommen op paa ca. 100 Medlemmer.

I Paasken holdt samtlige Afdelinger et Stævne i Rudkøbing, hvor det enstemmigt vedtoges at danne en Kredsorganisation.

Paa Initiativ af denne er Agitationen i den senere Tid bleven fortsat paa den nordlige Del af Øen. Resultatet af denne er bleven, at paa de Møder, som vor Agitator *Anthon Hansen* har holdt, er der bleven dannet 4 nye Foreninger, nemlig i Tranekær, Bøstrup, Snøde og Hou.

Det samlede Resultat er altsaa nu, at der findes ialt 10 Foreninger, som strækker sig lige fra den sydlige til den nordlige Spids af Øen.

I Løbet af kort Tid vil den talrige Landarbejderstand paa Langeland — Øen med de 21 Herregaarde — være fuldstændig organiseret.

Nr. Søby.

Axel Sørensen talte Søndag den 16. paa et godt besøgt Møde ved Nørre Søby Sprøjtehus. Efter et udmærket godt tilrettelagt Foredrag indmeldte der sig 10 Medlemmer i de stedlige Organisationer.

Meddelelser til Bladet.

Vi maa paany gøre opmærksom paa, at Meddelelser til Bladet maa være os i Hænde Mandag Aften, eller senest Tirsdag Formiddag, for at kunne komme i det paafølgende Fredag udkommende Numer af Landarbejderbladet.

Det henstilles til alle, der sender Meddelelser eller Stof til Bladet, kun at skrive paa den ene Side af Papiret, derved fritager de os for et meget betydeligt Arbejde med at skrive det indsendte Bidrag om, og Ulejligheden er jo lige stor for deres eget Vedkommende.

Husk altsaa at sende Meddelelser om Generalforsamlinger, Møder o. lign., saa vi har det senest Tirsdag Morgen, og skriv kun paa den ene Side af Papiret.

Landbrugets Indtægter.

Af *Vilhelm Rasmussen.*

Utrolig lave Skatteansættelser. Tvungen Selvangivelse bliver nødvendig.

Landsoverskatteraadet har for nylig udsendt en særdeles interessant Beretning om Indkomst- og Formueansættelserne for Aaret 1916, og »Social-Demokraten« har allerede bragt flere Uddrag af den.

Et særligt Forhold, nemlig *Landbrugets* Indtægter i 1916, fortjener dog nærmere Omtale, baade paa Grund af, at Landbruget er vort Hovederhverv, og tilliige fordi Partiet Venstre ved enhver Lejlighed har værnet det »betrængte« Landbrug paa Bekostning af de fælles, samfundsmæssige Interesser. Denne standsegoistiske Politik vandt ved Valgene en stolt Sejr i Jylland.

Men lad os i Modsætning til Landsoverskatteraadet begynde med

»Medhjælperne« i Landbruget.

Derved opnaas et langt klarere Indblik, end om man først nævner Godsejerne.

Til »Medhjælpere« regner Landsoverskatteraadet ikke alene Landbrugstyendet og Landarbejdere, men ogsaa Forvaltere, Bestyrere o. lign. Og da Lønnen for de to sidstnævnte Funktionærtyper undertiden bestaar i Andel i Overskudet af Bedriften, bliver Indtægterne for enkelte Personer meget høje.

Det samlede Antal Landbrugsmedhjælpere paa Skattelisterne for 1916 var 11,026, hvoraf 903 boede i Byer og 10,123 paa Landet.

Af disse 11,026 havde 5212 en Indtægt paa under 1000 Kr., 3967 en Indtægt fra 1000 til 1500 Kr. og 1847 en Indtægt paa 1500 Kr. eller mere. I Gennemsnit var Indtægten 1210 Kr.

Landsoveskatteraadet føjer dog til disse Oplysninger følgende Bemærkning: »Da Karlelønnen paa Landet for Aaret 1916 antagelig andrager omkring 950 Kr. i Gennemsnit (i 1915 var den 795 Kr.) inklusive Værdien af Kost og Bolig, *saaledes at Flertallet af Landbrugstyendet burde have været ansat til at svare Statsskat,* medens kun en ringe Procentdel er optagne paa Skattelisterne, giver denne Statistik et ganske fejlagtigt Billede af Landarbejdernes virkelige Indkomst ....«

Naturligvis er det beklageligt, at der her er Fejl i Statistiken, og enhver maa indrømme Rigtigheden af den af mig fremhævede Sætning. Alle Borgere, der har Indtægter over Skattegrænsen, bør betale Skat. Men hvorfor kan Ligningsmyndighederne ikke finde disse skattepligtige Borgere? Forklaringen skulde dog vel ikke ligge i, at de besiddende Landbrugere selv tjener saa lidt ved deres Bedrifter, at de ikke kan nænne at afsløre, at deres Tjenestekarle og Arbejdsmænd har lige saa store Indtægter som Husbonderne? Der er virkelig Grund til at nære denne Formodning.

Husmændene.

Allerede Husmændenes skattepligtige Indtægter vækker megen Eftertanke.

Til »Husmænd« regner Landsoverskatteraadet baade Husmænd, Boelsmænd og Parcellister, d. v. s. Folk, hvis Hartkorn som Regel er under 1 Td. I Landkommunerne var der 54,183 saadanne Skatteydere, hvis Indtægter fremgaar af følgende Tabel:

Under 600 Kr.....	1355	Personer
600 — 800 Kr.....	7859	—
800 — 1000 Kr...	13082	—
1000 — 1500 Kr...	22333	—
1500 Kr. og derover	9554	—

Sammenligner man disse Indtægter med Medhjælpernes, ser man, at Ejendomsbesidderne har haft forbausende smaa Indtægter i Sammenligning med de besiddelsesløse. Af »Medhjælperne« har saaledes ca. 47,3 pCt. haft under 1000 Kr. i Aarsindtægt, men af »Husmændene« næsten lige saa mange forholdsvis, nemlig 41,1 pCt. Selv for Indtægtsgruppen 1000 Kr. — 1500 Kr. er der en uforstaaelig ringe Forskel; thi af »Husmændene« har ca. 41,2 pCt. denne Indtægt, og af »Medhjælperne«, d. v. s. Tyende og Landarbejdere, er 36 pCt. oppe paa den samme Aarsfortjeneste. I den højeste Indtægtsgruppe udviskes Forskellen endog mere; thi af »Husmændene« er der her 17,7 pCt. og af »Medhjælpere« 16,7 pCt. Men blandt disse »Husmænd« findes jo nok alle Parcellister og Boelsmænd, og blandt disse »Medhjælpere« er vel alle Forvaltere og Bestyrere.

Hovedresultatet af denne Undersøgelse er, at de skattepligtige Landarbejdere og Landbrugstyende, hvis man kan tro Skattelisterne, tjener omtrent lige saa meget som den besiddende Husmand. Mon der dog ikke her foreligger en Fejl i Regnskaberne? De pengelønnedes Indtægter er det saa let at finde, men ulige vanskeligere er det for Skattemyndighederne at paavise Indtægterne af en lille Landbrugsbedrift. Skal Tyendet imidlertid beskattes efter sin beregnede Indtægt, d. v. s. Pengeløn plus Værdien af Kost og Bolig, maa retfærdigvis ogsaa den mindre Jordbruger skatte af sin virkelige Indtægt, heri bl. a. indbefattet Værdien af Bolig, selvavlede Livsfornødenheder o. lign.

Gaardmændene.

Men er saadanne Betragtninger betimelige med Hensyn til »Husmændene«, er de endnu mere rimelige angaaende Gaardmmænd.

Paa Skattelisterne regnes hertil som Regel de Ejendomsbesiddere, hvis Hartkorn ligger mellem 1 Td. og 12 Tdr.; og der fandtes heraf 69,412 Personer, 83 i Hovedstaden, 831 i Provinsbyer og 68,498 i Landdistrikterne.

Blandt disse Ejendomsbesiddere med over 1 Td. Hartkorn var der i 1916 — et Krigsaar med ekstraordinært store Indtægter — 181, hvis Aarsoverskud var under — 600 Kr. Men desuden var der 840, som kun naaede 600—800 Kr., og 2005, hvis Nettofortjeneste var 800—1000 Kr. *Ialt var der altsaa 3026 Gaardmænd, hvis Aarsindtægt ikke naaede 1000 Kr.,* samtidig med at Landsoverskatteraadet beregner Karlelønnen til 950 Kr. Her maa der selvfølgelig være noget galt. Enten forstaar disse Gaardmænd og Ligningsmyndighederne ikke at finde den rette Indtægt — eller ogsaa er det 3000 slette Landbrugere, der faar altfor lidt ud af deres Jord. Man fristes derfor til at foreslaa, at de 3026 Gaardmænd faar Lejlighed til at nyde godt af den »gode« Karleløn, medens omvendt nogle raske Karle faar Gaardene overladt. Gaardmændene vilde i saa Fald nok faa Blik for, at de havde det bedre, end de antog, da de selv drev deres Gaarde.

En anden Gruppe Gaardmænd, ialt 10,210, havde kun 1000—1500 Kr. i Aarsindtægt; og atter andre, 10,733, naaede kun 1500—2000 Kr. Det er saa beskedne Indtægter i disse vanskelige Tider, at de ikke naar vellønnede Industriarbejderes. Og hvem forstaar, hvorledes de stakkels Gaardmænd slaar sig igennem med saa lidt; de maa jo have faaet Dyrtidshjælp baade efter § 1 og § 2 alle til Hobe! Ja, selv en Indtægt af 3000 Kr. er ikke nu om Stunder svimlende; men vi har 16,546 Gaardmænd, der har fra 2000—3000 Kr. i Aarsindtægt. Over en Trediedel, 35 pCt., af vore Gaardmænd har under 2000 Kr. i Indtægt; og ialt er der 40,515 Gaardmænd, langt over Halvdelen, ca. 58,4 pCt., som har under 3000 Kr. Man forstaar disse Fattigpereriksen'ers Harme overfor de »flot aflagte« københavnske Arbejdere, der opnaar »Krigsfortjeneste« og en Arbejdsløshedsunderstøttelse, der naar langt op over en beskeden dansk Gaardmands Indtægter. Det eneste, man ikke forstaar, er, at dette Landboproletariat kan bo i saa store, smukke Stuehuse og trods Dyrtiden leve godt, om ikke flot.

En Tabel

af alle de tre omhandlede Erhvervsgruppers Indtægter kan maaske aller skarpest belyse de urimelig lave Indtægter i Krigsaaret 1916 ude i vore Gaardmandsbrug. Den ser saaledes ud:

Indtægt	»Medhjælpere«	Husmænd	Gaardmænd
Under 600 Kr.)		1355	181
Fra 600 til 800 Kr.)	5212	7859	840
Fra 800 til 1000 Kr.)		13082	2005
Fra 1000 til 1500 Kr.	3967	22333	10210
Fra 1500 til 2000 Kr.)	1847	6423	10733
Fra 2000 til 3000 Kr.)	—	2487	16546

Godsejere og Proprietærer.

Jo større Landbruget er, desto større Indtægt giver det som Regel; derfor finder man de rigtig store Overskud hos de store Hartkornbesiddere med over 12 Tdr. Hartkorn.

Paa Skattelisterne var der optaget ialt 1523 Godsejere og Proprietærer; men af disse store Ejendomsbesiddere var der 31, hvis Indtægt ikke naaede 2000 Kr. Det maa være nogle raske Landmænd! Og der er desuden 105, som kun opnaaede 2000—4000 Kr. netto, d. v. s. ikke stort mere, end der tjenes i ekstra Krigsfortjeneste paa en Hest eller et Spand Heste. Selv blandt det store Landbrug synes der derfor Trang til Regnskabsførelse; *og der er næppe nogen anden Vej frem til en rimelig og retfærdig Skatteansættelse ude paa Landet end tvungen Selvangivelse ligesom med Hensyn til Formuen.*

Landsdelene.

De »daarlige Tider« har dog ikke været lige slemme i alle Landsdele. Ovre i Hr. Pinstrups Jylland, hvor ellers efter Sigende de dygtigste Landmænd bor, er baade Husmænds og Gaardmænds Skatteansættelser gennemgaaende lavere end paa Øerne.

Blandt Øernes Husmænd var lige ved de to Trediedele ansat til 1000 Kr. Indtægt eller derover, men i Jylland kun godt Halvdelen. Og blandt Øernes Gaardmænd var næsten 20 pCt. ansat til Indtægter paa under 2000 Kr., men i Jylland 45,5 pCt. eller ikke langt fra Halvdelen. Omvendt var der paa Øerne 28,5 pCt. med Indtægter paa 4000 Kr. eller mere, men i Jylland kun 15,5 pCt. Hvad er der dog i Vejen med Hr. Pinstrups Jyder? Jyllands Gaardmænd havde kun 2700 Kr. i Gennemsnitsfortjeneste, men Øernes 3700 Kr. Enhver kan sige sig selv, at der specielt i Jylland maa være noget galt ved Skatteligningen; og hele Landet over svarer Skatteopgivelserne næppe til de vældige Krigspriser, Landbrugerne opnaaede i 1916. Men er det rigtigt, maa der findes Midler til at lære Landbrugerne at erkende deres sande Indkomst; thi der er ikke megen Mening i, at Byernes Arbejdere, Tjenestemænd, Smaahandlende og Smaahaandværkere betaler til sidste Hvid, hvis det velstillede større og største Landbrug skubber af sig. Og frem for alt er det urimeligt, at anvise Karlene og Landarbejderne som Skatteobjekter, dersom deres Husbonder dækker sig og hytter Skindet.

Fra Bondekulturens Overdrev

En Gaardmand vækker sin Karl med Lussinger og kaster ham derefter ud af Kammeret i bar Skjorte.

Følgende Tildragelse fandt Søndag den 16. Juni Sted hos Gdr. *P. A. Petersen,* Værslev.

Paa Gaarden tjener en 17-aarig finsk Karl som Fodermester. Denne blev om Morgenen den nævnte Dato vækket paa en ligesaa usædvanlig som ublid Maade.

Da Gaardejeren syntes, at det varede for længe, før Karlen kom i Tøjet, fo'r han ind i Kammeret til ham og tildelte ham først et Par kraftige Lussinger, hvorefter han smed ham ud af Kammeret i bar Skjorte. Karlens Klæder kastede han derpaa Stykke for Stykke ud i Gaarden, sidst kom Træskoene, der blev kastet saaledes, at de traf Karlen i Ryggen. Efter denne Omgang kunde Karlen altsaa fuldende sin Paaklædning ude i Gaarden.

Hr. Gdr. *Petersen,* Værslev, er aabenbart en overordentlig praktisk Mand. Han har indset, at et Par kraftige Lussinger er det hurtigst virkende Vækkeuhr, og det er jo desuden billigt, det koster ganske vist lidt Anstrængelse, men Hr. P. synes jo at være et ægte Barn af den moderne Bondekultur, og det, der kendetegner denne Kulturs Bærere, er jo netop stærk »Virksomhedstrang«, og de er i Almindelighed heller ikke besværet af »sentimentale« eller andre blødagtige Hensyn, som hindrer denne Virksomhedstrang i at give sig Udslag af den ovenfor anførte Art.

At kalde sine unge Tjenestefolk op om Morgenen med Lussinger, er en Fremgangsmaade, som de fleste Mennesker vil finde brutal og bølleagtig, men for Gdr. *P. A. Petersen,* Værslev, falder den altsaa ganske naturligt, og her er han sikkert ikke i væsenlig Uoverensstemmelse med den Betragtning af Tjenestefolkene, som er en af de mest fremtrædende Ejendommeligheder ved Bondekulturen.

Et Medlem af Landarbejderforbundet.

Faneindvielse i Kongstrup Afdeling.

Kongstrup Afdeling afholdt Søndag den 23. Juni Faneindvielse og Fest i Kongstrup Forsamlingshus.

Der var ca. 70 Mennesker til Stede, da Formanden, *M. Sørensen,* bød Velkommen.

Efter at en i Dagens Anledning trykt Sang var afsunget, talte *Marius Olsen* om vor Bevægelse, og efter at endnu en Sang var afsunget, blev Fanen udfoldet.

Marius Olsen lykønskede Foreningen til den ny, smukke, røde Fane og mindede om, at den røde Fane var den internationle Arbejderbevægelses Farve. Det var derfor naturligt, at Landarbejderne valgte denne Farve til den Fane, hvorunder de fylkedes.

Efter en kort Pavse samledes man til et fælles Kaffebord, hvor der blev holdt forskellige Taler, bl. a. af Foreningens Kasserer *Hjalmar Ingemann Petersen,* der udbragte et Leve for Foreningen.

Den vellykkede Festlighed sluttede med en Svingom.

Faneindvielse.

Stort Møde i Skibby.

Søndag Eftermiddag stævnede Horns Herreds Landarbejdere til Skibby Kro, hvor denne Afdeling afholdt St. Hans Fest og Faneindvielse.

Det var Meningen, at Festen skulde foregaa i den smukke Krohave, men paa Grund af Regnbyger maatte de 3—400 Mennesker ved Festens Begyndelse rykke ind i Krosalen.

Formanden, Ludvig Andersen, Mandrup, aabnede Festen med et Velkommen til den store Forsamling og til Talerne, som var Folkethingsmand *P. Hedebol* og Sekretær *Sofus Westergaard.*

Afdelingen havde anskaffet sig en stor, smuk og symbolsk Fane, som ved denne Lejlighed blev indviet med en lille Tale af Formand for Fællesorganisationen i Frederikssund, Hr. *Valter.*

Derefter holdt Sofus Westergaard en kraftig Tale om Landarbejdernes Organisationsarbejde og Hr. Hedebol et oplysende Foredrag om Socialdemokratiets Politik.

Begge Foredragene modtoges med bragende Klaksalver.

Formanden oplæste de i Dagens Anledning modtagne Telegrammer.

I Haven forefandtes Kraftprøve, Keglebane og Fotograf og om Aftenen var der Bal, hvor særlig Ungdommen svang sig i lystig Dans.

Det var en Fest, der i de kommende Tider vil blive mindet i Hornsherred.

Per Tot.

Husassistenterne holder Kongres.

Husassistenterne holder deres ordinære Kongres i Randers Søndag den 7. og Mandag den 8. Juli paa Hotel Jylland.

Landarbejderforbundet er indbudt til at sende en Repræsentant, og Forretningsudvalget har hertil valgt Sekretær *Sofus Westergaard,* som kommer tilstede.

Ved denne Lejlighed vil det fornøjelige og underholdende blive forenet med det nyttige og alvorlige.

Der vil blive drøftet, hvorledes Standens faglige Uddannelse bedst skal foregaa og om Formerne for Agitations- og Organisationsarbejdet.

Kongressen aabnes Kl. 10, og der vil saa om Formiddagen gaas frem efter Dagsordenen, saa langt som Tiden tillader.

Kl. 3½ Søndag Eftermiddag holdes der offentligt Møde med Taler af Frk. *Marie Christensen,* der er Organisationens Stifter og Leder, samt af en Del andre af Forbundets Ledere og Agitatorer.

Kl. 5 vil Dilettanter fra Randers opføre en lystig Komedie »De nygifte i Æbeltoft«, desuden forefindes der Tombola, Rouletter (en meget stor Overraskelse), Spaakone m. m. og om Aftenen stort Bal.

Overskudet heraf gaar bl. a. til et Hjem for de unge Husassistenter i Randers, hvor de kan tilbringe deres Fritid, afholde Kursus o. a.

Til Mødet om Eftermiddagen og Underholdningen og Ballet om Aftenen er vore Afdelingers Medlemmer indbudt og vil sikkert faa en fornøjelig Dag ved at komme tilstede.

Husassistenterne er sikkert den vanskeligste Stand at organisere, men derfor er Arbejdet jo ikke mindre nødvendigt og gavnligt.

Vi haaber derfor, at det skal lykkes for Forbundsledelsen at overvinde alle Vanskeligheder og al Modstand, og ønsker denne, vor nærmest beslægtede Organisation, Lykke og Held med Arbejdet og med Kongressen.

Paa Farten gennem Jylland.

Det var med blandede Følelser, jeg Søndag Morgen den 16. ds besteg Toget i Aarhus og raslede mod Nord til det før saa berømte og nu saa berygtede Vendsyssel, hvorfra en af vore yngre Agitatorer var vendt slagen, men ikke skrækslagen, tilbage.

Det er sørgeligt, saaledes som det kan gaa med visse Folk, naar de kommer til Velstand, Ære og Værdighed.

I de gode, gamle Dage, medens Provisoriekampen stod paa, da var der Fart og Liv over den danske Bondestand og Venstre tog ofte en meget haard Tørn med det Estrupske Enevolds-, Sabel- og Knippel-Regimente.

Ikke mindst i Vendsyssel gik Bølgerne ofte højt. Det var her det bekendte Brønderslevslag stod, hvor det gik haardt til og vankede mange braadne Pander.

Den Gang var Underklassens Sag Venstres Sag, og der arbejdedes i god Forstaaelse med det den Gang nydannede og svage Socialdemokrati, som endog paa dette Tidspunkt var langt mere yderliggaaende og revolutionær end det er nu.

Men ak, den Tid svandt hurtig bort.

Nu har Venstre glemt sin Fortid, glemt Hundehullet, Træhesten og Hoveritiden, har sat sig magelig til Rette paa Flæsket og anvender om muligt endnu skarpere Midler til Underklassens Bekæmpelse end det brutale Højre i sine Velmagtsdage.

Højre lod Politiet overvære Møderne, der blev holdt og lod dette gribe ind, om det skulde gøres, men Bønderne lukker Forsamlingshusene, saa ingen Møder kan holdes, optræder selv som Bøller og skamslaar de Mænd, der tør vove at paatale den Uret, der nu begaas mod Underklassen.

Saadanne Ting har særlig fundet Sted i Vendsysses, derom kan *Axel Sørensen* tale med.

Derfor mine blandede Følelser ved Afrejsen.

Jeg stolede dog paa min Ulykkesforsikring og mine raske Ben. For ingen kan jo af sig selv lægge en Alen til sin Vækst.

Dog, der var ingen, der fik Ram paa mig, jeg er vendt tilbage og har endnu hele Lemmer.

Det første Møde holdtes Søndag Eftermiddag i *Højby* ved Sæby.

Mødet gik godt og takket være den Agitation, Bønderne i Syvsten har lavet for os ved at nægte Afdelingen at leje Forsamlingshuset til offentlige Møder, uden at de vilde bestemme, hvem Talerne skulde være, fik Foreningen en Del nye Medlemmer.

Mandag holdt *Vrejlev* Afdeling Møde i *Harken,* som ogsaa forløb udmærket.

Tirsdag afholdt *Trige* Afdeling det største Møde, den nogensinde har holdt. Afdelingen har stadig Fremgang i Medlemsantallet.

Onsdag holdtes der Møde i *Børkob*, hvor der dannedes en ny Afdeling paa 27 Medlemmer.

Arbmd. *Carl Sørensen*, Børkob, blev Formand i den midlertidige Bestyrelse. De øvrige blev Th. Brua, Charles Marup, Viggo Kvist og C. Henchel.

I *Ørsted* Sogn dannedes der Torsdag en Afdeling paa 15 Medlemmer med Marius Nielsen, Vesterby, som Formand.

Det sidste Møde paa denne Tur holdtes i *Lemming* ved Silkeborg Fredag, hvor der var mødt en stor Forsamling og dannedes en Afdeling paa 16 Medlemmer.

I næste Uge fortsættes der andre Steder i samme Landsdel.

Sofus Westergaard.

Storbøndernes Kamp mod Landarbejderbevægelsen.

I Skamstrup er for nogen Tid siden stiftet en Afdeling af Landarbejderforbundet. Denne Afdeling bliver bearet med en ganske særlig Opmærksomhed fra Storbøndernes Side; de udfolder en meget kraftig, men ikke meget fin, Agitation imod vor Bevægelse.

Eksempelvis kan nævnes, at da der forleden var arrangeret Møde, hvor Undertegnede skulde tale, søgte de at forhindre Tilslutning ved at rive de Plakater ned, hvor Mødet var bekendtgjort, og de advarer til daglig deres Tjenestefolk meget indtrængende imod at indmelde sig i Foreningen, ja, en enkelt er endog gaaet saa vidt, at han har budt sin Karl 5 *Kroner* for at udmelde sig af Foreningen. Samme »frisindede« Mand har forøvrigt bebudet, at han vil virke hen til, at Forsamlingshuset bliver nægtet til Brug ved »den Slags« Møder, det vil sige til Landarbejdermøder; saaledes ser det danske Bondefrisind ud i Skamstrup; det ligner, som man ser, det, der kendes fra andre Egne af Landet.

Men tror I, Kammerater, at det er af Hensyn til Jer, at Bønderne bekæmper vor Bevægelse; tror I, at det er fordi, de virkelig mener, at Organisationen skader Jer, at de advarer Jer imod at melde Jer ind og endog byder Jer Penge for at udmelde Jer? — Nej, det kan I sige Jer selv, at det ikke er. Hvornaar har Storbønderne vist Interesse for vore Krav? Aldrig! deres Bestræbelser er altid gaaet ud paa at gøre vore Arbejdsforhold saa daarlige som muligt, og naar de nu advarer os imod at slutte os til Organisationerne under Foregivende af, at de ønsker os det vel, saa kan enhver se, at dette Foregivende er falsk, og at den virkelige Grund naturligvis er, at de forstaar, hvilken Betydning Organisationen har for os, de forstaar, at den Dag, Landarbejderne er organiseret, da er det forbi med, at de vedblivende kan diktere os de usle Arbejdsvilkaar, som hidtil var det eneste, de havde tilovers for os.

De Herrer véd, at vi i Kraft af en Organisation formaar at forbedre vore Kaar, og det er netop det, de ikke ønsker, derfor skal denne Bevægelse holdes nede.

Det har vist sig alle Steder, hvor Storbønder og andre Storagrarer bruger slige dumme Midler til Bekæmpelse af vor Bevægelse, der har det haft den modsatte Virkning af den tilsigtede, og det vil ogsaa vise sig i Skamstrup. Mit Raad til Kammeraterne i Skamstrup er derfor: Meld Jer ind i Organisationen. I Bøndernes Modstand ligger jo det bedste Bevis for, at Organisationen er et godt Middel til Forbedring af Jere Forhold.

Frem. Landarbejdere, til fælles Kamp for fælles Sag.

Emil Jensen,
St. Merløse Afdeling.

Landardejderbladet i Juli Kvartal.

Medlemsfortegnelse fra alle Afdelinger skal indsendes.

Først i Juni Maaned tilsendte vi alle Afdelingerne en Liste med Opfordring til inden den 20de at sende os en Fortegnelse, men tydelig og nøjagtigt Navn og Adresse paa alle Medlemmerne.

Denne Fortegnelse skulde vi bruge til at anmelde Landarbejderbladet efter for Halvaaret fra 1. Juli til Nytaar.

De fleste Afdelinger har da ogsaa sendt os en saadan Medlemsfortegnelse, men der er enkelte, som har undladt det endnu.

Jeg skal derfor erindre Afdelingerne og Medlemmerne om, at Bladet fra 1. Juli kun vil blive anmeldt efter de til os indsendte Lister.

Dersom der er en Afdeling, der ingen Fortegnelse har indsendt, vil dens Medlemmer derfor intet Blad faa, før en saadan Fortegnelse er indsendt til os.

Dersom nogle Medlemmer ikke faar Bladet efter første Juli, er Aarsagen hertil altsaa, at vi ingen Medlemsfortegnelse har faaet fra vedkommende Afdeling.

De Afdelinger, som endnu ikke har indsendt en saadan Fortegnelse, bedes derfor straks indsende en saadan til os.

Skulde det ske, at en Afdeling, der senest den 27de har indsendt Fortegnelse til os, ikke faar Bladet senest Mandag den 8. Juli, saa maa der straks skrives til os derom. Fejlen, som ligger hos Postvæsenet, kan da blive rettet.

Med kam. Hilsen
Oscar Levinsen.

Kassérernes 10 Bud.

1. **Sørg for, at Opkræverne begynder Opkrævningen de allerførste Dage i Maaneden, saaledes at den er sluttet senest den 10.**
2. **Paase, at ingen staar til Restance.**
3. **Lad Opkræverne aflevere Kontingentet senest den 15.**
4. **Indsend derefter Kontingentet snarest og senest den 20.**
5. **Udfyld altid omhyggelig Indbetalingsblanketten og underskriv den.**
6. **Paafør altid Maaned og Dato samt Afdelingens Navn.**
7. **Meddel altid, hvad Pengene er for, samtidig med, at de indsendes.**
8. **Indsend kun Penge een Gang hver Maaned, og send saa alt det Kontingent, Afdelingen skal betale.**
9. **Skriv altid tydelig Beløbangivelse baade paa Anvisning og Kupon.**
10. **Skriv altid tydelig Navn og Adresse paa Kuponen, samt Afdelingens Navn bagpaa.**

Hvis man følger disse Regler, vil det lette baade Afdelingens og Hovedkontorets Arbejde.

Med kammeratlig Hilsen
Lorents Petersen.

Til mine Kammerater.

Vi ved jo alle, at der er mange daarlige Pladser rundt om i Landet, og for at vi kan komme dem til Livs, skulde vi inden for Organisationen i hver Afdeling have alle de daarlige Pladser noteret op, saaledes at naar et Medlem fra Fyn eller Jylland søger Plads paa Sjælland eller omvendt, skriver han til Formanden for Afdelingen paa den paagældende Egn, samtidig med at de skriver til Arbejdsgiveren, saaledes at de faar Brev paa en Gang, og saa skulde Formanden svare hurtigst muligt. Paa den Maade kan vi gøre meget for, at ikke alt for mange rejser langt og faar en daarlig Plads. Vi ved jo, at de Bønder, der skal have deres Folk langvejs fra, er der ikke meget ved.

Alfred Rasmussen.

Civilisationens Forbandelse!

En Forandring til det bedre er meget vanskeligt at opnaa for os Lønslaver, det strider mod Arbejdsgiverens Principper. Han er bleven vant til at regne med saa og saa meget i Fortjeneste paa hver Arbejder, en Forbedring af dennes Løn betyder, at han maa reducere det Beløb, hvormed han i Regnskabsaaret har tænkt at forøge sin Formue.

Der er tre, disse Linier hovedsagelig har Bud til: Svinerøgteren, Staldkarlen og Malkerøgteren. — Apropos, Malkerøgteren! han er jo i nær Familie med Fodermesteren; men jeg har nu en Gang fattet Uvillie mod denne »Mester«. Jeg er kommen til at se paa ham som et Individ, der, hvad enten han vender sit Engleansigt med det fedtede Sirupssmil og de himmelvendte Blikke mod Storagraren eller mod en af dem, han benævner som lavere Tyende, gør Brug af al den menenskelige Underfundighed, han er i Besiddelse af. Jeg er bleven vant til at betragte ham som Storagrarens Haandlanger. — — Undskyld denne Udflugt fra det egentlige Emne!

Det var de tre, der passer og røgter Gaardens Kreaturer. Det har fra jeg var Barn altid staaet for mig som om disse Mennesker førte den tristeste Tilværelse i hele Samfundet, de tjener deres Føde under de mest vilkaarlige Arbejdsforhold, der kan tænkes praktiseret paa et Domæne, hvor den dominerende er en aandsfattig og følelsesløs Barbar, uden saa meget som én Fridag ugentlig har de slidt fra om Morgenen tidligt til om Aftenen silde, uden Hensyn til om det er Vinter eller Sommer, kun med det ene for Øje at tilfredsstille en brovtende Storbonde, og uden at kunne tilfredsstille sine egne beskedne Krav til Livets Ophold.

Oh, I barmhjærtige, ædelmodige, humane Mennesker, som paaberaaber Jer Civilisation og Dannelse, tænk Jer at arbejde 365 Dage om Aaret for en Løn af højst 21 Kr. ugentlig!

Det kan være ganske interessant at se, hvad en Familie paa 5 Personer, Fader, Moder og 3 Børn, kan

købe for denne haardt tilkæmpede Løn:

Smør	Kr.	3.00
Brød	—	4.00
Sukker	—	1.00
Kaffe	—	1.00
Brændsel	—	2.00
Belysning	—	0.75
Mælk	—	1.00
Mel, Gryn og Sæbe	—	2.50
Kød og Flæsk	—	3.00
	Kr.	18.25

Tager man en enkelt Post, vil den straks vise, hvor lidt der er at give væk. For 4 Kr. Brød til en Familie paa 5 Personer i 7 Dage, det vil sige, at den daglige Ration til hver enkelt er for knapt 4 Øre til hvert Maaltid. Og Brød er den største Post paa Regnskabet. De vil hver især faa endnu mindre af Kød og Smør ved hvert Maaltid, medens de ganske smaa Poster bliver for mikroskopiske at regne med.

Der er tilbage af Ugelønnen 275 Øre til Klæder — 2 Kr. 75 Øre til at klæde 5 Hoveder, 5 Par Fødder og 5 Kroppe for, og da der er en Lov, som bestemmer, hvilken Paaklædning, der er uanstændig, maa Familien stadig forringe den nødvendige Føde og dermed den legemlige Kraft for at holde Kroppen varm og undgaa at komme i Fængsel. En saadan Families Medlemmer kan ikke tilade sig at holde Aviser, købe Bøger eller Slikkerier, staa i Fagforeninger, Sygekasser eller lignende.

For mig i det mindste vilde det være nok til at banlyse hele det moderne Samfund, som er lidet bedre end Slaveriet. Hvis Landbrugets permanente Tilstand er den, som jeg har for Øje, at 90 Procent af dem, der virkelig producerer Rigdomme, ikke har noget Hjem, ikke ejer en Plet Jord, ikke et Hul, de kan kalde deres eget, ikke ejer noget som helst af Værdi ud over den Smule Møbler, der kan rummes paa en Trækvogn — kun har Udsigt til at tjene en Ugeløn, der knap er stor nok til, at de kan vedligeholde deres Helbred — er installeret paa Steder, som man for Størstedelens Vedkommende ikke vilde finde passende for en Hund — er stillet saaledes, at en Uges knap Arbejde, Sygdom eller uventet Tab bringer dem Ansigt til Ansigt med Sult og Nød ....

Men paa ringere Kaar end disse, der maa regnes for normale for Arbejderen paa Landet, lever den vældige Skare af forarmet Bundfald — Rosset, der udgør mindst en Tiendedel af det Proletariat, hvis normale Tilstand er den ynkværdigste Nedbrudthed.

Hvis ikke Socialismen var kommen og havde grebet forstyrrende ind i det bestaaende, moderne Samfunds Ordning, vilde Civilisationen have bragt Forbandelse over Størstedelen af Menneskeheden.

Henrik Larsen.

Strejken paa Nakkebølle.

Forbundets Forretningsudvalg har vedtaget at etablere Strejke hos Forpagter Schaffer, »Nakkebølle«, ved Vester Aaby paa Fyen, da den højmægtige Forpagter ikke vilde indrømme sine Folk ordentlig Løn uden paa Betingelse af, at de meldte sig ud af vort Forbund.

Indtil denne Konflikt er bilagt, og Forpagteren er gaaet ind paa en saadan Ordning, som vi og Arbejderne kan akceptere, forbydes det vore Medlemmer at tage Arbejde paa Nakkebølle.

Naar Konflikten er bilagt skal nærmere Meddelelse fremkomme her i Bladet.

P. F. V.

Oscar Levinsen.

Agitationen paa Bornholm.

I Pedersker

afholdtes Fredag den 14. Juni et godt besøgt Landarbejdermøde. *Johs. Mortensen* aabnede og indledede Mødet. Fred. Hansen, Merløse talte om Landarbejdernes Kaar og Organisationens Nødvendighed, og denne Nødvendighed blev ygerligere understreget af Egnens Arbejdere idet det oplystes, at der i Pedersker var flere unge Arbejdsmænd, som maatte arbejde for en Dagløn af 175 Øre i denne Sommer, saa det er indlysende, at der kunde snart opnaas Enighed om at danne en Landarbejderforening, og ad den Vej søge at faa Kaarene forbedrede, hvilket i høj Grad tiltrænges.

Som Formand valgtes Arbmd. Herman Sjøholm, Kasserer: Husmand Jens Enevoldsen. I Bestyrelsen Johannes Myhre, Hans Andersen, Peder Charlsen. Revisorer: Laurits Ibsen og Sejer Vest.

•

I Ny Lars

afholdtes Møde om Lørdagen, kun en lille Forsamling var til Stede, efter *Fred. Hansens* Foredrag udspandtes sig en ret livlig Dikussion imellem Murer *Kofoed*, Ny Lars og *Fred. Hansen*. Hr. Kofoed hævdede den mærkelige Opfattelse, at naar Landarbejderne organiserede dem, saa kom den raske til at tjene Føden til den dovne! og udtalte endvidere, at naar vi igennem Organisationen fik tvunget vor Løn i Vejret, vilde vi komme for nær op paa de faglærte Arbejderes Løn og der burde dog være et Skel. Fr. Hansen havde jo let ved at imødegaa den Slags Opposition, idet han hævdede, at Haandværkerne jo selvfølgelig igennem deres Organisation nok skulde vide at hævde deres Rettigheder, og stillede sluttelig det Spørgsmaal til Hr. Kofod: Naar Haandværkerne faar en Løn saa han lige han ernære sig og sin Familie, er det saa Meningen at min Hustru og Børn skal sulte, blot fordi min Løn ikke maa nærme sig Haandværkernes? Nej, det var ikke Hr. Kofoeds Mening og Forsamlingen blev heller ikke klar over, hvad hans Mening var, udover at tjene Bøndernes Interesser og søge at hindre, at der blev Oprettet en Organisation for Ny Lars Sogn; det lykkedes heller ikke den Aften, men nogle enkelte Arbejdere viste dog, at de havde Interesse for Sagen og lovede at agitere iblandt Kammeraterne for Tilslutning.

•

I Østermarie

havde Afdelingen arrangeret offentligt Friluftsmøde ved Hotel »Randkløve«, Søndag Eftermiddag. Ca. 60 Arbejdere var til Stede, da *Fr. Hansen* besteg den blomstersmykkede Talerstol, og i Løbet af 10 Minutter havde der samlet sig over 300 Tilhørere omkring Talerstolen. Det var ikke Tyende og Landarbejdere, nej, det var »Venstres« Ungdom og Alderdom, der forresten havde Udflugt hertil, det var Gaardmænd og Gaardmandssønner fra hele Øen. Fr. Hansen gjorde her god Brug af sin klare Stemme og rappe Tunge til at klarlægge, for den store Forsamling, hvilke Motiver, der var de bærende for Landarbejderbevægelsen, ligesom Bondevennernes Bevægelse bundede i Utilfredshed med de Kaar, deres Stand da levede under, saaledes bundede Landarbejderbevægelsen ogsaa i Utilfredshed med de Kaar vi levede under.

Dirigenten takkede for Foredraget og opfordrede til Diskussion, da ingen ønskede Ordet sluttedes Mødet og en Del Arbejdere indmeldte sig i Afdelingen.

•

I Østerlars

afholdtes et godt besøgt Møde om Mandagen efter *Fred. Hansens* Foredrag, der var flere Arbejdere, der udtalte sig i Tilslutning til Fred. Hansen og Afdelingen fik ved dette Møde en halv Snes nye Medlemmer.

•

I Aakirkeby

afholdtes om Tirsdagen et Møde for Tørvearbejderne i Aaker. *Fred. Hansen* var indbudt; det vedtoges at fortsætte Agatationen energisk og søge at faa alle Arbejderne til at indse, at det er deres ufravigelige Pligt at indmelde sig i Organisationen; først da kan Lønkravene gennemføres.

•

I Ibsker

skulde været Møde om Onsdagen. Det maatte opgives paa Grund af manglende Tilslutning.

•

I Bodilsker

afholdtes Møde i Frisholm om Torsdagen. Mødet var godt besøgt og efter *Fred. Hansens* Foredrag, vedtoges det at oprette en Afdeling for Bodilsker. Som Formand vahlgtes: Husmand *Anthonius Jensen*, Nystedhus, som Kasserer: *Johannes Kowsky* og som Bestyrelsesmedlemmer: FodermesterNiels Nielsen, Arbmd. Hans P. Hansen og Tjk. Andreas Hansen.

•

I Poulsker

afholdtes Møde hos Fisker *Peter Paulsen*, Snogebæk, om Fredagen. *Fred. Hansens* Foredrag paahørtes med synlig Interesse af den store Forsamling og Mødet resulterede i, at der oprettedes en Afdeling for Poulsker Sogn. Som Formand valgtes: Arbmd. *Laurits Larsen*, Kasserer: Arbmd. *James Andersen*. Bestyrelse: Christian Holm, Leo Kofoed og Alman Pedersen, Snogebæk.

•

I Nylars

lykkedes det, ved energisk Agitation af Formand for Aaker Afd., Husmand *Joh. Mortensen*, »Aaker«, at faa dannet en Afdeling for Nylars Sogn, hvis alle Kammeraterne ovre paa Klippeøen vilde virke lige saa energisk i den kommende Tid, skal det nok lykkes at erobre Bornholm. Som Formand for Nylars Afdeling valgtes: Ungkarl *Ernst Nielsen*, Almegaard. Kasserer: Fodermester *Markus Olsen*, Præstegaarden, Sekretær: Ungkarl Theodor Pihl, Skyttegaard.

•

Tak til Bornholmerne!

Idet jeg nu afslutter min Agitationsrejse paa Bornholm, ønsker jeg at udtale min Tak til Kammeraterne paa Øen for Imødekommenhed og Velvillie, der er vist mig og for den Støtte Kammeraterne har været mig i Agitationen, særlig dem der har fulgt mig fra det ene Møde til det andet, det har til været nogle drøje Cykleture ved Nattetid; men Resultatet er heller ikke udeblevet. Bornholm er erobret for vor Sag, derfor Tak, alle Kammerater og Lykke og Held med Arbejdet i Fremtiden.

Med kammeratlig Hilsen

Fred. Hansen,
Agitator.

Til Kassererne.

Paa given Foranledning skal jeg gøre Afdelingskassererne opmærksom paa, at man ikke maa fradrage eventuelt udbetalt Understøttelse i det hertil indsendte Kontingent.

Med Hilsen

Lorents Petersen.

Esbjerg Arbejderhøjskole

aabner sit 5 Maaneders Vinterkursus den 3. November. Særlig Undervisning for Haandværkere. Elever med Statsunderstøttelse gennem Amtsskoleraadet eller Københavns Magistrat kan besøge denne Skole.

Indmeldelser modtages af Skolens Forstandere *R. Vind* og *R. Brændeskov* eller Formanden, Redaktør *Sundbo*, Esbjerg.

Landarbejdernes Arbejdsløshedskasse
tilskriver Jørgen Pedersen.

Uholdbar Kritik af Arbejdsløshedskasserne.

I »Fyns Tidende« og derefter i flere af Landets Overklasseblade har der de sidste Par Dage været fremsat en Række Angreb paa den gennem Arbejdsløshedskasserne formidlede Understøttelse af Arbejdsløse.

Saadanne Angreb har jo ikke været sjældne i den senere Tid; men de har altid været anonyme og derfor ret værdiløse, men ogsaa ret vanskelige at tage op til nærmere Prøvelse.

I det nævnte nyeste Tilfælde har Kritiken faaet en noget mere bestemt Form, og selve Landsthingsmand *Jørgen Pedersen* staar inde for dem.

Landarbejdernes Arbejdsløshedskasse har derfor anset det for rigtigt, at disse Anklager ikke faar Lov til at passere uomtalt. I den Anledning har Formanden, *Oscar Levinsen* nu tilstillet Landsthingsmanden en Skrivelse, hvori straks paapeges nogle vitterlige Unøjagtigheder i de fremførte Tilfælde og dernæst anmodes om nærmere Orlysninger saaledes, at Arbejdsløshedskassen kan foretage sin Undersøgelse og træffe eventuelle nødvendige Foranstaltninger.

Det Landsthingsmanden tilsendte Brev har følgende Ordlyd:

Hr. Landsthingsmand Jørgen Pedersen, Sct. Paulsgade 6, København.

»Nationaltidende« bragte d. 19. ds. en Artikel om *Misbrug af Arbejdsløshedsunderstøttelse«*, hvori den med »Fyns Tidende« som Kilde gengiver følgende Uddrag af et Brev, som er skrevet af en jysk Sogneraadsformand og er overladt Dem:

— — Husmand A. har en Søn, 20 Aar gammel. Han forlod i Vinter sin Tjeneste hos Gdr. B., flyttede hjem til Faderen, blev indmeldt i Fagforeningen, og 6 Dage efter Indmeldelsen modtog han til hen paa Foraaret 16 Kr. ugentlig i Arbejdsløshedsunderstøttelse.

Husmand C. har en Søn, over 20 Aar gl., der har baaret sig ad paa samme Maade og ligeledes faaet Understøttelse.

Gdr. D. og Husejer E. solgte i Fjor deres Ejendomme for henholdsvis 17,000 og 10,000 Kr. De fik Arbejde i Vinter paa F. Teglværk og har i Vinter hentet deres ugentlige Bidrag hos Arbejdsløshedskassen. Ingen af dem har Børn. D. har til Skatteansættelse opgivet sin Formue til 12,000 Kr. og E. menes at være i Besiddelse af ca. 10,000 Kr.

Boelsmand G. har ligeledes en Søn, der gaar hjemme af den Grund, at han nogle Dage har været Kusk ved Teglværket. Ogsaa han har faaet sine 16 Kr. ugentlig af denne, som det synes uudtømmelige Kasse.

Det er kun en Ubetydelighed af alle de Misbrug, som er sket her i Kommunen.

Jeg skal nævne, at en Mængde Mennesker, som har erholdt Fattighjælp, har faaet Understøttelse af Arbejdsløshedskassen. (Adskillige nævnes).

Husmand H. kørte til Kontrol, og samtidig holdt han en Daglejer til at tærske sin Avl.

At sligt i høj Grad er demoraliserende er jo indlysende. Det værste er med de unge Mennesker, som ikke gider bestille noget om Vinteren, naar de kan faa 16 Kr. om Ugen for at lade være. — — —

Da det efter de Oplysninger, der gives i dette Brev synes at fremgaa, at der bl. a. ogsaa sigtes til Landarbejdernes Arbejdsløshedskasse, skal vi høfligt tillade os at udbede os Deres Oplysninger om der i nogle af disse Tilfælde sigtes til Landarbejdernes Arbejdsløshedskasse, og dersom dette er Tilfældet, bedes De foranledige, at der tilstilles os Oplysninger om hvilke af omskrevne Misbrug, vore Medlemmer har gjort sig skyldig i, samt vedkommende Medlemmers Navn, Nr. og Opholdskommune.

Vi er i saa høj Grad som nogen interesseret i, at der finder de færrest mulige Misbrug Sted i vor Kasse. Vedkommende Sogneraadsformand kunde derfor have gjort os en stor Tjeneste, dersom han straks, da han erfarede disse Misbrug, havde gjort os opmærksom derpaa.

Vi forventer imidlertid, at De snarest vil skaffe os de nødvendige Oplysninger i denne Sag, saa at vi kan straffe de Misbrug, der eventuelt har fundet Sted.

Vi undlader ikke at gøre opmærksom paa, at det i Brevet først nævnte Eksempel absolut maa være urigtigt. For det første fordi Understøttelsen i vor Arbejdsløshedskasse i Tiden til 1. Februar kun var 10 Kr. 50 Øre om Ugen til ugifte. For det andet fordi da Understøttelsen blev forhøjet til 14 Kr. om Ugen i Landdistrikterne og 14 Kr. 50 Øre i Stationsbyerne, blev der samtidig indsat Bestemmelsen om, at Understøttelse først kunde oppebæres 1 Maaned efter Indmeldelsen. Det har saaledes været umuligt at faa 14 Kr. om Ugen i Understøttelse 6 Dage efter Indmeldelsen i vor Kasse, ligesom det har været ganske umuligt i noget som helst Tilfælde at faa 16 Kr. om Ugen i Understøttelse fra Landarbejdernes Arbejdsløshedskasse. Den højeste Understøttelse, vi har udbetalt, er 15 Kr. om Ugen, og det har kun været til Familieforsørgere.

Forventende Deres ærede Svar snarest belejligt tegner

Ærbødigst
P. F. V.

Oscar Levinsen,
Formand.

Skørringe Afdeling

holder Generalforsamling Søndag d. 30. Juni, Eftmd. Kl. 2. Alle Medlemmer bedes møde.

Dagsorden: 1) Valg af Opkrævere. 2) Behandling af Strejkemærkespørgsmaalet. 3) Eventuelt.

Generalforsamlingen afholdes i Brugsforeningens Sal i Skørringe.

Formanden.

Landarbejderforbundet.

Gernersgade 1, Stuen,
København K.
Telefon Central 13,338.
Formand: Oscar Levinsen.
Redaktør: Marius Olsen.
Hovedkasserer: Lorentz Petersen.
Hovedkontor:
Gernersgade 1, Stuen,
København K.
Telefon Central 13,338.

Agitationen.

Kølstrup.

Mandag den 17. ds. afholdtes Møde og stiftende Generalforsamling i Geels Kro. *Axel Sørensen,* Odense, talte; en talrig Forsamling var kommet til Stede og paahørte med megen Interesse Axel Sørensens Foredrag.

Der indtegnede 16 nye Medlemmer.

*

Ullerslev.

Ved et Friluftsmøde i Ullerslev talte *Axel Sørensen* Tirsdag den 18.; der var mødt en 35 Tilhørere. Efter Foredraget indmeldte der sig flere nye Medlemmer i Ullerslev Afdeling, hvorefter man afholdt stiftende Generalforsamling.

Til Formand valgtes Arbmd. *Lars P. Larsen,* Ullerslev, til Kasserer *Hans Jørgen Henriksen,* Ullerslev.

*

Tommerup.

I Tommerup Forsamlingshus afholdtes stiftende Genearlforsamling for Tommerup Afdeling Mandag den 10. ds. Kl. 8. *Axel Sørensen* ledede Generalforsamlingen. Til Formand valgtes *Niels Skibby,* Tommerup; Kasserer *Jens Knudsen,* Tommerup.

Derefter holdt *Axel Sørensen* et instruktivt Foredrag over Emnet: »Hvorledes bør vi lede vor Organisation«.

Mødeaften fastsattes til 1. Mandag i hver Maaned.

*

Vejle.

Torsdag den 13. ds Kl. 8 talte *Axel Sørensen* ved et Friluftsmøde i Vejle; en talrig Forsamling var fremmødt.

Efter Foredraget indmeldte der sig 23 Medlemmer i Alleslev—Vejle Landarbejderforening.

*

I Karlslunde

afholdtes Møde med stiftende Generalforsamling Lørdag den 15. Juni. Til Bestyrelse valgtes Arbmd. Louis Hansen, Formand og Kasserer. Den øvrige Bestyrelse blev følgende: Tjk. Hans Larsen, Tjk. Chr. Olsen, Tjk. Peter Jørgensen.

Denne nye Afdeling vil faa et stort Arbejde paa denne Egn. Vi ønsker den Lykke og Held til at udføre dette.

Emil Nielsen.

*

I Tune

afholdtes Møde Tirsdag den 12. Juni. *Emil Nielsen,* Tjæreby, talte om Organisationens Betydning, hvorefter man dannede en Afdeling for Tune og Omegn.

Bestyrelsen kom til at bestaa af følgende:

Foderm. Olaf Christensen (Formand), Arbmd. Chr. Hansen (Kassører), den øvrige Bestyrelse blev Tjk. Niels Larsen. Arbmd. Richard Jensen, Tjk. Ole Nielsen.

*

Langsted.

Lørdag den 15. talte *Axel Sørensen* i Langsted. Vore Modstandere var mødt fuldtalligt frem og forsøgte forgæves at ødelægge Mødet. Til Trods herfor indmeldte der sig efter Axel Sørensens Foredrag en hel Del nye Medlemmer i Naarup Afdeling.

Fra Afdelingerne.

Ørsted Afdeling

afholdt den 14. Juni Møde i Gadstrup. Axel Hansen, Frederikssund, holdt et udmærket Foredrag om Landarbejderbevægelsen og dens Betydning.

Fodermester Nielsen talte kraftigt for Tilslutning til Socialdemokratiet.

Hans Hansen,
Formand.

Storehedinge Afdeling

afholdt den 15. ds. halvaarlig Generalforsamling. Til Formand genvalgtes Valdemar Berthelsen, Holtug Klint, Næstformand Ludvig Tomsen, Boelshøjgaard, til Sekretær Frithjof Ahl, Højerup, til Suppleanter valgtes Peter Kviatek, Gjorslev Huse, og Thorvald Rasmussen, Boelshøjgaard, til Revisor valgtes Karl Chr. Poulsen, Renge.

Valdemar Berthelsen,
Formand.

Værløse Afdeling

afholdt Medlemsmøde Søndag den 23. ds.

Det vedtoges at sende 4 Repræsentanter til Stævnet i Fredensborg den 7. Juli, hvortil ogsaa de øvrige Medlemmer opfordres til at give Møde for at overvære Stævnet. Det vedtoges at arrangere en Sommerfest den 21. Juli paa Hotel Søndersø. Arrangementet blev overladt til Festudvalget. De omkringliggende Afdelinger vil blive indbudt.

Axel Andersen.

Ruds-Vedby Afdeling

afholdt Medlemsmøde paa Ruds-Vedby Kro.

Formanden aflagde Beretning fra Møderne i Sorø den 22. April og 9. Juni.

Der uddeltes Strejkemærker til de Medlemmer, som var mødt, og det vedtoges at indmelde Foreningen i Sammenslutningen med D. A. F. Afdeling i Sorø for Samarbejde ang. Lønkrav.

Oluf Lorentzen,
Fmd.

Horne Afdeling

afholder Medlemsmøde Søndag den 30. Juni Kl. 7 i Logens Sal i Horne, hvor Medlemmerne bedes møde og medbringe deres Fagbøger. Vigtige Sager foreligger.

H. P. Hansen,
Fmd.

Vindeby Afdeling

afholdt sit ordinære Maanedsmøde den 12. Juni, hvor det vedtoges ikke længere at arbejde sammen med Ikke Forbundsmedlemmer, og paa en belejlig Tid at standse alt Arbejde, til de sidste har indmeldt sig, samt at paase, at ingen kommer til at arbejde

indenfor Afdelingens Omraade uden enten at melde Overflytning eller ogsaa at indmelde sig i Afdelingen.

Det vedtoges at søge en Forhandling med Sogneraadet om en Forhøjelse af Stenslagningen, saaledes at Mindsteprisen bliver 60 Kr. pr. Favn, og tillige, at Sognet leverer alt Værktøj til Brug ved Arbejdet.

Til Udvalget valgtes Arbejdsmand Jens Skafte, Valdemar Petersen og Carl Folmann.

Det vedtoges at afholde en Fest i Juli Maaned til Fordel for Foreningen.

Bernhard Olsen,
Fmd.

Rørby Afdeling

afholdt Medlemsmøde Lørdag den 8. Juni, hvor det vedtoges at forhøje Kontingentet til 1 Kr. 50 Øre, hvoraf de 25 Øre betales til Strejkefondet.

Jakob Sørensen,
Kasserer.

Søllinge Landarbejderforening

holder Generalforsamling i Søllinge Forsamlingshus Søndag den 30. Juni Kl. 4.

Niels Nielsen,
Fmd.

Regstrup Landarbejderforening

afholdt ekstraordinær Generalforsamling Søndag den 30. Juni Kl. 4 med Dagsorden: Forhøjelse af Kontingent og Eventuelt.

Derefter er der Pakkefest. Pakker modtages med Tak af Bestyrelsen og af Hotelværten paa Regstrup Hotel.

Til Slut er der Bal fra 6—1.

Bestyrelsen.

Horne Afdeling

afholdt en vellykket Agitationsfest den 16. Juni, hvor *Carl Wetergaard,* Odense, og Redaktør *Nielsen,* Faaborg, talte. Foreningen fik flere ny Medlemmer.

H. P. Hansen.

Aaker Afdeling

afholdt Generalforsamling 1. Juni. Det vedtoges at forhøje Kontingentet til 1 Kr. 50 Øre maanedlig og at betale til Srejkefonden.

Der foretoges Valg af Bestyrelse. Følgende blev valgt: Johs. Mortensen (Formand), Laurits M. Kofod (Kasserer), Ludvig Marker (Sekretær). Den øvrige Bestyrelse kom til at bestaa af Oluf Karlsen, Axel Olsen, Kristian Petersen og Kr. Jørgensen. Suppleanter blev Karl Olsen og Adolf Falkeberg. Til Revisorer valgtes Olof Jensen og Vald Bos.

Der nedsattes et Udvalg til at udarbejde Forslag til en Priskurant.

Johs. Mortensen,
Formand.

Herringe Afdeling

afholdt Generalforsamling den 14. Juni. Til Bestyrelse valgtes Arbmd. Jens Chr. Hansen (Formand), Johs, Hansen (Kasserer), Justinus Larsen (Sekretær), Lars Jørgen Hansen og Marius Verner. Revisorer blev Ernst Bendtsen og Johs. Johansen. Det vedtoges at afholde en Del Møder i Omegnen i den nærmeste Fremtid.

Justinus Larsen.

Herlufmagle og Omegns Afdeling.

Generalforsamling afholdtes paa Herlufmagle Kro Søndag den 16. Juni. Kontingentet forhøjedes til 150 Øre om Maaneden indtil 1. Januar. De 25 Øre beregnes til Strejkefonden. Til Revisorer valgtes Husmand Hans Kristoffersen, Frederikseg, og Murarbejdsmand Kristian Hansen, Herlufmalge. Til Opkræver valgtes Wilhelm Hansen, Herlufmagle, og Vilhelm Andersen, Nygaarde. Det vedtoges at afholde et Friluftsmøde den 28. Juli. Der nedsattes et Udvalg paa 4 Mand til at arrangere Mødet.

Valdemar Jensen,
Formand.

Græsted Landarbejderforening

holdt konstituerende Generalforsamling i Græsted Kro.

Til Formand valgtes Arbmd. Peter Jensen, Højelt. Til Kasserer Arbmd. Svend Jacobsen, Alume, og til Næstformand Arbmd. Niels Madsen, Græsted. Til den øvrige Bestyrelse valgtes Arbmd. Jens Peter Jensen, Paarup, Arbmd. Lauritz Jensen, Dønnevælde, Arbmd. Lars Peter Nielsen, Alume, og Arbmd. Jørgen Rasmussen, Græsted Mølle. Til Suppleanter valgtes Arbmd. Chr. Petersen, Højelt, og Arbmd. Ejnar Nielsen, Græsted Mark. Revisorer blev Arbmd. Jens Hansen, Alume, og Arbmd. Lauritz Petersen, Alume.

Svend W. Jacobsen.

Boslunde Afdeling

afholder Medlemsmøde Lørdag den 6. Juli Kl. 7½ paa Hotel Boslunde.

Bestyrelsen.

Damstofte Landarbejderforening

afholdt Medlemsmøde Lørdag den 15. Juni. Bestyrelsens Forslag om at forhøje Kontingentet til 1 Kr. 50 Øre maanedlig og yde 25 Øre til Strejkefonden vedtoges enstemmigt.

Der forhandledes om ensartede Priser ved de forskellige Tærskeselskaber, hvorefter der blev nedsat et 3 Mands Udvalg til at indlede en Forhandling med Arbejdsigverne angaaende Kost og Timebetaling. Valgt blev H. J. Jensen, Lind Sø, Frederik Rasmussen, Sprove, og P. Levinsen, Hjælm.

J. Nielsen.

Daastrup Afdeling

afholder Medlemsmøde paa Viby Kro Lørdag den 29. Juni, Kl. 8, med Dagsorden: Forslag om en Udflugt.

Medlemmerne bedes møde.

Marius Johansen,
Fmd.

Hou Afdeling (Langeland)

afholdt Lørdag den 22. Juni Medlemsmøde i Hou Afholdshjem. Det vedtoges at nedsætte et Udvalg til at udarbejde nye og ensartede Arbejdspriser. Udvalget samledes samme Aften og vedtog at indbyde Arbejdsgiverne i Sognet til et Forhandlingsmøde, som afholdes Lørdag den 29. Juni.

Foreningen tæller nu 33 Medlemmer, og det er kun en Brøkdel af Arbejderne i Sognet, der staar udenfor.

Marthinus Jensen,
Fmd.

St. Merløse Afdeling

afholder Fest og Faneindvielse Søndag den 7. Juli paa Merløse Kro (Haven). Socialdemokratisk Forening deltager med en Taler, muligvis Minister *Stauning.*

Procession med Faner og Musik gennem Byen. — Stort Dansetelt i Haven.

Kammerater og Partifæller indbydes.

Flere værdifulde Genstande bortloddes; særlig fremhæves en ny, komplet Cykle med første Klasses Gummi.

Altsaa, Kammerater, den 7. Juli stævner vi til St. Merløse.

Festen begynder Kl. 3 Eftmd.

Festudvalget.

Munkebjergby Afdeling

afholdt den 16. Juni et vellykket Møde i Bager Hansens Ejendom i Tersløse, hvor Formanden for D. A. F. *A. P. Kristiansen* og *Chr. Hansen,* Sorø, talte. Der var mødt 45 Mennesker. Mødet var paa Plakaterne bekendtgjort at skulle afholdes i Munkebjergby Forsamlingshus, men paa Grund af, at Forsamlingshuset var lejet ud til Bal til Kl. 7 og skønt vi lovede at være færdig og have fejet Stuen til Kl. 6, kunde vi ikke leje Lokalet.

Men det var jo ogsaa Landarbejderne, der holdt Møde.

V. Olsen.

Bøstrup Afdeling

afholder Medlemsmøde i Bøstrup Forsamlingshus Mandag den 1. Juli.

Alle Medlemmer bedes benytte Søndag den 30. Juni til at agitere for kraftig Tilslutning.

Dagsordenen bekendtgøres paa Mødet.

P. B. V.
H. Henriksen,
Fmd.

Østermarie Adfeling

afholder Møde paa Hotel Østermarie Lørdag den 29. Juni Kl. 8 Aften, hvortil alle Husmænd, Arbejdere og Tjenestefolk indbydes.

Der vil blive givet forskellige Oplysninger om Landarbejderforbundet og Arbejdsløshedskassen.

Nye Medlemmer optages.

Derefter Oplæsning.

Vald. J. Madsen,
Fmd.

Gandløse Afdeling

afholder Medlemsmøde paa Gandløse Kro Onsdag den 3. Juli Kl. 8 Aften præcis, hvortil alle Medlemmer bør møde og betale Kontingent samt faa indsat Strejkemærker fra Maj og til Dato.

Bestyrelsesmedlemmerne bedes møde Kl. 7½.

Johannes Christiansen,
Fmd.

Raklev Afdeling

afholder selskabelig Sammenkomst paa Møllebakken tilligemeg Holbæk Amts Afdelinger Søndag den 7. Juli, Eftermiddag. En Taler vil komme til Stede.

Fællesspisning af medbragte Madkurve.

Lars P. Jørgensen,
Fmd.

Kirkerup Afdeling

afholder Medlemsmøde Mandagen den 1. Juli Kl. 8 Aften i Kirkerup Forsamlingshus. Der skal forhandles om Lønspørgsmaalet.

Alle Medlemmer bør møde, ligesom Medlemmer af Fuglebjerg Afdeling indbyde til at komme til Stede.

s *Chr. Larsen,*
Formand.

Vigersted Afdeling

afholdt Ekstra-Generalforsamling i Vigerster Forsamlingshus Lørdag den 15. Juni.

Til Kontrolbestyrer valgtes N. P. Jørgensen, Vigersted, til Bestyrelsesmedlem i Stedet for Jørgen Hansen, valgtes Karl Larsen, Snekkerup.

Det vedtoges at indmelde Afdl. i Arbejdsmændenes Forbund og Kredsorganisationen. Det vedtoges at betale 50 Øre i Indskud til Forening. Der afholdes Medlemsmøde Lørdag den 13. Juli Kl. 8 i Vigersted Forsamlingshus.

Chr. Petersen.

Tommerup Afdeling

afholder Medlemsmøde den 1. Juli Kl. 8 i Tommerup Forsamlingshus. Indkomne Forslag behandles, Kontingent opkræves.

Ny Medlemmer optages.

Niels Skibby,
Formand.

Ans og Omegns Afdeling

afholder Medlemsmøde Søndag den 7. Juli Kl. 3 i Logen i Ans. Fagbøgerne medbringes, ny Medlemmer optages. Mød alle hver med et nyt Medlem.

Niels Hansen,
Formand.

Østsjællands Kredsorganisation

afholder Repræsentantskabsmøde paa Thureby Hotel Søndag den 30. Juni Kl. 2 pr. Bestyrelsesmedlemmerne H. E. Hansen, Hesselbjerg, P. Olsen, Kikkenborg, Fakse, P. Olsen, Nyby, J. P. Rasmussen, Kæderup, Karl V. Nielsen, Frenderup, og Tjk. J. Pedersen, Saltoft, anmodes meget indtrængende om at komme tilstede. Ligeledes bedes de af Afdelingerne valgte Repræsentanter om at give fuldtalligt Møde. Der foreligger meget vigtige Ting til Behandling.

P. B. V.
Kristen Nielsen,
Formand.

Nr. Lyndelse og Omegns Afdeling

afholder Medlemsmøde paa Nr. Lyndelse Kro den 6. Juli Kl. 8 med Anton Hansen som Taler. Kontingentet maa være krævet op til den Tid. Mød talrigt. Nye Medlemmer optages.

Henrik Johansen,
Kasserer.

Nordrup Omegns Landarbejderforening

afholder sin halvaarlige Generalforsamling Søndag den 21. Juli Kl. 7 Eftermiddag hos Hmd. Chr. Christoffersen i Nordrup. Dagsordenen vil blive bekendtgjort paa Generalforforsamlingen. Forslag, som ønskes behandlet paa Generalforsamlingen, bedes indbragt inden 14. Juli til Formanden. Medlemmerne bedes give talrigt Møde.

Alfred Carlsen,
Formand.

Svallerup Afdeling

afholder Medlemsmøde i Svallerup Forsamlingshus Lørdag den 6. Juli Kl. 7½. Alle Medlemmerne bedes møde. Dagsordenen bekendtgøres paa Mødet. Nye Medlemmer optages.

P. B. V.
Jens P. Nielsen.

Den sidste.

Lille Hans: Mor, er Soldater lige som smaa Børn?

Moderen (forbavset): Hvad mener Du dog med det, Barn?

Lille Hans: Jo, for Barnepigen spadserer ogsaa med dem.

Geværlaasen.

En dansk Kriminalhistorie
af
Ejner Bondesen.

»Det er en Stadspige, den Datter, du har, Klavs Mortensen! Hun kommer da ikke til at savne Friere?«

»Nej, saamænd«, brummede Klavs. Han brød sig ikke om at indlade sig med Bødkeren i det Kapitel.

»Og jeg kan vel tænke, Klavs Mortensen, at du har allerede set dig om efter en god Forsørgelse til hende?«

»Om jeg havde det, Bødker, saa vilde jeg beholde den Ting for mig selv«, sagde Gaardmanden afvisende.

»Begribeligvis«, mumlede Bødkeren, der forstod, at her kunde han ikke bore sig ind. »Men det var det, vi snakkede om før. Og saa mener jeg, at naar Rettens Folk vil slaa ned, saa kunde de kanske gøre det andet Steds med bedre Virkning«.

»Hvad mener du, Mikkel?« spurgte Gaardmanden studsende.

»Ja, se, en skal jo være lidt varsom med at kramme sine Meninger ud i et saadant alvorligt Anliggende — man vil jo ikke gerne beskyldes for at sige falsk Vidnesbyrd imod sin Næste! Men jeg har nu ellers forgangen hørt om en Karl, der lige paa en Studs er kommen til Penge, og det skal dreje sig om flere Hundrede Daler«.

»Hvad var det for en Karl, Mikkel?«

Mikkel Bødker løftede lidt paa sig, som om Bænken blev ham for varm, men hans sorte Øjne undveg Gaardmandens Blik, der ligesom holdt ham fast og trak ham nærmere op mod Bordenden.

»Hvad er det for en Karl, Mikkel Bødker?«

»Det kan jeg ikke sige, Klavs Mortensen. — Man vil jo nødig føre nogen i Fortræd. Men der er nok baade det ene det andet, der peger imod ham, efter hvad jeg har hørt«.

Bødkeren rejste sig og gik mod Døren, men vendte straks om og gik hen til Bordet.

»Hør, det er sandt, Klavs Mortensen, der er noget, jeg vilde spørge Dig om. Har Du set Jørgen Kræmmer her paa Egnen for nylig, saadan omkring ved den Tid, Mordet paa Jens Klink blev begaaet?«

»Nej, jeg har ikke. Jørgen Kræmmer plejer altid at se ind til mig, naar han er paa Egnen. Men hvorfor spørger Du om det, Mikkel?«

»Aah, det var bare noget, der faldt mig ind! Men nu skal Du ha' Farvel og Tak, Klavs Mortensen! En Smaamand maa gøre Dagen Fyldest, om han skal tjene Brødet, og holde Næringssorgerne fra Døren.«

»Bi lidt og faa dine Penge med det samme.«

Klavs Mortensen gik hen til et lille, rødmalet Vægskab, som han lukkede op, og tog en velspækket Skindpung frem.

Saa fik Bødkeren sit tilgodehavende for Smørtræerne, hvorpaa han straks tog Afsked og gik.

VII. Optrækkende Uvejr.

Mikkel Bødker kunde have spared sig for de Bekymringer, der havde tynget hans Sind i Anledning af, at Mistanken for Enghuse-Mordet var faldet paa hans Søstersøn Knud Jepsen og dennes Kammerat.

De to anholdte kunde skaffe fyldestgørende Bevis for, hvor de havde været den paagældende Nat. Sammen med en tredie Person havde de siddet og sviret og spillet Kort hos Smeden om Aftenen og det meste af Natten, og da Pigen havde set dem udenfor Porten, havde de været paa Vej derhen.

De blev dog ikke løsladte ligestraks, for det viste sig, at de havde forskellige Synder paa Samvittigheden.

Paa Herregaarden savnede man et stort Stykke Lærred, der havde ligget paa Bleg, og under Forhørene kom det frem, at bemeldte Lærred var bleven solgt i Købstaden af Knud Jepsen.

Ogsaa forskellige andre Tyverier paa Egnen aflagde de Tilstaaelse om, og Knud Jepsen og Ole Huggers Søn havde desaarsag sikker Udsigt til at finde gratis Logi hos Øvrigheden for længere Tid.

Men angaaende Mordet var man altsaa lige vidt, og de vildeste Rygter, der snart nævnte en, snart en anden som Gerningsmanden, begyndte at brede sig paa Egnen.

Men snart samlede Rygterne sig om en enkelt Mand, og skønt de ikke fandt Tiltro hos mange, blev de dog haardnakket ved at snige sig frem fra de skjulte Kroge og sætte den stygge Plet paa den udpegede. Hvor Rygterne kom fra, var ikke godt at sige. De dukkede op hist og her, Mand og Mand imellem. En vidste noget, en anden noget mere, der tilsammen stillede den omtalte i et mistænkeligt Lys, og de, der fra først af ikke havde villet lytte til det onde Rygte, de begyndte nu at tro, at der dog kanske var noget om det.

Der var en, der i denne Tid gik omkring i en mørk Sindsstemning, og det var Svend Brorsen.

Ikke blot var der det, at han kun yderst sjælden saa Eline, og endnu sjældnere fik vekslet et Ord med hende. Og sidst, han havde set hende, da havde hun fæstet et Par store, ængstelige, bedrøvede Øjne paa ham, som om der var noget, hun var bange for.

Hvad det skulde betyde, forstod han ikke. Og endnu mindre forstod han, hvorfor Folk hviskede, naar han gik igennem Landsbyen; og tit og ofte hændte det, naar han i et Ærinde kom ind i et Hus, at Samtalen pludselig hørte op, og den ene saa til den anden.

Var der en Hemelighed, han ikke maatte vide, eller troede de kanske, at han stod i Ledtog med Knud Jepsen og Ole Huggers Søn og de to—tre andre langfingrede Kumpaner, der sad i Tyvehullet? Eller var der andre Grunde til denne løjerlige Adfærd?

Nu ja, for ham kunde Folk bære sig ad, som de vilde! Men en Dag de Svend Mærke til, at Skovfogdens Kone ligefrem stod og tog Maal af ham, medens han sad og spiste, og en anden Dag, da han mødte Mikkel Bødker, saa denne paa ham med et lumsk Grin og spurgte, om han ikke havde tabt en Mark og to Firskillinger.

Svend bad om nøjere Forklaring, men Bødkeren grinte bare blot og gik videre, og i det samme kom Svend til at tænke paa, hvad Skovfogden havde fortalt om det Fund, han havde gjort i Jens Klinks Hus.

En brændende Harme steg op i hans Sind, da han fatede Meningen med Bødkerens Ord. Men endnu anede Svend intet om det Ondskabens Net, som Mikkel Bødker i sin Rævelumskhed, trak sammen om hans Hoved.

Socialistisk Literatur

udgivet paa Socialdemokratiets Forlag „Fremad"

Det kommunistiske Manifest, 50 Øre.
Fællesejendom og Privatejendom (efter Lafargue og Guesde), 10 Øre.
Kapital og Arbejde, Fremstilling af Marx's Lære, ved Niewenhuis, 10 Øre.
Socialdemokratiets Fordringer til Alderdomsforsørgelse, 10 Øre.
Aandsfriheden i den socialistiske Stat, 10 Øre.
En Diskussion mellem H. George og Laur nee Grønlund, 10 Øre.
Arbejderprogram, af Ferd. Lassalle, 10 Øre.
Otte Timers Arbejdsdagen, 10 Øre.
Til Forsvar og Angreb, af W. Liebknecht, 10 Øre
Ned med Socialdemokraterne, af W. Bracke, 10 Øre.
Arbejdstiden, af M. E. Vaillant, 10 Øre.
Georgeismen, af Gustav Bang, 10 Øre.
Len og Stamhuse, af Gustav Bang, 20 Øre.
Den kapitalistiske Samfundshusholdning, af Gustav Bang, 1 Kr.
Efter Krigen, af Gustav Bang, 50 Øre.
Den materialistiske Historieopfattelse ... af Gustav Bang, 25 Øre.
Lommebog for Arbejdere, 1 Kr. 25 Øre.
Arbejdets Invalider, af Th. Stauning, 25 Øre.
Familiens, Privatejendommens og Statens Oprindelse, af Engels, 40 Øre.
Det underjordiske Rusland. af Stepnjak, 50 Øre.
Kooperative Foretagender, Foredrag af F. J. Borgbjerg, 10 Øre.
Socialistiske Samfundsbetragtninger, af P. M. Poulsen, 10 Øre.
Den materialistiske Historieopfattelse, af Nic. L. Petersen, 20 Øre.
Beretning fra den internationale Socialistkongres i København 1910, 10 Øre.
Fremads Bibliotek Nr. I: Den ny Grundlov, 25 Ø.
— — **Nr. II: Rente og Ruin,** af F. Hurop, 40 Øre.
— — **Nr. III: Tilbageblik,** af Th. Stauning, 20 Øre.
Socialistisk Bibliotek, 1.—4. Aarg. 1910—1913 a 1 Kr. pr. indbunden Aargang
Socialdemokratisk Sangbog, 25 Øre.
Billeder af Karl Marx, Overbye og Hørdum à 10 Øre. — P. Sabro, 25 Øre. — Gustav Bang, 35 Øre.
Arbejderklassens Liv og dens Kamp, af Gustav Bang (Mindeudgave) 600 Sider, smukt indbunden, 2 Bind, 2 Kr. 50 Øre.

Bestilling modtages i enhver Boghandel i Danmark eller direkte hos:

Socialdemokratiets Forlag

„Fremad"

Frederiksborggade 33, København.

Redaktør: Marius Olsen, Fredensborg
Trykt i »Social-Demkr.«s Trykkeri



Nr. 27 5. Juli 1918 4. Aargang

20,000.

Bønder i Jer Trælles Lod
varsles nu Forandring,
hører I det tunge Traad
af et Folk paa Vandring.
Andreas Dolleris.

Forrige Fredag udsendte vort Forbund Fagbog Nr. 20,000, og naar dette Numer af vort Fagblad er Medlemmerne i Hænde er vi godt paa Vej til de 25,000, regner vi med at der ude i Afdelingerne ligger 3 a 4000 Fagbøger, om endnu ikke er solgt, saa vil det altsaa sige, at vort Forbund i dette Øjeblik tæller ca. 20,000 Medlemmer. Til 1. April havde vi udsendt 10,000 Fagbøger, regnet efter de udsendte Fagbøger har vi altsaa fra 1. April til 1. Juli fordoblet vort Medlemsantal, kan vi holde blot det samme Tempo i Juli Kvartal, som i det forløbne, betyder det altsaa, at vi til Oktober er oppe paa *40,000* Medlemmer og til 1. November vil der da mindst være *50,000* organiserede Landarbejdere i Danmark.

Dette maa naas. Det kunde synes et stort Maal at sætte, men det er ingenlunde for stort og det er aldeles ikke umuligt at naa det, det forudsætter blot at der arbejdes ligesaa godt, at der fortsættes med samme Kraft og Energi som hidtil, saa vil Maalet være mere end naaet, de 50,000 vil da være et tilbagelagt Stadium til 1. November. Altsaa Kammerater, fremad paany, ingen Standsning, ingen Pusterum, ingen Seen tilbage, bare fremad mod Maalet de *50,000*, og naar vi har naaet det, ja, saa begiver vi os paa Vej mod det næste. Landarbejderne er den største Arbejdergruppe her i Landet, følgelig bør deres Organisation ogsaa være den største, den kan let blive det naar vi selv vil.

Det er lykkedes os i Løbet af de sidste ¾ Aar næsten at tidoble vort Medlemsantal, arbejdes der med samme Kraft og der naas tilsvarende Resultater i de næste ¾ Aar, da vil hele Landarbejderklassen praktisk talt være organiseret og da tælles vore Medlemmer ikke længere i Titusinder, men i Hundredtusind.

Det har gennem mange Aar været staaende Sats i Højres og Venstres Presse, at Arbejderbevægelsen ikke kunde vinde Indpas blandt Landbrugets Arbejdere, ikke formaaede at slaa Rod ude i Muldjorden, men var noget, der kun kunde vokse mellem Brostenene, denne Paastand er blevet gentaget saa ofte at den til sidst var blevet ophøjet til en Slags konservativt, moderat Evangelium, og rigtig anammet har dette været en Tro til Salighed for mangen bekymret konservativ Sjæl; vi ser os desværre nødsaget til at berøve disse brave Bedsteborgere og Storagrarer dette Salighedsgrundlag. Spørgsmaalet »Kan Arbejderbevægelsen vinde Indpas paa Landet?« eksisterer ikke længere, den har vundet Indpas. Land arbejderbevægelsen er en Kendsgerning, for den gælder den bekendte Sætning: »Jeg er her og jeg bliver her«.

Lyt, du Storkapitalist, der haabede at Arbejderbevægelsen og Socialismen aldrig vilde blive stærk nok til at afryste dit Udbytteraag, fordi den ikke kunde vinde Indpas paa Landet.

Lyt, du Storagrar, der glædede dig til at du vedblivende skulde have Lov til at sultelønne disse Arbejdere og hundse disse Tjenestefolk, fordi du troede Landarbejderne var for dumme til at forstaa Organisationens Betydning.

Lyt, og I vil høre »tunge Traad af et Folk paa Vandring«.

Ved du, Storkapitalist, hvad det er? Det er de friske Tropper, det er Landarbejderne, der kommer for at forene sig med Byernes Arbejdere om at sætte dit Udbyttersystem ud af Funktion.

Forstaar du, Storagrar, hvad det betyder? Det er de Arbejdere du sultelønnede, de Tjenestefolk Du hundsede, det er dem over hvilke du svang dit Egespir, der nu kommer i Flok og Følge og kræver Medbestemmelsesret over deres Arbejds- og Livsvilkaar, kommer for at erobre den Stilling i Samfundet, de tilkommer ifølge den Indsats de yder.

Falsk Rygte.

Det Rygte der er udspredt om Hmd. *Jens Peter Rasmussen*, Kæderup, om Misbrug af Arbejdsløshedskassen, er blevet grundigt undersøgt, og det har vist sig at savne ethvert Grundlag.

P. B. V.
Kristen Nielsen,
Fmd.

En Storagrars Opfattelse af sine Tjenestefolks Ret.

Propr. Christensen, Mørkhøjgaard ved Buddinge forbyder et Medlem af Landarbejderforeningen at besøge hans Tjenestefolk paa deres Værelse, han kaster Manden nedad Trapperne.

Konservatisme og Foreningsret.

Formanden for vor Afdeling i Buddinge, *Andreasen*, tillod sig forleden Aften den »Frihed« at gaa op paa Mørkhøjgaard ved Buddinge for at tale med Tjeenstefolkene paa deres Værelse; han vilde søge at faa dem ind i Foreningen. Han har antagelig ræsonneret saaledes, som alle fornuftige Mennesker vil og maa ræsonnere, at det ikke kom andre ved end Tjenestefolkene, idet de, saa længe de tjente et Sted, maa have samme Ret over deres Værelse som f. Eks. en Lejer har over den Lejlighed, han har lejet, og kan modtage Besøg af hvem, de vil, men han blev belært om noget andet, da Gaardens Ejer, Propr. *Christensen*, opdagede *Andreasen;* han kom farende op paa Værelset, der er beliggende paa 1. Sal,* og begyndte at raabe op om, at han (Andreasen) ikke skulde komme her og gøre hans Folk tossede, osv. Men Hr. C. lod det ikke blive ved Ord alene, som den Handlingens Mand, han er, greb han *Andreasen*, og kastede ham ned ad Trappen.

Det kunde være interessant at vide, hvad Hr. C. vilde sige til, om hans Tjenestefolk blandede sig i, hvem han modtager i Besøg i sit Hjem, og vilde forbyde, at der kom Folk til ham, der havde en Mening, der ikke passede dem. Han vilde antagelig opfatte det som latterlig Anmasselse, og det vilde han have Ret i; men det er jo dette Forhold, Hr. C. har gjort sig skyldig i overfor Tjenestefolkene, hans Handling er en brutal, tølperagtig Indblanding i et ham ganske uvedkommende Forhold. Men Hr. C.s Handlemaade er saare karakteristisk for den Tankegang, der besjæler store Dele af den større Landbostand.

Dersom denne »noble« Herre tror, at han kan dæmme op mod Landarbejderbevægelsen paa denne Maade, vil han sikkert i en nær Fremtid blive belært om, at han tager fejl.

Hr. *Christensen* er indvalgt i Sogneraadet af de Konservative, naturligvis, med en saadan Opfattelse er han jo selvskrevet til at være konservativ Tillidsmand. Den Tankegang, han her har lagt for Dagen, og den Handlemaade, han har vist, lover ham en stor Fremtid inden for sit Parti.

Paa Farten gennem Jylland.

Naar man nu om Stunder skal rejse, er det nødvendigt at væbne sig med Taalmodighed og altid være forberedt paa det værste. Togenes Antal indskrænkes stadig og Farten bliver mindre og mindre. Et Ophold i et Tog paa 12—14 Timer er ingen Sjældenhed, naar man fra Hovedstaden skal besøge de gæve Jyder.

Denne Gang gik Turen efter Viborg til, og man fik sine mange Indtryk fra Rejseliv i Krigsaaret 1918 forøget.

Vil man med Toget, maa man altid møde i god Tid og kan saa risikere at faa en Siddeplads.

Her kommer Samtalen som Regel hurtig i Gang. Der begyndes med Vejret. Er det varmt og tørt er det skrækkeligt. De fleste har lært — antageligt af *J, C.* — at vende himmelvendte Blikke ud gennem Vinduet samtidig med, at man udtaler det inderligste Haab, at det dog snart maa blive Regnvejr. Naar det har været koldt og har regnet i 2 Dage ønsker man, at det dog snart maa blive Tørvejr igen. En Rebel udtrykte sig forleden Dag saaledes:

»Det er for Resten en mild Vinter, vi har i Sommer.«

Naar de Rejsende er kommet igennem Emnet og alle er blevne enige om, at det er paa høje Tid, at vi faar noget andet Vejr, ligegyldigt hvordan det er, gaar man over til Dagens egentlige og staaende Samtaleemne: Krigen.

Her er det sjældent, at Enigheden kan bevares i den Grad, som naar man nøjes med at tale om Vejret.

. Alle tror de nemlig om sig selv at være nogle smaa (eller store) Hindenburgere.

Hver har de sin Maade at anvise, hvorpaa England snart vil være i Stand til at knuse Centralmagterne. Hver har de sine Historier at fortælle om den haarrejsende Nød, Sult og Elendighed, der er i Tyskland.

Naar endelig en tillader sig at mene, at England er lige saa stor en Røverstat som alle de andre, saa stiger Forbavselsen, og hvis én udtaler samme Sympati for Tyskland som mange andre har gjort for England, saa er det intet mindre end en Skandale.

Naar Striden staar paa sit højeste, har man som Regel naaet Korsør, og Konduktørens: »Alle maa skifte!« lyder langs Toget, og saa begynder en ny, ikke Strid, men Kamp om at faa Plads paa Færgen.

Tykke og trivelige Handelsrejsende, fede og døsige Agrarer, der ikke har rørt et Lem under hele Rejsen, farer pludselig op, styrter mod Færgen og tramper alt ned,. de møder paa dere Vej. s

Paa de store Færger, der paa én Gang kan transportere 1200 Rejsende og et helt lille Tog af Godsvogne, foregaar i de varme Dage et broget Folkeliv. Paa Dækket blandes alle, baade store og smaa, i broget Forening. Hist gaar der en gammel, rynket Morlil, der antagelig er ude paa sin første Rejse, her kommer en ung Karl og Pige, der formentlig tror at være uundværlige for hinanden, efter som de har slynget Armene om hinandens letbevægelige Kroppe. Ind imellem dem alle kommer et Par Vandrearbejdere med Tøjbylten over Nakken og Roejærnene i Haanden, der skal ud at friste Lykken i Roemarkerne paa andre Egne, men de fede Bønder og laskede Handelsrejsende viser sig overalt, hvis der da ikke gaar et Par Pebermøer og glor arrigt efter Mandfolkene, fordi de er blevet forbigaaet, da der valgtes Livsledsagerinder.

Ankommet til Havnen begynder et nyt Kapløb og Slagsmaal for at faa Plads i Toget. De, der ikke kommer med, har nogle forfærdelige lange Ansigter. Det er Forsmagen paa Rejselivets Herligheder i Krigsaaret 1918.

Hvis en Forening en Gang skulde komme til at staa uden Foredragsholder, saa véd den nu hvad Grunden eventuelt kan være.

Det er ofte store Fordringer, der stilles til Foredragsholdere.

Jeg kender en Mand, der har rejst 645 Kilometer for at komme til at tale en Time ved et Møde. Rejsen frem og tilbage varede 2 Døgn.

Det er interessant at komme ud omkring, men det er bedst, naar Rejserne er overstaaet.

I denne Uge gjaldt Rejsen *Viborg, Djursland* og *Koldingegnen*. Om faa Dage gaar den igen ad Jylland til.

Sofus Westergaard.

Fagbøgernes Priser forhøjet.

Grundet paa de stadig stigende Priser paa Papir, Shirting og Bogbinderarbejde, ser vi os nødsaget til at forhøje Fagbøgernes Pris til 60 Øre pr. Stk. Alene i det sidste Aar har disse Prisstigninger været saa store, at de beløber sig til 13 Øre pr. Bog. De sidste 3000 Fagbøger har vi derfor maattet betale med over 50 Øre pr. Stk. Da vi i den kommende Tid kan regne med at komme af med 20,000, maaske 30,000 Fagbøger, og da Priserne paa Fagbøgerne stadig stiger, vil Forbundet derfor — dersom det stadig skal sælge Fagbøgerne til 50 Øre pr. Stk. — i Sommerens Løb komme til at sætte fra 1500 til 2000 Kr. til alene paa Fagbøgerne.

Dette mener vi ikke at kunne forsvare i den Tid, hvor alle Forbundets disponible Midler skal anvendes til Agitation.

For at skabe Balance i dette Forhold, er det altsaa, at vi har set os nødsaget til at forhøje Fagbøgernes Pris til 60 Øre pr. Stk.

Det bemærkes, at denne Prisforhøjelse kun gælder, naar der paa de medfølgende Følgesedler er beregnet 60 Øre pr. Stk.

I Forbindelse hermed skal vi foreslaa de Afdelinger, som ikke allerede har højere Indskud, at forhøje dette til mindst 150 Øre, saaledes at der deraf betales 60 Øre til Fagbøgerne.

P. F. V.

Oscar Levinsen.

Nordvestsjællanes Kredsorganisation.

Stævnet i Holbæk.

Det tegner til at blive et stort Landarbejderstævne i Holbæk den 14. Juli, det strømmer daglig ind med Anmeldelser af Repræsentanter til Stævnet, og jeg vil opfordre alle Afdelinger i Nordvestsjælland til at indmelde sig i Kredsorganisationen og til at lade sig repræsentere ved Stævnet; det er af overordentlig Betydning, at vi samles fra alle Egne af Nordvestsjælland og drøfter de forskellige Forhold; vi kommer der sammen med Repræsentanter for Byernes faglige og politiske Organisationer, Repræsentanter fra de omliggende Landarbejderkredsorganisationer ligesom vort Forbunds Hovedledelse ogsaa bliver repræsenteret, idet Forretningsfører Oscar Levinsen og Hovedkasserer Lorents Pedersen kommer til Stede.

Der bør den Dag samles mindst 200 Repræsentanter og mindst lige saa mange Tilhørere.

De Afdelinger, som endnu ikke har indmeldt sig i Kredsorganisationen, anmodes om at gøre det nu og sende Repræsentanter til Stævnet, 1 Repræsentant for hver 10 Medlemmer foruden Formanden. Men I bedes snarest meddele mig, hvor mange og hvem der er valgt.

Kontingentet.

Der findes endnu en Del Afdelinger, som ikke har sendt Kontingent for April Kvartal, ja, der er saa galt Afdelinger, der har indmeldt sig i Kredsorganisationen fra 1. Januar og endnu ikke har sendt noget Kontingent — dette Forhold er uheldigt; vor Organisation faar først den rigtige Betydning den Dag, alle Tyende og Daglejere er Medlemmer af den; men for at naa dette Maal, er det nødvendigt, at der drives en energisk Agitation, og den koster Penge, og dertil skal Kredsorganisationen yde sit Tilskud til Forbundet; men hvordan skal Kredsorganisationen bære sig ad med dette, naar Afdelingerne ikke betaler deres Kontingent til den. Der er heldigvis mange Afdelinger, som altid sender Kontingentet prompte, og de er heller ikke tjent med, at andre Afdelinger sløser eller maaske helt unddrager sig deres Pligter. Derfor, Kammerater, lad os se at faa Orden i Sagerne og faa betalt alt Kontingent snarest muligt, saa har vi Penge at virke med og kan da med friskt Mod og godt Humør samles til Stævnet i Holbæk den 14. Juli og der lægge Planen for den fremtidige Virksomhed og drøfte de forskellige Forhold, der vedrører vor Stand.

Med kammeratlig Hilsen.

Fred. Hansen,
St. Tostrup pr. Merløse St.

Til de lollandske Afdelinger.

I Anledning af den Misfornøjelse, der er i en Del af de lollandske Afdelinger, foraarsaget af det lollandske Arbejdsmands Forbunds Stilling til vore Organisationer, skal jeg meddele, at der snarest herfra skal blive arrangeret et Møde om denne Sag, og hvortil alle lollandske Afdelinger skal faa Indbydelse.

De lollandske Afdelinger bedes derfor afvente dette Møde.

Oscar Levinsen.

Kammeratskab blandt de saakaldte organiserede Landarbejdere.

Under denne Overskrift læser man en Artikel i »Holbæk Amtstidende« for 27. Juni, indrykket af en Arbejder, *Oluf Poulsen*, Udstrup, Kirke Eskildstrup, hvori han kraftig fraraader Arbejderne at melde sig ind i Landarbejderforbundet. Grunden til Hr. P.s kraftige Agitation mod Forbundet skyldes, at en Sjakformand paa Mosen, hvor Hr. P. arbejder, havde været saa fri at fyre Hr. P., og da omtalte Sjakformand var Socialdemokrat og vel Medlem af Forbundet, ansaa Hr. P. det for en stor Forbrydelse, at Sjakformanden havde fyret Hr. P., men jeg maa antage, at Hr. P. har en forkert Forstaaelse af Forbundets Opgave; det er ikke Meningen, fordi man arbejder for en Mand, der er Socialdemokrat og Medlem af Forbundet, at de saa er forpligtet til at skaffe os Arbejde paa Livstid. Forbundets Hensigt er at forbedre vore Kaar, men det maa jo Hr. P. ikke være klar over.

Til Slut vil jeg kun opfordre alle Landarbejdere til at støtte vort Forbund, saa vi kan komme frem til lysere Tider, og ikke tage sig noget af slige Mikler, som jeg i det hele taget ikke kan forstaa, at noget Dagblad vil optage slige Artikler fra. Men det er Venstres Organ, og det forklarer jo Sagen.

Hj. Ingemann Petersen,
Kasserer
for Kongstrup-Tølløse Afd.

Agitationen.

I Hou

afholdtes Søndag den 16. ds. Møde og stiftende Generalforsamling i Afholdshuset.

Efter en Tale af Anthon Hansen indmeldtes yderligere 13 nye Medlemmer, hvorved Foreningens Medlemsantal kom op paa 31.

Derefter foretoges Valg af Bestyrelse. Denne kom til at bestaa af:

Arbmd. Martinus Jensen, Lohals (Formand).

Arbmd. Bernhard Rasmussen, Lohals (Kasserer).

Arbmd. Majus Brun, Lohals.

Skovarb. Henrik Bernth, Hou.

og Arbmd. Chr. Johansen, Østre Huse.

Som Suppleanter valgtes:

Grdbest. Carl Schumacher, Skiften, og Arbmd. N. P. Andersen, Stensgaard.

Revisorer blev:

Arbmd. Marius Pedersen, Lohals, og Arbmd. Carl Jensen, Lohals, og som Revisorsuppleant Arbmd. Laurits Jensen, Lohals.

Til Kontrolbestyrere valgtes:

Skovarb Marinus Petersen, Hou, og Arbmd. Carl Nielsen, Lohals.

I Tullebølle

havde Afdelingen arrangeret et Agitationsmøde om Mandagen.

Mødet, som holdtes paa Kroen, aabnedes af Arbmd. Laurits Enemark, som bød Forsamlingen og den indbudte Taler Velkommen.

Anthon Hansen gav derefter et

Rids af vor Bevægelse og omtalte den rivende Fremgang, der havde været overalt i Landet, særlig i det sidste Aars Tid, og sluttede med at opfordre de mødte, som endnu ikke var Medlem, til at indmelde sig. Afdelingen fik 5 nye Medlemmer.

•

I V. Aaby

havde Afdelingen indvarslet til Medlems- og Agitationsmøde, som holdtes i Forsamlingshuset om Tirsdagen. Formanden Carl Bern aabnede Mødet og bød den talrige Forsamling og den indbudte Taler, Anthon Hansen, Velkommen.

Efter at Hansen havde holdt et kraftigt agitatorisk Foredrag, indmeldtes en Del nye Medlemmer.

Efter Mødet samledes Arbejderne paa »Nakkebølle«, der nu alle er organiserede, med Formanden Carl Bern og Anthon Hansen for at drøfte et Lønspørgsmaal.

•

I Mygindlund

ved Assens afholdtes om Torsdagen et stærkt besøgt Friluftsmøde med Anthon Hansen som Taler.

Efter Foredraget dannedes der en udmærket Afdeling, hvor straks indmeldtes 25 Medlemmer.

Der afholdtes samtidig stiftende Generalforsamling, hvor følgende Ledelse valgtes:

Arbmd. Oluf Olesen, Mygindlund (Formand).

Arbmd. Lars Nielsen, Mygindlund (Kasserer).

Arbmd. Rs. Jensen, Turup.

Arbmd. Olin Simonsen,

og Tjk. Chr. Jensen, Hesseldal.

Suppleanter blev:

Tjk. Mads Rasmussen, »Vilhelmsborg«, og Arbmd. Anders Hansen, Mygindlund.

Til Revisorer valgtes:

Arbmd. H. P. Larsen, Turup, og Tjk. Peter Hansen, Blangstrup, med Hans Poulsen, »Vilhelmsborg« som Revisorsuppleant.

Til Kontrolbestyrer valgtes Hans Chr. Larsen, Mygindlund.

•

I Rojle

ved Middelfart afholdtes om Lørdagen et af ca. 50 Tilhørere besøgt Møde.

Anthon Hansen talte.

Efter Mødet dannedes en Forening, hvori indmeldtes 20 Medlemmer.

Der valgtes følgende Bestyrelse:

Foderm. Mikkel Jensen, »Stutterigaarden« (Formand).

Tjk. Alfr. Sørensen, »Stutterigaarden« (Kasserer).

Arbmd. And. Chr. Andersen, Rojle Skov.

Hmd. Niels Nielsen, Nyskov.

Staldkarl Chr. Poulsen, »Billeshave«.

Kusk S. P. Knudsen, »Katrinebjerg«.

Tjk. Jens Rasmussen, Staurby.

Som Suppleanter:

Tjk. August Jespersen, »Stutterigaarden«.

Arbmd. H. A. Hansen, Billeshave Skov.

Revisorer blev:

Arbmd. Laurits Bøgstrup, Billeshave.

Avlskarl Ant. Jørg. Jensen, Rojle Skov, og som Revisorsuppleant Foderm. Niels Olsen, »Billeshave«.

•

I Vestermarie

afholdtes Møde Lørdag den 22. Juni. Dette Møde kunde snart have gaaet i Vasken, da Regnen strømmede ned i Tøndevis lige til Mødet skulde begynde, men en Del havde dog trodset de vaade Elementer, og efter Fr. Hansens Foredrag vedtoges det at oprette en Afdeling for Vestermarie Sogn. Som Formand valgtes: Arbejdsmand Michal Kofoed, Kasserer Husmand Karl Olsen. Bestyrelsesmedlemmer: Tjk. Janus Dam, Albert Riis og Hans Ager.

•

I Nyker

afholdtes Møde Søndag Eftm. Mødet var ikke godt besøgt, idet der var 3—4 Folkefester omkring i Nabolaget, men en Del Arbejdere havde dog foretrukket at deltage i Mødet i Stedet for Festerne og efter Fred. Hansens Foredrag vedtoges det at oprette en Afdeling for Nyker Sogn. Som Formand valgtes: Arbmd. J. Chr. Pedersen, Kaserer: Arbmd. Peder Kofoed, Bestyrelse: Arbmd. Sinius Jensen, Thorvald Holm og Andreas Larsen.

Fred. Hansen har hermed afsluttet sin Agitationsrejse paa vor afsidesliggende Klippeø og Resultatet har været over al Forventning, idet der nu findes 12 Afdelinger af vort Forbund paa Bornholm med et samlet Medlemstal pa 400 a 500 Medlemmer, og den Dag er sikkert ikke fjern, da hver eneste Landbrugsarbejder paa Bornholm er Medlem af Landarbejderforbundet.

•

Nr. Esterbølle.

I Nr. Esterbølle talte Axel Sørensen, Odense, Lørdag den 22. Juni. Der var mødt ca. 35 Tilhørere. Efter Foredraget dannedes en Landarbejderforening paa 20 Medlemmer.

Til foreløbig Bestyrelse valgtes:

Anders Petersen, Møllerled pr. Bogense.

Hans Chr. Petersen, Revldrup pr. Guldbjerg.

Peter Iversen, Tolsvad pr. Jullerup.

•

Allested-Vejle.

Søndag den 23. ds. Kl. 4 afholdt Allested-Vejle Afdeling stiftende Generalforsamling. Til Formand valgtes Arbmd. Rs. P. Rasmussen, Vejle pr. Allested, til Kasserer Arbmd. Carl Christoffersen, Vejle pr. Allested. Axel Sørensen, Odense, var kommet til Stede og gav forskellige Oplysninger med Hensyn til vor Bevægelse.

Der indmeldte sig 11 nye Medlemmer.

•

Mørkenborg.

Onsdag den 19. ds. talte Axel Sørensen, Odense, ved Mørkenborg Kro En interesseret Forsamling paa ca. 35 Tilhørere, havde givet Møde og paahørte med megen Interesse Axel Sørensens Foredrag.

Efter Foredraget oprettedes en Afdeling for Veflinge. Der indmeldte sig straks 21 Medlemmer.

•

Gamby.

Ved Gamby St. afholdtes Møde Torsdag den 20. ds. Kl. 8. Axel Sørensen talte for en talrig Forsamling. Efter Foredraget dannedes en Afdeling for Gamby og Haarslev.

Kl. 10 afholdtes Møde i Gl. Gamby. Her talte ligeledes Axel Sørensen. Trods det sene Tidspunkt og det ustadige Vejr var Tilslutningen ogsaa god her. Der indmeldte sig en Del nye Medlemmer i Gamby Afd, der saaledes ialt fik indtegnet 20 Medlemmer.

Særslev

Fredag den 21. ds. Kl. 8 talte Axel Sørensen paa et velbesøgt Møde ved Særslev Kirke.

Efter Foredraget oprettedes en Afdeling for Særslev, der fik Tilslutning fra alle de tilstedeværende Arbejdere.

•

I Vigerslev

afholdtes Møde den 22. Juni med M. Petersen, Roerslev, som Taler. Der indmeldtes 9 ny Medlemmer i Søndersø Afdeling.

•

I Ore

var der Møde Søndag den 23. Juni Kl. 4. Et stærkt Regnvejr ødelagde Mødet.

•

I Haarlev

var der Møde Søndag Aften, hvor ogsaa det daarlige Vejr gjorde sine uheldige Virkninger gældende.

Der indmeldtes dog et Par Medlemmer. Det vedtoges at afholde nyt Møde den 28. Juli.

•

I Søndersø.

Fredag den 21. Juni afholdtes et Møde i Søndersø Kro, hvor M. Pedersen, Roerslev, talte. Der var kun mødt en mindre Forsamling, men der var god Stemning for vor Organisation. Der dannedes en Afdeling og nedsattes et Udvalg til at virke for yderligere Tilgang i de nærmeste Dage. Arbejdsmand Hans Christensen blev Formand for Udvalget.

•

Grindløse.

Ved Sprøjtehuset i Grindløse afholdtes Mandag den 24. ds. Kl. 8 Friluftsmøde, grundet paa det ustadige Vejr var Mødet meget daarligt besøgt, men paa Trods heraf indmeldte der sig dog en Del nye Medlemmer i Nr. Estenbølle Afd. efter Axel Sørensens Foredrag.

•

Harritslev.

Mødet i Harritslev ved Bogense Tirsdag den 25. Juni forløb godt. En talrig og interesseret Forsamling havde givet Møde og paahørte med megen Interesse Axel Sørensens Foredrag.

Efter Foredraget dannedes en Afdeling for Harritslev. Der indtegnedes ca. 20 Medlemmer.

Til foreløbig Bestyrelse valgtes: Bernhardt Petersen og Peter Petersen, Harritslev, samt Georg Iversen, Kalløbjerg.

•

Skaadstrup.

Der afholdtes Onsdag den 26. Juni et meget bevæget Møde i Skaadstrup. Modstanderne var mødt mandstærkt op og forsøgte efter Axel Sørensens Foredrag at arrangere Slagsmaal, deres hæderlige Forsøg prellede dog af mod den øvrige Forsamlings Fredsvillie.

Trods Modstandernes Forsøgt paa saaledes at ødelægge den gode Stemning blev Mødets Resultat alligevel, at der dannedes en Afdeling for Skaadstrup og Ore. Der indtegnedes 15 Medlemmer.

•

Herrested.

Herrested Afdeling afholdt Torsdag den 27. Juni et velbesøgt Møde i Move Forsamlingshus. Anthon Hansen, Ringe, gav en Redegørelse over vor Bevægelse og dens Opgaver, hvorefter Axel Sørensen, Odense, holdt et kraftigt agitatorisk Foredrag.

Aftenens Resultat blev meget tilfredsstillende, idet der meldtes 13 nye Medlemmer i Afdelingen.

•

Ferritslev.

Axel Sørensen, Odense, talte Fredag Aften paa et velbesøgt Friluftsmøde i Ferritslev. Mødet forløb godt. Efter Foredraget dannedes en Afdeling for Ferritslev. Der indmeldtes 18 Medlemmer.

Til foreløbig Bestyrelse valgtes: Arbmd. Alb. Rasmussen, Arbmd. Hans Larsen, Ferritslev pr. Ullerslev, og Fodermester L. M. Hansen, Kappenhoved.

•

Jylland.

I Løgstrup

afholdtes der Møde Onsdag den 26. med *Sofus Westergaard* som Taler.

Der var mødt en god Forsamling, hvoraf enkelte var Agrarer, men trods Modstand dannedes der dog en Afd. paa 15 Medlemmer.

Til foreløbig Bestyrelse valgtes Ungkarl Bonefacius Sørensen, Taarupgaard (Formand), Cementstøber Niels Christensen, Løgstrup og Arbejdsmand Chr. Laursen, Knudsby.

•

I Lyndby (ved Trustrup)

var der et af ca. 100 Mænd og Kvinder besøgt Møde Torsdag den 27., hvor der dannedes en Afd. paa 35 Medlemmer.

Foderm. *Chr. Larsen*, »Nygaard«, aabnede Mødet og Sekretær *Sofus Westergaard* talte.

Til foreløbig Bestyrelse valgtes Arbejdsmand Jens Knuden, Lyngby (Formand), Foderm. Chr. Larsen, »Nygaard«, Foderm. Chr. Bruun, Allelev, Arbm. Rasmus Nielsen, Albøge og Arbm. Henrik Karlsen, Lykkesholm.

En ung Mand, Forvalter *Petersen*, »Nygaard«, var ude med et drabeligt Forsvar for de betrængte Herremænd og Proprietærer, men han var dog ikke mere modig end at han ikke turde forlade Mødelokalet før efter at alle Landarbejderne paa Egnen var gaaet hjem. Saa modige kan altsaa visse Knippelsvingere være, naar de ikke gaar paa Bulen.

•

I Amnitsbøl

afholdtes Møde i den nystiftede Afd. for Ørsted Sogn, Fredag den 28., hvor *Sofus Westergaard* igen var Taler.

Et Par Gaardmandssønner leverede en »gemytlig« Underholdning og lavede saa god Agitation ved Mødet, at Afd. kom op paa 25 Medl.

Tak for Eders Daad, omend det vel ikke var saadan ment!

•

I Egtved

blev der ved et mindre Møde Lørdag den 29. dannet en Afd. paa 15 Medlemmer, efter at *Sofus Westergaard* havde holdt Foredrag.

Til foreløbig Bestyrelse valgtes Arbm. Ebbe Erbs, Egtved St. (Formand), Arbm. Samuel Samuelen, Bølling og Arbm. Aage Peteren, Egtved.

•

I Viuf

var der arangeret Møde med *Sofus Westergaard* som Taler, Torsdag den 27, men da han var forhindret af et Møde andet Steds kom som Taler Red. *Knud Hansen*, Kolding. Der dannedes en Afd. paa 20 Medl.

Til Formand valgtes Snedker S. Hyrup, Alminde St.

I Jordrup
paatænkes det i nær Fremtid at afholde et Møde for at faa en Afd. oprettet. Ved Mødet i Brakker Skov nedsattes et Udvalg med Møller P. Andersen, Jordrup Hotel, som Formand til at arrangere Mødet.

•

I Gylling
dannedes der Tirsdag den 18. en Afd. paa 25 Medl. ved et Møde, hvor Typograf *Hans Madsen*, Aarhus, talte.
Til Bestyrelse valgtes Arbm. Chr. Næsborg, Gylling (Formand), P. M. Nielsen, »Gyllingnæs« (Kasserer), J. Jensen Juul (Næstformand og Sekretær), Jens N. Fisker og Paul Paulsen.

•

I Saxild (ved Odder)
holdtes der et Møde med Smed *M. P. Jensen*, Hørret, som Taler, Onsdag den 19., hvor der dannedes en Afd. for Saxild og Nølev paa 40 Medl.
Til Bestyrelse valgtes A. Bjørnholdt, Saxild (Formand), Bødker Madsen, Saxild (Kasserer), Fr. Engmand, Henry Knudsen og Marius Petersen.

•

I Vonsildegnen
syd for Kolding, arbejdes der paa at faa oprettet en Del Afdelinger.
Tømrer *K. Kristensen*, Vejstrup pr. Sjølund, har lovet at arrangere Møder i Vonsild, Stenderup, Hejls, Hjarup, Ædis og Bjart.
Møderne holdes i Dagene omkring den 22. ds. og *Sofus Westergaard* kommer til Stede som Taler.
Andre Afd. i Jylland, der ønsker Møder afholdt i Nabosogne for at faa Afd. oprettet, bedes snarest skrive til Forbundet her.

•

I Jersie
afholdtes Møde den 29. Juni med *Emil Nielsen* som Taler. Der var mødt ca. 20 Tilhørere, hvoraf alle ikke organiserede meldte sig til Optagelse i vort Forbund. Der nedsattes et Udvalg til at arbejde videre for Sagen. Til Formand valgtes Fodermester *Sander Petersen*, Jersie.

•

Nøvling.
Torsdag den 27. Juni afholdtes et Møde i Nøvling Forsamlingshus, hvor *Chr. Nørgaard* talte om Organisationens Betydning. Der blev stiftet en Afdeling for Nøvling Sogn.
Følgende Bestyrelse valgtes: Chr. Nørgaard, Nøvling (Form.), Karl Kristiansen (Kasserer), Otto Kristiansen (Næstformand og Sekretær), Niels Sørensen, Lundsgaard, og Chr. Petersen, Nørling. Ferdinand Kristiansen valgtes til Revisor.
Det vedtoges at holde et nyt Agitationsmøde i Nøvling Forsamlingshus Lørdag den 6. Juli med Chr. Nørgaard som Taler.

•

Taagerup.
Arbmd. E. Mortensen havde den 15. Juni indbudt Taagerup og Omegns Landarbejdere til Møde i Taagerup Fattighus med *J. M. Petersen*, Sællested, som Taler. Der var mødt 25 Arbejdere, særlig fra Gaardene »Højbygaard« og »Lungholm«. *E. Mortensen* aabnede Mødet og bød Velkommen, hvorefter *J. M. Petersen* holdt en god og kraftig agitatorisk Tale. Der tegnedes 15 Medlemmer til en Afdeling, og følgende Bestyrelse valgtes: Formand Ernst Mortensen, Ringsebølle. Kasserer Fodermester N. P. Jensen, Ringsebølle. Bestyrelsesmedlemmer blev C. E. Jørgensen og Einer Jensen. Suppleanter Johannes Eriksen, Vilhelm Hemmingsen og Oscar Larsen. Kontrolbestyrer blev N. P. Jensen, Ringsebølle.

Bemærk.

Afdelingernes Opmærksomhed henledes paa, at Medlemmer fremdeles indtil 31. Oktober kan optages og efter 2 Maaneders Forløb er berettiget til Arbejdsløshedsunderstøttelse.

Landarbejdernes Arbejdsløshedskasses Etaars Fødselsdag.

Den 1. Juli var det et Aar siden Forbundets Arbejdsløshedskasse blev anerkendt, normalt kunne den altsaa ikke træde i Funktion før med denne Maaneds Begyndelse, men i Henhold til Loven om ekstraordinær Arbejdsløshedsunderstøttelse kunde vi allerede i November Maaned paabegynde Udbetalingen af Understøttelse til vore arbejdsløse Medlemmer, og vor Arbejdsløshedskasse kan allerede nu se tilbage paa en efter Forholdene ret betydelig Virksomhed. Der er udbetalt Understøttelser paa *10 Kr. 50 Øre* om Ugen indtil 1. Februar og derefter *14* og *15 Kr.* ugentlig, henholdsvis for ugifte og Familieforsørgere.

Understøttelsen fordeler sig saaledes: November *322 Arbejdsløse 1060 Kr. 85 Øre.* December: *848 Arbejdsløse 11,880 Kr. 30 Øre.* Januar: *1883 Arbejdsløse 42,201 Kr. 35 Øre.* Februar: *1982 Arbejdsløse 72,609 Kr. 27 Øre.* Marts: *1729 Arbejdsløse 76,468 Kr. 55 Øre.* April: *800 Arbejdsløse 30,000 Kr.*

Ialt er der i Løbet af Vinterhalvaaret betalt Understøttelse til *4000* Arbejdsløse til et samlet Beløb af *235,000 Kr.* eller omtrent ¼ *Million Kroner.*

Disse *4000* arbejdsløse Landarbejdere erholdt en Hjælp der satte dem i Stand til at komme over den vanskeligste Tid, en Hjælp de ikke har tiltigget sig som Almisse, men har hævet som en Ret. Uden vor Arbejdsløshedskasse havde de i de fleste Tilfælde været henviste til storbonderegerede Hjælpekasser og Storagrarernes Forgodtbefindende iøvrigt, og Vé dem, der skal leve af den i Tider som disse.

Det Aar der er gaaet viser, at man handlede rigtigt, da man paa sidste Kongres vedtog at oprette en Arbejdsløshedskasse, den har allerede, i det ene Aar den har bestaaet, været til uvurderlig Gavn for Landarbejderne, og det vil vise sig, at den bliver af endnu større Betydning i det kommende Aar.

Den kommende Vinter vil utvivlsomt blive endnu langt værre for Landarbejderne end den foregaaende. Arbejdsløsheden vil sikkert til Vinter naa et Omfang som ingensinde før. Heldigvis staar Landarbejderne nu langt stærkere rustet herimod end sidste Vinter, idet vort Medlemstal er adskillige Gange fordoblet siden da, men det er jo langt fra tilstrækeligt stort endnu til, at Landarbejderklassen blot tilnærmelsesvis kan siges at være garderet imod Arbejdsløsheden. Men der er omtrent 4 Maaneder til den nuværende Arbejdsløshedslov udløber, den Tid maa vi bruge saaledes, at ingen af Landbrugets Arbejdere til Vinter uden egen Skyld behøver at blive udelukket fra Arbejdsløshedsunderstøttelse, selv om det skulde lykkes Venstre og Højre at faa Karenstiden sat op til de normale 12 Maaneder.

Vi maa agitere saaledes, at ingen Landarbejder eller Tjenestekarl bliver ladt uvidende om, hvorledes han skal forholde sig for at sikre sig mod Arbejdsløshedens Følger til Vinter, *det maa gøres klart for hver eneste, at det kun kan ske ved at de indmelder dem i vort Forbund* inden 31. Oktober. **X.**

Stævne i Aalborg.

Søndag den 28. Juli Kl. 10½ Formiddag afholder Forbundet Stævne i Aalborg i Gramatikens lille Sal, Adelgade 19.

Til dette Stævvne indbydes alle Afdelingerne i Nordjylland, som ikke i Forvejen er med i en Kredsorganisation, til at sende en Repræsentant for hver paabegyndt 10 Medlemmer.

Stævnets Opgave skal være at naa til Samarbejde i alle Afdelingerne paa Agitationens Omraade, og til dette Formaals Opnaaelse er det Meningen at danne en Kredsorganisation.

Stævnets Dagsorden er:
1) Stævnets Aabning.
2) Forslag om Dannelsen af en Kredsorganisation.
3) Vedtagelse af Love.
4) Valg af Ledelse.
5) Planlæggelse af Sommerens Agitation i Nordjylland.
6) Lønspørgsmaalenes Drøftelse.
7) Forslag fra Afdelingerne.
8) Eventuelt.

Til dette Stævne vil der blive indbudt Repræsentanter for den øvrige faglige og politiske Arbejderbevægelse; ligeledes vil Undertegnede komme til Stede som Forbundets Repræsentant.

Enhver Afdeling bør nu straks vælge det tilladelige Repræsentanter til dette Stævne.

Det er første Gang, Landarbejderne i Nordjylland samles til Stævne; lad det derfor blive en mindeværdig Dag for de nordjydske Landarbejdere. Altsaa: Søndag den 28. Juli til Aalborg!

Oscar Levinsen.

Pinstrup.

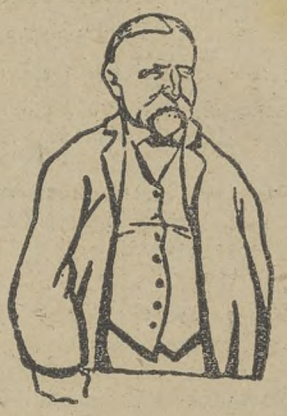

Pinstrups Navn er uløseligt knyttet til Begrebet Bondekulturen. Han kan vel ikke betegnes som dens Opfinder, den har antagelig eksisteret gennem Aarhundreder, men det er *Pinstrups* uvisnelige Hæder, at han er den første, som har gjort opmærksom paa, at det var Kultur, det var man ikke før klar over. Man benævnte det ofte med forskellige andre Navne, der i Reglen ikke var nær saa smukke, men nu ved man altsaa, at det slet ikke er det, man før kaldte det. *Pinstrup* har fundet ud af, at det er Kultur, og han er den største sagkyndige paa dette specielle Omraade, i det mindste i hele baade Nord- og Mellemevropa.

Der er heller ingen, der kan klage saa genialt gudsjammerligt paa det betrængte Landbrugs Vegne som netop Hr. *Pinstrup*. Han er i Stand til at bevise, at Landbruget er den rene Ruin, navnlig det større Landbrug. Jo større Landbruget er, og jo højere Priserne paa Landbrugsprodukterne stiger, jo mere ruinerende bliver det, ifølge Hr. Pinstrup. Mange Mennesker kan ikke forstaa det, men det er, fordi de savner Forudsætningen: Bondekulturen.

Til de mønske Afdelinger.

Samtlige Bestyrelsesmedlemmer for Afdelinger paa Møen under Landarbejderforbundet indbydes til Møde i Harmoniens Sal i Stege Søndag den 7 Juli Kl. 4 for at tage endelig Beslutning om Oprettelsen af en selvstændig Kreds for Møen.

P. S. A. V.:
J. Nielsson.

Østsjællands Kredsorganisation
afholdt Repræsentantskabsmøde d. 30. Juni. Der var mødt 22 Repræsentanter. Det vedtoges at udarbejde en ensartet Priskurant for de omliggende Godser, som skal være færdig og fremlægges ved et Møde i Thureby Hotel Søndag den 14. Juli.

Kristen Nielsen
..Formand.

Arbejdsløshedsloven.

Loven forlænges til 31 Oktober. Karenstiden forlænges fra 1 til 2 Maaneder.

Nedsættelse af en Kommission til Udarbejdelse af en ny Lov.

Benyt Tiden til 1. November.

Det af Folketinget nedsatte Udvalg om Arbejdsløshedsloven har afgivet Betænkning, hvori det enstemmigt foreslaar Loven forlænget til 31. Oktober med den Ændring, at Karenstiden forandres fra 1. til 2. Maaneder, samtidigt foreslaas Nedsættelsen af en Kommission til at fremkomme med Forslag om en ny Lov til Efteraaret.

Den Kampagne, der fra moderat og konservativ Side er blevet ført mod Arbejdsløshedsloven er saaledes mislykkedes, forsaavidt som man altsaa ikke denne Gang opnaar den Forringelse af Loven, som man tilstræbte. Det lykkedes de to Partier at gennemtvinge, at der kræves 2 Maaneders Medlemsskab i Arbejdsløshedskasserne for at kunne oppebære Understøttelse, i Stedet for som tidligere 1 Maaned, men denne Ændring er jo ret uvæsentlig, den afskærer ingen fra at kunne sikre sig imod Arbejdsløsheden i den kommende Tid, og der kan ikke siges at være noget urimeligt i, at det forlanges, at en Mand skal have været Medlem af en Arbejdsløshedskasse 2 Maaneder før han kan faa Understøttelse, tværtimod er det blandt andet ogsaa af Hensyn til dem, som gennem længere Tid har været Medlemmer og betalt deres Kontingent til Arbejdsløshedskassen, fuldtud forsvarligt at stille dette Krav.

Gennemførelsen af Forslaget i den foreliggende Skikkelse er et godt Resultat, som vi for vort Vedkommende hilser med Tilfredshed.

Men det maa erindres, at det kun er en forbigaaende Løsning af Sagen, som har fundet Sted; til Efteraaret, naar den Kommission, der nedsættes, har afgivet Betænkning, kommer Spørgsmaalet for paany, og der er ingen Tvivl om, at Højre og Venstre da igen vil møde frem med de Krav, som de denne Gang har maattet renoncere paa, hvilke disse Krav egentlig er, staar ikke ganske klart, da de endnu ikke er blevet bestemt formuleret, men kun har været holdt i almindelige Vendinger, men i hvilken Retning, de vil komme til at gaa, derom kan der ingen Tvivl være, det Sprog, som Venstres og Højres Presse, saavel som deres Ordførere, har ført overfor Arbejdsløshedsunderstøttelsen, er mere end tilstrækkeligt tydeligt Vidnesbyrd om, at det under alle Omstændigheder ikke er nogen Forbedring der tilstræbes.

Ved Forslagets anden Behandling udtalte *Sigurd Berg*, at Karenstidens Forlængelse var et Skridt i den rigtige Retning, heri ligger formentlig en tydelig Tilkendegivelse af, at man ønsker at gaa videre ad denne Vej, altsaa at forlænge Karenstiden yderligere; endvidere udtalte han at det gjaldt ved den forestaaende Revision at faa Kontrollen skærpet, idet hele taget er skarp Kontrol jo Hr. *Bergs* Valgsprog i dette Spørgsmaal; man kan kun beklage, at han ikke har antaget dette Valgsprog noget før, f. Eks. medens han sad paa Ministertaburet sammen med hans berømte Partifælle og gode Ven, *P. A. Alberti, men* det er formodentlig Skaden, der har gjort ham saa klog. Ak, ja! Erfaringen er en god, men undertiden ogsaa en dyr Læremester. Hr. *Bergs* Erfaring har jo navnlig været dyr for Statskassen og de sjællandske Bønder. Men selv om det unægtelig er noget sent, Hr. *Berg* har faaet Øjet op for den skarpe Kontrols Betydning, saa er sent jo bedre end aldrig, og der er adskillige Omraader i Øjeblikket, hvor en skarp Kontrol vilde være paa sin Plads. Folketingsmand *Vilh. Rasmussen* har i nogle Artikler om Skatteangivelsen paa Landet peget paa et saadant Omraade, det Forhold *Vilh. Rasmussen* her gør opmærksom paa, viser klart, i hvilken Grad der mange Steder trænges til Kontrol.

Vi forsikrer Hr. *Berg*, at det er en udbredt Opfattelse i meget store Dele af Befolkningen, at adskillige Storagrarer driver Skattesnyderi i stor Stil; hvem var i Grunden nærmere til at kræve Kontrol her end netop Hr. *Berg* og hans Meningsfæller? men her synes Hr. *B.s* Sans for den skarpe Kontrol fuldstændig at svigte.

Overfor Arbejdsløshedskasserne er Kravet ganske overflødigt, paa dette Omraade er Kontrollen saa betryggende, som overhovedet muligt.

Hvad der kan opnaas, og hvad der ganske sikkert ogsaa er Hensigten at opnaa med Venstres og Højres Krav om skarpere Kontrol med Arbejdsløshedsunderstøttelsen er kun det, at Arbejdsgiverne kan faa lettere ved at trykke Lønnen under Arbejdsløshedsperioder.

Det er paa Forhaand givet, at de to konservative Partier vil benytte Tiden til Loven igen kommer for, til at søge gennemført en Forandring i Arbejdernes Disfavør. Disse Forsøg maa Arbejderne modsætte sig med al den Styrke, de raader over. Arbejderklassen maa staa samlet alle som en Mand bag Socialdemokratiet og Regeringen i dette Spørgsmaal, og for Landarbejderforbundets Medlemmer maa Løsnet fra nu til 1. November være:

Alle Landbrugets Arbejdere ind i Organisationen.

Randers og Omegns Kredsorganisation.

Jeg skal endnu en Gang opfordre de Afdelinger, der endnu ikke har betalt Kontingent for Januar og April Kvartaler, om straks at indbetale dette.

Selvfølgelig betragtes alle de Afdelinger, der var repræsenterede ved Mødet den 17. Marts, og saaledes Medstiftere af Kredsorganisationen, som indmeldte i denne.

De Afdelinger, som senere er tilgaaet Forbundet, og endnu ikke er indmeldte i Kredsorganisationen, bedes indmelde sig hos Undertegnede.

Forretningsudvalgets Møde Søndag den 7. Juli Kl. 2 pr. bringes i Erindring.

Med kammeratlig Hilsen

Carl Broløs,
Formand, Gerlev St.

Medlem Nr. 7,318.

Da Medlem Nr. 7318 er forsvundet fra Nordsjælland, uden at det endnu er lykkedes at faa fat i ham, skal vi herved advare vore Afdelinger over hele Landet imod ham. Dersom han henvender sig til en Afdeling — lige meget i hvilket Ærinde — skal vedkommende Afdelingsmedlem straks fratage ham hans Fagbog og sende den ind til os.

Der maa absolut ikke betales ham en eneste Øre i Understøttelse, og betales der ham noget, staar det ganske for Vedkommendes egen Regning og Pengepung. Vi refunderer ingen Understøttelser til denne slette Kammerat.

Nordvestsjællands Kredsorganisation.

De Kammerater, der er valgte som Repræsentanter til Stævnet i Holbæk den 14. Juli, anmodes om at tage Sangbøger med.

Ligeledes opfordres alle de Afdelinger her i Nordvestsjælland, som har Faner, om at medtage disse; det giver Stævnet et festligt Præg.

Med kammeratlig Hilsen.

Fred. Hansen,
Formand.

Fra Afdelingerne.

Gudumholm Afdeling

afholdt Stiftelsesfest den 15. Juni. Festen havde vundet stor Tilslutning og fik et særdeles vellykket Forløb.

Der sluttedes med Dans, som gik lystig til Kl. 1 Nat.

Foreningen afholder Medlemsmøde Søndag den 7. Juli, Eftmd. Kl. 4, paa Gudumholm Afholdshotel.

N. Chr. Madsen,
Fmd.

Idestrup Afdeling

afholdt Møde den 22. Juni. Der var mødt 50 Mennesker, og *Morten Pedersen*, Lundby, var kommen til Stede og holdt en for vor Sag udmærket agitatorisk Tale, der resulterede i, at vi fik 6 nye Medlemmer.

P. A. V.
Karl Olsen.

V. Fousing Afdeling.

Medlemsmøde afholdes Søndag den 7. Juli, Eftmd. Kl. 2, hos Kassereren, Kristian Jensen Møller.

To vigtige Sager kommer til Behandling.

P. B. V.
Formanden.

Ørslev Afdeling (Vordingborg)

afholdt ekstraordinær Generalforsamling i Ørslev Samlingshus Onsdag den 19. Juni, hvor det vedtoges at forhøje Kontingentet henholdsvis til 1 Kr. 50 Øre og 75 Øre maanedlig.

Der fastsattes Priskurant for Høst- og Tærskearbejde (70 Øre i Timen uden Kost og 50 Øre i Timen med Kost). Til Arbejde udover Høst og Tærskning sattes Timelønnen til 60 Øre uden Kost og 40 Øre med Kost.

Til Kontrolbestyrer valgtes Niels Chr. Petersen, Ørslev.

6 nye Medlemmer optoges, hvorved Medlemstallet nu er 46.

P. A. V.
Sigurd Christensen,
Fmd.

Sværdborg Afdeling

afholder Medlemsmøde den 13. Juli Kl. 8 paa Klarskov Hotel og fremdeles 2den Lørdag i hver Maaned.

Medlemmerne bedes møde, da vigtige Ting skal forhandles.

Bestyrelsen.

Vester Hjermitslev Afdeling

afholdt Medlemsmøde Søndag den

23. Juni. Mødet var besøgt af 15 Medlemmer.

Der var mødt 2 Udvalgsmedlemmer var fra V. Brønderslev Afdeling for at drøfte Muligheden af en fælles Udflugt, hvilket blev modtaget med Velvilje, og der nedsattes et Udvalg paa 3 Medlemmer til at arbejde videre for Sagen.

Lønspørgsmaalet drøftedes, og der udspandt sig en livlig Diskussion.

Der blev indmeldt nogle nye Medlemmer, saa Foreningen nu tæller 35 Medlemmer.

Næste Medlemsmøde afholdes Søndag den 21. Juli, hvor alle Medlemmer bør møde.

P. A. V.
Chr. Larsen,
Fmd.

Fodby Afdeling

afholdt den 23. Juni ekstra Generalforsamling, hvor det vedtoges at indføre Strejkefonden for Afdelingens Medlemmer fra 18—60 Aar. Strejkemærkerne betales med 25 Øre maanedlig.

Da Kasserer Niels Christensen, Fodby, ikke ønskede at vedblive, valgtes i hans Sted Arbmd. Rasmus Jensen, Fodby Mark.

Som Bestyrelsesmedlem og Opkræver for Holløse og Ollerup valgtes Arbmd. Peter Nielsen, Holløse, i Stedet for Karl Nielsen, som rejser fra Afdelingen.

Det henstilledes til Medlemmerne fremtidig at medbringe Sangbøgerne ved Møderne.

Bernhard Larsen.

Horreby og Omegns Afdeling

afholder Medlemsmøde i Horreby Forsamlingshus Lørdag den 6. Juli, Aften Kl. 8, hvortil alle Medlemmerne bedes give Møde. Der skal bl. a. forhandles om at afholde et Bal eller en Udflugt for Foreningens Medlemmer, og desuden Valg af en Revisor.

P. B. V.
Julius Madsen, Formand.

Vaalse Landarbejderforening

havde den 22. Juni indbudt Arbejdsgiverne til et Møde paa Gæstgivergaarden for at forhandle om Arbejdspriserne. Der var kun mødt 5 Repræsentanter for Arbejdsgiverne, som stillede sig ret velvillig overfor Arbejdernes Krav, men dog var betænkelig ved at indføre Timelønnen som Lønskala for Landarbejderne.

Arbejderne vedtog at beholde de Priser, som var fastsat ved et tidligere Møde, nemlig for almindeligt Arbejde 50 Øre i Timen paa egen Kost og 35 Øre med Kosten.

Høhøst, Høst og Tærskearbejde 70 Øre i Timen paa egen Kost og 55 Øre med Kosten.

A. Mortensen,
Sekretær.

Vissenbjerg Afdeling.

Generalforsamling afholdtes Søndag den 23. Juni, hvor der valgtes følgende Bestyrelse:

Formand A. P. Larsen, Dudal, Genv., Kasserer L. Madsen, Bred, Genv., Næstformand M. Petersen, Sprattenborg, Nyvalg, Emil Petterson Andebølle, L. P. Laren, Skalbjerg, Genvalg, F. Holst, Ornebjerg, Genv., S. Sørensen, Skallebølle.

Lønspørgsmaalet drøftedes og der nedsattes et Udvalg til Udarbejdelse af en Priskurant, valgte blev: L. Madsen, Bred, A. P. Larsen, Dudal, Aksel Knudsen, Bred, M. Petersen, Sprattenborg, Frederik Holst, Ornebjerg, Kontrolbestyrer blev A. P. Larsen, Dudal. Til Opkrævere valgtes: Otto Jensen, Bred, L. P. Larsen, Skalbjerg, M. Hansen, Dudal, L. Rasmussen, Andebølle, J. Nielsen, Andebølle.

Det vedtoges at Fagforeningsbogen skal forevises ved Generalforsamlingen og Udeblivelse betales med 1 Kr. i Mulkt.

M. Petersen.

Alsted Landarbejderforening

afholder Medlemsmøde i Fjenneslev Forsamlingshus Lørdag den 6. Juli Kl. 8. Aften, hvortil Medlemmerne bedes Møde. Fagbøger og Medlemskort skal medbringes.

P. B. V.
V. Schmidt, Formand.

Herløv Afdeling

afholdt Generalforsamling i Herløv Kro Tirsdag den 25. Juni. Der foretoges Valg af 2 Suppleanter, hvortil valgtes Arbejdsmand Anders Petersen og Tjenestekarl Niels Christensen, Lundebjerggaarden. Strejkefonden vedtoges og til Dørvagt valgtes O. Christensen, Lundebjerggaard. Det vedtoges bl. a. at Medlemmerne den første Lørdag og Søndag i hver Maaned skulde betale deres Kontingent til Opkræveren, Jens Holte. Adr. Hr. Købmand Larsen, Herløv. Kontortid fra 7—9 om Lørdag Aften og fra 8—11 Søndag Formiddag. Nye Medlemmer optages samme Sted og hos Undertegnede.

E. Lippert, Formand.

Vesterborg Landarbejderforbund

afholdt ekstraordinær Generalforsamling Lørdag den 22. Juni. Fodermester Lars Peter Larsen, Magelvinggaard, blev valgt til Formand.

Der blev valgt et Udvalg til at forhandle med Arbejdsgiverne om Daglønnen for Høst- og Tærskearbejde i den kommende Høstperiode.

Endvidere blev der nedsat et Udvalg til at arrangere en Udflugt.

Alle Regninger og Meddelelser bedes fremtidig tilstillet Undertegnede.

L. P. Larsen,
Fmd.

Helsinge-Valby Afdeling

afholdt Medlemsmøde den 22. Juni, hvor det vedtoges at forhøje Kontingentet til 1 Kr. 50 Øre pr. Maaned.

Som Repræsentanter til Stævnet i Fredensborg valgtes Karl Svendsen, Helsinge, Lars Petersen, Helsinge, Axel Lundkvist, Maarum, og Marius Svendsen, Helsinge.

Som Kontrolbestyrer valgtes Laurits Larsen, Helsinge.

Laurits Madsen,
Fmd.

Kjerte og Omegns Afdeling

afholder Medlemsmøde Søndag den 7. Juli Kl. 3½ præcis. Alle Medlemmer bedes møde og tage deres Hustruer med.

Dagsordenen er: 1) Afholdelse af en Fest. 2) Anskaffelse af en Fane. 3) Eventuelt.

P. B. V.
Hans Madsen.

Børglum og Omegns Afdeling

afholdt Bestyrelsesmøde den 16. Juni. Det blev vedtaget, at hvert Medlem af Bestyrelsen nøje skal paase, at der ikke forefalder Misbrug af Arbejdsløshedskassens Midler.

Endvidere blev der sluttet Kontrakt mellem Drænmestrene Niels Poulsen og Jens Nielsen om ikke at tage uorganiserede Folk i Arbejde.

Anders Peter Jensen,
Fmd.

Odderegnens Landarbejderforening

afholder Medlemsmøde Søndag den 14. Juli Kl. 5 Eftemiddag. Alle Medlemmer bedes møde.

R. Rasmussen, Formand.

Køng og Omegns Afdeling (Fyen)

afholder Søndag den 7. Juli Kl. 4 ekstraordinær Generalforsamling i Logens Sal i Gummerup.

Dagsorden: 1. Lønspørgsmaalet i Høsten. 2. Valg af Revisor. 3. Valg af Formand. 4. Eventuelt.

Alle bedes møde, da meget andet vigtigt foreligger.

Mød præcis.

P. B. V.
A. Bodholdt, Formand.

Sejlflod og Storvorde Afdeling

indbyder sine Medlemmer samt Naboforeninger til fælles Sammenkomst Lørdag Aften den 6. Jul Kl. 6½ til en Fest med fælles Kaffebord og paafølgende Bal.

Lauritz Christensen.

Hammer Afdeling.

afholder Medlemsmøde Onsdag den 10. Juli Kl. 7½ Em. i Hammer Forsamlingshus.

N. P. Nielsen, Formand.

Skelby Afdeling.

Medlemsmøde afholdes Søndag den 7. Juli Kl. 7 i Skelby Forsamlingshus. Alle Medlemmer bedes møde, da der skal vælges ny Formand, begrundet paa min Fraflytning fra Egnen.

P. B. V.
Johannes Nielsen, Formand.

Saxild.

Ved et den 25. Juni afholdt Møde i Saxild oprettedes en Afdeling paa 38 Medlemmer. Afdelingen fik Navn af Saxild Nøløv Landarbejderforening. Bestyrelsen blev: Arbejdsmand A. Bjørnholdt, Formand, Saxild, Bødker Madsen, Kasserer og Kontrolbestyrer, Frederik Emanuel, Rude, Marius Pedersen, Assedrup, Henry Knudsen, Nøløv. Suppleanter: Johannes Skov, Saxild, Aksel Jørgensen, Rude. Revisorer: Jørgen A. Poulsen og Skræder Frandsen.

Fredensborg Afdeling

afholder ekstraordinær Generalforsamling Fredag den 9. Juli Kl. 8 hos Karl Jensen, Jonstrup. Dagsorden: Valg af en ny Kasserer og en Opkræver for Sørup Distrikt, desuden skal der træffes Afgørelse om Anskaffelse af en Fane og om der skal skaffes Midler hertil ved at hvert Medlem betaler 2 Kr. hertil.

Carl Petersen,
Kosserer.

Volstrup Arbejderforening

afholdt 16. Juni offentlig Møde i Hørby Afholdshotel med Sofus Westergaard som Taler, der i et meget godt Foredrag gjorde Rede for Arbejderbevægelsen, dens Maal og Midler. Det var et godt Møde, som resulterede i, at 2 Medlemmer indmeldte sig paa Mødet og 4 Medlemmer har indmeldt sig de paafølgende 6 Dage. 6 nye Medlemmer i en Uge, det er et godt Resultat, især paa denne Egn, hvor den pinstrupske Politik og Bondekultur er saa rodfæstet, at Bønderne i Syvstensegnen ikke har villet udleje Forsamlingshuset til Afholdelse af vort Møde, en mærkelig Maade at praktisere Frihed paa, men Forklaringen er den, at de holder paa Frihed for dem selv, men Arbejderne ønsker de helst vedblivende skal lade sig bruge af dem som Stemmekvæg og nøjes med den Løn og Føde, som de Herrer allernaadigst under dem.

Derfor, Kammerater, meld Jer ind i vor Organisation.

Niels Chr. Nielsen.

Gislev Afdeling

afholder Medlemsmøde i den gamle Friskole Søndag den 14. Juli Kl. 4. Alle Medlemmer bedes møde.

Marius Olsen,
Kasserer.

Sundby Afdeling

afholder Maanedsmøde Søndag den 7. Juli Kl. 6. Alle Medlemmer bedes møde.

Morten Petersen,
Formand.

Lindelse Afdeling

afholder Medlemsmøde paa Lindelse Gæstgivergaard Lørdag den 6. Juli Kl. 7½ Aften.

Alle Medlemmer bedes møde.

P. F. V.
Martin Jensen,
Formand.

Ottestrup Afdeling.

Kontingent opkræves hver Maaned fra den 10. til 15. ds. og enhver, som ikke er hjemme, naar Opkræveren kommer, maa selv betale til Kassereren Harald Andersen, Vedbynedre, eller Opkræveren Jens P. Hansen, Sorterup.

Bestyrelsen.

Ejby-Balslev Afdeling

afholder Medlemsmøde Lørdag den 13. Juli Kl. 8 paa Ejby Gæstgivergaard. Bestyrelsen bedes møde Kl. 7½.

Formanden.

Gedved Afdeling

afholder ekstra Generalforsamling den 12. Juli Aften Kl. 8 i Forsamlingshuset med følgende Dagsorden: 1. Valg af Kontrolbestyrer. 2. Valg af Forhandlingsudvalg. 3. Lønspørgsmaalet. Medlemmerne bedes erindre, hvis nogle ønsker særlige Forslag behandlet, skal disse skriftligt tilsendes Undertegnede senest den 9. ds. Alle Medlemmerne bedes møde denne Afte n. Nye Medlmmer optages.

Peder Frederiksen,
Formand.

Snodstrup-Ølstykke Landarbejderforening.

Søndag den 21. Juli afholder Værløse Afdeling en Fest paa Hotel »Søndersø« ved Jonstrup Vang. Afdelingen har arrangeret en Fællestur dertil. Afgang med Toget fra Ølstykke Kl. 9,36 Form., fra Stenløse Kl. 9,44 Form. Der spadseres fra Maaløv til Hotel »Søndersø«, hvor der saa er Fællesspisning af medbragte Madkurve.

Bestyrelsen.

Vaarst og Omegns Landarbejderforening.

Paa Afdelingens Generalforsamling forleden valgtes følgende Bestyrelse: Martinus Wammen, Vaarst, Formand, Peter Madsen, Vaarst, Kasserer, Martin Jensen, Torderup, Anton Ander-

sen, Fjellevad Kær, og Laurits Andersen, Linberg. Som Revisorer valgtes Laurits Jensen, Vaarst, og Andreas Villumsen, Vaarst Kær.

Det vedtoges at yde Kassereren i Løn 10 Øre maanedlig pr. Medlem.

Følgende Priskurant for Arbejde vedtoges:

Arbejde paa egen Kost 65 Øre, Arbejde med Kost 35 Øre pr. Time. Enkelte Dage 5 Øre mere pr. Time.

Medlemmerne bedes klippe denne Meddelelse ud og lægge den i Fagbogen.

Martinus Wammen,
Formand.

Vissenbjerg Landarbejderforening
afholder Fest paa Bred Gæstgivergaard sammen med Socialdemokratisk Forening Søndag den 21. Juli. Som Taler kommer Redaktør Madsen, Assens, og en fra Hovedforbundet til Stede.

Efter Foredragene Fællesspisning af medbragte Madkurve og et Par Timers Dans. De nærmeste Landarbejderforeninger indbydes til at deltage. Fagbogen giver Adgang til Dansen.

Festen begynder Kl. 4.

M. Petersen,
Sekretær.

Spentrup og Omegns Afdeling
holder Møde Søndagen den 21. Juli Kl. 3 hos M. Aastrup, Gassum. Nye Medlemmer optages.

P. A. V.
M. Aastrup.

Tillitse Landarbejderforbund
afholder Bestyrelsesmøde Torsdag den 11. Juli Aften Kl. 7½ hos Husejer Hj. Snar Hansen, Maibølle.

Langaa Afdeling.
Udflugten for Langaa Afdeling bliver den *14. Juli* i Stedet for den 7.

Peder Iversen,
Sekretær.

Østmøens (Hjertebjerg) Afdeling
afholdt Medlemsmøde i Hjertebjerg Forsamlingshus Lørdag den 22. Juni hvor følgende blev vedtaget:

Formand og Kassereren afgik, da der var dannet en Afdeling i det Sogn, som han tilhører, og følgende blev valgt: Formand J. P. Hindberg, Kasserer Aage Hansen, Raabylille, og midlertidig Bestyrelsesmedlem Ch. Christiansen.

P. A. V.
B. Levinsen.

Halsnæs Afdeling
afholder Medlemsmøde i Melby Forsamlingshus den 6. Juli Kl. 8 Aften. Da der skal tages Stilling til Stævnet i Fredensborg Søndagen den 7., bedes alle Medlemmerne om at give Møde.

P. B. V.
H. P. Nielsen,
..Formand.

Gunslev Afdeling
afholdt Generalforsamling den 29. Juni, hvor den gamle Bestyrelse blev genvalgt. Det blev vedtaget at benytte Strejkemærkerne fra 1. Juli.

H. P. Nielsen,
..Formand.

Slangerup Landarbejderforening.
Husk Udflugten til Fredensborg Søndag den 7. Juli. Der samles ved Kroen Kl. 7.

Niels Hansen,
..Formand.

Heden og Omegn Afdeling
holder Bestyrelsesmøde hver anden Lørdag i hver Maaned. Eventuelle Klager sendes til Bestyrelsesmøderne.

Chr Hansen.

Frue Sogns Landarbejderforening.
Da jeg undertegnede flere Gange har læst i Medlemsbladet, at Forbundet opfordrer os Kasserere til at indsende det maanedlige Kontingent inden den 20. i hver Maaned, bedes Medlemmerne her i Afdelingen til at betale deres Kontingent til mig inden den 10. i hver Maaned. Samtidig opfordrer jeg alle Medlemmer, som staar i vor Afdeling, men som ikke bor i Frue Sogn, til at opgive mig deres Adresse og samtidig sende det skyldige Kontingent inden den 10. Juli, da det ellers har Udslettelse til Følge.

Med kammeratlig Hilsen
Didrik Jensen,
Kamstrup pr. Roskilde.

Storup-Nebel Landarbejderforening
afholdt Søndag den 30. offenligt Møde i Brakker Skov.

Da Formanden, Mikkel Jensen, »Bakkely«, aabnede Mødet og bød Talere og Forsamling Velkommen, var der ca. 300 Tilhørere samlet paa den smukke Festplads, og blandt Tilhørerne var et stort Antal Kvinder.

Sekretær Sofus Westergaard og Socialdemokratiets Kandidat i Vonsild Kredsen talte. Begge lønnedes med kraftigt Bifald.

Efter Foredragene var der Fællesspisning af medbragte Madkurve, medens Musikens Toner lød over Pladsen.

Om Aftenen var der Bal for Foreningens Medlemmer med Damer. Under Ballet benyttede Sofus Westergaard Lejligheden til at minde de mange Unge om Afdelingens Opgaver, oplæste et Digt og gav en munter Historie til bedste.

Formanden bragte Westergaard en Tak for Arbejdet og sluttede med et for Taleren kraftig besvaret Leve.

Den nye Forening har vist Arbejdsgiverne, at den kan med alt, baade Alvor og Skæmt.

Per Tot.

Ringsted Afdeling
afholder den 7. Juli offentlig Fest i Ringsted Lystanlæg.

Overskudet af Festen gaar til Anskaffelse af en Fane.

Der bliver Foredrag af Journalist *Axel Hansen,* Frederikssund, hvortil ger betales en Entre af 25 *Øre.* Efter Foredraget er der Bal, som begynder *Kl. 7* og slutter *Kl. 1.* Billetprisen er 1 Kr. for Herrer og *50 Øre* for Damer plus Skat.

Alle er velkomne.

P. F. V.:
Niels Peter Hansen.

Magleby Sogns Afdeling (Møen)
afholdt stiftende Generalforsamling den 25. Juni. Følgende blev valgt til Bestyrelse: Abmd. *H. Johansen,* Mandemark, Formand, Arbmd. *B. Levinsen,* Budsemark, Kasserer, Tjk. *F. Larsen Liselund,* Næstformand, Arbejdsm. *Karl Nielsen,* Sømark, Arbmd. *Jørgen Nielsen,* Sømark, Arbmd. *Jens Nielsen,* Magleby, Tjk. *P. Olsen,* Budsene. Endvidere valgtes to Revisorer: Arbmd. *Kristian Rasmussen,* Budsemark, Arbmd. *Kristian Jensen,* Budsemark, Suppleanter: Arbmd. *V. Frandsen,* Mandemark, Tjk. *Aleksander Mikkelsen,* Liselund, Revisorsuppleant: Tjk. *Lars Nielsen,* Kontrolbestyrer blev Kassereren, Kontingentet fastsattes til *Kr. 1,50* mdl., hvoraf *25 Øre* gaar til Strejkefonden. Der vil paa et senere Møde blive taget Bestemmelse om Kontingentet i Vintermaanederne. Det vedtoges at afholde Medlemsmøde den 2den Lørdag i hver Maaned, undtagen i Juli Maaed, da det afholdes Fredag den 12.

H. Johansen,
Fmd.

Slaglille Afdeling
afholdt ekstra Generalforsamling den *19.* Juni, hvor der foretoges Walg af Bestyrelse. Til Formand genvalgtes *Vald. Hansen,* til Kasserer Tømrer *Chr. Hansen,* St. Ladegaard, Næstformand og Sekretær blev *Peter Hansen,* Slaglille, Bestyrelsesmedlemmer *Chr. Olsen,* og *Karl Jensen,* sidstnævnte blev desuden Kontrolbestyrer. Til Suppleanter valgtes *Alex Kristensen* og *Alfred Olsen,* til Revisor *Karl Hansen* og *Vald. Larsen.*

Vald. Hansen,
Fmd.

Aaker Afdeling
afholder Medlemsmøde Lørdag den *6.* Juli paa Afholdshjemmets lille Sal *Kl. 8 Eftmd.* Opkræverne bedes give Møde, da der gives Oplysninger om Strejkemærkernes Indklæbning i Medlemsbogen, om en Prislistes Udarbejdelse.

Johannes Mortensen,
Formand.

Ottestrup Afdeling.
Ekstra Generalforsamling afholdes i Tyelse Forsamlingshus Søndag den *7. Juli Kl. 6.*

Dagsorden: Valg af Formand. Eventuelt.

Alle Medlemmer bedes give Møde.

Bestyrelsen.

Børkop Landarbejderforening
afholder Generalforsamling i Børkop Gæstgivergaard Tirsdag den *9. Juli.* Formanden fra Fredericia Forbund har lovet at tale. Alle Medlemmer bedes møde.

P. B. V.:
K. Sørensen.

Hillerød og Nørre Herlev Afdelinger.
Medlemmer fra Afdelingerne, som deltager i Udflugten til Fredensborg den *7. Juli,* maa huske at møde paa Hotel København senest *Kl.* 8½. Muligvis vil Turen foregaa pr. Vogn ellers pr. Bane. Billetter til Ballet om Aftenen uddeles om Morgenen paa Hotel »København«.

G. Mathisen,
Nørre Herlev Afdl.

Benløse Afdeling
afholdt Søndag den 23. Juni Medlemsmøde. Til Bestyrelsesmedlem valgtes *Valdemar Jensen.* Det vedtoges, at Medlemmerne skal betale Kontingent til Bestyrelsens Medlemmer inden den *10de* i hver Maaned. Det vedtoges at henstille til Forbundet at faa oprettet en Kredsorganisation i Ringsted.

P. B. V.:
Formanden.

Tullebølle Afdeling.
Medlemsmøde afholdes paa Tullebølle Kro Onsdag den 10. Juli *Kl.* 8. Alle Medlemmer bør møde, da der skal forhandles om Afholdelse af et Sommerstævne i Tranekær sammen med Nordlangelands Foreninger.

Rasmus Kristensen,
Formand.

Kjerte og Omegns Landarbejdere
indbydes til Kjerte og Omegns Socialdemokratis Stiftelsesfest den *14. Juli Kl. 4* præcis ved Kjerte Forsamlingshus. Procession med Musik og Faner til Møllerknappeskoven. Som Talere kommer Folkethingsmand *Bjerring,* Nyborg, og Redaktør *Sørensen,* Assens, til Stede.

P. U. V.:
Hans Madsen.

Ø.-Fousing Afdeling
afholder i Fællesskab med Socialdemokratisk Forening offenligt Møde i Pavillonen ved Fousingø-Skov Søndag den 14. Juli. Talerens Navn vil senere blive bekendgjort.

Efter Medlemsmødet ekstraordinær Generalforsamling angaaende Valg af en ny Kasserer, da den hidtilværende. Chr. Jensen Møller, paa Grund af indtrufne Omstændigheder, med gyldig Grund, har frasagt sig.

V. Borch Jensen,
Formand.

Naarup Afdeling
afholder Medlemsmøde Tirsdag den 9. Juli Kl. 8 i Naarup Forsamlingshus. Kontingentet opkræves samtidig.

H. Rasmussen,
Formand.

Rynkeby Afdeling
afholdt Torsdag den 13. Juni Generalforsamling, hvor der foretoges Valg af Bestyrelse. Til Formand valgtes Landpost Martin Madsen, til Kasserer Hmd. Karl Pedersen, Tvinde, til Bestyrelsesmedlemmer Hmd. Karl Hansen, Hmd. Kristian Andersen og Fodermester Jens Sørensen. Til Revisorer valgtes Hmd. Hans Hansen og Kr. Rasmussen, til Suppleant til Bestyrelsen Niels Andersen, til Revisorsuppleant Kristian Hansen.

Martin Madsen,
Formand.

Vrensted Afdeling
afholder Medlemsmøde hos Martin Andersen Søndag den 7. Juli d. A.

P. A. V.
Marinus Nielsen,

Romdrup-Klarup Afdeling
afholder Generalforsamling Lørdag den 13. Juli i Klarup Forsamlingshus Kl. 7½ pr. Valg af ny Bestyrelse.

Denne Gang betragtes Generalforsamlingen som beslutningsdygtig, trods Medlemsantallet.

Karl Jensen,
Formand.

Esbjerg Arbejderhøjskole

aabner sit 5 Maaneders Vinterkursus den 3. November. Særlig Undervisning for Haandværkere. Elever med Statsunderstøttelse gennem Amtsskoleraadet eller Københavns Magistrat kan besøge denne Skole.

Indmeldelser modtages af Skolens Forstandere *R. Vind* og *R. Brændeskov* eller Formanden, Redaktør *Sundbo,* Esbjerg.

Geværlaasen.

En dansk Kriminalhistorie
af
Ejner Bondesen.

Det skulde imidlertid ikke vare længe, førend Svend — som ved et pludseligt Lynglimt — fik Øje paa de mange sorte Skyer, der taarnede sig op om ham til alle Sider.

En Dag rullede en opslaaet Kalechevogn ind i Skovfogdens Gaard, og i Vognen sad Herredsfogden med guldtresset Kasket og ved Siden af ham en Skriver.

Skovfoged Fangel, der gik ud for at tage mod Øvrigheden, blev i høj Grad bestyrtet ved at høre, at Herredsfogden ønskede at tale med hans Karl, Svend Brorsen.

Svend var i Øjeblikket i Marken, men der gik Bud efter ham, og straks efter blev han ført op i Skovfogdens Storstue, hvor Herredsfogden og Skriveren sad bag et bredt, egeplanket Bord, der var flyttet hen til Vinduerne.

»Deres Navn?« spurgte Herredsfogden, saasnart Karlen var traadt ind.

»Svend Brorsen«.

»De er i Tjeneste hos Skovfoged Fangel?«

»Ja«.

»Hvor opholdt De Dem hin Søndag Aften, da Mordet i Enghusene blev begaaet?«

»Jeg var gaaet ud i Skoven for at holde Øje med Krybskytterne«.

»Havde De Bøsse med?«

»Ja«.

»Fik De Brug for den?«

»Nej«.

»Maa jeg se den Bøsse?«

Svend gik over i sit Kammer og hentede den.

Herredsfogden betragtede den opmærksomt og hans Øjne blinkede ivrigt bag Brilleglassene.

»Den har været i Stykker og er bleven istandsat?« sagde han.

»Ja, Hr. Herredsfoged, Laasen er ny — det kan vel være omkring et Fjerdingaar siden, Bøssen blev repareret«.

»Hvem foretog Reparationen?«

»Det gjorde jeg selv — jeg har noget Kendskab til Istandsættelse af Skydevaaben«.

Herredsfogden stirrede i nogle Sekunder stift paa den unge Karl. Saa spurgte han:

»Paa hvilket Tidspunkt kom De hjem den omtalte Aften?«

»Jed véd det ikke bestemt. Maaske Klokken var mellem ti og elleve«.

»Og De opholdt Dem i Skoven hele Tiden, medens De var borte?«

Svend tøvede lidt med Svaret.

»Ja,« svarede han.

»Saa De noget til Krybskytter under Deres Vandring i Skoven?«

»Nej, Hr. Herredsfoged.«

»De traf maaske ikke paa noget Menneske?«

»Nej.«

Svend mærkede en voldsom Banken i sin venstre Tinding. Han angrede, at han ikke straks havde sagt Sandheden, som den var, men nu var Tilbagetoget afskaaret ham.

Saa sagde Herredsfogden, med sin tørre, iskolde Stemme:

»De har altsaa ingen Vidner paa, hvor De har opholdt Dem den paagældende Aften. Vil De for Rettens Skranke aflægge Ed paa Deres Forklarings Sanddruhed?«

Svend sa. paa Herredsfogden, men sænkede hurtigt Blikket.

»Nej,« sagde han lavmælt.

Herredsfogden lav lidt. Hans Læber krusedes til et spodsk Smil, og han tog sine Briller af og pudsede med en tilfreds Mi[illegible]sene i sit Lommetørklæde. Saa hviskede han noget til Skriveren, og Skriveren gik hen og aabnede Døren og kaldte paa Skovfogden.

Da Skovfogden traadte ind, sagde Herredsfogden:

»Det vil være nødvendigt, at jeg foretager en Undersøgelse i Deres Karls Værelse. Jeg beder Dem om at følge med og være Vidne dertil.«

Skovfogden og Svend vekslede et stumt Blik. Saa gik de alle ud af Stuen og over Gaardspladsen til Svends Kammer.

»Vil De vise os det Tøj, De havde paa hin Søndag,« sagde Herredsfogden.

Svend tog Tøjet op af sin Kiste, hvor det laa allerøverst. Det var en mørkegraa Vadmelsklædning, Benklæder, Vest og Trøje.

Herredsfogdens Opmærksomhed fæstede sig straks ved nogle mørke Pletter paa Vesten.

»Det ser ud som Blod,« sagde han.

»Det er nok muligt,« sagde Svend. »For en halv Snes Dage siden, da jeg skød et Dyr til Herskabet, havde jeg den Vest paa, og da jeg fik Blod paa mine Hænder, husker jeg, at jeg tørrede dem af paa Vesten.«

»Hm, hm, de Pletter ser ud til at være ældre — men det skal vi undersøge senere!« Herredsfogden vendte sig til Skriveren. »Vil De tage alt Tøjet op af den Kiste, Christensen? Saadan — De kan godt lægge det ned paa Gulvet.«

Skriveren halede Kistens Indhold ud paa Gulvet, gamle og nye Klædningsstykker imellem hinanden, og Herredsfogden stod og stak i Bunken med sin Stok.

Nederst i Kisten laa en stribet Uldtrøje, og da Skriveren greb fat i denne, faldt en gammel Tegnebog ud. Herredsfogden tog den, den var fyldt af Pengesedler, han talte flere Hundrede Daler i Sedler.

Heredsfogden kom i det samme til at tænke paa, at et af de Vidner, der havde afgivet det klareste Udsagn i Mordsagen, havde nævnt flere Hundrede Daler som den Sum, den myrdede skulde have ejet.

»Det er vel Deres egne Penge?« spurgte han, medens et spodsk Smil legede om hans Læber.

»Ja,« svarede Svend. »Det vil sige, min Farbroder, som er omrejsende Kræmmer, har givet mig dem i Forvaring, men han kom næppe og krævede dem igen, sagde han.

»Hvem er Deres Farbroder?«

»Jørgen Kræmmer kalder Folk ham — han er hjemmehørende ovre i Jylland.«

»Hvornaar har han givet Dem disse Penge?«

»Sidst, han var her — det var den Søndag Eftermiddag, da Mordet i Enghusene blev begaaet om Aftenen.«

»Maa jeg spørge Dem, Skovfoged Fangel, om De den nævnte Søndag Eftermidag lagde Mærke til Kræmmerens Besøg hos Deres Karl?«

»Nej, Hr. Herredsfoged. Min Kone og jeg var borte og kom sent hjem om Aftenen.«

Skovfogden havde staaet som paa Naale og med en ængstelig Fornemmelse af, hvor det hele førte hen.

»Jeg maa gøre Dem opmærksom paa, Hr. Herredsfoged,« sagde han, »at jeg kan give Karlen dér de bedste Vidnesbyrd, og jeg har aldrig erfaret noget ufordelagtigt om ham.«

»Det er muligt, min gode Skovfoged,« sagde Herredsfogden koldt. »Men der er i Deres Karls Forklaring flere Punkter, der trænger til nærmere Udredning, og som stiller det yderst tvivlsomt for mig, hvorvidt samme Forklaring staar til Troende.«

Herredsfogden stak sin højre Haand ind under Uniformsfrakken, og hans Ansigt var myndigt og strengt.

»De er anholdt, Svend Brorsen!« sagde han. »Maa jeg bede Dem straks følge med!«

VIII. Svend og Eline.

Ude i Strandgaarden slog det ned som en Bombe, Budskabet om, at Svend var blevet arresteret.

Det var en Nabokone, der bragte Nyheden. Hun var kommet til Skovfogden for at købslaa om noget Risbrænde, lige i det Øjeblik, Herredsfogdens Kaleche rullede ud af Gaarden med Svend.

»Han havde sit Gevær med,« fortalte Konen, »og saa havde Øvrigheden nok ogsaa taget hans Søndagsvest — de sagde, at der var Blodpletter paa den!«

Konen sad paa en Karbænk i Bryggerset, hvor Klavs Mortensens Kone og en af Pigerne opholdt sig. Eline var inde i Folkestuen, men gennem den halvaabne Dør hørte hun, hvad der blev sagt.

Hun blev ganske hvid i sit Ansigt og kom til at ryste over hele Legemet. Saa gik hun ind i sit Kammer og lukkede Døren efter sig.

Støt
Arbejdernes Bryggeri „Stjernen"
— De danske Arbejderes egen somhed —
— Overskudet anvendes i Arbejdersagens Tjeneste —
Vi anbefaler vore Medlemmer overalt
at forlange „Stjernens" Ølsorter.
Særlig anbefales:
Skattefri Porter og Mørk Skattefri
samt „Stjernens" anerkendte Mineralvande,
Endvidere føres Lager og Pilsner.
Stjernens Adresse:
Dr. Olgasvej 57. København F.
Telefon 1919.
Forlang Arbejdernes egne Produkter overalt.

Arbejdernes Livsforsikringsselskab
Begravelsesforsikring
Livsforsikring med Udbetaling i levende Live
Konfirmationsforsikring
Ugentlig Præmie, der opkræves ved Bud. — Enhver Forespørgsel besvares.
Dosseringen 4, 2. S. Københ. N.
Telefon 7927.

Redaktør: *Marius Olsen*, Fredensborg
Trykt i »Social-Demokr.«s Trykkeri.



Nr. 28 12. Juli 1918 4. Aargang

Landarbejderbevægelsens Sejrsgang paa Fyn

Der er nu oprettet over 70 Foreninger.

Ca. 3000 Medlemmer i denne Landsdel.

Som vore Læsere vil have bemærket, har der i den sidste Maaneds Tid været udfoldet et meget omfattende Agitationsarbejde paa Fyn.

Ikke mindre end 4 Mand, nemlig *Carl Westergaard* og *Axel Sørensen*, Odense, *Anthon Hansen*, Ringe, og *Marius Petersen*, Rorslev, har omtrent været sysselsat baade Dag og Nat, Hellig og Søgn, med at oprette nye Afdelinger i den sidste Maaneds Tid.

Resultatet er da heller ikke udeblevet. Paa Fyn, hvor der blot for et Aars Tid siden kun fandtes ganske enkelte Landarbejderforeninger, er der nu praktisk talt dannet Afdelinger overalt.

Der er dannet ialt 72 Afdelinger, og Medlemsantallet i disse er omtrent oppe ved *3000*.

Tilstrømningen til de nystiftede Foreninger er meget stor, og det er ikke udelukket, at de *3000*, inden vi naar Vinteren, er kommen op til 5 a 6000.

Som man vil forstaa, er man snart ved at have skrabet Bunden her, d. v. s., at alle Landarbejdere har fundet deres Plads i vor Organisations Rækker.

Fremtiden vil vise dem, at de vil *ikke komme til at fortryde dette.*

Stævnet i Aalborg.

De nordjyllandske Afdelinger erindres om Stævnet i Aalborg den 28. Juli Kl. 10½ i »Gramatiken«s lille Sal.

Foruden de af Afdelingerne valgte Repræsentanter har samtlige Medlemmer Adgang til Stævnet, ligesom enhver Deltager har Adgang til at faa besvaret alle Spørgsmaal vor Bevægelse vedrørende. Enhver Afdeling bør sende Repræsentanter til Stævnet, ikke mindst fordi der paa Stævnet vil blive givet mange Oplysninger om Bevægelsen, saavel Forbundet som Arbejdsløshedskassen vedrørende, og fordi enhver Deltager ved Forespørgsel yderligere kan faa suppleret disse Oplysninger.

Altsaa mødes vi i Aalborg Søndag den 28. Juli Kl. 10½.

Oscar Levinsen.

Husk Stævnet i Holbæk.

Vi erindrer om Nordvestsjællands Kredsorganisations Stævne i Holbæk paa Søndag. Stævnet holdes paa Hotel Hafnia og begynder Kl. 10 Fmd.

Vort Blad.

Ved Imødekommenhed fra de Organisationer, der udgiver »Landarbejderbladet«, opnaaede vi, som det vil erindres, til April en midlertidig Udvidelse af Bladet. Udvidelsen foretoges af Hensyn til den overvældende Stofmængde, som de forestaaende Valg og Foraarsgeneralforsamlinger i Afdelingerne medførte. Nu til Juli Kvartal skulde vi altsaa egentlig være vendt tilbage til det tidligere (d. v. s. det ordinære Format); men det er imidlertid lykkedes os at opnaa en Ordning, hvorefter det udvidede Format bibeholdes hveranden Uge, medens Bladet hveranden Uge udkommer i den ordinære Størrelse.

Dette er en Ordning, som vor Bevægelse kan være veltjent med. Man imødekommer paa den ene Side de Krav, som Bevægelsens stærke Vækst stiller til Bladets Plads, medens man til den anden Side gør det muligt at undgaa den kolossale Forøgelse af Udgifterne til Bladet, som dets fortsatte Udgivelse i 8-sidet Format vilde medføre.

Red.

Faneindvielse i Merløse.

4 a 500 Mennesker drager i Procession gennem Byen.

En vellykket Fest.

I Søndags afsløredes en ny Fane i Merløse Afdeling. Foreningen afholdt i den Anledning en Fest, som fik et ualmindelig vellykket og storstilet Forløb.

Ved Firetiden var der samlet ca. 500 Mennesker paa den flagsmykkede Festplads, da Formanden for Afdelingen, *Emil Jensen*, bød Velkommen.

Fred. Hansen foretog Afsløringen og holdt en kort, velformet Tale for Fanen.

Derefter talte Journalist *Marinus Kristensen*, København. I et glimrende Foredrag udviklede han med vanlig Veltalenhed Maalet for Socialdemokratiets Virksomhed.

Efter Foredraget drog Deltagerne i Procession gennem Byen med Musik og den nye Fane i Spidsen.

Kongstrup Afdeling og Soderup-Eskildstrup socialdemokratiske Forening deltog i Toget med deres Faner. Det var en smuk og storslaaet Procession; de Merløse Bedsteborgere og Storbønder gjorde store Øjne. 500 Mennesker marscherede i Takt til Socialistmarschens og Internationales Toner under 3 smældende røde Faner, noget saadant havde de ikke tænkt sig at komme til at opleve i Merløse, da vor Afdeling for to Aar siden stiftedes med en Snes Medlemmer.

Ankommen tilbage til Festpladsen talte *Marius Olsen* om vor Bevægelse, hvorefter Formanden sluttede med en Tak til Deltagerne og de Foreninger, som var repræsenterede.

Der blev udbragt et kraftigt besvaret Leve saavel for den ny Fane som vor Bevægelse.

Festen sluttede med Dans i aaben Danseestrade og i Kroens Sal. Der var stor Tilslutning og godt Humør. Endvidere fandt der en Bortlodning af flere værdifulde Genstande Sted.

Møde i Maribo.

Søndag den 4. August Kl. 2 afholdes der paa »Folkets Hus« i Maribo et Møde, hvortil samtlige Afdelinger paa Lolland er skriftlig indbudt til at lade sig repræsentere.

Spørgsmaalet om Forholdet mellem os og det lollandske Arbejdsmands Forbund skal drøftes og afgøres. Samtlige Afdelinger anmodes om at sende Repræsentanter.

Oscar Levinsen.

Stævner i Slagelse og Vejle og paa Bornholm.

Udover de andetsteds i Bladet nævnte arrangerede Stævner med det Formaal at danne Kredsorganisationer, er det paatænkt at holde Stævne i Slagelse Søndag den 11. August og i Vejle noget senere. Ogsaa disse 2 Steder skal der dannes Kredsorganisationer.

Endvidere skal der holdes et Stævne paa Bornholm for ogsaa i denne Del af Landet at faa dannet en Kredsorganisation. Der er nu 12 Afdelinger og ca. 800 organiserede Landarbejdere paa Bornholm, saa her kan tiltrænges et Samvirke imellem Afdelingerne. Stævnerne i Vejle og paa Bornholm vil antagelig blive i September. Nærmere Meddelelse herom skal senere fremkomme i Bladet.

O. Levinsen.

Landarbejderkredsen „Nordsjælland".

Alle Henvendelser til Kredsorganisationen »*Nordsjælland*« bedes fremtidig sendt til Undertegnede, der paa Generalforsamlingen den 7. Juli valgtes til Formand.

Afdelingsformændene indenfor Kredsorganisationen bedes hurtigst muligt sende mig Oplysninger om

1) Afdelingens Navn,
2) Afdelingens Medlemsantal,
3) Afdelingens Ønsker om Afholdelse af Agitationsmøder,

og Stedet hvor disse ønskes afholdt.

Iøvrigt vil det være til Nytte for det fremtidige Arbejde har i Nordsjælland, om Kredsorganisationen stadig holdes underrettet om Afdelingernes Stilling i det hele taget og navnlig om Agitationsarbejdet. Afdelingernes Støtte herigennem er nødvendig, hvis der skal komme Plan i Agitationsarbejdet.

Med kammeratlig Hilsen

Vald. Christensen,
Svedstrup pr. Ølstykke.

Stævne i Stege.

Søndag den 21. Juli Kl. 2 afholdes i Stege paa »Skandinavien« et Stævne for samtlige Afdelinger paa Møen med det Formaal at danne en Kredsorganisation.

Til dette Stævne indbydes samtlige møenske Afdelinger til at lade sig repræsentere ved hele Bestyrelsen.

Efter Stævnet bliver der offentligt Møde i »Skandinaviens« Have. Saavel til Stævnet som til det offentlige Møde har samtlige Medlemmer af de møenske Afdelinger Adgang.

Som Repræsentanter for Forbundet kommer *Frantz Nielsen,* Glumsø, og Undertegnede.

Oscar Levinsen.

Agitationen i Sydvest-Himmerland.

I sidste Uge af Juni er der afholdt Møder i Skals, Møldrup, Hvam, Ulbjerg, Fjeldsø, Vesterbølle og Knudstrup, hvor Niels Mortensen, Gedsted, talte om vort Forbund. Der var de fleste Steder forholdsvis god Tilslutning, og Taleren hørtes med Opmærksomhed.

Møderne resulterede i, at der dannedes en Afdeling i Ulbjerg paa 17 Medlemmer med Visti Bæk som Formand og Anton Hansen som Kasserer, begge af Ulbjerg, og en Afdeling i Skals paa 16 Medlemmer med Husejer Jens Peter Pedersen som Formand og Cementstøber Søren Jørgen Klausen som Kasserer, begge af Skals. Desuden blev der baade i Møldrup, Hvam og Fjeldsø nedsat Udvalg til at arbejde videre for Sagen og indmeldt Medlemmer derfra i Gedsted Afdeling. I Knudstrup og Vesterbølle syntes der at være mindst Tilslutning, skønt ogsaa der var flere stærkt interesserede.

Der er nu paa Egnen lagt en Sæd, der nok skal bære sin videre Frugt i en ikke fjern Fremtid.

Resultatet maa kaldes godt, naar tages i Betragtning, at Arbejdere og Smaahusmænd paa Egnen saa overvejende læser den moderate Venstrepresse, der søger at mistænkeliggøre al Arbejder- og Fagforeningsbevægelse og i denne Tid fraadser i Angreb paa Arbejdsløshedskasserne. Dette undlader ikke i Længden at øve sin Virkning paa Læserne.

Denne Presse viser ikke Arbejderne og Husmændene nogen sociale Fremtidsideale. Som Følge heraf gaar disse Underklasser, der kun læser denne moderate Presse, haabløse og modløse uden Fremtidsudsigter for dem selv eller deres Klasse. Derfor er de saa vanskelige at faa i Tale. Det gaar dem som Bønderne fordum, der »angst fo'r sammen den Gang det lød: Frem, Bondemand, frem!«

Helt anderledes naar Arbejderne kommer saa vidt, at de danner Afdelinger eller slutter sig til en af de bestaaende. Da skabes der en Vilje hos dem til at tage fat og vises dem en Vej ud af det mørke Fastland, hvori de befinder sig. Der lyser straks en mere fortrøstningsfuld Fremtid for deres Blik. Naar først de er komne i Opdrift og Fremdrift, da standser de ikke.

Men da nøjes de heller ikke længere med moderat Politik og med de moderate Aviser. *N. M.*

„Landarbejderbladet".

Udebliver det, saa klag til os over det.

Der indløber stadig Klager over Landarbejderbladets utilstrækkelige Omdeling, som blandt andet bestaar deri, at nogle Medlemmer slet ikke faar Bladet, medens andre kun faar det hver anden Uge eller sjeldnere. Vi har imidlertid anmeldt Bladet til alle de os tilsendte Adresser.

Naar Bladet derfor udebliver eller omdeles uregelmæssigt er der intet andet at gøre end først at klage til Posten. Hjælper dette ikke, saa maa I sende os en Klage. For at vi kan gøre noget ved Sagen er det imidlertid ganske **nødvendigt, at I i Klagen nævner hvilke Mangler der er ved Bladets Omdeling og opgiver os nøjagtigt Navn, Stilling, Bopæl og Poststed paa hvert Medlem, som ikke faar Bladet eller faar det uregelmæssigt.**

Saadanne Klager skal skrives paa et særligt Stykke Papir.

Oscar Levinsen.

Agitationsmøde i de sydfynske Afdelinger.

»Sydfyns Kredsorganisation« afholdt den 23. Juni Repræsentantskabsmøde i Svendborg.

Det vedtoges at lade afholde Møder i følgende Afdelinger:

Korinth Tirsdag den 16. Juli Kl. 8.
Svanninge Onsdag den 17. Juli Kl. 8.
Diernisse Torsdag den 18. Juli Kl. 8.
Landet Fredag den 19. Juli Kl. 8.
Bjerreby Lørdag den 20. Juli Kl. 8.
Gudbjerg Søndag den 21. Juli Kl. 4.
Brudager Mandag den 22. Juli Kl. 8.
Langaa Tirsdag den 23. Juli Kl. 8.
Gislev Onsdag den 24. Juli Kl. 8.
Ryslinge Torsdag den 25. Juli Kl. 8.

Anthon Hansen, Ringe, taler paa samtlige Møder.

Paa de sidstnævnte 5 Møder taler tillige Lærer *H. P. Johansen,* Middelfart.

Hvert eneste Medlem i de nævnte Afdelinger bør i Dagene inden Møderne agitere ihærdigt for, at de Landarbejdere, som hidtil har staaet ligegyldige og uforstaaende over for deres egen Sag, kommer til Stede og lærer at forstaa Organisationens Betydning.

Til Afdelingerne i Midtsjællands Kredsorganisation

Vort Forretningsudvalg har nu vedtaget, at Kredsorganisationens aarlige Stævne og Generalforsamling skal afholdes Søndag den 25. August Kl. 10½ Formiddag paa »Fjojrdvilla« i Roskilde. Til dette Stævne har hver Afdeling Pligt til at lade sig repræsentere og har Ret til at sende 1 Mand for hver paabegyndt 10 Medlemmer. Afdelingerne bedes hurtigst afholde Møde og vælge de Repræsentanter, Afdelingerne har Ret til. Naar Repræsentanterne er valgt, bedes Navne og Adresser sendt til *Otto Larsen,* Kochsvej 2, Stuen, København V.

Saafremt Afdelingerne har Forslag, der ønskes behandlet paa Generalforsamlingen, maa disse være indsendt til ovennævnte senest 8 Uger før Stævnets Afholdelse.

Nærmere Program og Dagsorden for Stævne og Generalforsamling skal senere fremkomme.

Med Hilsen

Otto Larsen,
Sekretær.

Fagbøgerne.

Foraarsaget af, at adskillige Afdelinger i den sidste Tid har skrevet til os og beklaget sig over, at de ikke har faaet de bestilte Antal Fagbøger, skal jeg meddele, at Grunden hertil alene er den, at der i de sidste 3 Uger er kommet Bestilling paa flere Fagbøger end vi kunde fremskaffe.

Vi har faaet Bestilling paa indtil 2000 Fagbøger om Ugen og vi kunde kun skaffe 1000 og i enkelte Uger 1500. Jeg haaber imidlertid, at dette Forhold skal bedre sig, i det vi nu har faaet Fremstillingen af Fagbøger op til 3500 om Ugen fra den 15. Juli at regne.

De Afdelinger, som har bestilt, skal derefter hurtigst faa tilsendt de bestilte Fagbøger.

Det har været ganske ugørligt for os paa anden Made at meddele den enkelte Afdeling denne Mangel paa Fagbøger.

Oscar Levinsen.

Til Afdelingerne under Sydsjællands Kredsorganisation.

Kontingent til Kredsen for Juli Kvartal, ialt 30 Øre pr. Medlem, bedes nu indsendt til Undertegnede og senest 1. August.

P. Kr. V.

Frantz Nielsen,
Formand.

Landarbejderforbundet.

Gernersgade 1, Stuen, København K.
Telefon Central 13,338.
Formand: Oscar Levinsen.
Redaktør: Marius Olsen.
Hovedkasserer: Lorentz Petersen.
Hovedkontor: Gernersgade 1, Stuen, København K.
Telefon Central 13,338.

Fra Afdelingerne

Buddinge Afdeling
afholder Medlemsmøde den 16. Juli Kl. 8 paa Buddinge Kro. Alle Medlemmer bør møde. Vigtige Sager foreligger.

Charles Hansen,
Fmd.

Brønsholm Afdeling
afholder Medlemsmøde Onsdag den 17. Juli Kl. 8 i Niverød Kro.

Dagsorden: Valg af 2 Suppleanter, Revisorer og 1 Opkræver.

Knud Sørensen,
Fmd.

Køng Sogns Afdeling
holdt den 29. Juni Medlemsmøde, hvor Redaktør *Marius Olsen* talte, der var mødt ca. 80 Tilhører, hvoraf en Del uforstaaende. Afdelingen fik 8 ny Medlemmer.

L. P. Larsen,
Kasserer.

Næstelsø Afdeling
afholdt den 30. Juni en Fest i Mogenstrup Skov. Der var ca. 200 Mennesker tilstede, da *Edvard Holmgren* bød velkommen. Folkethingsmand *Andreasen,* Næstved, og *Frantz Nielsen,* Glumsø, talte. Efter Foredragene drog Forsamlingen i Procession med Fane og Musik i Spidsen til Krohaven, hvor de medbragte Madkurve tømtes.

Der sluttedes af med et godt besøgt Bal.

E. Holmgren,
Fmd.

Brandersløv Afdeling
afholdt forleden Generalforsamling. Det vedtoges at iværksætte en Indsamling til Fordel for en Fane, endvidere blev det bestemt at afholde en Fest i Lindelse og indbyde Socialdemokratisk Forening, det vedtoges at yde Formand og Kasserer hver en aarlig Godtgørelse af 50 Kr.

H. Hansen,
Fmd.

Herstedernes Afdeling.
Medlemmerne gøres herved bekendt med, at Kassereren er flyttet. Hans Adresse er fremtidigt *L. P. Bertelsen,* Vridsløselille.

Snøde Stoense Landarbejderforening
afholder Medlemsmøde i Snøde Afholdshjem Torsdag Aften den 18. Juli Kl. 7½.

Alle Medlemmer bedes møde.

P. B. V.

Emil Andersen,
Fmd.

Næstelsø Landarbejderforening
afholder Generalforsamling Lørdag den 13. Juli Kl. 7 Aften paa Mogenstrup Kro.

Dagsorden:

1) Beretning og Regnskabet.
2) Valg af Kasserer paa Grund af Bortrejse.
3) Valg af Formand.
4) Valg af 8 Bestyrelsesmedlemmer som tillige er Opkrævere.
5) Valg af Kontrolbestyrer fra November.
6) Forslag om en Løn af 50 Kroner til Formand og Kasserer til Deling.
7) Forslag om, at Opkræverne giver 25 Øre i Mulkt for hver Dag, der gaar over den 10de i hver Maaned, uden at de har indbetalt Kontingentet.
8) Forslag om, at Medlemmer, der ikke har betalt Kontingent, naar Opkræveren kommer, betaler en Mulkt af 10 Øre pr. Dag, der gaar over den 15de i hver Maaned.
9) Forslag om, at Festkomitéen ophæves.
10) Forslag om, at Organisationen anskaffer Stenværktøj til Skærveslagning i Vinteren 1918 og 19 med Betaling af 50 Øre om Ugen for Slid og Pligt til at aflevere Værktøjet til Afdelingen i saadan Stand, at det kan bruges til næste Vinter.
11) Forslag om, at alle Fagbøgerne kontrolleres af Bestyrelsen for hver Generalforsamling.
12) Eventuelt.

P. F. V.
E. Holmgren,
Fmd.

Kongstrup Afdeling
afholder Udflugt til Herthadalen Søndag den 21. Juli. Afrejse fra Vipperød 10,16 Fmd. Pris pr. Par Kr. 8,00.

Tegning sker hos Opkræveren, hvor Betalingen erlægges samtidigt.

A. Sørensen,
Fmd.

Merløse Afdeling.
Bortlodningen ved Fanenindvielsen gav følgende Resultat. Cyklen blev vundet paa 835, Geden paa Nr. 816 og Hønsene paa Nr. 801. De ikke afhentede Gevinster kan faas hos Emil Jensen, Mølleskov.

Festudvalget.

Østsjællands Kredsorganisation
afholder Søndag den 28. Juli et stort Arbejderstævne ved Thureby Hotel. Som Taler kommer Folkethingsmand *Peder Hedebol* og Fru *Helga Larsen* tilstede.

Deltagerne samles ved Slotshusene, hvorfra der marscheres med Faner og Musik i Spidsen til Festpladsen.

Alle Afdelinger af saavel Landarbejderforbundet som D. A. F. bedes støtte os ved at deltage. Overskudet skal anvendes til Agitation til Efteraaret.

De, som ønsker Stadepladser til Festen bedes henvende sig til Hmd. *Tofte,* Thureby.

Kristen Nielsen,
Fmd.

Olsker Afdeling
holdt Medlemsmøde hos Formanden den 7. Juli.

Det vedtoges at sætte Timelønnen for Tærskearbejde op fra 50 til 60 Øre med Kost og 85 Øre uden Kost.

Det overlodes til *Karl P. Haagensen* at skaffae Priskuranten paa Kommunens Arbejde tilbage fra Sogneraadet senest den 31. ds.

Festlig Sammenkomst afholdes i Præstegaardshaven i Olsker Søndagen den 21. Juli.

Afholdsbeværtning og Konditori forefindes.

I Tilfælde af ugunstigt Vejr afholdes Festen i Olsker Forsamlingshus.

Alle indbydes! Nye Medlemmer indtegnes.

A. Holm,
Formand.

Sæby Hallenslev Afdeling.
Medlemmerne gøres opmærksom paa, at Kontingentet skal være indbetalt den 10de. Restancer bedes hurtigst muligt betalt til undertegnede.

Ny Medlemmer optages.

Otto C. Pedersen,
Kasserer.

Skørping Afdeling
afholder Bestyrelses- og Medlemsmøde Lørdag den 13. Juli Kl. 8 Aften paa Turisthotellet.

Bestyrelsen.

Øster Førslev Afdeling
afholdt Medlemsmøde i Øster Tørslev Forsamlingshus Søndagen den 30. Juni. Det vedtoges at sætte Prisen paa Slaaning af Hø til 10 Kr. pr. Td. Land.

Kontingentet nedsattes til 135 Øre pr. Maaned fra 1. Juli.

P. F. V.
Jens Karl Jensen,
Næstformand.

Gundsølille Afdeling
afholder ekstraordinær Generalforsamling i Gundsølille Forsamlingshus Lørdag den 13de Kl. 8. Alle Medlemmer bedes møde.

N. Th. Pedersen.

Skelby Afdeling.
Ved det sidst afholdte Medlemsmøde vedtoges det, at der skal betales en Mulkt af 25 Øre for Udeblivelse fra Medlemsmøder og 50 Øre fra Generalforsamlinger.

Indskudet forhøjedes til 2 Kr.

Grundet paa Bortrejse foretoges Valg af en ny Formand.

Valgt blev *A. Nielsen.*

A. Nielsen,
Fmd.

Østsjællands Kredsorganisation.
Repræsentanterne erindres om at møde i Thureby Søndag den 14. ds. Kl. 2 Eftm. og have deres Lønkrav i Orden, saa det nedsatte Udvalg kan arbejde videre med det, jeg haaber, der kommer Repræsentanter fra de omliggende Godser til dette Møde.

P. K. V.
Kristen Nielsen,
Fmd.

Jordløse Afdeling
afholdt Lørdag den 6. Juli Medlemsmøde.

Valgt til Kasserer blev *P. Hansen,* Jordløse. Til Bestyrelse: *Niels P. Nielsen,* Jordløse, *H. P. Andersen,* Jordløse, og *Rasmus Darling,* Jordløse. Til Revisor: *Niels Therkelsen,* Jordløse. Opkræver blev: *Kristian Nielsen,* Jordløse, og *Anders Jensen,* Jordløse Sand. Til Sendemænd til Mødet i Holbæk valgtes Formanden, *N. P. Nielsen* og *Johannes Rasmussen.*

Det vedtoges, at der skal betales 1 Kr. i Mulkt for Udeblivelse fra Bestyrelsesmøderne uden gyldig Grund.

Det oplystes, at samtlige organiserede Arbejdere paa Vesterbygaard igennem deres Afdeling har forhandlet med deres Arbejdsgivere og opnaaet en Lønforhøjelse af 75 Øre pr. Dag. Daglønnen er nu 4 Kr. og 5 Kr. i Høsten.

Laurits Larsen,
Fmd.

Mejlby Landarbejderforening
afholder Generalforsamling i Haarup Forsamlingshus Lørdag den 13. ds. Kl. 8½.

Dagsordenen bekendtgøres paa Mødet.

Harald Jensen,
Fmd.

Bodilsker Afd.
afholder Generalforsamling Onsdag den 17. Juli Kl. 8 Aften paa Nordre Forskole.

Antonius Jensen,
Fmd.

Orte Afdeling
holder Medlemsmøde Onsdag den 17. Juli Kl. 8 hos Georg Hartmann, Orte.

Kristen Kristoffersen,
Sekretær.

Stenmagle Afdeling
afholdt Medlemsmøde den 22. Juni i Nyrup Forsamlingshus. Tel Bestyrelsesmedlem valgtes N. Valdemar Pedersen, Stenmagle Mose. Til Repræsentanter valgtes Bestyrelsen efter Omgang.

Den 14. Juli kan de, som vil med til Stævnet i Holbæk, møde pr. Cykle ved Uggerløse Bro Kl. 8 Formd.

Alfred Rasmussen,
Formand.

Horsens Egnens Kredsorganisation
afholdt Søndag den 30. Juni Forretningsudvalgsmøde paa Afholdshjemmet, Nørregade i Horsens. Formanden, R. Rasmussen, Himmelbjerggaard, bød Velkommen. — Det vedtoges til Efteraaret at afholde ca. 40 Agitationsmøder, dels for at oprette nye Afdelinger og dels for at styrke de Afdelinger, der er oprettet.

Der var indkommen et Forslag fra Glud Afdeling om at oprette en Sygekasse. Forretningsudvalget gav deres Tilslutning dertil og arbejder videre for Sagen til næste Generalforsamling.

Det vedtoges, at Kassereren henstiller til Afdelinger, der resterer med Kontingentet til Kredsorganisationen, at indbetale dette snarest mulig, da de ellers taber deres Repræsentationsret.

Med kammeratlig Hilsen

N. Olesen,
Sekretær.

Regstrup Afdeling
afholdt Generalforsamling den 30te Juni. Det vedtoges at forhøje Kontingentet til 1 Kr. 50 Øre de 8 Maaneder og 1 Kr. 25 Øre de 4 Maaneder December, Januar, Februar og Marts. Der nedsattes et Udvalg til at udarbejde en Priskurant.

Bestyrelsen.

Majbølle Afdeling
afholdt ekstraordinære Generalforsamling Søndagen d. 30. Juni, hvor det blev vedtaget at yde vort Bidrag til Oprettelse af en Strejkefond, derved at vi forhøjer Kontingentet til 150 Øre fra 1. Juli, opkræver 25 Øre ekstra samtidig og tager den anden 25-Øre af Kassen, saaledes at vi kan indbetale Bidraget fra 1. Maj at regne.

Victor Pedersen, Fmd.

Hovedgaard Afdeling
afholder Medlemsmøde Søndag den 21. Juli Kl. 2 paa Gæstgivergaarden. Alle Medlemmer bedes møde.

Fr. Thygesen, Fmd.

Glumsø Landarbejderforening
afholdt forleden ekstraordinær Generalforsamling paa Glumsø Kro. Formanden, Chr. Frederiksen, aflagde Beretning fra Foreningens Virksomhed i de forløbne 8 Maaneder. Foreningen har i denne Periode haft en Fremgang af 74 nye Medlemmer.

Til Kasserer i Stedet for Frantz Nielsen, der grundet paa stadig forøget Arbejde som Forretningsfører for Sydsjællands Kredsorganisation samt paa Agitationens Omraade ønskede at trække sig tilbage, valgtes Arbmd. Jens Jensen, Glumsø By.

Efter at forskellige andre Punkter var behandlet, deriblandt nogle Lønspørgsmaal, takkede Formanden paa Foreningens Vegne Frantz Nielsen for det Arbejde, han i de 3 Aar, han har siddet i Foreningens Bestyrelse, har udført for Foreningens Fremgang.

Frantz Nielsen rettede en Tak til Foreningen for den Tillid, der altid var udvist ham saavel fra Medlemmerne som fra Bestyrelsens Side, og udtalte Haab om, at Foreningen stadig maatte udvikle sig til Gavn for Arbejderklassen. Han sluttede med at udbringe et kraftig besvaret Leve for Foreningen, hvorefter Formanden sluttede Generalforsamlingen.

Rødkærsbro Afdeling
afholdt Generalforsamling Lørdag den 29. Juni. Det vedtoges at forhøje Kontingentet til 1 Kr. 50 Øre maanedlig. De 25 Øre beregnes til Strejkemærke.

Til Kasserer valgtes Jakob Jakobsen, Rødkjærsbro. Det vedtoges at fastsætte en Minimalløn af 60 Øre i Timen.

Einar Christensen, Fmd.

Vrejlev Afdeling
holder Medlemsmøde i Vrejlev Kommunehus Søndag den 14. Juli, Eftermiddag Kl. 4. Alle Medlemmerne bedes møde. Ny Medlemmer optages.

Anton Jensen,
Formand.

Hyllested Afdeling
afholder Generalforsamling og Stiftelsesfest Søndag den 4. Avgust.

Generalforsamlingen begynder Kl. 2 Efterm. Kl. 4 bliver der holdt Taler. Efter Mødet Bal til Kl. 1. Mød talrigt.

Sven Aug. Bengtson,
Formand.

Sønderby og Kærum Landarbejderforening
afholder Medlemsmøde Søndag den 14. Juli, Eftermiddag Kl. 4, paa Ebberup Gæstgivergaard, hvortil alle Medlemmer bedes give Møde, da der er vigtige Sager at forhandle.

Mads Hansen,
Formand.

Københavns Omegns Afdeling
afholder Medlemsmøde Onsdag den 17. Juli 1918, Kl. 8 pr., i Baltzers Kælder, Rømersgade 21. Dagsorden: Udbetaling af Understøttelse til de Ar-

bejdsløse. Der foreligger Forslag om en Henstilling til Hovedbestyrelsen desangaaende.

Forretningsfører Oscar Levinsen er indbudt og har lovet at komme til Stede.

Med Hilsen

Otto Larsen,
Formand.

Herrested Afdeling

afholder Medlemsmøde Lørdag den 13. Juli Kl. 8 i Maare Forsamlingshus. Der bliver Valg af to Opkrævere samt Gennemgang af Lovene.

Rasmus P. Pedersen,
Formand.

Vigersted Afdeling

afholdt Medlemsmøde den 5. Juli. Som Repræsentanter til Stævnet i Holbæk valgtes Chr. Petersen og Karl Larsen. Til Næstformand valgtes Rasmus Nielsen.

Chr. Petersen,
Fmd.

Vlemose Afdeling

afholder Generalforsamling Lørdag den 20. Juli, Kl. 8 Aften, i Anlæget ved Østre Samlingshus med følgende Dagsorden: 1) Valg af et Bestyrelsesmedlem og Næstformand. 2) Lønspørgsmaalet. 3) Stillingen til de uorganiserede Arbejdere. 4) Tjenestekarlenes Deltagelse i Tærskearbejdet andre Steder, end hvor de tjener. 5) Eventuelt.

P. A. V.
Jørgensen,
Fmd.

Horreby og Horbelev Afdelinger

holder Udflugt til Stubbekøbing Søndag den 21. Juli, hvortil Foreningens Medlemmer med Damer og Familie indbydes. Afrejse fra Karleby og Horbelev St. med Tog 10,29. Efter Ankomsten til Stubbekøbing Fællesspisning af medbragte Madkurve. Derefter Dans i Pavillonen.

P. B. V.
J. Madsen. Chr. Hansen.

Flintinge Afdeling

afholder Medlemsmøde Lørdag den 13. Juli Kl. 8 hos Henrik Jensen, Rosenlund.

Alle Medlemmer bedes møde.

P. B. V.
Kr. Petersen.

Egtved Afdeling

afholdt Generalforsamling den 6. Juli. Til Formand valgtes Ebbe Erbs, Egtved. Kasserer blev Andreas Rasmussen, Egtved. Til Inkassator valgtes Hans Terkelsen, Vald. Poulsen og Laurits Jakobsen.

Suppleanter blev Søren Jakobsen og Samuel Samuelsen.

Foreningen tæller nu 18 Medlemmer og er i stærk Fremgang.

Ebbe Erbs.

Nylars Afdeling (Bornholm)

holdt Generalforsamling den 2. Juli.

Johs. Mortensen oplæste Program og Love og gav Oplysninger vedrørende Foreningens Virksomhed.

Til Bestyrelse valgtes: Fodermester Markus Olsen Præstegaard, Nylars, (Formand), Arbmd. Otto Haagensen, Lobbæk (Kasserer); den øvrige Bestyrelse kom til at bestaa af Ernst Nielsen, Theodor Pihl, Peter Westh, Carles Olsen og Ludvig Holm.

Suppleanter: Anker Lajster og Martin Olufsen. Revisorer: Johs. Christiansen og Hans Svendsen.

Foreningen tæller nu ca. 40 Medlemmer til trods for, at Storbønderne agiterer imod den og søger at fordrive dens Medlemmer.

Johs. Mortensen.

Vestermarie Afdeling

afholdt Generalforsamling den 3. Juli.

Johs. Mortensen gav forskellige Oplysninger om vor Bevægelse og oplæste Program og Love. Derefter valgtes Bestyrelse, som kom til at bestaa af følgende:

Mikael Kofoed, Vestermarie (Formand), Carl Olsen, Vestermarie (Kasserer), Janus Dam (Sekretær), Albert Riss, Hans Ager, Alfred Thomsen og Albert Hansen.

Suppleanter: Peder Hansen og Kr. Hansen.

Revisorer: Peter Jensen og Magnus Maagensen.

Revisorsuppleant: Jens Hansen.

Foreningen fik en Del nye Medlemmer.

Johs. Mortensen.

Karlslunde Afdeling

afholder Medlems- og Agitationsmøde hos Formanden Tirsdag den 16. Juli Kl. 8. Alle Medlemmer bedes møde.

P. A. V.
Louis Hansen,
Fmd.

Herløv Afdeling

afholder Medlemsmøde paa Herløv Kro Tirsdag den 16. Juli Kl. 8. Kredsorganisationens Formand Emil Nielsen kommer til Stede.

Alle Medlemmer bedes møde. Fagbogen skal forevises ved Indgangen. Nye Medlemmer optages før Mødet.

Emil Lippert,
Fmd.

Hellum Afdeling

afholder Medlemsmøde Søndag den 14. Juli Kl. 3 i Hellum Forsamlingshus, hvor alle Medlemmer bedes møde, da der skal vælges Repræsentanter til Stævnet i Aalborg den 28. Juli. Alle bedes medtage Medlemsbog og betale for Juli Maaned. Nye Medlemmer optages.

Bestyrelsen.

Lundby Afdeling

afholder Stiftelsesfest paa Søndag den 14. ds. Kl. 4 i Lundby Forsamlingshus med *Sofus Vestergaard* som Taler, hvortil indbydes Køng, Sværdborg, Udby og Hammes Afdelinger. Efter Foredraget Fællesspisning og Pakkefest med efterfølgende Bal.

Medlemskort og Bøger maa fremvises.

Mød alle.

P. B. V.
Th. Olsen,
Fmd.

Klemensker Tyende- og Landarbejderforening

afholder Medlemsmøde i Klemens Kro Lørdag den 13. Juli Kl. 7½ Aften. Valg af Opkræver.

Medlemsbogen skal medbringes. Nye Medlemmer optages.

Bestyrelsen.

Løgten og Omegns Landarbejderforening

afholder stor Fest med Koncert og Faneindvielse i Løgten Kro Søndag den 21. Juli.

Formanden for Socialdemokratisk Ungdomsforening i Aarhus, Hr. *Jens Madsen,* kommer til Stede som Taler. Koncerten begynder Kl. 4.

Madkurve medbringes. Efter Festen Bal. Hjortshøj Afdeling er indbudt.

Udvalget.

Aalsø Afdeling

holder Medlemsmøde Søndag den 14. Juli Kl. 4 hos Tømrer J. Henriksen, Aalsø.

Alle Medlemmer bedes møde.

N. Hansen,
p. t. Formand.

Storvorde-Sejlflod Afdeling

afholder Medlemmøde Lørdag den 24. Juli Kl. 8. Dagsorden: Valg af Repræsentanter til Stævnet i Aalborg den 28. Juli. Bestyrelsen og Forretningsudvalget bedes møde en halv Time før.

Jens P. Jensen,
Fmd.

Kirkerup Afdeling

afholdt Medlemsmøde Mandag den 1. Juli.

Lønspørgsmaalet drøftedes, og der vedtoges følgende Priskurant:

Faste Arbejdere paa Gyldenholm og Skovsgard: Dagløn fra 1. April til 1. November 4 Kr. I Høsten (5 Uger) 5 Kr. Søndagsarbejde 5 Kr.; i Høsten 6 Kr. Overarbejde 60 Øre i Timen. Optagning af Foderroer 40 Øre pr. 100 Fv. Arbejdstid i dette Tidsrum 10 Timer.

Daglønnen fra 1. Novbr. til 1. April 3 Kr. 50 Øre. Arbejdstid 8 Timer, fra Kl. 7 Morgen til 5 Aften.

Faste Arbejdere paa Skaderedegaard: Dagløn 4 Kr. 50 Øre hele Aaret samt frit Hus med Have. Kørsel af Brænde og Tørv. Faste Arbejdere, som ikke bor i Gaardens Huse, 80 Kr. i Godtgørelse aarligt. For løse Arbejdere er Daglønnen 5 Kr.; i Høsten 6 Kr.

Denne Priskurant gælder til 1ste April 1919.

Til Kontrolbestyrer valgtes Chr. Hansen, Kirkerup, Peter Hansen, Kirkerup, og Chr. Jensen, Sørbymagle.

Chr. Larsen, Fmd.

Dalby Afdeling.

Opmærksomheden henledes herved paa Nødvendigheden af at agitere for Tilslutning til det Landarbejdermøde, Kredsorganisationen lader afholde Onsdag den 17. Juli Kl. 8 paa »Haabet« i Venslev.

Vald. Christensen, Svedstrup, er Taler. Nye Medlemmer kan optages.

Skibby Afdeling.

Onsdag den 17. Juli Kl. 8 afholdes Agitationsmøde paa »Haabet« i Venslev med *Vald Christensen,* Svedstrup, som Taler. Agitér for stor Tilslutning.

Frejlev og Omegns Afdeling

afholder Medlemsmøde i Kettinge Forsamlingshus Lørdag den 13. ds., Aften Kl. 7½.

Alle Medlemmer bedes møde og medbringe Fagbog.

Bestyrelsen for Afdelingen var den 2. Juli forsamlede med Bestyrelsen for Arbejdsgiverforeningen, og der vedtoges og undertegnedes følgende Overenskomst:

For Høst- og Tærskearbejde betales 70 Øre i Timen samt 1 Øre ekstra pr. Sæk til Sækkebærerne. Gødnings- og Roekørsel 70 Øre i Timen. Alt andet Daglønarbejde 60 Øre pr. Time, alt paa egen Kost. Hvis Kosten ydes, er det 15 Øre mindre pr. Time. Overenskomsten træder straks i Kraft og gælder til 1. Oktober d. A.

P. A. V.
Richard Marquardsen,
Fmd.

Vemmelev-Hemmeshøj Afdeling

afholdt Onsdag den 3. Juli Møde i Vemmelev Forsamlingshus, hvor Foreningens Formand talte om vort Forbunds Formaal og Opgave. Foredraget paahørtes med Interesse af Forsamlingen og der indmeldte sig 3 nye Medlemmer i Afdelingen.

Efter Mødet var der Generalforsamling. Forhandlingsbogen oplæstes, hvoraf det fremgik, at Afdelingen var stiftet den 12. Juni og havde konstitueret sig med følgende Ledelse: Fodermester Carl Harpsøe, Gedemarksgaard pr. Forlev (Formand og Kasserer). Styrelsesmedlemmer: Arbejdsmand Laurits Hansen, Gedemarksgaard. Tjenestekarl Niels Petersen og Viggo Nielsen, Vemmelev Mark. Til Suppleant valgtes Arbejdsmand Theodor Hansen. Revisorer Arbejdsmand Kresten Petersen, Vaarby, og Arbejdsmand Hans P. Nielsen. Til Repræsentanter valgtes Revisorerne. Kontrolbestyrer blev Sogneraadsmedlem Oluf Hansen, Vemmelev.

Lovene vedtoges med et Par Ændringer. Indskudet er 1 Kr. for Medlemmer af Arbejdsløshedskassen. Forbundsmedlemmer betaler i Indskud 50 Øre.

Kontingentet er for Medlemmer af Arbejdsløshedskassen 1 Kr. 50 Øre pr. Maaned, indbefattet 25 Øre til Strejkefonden. Forbundsmedlemmerne betaler henholdsvis efter Alder 60 og 30 Øre pr. Maaned.

Formanden sluttede med en Tak til Forsamlingen med at meddele, at Afdelingen nu har 32 Medlemmer.

Carl Chr. Harpsøe,
Fmd.

Bøstrup Afdeling

afholdt Møde den 1. Juli. Der blev indmeldt en Del nye Medlemmer. Afdelingen tæller nu 47 Medlemmer.

Derefter blev Kalkbrænder L. J. Nielsen valgt til Næstformand og Sekretær.

Følgende Priskurant blev enstemmig vedtaget:

Faste Arbejdere med frit Hus og Have: 45 Øre i Timen plus 15 Øre for Overarbejde.

Almindeligt Daglejerarbejde: 65 Ø. i Timen indtil 12 Dage; derover betales med 50 Øre i Timen plus 15 Øre for Overarbejde.

Høstarbejde: 70 Øre i Timen og 30 Øre for Overarbejde.

Tærskearbejde: 75 Øre i Timen og 30 Øre for Overarbejde.

Optagning af Foderroer: 60 Øre pr. løbende 100 Favne.

Derefter blev der nedsat et Udvalg paa 5 Mand til Sagens videre Fremme.

Udvalget afholder Møde Onsdag d. 3. Juni.

Bestyrelsen afholder Møde Fredag den 5. Juli.

Derefter blev det vedtaget at indmelde Afdelingen i Kredsorganisationen.

Henr. Henriksen,
Formand.

Redaktør *Marius Olsen,* Gernersg. 1.
Trykt i »Social-Demokr.«s Trykkeri
Nr. Farimagsgade 49, København.

Landarbejderbladet

Organ for Tjenestefolk og Landarbejdere.

Nr. 29 | 19. Juli 1918 | 4. Aargang

Landarbejdernes Organisation.

2½ Mill. Kr. i Lønforhøjelse til 9600 Landarbejdere.

½ Mill. Kroner i Arbejdsløshedsunderstøttelse til ca. 4000 arbejdsløse Landarbejdere.

Landarbejdernes Organisation gaar sin Sejrsgang Landet over.

Det er i denne Vinter med Dyrtid og Arbejdsløshed gaaet op for mange Tusinde Landarbejdere, at Sammenslutning til Værn imod Arbejdsgiverne er nødvendig. Arbejdsgiverne har i Vinter i vid Udstrækning benyttet Arbejdsløsheden til at trykke Landarbejdernes i Forvejen alt for ringe Løn, og havde Landarbejderne ikke haft deres Organisation, Landarbejderforbundet og Landarbejdernes Arbejdsløshedskasse, saa var det gaaet meget værre endnu.

Men i Erkendelse af, at Sammenslutning og Enighed gør stærk, har Tusinder af Landarbejdere i Vinter sluttet sig til vort Forbund og vor Arbejdsløshedskasse.

Dyrtiden.

Dyrtiden har været Krigens trofaste Følgesvend.

Allerede faa Maaneder efter Verdenskrigens Udbrud i 1914 begyndte Priserne at stige paa en Række af Arbejdernes mest nødvendige Livsfornødenheder som Brød, Flæsk, Margarine, Fedt og m. a. Siden er Prisstigningerne fortsat paa disse og mange andre Livsfornødenheder i en saadan Grad, at man skulde have forsværget, det kunde komme saa vidt.

Smør, som før Krigen kostede 1 Kr. pr. Pd., har været oppe paa 2 Kr. 60 Øre pr. Pd. Kød, som før Krigen kostede 60 til 70 Øre Pundet, har indtil for kort Tid siden kostet over 2 Kr. Pundet. For slet ikke at tale om Klæder, Fodtøj og Brændsel, som nu koster 3—4 til 5 Gange saa meget som før Krigen.

Det er lige meget, hvilken Vare vi skal købe, saa koster den nu meget mere, end den kostede før Krigen.

Meget værre er det i de fleste andre Lande, og meget værre vilde det have været her i Landet, dersom ikke Socialdemokratiet igennem Rigsdagen Gang paa Gang havde foreslaaet og faaet gennemført Prisnedsættelser, Prisreguleringer og Maksimalpriser paa de mest nødvendige Livsfornødenheder.

Det er saaledes lykkedes Socialdemokratiet efter megen Kamp med Højre og Venstre at faa gennemført Prisnedsættelser paa Brød, Flæsk, Smør og Kød, saadanne Prisnedsættelser, at disse Varer endnu kan købes til ret overkommelige Priser. Ligeledes er det lykkedes Socialdemokratiet at faa gennemført en Dyrtidslov, som, selv om den slet ikke blev nær saa god og vidtrækkende, som Socialdemokratiet havde ønsket og har kæmpet for, dog alligevel gav Kommunerne Penge til dels at yde direkte Pengehjælp til den arbejdende Befolkning og dels til yderligere at nedsætte Priserne paa de mest nødvendige Livsfornødenheder som Føde og Brændsel.

Naar denne Lov ikke altid i alle Kommuner er kommet Landarbejderne til Gode i den Udstrækning, som den kunde og burde, saa er dette alene de konservative Sogneraad, hvor Højre og Venstre er i Flertal, der bærer Skylden for dette. Alle Steder, hvor Socialdemokratiet har været i Flertal, er Dyrtidsloven blevet ført ud i Livet til Gavn og Glæde for Smaafolk. Men hvor Bønderne har haft Flertal, har man i Reglen ikke sørget for at bringe Landarbejderne den økonomiske Hjælp, som Dyrtiden dog i saa høj Grad begrundede.

Paa mange andre Maader og paa mange andre Omraader har det danske Arbejderparti, Socialdemokratiet, igennem Rigsdagen og Kommunerne forsøgt at lindre Dyrtidens Tryk for Landarbejderne; men altid har Bøndernes Parti, Højre og Venstre, bekæmpet disse gode Bestræbelser og forsøgt at forhindre, at man saaledes kom de fattige og daarligt stillede Arbejdere i By og paa Land til Hjælp.

Storbønderne, Godsejerne og Storkapitalisterne interesserede sig ikke for de Kaar, hvorunder Arbejderne levede, eller lever, thi disse Storkapitalister har tjent Penge paa Dyrtiden. Naar Prisen steg paa Brød, Smør, Flæsk osv., fik Landmændene højere Priser for deres Varer og tjente flere Penge, at Landarbejderne samtidig blev daarligere stillet og kom til at leve paa Sultegrænsen, skænkede de ikke en Tanke.

Samtidig med at Dyrtiden blev mere og mere trykkende for Arbejderne, blev Bønderne og Godsejerne og Storkapitalisterne rigere og rigere, og jo rigere de blev, jo mere jamrede de over de rent ud daarlige Tider.

Bønderne, som før Krigen kun fik 13 Kr. for en Tønde Sæd, er nu grundig utilfredse med 26 Kr. for en Tønde Sæd..

Samtidig med at Dyrtiden holdt sit Indtog her i Landet og stedse steg, steg Landet Rigdom. Priserne paa Jorden steg. Gaarde, som i 1914 kostede 150,000 Kr., kostede i 1917—18 200,000 til 250,000 Kr., hvilket er det bedste Bevis for, at Landbruget under Krigen har haft gode Kaar.

Samtidig med at den danske Arbejderklasse blev fattigere og fattigere, blev vort Land beriget med et stedse stigende Antal Millionærer, og vort Lands Nationalformue forøgedes betydelig.

Vort Land er saaledes blevet rigere og rigere under Krigen. Naar Arbejderne samtidig er blevet fattigere og fattigere, er dette alene begrundet af, at Landets store Indtægter ikke blev fordelt til den arbejdende Befolkning, men gik i Lommerne paa dem, som i Forvejen havde Rigdom i Overflod.

Byernes Arbejdere,

som inden Krigen var organiserede i store og stærke Organisationer, har for deres Vedkommende bødet paa Dyrtiden ved gennem deres Organisationer at gennemføre Lønforhøjelser, som i nogen Grad holdt Trit med Dyrtiden.

Alene i 1916 gennmførte Byarbejderne gennem deres Fagforeninger Lønforhøjelser til en samlet Sum af over 20 Millioner Kroner. Saaledes har de organiserede Byarbejdere Aar efter Aar gennem deres Organisationer gennemført Lønforhøjelser, som bødede paa Dyrtidens Tryk.

Landarbejderne,

som indtil for kort Tid siden ikke havde nogen stor og stærk Organisation, har været ganske anderledes stillet.

De var ikke i Stand til at tvinge Landmændene til at give højere Løn, fordi de manglede Organisationen. Og af egen Drift forhøjede Landmændene ikke Arbejdslønnen i nogen følelig Grad.

I 1916 gav Grev Danneskjold Samsø rigtignok sine Arbejdere paa »Gisselfeldt« en Lønforhøjelse paa 5 Øre om Dagen. Tænk en Gang, 5 Øre om Dagen; det er omtrent 15 Kr. om Aaret. Arbejderne paa »Gisselfeldt« var den Gang blevet organiserede i Landarbejderforbundet, og de tillod sig derfor at være utilfredse med Grevens 5 Øre og stillede igennem Landarbejderforbundet Krav om en Lønforhøjelse af 50 Øre om Dagen. Selv om Greven syntes, at det var et lovligt glubsk Krav, saa maatte han bøje sig og give sine organiserede Arbejdere en Lønforhøjelse, ikke paa 5 Øre om Dagen, men paa 150 Kr. om Aaret. Saaledes gik det paa »Jomfruens Egede«, »Lystrup«, »Margretenlund«, »Borupgaard«, »Danstruplund« og alle de andre Herregaarde, hvor Landarbejderne dengang var organiserede.

Men paa alle de andre Gaarde og Arbejdssteder, hvor Landarbejder-

ne ikke den Gang var organiserede, maatte de nøjes med den Lønforhøjelse paa 5 til 10 Øre om Dagen, som Storbonden, Godsejeren eller Greven i sin almægtige Naade og overmenneskelige Godhed betænkte Arbejderne med.

De store Indtægter, Landbruget har haft som Følge af Krigen, er ikke blevet fordelt til Landbrugets Arbejdere, nej, dem har Godsejerne og Storagrarerne selv lagt Beslag paa.

Medens Godsejerne og Storagrarerne er blevet rigere og rigere under Krigen, er Landarbejderne — de, som saar og høster, blevet fattigere og fattigere, ikke mindst som Følge af Landbrugets stigende Indtægter.

Medens Godsejerne og Storagrarerne har bekæmpet Maksimalpriserne

paa Korn, Flæsk m. v. og krævet stedse højere Priser paa de Varer, de har at sælge, har de haanligt og brutalt afvist Landarbejdernes Krav om højere Løn, skønt Landarbejderne i en ganske anderledes Grad end Godsejerne og Storagrarerne trængte til at faa deres Kaar forbedret.

Det store Landbrugs Krav har været, at Godsejeren med 100,000 i Sparekassen og med Indtægter paa fra 20 til 50,000 Kr. om Aaret skulde have sine Indtægter yderligere forøget med andre 20—50,000 Kr., men Herregaardsarbejderen, som intet ejer, og som fik fra 2 Kr. 50 Øre til 3 Kr. daglig — han skulde — værsaaartig — være taknemlig og tilfreds med denne Løn.

Alt dette og meget mere har Landarbejderne iagttaget, og det har bibragt dem Forstaaelsen af, at saadan kunde det ikke blive ved at gaa, men at de var nødsagede til at skabe sig en Organisation, som andre Arbejdere havde, og igennem denne tilkæmpe sig bedre Kaar.

Arbejdsløsheden.

Krigens anden tro Følgesvend har været Arbejdsløsheden. Den begyndte rigtig sidste Efteraar, og hjemsøgte Landarbejderne sidste Vinter, saa de til Gavns har lært Arbejdsløshedens Forbandelse at kende.

Ogsaa her var Socialdemokratiet paa sin Post som Arbejdernes Parti og fik vedtaget en Arbejdsløshedslov, som sikrede de Arbejdsløse højere Understøttelse, foruden at Socialdemokratiet ivrigt bestræbte sig for ad Lovgivningens Vej i saa vid Udstrækning som det var muligt at skaffe Arbejde til de Arbejdsløse ved Igangsættelse af nye Arbejder.

Grellere end nogen Sinde før har Landarbejderne i Vinter haft Lejlighed til at overbevise sig om, at Godseierne og Storbønderne kun sørger for sig selv.

Da Arbejdsløsheden ved Vinterens Begyndelse væltede ind over Landarbejderne, benyttede Godsejerne og Storbønderne disse Forhold til yderligere at sætte Landarbejdernes Løn ned. Havde Landarbejderforbundet og Landarbejdernes Arbejdsløshedskasse ikke eksisteret den Gang, saa havde det set meget sort ud for Landarbejderne.

Men heldigvis havde mange fremsynede Landarbejdere i Tide skabt sig en Organisation, som i de sidste 3 Aar Gang paa Gang havde bragt sine Medlemmer Lønforhøjelser og bedre Arbejdsvilkaar, og heldigvis havde Landarbejdernes Organisation allerede 1. Juli 1917 oprettet Landarbejdernes Arbejdsløshedskasse i Tilslutning til Landarbejderforbundet.

Da Arbejdsløsheden væltede ind over Landarbejderne, og

Landmændene smækkede Lønningerne ned,

da traadte Landarbejderforbundet og vor Arbejdsløshedskasse hjælpende til. Da aabnede denne Organisation sin Favn for de arbejdsløse Landarbejdere, tog dem som Medlemmer og gav dem Understøttelse, saalænge Arbejdsløsheden stod paa, og saaledes, at de var fri for at komme paa Fattigvæsenet eller tigge sig Føden til.

I denne Vinter har over 4000 Landarbejdere faaet Hjælp fra vor Kasse og derigennem faaet Penge til at købe Mad, Klæder og Brænde for.

I Understøttelse til arbejdsløse Landarbejdere har vi udbetalt fra 10 Kr. 50 Øre til 14—15 Kr. om Ugen.

Vi har i November Maaned udbetalt i Understøttelse til *322* Arbejdsløse *1060 Kr. 80 Øre;* i December betalte vi til *848* Arbejdsløse *11,880 Kr. 30 Øre;* i Januar betalte vi til *1883* Arbejdsløse *42,201 Kr. 35 Øre;* i Februar betalte vi til *1982* Arbejdsløse *72,609 Kr. 27 Øre;* i Marts Maaned betalte vi til *1729* Arbejdsløse *76,468 Kr. 27 Øre;* i April har vi betalt til ca. *800* Arbejdsløse *30,000 Kr.* Fra 1. November 1917 til 1. Maj 1918 **har vi saaledes betalt en Understøttelse til arbejdsløse Landarbejdere af 235,000 Kroner eller omtrent en kvart Million Kroner.**

Havde vort Forbund og Arbejdsløshedskasse ikke eksisteret, saa havde disse *4000* arbejdsløse Landarbejdere intet haft at spise, intet at putte i Kakkelovnen. De havde været henvist til Bøndernes Hjælp, og deres Bidrag til at hjælpe Landarbejderne over Arbejdsløshedens Trængsler har hidtil været at sætte Lønningerne ned og bekæmpe

Indmeldelsesblanket.

Undertegnede ønsker sig herved optaget i Landarbejderforbundet og Landarbejdernes Arbejdsløshedskasse fra 1918.

.....

(Navn og Stilling.)

.....

(Adresse og Poststed.)

Denne Blanket bedes udfyldt og indsendt til **Landarbejderforbundet, Gernersgade 1, Stuen, København K.**

vor Arbejdsløshedskasse, hvor de kunde se Lejlighed dertil. Men Landarbejderne og da navnlig de, der endnu staar udenfor vort Forbund og Arbejdsløshedskasse, burde imidlertid huske paa, at den kommende Vinter i samme Grad som sidste vil hjemsøge os med Arbejdsløshed, og der er ingen, som kan være sikker paa, at han ikke hører til dem, som bliver arbejdsløse. Det vil derfor være klogt at slutte sig til vort Forbund og vor Arbejdsløshedskasse snarest og under alle Forhold inden ca. 1. November; thi derved og kun derved sikrer man sig Understøttelse til Vinter, hvis man bliver arbejdsløse.

Den udmærkede Lov, som her er gennemført paa Socialdemokratiets Foranstaltning, har Venstre og Højre imidlertid søgt at forringe. Da Loven nu til 1. Juli skulde forlænges, krævede Højre og Venstre, at Ventetiden skulde forlænges betydeligt. De ønskede den forlænget til 6 eller 12 Maaneder. Naar de ønskede dette, var det alene, fordi de vilde forhindre de mange Tusinder Landarbejdere, som endnu ikke er Medlemmer af vor Organisation, i at faa Arbejdsløshedsunderstøttelse til Vinter, og fordi de vilde forhindre vor Organisations Fremgang paa Landet. Thi de er bange for Landarbejdernes Organisation. De er vel vidende om, at de Par Millioner, Staten i Vinterens Løb kommer til, gennem vor Organisation, at betale de arbejdsløse Landarbejdere, bliver for intet at regne imod de Millioner, Landmændene aarlig kommer til at punge ud med i Lønforhøjelse, dersom det nu lykkes at faa Landarbejderklassen organiseret.

Nu er Loven forlænget til 31. Oktober, saaledes at Landarbejdere, der inden den Tid optages i vor Organisation, kan faa Understøttelse 2 Maaneder efter Indmeldelsen, dersom de bliver arbejdsløse.

Men det er ganske givet, at naar Loven til 1. November forlænges, bliver det saaledes, at ny Medlemmer ingen Understøttelse kan faa før efter 6 eller 12 Maaneders Forløb, det skal Høire og Venstre nok sørge for.

Det vil altsaa sige, at de Landarbejdere, som ikke senest inden 1. November er indmeldt i vor Organisation, kan ingen Understøttelse faa i den kommende Vinter, dersom de bliver arbejdsløse.

Enhver Landarbejder, som ikke er Medlem, gør derfor klogt i straks at indmelde sig i vor Organisation, og enhver organiseret Landarbejder gør en kammeratlig Gerning ved at sørge for, at alle hans Kammerater bliver indmeldt inden 1. November.

Vor Organisations Opgave

er imidlertid ikke alene at understøtte de Arbejdsløse. Den er tværtimod at skaffe dem, der har Arbejde, en ordentlig Betaling derfor.

Det vi først og fremmest organiserer os for, er ikke for at faa Understøttelse, men det er for at faa godt betalt Arbejde.

Det har i de sidste 3 Aar været vort Forbunds Styrke, at det har arbejdet praktisk for at forhøje Landarbejdernes Løn, og vi har haft den Glæde at se, at hvor vore Organisationer var stærke, der gennemførtes altid gode Lønforhøjelser.

Vort Forbunds Lønbevægelse.

I denne Sommer, hvor vort **Forbund er vokset til at tælle 370 Afdelinger og 20,000 Medlemmer,** og som saadant er blevet Landets næststørste Forbund, har vi i højere Grad end nogensinde tidligere været i Stand til at skaffe Landarbejderne højere Løn og bedre Arbejdsvilkaar. I omtrent alle vore 370 Afdelinger har vi ført Lønbevægelse under snart den ene, snart den anden Form, og altid har vi skaffet Arbejderne, der stod i vort Forbund, højere Løn. Snart har det været en Forhøjelse paa 200 Kroner om Aaret, snart paa 300, 400 eller 500 Kroner. Ja, i nogle Tilfælde har vi paa Egne, hvor vi var særlig stærke, det vil sige, hvor alle Arbejderne var med, skaffet Lønforhøjelser paa 800 til 1000 Kroner om Aaret.

Indtil den 15. Maj havde vi sam-

let Resultaterne for de Lønbevægelser, Forbundet havde ført i de 85 Afdelinger, og i disse havde vi skaffet **3210 Arbejdere en samlet Lønforhøjelse paa 859,250 Kroner aarlig.**

Hermed indsættes en Oversigt over denne Lønbevægelse i de 85 Afdelinger.

Oversigt over Landarbejderforbundets Lønbevægelse fra 1. Januar 1917 til 15. Maj 1918.

50	Arbejdere har faaet i Forhøjelse	800	40,000	Kr.
86	—	450	38,700	—
140	—	400	56,000	—
20	—	375	7,500	—
1499	—	300	449,700	—
319	—	250	79,750	—
711	—	200	142,200	—
138	—	150	20,700	—
247	—	100	24,700	—
3210	Arbejdere med samlet Lønforhøjelse paa		859,250	Kr.

Det er Resultatet af vor Lønbevægelse i de 85 Afdelinger, og her har altsaa 3210 Landarbejdere opnaaet Lønforhøjelse fra 100 til 800 Kroner aarlig med ialt 859,250 Kroner eller en lille Million Kroner i Merindtægt; gennemsnitlig for hver Arbejder 267 Kroner.

De Steder, hvor de mindste Lønforhøjelser er gennemført, er der, hvor Organisationerne er svagest, medens de Steder, hvor de store Forhøjelser er gennemført, er der, hvor Organisationerne er stærkest. Det er der, hvor alle Landarbejdere staar i Organisationen.

Disse 85 Afdelinger repræsenterer imidlertid kun en Trediedel af den Lønbevægelse, Forbundet og dets Afdelinger har ført.

Vi har indtil nu ført Lønbevægelse i 256 Afdelinger og i disse skaffet 9600 Arbejdere en samlet Lønforhøjelse paa ca. 2½ Mill. Kroner aarlig.

Dertil kommer, at en Del Afdelinger selv har afsluttet Overenskomster med Arbejdsgiverne, som vi endnu ikke har faaet nærmere Underretning om, ligesom der for Tiden er 40 Afdelinger, der lige har indledet Lønsager, som endnu ikke er afsluttede. Disse er slet ikke medregnede.

I Tiden indtil 1. Juli er der i Kontingent til Landarbejdernes Organisation og Arbejdsløshedskasse indbetalt 42,136 Kroner 55 Øre, og i samme Tidsrum har Organisationen udbetalt 260,000 Kroner i Understøttelse og skaffet 9600 Landarbejdere en Lønforhøjelse paa 2½ Million Kroner.

Der hvor Landarbejderne har betalt 42,000 Kroner til Organisationen, har de faaet 2,750,000 Kroner igen.

Det er et Bevis for, at vor Organisation betaler sig for Landarbejderne.

Saa gode Renter giver intet andet Foretagende, thi det er mange Gange Hundrede Procent.

I denne udmærked Organisation kan vi endnu i Juli, August, September og Oktober Maaneder tilbyde enhver Landarbejder at blive Medlem paa særlig

gode Betingelser.

Vi kan byde de nye Medlemmer de samme Fordele og Rettigheder, som de gamle Medlemmer har, idet de nye Medlemmer faar Ret til Understøttelse 2 Maaneder efter de er indmeldt i Kassen.

Indtil 1. November 1917 har det været saaledes, at man skulde staa et helt Aar i Arbejdsløshedskassen, før man kunde faa Understøttelse, men der er nu foreløbig truffet den Ordning, at de nye Medlemmer er understøttelsesberettigede 2 Maaneder efter Indmeldelsen, naar disse indmeldes senest fra 1. Oktober at regne.

De 12 Maaneders Ventetid bortfalder

altsaa for de Landarbejdere, som nu inden 1. November bliver optagne i vor Organisation og Arbejdsløshedskasse, og de kan fra 1. December faa Arbejdsløshedsunderstøttelse. Selv om de ikke bliver arbejdsløse i denne Vinter, har de alligevel Fordele af at være kommet ind i vor Kasse, **idet de saa er understøttelsesberettiget, saa snart de bliver arbejdsløse.** Dersom for Eksempel en Landarbejder indmeldes i vor Kasse fra 1. Oktober, **saa kan han alligevel faa Understøttelse 1. December eller Januar. Venter han derimod noget længere med at lade sig optage, f. Eks. til 1. eller 2. November, saa træder de 12 Maaneders Ventetid igen i Kraft, og han kan ikke faa Understøttelse før til 1. November 1919.**

Altsaa, Kammerater! I sikrer Jer omtrent straks Understøttelse, naar I straks eller hurtigst indmelder Jer, jo før I er indmeldt, jo før har I Ret til Understøttelse, og jo større Fordele sikrer I Jer, dersom I til næste Vinter skulde blive arbejdsløse.

Tiden er nu inde

for Landarbeiderne til overalt at skabe sig en Organisation til Værn for deres Interesser. Tiden er nu saa gunstig som aldrig før og det vil staa Landarbejderne dyrt, om de ikke benytter Tiden godt. Nu maa der overalt i hvert Sogn, hvor der ikke er en Landarbejderforening, tages kraftigt fat paa Arbejdet for Oprettelsen af saadanne. Landarbejderne maa ikke vente med eller opsætte at faa deres Organisation færdig. Nej, nu maa vi overalt ruste os imod, at Landmændene atter til Vinter skal smække Lønningerne ned.

Det er for sent

for Landarbejderne at melde sig til Organisationen til 1. November, naar Storbønderne og Godsejerne smækker vore Lønninger ned, og

det er for sent

for Landarbejderne at komme og melde sig til Arbejdsløshedskassen naar de bliver arbejdsløse.

Kender Landarbejderne ikke Arbejdsløshedskassen, naar de har Arbejde, saa kender Arbejdsløshedkassen ikke Landarbejderne, naar de er arbejdsløse.

Den kloge Landarbejder

sikrer sig i rette Tid som Medlem af Landarbejderforbundet en ordentlig Arbejdsfortjeneste og som Medlem af Arbejdsløshedskassen Arbejdsløshedsunderstøttelse i Tilfælde af Arbejdsløshed.

En Betingelse

for at faa Del i vort Forbunds og vor Arbejdsløshedskasses Goder er det imidlertid, at man er Medlem af Landarbejderforbundet og dettes Arbejdsløshedskasse. De Landarbejdere, som endnu ikke er Medlem af vort Forbund og Arbejdsløshedskassen, bør derfor straks sikre sig imod at sulte og fryse, dersom de skulde blive arbejdsløse, ved at melde sig ind i en af vore Afdelinger. Findes der ikke en saadan paa din Egn, saa bør Du forsøge at danne en saadan. Skriv da til Undertegnede, og jeg vil straks besørge Dig optaget i vort Forbund og vor Arbejdsløshedskasse og give Dig det nødvendige Materiale og den øvrige nødvendige Hjælp til der paa Egnen at faa dannet en Afdeling.

Kontingentet

til vort Forbund og Arbejdsløshedskasse er saa lille, at det ikke kan afskrække nogen fra at gaa med. Det er nemlig kun 1 Kr. og 25 Øre eller 150 Øre om Maaneden ialt samt 1 Krone og 50 Øre i Indskud og Betaling for Fagbog, altsaa ialt 2 Kr. og 75 Øre eller 3 Kr. den Maaned, man indmelder sig.

Dersom en Landarbejder i den kommende Vinter bliver arbejdsløs i blot 14 Dage, vil han i denne Tid faa mere i Understøttelse, end han i et helt Aar skal betale i Kontingent.

Oskar Levinsen,
Landarbejderforbundet,
Gernersgade 1, St. København K.

„Landarbejderbladet".

Udebliver det, saa klag til os over det.

Der indløber stadig Klager over »Landarbejderbladet«s utilstrækkelige Omdeling, som blandt andet bestaar deri, at nogle Medlemmer slet ikke faar Bladet, medens andre kun faar det hver anden Uge eller sjældnere. Vi har imidlertid anmeldt Bladet til alle de os tilsendte Adresser.

Naar Bladet derfor udebliver eller omdeles uregelmæssigt er der intet andet at gøre end først at klage til Posten. Hjælper dette ikke, saa maa I sende os en Klage. For at vi kan gøre noget ved Sagen er det imidlertid ganske *nødvendigt, at I i Klagen nævner hvilke Mangler der er ved Bladets Omdeling og opgiver os nøjagtigt Navn, Stilling og Bopæl og Poststed paa hvert Medlem, som ikke faar Bladet eller faar det uregelmæssigt.*

Saadanne Klager skal skrives paa et særligt Stykke Papir.

Oscar Levinsen.

Stævnet i Slagelse.

Kammerater!

Søndag den 11. August Kl. 11 Formiddag afholder Forbundet Stævne i Slagelse i Folkets Hus i Stenstuegade.

Til dette Stævne er Afdelingerne i Vest- og Sydvestsjælland indbudt til at sende 1 Repræsentant for hver paabegyndt 10 Medlemmer.

Stævnets Opgave skal være at naa til Samarbejde i alle Afdelinger paa Agitationens Omraade, og til dette Formaals Opnaaelse er det Meningen at danne en Kredsorganisation.

Stævnets Dagsorden er:

1. Stævnets Aabning.
2. Forslag om Dannelse af en Kredsorganisation.
3. Vedtagelse af Love.
4. Valg af Ledelse.
5. Planlæggelse af Agitationen i Vest- og Sydvestsjælland.
6. Lønspørgsmaalets Drøftelse.
7. Forslag fra Afdelingerne.
8. Eventuelt.

Til dette Stævne vil der blive indbudt Repræsentanter for den faglige og politiske Arbejderbevægelse. Ligeledes vil Undertegnede

komme til Stede som Forbundets Repræsentant.

Enhver Afdeling bør nu straks vælge det tilladelige Antal Repræsentanter til dette Stævne.

Det er første Gang, Landarbejderne i Vestsjælland samles til Stævne i Slagelse. Lad det derfor blive en mindeværdig Dag for Vestsjællands Landarbejdere. — Altsaa, Søndag den 11. Avgust til Slagelse.

Kammeratlig Hilsen.

Oscar Levinsen.

30,000.

Dette Numer af »Landarbejderbladet« er i Agitationsøjemed trykt i 30,000 Ekstraeksemplarer. Disse 30,000 Blade uddeler vi gratis til de af vore Medlemmer og Kammerater, som ved Omdelingen af dem vil være med at bringe vor Bevægelse ud til nye Tusinder af Kammerater. Der kan ved Omdeling af dette Blad gøres et overordentligt stort Arbejde til Gavn og Fremme for vor Sag. Tusinder af nye Medlemmer kan derved vindes for vor Organisation.

Det maa derfor være en Æressag for hvert Medlem at bringe Bladet ud til uorganiserede Kammerater. Saadanne Medlemmer, som kunde ønske at være med at dele vort Blad om, bedes derfor blot udfylde den i Bladet staaende Bestillingsseddel og indsende den til os, og vi sender da ganske gratis det ønskede Antal Blade.

Er der nogen, der kender Adresser paa Folk, de mener, der vil være med at omdele vort Blad, saa send os disse Adresser, og vi udsender da Bladet til disse ogsaa.

Stævnet i Roskilde.

Afdelinger under Midtsjællands Kredsorganisation bedes erindre Stævnet i Roskilde den 25. Avgust. Hertil har alle Afdelingers Medlemmer Adgang, dog har kun de af Afdelingerne valgte Repræsentanter Tale- og Stemmeret. Forslag, som ønskes behandlet paa Generalforsamlingen, maa indsendes til Undertegnede (ikke til Sekretæren — som tidligere fejlagtig meddelt) tre Uger før Stævnets Afholdelse.

Afdelingerne bedes hurtigst mulig vælge deres Repræsentanter, 1 Mand for hver 10 paabegyndte Medlemmer, og ligeledes indsende Navnene paa disse. Nærmere Program og Dagsorden for Stævnet fremkommer i følgende Numer.

Med kamm. Hilsen

Emil Nielsen,
Tjæreby pr. Roskilde.

Randers og Omegns Kredsorganisation.

Søndag d. 11. August afholder Kredsorganisationen Repræsentantskabsmøde, og *jeg anmoder derfor Afdelingerne om straks at vælge deres Repræsentanter og omgaaende sende mig Navnene paa dem.*

Hver Afdeling har Repræsentationsret med Formanden og 1 Repræsentant for hver paabegyndt 25 Medlemmer.

Der vil efter Repræsentantskabsmødet blive afholdt et større Stævne med Foredrag af et Par gode Talere. Nærmere Meddelelse vil komme i næste Numer af Bladet.

Alle Medlemmer indenfor Kredsen maa gøre, hvad de formaar, for at det kan blive et stort Stævne, ved at agitere blandt de uorganiserede Arbejdere og søge at faa dem med.

Efter den alvorlige Del vil der blive en Svingom for Medlemmerne, til Lyset gaar ud.

Med kammeratlig Hilsen.

Carl Broløs,
Formand,
Gerlev St.

Tak!

Min og Families hjærteligste Tak til mine Arbejdskammerater for det indsamlede Beløb, som er blevet mig udbetalt.

Arbejdsmand *Niels Nielsen,*
Gammelby Overdrev.

Stævnet i Aalborg den 28. Juli.

De nordjyske Afdelinger erindres om Stævnet i Aalborg Kl. 10½ i Dramatikens lille Sal Søndag den 28. Juli.

Enhver Afdeling bør sende Repræsentanter.

Ligeledes er alle interesserede Medlemmer i Nordjylland velkomne til Stævnet.

Stævnet i Stege.

De møenske Afdelinger erindres om Stævnet i Stege Søndag d. 21. Juli Kl. 2 paa Hotel »Skandinavien«.

Kl. 5 bliver der offenligt Møde med Taler af Borgerrepræsentant *Julius Schrøder* og *Oscar Levinsen,* København.

Esbjerg Arbejderhøjskole

aabner sit 5 Maaneders Vinterkursus den 3. November. Særlig Undervisning for Haandværkere. Elever med Statsunderstøttelse gennem Amtsskoleraadet eller Københavns Magistrat kan besøge denne Skole

Indmeldelser modtages af Skolens Forstandere *R. Vind* og *R. Brændeskov* eller Formanden, Redaktør *Sundbo,* Esbjerg.

Fra Afdelingerne.

Majbølle Landarbejderforening
afholder Medlemsmøde Lørdag den 20. Juli Kl. 7½ i Mejbølle Forsamlingshus.
Mød talrigt.

P. B. V.
Victor Pederse.
Fmd.

Nordrup Omegns Landarbejderforening
afholder Møde i Nordruplund Skov Søndag den 28. Kl. 4 Eftm.
Der forventes en Taler fra Slagelse. Det bekendtgøres, at Generalforsamlingen er omforandret til Lørdag den 20. ds. Kl. 7 Eftm. i Stedet for Søndag den 21., da der vil blive afholdt Møde i Slagelse den 21. om Oprettelse af en Kredsorganisation for Vestsjælland.
Kammerater! Mød talrigt op til Generalforsamlingen og lad os drøfte vore Sager.

P. B. V.
Alfred Carlsen,
Formand.

V. Hjermitslev Afdeling.
Da Forbundet lader afholde Stævne i Aalborg Søndag den 28. Juli, angaaende Dannelse af en Kredsorganisation, bedes Medlemmerne møde talrigt Søndag den 21. Juli Kl. 4 Eftm., da der skal vælges 4 Repræsentanter til Stævnet.

P. A. V.
Martinus Nielsen,
Kasserer.

Thune Afdeling
afholdt sit første Medlemsmøde den 28. Juni, hvor alle Medlemmerne var mødt og nogle nye blev optaget, saaledes at Medlemsantallet nu er 26. Paa Grund af et Par Bestyrelsesmedlemmers Bortrejse kom Bestyrelsen til at bestaa af følgende: Fodermester O. Christiansen, Formand, Arbm. K. Hansen, Kasserer, Carl A. Nielsen, Sekretær, Tjk. Kristian Christiansen, Ole Nielsen. Suppleanter blev Arbmd. Esben Larsen og Kristian Kristiansen. Revisor: Tjk. Jørgen Jensen, Arbm. A. Christensen. Revisorsuppleant: Ole Chrisfensen.
Næste Medlemsmøde afholdes den 25. Juli Kl. 8 i Gymnastiksalen.

Bestyrelsen.

Serritslev Afdeling
afholder stort politisk Møde i Kommunens Plantage ved Serritslev Skole Søndag den 21. Juli, Eftermiddag Kl. 4. Som Talere kommer til Stede Jens P. Jensen, Sejlflod, og Typograf Bjørn, Hjørring. Alle omliggende Foreninger indbydes.

Frederik Jokumsen,
Formand.

Stokkemarke Afdeling (Lolland)
afholder sin halvaarlige Generalforsamling Lørdag den 21. Juli Em. Kl. 4 hos Bogermester Johansen, Stokkemarke, med følgende Dagsorden:
1) Oplæsning af Forhandlingsprotokollen og dens Godsendelse, 2) Regnskabet. 3) Valg af Formand. 4) Valg af en ny Kasserer. 5) Valg af 2 Bestyrelsesmedlemmer. 6) Valg af Repræsentanter til Stævnet i Kredsordganisationen. 7) Eventuelt.
Der vil komme en Repræsentant fra Hovedbestyrelsen. Regnskabet ligger til Eftersyn i Lokalet 1 Time før Generalforsamlingen.
Forslag, der ønskes behandlet paa Generalforsamlingen, bedes indsendt lovmæssig, da der ellers intet Hensyn tages til dem.

P. B. V.
Jens P. Jørgensen,
Fmd.

Køng og Omegns Afdeling
afholdt ekstraordinær Generalforsamling Søndag den 7. Juli i Logens Sal i Gummerup, hvor det vedtoges at fastsætte Daglejen for Høst- og Tærskearbejde til 4 Kr. med Kost og 6 Kr. uden Kost. Derefter foretoges Valg af en ny Formand. Valgt blev *Niels Kierkegaard.*

Marius Nielsen,
Kasserer.

Gevninge Afdeling
afholder Medlemsmøde i Lindeborg Kro Lørdag den 20. Juli Kl. 7½ Aften. Fagbogen medbringes.

Fr. Jensen,
Kasserer.

Lindelse Landarbejderforening
afholder Medlemsmøde Lørdag d. 20. Juli Kl. 8 paa Lindelse Gæstgivergaard. Alle Medlemmer bedes møde.

Martin Jensen,
Fmd.

Børglum og Omegns Afdeling
afholder ekstra Generalforsamling Søndag den 21. Juli Kl. 4 i Børglum Forsamlingshus. Alle Medlemmer bedes møde. Der skal vælges 10 Mand til at repræsentere Afdelingen ved Stævnet i Aalborg den 28. Juli.
Ny Medlemmer optages.

Anders P. Jensen,
Fmd.

Kr. Eskildstrup Afdeling
afholdt ekstra Generalforsamling den 6. Juli. Til Kontrolbestyrer valgtes for Kr. Eskildstrup, Bukkerup, Stedstrup, Baarup og Udflyttere Arbejdsmand Kr. Petersen, Kr. Eskildstrup.

Ferdinand Lundberg,
Fmd.

Gamby Afdeling
afholder Møde den 20. Juli i Haarslev Kro Kl. 8 præc., hvortil vi indbyder de Kammerater, som ikke har faa et Forbundsbogen, ligesom vi beder Medlemmerne om at agitere for Tilslutning.

Karl Nielsen,
Fmd.

Hjortshøj Afdeling
afholder Medlemsmøde i Skæring Forsamlingshus Søndag den 28. Juli Kl. 4 Eftermiddag.
Der vil komme en Taler tilstede ved Mødet. Alle Medlemmer bedes give Møde.

Søren P. Sørensen,
Fmd.

Mern Afdeling
afholdt Lørdag den 7. Juli et godt besøgt Møde i Mern Samlingshus. Formanden, Ludvig Poulsen, aabnede Mødet, hvorefter Kasserer K. Nielsen

talte om Landarbejderbevægelsens Betydning for Arbejderne, og gav forskellige Oplysninger vedrørende Organisationen. En Del nye Medlemmer indmeldtes. Foreningen tæller nu 38 Medlemmer, hvilket er et godt Resultat paa den korte Tid, som Foreningen har bestaaet, og vi haaber, at der snart ikke skal findes en uorganiseret Landarbejder i Mern Sogn.

Gandløse Afdeling
holdt Medlemsmøde den 3. Juli, hvor det blev vedtaget ikke at omændre Forslaget til Priskuranten foreløbig, men forsøge at opnaa Priserne saa vidt det er muligt, og erindre de Medlemmer, som ikke har betalt Kontingent, om at indbetale dette til Bestyrelsesmedlemmerne eller Kassereren senest den 15. Juli.

Med kammeratlig Hilsen.
Joh. Christiansen,
Fmd.

Idestrup Afdeling
afholder Møde Søndag den 21. Juli Kl. 3 Em. paa sædvanligt Sted.
Redaktør Marius Olsen taler.
P. A. V.
Karl Olsen.

Ølstykke—Snodstrup Landarbejderforening
afholder Fest med Faneindvielse Søndag den 4. August paa Stenløse Kro. Folkethingsmand Peder Hedebol holder Festtalen. Nærmere af Plakaterne. Alle bør deltage.
Bestyrelsen.

Landarbejderkredsen »Nordsjælland«
Forretningsudvalget holder Møde Søndag den 28. Juli Kl. 3 paa Hotel »København«, Hillerød.

Afdelingsformændene, som endnu ikke har sendt Indberenting, bedes derfor omgaaende indhente det forsømte, da Agitationen i de nærmeste 3 Maaneder skal planlægges paa Mødet.

Vald. Christensen,
p. t. Formand.

Jydstrup og Omegns Afdeling
afholder Lønsags- og Agitationsmøde i Jydstrup Forsamlingshus Lørdag den 27. Juli Kl. 8 Aft. med Fr. Hansen som Taler. Da der er vigtige Spørgsmaal paa Dagsordenen, bedes alle møde — baade organiserede og uorganiserede.

Ole Sørensen,
Sekretær.

Halsnæs Afdeling
afholder 10 Aars Stiftelsesfest Lørdag den 20. Juli i Melby Forsamlingshus, hvortil Melby Sogns Husmandsforenings Medlemmer med Damer indbydes. Ballet begynder Kl. 8 og varer — med forventet Tilladelse — til Kl. 1.

Bestyrelsen.

Ringsted Landsogns Afdeling
afholder Medlemsmøde Lørdag den 20. Juli Kl. 8½ i Sommerpavillonen i Ringsted. Alle Medlemmer bør møde. Nye Medlemmer optages.

Niels Peter Hansen,
Fmd.

Haarlev og Omegns Landarbejderforening
afholdt Lørdag den 6. Juli konstituerende Generalforsamling. Redaktør Jep. Jensen var efter Anmodning kommen tilstede og gav foreskellige Oplysninger om Afdelingens Arbejdsmaade.

Til Formand valgtes Ølkusk Marius Sørensen, Haarlev. Den øvrige Bestyrelse kom til at bestaa af Hmd. Jens Nielsen, St. Taarnby (Næstformand), Ølkusk L. P. Larsen (Kasserer), Hmd. Peder Hansen, St. Taarnby, Ungkarl Viggo Nielsen, Vraaby, Arbmd. Ole Larsen, Lille Linde.

Til Kontrolbestyrere valgtes for Haarlev Marius Sørensen, for St. Taarnby og Valløby Jens Nielsen, for Enderslev, Vraaby og Spodsbjerg Hans Peder Larsen, Vraaby. Til Opkrævere valgtes foreløbigt Bestyrelsen. Suppleanter blev Tjk. Carl Brun og P. Jensen, Spodsbjerg. Revisorer blev Husejer Pedersen, Engsdall, og P. Pedersen, Haarlev. Det vedtoges at indmelde Afdelingen i Kredsorganisationen fra 1. Aug.

Afdelingen holder fremtidig Medlemsmøde den første Fredag i hver Maaned antagelig paa Hotel »Danica«.

P. A. V.
Marius Sørensen,
Fmd.

Gundsølille Afdeling
afholder Medlemsmøde Lørdag den 27. Juli Kl. 8 i Gundsølille Forsamlingshus, der skal bl. a. forhandles om Afholdelse af en Høstfest og Faneindvielse.

Alle Medlemmer bedes møde.
Oluf Petersen,
Sekretær.

Grevinge Afdeling
afholdt Generalforsamling den 10. Juli. Der valgtes Repræsentanter til Kredsmødet i Holbæk og nedsattes et Udvalg til at fastsætte Dagløn og Akkordpriser. Udvalget har senere holdt Møde, hvor man enedes om et Forslag, som skal søges gennemført fra 1. Avgust.

L. P. Lundholt,
Formand.

Bistrup Afdeling
havde indbudt Arbejdsgiverne til et Møde den 12. Juli for at forhandle om Løn- og Arbejdsvilkaar; men det behagede ingen af d'Hrr. at give Møde.

Ved deres Udeblivelse mener de vel at have sat vor Bevægelse paa Dødpunktet, men de tager fejl; nu skal der først til at tages fat; i de nærmeste Dage skal den sidste Rest af Arbejdere ind i Forbundet, saa bliver d'Hrr. Arbejdsgivere vel til at faa i Tale, dersom de har Brug for os.

L. Henriksen,
Formand.

Naarup Afdeling
afholdt et godt besøgt Medlemsmøde den 9. Juli. Til Kontrolbestyrere valgtes Arbejdsmændene Chr. Rasmussen, Naarup, og Lars Pedersen, Verninge. Der vedtoges en Dagløn i Høsten af 4 Kr. og Kosten og 6 Kr. uden Kost.

H. Rasmussen,
Formand.

Skørping Landarbejderforening
afholdt Medlemsmøde Lørdagen den 13. Der foretoges Valg af Repræsentanter til Stævnet i Aalborg den 28. Juli, hvortil vi efter vort Medlemsantal maa sende 8 Repræsentanter. De valgte blev Jens Storgaar, Julius Hansen, B. Bertelsen, Marinus Huus, Karl Møller, Jens Nielsen, Peter Nielsen, Henning Nielsen.

Bestillingsseddel.

Undertegnede udbeder sig herved..... Ekspl. af Landarbejderbladets Nr. 29 til Agitation.

.....
(Navn og Stilling.)

.....
(Adresse og Poststed.)

Denne Blanket skal indsendes til **Landarbejderforbundet, Gernersgade 1, Stuen, København K.**

Endvidere vedtoges det at afholde Generalforsamling Søndag den 4. Avgust, hvortil Egnens Arbejdsgivere skulde indbydes for eventuelt at faa en Priskurant lavet. Skørping Fagforening blev stiftet den 1. April med 19 Stemmer; nu tæller den 80. Et godt Resultat efter 3 Maaneders Forløb.

Julius Hansen,
Kasserer.

Stensved og Omegns Landarbejderforening
afholder Stiftelsesfest Søndag den 28. ds. med efterfølgende Bal paa Stensved Afholdshotel. Frantz Nielsen kommer til Stede som Taler. Vordingborg, Mern, Ørslev og Viemose Afdelinger indbydes venligst.

Hans P. Petersen,
Formand.

Hyllinge Afdeling.
Ekstra Generalforsamling afholdes paa Hyllinge Kro Søndag den 21. Juli Kl. 6 Eftm. Dagsorden: 1) Lønspørgsmaalet. 2) Forslag om Anskaffelse af en Fane. 3) Stillingen til en Storagrar, der har bortvist et hos ham arbejdende Medlem af Forbundet uden gyldig Grund og nægtet at udbetale Medlemmets Tilgodehavende. 4) Stillingen til uorganiserede Arbejdere. 5) Eventuelt.

Mød talrigt, Kammerater.
P. A. V.
Viggo Nielsen.

Dreslette Landarbejderforening
afholder Medlemsmøde Lørdag den 3. Avgust Kl. 8. Mødet afholdes hos Husmand Rasmus Andersen, Dreslette Mark. Medlemmerne bedes medtage Fagbøgerne, da der skal betales Kontingent.

Julius Hansen,
Dreslette pr. Flemløse,
Formand.

Falkerslev Afdeling
afholder ekstraordinær Generalforsamling Lørdag den 20. Juli, Aften Kl. 7½ i Falkerslev Forsamlingshus. Dagsordenen bekendtgøres paa Generalforsamlingen. Alle Medlemmer bedes møde. Udeblivelse uden særlig Grund betales med en Mulkt af 25 Øre.

A. Hansen.

Hellested Afdeling
afholder Medlemsmøde i Hellested Forsamlingshus Tirsdag den 23. Juli Kl. 7½.

Jens Peter Jensen,
Formand.

Boslunde Afdeling
afholder ekstraordinær Generalforsamling paa Hotellet Søndag den 28. Juli. Dagsorden: Kontingentforhøjelse.

Efter Generalforsamlingen vil der blive afholdt offenligt Møde og derefter Bal, hvortil Hemmershøj og Egeslevmagle Afdelinger indbydes.

Generalforsamlingen begynder Kl 6 pr., Mødet 6½ og derefter Bal for Medlemmerne og indbudte.

Chr. Hansen.

Frue Sogns Landarbejderforning
afholder Medlemsmøde i Langvad Forsamlingshus Onsdag den 24. Juli Kl. 7½. Alle Medlemmer bedes møde og agitere for god Tilslutning, da nye Medlemmer optages.

Med kamm. Hilsen.
Didrik Jensen,
Kamstrup.

Handest Afdeling
afholder Generalforsamling Søndag den 4. Avgust hos Formanden. Alle Medlemmer bedes møde
P. A. V.
Martin Andersen.

Vejlby Sogns Afdeling
afholder Medlemsmøde i Røjle Forsamlingshus førstk. Mandag den 22. Juli Kl. 8 pr. Nye Medlemmer optages før Mødet.

P. A. V.
A. Sørensen,
Kasserer.

Dybvad Afdeling
afholder Medlemsmøde Søndag den 21. Juli Kl. 15 paa Afholdshjemmet i Dybvad, hvortil alle Medlemmer bedes give Møde. Valg af Repræsentanter til Stævnet i Aalborg den 28. Juli.

S. Christensen,
Formand.

Raklev Afdeling
afholder Møde i Ellede Forsamlingshus Søndag den 21. Juli Kl. 3, hvor *Fred. Larsen* og *Fred. Andersen* taler. Alle er velkommen. Efter Mødet Fællesspisning i Skoven. Bal i Elle-Huset fra Kl. 7.

Lars P. Jørgensen,
Formand.

Stenmagle Afdeling
afholder Medlemsmøde i Nyrup Forsamlingshus Lørdag den 26. Juli. Dagsordenen bekendtgøres paa Mødet. Mød alle, da vigtige Forhandlinger foreligger.

Alfred Rasmussen,
Formand.

Fredensborg Afdeling
afholdt Generalforsamling den 9. Juli. Der foretoges Valg af en ny Kasserer. Valgt blev *Bengt J. Olsen, Formanden.*

Lyngby og Omegns Afdeling
afholdt sin første Generalforsamling den 10. Juli. Til Formand valgtes Arbmd. Jens Knudsen, Lyngby, Kasserer, Næstformand og Sekretær blev Foderm. Chr. Brun, Allerslev. Formanden er tillige Kontrolbestyrer.

Jens Knudsen,
Formand.

Næstelsø Afdeling
afholdt Generalforsamling den 13. Juli. Til Formand valgtes Arbmd. Peder Olsen, Næstelsø. Kasserer blev Arbmd. Chr. Andersen, begge valgtes tillige til Kontrolbestyrere; det vedtoges at yde Formand og Kasserer en Løn af 50 Kr. aarlig til Deling. Det vedtoges at Opkræver og Medlemmerne skulde betale en Mulkt af henholdsvis 25 og 10 Øre for hver Dag, der gaar over den 15. i hver Maaned, uden at Kontingentet erlægges.

E. Holmgren.

Lemming Afdeling
holdt den 29. Juni Generalforsamling, hvor følgende Bestyrelse valgtes: Arbmd. Marinus Jensen (Fmd.), Aage Rasmussen (Kasserer), Adolf Andersen, Poul Nielsen og Vald. Pedersen.

Marinus Jensen.

Kaas Pandrup Afdeling
afholder Medlemsmøde den 21. Juli Kl. 4 i Kaas Forsamlingshus med følgende Dagsorden: 1) Valg af Repræsentanter til Kredsmødet i Aalborg, 2) Anskaffelse af en Fane, 3) Valg af en Festkomité, 4) Eventuelt.
Alle Medlemmer bedes møde.

Vald. Petersen,
Formand.

V. Aaby Afdeling
afholder Medlemsmøde i Forsamlingshuset Mandag den 22. Juli Kl. 7½.

C. Bern,
Formand.

Mellerup Støvring Afdeling
afholder Bal i Mellerup (Salen) Lørdag den 20. ds. Kl. 5. Madkurve medbringes.

N. P. Petersen.

Værløse Afdeling
afholder stor Sommerfest med Bal Søndag d. 21. Juli Kl. 4 paa Hotel »Søndersø«.
Musik af stort Orkester. Taler vil blive holdt, bl. a. af Redaktør *Axel Hansen,* Frederikssund. Optræden af Balletten, Frøknerne *Ebba og Lilly Bech.* Karakterdanse. Bal til Kl. 11.
Sange og Program faas ved Indgangen.

Festudvalget.

Storehedinge Afdeling
afholder Medlemsmøde førstkommende Lørdag d. 20. Juli Kl. 8 paa Hotel »Stevns«, Storehedinge.
Jeg vil igen gøre Medlemmerne opmærksom paa, at ved Udeblivelse fra Møderne er der fastsat en Mulkt af 50 Øre.

Valdemar Berthelsen,
Formand.

Kongstrup-Tølløse Afdeling
afholder Udflugt til Herthadalen og Ledreborg Søndag d. 21. Juli. Afrejse fra Vipperød med 10,16 Formiddag. Man samles ved Kongstrup Forsamlingshus Kl. 9 og Tølløse Station Kl. 10 Formiddag. Lejre Afdelings Medlemmer indbydes til at deltage og bedes samles med os paa Lejre Station Kl. 11.

Program:
Kl. 12. Frokost af medbragt Madkurv.
Kl. 1½. Slot og Have beses.
Kl. 3½. Formanden taler om Organisationens Betydning.
Kl. 4-7½. Dans i Salen.
Kl. 9¹⁰. Afrejse fra Lejre.

A. M. Sørensen,
Formand.

Herlufmagle Afdeling
afholder stort offenligt Møde i Raunstrup Skov Søndag d. 28. Juli Kl. 4. Som Talere har d'Hrr. Redaktør *Marius Olsen,* København, og Parcellist *L. P. Pedersen,* Spragelse, lovet at komme til Stede.
Efter Mødet Spisning af medbragte Madkurve. Glumsø Afdelings Medlemmer indbydes til Deltagelse. Gratis Adgang. Alle er velkomne. Mød talrigt. Nye Medlemmer optages.

P. B. V.
Valdemar Jensen,
Formand.

Sværdborg Afdeling
afholdt Lørdag d. 13. Juli Medlemsmøde paa Klarskov Hotel, hvor det vedtoges at fastsætte en Mulkt paa 25 Øre for Udeblivelse fra Medlemsmøde og Generalforsamling. Foreningen tæller nu 73 Medlemmer.

Carl Hansen,
Formand.

Asperup Afdeling
holder Medlemsmøde hos Formanden den anden Tirsdag i hver Maaned, samtidig indbetales Kontingent.

Jens Jørgensen,
Formand.

Østofte Afdeling
holder Generalforsamling i Kommunalstuen Søndag den 21. Juli Kl. 3.
Alle Medlemmer bedes møde.

P. B. V.
Vilh. Kristensen,
Formand.

Ottestrup Afdeling
holdt ekstra Generalforsamling den 7. Juli. Til Formand valgtes Chresten Jensen, Kindertofte. Kontrolbestyrer blev Peter Nielsen, Tyelse, og Formanden.

Chr. Jensen,
Formand.

Thorslunde Ishøj Afdeling
afholder ekstra Generalforsamling Onsdag den 31. Juli Kl. 8 i Ishøj Forsamlingshus. Dagsorden 1) Valg af Formand og Revisorer, 2) Kontingentforhøjelse, 3) Lønspørgsmaalet, 4) Kredsorganisationen, 5) Eventuelt.

V. E. Blankensteiner.

N. Aaby, Horne, Svanninge, Diernisse og Korint
afholder Sammenkomst med Taler og Fællesspisning i Korint Ho-
Serritslev Afdeling

P. A. V.
C. Bern.

Rødby Afdeling
holder Generalforsamling den 28. Juli hos Gæstgiver Hansen, Rødby Havn. Morten Petersen, Lundby, kommer til Stede. Dagsordenen bekendtgøres paa Mødet.

P. A. V.
L. P. Hovmann,
Formand.

Humble Afdeling.
Medlemmer bedes, naar de ikke betaler deres maanedlige Kontingent til Opkræveren, da at tilsende mig det senest den 10. i hver Maaned.

Fred. Nielsen,
Kasserer.

Grænge Afdeling
holder Møde i Thoreby Kommunalstue Søndag den 21. Juli Kl. 3 Eftm., hvortil saavel Arbejdsgivere som Arbejdere indbydes til en Fællesforhandling om Lønspørgsmaalet.

Kristian Pedersen. Ras. Bruun.

Vissenbjerg Afdeling
holder Møde Søndag den 21. Juli Kl. 4 i Bred Gæstgivergaard. Red. Sørensen, Assens, og Anton Hansen, Ringe, taler. Efter Foredraget Fællesspisning af medbragte Madkurve; fra Kl. 8 offenlig Dans.

M. Petersen.

Poulsker Afdeling
afholder Medlemsmøde den første Søndag i hver Maaned, Kl. 8, i Aakirkebys Afholdshjem, hvor ny Medlemmer optages.

Johs. Mortensen,
Formand.

Østsjællands Kredsorganisation
afholder Søndag den 28. Juli (Kl. 3½) et stort Arbejderstævne ved Thureby Hotel. Som Taler kommer Folkethingsmand Peder Hedebol og Fru Helga Larsen til Stede.
Deltagerne samles ved Slotshusene, hvorfra der marscheres med Faner og Musik i Spidsen til Festpladsen.
Alle Afdelinger af saavel Landarbejderforbundet som D. A. F. bedes støtte os ved at deltage. Overskudet skal anvendes til Agitation til Efteraaret.
De, som ønsker Stadepladser til Festen, bedes henvende sig til Hmd. Tofte, Thureby.

Kristen Nielsen,
Formand.

Seritslev Afdeling
afholdt Generalforsamling den 30. Juni, hvor der blev en Lønskala vedtaget, gældende til 1. September 1918 med en Timeløn af 65 Øre paa egen Kost og 45 Øre med Kosten.

Frederik Jokumsen,
Formand.

Øster Tørslev Afdeling
afholder Medelmsmøde Søndagen d. 28. Juli Kl. 4 Eftm. præcis i Øster Tørslev Forsamlingshus. Det haabes, at alle Medlemmer giver Møde.

P. B. V.
Jens Karl Jensen.

Ryslinge Afdeling
har arrangeret Agitationsmøde i Ryslinge Forsamlingshus Torsdag d. 25. Juli Kl. 8, hvortil alle indbydes. Og som Talere kommer til Stede Lærer Johansen og Forretningsfører Anton Hansen, Ringe.

Formanden.

Gislev Afdeling
afholder Agitationsmøde den 24. Juli Kl. 8 ved den gamle Friskole, hvortil alle indbydes. Som Talere kommer til Stede Lærer Johansen og Forretningsfører Anton Hansen, Ringe.

Formanden.

Vindinge Afdeling
afholder Medelmsmøde i Damhuset i Vindinge Lørdag den 27. Juli Kl. 8 Aften. Medlemmerne bedes møde talrigt, da vigtige Sager foreligger; de som udebliver, idømmes en Mulkt af 25 Øre, som skal betales samtidigt med Kontingentet i næste Maaned. Der skal vælges 5 Repræsentanter til Generalforsamlingen i Roskilde den 25. April m. m. Mød nu alle Mand.

P. B. V.
Carl Carlsen.

Nørre Broby og Omegns Afdeling
afholder Medlemsmøde Søndag den 28. Eftermiddag Kl. 3 i Vejstrup Forsamlingshus, hvortil alle Medlemmer bedes møde. Nye Medlemmer optages.

Valdemar Møller,
Kasserer.

Roerslev og Omegns Afdeling
afholder Udflugt til Bogense Søndag den 21. Juli og Medlemsmøde i Roerslev Afholdshjem Lørdag den 27. ds. Kl. 8. Da Formanden rejser til Jylland som Agitator, har Næstformanden, Søren P. Petersen, Gyngstrup, overtaget Ledelsen af Afdelingen.

M. Pedersen.

Agitationen.

I Brønderslev
var arrangeret Møde den 15. Juni med Red. *Jac. Jensen,* Storehedinge, som Taler, der i et dygtigt Foredrag paaviste Nytten og Betydningen af Organisationen. Den lokale Afdeling fik en Del nye Medlemmer.

*

Havndrup.
Lørdag den 29. Juni Kl. 7½ talte *Axel Sørensen* ved et godt besøgt Friluftsmøde, en lidt ivrig Sognefoged forsøgte at gribe forstyrrende ind; men hans Forsøg var og blev kun et Forsøg.
Efter Axel Sørensens Foredrag indmeldtes 14 nye Medlemmer i Fjeldsted—Havndrup Afd.

*

Fjeldsted.
Efter Mødet i Havndrup afholdtes Kl. 9 et godt besøgt Møde i Fjeldsted. En stor og interesseret Forsamling var mødt frem og suppleredes yderligere med en Del af Forsamlingen fra Havndrup, der fulgte med *Axel Sørensen.*
Efter Foredraget indtegnedes der 15 nye Medlemmer.
Fjeldsted—Havndrup Afdelingen har saaledes med de 18 Medlemmer, Marius Petersen, Roerslev, ved et tidligere Møde fik indtegnet, stærkt op mod 50 Medlemmer.

*

Roerslev.
I Roerslev ved Nr. Aaby afholdtes Søndag den 30. Juni Kl. 11 Form. et godt besøgt Møde. *Axel Sørensen,* Odense, talte. Efter Foredraget oprettedes en Afdeling for Nr. Aaby-Egnen. Der indtegnedes 13 Medlemmer.

*

Udby.
I Udby afholdtes Møde Kl. 2 Eftm. Søndag den 30te. *Axel Sørensen,* Odense, talte. Mødet havde i Lighed med Roerslevmødet faaet god Tilslutning. Der indtegnedes 9 nye Medlemmer til Nørre-Aaby Egnens Landarbejderforening.

Indslev.

Kl. 5 afholdtes Møde ved Indslev Kro. Tilslutningen var meget mat, der indtegnedes dog efter *Axel Sørensens* Foredrag en Del nye Medlemmer til Nr. Aaby Egnens Afd.

*

Nr. Aaby.

Axel Sørensen talte Kl. 7½ ved et Møde i Nr. Aaby. Der var hovedsagentligt organiserede Arbejdere, der havde givet Møde. Det lykkedes dog alligevel at erobre et Par nye Medlemmer til Nr. Aaby Egnens Afd.

*

Dagen.

Dagens Resultat blev saaledes ikke helt ueffent, til Trods for at Sommerens Søndage har saa mange andre Tillokkelser og saaledes berøver os en hel Del Tilhørere, som vi ellers sikkert kan regne med, var Tilslutningen til Møderne gennemgaaende god, og Resultatet blev, som det skulde, nemlig et godt og solidt Grundlag for en Afdeling i Egnen omkring Nr. Aaby, en Egn, der er rig paa store Gaarde, og som saadan har de bedste Betingelser for at skabe en talstærk Organisation.

Odense, den 30. Juni.

Axel Sørensen.

*

Fjeldsted.

Stiftende Generalforsamling afholdtes Tirsdag den 2. Juli for Fjeldsted Afdeling. *Axel Sørensen,* Odense, var kommet tilstede og ledede Generalforsamlingen. Til Bestyrelse valgtes: Formand: Johan Andersen, Barløse, Kasserer: Knud Madsen, Fjeldsted, og til Næstformand og Sekretær: Ingemann Krogh Hamborggaard.

*

Søndersø.

Mødet i Søndersø 21. Juni, hvor *M. Petersen,* Roerslev, talte, var ikke stærkt besøgt. Der oprettedes en Afdeling, hvori straks indmeldte sig 8 Medlemmer. Der nedsattes et Udvalg til at sørge for flere Indmeldelser.

*

Vigerslev.

I Vigerslev holdt *M. Petersen* et velbesøgt Friluftsmøde den 22de. Der var en Del Diskussion med en enkelt af Gaardmændene. Der indmeldte sig 9 Medlemmer i Søndersø Afdeling.

*

Ore.

I Ore afholdtes et Møde den 23de Kl. 4. Der var kun mødt faa Tilhørere, da det var et øsende Regnvejr. Der indmeldte sig et Medlem til Haarslev Sogns Afdeling.

*

Haarslev.

Der afholdtes et Friluftsmøde ved Haarslev Kro Søndag den 23de. Paa Grund af det daarlige Vejr var der kun mødt faa Tilhørere, hvoraf de fleste var organiserede. Der indmeldte sig nogle Medlemmer i Haarslev Sogns Afdeling.

*

Ris.

A. Laursen, Gl. Ry, holdt forleden Møde i Ris Forsamlingshus.

Efter Foredraget afholdtes 22 Medlemer i Forbundet. Ved den paafølgende Generalforsamling døbtes Afdelingen *Ousted-Taaning Landarbejderforening.* Som Formand valgtes Vejmand Ludvig Andersen, Tebstrup, som Kasserer Arbejdsmand Rs. Rasmussen, Tebstrup, Bestyrelsemedlemmer: Arb. Jørgen Jørgensen, Ris, Arb. M. Jørgensen, Tebstrup, P. Mikkelsen, Ejer; Suppleanter: L. Kristiansen, Ris, Jens Jensen, Ris. Revisorer: Arb. Kr. Kristensen, Ris, Jens Johansen, Ris. Som Kontrolbestyrere: A. Andersen, Tebstrup, og Marinus Laursen, Ris. Opkrævere: Frands Andersen, Tammestrup, Kr. Kristensen, Ris, og A. Brandt, Snedrup.

Formanden for Gedved Afdeling bad den ny Forening arbejde energisk, og Formanden for Horsens og Omegns Kredsforening, *R. Rasmussen,* Himmelbjerggaard, bad Foreningen og dens Medlemmer have Opmærksomheden henvendt paa de daarlige Karlekamre. *A. Laursen.*

*

Gamby.

Onsdag den 3. Juli afholdt Gamby Afdeling Generalforsamling. *Axel Sørensen,* Odense, talte, hvorefter der valgtes Bestyrelse. Til Formand valgtes Carl Nielsen, Gamby St., til Kasserer Julius Jensen, Gl. Gamby, til Næstformand Jacob Jacobsen, Hindevad, samt til Sekretær Chr. Christensen, Diget pr. Nymark.

Der indtegnedes 12 Medlemmer.

*

Herringe.

Paa et af Herringe Afdeling arrangeret Møde Torsdag den 4. Juli talte *Axel Sørensen,* Odense, og *Anton Hansen,* Ringe.

Mødet var godt besøgt. Der indtegnedes en Del ny Medlemmer til Herringe Afdeling.

*

I V. Skerninge

afholdtes Onsdag den 26. Juni et af 30 Tilhørere besøgt Møde. *Anthon Hansen,* Ringe, talte. Der dannedes en Afdeling paa 14 Medlemmer. Nyt Møde og stiftende Generalforsamling Fredag den 5. Juni paa Kroen.

*

I Hundstrup

afholdtes et godt besøgt Møde ved Kirken om Fredagen med *Anthon Hansen* som Taler. Der nedsattes et Udvalg. Nyt Møde og stiftende Generalforsamling Mandag den 8. Juli i Forsamlingshuset.

*

I Herringe

havde Afdelingen arrangeret Friluftsmøde ved Sprøjtehuset Torsdag den 4. Juli. Der var mødt en stor Forsamling, som med Interesse paahørte *Axel Sørensens* og *Anthon Hansens* Foredrag. Foreningen fik en Del nye Medlemmer. Siden den blev stiftet, har den mere end fordoblet sit Medlemsantal.

*

I Nr. Lyndelse

havde Afdelingen arrangeret Medlems- og Agitationsmøde om Lørdagen. En meget talrig Forsamling var mødt. Formanden Rs. Hansen, Freltofte, bød Velkommen. Derefter holdt *Anthon Hansen* et Foredrag om »Landarbejderforeningernes praktiske Opgaver«.

Der indmeldtes en Del nye Medlemmer.

Foreningen stiftedes den 18. Maj med 26 Medlemmer og er nu oppe paa 62 Medlemmer, et ganske smukt Resultat i den korte Tid.

*

I V. Skerninge

afholdtes Møde og stiftende Generalforsamling om Fredagen. Arbmd. H. J. Larsen aabnede Mødet, hvorefter *Anthon Hansen* holdt et kort Foredrag om vor Bevægelse.

Der indmeldtes 6 nye Medlemmer. Derefter foretoges Valg af Bestyrelse. Denne kom til at bestaa af:

Arbmd. N. P. Christiansen, V. Skerninge (Fmd.), Chr. Rasmussen, Ulbølle (Kasserer), Johan Mortensen, V. Skerninge, H. J. Larsen, Foderm. Alfr. Larsen, V. Mølle.

Suppleanter: Hmd. Jens Berthelsen, Ulbølle, Træskom. Marius Jensen, V. Skerninge.

Revisorer blev: Tjk. Viggo Madsen og Carl Marius Rasmussen, begge V. Mølle, som Revisorsuppleant: Arbkarl Laurits Nielsen, V. Skerninge.

V. Skerninge har hidtil været regnet for en af den allermørkeste Moderations faste Borge, men den har altsaa ikke vist sig at være uindtagelig. Lanadrbejderbevægelsen breder sin stadig.

*

Næsbyhoved-Broby.

Ved Næsbyhoved-Broby Kro afholdtes et Friluftsmøde den 25de. Der var kun mødt faa Tilhørere, hvoraf en Del indmeldte sig i Odense Afdelingen. Det blev os forbudt at staa i Kroens Rejselade og skrive Medlemslisten, da der var en Del Gaardmænd paa Kroen.

*

Anderup.

I Anderup talte *M. Pedersen* ved et Møde den 26de. Der blev en lang og livlig Diskussion, men der oprettedes ingen Afdeling, da de mødte ikke mente, at der var Jordbund for en Afdeling, men der indmeldte sig dog et Medlem i Odense Afdeling.

*

Lunde.

Der var kun mødt faa Tilhørere. Der en ingen rigtig Stemning for vor Bevægelse dér endnu. Der indmeldte sig nogle Medlemmer i Otterup Afdelingen ved Mødet den 27de.

*

Skovby.

Der var mødt en Del, som var indmeldt i Organisationen, og der indmeldtes nogle flere ved Mødet den 28de.

*

Sandager.

Den 29de talte *M. Pedersen* ved et Friluftsmøde ved Sandagergaard. De fleste af de mødte var organiserede, men de faa Stykker, som ikke var med, indmeldte sig i Nr. Esterbølle Afdelingen. Forpagter *Brun* Sandagergaard overværede Mødet.

*

Munkebo.

Ved Mødet den 30te Kl. 4, hvor *M. Pedersen* talte, oprettedes en Afdeling og nedsattes et Udvalg til at agitere videre.

*

Agedrup.

Ved *M. Pedersens* Møde den 30te Kl. 8 stiftedes en Afdeling og nedsattes et Udvalg til at sørge for yderligere Tilgang.

*

I Landvad

afholdtes Møde den 29. Juni hos J. P. Jensen med *Chr. Hansen,* Grejs, som Taler. Der stiftedes en Afdeling for Hvejsel Sogn. Til Formand og Kontrolbestyrer valgtes Arbmd. *J. P. Jensen,* Sandved. Kasserer blev Arbmd. *Hans Christensen,* Sandved. Det er paa Tide, at Arbejderne her bliver organiserede, der er en stor Herregaard i Sognet, hvor Arbejderne sidste Vinter fik 90 Øre om Dagen og Kosten, i Sommer er Daglønnen 2 Kr. og Kosten.

*

I Tirring

var Møde Søndag den 20. Juni hos Husmd. Martin Hansen. *Chr. Hansen Grejs,* talte, der stiftedes en Afdeling paa 10 Medlemmer med Hmd. Martin Hansen, Tørring Mark, som Formand og Kontrolbestyrer og Hmd. J. P. Thomsen, Tørring Mark, som Kasserer og Næstformand.

Hermed er Vejleegnen imod Horsens organiseret. Nu tages der fat paa den anden Side af Vejle.

*

Haarlev.

Onsdag den 26. Juni afholdtes der et af ca. 60 Mennesker besøgt Møde i Haarlev Hotel, hvor Redaktør *Jac. Jensen* talte. Efter Foredraget dannedes der en ny Afdeling for Haarlev og Omegn.

Til Bestyrelse valgtes: Arbejdsmand Ole Larsen, Lille Linde (Formand), Husmand Jens Nielsen, St. Taarnby (Næstformand), Ølkusk H. C. Larsen, Haarlev (Kasserer), Tjk. V. Nielsen, Vraaby, Arbejdsmand Peter Hansen, St. Taarnby, Ølkusk Marius Sørensen, Haarløv, og Fodermester Rs. Jensen, Vraaby.

Som Suppleanter valgtes: Tjenestekarlene Peter Jensen, Vraaby, og Carl Brun, Skrodsbjerg.

Som Revisorer valgtes: Husejer Pedersen Engedall, Haarlev, og Tjk. P. Petersen, Haarlev.

— Den ny Organisation begyndte med ca. 30 Medlemmer.

*

Strøby.

Her holdtes Møde Torsdag den 27. Juni i Kroen.

Efter at Redaktør *Jac. Jensen,* Storehedinge, havde talt om Krigssituationen, Dyrtiden og Arbejdsløsheden, indmeldtes der nogle ny Medlemmer i Hellested Afdeling.

*

Rødvig.

Fredag den 28. afholdtes et Møde i Rødvig Kro.

Redaktør *Jac. Jensen* talte. Der indmeldtes 4 ny Medlemmer til Afdelingen i Storehedinge. Der vil dog senere blive holdt et nyt Møde, hvor der antagelig vil blive oprettet en ny Afdeling.

*

Gevnø.

Her er vi naaet til en af de »mørke Pletter«. Bønderne paa denne Egn søger fortrinsvis at klare sig med Elever, endda helst saadanne, som skal betale for at være der. Af egentlige Landarbejdere og Tjenestefolk findes der kun ganske faa. Mødet, som holdtes Lørdag den 29. Juni, havde samlet ca. 25 Deltagere — væsentlig organiserede Arbejdsmænd. Efter at Redaktør *Jac. Jensen* havde talt, indmeldtes et Par nye Medlemmer til Afdelingen i Storehedinge.

*

Valløby.

Her holdtes et godt Møde Søndag den 30. Juni.

Der var samlet et halvt Hundrede Tilhørere, som med stor Interesse paahørte Radaktør *Jac. Jensens* Foredrag. Mødet resulterede i, at der indmeldtes 10 nye Medlemmer til den nyoprettede Afdeling i Haarlev.

Efter disse Indmeldelser rejste Medlemmerne Krav om at faa en selvstændig Afdeling for Valløby-Taarnby Kommune. Paa Forslag af Jac. Jensen henvistes dette Spørgsmaal til Afgørelse paa den kommende Generalforsamling.

En Afdeling for denne Kommune kan dog fuldt ud betragtes som sikret.

Geværlaasen.

En dansk Kriminalhistorie
af
Ejner Bondesen.

Moderen, der havde hørt hende gaa, kom straks efter ind til hende.

»Eline, kære Barn,« sagde hun. »Ser Du nu, at Du burde have slaaet ham af Tanken for længe siden!«

»Dømmer Du ham ogsaa, Mor?« spurgte Eline, og der var Sorg og Trods i hendes Stemme. »Du tror kanske, at Svend er en Morder?«

»Nej, det var da ikke godt for ham,« sagde Moderen og korsede sig.

Eline saa vist paa hende.

»Du og Far har vel ingen Skyld i dette her?« spurgte hun.

»I hvad for noget, Eline? I Himlens Navn, hvad mener Du, Barn?«

»Jeg mener, at I har vel ikke været med at gøre ondt for Svend? Du véd jo selv, Mor, hvordan Rygterne er gaaet om Svend i den sidste Tid. Han var kommet sent hjem den Aften, Jens Klink blev myrdet, og han var pludselig kommet til en hel Masse Penge — og saadan mere i den Retning er der fortalt. Men hvor er Rygterne komne fra — hvor?«

»Jeg véd det ikke, min Pige, og det kan jo være os det samme.«

Der blinkede Taarer i Elines store blaa Øjne, og Graaden skjalv i hendes Røst.

»Nej, Mor, det kan det ikke!« sagde hun. »Jeg er sikker paa, at der er Løgn og Ondskab med i Spillet. Der er nogen, der vil Svend til Livs, og saa har de udspredt de onde Rygter om ham og sørget for, at de er komne Øvrigheden for Øre.«

»Kan være, Du har Ret, Eline. Men saa klarer Svend sig ogsaa nok.«

»Svend er uskyldig, Mor. Jeg véd det, og jeg vil vidne det for Øvrigheden!«

Moderen saa forskrækket paa hende.

»Sig ikke det, Eline,« bad hun. »Skulde Du for Retten? Det vilde din Far aldrig tillade!«

»Saa faar jeg gøre det uden hans Tilladelse, Mor! For Du kan vel ikke finde det rigtigt, at jeg skulde lade som ingen Ting, naar Svend klages an, og jeg kan sige ham fri?«

»Jeg véd ikke, hvad jeg skal svare, Eline. Men sig ikke noget om det til din Far.«

Eline sagde heller ikke noget til sin Fader. Men næste Morgen, da Forældrene og Tjenestefolkene sad ved Davrebordet, klædte hun sig i Hast om i sit Kammer og forlod Gaarden uden nogen bemærkede det.

Hun gik til Købstaden, og efter en god Times Forløb havde hun naaet Herredskontoret.

Kontoret var aabent, og efter en kortere Ventetid blev hun ført frem for Herredsfogden, der sad bag en Skranke i en højrygget Stol med store Protokoller foran sig.

Eline følte et Øjeblik Angsten for den mægtige Mand stige op i sig og klemme sammen i hendes Hals; men saa huskede hun paa det Ærinde, hvorfor hun var kommet, og hun tog sig sammen og nævnte sit Navn og hvem hun var.

Herredsfogden rømmede sig og pudsede sine Briller.

»Klavs Mortensen fra Strandgaarden? Hm, jo, ham kender jeg. Naa, hvad vil saa Klavs Mortensens Datter her?«

»Jeg, vil — jeg vil vidne i Sagen om Mordet i Enghusene.«

Eline standsede. Herredsfogden betragtede overrasket den unge Pige.

»Se, se! Kan De maaske sige os, hvem Morderen er?« spurgte han.

»Nej. Men jeg véd, at det er ikke Svend Brorsen. Han er uskyldig.«

»Hvorledes vil De kunne overbevise mig derom?« Herredsfogden smilte ironisk, og Eline blev rød i Kinderne.

»Jeg var sammen med ham den Aften — den Aften, Mordet blev begaaet . . . «

»Se, se! Men Svend Brorsen har forklaret, at han den Aften opholdt sig i Skoven for at holde Vagt over Krybskytter og ikke traf paa noget Menneske. Hvorledes kan dette hænge sammen?«

Eline blev endnu rødere, da hun svarede:

»Han har villet fortie Sandheden for ikke at bringe mig i Fortræd. Svend og jeg er gode Venner, men min Fader vil ikke vide deraf . . . «

»Hm, hm, derfor har man ikke Lov til at sige Usandhed for Retten!«

Herredsfogden stirrede over Brillerne paa denu nge Pige. Saa rejste han sig og trak i en Klokkestreng, og da en Betjent traadte ind, henvendte han nogle Ord til denne.

Eline gættede, hvad der skulde ske, og hendes Hjærte bankede stærkt. Hun saa sig omkring i Værelset, der havde nøgne, graa Vægge, langs hvilke der stod et Par Reoler, der omtrent naaede til Loftet og var fyldt med store Bøger i sorte Bind og paaklæbet gule Sedler paa Ryggen. Nogle Træstole stod henne ved Vinduet. Eline følte en underlig Træthed i sine Ben og havde saadan en Lyst til at sætte sig, men hun turde ikke, og saa blev hun staaende.

Herredsfogden havde atter taget Plads i sin Stol og fordybet sig i en opslaaet Protokol. Der gik et Kvarterstid. Ved det lange Bord noget fra Herredsfogden sad en Skriver og skrev paa et stort gult Ark, og man hørte hele Tiden hans Pens Kradsen over Papiret.

Saa blev Dørene slaaede op, og Svend Brorsen førtes ind imellem to Betjente.

Det gav et Sæt i Eline. Saa bleg og daarlig Svend saa ud! Og hans Haar var uredt og pjusket, hans Læber kneb sig sammen, og der var et fremmed Træk om dem, som af Sorg og Trods. Havde denne ene Nats Fængsel allerede gjort saa meget ondt?«

Da Svend opdagede Eline, studsede han overrasket. Derpaa smilte han til hende, men Eline syntes, at der var baade noget bittert og trøstesløst over dette Smil.

Svend blev kaldt frem for Skranken, og Betjentene traadte lidt tilbage. Saa sagde Herredsfogden:

»Pigen her har forklaret, at De Mordaftenen var sammen med hende. Forholder det sig rigtigt?«

»Ja, Hr. Herredsfoged.«

»De tilbagekalder altsaa Deres tidligere Forklaring derom?«

»Ja.«

»Hvad har De at fremføre som Støtte for Deres tidligere Udsagn?«

»At jeg ikke vilde volde min Kæreste Ubehageligheder i hendes Hjem. Naar jeg nævnte hendes Navn, tænkte jeg, at ogsaa hun vilde blive kaldt for Retten, hvad jeg vilde undgaa.«

»Og saa betænkte De Dem ikke paa i Stedet at lyve for mig? Nuvel, det kommer vi siden til! De gik altsaa den Aften ud for at møde Deres Kæreste og ikke for at passe paa Krybskytterne?«

»Ja, Hr. Herredsfoged.«

»Hvor traf De hende?«

»Ved Gærdet, der løber ned imod Strandgaarden — hun sad og ventede paa Gærdet, da jeg kom.«

Herredsfogden vendte sig mod Eline.

»Fulgte Karlen dem Dem til Deres Hjem?«

»Ja.«

»Hvor tog han Afsked med Dem?«

»Ved Havegærdet uden for Gaarden.«

»Hvad talte han om, medens De var sammen?«

Eline tøvede med Svaret.

»Naa,« brummede Herredsfogden barsk. »De maa intet skjule for Retten! Var Karlen i godt eller daarligt Lune?«

»Han var glad — og han fortalte om Penge, som han ventede at faa om kortere Tid . . . «

Eline fik Taarer i Øjnene. Hun kom pludselig til at tænke paa, at denne Forklaring kunde skade Svend, men hun turde ikke fortie noget.

Støt
Arbejdernes Bryggeri „Stjernen"
— De danske Arbejderes egen somhed —
— Overskudet anvendes i Arbejdersagens Tjeneste —
Vi anbefaler vore Medlemmer overalt at forlange „Stjernens" Ølsorter.
Særlig anbefales:
Skattefri Porter og Mørk Skattefri
samt „Stjernens" anerkendte Mineralvande,
Endvidere føres Lager og Pilsner.
Stjernens Adresse:
Dr. Olgasvej 57. København F.
Telefon 1919.
Forlang Arbejdernes egne Produkter overalt.

Arbejdernes Livsforsikringsselskab
Begravelsesforsikring
Livsforsikring med Udbetaling i levende Live
Konfirmationsforsikring
Ugentlig Præmie, der opkræves ved Bud. — Enhver Forespørgsel besvares.
Dosseringen 4, 2, S. Københ. N.
Telefon 7927.

Redaktør *Marius Olsen*, Gernersg. 1.
Trykt i »Social-Demokr.«s Trykkeri, Nr. Farimagsgade 49, København.



Nr. 30 26. Juli 1918 4. Aargang

Kampagnen mod Arbejdsløshedsloven.

De moderate og konservative Blade fortsætter Kampagnen imod Arbejdsløshedskass. paa en Maade, der burde sætte dem uden for enhver Diskussion om dette vigtige Spørgsmaal; de gør end ikke det mindste Forsøg paa at foretage en saglig Bedømmelse af Spørgsmaalet, de vejer ikke Fejl og Fordele mod hinanden. Nej, de angriber blot blindt og hadefuldt uden anden Hensigt end den at komme den Hensigt end den at komme Arbejdsløshedskasserne til Livs; det er ikke saglig Kritik, der øves, det er systematisk Nedrakning. Man gentager og varierer i det uendelige de samme Paastande, at Understøttelsen misbruges til Forsørgelse af Folk, som ikke vil arbejde, og at Arbejdslysten derfor svækkes gennem Arbejdsløshedsunderstøttelsen.

Til Støtte for disse Paastande fremfører man ikke konstaterede Tilfælde, det lader sig nemlig meget vanskeligt gøre. Hvad der foreligger i denne Henseende viser netop, at der kun i meget ringe Grad kan være Tale om virkelig Misbrug af Arbejdsløshedskassen. Fra 1. Februar til 31. Maj har der foreligget 68 Anmeldelser om Arbejdsuvillighed, det drejede sig om 400 Arbejdere, og ved Undersøgelse viste det sig, at af disse havde 226 ikke faaet Understøttelse efter at have forladt Arbejdet, og af Resten var 56 blevet fradømt Retten til Understøttelse. I samme Tidsrum havde der fundet 17,000 Arbejdsanvisninger Sted og 71,000 Arbejdere var gaaet i Arbejde. Arbejdsgiverforeningen, der har paalagt sine Medlemmer at anmelde ethvert Tilfælde af Arbejdsnægtelse, har ikke kunnet drive det videre end til 21 saadanne Tilfælde.

Dette er hvad der foreligger dokumenteret om Mangelen paa Arbejdsvillighed. Det giver — som man ser — ikke mange Holdepunkter for Paastanden om Misbrug og svækket Arbejdslyst.

Paa dette Grundlag lader der sig ikke rejse nogen Aktion mod Arbejdsløshedsunderstøttelsen.

Man giver derfor en god Dag i Statistik og officielle Undersøgelser, som man ellers i saadanne Tilfælde plejer at beraabe sig og holder sig udelukkende til det Materiale man selv er i Stand til at skaffe til Veje, det bestaar i Reglen af mer eller mindre løse Rygter og Forlydender om, at der et eller andet Sted er forekommet Tilfælde, hvor en Arbejder har nægtet at tage anvist Arbejde, oppebaaret uberettiget Understøttelse eller paa anden Maade »skammeligt« misbrugt Arbejdsløshedsunderstøttelsen, kort sagt Historier, der i Reglen bogstaveligt talt er gaaet fra Mund til Mund, saalænge til de har antaget en saadan Form, at de kan offentliggøres i den konservative og moderate Presse, som »graverende« Eksempler paa Arbejdsløshedsunderstøttelsen uheldige Virkninger«. Sladder og Misforstaaelser, i Forbindelse med Opspind og Løgn er Hovedbestandelen af de Historier, som Overklassens og Storagrarernes Presse bringer til Torvs om Arbejdsløshedsunderstøttelse.

Det eneste reelle, der ligger til Grund af hele Kampagnen, er den Uvilje, som Overklassen altid har næret mod Arbejdsløshedskasserne, fordi disse forhindrer Arbejdsgiverne i at benytte Arbejdsløsheden til at nedsætte Lønnen og forringe Arbejdsvilkaarene.

Naar den storagrariske Presse i denne Tid vrænger præmieret Driveri efter Arbejdsløshedsunderstøttelser, saa er det ikke af Hensyn til Samfundets Tarv, men kun fordi de ønsker uhindret at kunne bruge Arbejdsløsheden til yderligere at nedsætte Lønnen for deres Arbejdere, de indser, dersom Arbejdsløhedskasserne ikke var, saa var Arbejderne ganske afhængige af Storagrarernes Naade, saa kunde der med endnu større Fordel spekuleres i Arbejdsløsheden. Derfor har man fra den Side rejst Kravet om at forlænge den nugældende Karenstid, det gælder om for Storagrarerne at udelukke saa mange som muligt af Landbrugets Arbejdere fra at erhverve sig Understøttelsesret til Vinter, for med desto større Held at kunne udnytte Arbejdsløsheden til deres egen Fordel. En Undersøgelse af de Tilfælde af Arbejdsnægtelse, der er forekommet paa Landet, vil ganske utvivlsomt give det Resultat, at Grunden til Nægtelsen er, at der er budt Arbejderne en Løn, som ligger under den gængse Betaling, og navnlig under, hvad det er muligt at eksistere for, de Misbrug af Arbejdsløshedsunderstøttelsen som der himles op om, bestaar i 9 a 10 Tilfælde kun deri, at Understøttelsen har forhindret nogle Storagrarer i at kunne misbyde deres Arbejdere saa groft, som de havde Lyst til.

Jens Forkarl.

Til Kassererne!

Paa given Foranledning skal jeg gøre opmærksom paa, at man ikke ved Indsendelse af Kontingent hertil maa fradrage Penge for mulige Udgifter, man har afholdt for Forbundet.

Hvis man har noget Krav paa Forbundet, maa man indsende Regningerne, og hvis disse Krav da er berettigede, tilsendes Pengene pr. Omg., medens Regninger, der indsendes og paa Forhaand er fradraget Kontingentet, herefter ikke vil blive betalt.

Lorents Petersen.

Nutidshoveri.

En lollandsk Proprietær, der sultelønner sine Arbejdere og genindfører Hoveriet for sine Lejere.

Trods Dyrtiden findes der endnu Folk, som arbejder for Sulteløn; det er Tilfældet hos Proprietær *U. Jepsen*, Bøgehavegaard, Vesterborg pr. Nakskov. Hos nævnte Arbejdsgiver arbejder en Arbejdsmand for en Dagløn af 2 *Kr. 50 Øre* paa egen Kost; vedkommende Arbejdsmand bor i en Lejlighed, som tilhører Proprietæren; det er en gammel Hestestald med Staldvinduer, som Proprietæren paa denne Maade forstaar at gøre nyttebringende. Lejen for denne »Villa« er 50 Kr., som betales med 25 Kr. halvaarlig.

Hr. Proprietær *U. Jepsen* synes i det hele taget at være en Mand, der forstaar at drage Nytte af gamle Bygninger og den for Tiden raadende Boligmangel; han har saaledes et Lejehus, hvori der bor to Familjer; deres Lejekontrakter lyder saaledes: Undertegnede Jepsen, Bøgehavegaard, bortlejer herved til Arbejdsmand ..... fra 1. Maj 1918 følgende Lejlighed i min Ejendom, Søhuset, med tilhørende Have (med Forbehold af 6 Alen Kørevej af Haven) paa Betingelse af, at han paatager sig mindst 5 Tdr. Land Roer at optage og passe paa Gaarden. Konen forpligter sig til at malke (naar som helst det forlanges) 2 Gange daglig samt vaske Spande og ordne Karlekamrene for en maanedlig Betaling af 25 Kr.

Lejeren betaler aarlig 100 Kr., som erlægges paa følgende Maade: 25 Kr. før han flytter ind i Lejligheden og 25 Kr. 1. August. 1. November og 1.

Februar. Lejeren maa ikke holde Høns.

Lejemaalet varer indtil det opsiges fra en af Siderne med en Maaneds Varsel.

Jeg skal ikke undlade at nævne, at Hr. *U. J.s* Roer er saa begroet med Græs, at Magen til næppe vil kunne findes i hele Kongeriget Danmark. Da disse 2 Arbejdsmænd spurgte Hr. U. J.: »Hvilken Pris giver De for den Slags urene Roer?« lød Svaret: »Jeg giver 125 Kr. for 3 Gange Lugning og Optagning!« I den Forfatning, Roerne som nævnt er i, er det umuligt at holde en nogenlunde anstændig Ugeløn for denne Betaling.

Vedkommende Arbejdsmænd var imidlertid nødt til at luge Hr. U. J.s Roer for at undgaa at blive husvilde, hvad Hr. J. godt vidste.

Det er i høj Grad, efter min Mening, Slaveri, og sligt burde ikke kunne tillades. Naar vi læser ovennævnte Kontrakt ser vi helt igennem Hr. J.s Rettigheder og Arbejdsmændenes Forpligtelser, men Hr. J. har ingen Forpligtelser. De omtalte Lejligheder bestaar af 3 usunde Huller med Rottehuller i Gulvene; Loftet er raaddent, saa det regner ned i Stuerne; naar det er Regnvejr om Natten maa vedkommende Mand staa op og flytte Sengen flere Gange, for at undgaa at drukne. I Lejligheden findes ingen Kakkelovn, ingen Tapet paa Væggene, et Komfur, som der ingen Ringe er til, og naar der tændes op, er der saaledes ikke til at være inde i Huset, hvis man vil undgaa at blive kvalt af Røg.

Et Medlem af Landarbejder foreningen.

•

Vi er enig med Indsenderen i, at de ovenfor nævnte Tilfælde er af en ret graverende Art; det er jo intet mindre end en Genindførelse af Hoveriet, og der er Grund til i denne Boligmangels Tid at være paa Vagt overfor saadanne Tendenser hos Landmændene til at skaffe sig billig og tvungen Arbejdskraft.

Red.

Sygehjælpekassen.

I Henhold til Forretningsudvalgets Beslutning vil der efter 1. August kun blive udbetalt Sygeunderstøttelse naar Lægeattest medfølger Sygelisten. Denne skærpede Kontrol er indført for at forhindre Misbrug af Sygekassen, hvilket er nødvendigt i Fremtiden, grundet paa den stærke Tilgang af nye Medlemmer til Kassen, som har fundet Sted i de sidste 3 Maaneder. Kassen har nu et Medlemsantal af ca. 800, ja en enkelt Afdeling har endog op til ca. 100 Medlemmer i Kassen, saa det er jo ganske umuligt at disse Afdelingers Tillidsmænd kan føre nogen Kontrol med de eventuelt syge Medlemmer.

Altsaa efter 1. August skal der medfølge Lægeattest ved hver Sygeliste naar denne indsendes til Formanden til Udbetaling, i modsat Fald tilbagesendes denne til Afdelingen.

Sygelisterne bedes saa vidt muligt sendt mig saa jeg har dem om Søndagen, for at jeg kan udbetale Pengene om Mandagen. Listerne kan sendes som hidtil til min Adresse Glumsø, og de kan ogsaa sendes til min Adresse Adelgaard, Næstved.

P. S. V.
Frantz Nielsen,
Formand.
Glumsø.

Fra Forbundet.

Tilskud til Agitationen.

Adskillige af vore Afdelinger har allerede nu vedtaget at yde Tilskud til den udstrakte Agitation, der skal drives i den Tid, der er tilbage af Sommerhalvaaret. De Afdelinger, der giver Bidrag, og Størrelsen af det ydede Bidrag vil senere blive offentliggjort her i Bladet.

Den spanske Syge,

der i denne Tid grasserer saa stærkt i København, har ogsaa hjemsøgt vort Forbunds Kontor ret følelig, idet 4 Mand af Kontorpersonalet for Tiden er sengeliggende. Vi maa derfor bede Afdelingerne være lidt overbærende med Hensyn til Forsendelse af Materiale o. l.

Husassistenternes Kongres.

Det var en stor Dag for Husassistenterne den Dag Repræsentanterne samledes til Kongres i Randers.

Det var vel ikke nogen stor Deltagelse, der var at opvise, men de der mødte var besjælet af en god Tro paa deres Sags Retfærdighed og Forstaaelse af Betydningen, der ligger i, at alle Klassefæller staar ubrødelig sammen i Kampen.

De Oplysninger, der kom frem under Kongressen, om de Forhold Husassistenterne lever under i de store Herskabshuse, viser ogsaa tilfulde, at det er paa Tiden, der for dem rejses stærke, faglige Organisationer.

De Beslutninger, der blev taget, vidner ogsaa om, at saadanne forhaabentlig vil blive skabte.

Husassistentbevægelsens egentlige Skaber, Frøken *Marie Christensen* aabnede og ledede det væsentlige af Kongressen.

Af særlige Beslutninger kan nævnes, at det vedtoges at indmelde Forbundet i De samvirkende Fagforbund.

Desuden vedtoges følgende Resolution:

»Til Regering og Rigsdag«!

Husassistenternes Forbund, samlet til Kongres i Randers, tillader sig atter i Aar at kræve Tvendeloven af 1854 ophævet og ikke erstattet af nogen lignende Lov.

Samtidig andrager vi om, at Regeringen snarest fremsætter Forslag om Børns og unge Menneskers Arbejde i privat Tjenesteforhold, som Socialdemokratiet fremsatte i Rigsdagen 1917«.

Resolutionen vedtoges enstemmigt.

Paa Grund af overvældende Arbejde bad Frøken Christensen sig fritaget for Hvervet som Redaktør af »Husassistenten«. I hendes Sted valgtes Frk. *Sandbæk*, Horsens.

Efter Kongressen var der Delegeretmøde i Arbejdsløshedskassen.

Kongressen sluttede med et gemytligt Samvær af Delegerede, Gæster og Husassistenter fra Randers.

Om tre Aar holdes der igen Kongres, og vi haaber da, at der kan møde en endnu talrigere Skare for at drøfte Standens Livsvilkaar.

Sofus Westergaard.

Svar til Peter Hansen, Ubberup.

I dette Blads Nr. 25 beskylder Hr. *Peter Hansen*, Ubberup, mig for at have gjort Højskolerne Uret i min Artikel »Storbonden«, fremkommen i Nr. 23, og Hr. P. H. støtter denne sin Paastand til samme Nr.s Spidsartikel; mig synes det, at P. H. faar en daarlig Støtte i Hr. Pastor V. Brückers Tale, da denne netop søger at paavise, hvor blodig en Uret Overklassen (altsaa de, der for en stor Del har nydt godt af Højskoleuddannelsen), daglig gør sig Skyld i overfor den ene Fjerdedel af Befolkningen.

Ikke et Øjeblik betvivler jeg, at P. H. for sin egen Persons Vedkommende har haft et udmærket Udbytte af et fem Maaneders Ophold i denne højere Atmosfære. Men at kalde Højskolen en »Dannelsesskole« er af H. et fuldstændigt Misgreb, et Misgreb, der forøvrigt er begaaet af mange hundrede andre. Grundtvig har ogsaa indset, at der vilde være Fare for at saadant Misgreb fra den Del af Befolkningen, som søgte og søger Skolerne, naar han siger: Man kan udmærket godt være et dannet Menneske uden at vide hvad Dannelse hedder paa Græsk og Latin.

Havde der den Dag i Dag paa alle Landets Højskoler siddet en N. F. S. Grundtvig, vilde de Elever, som frekventerer disse Standsdannelsesfabrikker være gaaet derfra med mere Hjerte, mere sand Menneskefølelse og mere Trang til at komme sin Næste i Møde end den, vi til daglig finder hos vore Storbønder. Har disse faaet Haanden øvet, da er det kun i at svinge Egespiret over et umyndigt Barn, har de faaet Øjet opladt, da er det kun for de materielle Goder, har de faaet Tanker paa Flugt, da er det kun for at søge andre Muligheder, hvorved de kan pine og underkue deres Arbejdere.

Henrik Larsen.

Til
de lollandske Afdelinger!

Kammerater!

I Fortsættelse af tidligere Indbydelse til Mødet i Maribo Søndag den 4. Avgust Kl. 3 paa Folkets Hus skal jeg hermed indbyde de lollandske Afdelinger til et Møde umiddelbart forud for Mødet Kl. 3 Eftermiddag.

Jeg skal derfor bede Afdelingernes Repræsentanter give Møde paa Folkets Hus i Maribo Kl. 10 Fmd. for at vi der kan drøfte:

1. Polakkernes Organisation.
2. Fodermestrenes Organisation.
3. Lønspørgsmaalene.
4. Eventuelt.

Disse Spørgsmaal har nemlig i den senere Tid faaet aktuel Interesse for os.

Venlig Hilsen
Oscar Levinsen

Fra Afdelingerne

Sandby Afdeling
afholdt Medlemsmøde den 7. Juli med Valg af ny Kasserer. Valgt blev Fodermester Karl Thomsen, Højsmarkgaarden.

P. C. Jensen,
Fmd.

Randlev Afdeling
holder Medlemsmøde førstkommende Lørdag Kl. 8. Medlemmerne bedes indtrængende møde, da vigtige Ting skal behandles. Dagsordenen bekendtgøres paa Mødet.

Frants Kristensen

Gamtofte-Tuerup Afdeling
afholder Generalforsamling Mandag den 29. Juli. Valg af Kasserer, et Bestyrelsesmedlem og to Suppleanter.

Oluf Olsen,
Fmd.

Klokkerholm Afdeling
afholder Medlemsmøde i Klokkerholms Afholdshjem den 10. Avgust Kl. 8.

Peter Bang,
Fmd.

Hou Sogns Afdeling (Langeland)
afholder Medlemsmøde paa sædvanlig Sted Lørdag den 3. Avgust Kl. 7. Alle Medlemmer bedes møde.

Marthinus Jensen,
Fmd.

Fensmark Afdeling
afholder Medlemsmøde Lørdag Aften den 27. Juli Kl. 8 i Fensmark Samlingshus.

Dagsorden:
Meddelelse fra Forretningsudvalget.
Valg af et Bestyrelsesmedlem.
Eventuelt.

P. Isak Larsen,
Fmd.

Hillerød Afdeling.
Ekstraordinært Medlemsmøde afholdes Søndag den 28. Juli Kl. 5 paa

Hotel »København«. Alle Medlemmer bedes møde, da vigtige Meddelelser fra Hovedforbundet foreligger.

P. B. V.
J. Zangenberg,
Fmd.

Kjerte og Omegns Afdeling
har vedtaget paa Medlemsmødet den 7. Juli at forhøje Daglønnen i Høsten fra 3 Kr. til 3½ Kr. med Kosten, og fra 4½ Kr. til 5 Kr. paa egen Kost.

Paa Afdelingens Vegne:
H. M. H.

Dalmose Afdeling.
Medlemsmøde afholdes Søndag den 28. Juli Kl. 4 hos Kasserer Møllersvend *P. Hansen*, Høve. Medlemmerne bedes møde talrigt, da der samtidigt skal forhandles om der skal sendes Repræsentanter til Stævnet i Slagelse, og eventuelt Valg af disse.

H. P. Hansen.
Formand.

Saxild-Nølev Afdeling.
Paa Afdelingens Generalforsamling vedtoges det at ansætte Timelønnen til 60 Øre paa egen Kost og 45 Øre med Kost.

A. Bjørneholt,
Formand.

Viemose Afdeling
afholdt Generalforsamling den 20. Juli.

Fra 20. Avgust til 1. Oktober fastsattes Timelønnen til 65 Øre pr. Time uden Kost og 45 Øre med Kost.

Akkord for Høstarbejde: Meje, binde og opsætte Vintersæd 20 Kr. pr. Td. Land og 16 Kr. pr. Td. Land for Foraarssæd.

Det vedtoges, at Karlene, hvis deres Husbond forlanger dem til at være behjælpelig med Tærskning o. l. paa fremmede Steder skal have samme Timeløn som andre Arbejdere.

P. A. V.:
Jørgensen,
Formand.

Svallerup Afdeling
afholder Medlemsmøde i Svallerup Forsamlingshus Lørdag den 27. ds. Kl. 8 Aften. Alle Medlemmer bedes møde, da vi skal forhandle om Ting, som vi alle skal være med at afgøre. Endvidere vil der blive aflagt Beretning fra Stævnet i Holbæk.

Jens P. Nielsen,
Formand.

Brandrup Afdeling
holdt Generalforsamling den 12. Juli. Til Formand valgtes Marius Thomsen, Kjærgaard. Anton Hansen, Holse Mark blev Kasserer.

Marius Thomsen.

---

ure-Vejstrup Afdeling
afholder Medlemsmøde Lørdag den 3. Avgust paa Oure Kro. Der skal forhandles om en Priskurant.

P. B. V.:
Aage Rosenfeldt.

St. Merløse Afd.
afholder Medlemsmøde Lørdag den 3. August Kl. 8 Aften paa Merløse Kro med følgende Dagsorden:
1) Forhandlingsprotokol og Beretning.
2) Daglønnen for Høst- og Tærskearbejde.
3) Vores Stilling til uorganiserede Arbejdere.
4) Valg af Kontrolbestyrer.
5) Rejsediæter til Fanebæreren.
6) Tilskud til Forbundets Agitation.
7) Eventuelt.

Fanen kommer til Stede og forevises Medlemmerne. Frederik Hansen holder et lille Foredrag om sin Bornholmsrejse. Alle Medlemmer bedes møde. Mødet begynder præcis.

Bestyrelsen.

Landarbejderforeningen for Sneslev og Omegn
afholder Møde i Tvindelstrup Forsamlingshus Lørdag den 27. Juli Kl. 7½ med *Frantz Nielsen*, Glumsø, som Taler.

Lars Petersen,
Formand.

Rønnebæk Afdeling
afholder Medlemsmøde Søndag den 28. Juli Kl. 3 hos Tømrer Johan Hansen, Rønnebæk.

P. Rasmussen,
Formand.

Vejlø Sogns Landarbejderforening
afholder ordinær Generalforsamling Tirsdag den 30. Juli Kl. 8 Aften i Abbednæs Forsamlingshus.

Bestyrelsen.

Kr. Eskildstrup Afdeling
afholder ekstraordinær Generalforsamling Søndag den 28. Juli Kl. 4 hos Arbejdsmand Hans Kristiansen, Soderup.

Dagsorden:
1) Valg af Kasserer og Opkræver for den sydlige Del af Afdelingen.
2) Forskellige Sager.
3) Drøftelse af Lønsager indenfor Afdelingen.

Alle Medlemmer bedes møde.

P. A. V.
F. Lundberg, Formand.

Virklund Afdeling
afholder halvaarlig Generalforsamling Søndag den 4. August Kl. 9 Formiddag i Virklund Forsamlingshus.
Valg af Bestyrelse.

A. Bjørnholt, Formand.

Ørsted og Omegns Afdeling
afholder Sammenkomst Søndag den 4. August Kl. 3 i Søren Glavinds Plantage, hvor Hr. *J. P. Jensen*, Haridslev, vil holde et Foredrag. Efter Foredraget Fællesspisning af medbragte Madkurve, hvorefter der marscheres med Musik til Hotellet i Ørsted, hvor der vil blive fælles Kaffebord og med forventet Tilladelse Dans til Kl. 1.

P. A. V.
M. Bendsen.

Egtved Afdeling
afholder Agitationsmøde med Foredrag af Agitator *M. Pedersen* Tirsdag Aften den 30. Juli paa Egtved Højskolehjem.

Kammerater, mød alle og agiter for god Tilslutning.

Nye Medlemmer optages.

P. A. V.
Ebba Erbs, Formand.

Skørringe Afdeling
har valgt Arbejdsmand *Ernst Jacobsen*, Viet, til Kontrolbestyrer.

Bestyrelsen.

Vejby-Tibirke Afdeling
afholder Fanеindvielse i Vejby Forsamlingshus Søndag den 4. August Kl. 2 Eftern.

Som Talere kommer til Stede *Axel Hansen*, Frederikssund, *Bram*, Frederiksværk, *Poul Mortensen*, Tisvilde.

Foreningsbal til Kl. 1. Nærmere af Plakaterne.

Bestyrelsen.

Skrobelev Afdeling
afholder stiftende Generalforsamling Søndag den 28. Juli Aften Kl. 7 paa Afholdshjemmet i Rudkøbing.

Udvalget.

Aaker Tyende- og Landarbejderforening
afholder sine Medlemsmøder i Aakirkebys Afholdshjems lille Sal den første Lørdag Aften Kl. 8 i hver Maaned; altsaa den 3. August, den 7. September og den 5. Oktober, hvor der optages nye Medlemmer. Tyende og Landarbejdere kan optages i Fagforeningen fra 15 Aars Alderen, og fra 18 til 60 Aar i Arbejdsløshedskassen.

Johannes Mortensen,
Formand.

Gedsted Afdeling
afholder Medlemsmøde i Gedsted Forsamlingshus Søndag den 4. August, Eftern. Kl. 4½ pr. — Dagsorden: Beretning fra Stævnet i Aalborg. Bidrag til Agitationen. Eventuelt.

N. Mortensen.

Fodby Afdeling
afholder Medlemsmøde i Fodby Samlingshus Lørdag Aften den 27. Juli Kl. 8.

Medlemmerne bedes møde talrigt og medbringe Fagbøger og Sangbøger.

Bernhard Larsen.

Ø. Fousing Afdeling.
Ved ekstra Generalforsamling valgtes William Willumsen, Ø. Fousing M., til Kasserer i Stedet for Chr. J. Møller, samme Sted.

V. Borch Jensen,
Formand.

Sorterup-Ottestrup Afdeling
afholder Møde i Tyelse Forsamlingshus Søndag den 4. August Kl. 3 Eftermiddag, hvortil alle Husmænd og Arbejdere samt Tjenestefolk indbydes. Der vil blive givet forskellige Oplysninger om Landarbejderforeningen. Ny Medlemmer optages.

Chresten Jensen,
Formand.

Hellested Afdeling.
Medlemsmøde afholdes i Hellested Forsamlingshus den 28. Juli, Eftern. Kl. 3. Nye Medlemmer optages.
Mød talrigt.

P. B. V.
Formanden.

Skørping Afdeling
afholder ekstraordinær Generalforsamling Søndag den 4. August Kl. 4 Eftermiddag paa Turisthotellet angaaende en Priskurant. Bestyrelsen bedes møde Kl. 3. Alle Medlemmer bedes møde.

Bestyrelsen.

Glumsø Afdeling
afholder Medlemsmøde paa Glumsø Gæstgivergaard Søndag den 4. August, Eftermiddag Kl. 4. Alle Afdelingens Medlemmer bedes møde, da der er meget vigtige Forhandlinger paa Dagsordenen, nemlig Udarbejdelse af et Forslag til en Priskurant for Afdelingen over alt Landarbejde.

P. B. V.:
Chr. Frederiksen,
Formand.

Addit Afdeling
afholder Medlemsmøde Tirsdag den 30. Juli Aften Kl. 8 hos Henrik Nielsen, Addit, med Overvejelse af et Forslag om Afholdelse af et Foredrag og Bal den 10. August. Alle Medlemmer bedes give Møde.

P. B. V.
P. Knudsen.

Kappel Afdeling
afholder Medlemsmøde den 2. Avgust i Forsamlingsbygningens lille Sal Kl. 7 Aften. Alle bør møde. Dagsordenen bekendtgøres paa Mødet.

August Madsen,
Fmd.

Brørup-Valby Afdeling
afholder Medlemsmøde Søndag den 28. Juli, Eftermiddag Kl. 6, hos Formanden, hvor der vil blive foretaget Valg af Repræsentanter til Stævnet i Slagelse Søndag den 11. Avgust.

Jens P. Jensen,
Fmd.

Sundby og Omegns Afdeling
afholder ekstra Medlemsmøde i Kippinge Forsamlingsbygning Søndag den 28. Juli Kl. 4. Alle Medlemmer bedes møde, da en meget vigtig Sag foreligger.

Morten Petersen,
p. t. Formand.

Rønde Afdeling
afholder Medlemsmøde den 27. Juli Kl. 8 paa Rønde Landbohjem. R. Josiasen, Vrinders, giver forskellige Oplysninger om Landarbejderforbundet og Arbejdsløshedskassen.
Nye Medlemmer optages.

M. Sørensen,
Fmd.

Vrinders Afdeling
afholder Medlemsmøde Søndag den 28. Juli, Eftermiddag Kl. 4 i Vrinders Forsamlingshus angaaende et Pengespørgsmaal samt Drøftelse af en Udflugt eller Sammenkomst. Er Mødet ikke beslutningsdygtigt Kl. 4, afholdes nyt Møde Kl. 5, uanset de Mødtes Antal.

R. P. Josiassen,
Kasserer.

Ulsø Afdeling
holder ekstra Generalforsamling Lørdag den 3. Avgust Kl. 8. Dagsordenen bliver bekendtgjort paa Mødet.
Generalforsamlingen er beslutningsdygtig uanset de Mødtes Antal.

Kristen Hansen,
Formand.

Herstedernes Afdeling
afholder ekstraordinær Generalforsamling Søndag den 4. Avgust Kl. 3 i Roskilde Kro. Dagsordenen bekendtgøres paa Mødet.

Svend Jensen,
Formand.

Ølstykke-Snodstrup Landarbejderforening
afholder Fanеindvielse med Havefest og Bal til Kl. 1 Søndag den 4. Avgust paa Stenløse Kro.
Koncert i Haven. Festtalen holdes af Folkethingsmand *Peder Hedebol.* Fællesspisning af medbragte Madkurve. Bal i Salen.
Adgangstegn til Festen, Ballet iberegnet, 1 Kr. pr. Deltager, kan faas hos hver enkelt af Bestyrelsen.

Horne Afdeling
afholdt Møde Fredag den 5. Juli. Det vedtoges at afholde Medlemsmøde den første Fredag i hver Maaned Kl. 8 Aften. Der nedsattes et Udvalg til Udarbejdelse af en Priskurant.
Som Kontrolbestyrer valgtes Afdelingens Formand, H. P. Hansen, Bjerne.

Bøstrup Afdeling
afholder Møde i Bøstrup Forsamlingshus Søndag den 4. Avgust. Alle Medlemmer bedes give Møde, da vi skal have valgt en Kontrolbestyrer, og hvert Medlem skal have sin Priskurant.
P. B. V.:
Henr. Henriksen,
Formand.

Ans og Omegns Afdeling
holder Agitationsmøde Søndag den 28. Juli Kl. 4 i Logen i Ans, hvor *Aksel Sørensen*, Odense, taler.
Niels Hansen,
Formand.

Snøde-Stovense Afdeling
holder Medlemsmøde Tirsdag den 30. Juli Kl. 7½ i Afholdshjemmet i Snøde, hvor Medlemmerne vil blive gjort bekendt med Resulattet af Forhandlingerne med Arbejdsgiverne, som finder Sted den 29. Juli.
Carl Andersen.

Tureby Afdeling
afholder Møde Lørdag Aften den 3. Avgust Kl. 7½ paa Tureby Hotel.
Johannes Petersen.

Slustrup Afdeling.
Søndag den 14. Juli afholdtes stiftende Generalforsamling i Slustrup Forsamlingshus, hvor følgende Bestyrelse blev valgt:
Arbejdsmand Sofus Mastrup, Charlottendal, blev valgt til Formand og Kasserer samt Kontrolbestyrer; de øvrige Bestyrelsesmedlemmer blev: Ledvogter Hans Hansen, Charlottendal, Arbejdsmand Niels P. Larsen, Slustrup, Arbejdsmand Martin Rickart, Serdrup, Arbejdsmand Karl Jensen, Gerlev. Til Revisorer blev valgt Arbejdsmand Vilhelm Madsen, Nykobel. og Arbejdsmand Oluf Larsen, Rosted. Til Bestyrelssesuppleanter blev valgt: Hans Christiansen, Skalsbjerg, og Jens Peter Jensen, Nykobel.
Sofus Mastrup,
Formand.

Vester Aaby, Horne, Svanninge, Diernisse og Korint Afdelinger
afholder Sammenkomst i Haven ved Korint Hotel Søndag den 11. Avgust. Som Taler kommer antagelig en socialdemokratisk Folkethingsmand samt en Mand fra Forbundet til Stede. Fællesspisning af medbragte Madkurve og Bal for Medlemmer af Landarbejderforbundet. Medlemsbøgerne bedes medtaget. Alle Afdelinger paa Sydfyn indbydes. Til Dansen betales 50 Øre i Entré.
Paa Afdelingernes Vegne:
Carl Bern,
Formand, Vester Aaby St.

Østsjællands Kredsorganisation
afholder Søndag den 28. Juli stort Arbejderstævne ved Tureby. Der drages i Procession fra Slotshusene ved Landevejen. Alle Afdelinger saavel af Landarbejderforbundet som af D. A. F. er indbudt til at deltage med deres Faner. Ankommen til Festpladsen bliver der holdt Foredrag af Folkethingsmand *Peder Hedebol* og Fru *Helga Larsen*, København.
Derfor: Mød frem Kammerater, alle Tjenestefolk og Landarbejdere, socialdemokratiske Mænd og Kvinder. Mød til Stævnet paa »Hotel Tureby« Søndag den 28. Juli.
Viggo Nielsen.

Ullborg Afdeling.
Bestillingen som Kontrolbestyrer er overtaget af Kassereren.
Niels Sørensen,
Formand.

Østerlars Afdeling
afholdt Medlemsmøde Fredag den 19. Juli, hvor det vedtoges at fastsætte Betalingen for Høstarbejde til 40 Øre pr. Time og for for Tærskning 55 Øre pr. Time; 20 Øre mere uden Kost.
P. A. V.:
V. Jensen.

Ruds-Vedby Afdeling
afholder Medlemsmøde i Ruds-Vedby Afholdshjem Søndag den 28. Juli Kl. 4.
Oluf Lorentzen,
Formand.

Stouby Afdeling
holder Møde i Stouby Afholdshjem Lørdag den 21. Juli Kl. 8.
Kristian Jensen,
Formand.

Daugaard Afdeling
afholder ekstraordinær Generalforsamling Lørdag den 27. Juli Kl. 8 i Daugaard Gæstgivergaard.
Johs. Sørensen,
Formand.

Sæby-Hallenslev Afdeling
afholder Generalforsamling i Buerup Forsamlingshus Søndag den 20. Juli Kl. 2.
Dagsorden: 1) Valg af Formand og 4 Bestyrelsesmedlemmer. 2) Lønspørgsmaalet. 3) Eventuelt.
Peter Sørensen,
Formand.

Benløse Afdelng
afholder Medlemsmøde Lørdag den 27. Juli Kl. 7 i Benløse Forsamlingshus, hvor *Marius Olsen* taler. Alle Medlemmer bør møde. Ny Mediemmer optages.
Niels Nielsen Guldbech,
Formand.

Meddelelser til Bladet.

Vi maa paany gøre opmærksom paa, at Meddelelser til Bladet maa være os i Hænde Mandag Aften, eller senest Tirsdag Formiddag, for at kunne komme i det paafølgende Fredag udkommende Numer af Landarbejderbladet.

Det henstilles til alle, der sender Meddelelser eller Stof til Bladet, kun at skrive paa den ene Side af Papiret, derved fritager de os for et meget betydeligt Arbejde med at skrive det indsendte Bidrag om, og Ulejligheden er jo lige stor for deres eget Vedkommende.

Husk altsaa at sende Meddelelser om Generalforsamlinger, Møder o. lign., saa vi har det senest Tirsdag Morgen, og skriv kun paa den ene Side af Papiret.

Fra Sydsjællands Kredsorganisation.

Det meddeles herved Afdelingerne, at Kredsorganisationen i Fremtiden, indtil Formanden faar fast Bopæl i Næstved, har fast Kontordag hver Mandag i *Adelgaards* Lokale, Vinhusgade, Næstved, hvor Formanden kan træffes personlig angaaende Lønsager eller andre Sager vedrørende Organisationen.
Forretningsudvalget.

Agitationen.

Anton Hansen har holdt Møde følgende Steder: I Hundstrup den 8de, Sandagen den 9de, V. Hæsinge den 9de og Nr. Broby den 10de.
I Sandager og Nr. Broby afholdtes stiftende Generalforsamling.
Til Formand for Sandager Afdeling valgtes Arbmd. Marius Jakobsen, Karup Huse. Kasserer blev Arbmd. Kr. Pedersen, Satbrovad.
I Afdelingen for Nr. Broby valgtes Hmd. Peter Jensen, Nr. Broby Mark, og Arbmd. Vald. Møller, Vejstrup Mark, henholdsvis til Fmd. og Kasserer.

•

Emil Nielsen, Tjæreby, har bl. a. holdt Møder i Særslev, Ousted og Egby (ved Køge). Sidstnævnte Sted har Bønderne iværksat en stærk Agitation imod vor Bevægelse. Flere af dem skal endogsaa have udtalt, at de ikke vilde have Folk, som var Medlem af en Landarbejderforening.

•

I Annisse har Formanden for Vejby-Tibirke Afdeling holdt Møde. Der stiftedes en Afdeling med Arbmd. Vald. Olsen, Annisse, som Formand og Kasserer.

•

Jens P. Jensen, Sejlflod, har holdt Møder i Gistrup den 5. Juli. Der stiftedes en Afdeling med Karl Bonderup som Formand.
I Nøvling talte Jens P. Jensen den 6. Juli.
I Gandrup var Møde den 10. Juli. Der nedsattes et 7-Mands-Udvalg til at arbejde videre for Sagen, og der fatsattes nyt Møde til den 20.
I Ulsted blev holdt Møde den 11. Juli, hvor der oprettedes en Afdeling paa 19 Medlemmer. Til Formand valgtes Karl Larsen, til Kasserer Marinus Rasmussen.

•

I Skrøbelev talte Journalist *F. Madsen*, Rudkøbing, den 10. Juli. Der oprettedes en Afdeling med Arbmd. Karl Mortensen som Formand. Der afholdes Generalforsamling i Kragholm Søndag den 28. Juli.

•

I Thise afholdtes Møde den 9de Juli med Formanden for Brønderslev Afdeling som Taler. Der stiftedes en Forening paa 12 Medlemmer. Til Formand valgtes Hmd. Marinus Mortensen, Thise Kær.

•

I Stovby har *A. Laursen*, Gl. Ry, holdt Møde. Der stiftedes en Forening paa 15 Medlemmer. Til Formand valgtes Arbmd. Kristian Jensen. Roden. Kasserer blev Janus Pedersen, Vejlefjords Sanatorium.

•

I Hedehusene
talte *Emil Nielsen* den 17. Juli. Der nedsattes et Udvalg paa 3 Medlemmer med Landvæsenselev Holger Christensen som Formand.

•

I Greve
var Møde den 15. Juli med *Emil Nielsen* som Taler.

•

I Frølunde (Taarnborg Sogn)
afholdtes Fredag den 12. Juli et Møde med Carl Harpsøe, Vemmelev, og Glarmester Jensen, Korsør, som Talere. Der dannedes en Forening paa en Snes Medlemmer. Til Formand og Kasserer valgtes Arbmd. Jens Peter Nielsen, Frølunde.
Foreningen afholder senere nyt Møde og Generalforsamling.

•

I Bringstrup
afholdtes den 4. ds. et velbesøgt Møde, hvor Fred. Hansen talte. Mødet resulterede i, at der oprettedes en Afdeling for Bringstrup Sigersted Sogn. Som Formand valgtes Arbmd. L. P. Georg Larsen, Bringstrup, som Kasserer Arbmd. Chr. Hansen, Ørslev Underskov.

•

I Jydstrup
afholdtes et Møde om Lørdagen, hvor Arbejderne fra de større Gaarde og Skovarbejderne var indbudte for at drøfte Lønspørgsmaalet. Ca. 40 Arbejdere havde efterkommet Indbydelsen.
Fred. Hansen, Merløse, var tilstede og gav forskellige Oplysninger paa Lønbevægelsens Omraade. Man enedes om at rejse Lønkrav paa de større Pladser og at anmode Landarbejderforbundet om at foranledige disse Krav rejst inden Høst.

•

I Fuglede.
Om Tirsdagen var der Agitationsmøde i Fuglede, hvor Fr. Hansen talte. Her oprettedes ogsaa en Afdeling paa 25 Medlemmer. Arbmd. Arnold Olsen blev Formand og Arbmd. Karl Nielsen, Kasserer.

•

I Gyrstinge
afholdtes Møde om Onsdagen. Kun en lille, men interesseret Forsamling paahørte Fred. Hansens Foredrag. Der nedsattes et Udvalg paa 5 Mand med Fodermester Joh. Hansen, Gyrstinge, som Formand. Her afholdes nyt Møde den 4. Avgust.

•

I Jersie
holdt *Emil Nielsen* Møde den 18. Juli. Der stiftedes en Afdeling paa 15 Medlemmer. Til Formand valgtes Foderm. Sander Petersen, L. Skensved, Kasserer blev Foderm. Niels P. Plambech, Kr. Skensved.

Redaktør *Marius Olsen*, Gernersg. 1.
Trykt i »Social-Demokr.«s Trykkeri, Nr. Farimagsgade 49, København.



Nr. 31 2. August 1918 4. Aargang

Vort Forbunds første store Strejke.

Paa Rosenfeldt ved Vordingborg strejker 50 Landarbejder

Støt Strejkefonden.

Vort Forbunds Forretningsudvalg har vedtaget at etablere Strejke paa Rosenfeldt Gods, da dette har nægtet at forhandle med Arbejdernes Organisation. Den 25. April tilsendte Forbundet paa de paa Rosenfeldt organiserede Landarbejderes Foranledning daværende Godsinspektør *Spang* et af Arbejderne udarbejdet Forslag til Løn- og Arbejdsregulativ og udbad sig en Forhandling herom.

Godsinspektøren, med hvilken vor Afdelings Tillidsmand søgte Forhandling, erklærede hertil, at nu da Arbejderne havde organiseret sig og igennem deres Forbund stillede Krav, vilde Godset gennem en eventuel Arbejdsgiverorganisation optage Forhandling med Forbundet om de stillede Krav. Hermed erklærede Arbejderne sig tilfreds og overdrog denne Sag til Forbundet.

Godsinspektør Spang synes imidlertid ret hurtigt at have glemt sit Løfte om en Forhandling med Arbejdernes Organisation om det af Arbejderne stillede Forslag, idet han allerede den 24. April sendte Bud efter 6 af Godsets Arbejdere og for dem forelagde en Arbejdsoverenskomst, som han erklærede *skulde* gælde for den kommende Tid.

Denne Priskurant, som Godset her ganske egenraadigt, uden nogen Art af Forhandling med Arbejderne eller deres Organisation, havde fastsat, tog kun meget lidt Hensyn til Arbejdernes Krav angaaende Lønnen, og den tog slet intet Hensyn til Arbejdernes Krav om Arbejdstiden og Priserne for Tørvearbejde, Roearbejde, Skovarbejde m. m.

Arbejderne var derfor i høj Grad utilfredse, saavel med denne af Godset fabrikerede Priskurant som med den anvendte Fremgangsmaade, der jo var et Brud paa de af Inspektør Spang givne Løfter.

Da vi ind i Maj Maaned erfarede, at Hr. Carlsen havde overtaget Pladsen som Godsinspektør, sendte vi ham den 22. Maj Genpart af alle Skrivelser og Forslag, som vi paa Arbejdernes Vegne havde tilsendt Inspektør Spang, og udbad os en Forhandling med ham om Sagen.

Da vi endnu den 7. Juni intet Svar havde modtaget fra Godsinspektøren, sendte vi vor Sekretær, Sofus Westergaard, og Afdelingens Formand op til ham for at faa Forhandling i Stand.

Godsinspektøren afviste imidlertid Forhandlingen med den Bemærkning, at han vilde forhandle med Gaardens Arbejdere.

Da vi tog dette Svar som et Udtryk for, at Godset nu endelig vilde forhandle med det af Afdelingen nedsatte Forhandlingsudvalg, som alle er Gaardens Arbejdere, bad vi Afdelingen paany tage sig af Sagen og søge Forhandling med Godset for endelig at faa dette Spørgsmaal løst paa en for Arbejderne tilfredsstillende Maade.

Den 20. Juni sendte Afdelingens Udvalg Godsinspektøren en Skrivelse, hvori de foreslog et nyt Løn- og Arbejdsregulativ, og udbad sig en Forhandling om dette snarest.

Ejheller paa denne Henstilling fik Afdelingen noget Svar, og da Afdelingens Forhandlingsudvalgsmedlem anmodede om en Forhandling om Forslaget, erklærede Godsinspektøren, **at Arbejderne ikke skulde bryde sig om at stille Forslag til Lønnen eller Arbejdstiden, da Godset nok selv skulde ordne den Slags Sager.**

Godset har saaledes Gang efter Gang afvist alle vore og Arbejdernes Bestræbelser for at faa en regulær Forhandling om denne Sag og en deraf følgende Ordning.

Det maa imidlertid være Godset klart, at paa den Maade kan man ikke ignorere de Krav, som organiserede Arbejdere stiller igennem deres Organisation.

Godsets Arbejdere, som nu i over 3 Maaneder har ventet paa, at Godset skulde bekvemme sig til at forhandle sig til Rette med Arbejdernes Organisation angaaende de stillede Forslag, har derfor nu ogsaa tabt Troen paa Godsets gode Vilje til at søge Sagen ordnet paa fredelig Vis. Arbejderne synes imidlertid nu, at Godset har haft Tid nok til Overvejelse, hvorfor de kræver Sagen ordnet og ordnet snarest.

Paa en Generalforsamling den 20. Juli vedtog Arbejderne derfod at anmode Forbundet om snarest muligt at etablere Strejke og Blokade paa Rosenfeldt Gods.

Forbundets Forretningsudvalg, som derefter vedtog at etablere Strejken, sendte den 23. Juli en anbefalet Skrivelse til Godsinspektør Carlsen, hvori vi senest Mandag d. 29. Juli Kl. 12 Middag udbad os Meddelelse, om Godset vilde forhandle med os, da der ellers blev etableret Strejke fra Mandag Aften den 29. Juli.

Denne Skrivelse nægtede den nybagte Godsinspektør at modtage, og vi fik den uaabnet retur. Den 25. Juli afsendte vi da følgende Telegram til Godset:

Hr. Godsinspektør Carlsen,
Rosenfeldt,
Vordingborg.

I Anledning af, at vor Dem tilsendte anbefalede Skrivelse af 22. ds. uaabnet er returneret os med Paaskriften: »Modtagelse nægtet«, skal vi ikke undlade at meddele Dem, at nævnte Skrivelse indeholdt: 1) Meddelelse om, at Godsets Arbejdere, efter forgæves i 3 Maaneder at have forsøgt Forhandling med Godset om det af dem stillede Forslag til Løn- og Arbejdsregulativ, har vedtaget at anmode Forbundet om at etablere Strejke paa Godset snarest muligt. 2) At Forbundet i Henhold hertil havde vedtaget at etablere Strejke og Blokade paa hele Rosenfeldt Gods, nemlig Rosenfeldt, Oregaard, Trehøje og Knudskovgaard fra Mandag den 29. Juli Kl. 6 Aften, dersom vi ikke senest Mandag den 29. Juli Kl. 12 Middag har modtaget Meddelelse om, at De er villig til at optage en Forhandling med os og det af Arbejderne nedsatte Forhandlingsudvalg. 3) At der, dersom disse eventuelle Forhandlinger ikke resulterer i en Overenskomst, senest den 5. August under alle Omstændigheder vil blive etableret Strejke og Blokade paa hele Rosenfeldts Gods, indtil Overenskomst er opnaaet. — Idet vi saaledes paany meddeler Godset disse Fakta, skal vi understrege, at vi i enhver Henseende holder os til de her nævnte Beslutninger.

Paa Landarbejderforbundets Vegne:
Oscar Levinsen.

Heller ikke herpaa gav Godset noget Svar, og Strejken begyndte derfor Mandag den 29. Juli om Aftenen. Samtlige Godsets 50 Arbejdere deltager.

Hele denne Sags Forløb vidner om Godsets Lyst til at knægte Arbejdernes Organisation og om dets Arbejderfjendskhed.

Det er da ogsaa afgjort, at samtlige Landets øvrige store Jorddrotter vil følge denne Strejke med den største Interesse, og at de vil fryde sig, dersom Godset sejrer over Arbejdernes berettigede Krav, medens de vil ræddes, dersom Arbejdernes Organisation viser sig at være stærkere end Godsejerstandens Hovmod. Men de gode Godsejer kan tage deres gode Tøj og gaa. Landarbejderne har nu skabt sig en stor og stærk Organisation, og det skal nok vise sig, at Organisationens Styrke og Arbejdernes Sammenhold skal slaa alle Jorddrotternes onde Anslag til Jorden.

Denne Strejke taler sit eget Sprog til Landarbejderen; den vi

ser vore Arbejdsgiveres Sindelag i Renkultur. De ønsker at slaa Organisationen i Stykker. Rosenfeldt Gods skal først gøre Forsøget! Siden skal man sagtens prøve Organisationens Styrke andre Steder i Landet.

Vi gør derfor klogt i fortsat at styrke, udvikle og underbygge vor Organisation ved at forøge vor Strejkefond.

De organiserede Landarbejderes Svar paa Rosenfeldts Gods' Optræden overfor Arbejderne bør være en Fordobling af Strejkefonden. Derigennem lærer vi saavel Jordrotter at frygte og agte vor dette Gods som de andre store Organisaton.

Oscar Levinsen.

Landarbejderbevægelsens bedste Agitatorer.

Det er en Brydningens Tid for os Landarbejdere; Organisationstanken vinder for hver Dag hundredevis af nye Proselyter blandt vore Klassefæller, og adskillige Pessimister bliver imponerede og spørger forbavset: Er der virkelig foregaaet et saa kolossalt Oplysningsarbejde blandt »Folkene fra Udmarkens Hytter«? Og Svaret maa absolut blive nej! — hverken Landarbejderforbundets Ledelse eller dets Agitatorer har været i Stand til at udføre et saadant Kulturarbejde; vi har ganske vist mange dygtige Talsmænd for vor Sag, men Talsmænd har vi aldrig manglet, der er tidligere ofret mange Penge og meget Arbejde paa at organisere vor Stand; men hver Gang er det mislykkedes.

Men hvoraf kommer da det raske Tempo nu? Simpelthen deraf, at Storbønderne og Herremændene er kommet os til Hjælp ved at vise sig som meget ihærdige Agitatorer for Landarbejderorganisationen; det er jo ikke alle de gamle Fraser fra Landmændenes Side, som er lige sandfærdige, f. Eks. »naar Landmanden tjener Penge, saa tjener vi Penge allesammen«, det har aldrig været helt sandt, men under den frygtelige Verdensbrand, der nu raser, har det vist sig at være en dundrende Løgn. Landmanden havde vel ikke i sine vildeste Drømme drømt om, langt mindre tænkt sig, at der kunde komme saadan en Højkonjunktur for Landbruget, som netop denne Rædselsperiode har ført med sig; Landmændene har tjent Penge i Tøndevis, det er indrømmet af flere Landmænd, og det er jo desuden Kendsgerninger, som ikke lader sig moddisputere; men samtidig er der heller aldrig lidt saa megen Sult og Nød i de danske Landarbejderhjem, som der er i det samme Tidsrum, mens Landmændene har skovlet det ene Tusind Kroner efter det andet ind i Merfortjeneste, har deres Arbejdere med Familje maattet lide Nød og Savn som aldrig før.

Dér, og netop dér, har vi Drivfjederen i Landarbejdernes hurtige Organisation, i Tiden indtil 1914 var Landarbejdernes Kaar slette her i Landet, men — hvis blot de danske Storagrarer havde fulgt en lille Smule med i Tiden og blot forhøjet vor usle Dagløn i Forhold til som Dyrtiden tiltog; saa er det min Tro, at det vilde have varet mange Aar at faa organiseret de mange Tusinder af Landarbejdere, som i Løbet af det sidste halve Aar har samlet sig under vore røde Faner.

Storbonden og Herremanden var ikke i Besiddelse af Fremsyn, da det gjaldt deres Arbejderes daglige Brød; nej, de betænkte sig ikke et Øjeblik paa at forandre Landarbejdernes slette Kaar til ganske utaalelige Tilstande; det rørte ikke deres haarde og pengegridske Hjærter, at mange Landarbejderes Hustruer og Børn sidste Vinter maatte halvsulte og halvfryse; derved blev Storagrarerne ogsaa de bedste Agitatorer for vor Organisation.

Samtidig med at Landmændenes Produkter og Ejendomme steg til ganske uhørte Priser, blev der af Naade fra Storagrarernes Side stukket 25 eller 50 Øre om Dagen til os som Dyrtidstillæg; for dette Tillæg havde vi pænt at bukke, sige Tak og bukke igen, for det var jo en stor Naade, vi der blev til Del.

Adskillige af os Landarbejdere fandt disse Forhold ganske uværdige for vor Stand; den Stand, der altid har været ringeagtet, men tillige den Stand, der stoles saa trygt paa til enhver Tid; alle Samfundsklasser ser i denne Tid med kælne Blikke efter den Høst, der nu staar paa Marken, som bugner af kraftig Vækst og Grøde; denne gyldne Høst staar nu for at skulle bjærges; men det er ikke de højere Samfundsklasser, der paatager sig dette Arbejde; nej, det Arbejde udfører Landarbejderne; de Arbejdere, som Storagrarerne Vinter og Sommer byder Sulteløn og Slavekaar; de Arbejdere har Pligt til at sørge for, at den kostbare Høst bringes velbeholden i Hus til fælles Gavn for os alle. Vi har heller aldrig tænkt paa at skyde denne Pligt fra os; men vi vil til Gengæld kræve Rettigheder, og disse Krav tiltager i Styrke for hver Uge, ja for hver Dag; takket være Storagrarernes udmærkede Agitationsarbejde for vor Organisation; den Dag er sikkert nær, hvor disse gæve Samfundsbevarere vil høste Frugterne af deres anstrængende Agitation, de har ført i de sidste Aar.

Kammerater! Selv om nu Storagrarerne har udført et godt Agitationsarbejde for vor Sag, saa maa vi alligevel ikke ligge paa den lade Side og tænke, at Storbonden og Herremanden nok ordner alt paa bedste Maade for os; thi at ordne Forholdene for os kan vi nemlig ikke bruge dem til, dertil arbejder deres Hjærner vistnok for tungt; det er kun i det grovere Arbejde, Agitationen, de kan gøre Nytte; og i Agitationen maa vi alle hjælpe til, at vi snart kan naa dette Maal: »Alle Tyende og Landarbejdere i Organisationen«; saa er den Dag ogsaa nær, da vi bliver medbestemmende om, hvorledes vore Arbejdsforhold og Lønforhold skal være; den Dag kræver vi Erstatning for den Sult og Nød, vi led i de mange Aar, vi var Kastebold for Storagrarernes Vilkaarlighed; derfor, Kammerater, agitér tidlig og silde!

Maalet er nær og Sejren vinker.

Fred. Hansen,
Merløse Afdeling.

Civilisationens Forbandelse.

Under denne Overskrift har *Henrik Larsen* faaet optaget en Artikel i Medlemsbladets Nr. 26, som jeg synes, der kunde indvendes adskilligt imod. De fleste er vist ikke rigtig klar over, om det er Fodermesteren eller den lille Dagløn, som er Civilisationens Forbandelse. Begge Dele er imidlertid lige misvisende. Man har, og med Rette, kaldt Krigen for Civilisationens Forbandelse; men det, at vore Arbejdsgivere ikke vil betale os en ordenlig Løn for vort Arbejde er efter min Mening noget af det mest uciviliserede, der eksisterer. Saa er der Fodermesteren, og det er egentlig her, jeg nærmest vilde kritisere. Jeg begriber ikke *H. L.s* bitre Uvilje mod denne »Mester«. Navnet er absolut lige saa berettiget som f. Eks. Husassistent til Tjenestepigerne, og intet fornuftigt Menneske vil vel ironisere over dette. Englehovedet med det fedtede Smil og de himmelvendte Øjne kan jeg sikkert med alle Fodermestres Sanktion skænke *Henrik Larsen* igen. Ligesaa Underfundigheden. Det med, at særlig Fodermesteren skulde være Storagrarens Haandlanger, er H. L. sikkert selv klar over, er noget Sludder. Jeg tror, de fleste Fodermestre ved, hvor deres Plads er, og deres Arbejde i Organisationerne vidner da ogsaa derom. Der er sikkert ikke mange Afdl., hvor der ikke er fuldt saa mange Fodermestre som Daglejere og Tjenestekarle i Forhold til deres Antal, saa Larsen kan nok have Grund til at bede om Undskyldning. Saa synes jeg ogsaa, H. L. med større Grund kunde rette sine Linier til Daglejerne. De fleste ved, at Fodermestrene tjener forholdsvis mere end de fleste øvrige Landarbejdere. Hvor vidt det er tilstrækkeligt, skal jeg lade være usagt. Men en Højesteløn af 21 Kr. om Ugen er aldeles forkert. Jeg tror ikke mange vil være Fodermestre for den Betaling nu. Og arbejder Fodermesteren eller Malkerøgteren, som L. ogsaa kalder ham, for en aandsfattig og følelsesløs Barbar, saa gør Daglejeren og Tjenestekarlen det dog ikke mindre. Man skulde tro, og den Mening har jeg faaet, at Larsens bitreste Uven var Fodermester. Men i saa Fald burde han ordne sig med ham og lade os andre være i Fred. Resten af Artiklen tror jeg nok, Larsen har skrevet i en god Mening, men dette berettiger ham ikke til at bruge saadanne Udtalelser om en Del og tilmed en stor Del af vore Medlemmer. Det ser i det hele taget ikke ud, som om H. L. har tilsigtet at gøre nogen Gavn med Artiklen. Snarere, som ovenfor bemærket, som om han vilde krakile en og derved delt ud i en god Mening til alle os andre. At dette ikke er til Gavn for Bevægelsen, kan enhver sige sig selv.

Med Tak for Optagelsen.

Foderm. *Axel Wang,*
Lerbæksgaarden pr. Roskilde

Paa Razzia gennem Viborg.

Det er trælsk!

Dette Udbrud omfatter baade Folket og Naturen — ja, alt vestjysk. Allerede ved Indgangsporten til Hovedlandet (Fredericia), skulde man faa en Forsmag paa Herligheden ved en ulidelig Sammenstuvning i et forsinket Ekspresstog, hvor man vedvarende trædes over Tæerne.

Efter 8 Timers Tortur opnaar man endelig at slippe ud af Fængslet. Aah, hvor herligt atter at vandre frit om uden at blive traadt over Tæerne eller paa anden Maade blive forulempet; men der er ikke megen Tid til at nyde Naturen, der er Bolignød i Viborg, hvortil jeg er ankommende; her begynder den samme vilde Jagt om Værelse, som Jagten om en Siddeplads i Eksprestoget i Fredericia, med Tungen ud af Halsen opsøger man de forskellige Værelser, der er opslaaet ledige; men overalt er der allerede godt besat med søgende; man opgiver, henvender sig til et Hotel, men Ak og Ve, ogsaa disse er overfyldte.

Det lykkedes mig endelig at faa Tilladelse til at opholde mig i et Kælderrum (antagelig en Vaskekælder) i et Hotel, hvor der allerede var anbragt 3 Personer; og saa maatte vi endda være glade, at vi i det hele taget kunde faa Lov til at være indendørs, thi mange, der ikke naaede at faa sikret sig Værelse, vandrede rundt paa Gaderne Natten igennem. I Sandhed hyggelige Tilstande.

Paa Cykle gik Turen saa den følgende Dag ud ad en bakket og næsten ufremkommelig Landevej til Hvam. Mødet afholdtes paa Kroen. Der var ikke mødt nogen synderlig stor Forsamling; der indmeldtes dog nogle Medlemmer til Gedsted Afdeling.

Søndag den 20. gik Turen til Møldrup; men de jyske Vejrguder syntes ikke at være mig naadig og Regnen styrtede ned i stride Strømme og af den Grund blev Mødet aflyst. Mandag den 22. til Fjeldsø. Jeg valgte, da jeg havde god Tid, at tage over Heden; det var henrivende, storslaaet Naturscenerі; men Vejene de var egentlig hverken storslaaede eller henrivende; det var slet og ret et Par Hjulspor. Mødet i Fjeldsø forløb godt; der var mødt en ret stor Forsamling og indmeldtes ikke saa faa Medlemmer; det besluttede at oprette en Afdeling for Fjeldsø og Hvam.

Tirsdag var jeg i Frederiks; her var mødt en 40 Tilhørere. Der nedsattes et 3 Mands Udvalg til at forberede et nyt Møde. Onsdag den 24. oprettedes en Afdeling i Løvel. I Overlund var mødt en stor Forsamling, men det var hovedsagelig organiserede Arbejdere; der nedsattes et Udvalg til at planlægge et Møde i Vinkel. Rødkærsbro Afdeling havde arrangeret et Møde i Rødkærsbro Fredag den 26.; der var mødt ca. 40 Tilhørere og indmeldtes mange nye Medlemmer.

Aksel Sørensen.

Angrebene paa Arbejdsløshedskasserne.

Et Svar.

Angrebenes Karakter og Opkomst.

Der er noget, der kendetegner samtlige de Angreb, der er rettet mod Arbejdsløshedskasserne, det er: Løsagtighed, Ondskabsfuldhed og Ukendskab. — Disse tre Faktorer er mere eller mindre Drivfjederen i Angrebene, og der er derfor al god Grund til at antage, at Hensigten med Angrebene i første Række har andre Aarsager end Trangen til at hindre Misbrug af Kasserne.

Det er i det hele taget bemærkelsesværdigt, hvort langt man fra det Hold har vovet sig ud i Perfidi, naar det drejer sig om at overtrumfe hinanden i at fremstille Arbejderklassen som en Klasse af daarlige Mennesker.

En Mand, der hedder Søren Vanggaard, har saaledes i »Ugens Tilskuer« væltet en større Skarnbøtte over de syndiges Hoveder, bl. a. anker han meget over, »at der var Landarbejdere, der i Vinter havde modtaget Understøttelse og samtidigt besøgt Højskole. I Stedet for at paaskønne denne Trang til at dygtiggøre sig selv, undser S. V. sig ikke for at laste disse Arbejdere. Denne grusomme Forbrydelse er imidlertid tilladelig, og meget prisværdig, kunde jeg ønske at vedføje, og vilde »Hr.« Vanggard angribe nogen af den Grund, burde han rette sit Skyts i en lidt anden Retning nemlig mod Arbejdsgiverne, der lønner deres Folk saa slet, at de i det hele taget er nødt til at modtage Hjælp af Understøttelseskasser; thi det er jo blot fordi Arbejdsgiverne undlader at opfylde deres Forpligtelse overfor deres Arbejdere, at Staten træder hjælpende til og delvis tager Byrden paa sin Kappe:

Hr. Vanggaards Artikel, af hvilken jeg beklageligvis ikke har haft Lejlighed til at læse mere end et Brudstykke, er ihvert Fald for dettes Vedkommende præget af den samme Mavesurhed, som har præget hele dette Kobbel af Pennesmøreres Skriblerier, og peger paa at Grunden, hvorfor de beskæftiger sig med Spørgsmaalet er den, at de paa denne Maade ønsker at skabe sig en Levevej.

Den danske Bondekulturs fynske Repræsentant Jørgen Pedersen har i Lighed hermed ogsaa efter ringe Evne været ude med adskillige Angreb; men til hans Undskyldning tjener dog, at han er en *meget* gammel Mand, der snart har naaet Støvets Alder, den Ynkelighed, hvormed han afsluttede sine Bravadenumre, tyder i hvert Fald herpaa.

Da det endelig gjaldt at fremkomme med positive Oplysninger, da var Svaret, at det var paa anden Haand han havde Oplysningerne, og da man fik trukket hans Hjemmelsmand frem i Dagens Lys, havde denne sine Oplysninger fra en lige saa paalidelig Kilde. Samtidig hermed undser Hjemmelsmanden sig endog ikke ved at udtrykke Ønsket om ikke at udnytte dette i en Pressekampagne. Hvor usselt, først at tilsvine Folk for bag efter at understrege sin egen Elendighed, ved at fremdrage sin Frygt for at staa til Ansvar for sine ubegrundede Sigtelser, det er formodentlig det, konservative Blade forstaar ved Ansvarsfølelse og Ansvarsbevidsthed.

En Herre, der kalder sig Embedsmand, og af en eller anden Grund ikke ønsker at være sit Navn bekendt, har i Lighed med andre og lige saa store Aander heller ikke kunnet undlade at gruble over Tingenes mærkelige Tilstande. Dette har bevirket, at han har ødelagt sin Ferie med at samle en grusom Smøre sammen og indsende den til et østsjællandsk Blad. Den er af en saadan Beskaffenhed, at den ulykkelige Læser, der tilfældig og intetanende er blevet Offer for dette skændige Misbrug af Blæk og Papir, drager et Lettelsens Suk, naar Artiklen er gennemlæst. Denne Artikel er nærmest karakteristisk for den Retning af Angrebene, der dikteres af Ukendskab. dette fremgaar særdeles tydeligt af den higende Længsel efter selv at blive arbejdsløs, som lyser gennem Linierne i hele Artiklen.

Der findes, Gud hjælpe os, Mennesker, der gaar rundt og troer, at det er en Svir at være arbejdsløs.

Saadan har alle de Angreb, der er ofret Masser af Blæk, Penne, Papir og Tryksværte paa, været til Hobe.

Der er derfor Grund til at antage, at andre Aarsager har været medvirkende ved Fremkomsten af slige Rygter, og for Folk, der er en lille Smule kendt med faktiske Forhold, er disse ikke vanskelige at finde. Det er jo nemlig ganske indlysende, naar man paa Rigsdagen fastsætter en Understøttelse, som vi til Eks. maa udbetale, til 15 Kr., at da vilde det være altfor beskæmmende at byde Arbejdere *een* — 1 Kr. om Dagen paa egen Kost og Logi, som man i mere end et Tilfælde gjorde sidste Vinter, disse meningsløst lave Tilbud vil ikke blive modtaget, og det gamle Slagord om, at det dog er bedre end ingen Ting, vilde ikke frugte. Dér er Aarsagen, den nøgne Sandhed om Grunden til disse mange Angreb. Man kan jo blot spørge en hvilken som helst Storagrar, og man ikke komme til at spørge forgæves ret mange Gange.

Naar det er Tilfældet, at slige Forhold har skabt Angrebene, da kan vi passende tilbagevise det Væld af Løgne og Sjofelheder, der er dænget over os med en sønderknusende Foragt.

Tal, der taler.

Det bedste Bevis paa den letsindige Omgang med Sandheden, som vore Modstandere alt for tydeligt har ladet skinne igennem i denne Sag, er de officielle Tal, vi har at regne med. Der er nemlig fra Arbejdsløshedsinspektoratet givet en Oversigt over de Anvisninger, der er foretaget i det forløbne Aar. De beløber sig til 17,000, og om disse at 54 ikke er blevet modtaget, det vil sige 3 af hvert Tusind. *Altsaa 3 ‰* er det svimlende Tal, man naar til, og det maa vore Angribere vist takke deres Gud for; thi den Dag, *den dovne Arbejder*, som der fablet saa uhyre meget om, blev til Virkelighed, da maatte de Herrer vist spytte i Næverne og tage fat; thi da vilde de ikke kunne leve længere paa andres Arbejde. Derfor har alle disse Angreb, der er rettet mod vore Klasser, kun medvirket til at bevise det modsatte af, hvad Hensigten har været, nemlig at den danske Arbejder helt igennem er stræbsom og flittig.

Fej først for jer egen Dør, før end I fejer for andres.

Dette gamle Ordsprog er evigt nyt og tidssvarende. Den menneskelige Evne til at se selv smaa Fejl hos sine Medmennesker, er betydelig mere udviklet end Evnen til at opdage selv store Fejl hos dem selv.

Det kan da være ganske interessant at foretage et Rundskue for at undersøge, hvad det er for Folk, der er forrest i Ildlinien, naar det gælder om at angribe Arbejdsløshedskasserne, og vi kan ikke nægte, at Agrarerne og deres Repræsentanter er blandt de Førere. Der skulde derfor være Grund til at antage, at disse Mennesker maatte være nogle Slidere, der følte sig forurettede, fordi de skulde slæbe sammen til andre; det er jo imidlertid ikke Tilfældet. Forfatteren Skjoldborg bemærkede i et af sine udmærkede Foredrag: »Gaardmændene er da ikke dem, der er forrest i Rækkerne naar det gælder Arbejde.« Det er meget træffende; saadanne er vore Angribere, selv omgaas de meget varsomt med Arbejde. Ogsaa til den anden Side, der ser vi Byens Gulach og andre professionelle Lediggængere — saaledes ser det altsaa ud det Elitekorps, der besørger Smudskastninger, naar det gælder at tilsvine Arbejderklassen.

Dette betegner tilstrækkeligt Angrebenes Karakter.

Disse Linier skal selvfølgelig ikke forstaas som en Hymne til Driveriets Pris, eller et Forsvar for samme; men Hensigten er at vise, hvilke snehvide Engle disse Moralens selvbestaltede Vogtere er. Ja, de mangler vel forøvrigt kun Vingerne for at kunne flyve.

De altfor høje Understøttelser.

Det er ogsaa et af de staaende Argumenter, der Gang paa Gang fremhæves, at Understøttelserne er for høje i Forhold til Lønnen, og af den Grund skulde Arbejdsvillien svækkes. De Understøttelser vi har, er dog nu alt andet end for høje; men ogsaa her kunde der kanske findes en passende Løsning, hvis Arbejdsgiveren til Eks. satte Lønningerne op i Forhold til Understøttelsen (det var maaske et ikke helt ubetimeligt Krav) saa vilde Lysten til Arbejdet i saa Fald ogsaa stige. Vi kan derfor meget passende vende Spørgsmaalet om og sige, at de altfor lave Lønninger svækker Arbejdsvillien; men det staar til de Herrer selv at ændre dette Forhold, hvad Dag de ønsker; men da kan man ikke tale om, at det er Ulyst til Arbejdet, der skaber Lediggang, men derimod de lave Lønninger.

Misbrug.

Der er absolut ingen Grund til at frygte Misbrug af Arbejdsløheds-

kasserne. Gennem Arbejdstvang, der følger Side om Side med Understøttelsesret, forebygges alle Misbrug i Retning af at ville leve paa Kassen; derfor kunde de Herrer, der skraaler saa højt op om Misbrug blot henvende sig til Arbejdsløshedskasserne, naar de ønsker Arbejdskraft, og selvfølgelig byde ordentlig Løn og gode Forhold, da vilde de faa at se, at hele dette Spørgsmaal nok skulde løse sig selv, og Udgifterne til Understøttelser vilde da dale.

Hele dette Postyr, man har bestræbt sig paa at skabe, falder da ganske naturligt til Jorden af sig selv; men det er forøvrigt da ogsom tiptop idiotisk at lave dette Postyr om Ting, som man selv har været med til at fremskynde i visse Tilfælde, og i andre uden et Kny er gaaet med til.

De Herrer Kapitalister og deres tjenstivrige tjenende Aander kunde jo forøvrigt prøve en Vinter uden Arbejdsløshedskassen, det kunde da være, at de kom paa andre Tanker og fandt Arbejdsløshedskasserne ganske fortrinlige.

Oliver Tvist.

Agitationen paa Sydfyn.

Kværndrup.

Lærer H. P. Johansen, Middelfart, holdt 20. Juli Møde for en Kreds af Arbejdere fra Omegnens Gaarde. Der dannedes en Landarbejderforening med 19 Medlemmer.

Formand blev Chr. Sørensen, Trunderup, og til Medlemmer af foreløbig Bestyrelse valgtes: P. Petersen, Rubjerggaard; Chr. Christensen, Egeskov; P. Jensen, Rubjerggaard, og Carl Hansen, Egeskov.

Gudbjerg.

Landarbejderforeningen i Gudbjerg holdt Agitationsmøde den 21. Juli. Lærer Johansen talte og understregede stærkt, at det er en bydende Nødvendighed, at Underklassen paa Landet slutter sig sammen.

Der var mødt en talrig Forsamling og man enedes om at lægge ud med en kraftig Agitation blandt Kammerater paa Egnen.

Kassereren, der ledede Mødet, takkede for Foredraget, og Snedker Eriksen udtalte sig varmt i Tilslutning til Indlederen.

Brudager.

Der afholdtes Møde den 22. Juli. I det regnfulde Vejr var der kun samlet en lille Tilhørerkreds. Anton Hansen, Ringe, og Lærer Johansen talte om Organisationens Betydning samt om Dyrtidsloven.

Langaa.

Agitationsmødet den 23. Juli var overmaade vellykket. 130 Tilhørere — væsentligst Arbejdere fra Omegnen — havde givet Møde.

Lærer Johansen holdt et stærkt agitatorisk Foredrag, og udbragte et Leve for Landarbejderforeningen for Langaa og Omegn.

Formanden, Chr. Larsen, takkede, og Hans Christensen, Svinninge, holdt en kvik lille Tale og udbragte et Leve for Lærer Johansen.

Flere nye Medlemmer optoges ogsaa her.

Gislev.

Den 24. Juli afholdt Gislev Landarbejderforening et Møde ved Friskolen. Møde var godt besøgt. Formanden bød Velkommen, og Lærer Johansen talte om Organisationens Nødvendighed. Der var Enighed om at sætte en Rekord, nemlig at fordoble Medlemstallet i Løbet af en Uge.

Mødet efterfulgtes af en livlig Diskussion.

Ryslinge.

Mødet i Ryslinge var det sidste i Rækken. Det blev et god Møde. Ca. 60—70 Mennesker var til Stede.

Lærer Johansen talte om Landarbejderbevægelsen og de opnaaede Resultater. Han paalagde Arbejderne at gøre Organisationen i Ryslinge stærk, særlig af den Grund, at Godsejeren paa Ravnsholt havde gjort sig »udtilbens« og truede med at jage de Arbejdere bort, der var organserede.

»Læg en stærk Organisation i hvert eneste Sogn udenom Ravnsholt,« sagde Taleren, *»saa skal nok den Herre falde tilføje«.*

Der indmeldte sig en Del Medlemmer og fra hele Forsamlingen mærkedes stærk Indignation over den Optræden, som Sehested-Juul udviser. Det bliver særlig grelt, naar man ved, at han er Formand for Egnens Landboforening. Hans Opfattelse er altsaa denne: *Det store Landbrug bør slutte sig sammen; men den fattige Arbejder bør fratages denne Menneskeret.*

Men det lader Omegnens Arbejdere sig ikke byde, og Landarbejderforbundets energiske Agitator, Anton Hansen, Ringe, vil skænke denne Gaard al mulig Interesse, det kan Arbejderne trygt stole paa. Det gælder blot at holde ud.

Fra Afdelingerne.

Tappernøje Afdeling

afholder Medlemsmøde i Tappernøje Forsamlingshus Onsdag den 7. August Kl. 8.

Alle Medlemmer maa møde, da saa vigtige Spørgsmaal som Anskaffelse af en Fane foreligger.

Nye Medlemmer optages.

Hans Andersen.
Formand.

Rask Mølle Afdeling

holder Medlemsmøde Søndag den 4. August paa Rask Mølle Gæstgivergaard Kl. 4 Eftrm.

Bestyrelsen.

Gandløse Afdeling

afholder Medlemsmøde paa Ganløse Kro Lørdag den 10. August Kl. 8.

Dagsorden: Valg af Formand og Indbetaling af Kontingent.

P. F. V.
Johannes Christiansen.
Formand.

Allested Vejle Afdeling.

Søndag den 4. August beder vi vore Medlemmer om at møde og betale Maanedsbidrag fra Kl. 2 til 6 hos Carl Christoffersen, Vejle. Ny Medlemmer optages. Til Kontrolbestyrer er valgt P. Rasmussen, Vejle.

R. P. Rasmussen,
Formand.

Kølstrup Afdeling.

Torsdag den 24. Juli afholdt Kølstrup Afdeling Medlemsmøde i Kølstrup Forsamlingshus.. Det vedtoges at bevilge 20 Kr. til Forbundets Landsagitation. Pengene betales med 20 Kr. maanedlig i August og September Maaned.

Endvidere vedtoges en Priskurant som er saalydende: 4 Kr. i Dagløn fra April til November × 50 Øres Løntillæg i August og September. Fra November til April 3 Kr. 75 Øre i Dagløn. Overarbejde betales med 70 Øre pr. Time. Alt beregnet paa egen Kost. For de fleste Karles Vedkommende vedtoges det, at ingen maa gaa under 200 Kr. for Vinteren. Dernæst vedtoges det at afholde Medlemsmøde den første Onsdag i hver Maaned i Kølstrup Forsamlingshus præcis Kl. 8. Foreningen som stiftedes den 12. Juni med 20 Medlemmer har nu 52 Medlemmer. Bestyrelsen bestaar af følgende: Formand Arbejdsm. Lars Chr. Adolfsen, Sekretær og Næstformand Tjenestekarl Carl. V. Sørensen, Kasserer Arbm. Johannes Andersen. Bestyrelsesmedlemmer blev Arbejdsm. Niels Jørgen Henriksen og Arbejdsm. Jørgen Jørgensen. Revisor og Suppleanter blev Arbejdsm. Jens Olaf Jensen.

Lars Chr. Adolfsen,
Formand.

Horbelev Landarbejderforening

afholder Medlemsmøde Søndag den 4. August paa Horbelev Hotel med Dagsorden: Ydelse af Bidrag til Forbundets Agitation. Mødet begynder Klokken 3½. Klokken 4 er der Foredrag af Redaktør Albert Kristensen, Stubbekøbing. Alle Medlemmer bør møde.

Kristian Hansen, Form.

Ondsild-Dalby Afdeling

afholder stiftende Generalforsamling Lørdag den 3. August, Aften Kl. 7½. Alle bør møde.

Dagsorden efter Lovene.

P. U. V.
Joh. Larsen.

Haarlev og Omegns Afdeling.

Medlemsmøde afholdes Fredag den 2. August paa Hotel »Dania« Kl. 8 Aften.

Alle Medlemmer bedes møde, da vigtige Sager forligger til Behandling.

Marius Sørensen,
Formand.

Østerlars Tyende- og Landarbejderforening

afholder Medlemsmøde i Forsamlingshuset Tirsdag den 6. August Kl. 8 med følgende Dagsorden:

1. Valg af Repræsentanter til Kredsmødet. 2. Nedsættelse af et Udvalg til Fastsættese af Løntarif.. 3. Forhandling om en Sommerfest. 4. Eventuelt.

Martin Jensen,
Formand.

Thise Landarbejderforening

afholdt konstitutionerende Generalforsamling den 18. Juli. Efter at nogle nye Medlemmer var optaget valgtes følgende til Bestyrelse:

Til Formand Eduard Jensen, Thise Kirkebakke. Til Kasserer Hjalmar Larsen, Thise Kirkebakke. Til Næstformand og Sekretær Marinus Mortensen, Thise Kær. Til Bestyrelsesmedlemmer Jeppe Christensen og Ingmand Jensen. Til Kontrolbestyrer Christian Pedersen, Thise Kirkebakke. Foreningen afholdt Medlemsmøde den 25. ds., hvor Formanden for V. Hjermitslev og undertegnede var til Stede.

A. J. Andersen.

Vemmelev Hemmeshøj Afdeling

afholder Onsdag den 7. August Kl. 8 Aften Medlemsmøde i Vemmelev Forsamlingshus. Der skal vælges 2 Repræsentanter og 1 Næstformand.

Forhandling om at støtte Forbundet med et Bidrag til Agitationen

Medlemmerne bedes alle møde og nye Medlemmer optages.

P. F. V.
Bestyrelsen

Stor Landarbejderfest

afholdes i Ørting Søndag den 4. August, hvortil Egnens Landarbejder Foreninger indbydes til at deltage. Som Taler kommer Landarbejderagitator Anthon Hansen, Ringe, og Typograf Hans Madsen, Aarhus,. Stor Tilslutning forventes.

Paa Udvalgets Vegne.
Chr. Næsborg

Tømmerup Landarbejderforening

afholder Medlemsmøde i Forsamlingshuset Onsdag den 7. August Kl. 8. Alle Medlemmer bedes møde.

Kaffe serveres.

P. S. V.
Jens P.. Christensen,
Formand.

Stenmagle Afdeling

afholdt Medlemsmøde i Nyrup Forsamlingshus Lørdag den 27. Juli. Det vedtoges at give 20 Kr. til Agitationen. Fanespørgsmaalet udsattes indtil videre paa Grund af for lidt Tilslutning. Det vedtoges fra 1.. August at tage 25 Øre i Mulkt for Medlemmer, og 50 Øre for Bestyrelsesmedlemmer, som udebliver fra Medlemsmøder.

Der blev oprettet en Hjælpekasse for syge Medlemmer. Der betales 50 Øre i Indskud og 25 Øre om Ugen i den Tid et Medlem er syg. Indmeldelse kan ske hos Alfred Rasmussen, Nyrup, Alfred Andersen, Stenmagle, Kristoffer Christensen, Stenmagle, Laurits Pedersen, Stenmagle, Niels Pedersen, Vanløse. Husk Bestyrelsesmødet hos Formanden den 15. August, hvor alle Strejkemærkerne, som vi har tilbage skal medbringes.

P. A. V.
Alfred Rasmussen,
Formand.

Skibby Afdeling

afholder ekstraordinær Generalforsamling Søndagen den 4. August, Kl. 4 Eftm. paa Skibby Kro.

Dagsorden: 1. Valg af Kasserer. 2. Stilling tages til Krabbesholm. 3. Stilling tages til en Skovarbejder, der har udmeldt sig af Afdelingen. 4. Henvendelse fra Forbundet. 5. Eventuelt.

Alle Medlemmer og Bestyrelsen bør give Møde, da meget vigtige Ting er paa Dagsordenen.

P. A. V.
Ludvig Andersen.

Magleby Sogns Afdeling (Møen)

afholder Medlemsmøde i Højc Møens Forsamlingshus Lørdag den 10. August Kl. 8. Alle Medlemmerne bedes give Møde, da vigtige Sager er paa Dagsordenen. Arbejdere og Tje-

nestefolk, som ønskes optaget i Afdelingen kan optages samme Aften.

Med kameratlig Hilsen.

H. Johansen,
Formand.

Sønderby og Kærum Afdeling

afholdt Medlemsmøde den 14. Juli Der fastsattes en Mulkt af 50 Øre for Udeblivelse fra Møderne; det vedtoges at afholde Medlemsmøder den 1. Søndag Kl. 4 i hver Maaned; det vedtoges at Kontingentet skal betales ved Møderne og at 3 Maaneders Restance medfører Udslettelse af Foreningen.

Mads Hansen,
Formand.

Anslev Bovense Afdeling

holdt stiftende Generalforsamling den 10. Juli. Til Formand valgtes Husmand Lars Jørgensen, Hjulby, til Kasserer Fodermester Axel Hansen, Kissendrup; den øvrige Bestyrelse blev Joh. H. Johansen (Næstformand), Rs. Thomsen, Thorkild Hansen, Hans Jørgensen og Marius Petersen.

Suppleanter blev Peder Chritenen og Karl Sørensen. Revisorer Laurits Jensen og Jens Nielsen.

Det vedtoges at Arbejdstiden skal være 10 Timer.

Følgende Priskurant fastsattes:

For løst Arbejde 50 Øre i Timen uden Kost, 35 Øre med Kost.

For fast Arbejde 4 Kr. 50 Øre om Dagen samt frit Hus med Have.

For Karlene fastsattes en Mindsteløn af 200 Kr. for Vinteren og 300 Kr. for Sommeren.

For ugifte Fodermestre 250 Kr. for Vinteren og 350 Kr. for Sommeren.

Axel Hansen,
Formand.

Terslev-Villerup Afdeling

afholder Generalforsamling Søndag den 4. August Kl. 4.

Hans Andersen,
Formand.

Esbønderup Afdeling

afholder Medlemsmøde Søndag den 4. August Kl. 4 paa Esrom Kro.

Forslag, som ønskes behandlet, maa være Formanden i Hænde senest den 3. August.

Chr. Schwicker,
Formand.

Poulsker Afdeling

holdt Generalforsamling den 14. Juli. Til Formand valgtes Laurits Larsen, Snogebæk, som Kasserer Janus Andersen, Snogebæk; de øvrige Bestyrelsesmedlemmer blev Leo Kofoed, Kr. Holm, Carl Jensen, Anton Larsen og Jens Holm.

Suppleanter blev Anton Munk og Will. Larsen. Revisorer Hans Chr. Vesth og Peter Jensen. Revisorsuppleant Ludvig Kofoed.

Joh. Mortensen.

Skørring Afdeling.

Dersom Medlemmer er fraværende, naar Opkræveren kommer, husk da at bringe Kontingentet til Opkræveren senest den 12. i hver Maaned, da Opkræveren skal indlevere Kontingentet inden den 15.

Kr. Rasmussen,
Formand.

Fanefjord Afdeling

holdt Medlemsmøde den 9. Juli for at træffe Bestemmelse om Lønnen for Tærskesæsonen; der fastsattes en Timeløn paa 75 Øre, og 65 Øre med Middagsmad.

Jens Hansen,
Formand.

Hellum Afdeling

holder Medlemsmøde Søndag den 11. Avgust Kl. 3 hos Peder Kanstrup i Siem. Alle Medlemmer bedes give Møde, og nye Medlemmer optages.

Carl Andersen,
Kasserer.

Daugaard Afdeling

afholder ekstraordinær Generalforsamling i Daugaard Gæstgivergaard Søndag den 11. Avgust, Eftermiddag Kl. 3½, grundet paa for ringe Tilslutning Lørdag den 27. Juli.

Johannes Sørensen.
Formand.

Karise Afdeling

Ekstra Generalforsamling afholdes paa Hotel Karise Lørdag d. 3. Avgust Kl. 7½.

Dagsordenen bekendtgøres paa Mødet.

For Karise Afdeling.
Chr. Christiansen.

Fensmark Afdeling

afholder Foredrag med efterfølgende Bal Søndag den 11. Avgust i Fensmark Forsamlingshus, hvortil Omegnens Landarbejderforeninger indbydes.

P. Isak Larsen,
Formand.

Kongsted Afdeling

afholdt Medlemsmøde i Kongsted Samlingshus Lørdag den 27. Juli.

Der fastsattes Priskurant for Høst- og Tærskearbejde, 70 Øre i Timen uden Kost og 50 Øre i Timen med Kost. Til Arbejde udover Høst og Tærskning 64 Øre i Timen uden Kost, 44 Øre i Timen med Kost.

Rudolf Nielsen,
Formand.

Gerlev Afdeling

holder Generalforsamling den 5. Avgust i Gerlev Forsamlingshus. Alle Medlemmer maa under Mulktansvar give Møde.

P. A. V.
Carl Broløs.

Svallerup Afdeling

har fastsat følgedne Dagløn: For Høst- og Damptærskningsarbejde i Sæsonen 1918 8 Kr. uden Kost, 6 Kr. med Kost. Endvidere skal faste Tjenestefolk, som udlaanes, have samme Dagløn som deres Kammerater.

P. A. V.
J. P. Nielsen,
Formand.

Kraghave Afdeling

afholder Medlemsmøde Søndag den 11. Avgust i Salen i Kraghave. Alle Medlemmer bedes møde, da der er Forslag fremme om Oprettelse af en Ulykkesforsikring i Afdelingen.

P. B. V.
H. Høj.

Maarslet og Omegns Afdeling

holder Agitationsmøde Søndag den 11. August i Maarslet Afholdshotel med Typograf Albinus Jensen og Madsen, Aarhus, som Talere.

K. M. Sode,
Formand.

Arbejdersang.

Melodi: Socialistmarschen.

Hvad Nutiden aner, det Fremtiden ser:
der fødes en friere Slægt. —
Til Borger af Jorden blev fostret enhver;
den Lov har Aartusinders Vægt.
Nu er den forhaanet, nu er den forladt,
og Skel mellem Brødre er sat.

Ja, Skel er der draget for høj og for lav —
for jordiske Øjne at se.
Det kommer fra Vugge, det rækker til Grav,
Hvor længe endnu skal det ske?
Kun efter vor Gærning og ikke vor Rang
vi alle vil dømmes en Gang.

Vi delte den Skæbne, som Aarene gik,
at følge i Fædrenes Spor,
at virke for andre; men Lønnen vi fik,
var Smuler fra Rigdommens Bord.
Dog frem gennem Tidens urolige Hav
vi førte vort urgamle Krav.

I Tidernes Morgen den nyskabte Jord
i Arbejdets Hænder blev lagt.
Den højeste Vilje, det Skaberens Ord
bør evigt at stande ved Magt.
At herske paa Jorden, at dele dens Brød
for alle, for alle det lød.

Men Jorden blev ranet fra Arbejdets Mand,
blev Rigmænds og Fyrsternes Rov;
nu gælder det atter at vinde det Land,
som før de fra Fædrene tog.
Vi vil intet Ran, intet gribe i Trods,
men dele som Brødre vort Gods.

De Skatte i Dynger ved Guldkalvens Fod,
som præges med Rigmandens Navn,
er vædet med Taarer og plettet med Blod,
er Frugten af Slid og af Savn.
En Verden af Jammer, af Synd og af Nød
er Bundfald i Gulddyngens Skød.

For lidende Slægter til Lindring og Bod
vi følger den hellige Lov,
der op gennem Tiden i Hjærterne stod,
langt mer end i Blad eller Bog.
Det uskrevne Bud, det er Brødrenes Pagt,
den samlende, bindende Magt.

Er Fryd over Stræbet for Samfundets Gavn
den eneste Vinding vi faar —
dog Slægten, der kommer, velsigner vort Navn;
den høster den Sæd, vi udsaar.
Saa lad os kun stævne med Viljen i Brand
imod det forjættede Land!

FREDERIK MØLLER, Mern.

Gørlose Afdeling

afholdt Generalforsamling den 8. Juli. Efter at Vald Christensen havde talt om Organisationen valgtes Bestyrelse. Formand blev Marinus Jensen Berlin, (han er samtidig Kasserer og Sekretær), til Bestyrelsesmedlemmer valgtes H. P. Nielsen, H. Larsen, A. Petersen og H. Poulsen. Revisorer blev A. Petersen og O. Petersen. Suppleanter H. Larsen og Niels Rasmussen.

Jensen Berdin.

Nr. Lyndelse Afdeling

afholder Medlemsmøde Lørdag den 3. August Kl. 8. Alle Medlemmer bedes møde.

Henrik Johansen,
Kasserer.

Skørring Afdeling.

Ved Afdelingens Generalforsamling er vedtaget følgende Priskurant.

Bestlønnen er 100 Kr. og Kost, paa egen Kost 135 Kr. Timelønnen i Høsten er 75 Øre, for almindeligt Arbejde 65 Øre. Betalingen for Rørskæring

sattes til 125 Øre pr. Trave. Opkøring af Rør betales med 75 Øre i Timen.

Kristian Rasmussen,
Formand.

Kredsorganisationen for Falster og Østlolland.

Kontingent for Juli Kvartal bedes indbetalt. Restancer for April Kvartal maa være betalt inden 8 Dage, Afdelingerne vil i modsat Fald blive slettet.

Morten Petersen,
Formand.

Roerslev Afdeling

holdt Medlemsmøde den 27. Juli, hvor det vedtoges at forhøje Høstdaglønnen med 50 Øre, og der fastsattes en Mulkt for Udeblivelse fra Generalforsamlinger paa 1 Kr., for Medlemsmøder 50 Øre.

Søren Petersen,
Formand.

Børkop Afdeling

holder Medlemsmøde Tirsdag den 6. August paa sædvanligt Sted.

Karl Henckel,
Formand.

Vindinge Afdeling.

Alle Medlemmer i Afdelingen bedes møde i Vindinge Forsamlingshus Lørdag den 17. August Kl. 7½. Fagbogen medbringes.

Karl Jørgensen,
Formand.

Jydstrup og Omegns Afdeling

afholdt Medlemsmøde Tirsdag den 23. Juli, hvor det rejste Lønkrav blev behandlet. Derefter blev Arbejdsmand *Kristian Andersen*, Mortensvej, valgt til Bestyrelsesmedlem i Stedet for Kristian Olsen, Halmstrup. Der vedtoges følgende Priskurant for Høst- og Tærskearbejde hos Egnens Gaardmænd og andre Arbejdsgivere: 7 Kr. om Dagen paa egen Kost og 5 Kr. + Kosten; 1 Kr. mere pr. Dag for Sækkebæring.

O. Th. Sørensen,
Sekretær.

Oure—Vejstrup Afdeling

afholder Medlemsmøde paa Oure Kro Lørdag den 3. Avgust Kl. 8½. Der skal forhandles om en Priskurant.

P. B. V.
Aage Rosenfeldt.

Sværdborg Afdeling

afholder ekstraordinær Generalforsamling Lørdag den 10. Avgust Kl. 8 paa Klarskov Hotel. Dagsordenen bekendtgøres paa Generalforsamlingen. Bestyrelsen bedes møde Kl. 7½.

Carl Hansen,
Formand.

Brønsholm Afdeling

afholdt Medlemsmøde den 17. Juli Til Opkrævere valgtes Vald. Andersen, Hans Hansen og Knud Sørensen, Kontrolbestyrer blev Fodermester H. Nielsen, Fredstofte.

Knud Sørensen,
Formand.

Fredensborg Afdeling.

Bal og Tombola afholdes i Tikøb Kro Søndag den 4. August.

Bengt J. Olsen,
Kasserer.

Gudumholm Afdeling

afholder stor Præmieskydning med flere værdifulde Præmier Søndag den 11. August Kl. 4 i Afholdshotellet. — Efter Skydningen offentligt Bal med god Musik.

N. Chr. Madsen,
Formand.

Vester Aaby, Horne, Svanninge, Diernisse og Korint Afdelinger

afholder Sammenkomst i Haven ved Korint Hotel Søndag den 11. August. Som Taler kommer antagelig en socialdemokratisk Folkethingsmand samt en Mand fra Forbundet til Stede. Fællesspisning af medbragte Madkurve og Bal for Medlemmer af Landarbejderforbundet. Medlemsbøgerne bedes medtaget. Alle Afdelinger paa Sydfyn indbydes. Til Dansen betales 50 Øre i Entre.

Paa Afdelingernes Vegne:
Carl Bern,
Formand, Vester Aaby St.

Ferritslev Afdeling

afholder Medlemsmøde Tirsdag den 6. August paa Rolighedskroen Kl. 8. Alle bedes møde. Nye Medlemmer optages.

Albert Rasmussen,
Formand.

Medlem Nr. 7,318

Da Medlem Nr. 7318 er forsvundet fra Nordsjælland, uden at det endnu er lykkedes at faa fat i ham, skal vi herved advare vore Afdelinger over hele Landet imod ham. Dersom han henvender sig til en Afdeling — lige meget i hvilket Ærinde — skal vedkommende Afdelingsmedlem straks fratage ham hans Fagbog og sende den ind til os.

Der maa absolut ikke betales ham en eneste Øre i Understøttelse, og betales der ham noget, staar det ganske for Vedkommendes egen Regning og Pengepung. Vi refunderer ingen Understøttelser til denne slette Kammerat.

Oscar Levinsen.

Landarbejderstrejke
paa
„Rosenfeldt" ved Vordingborg.

Det meddeles herved at Landarbejderforbundets Forretningsudvalg har vedtaget at etablere Strejke paa hele »Rosenfeldt«s Gods ved Vordingborg fra Mandag den 29de Juli.

Foranledningen er den, at Godset har nægtet baade at forhandle med Arbejdernes Organisation og at efterkomme de af Arbejderne stillede Forslag til Løn- og Arbejdsregulativ.

Igennem 3 Maaneder er der saavel af den lokale Afdeling som af Forbundet forsøgt opnaaet en fredelig Ordning, men det er prellet af paa Godsets Nægtelse af overhovedet at forhandle med Arbejdernes Organisation.

Godset syntes saaledes at mene, at dets Hovmod er stærkere end Arbejdernes Organisation.

Indtil denne Konflikt er ordnet og Godset har indvilliget i at forhandle med Arbejdernes Organisation og efterkommet de af Arbejderne stillede Krav, forbydes det enhver organiseret Landarbejder at tage Arbejde, ligemeget af hvilken Art, paa »Rosenfeldt« Gods. Ligeledes fraraades det enhver Arbejder overhovedet at søge Beskæftigelse paa Godset. Enhver, der tager Arbejde paa dette Gods forinden denne Konflikt er bragt til Afslutning, vil blive betragtet som Skruebrækker og behandlet derefter.

Paa Landarbejderforbundets Vegne.
Oskar Levinsen.

Stævnet i Holbæk.

Nordvestsjællands Kredsorganisation afholdt den 14. Juli Repræsentantskabsmøde paa Hotel »Hafnia« i Holbæk. Hotellets store Sal var fyldt til sidste Plads, idet der var mødt ca. 200 Delegerede.

Kl. 10 bød Formanden, *Fred. Hansen* de Delegerede Velkommen. Til Dirigenter valgtes Maskinarbejder *Bavde Petersen*, Holbæk, og *Emil Jensen*, Merløse. Derefter fik Repræsentanter for de indbudte Organisationer Ordet.

Bager Alfred Petersen talte paa Byarbejdernes Vegne, Bager Aggerholm for den socialdemokratiske Kredsorganisation, Maskinpasser Jensen, Gørlev, for Kredsorganisationen i Ruds Vedby, Arbejdsmand Anton Hansen for Arbejdsmændenes Fagforening, Emil Jensen, Tjæreby, for Landarbejdernes Kredsorganisation i Midtsjælland, Redaktør Grove for den socialdemokratiske Presse og Typograf Haugaard for Socialdemokratisk Ungdomsforening.

Dagsordenen.

Dirigenten (Bavde Petersen) oplæste Forhandlingsprotokollen, og Formanden gav nogle mundtlige Oplysninger. Bl. a. udtalte han, at Organisationen i Fjor talte 5 Afdelinger med 106 Medlemmer, medens den nu talte 31 Afdelinger med over 1500 Medlemmer. Den store Tilgang var særlig kommen i de sidste 2—3 Maaneder. Taleren takkede Agitatorerne for dette gode Resultat.

Forhandlingsprotokol og Beretning godkendtes uden Diskussion.

Regnskabet

oplæstes af Formanden. Kontingentet udgjorde 241 Kr. 10 Øre, Tilskud fra forskellige Organisationer ialt 82 Kr. Samlet Indtægt 328 Kr. 85 Øre.

Udgiften havde været 259 Kr. 85 Øre, saa Kassebeholdningen var 69 Kr. 77 Øre.

Regnskabet godkendtes, efter at Formanden havde takket for de modtagne Tilskud.

Valg af Ledelse.

Et Forslag om at ændre Lovenes § 4 saaledes, at Forretningsudvalget sad i 2 Aar i Stedet for som nu i et, vedtoges, hvorefter der skulde vælges 3 Medlemmer.

Til Næstformand valgtes J. P. Christensen, Tømmerup, til Sekretær L. P. Lundholt, Grevinge, det tredie Medlem blev Emil Jensen, St. Merløse. Til Revisor valgtes N. P. Christensen, St. Merløse.

Tyendets Ernæringskort.

Efter Henstilling fra Merløse Afdeling drøftedes Tyendets Ret til Ernæringskortene. Der førtes nogen Diskussion herom, men fandt ingen Vedtagelse Sted, da man fra alle Sider betonede, at Spørgsmaalet var klart nok. Ernæringskortene er Tyendets private Ejendom.

Organisationnens fremtidige Virksomhed.

Herom førtes en lang og interessant Diskussion, hvori deltog *Fr. Hansen, Oscar Levinsen, Bavde Petersen* og *Emil Nielsen.*

Under Eventuelt drøftedes Kredsorganisationernes Omraade.

Fred. Hansen rettede en Tak til Deltagerne og udtalte, at Landarbejderne nu burde kende deres Besøgelsestid og være med i Arbejdet for at forbedre deres usle Vilkaar.

Fra Forsamlingen udbragtes et Leve for Fred. Hansen, Oscar Levinsen, Landarbejderbevægelsen og den socialdemokratiske Presse.

Mødet sluttede med Afsyngelsen af »Snart dages det Brødre«.

Randers og Omegns Kredsorganisation.

Husk Repræsentantskabsmødet d. 11. August Kl. 1 i Forsamlingsbygningen Jylland i Randers.

Dagsordenen bekendtgøres ved Mødet.

Efter Repræsentantskabsmødet fælles Kaffebord, og derefter Kl. 4

Stort Folkemøde og Landarbejderstævne,

hvor Landarbejderforbundets Sekretær, Hr. *Sophus Westergaard* og Hr. Landsthingsmand *J. P. Olufsen*, Gørlev, vil komme til Stede som Talere.

Efter Foredragene vil der blive en Svingom for Medlemmer af Landarbejderforbundet, og for Medlemmer af de samvirkende Fagforeninger.

Fagbøgerne medbringes som Legitimation.

Alle Kredsens organiserede Landarbejdere med Damer opfordres til at give Møde og sørge for at faa saa mange uorganiserede Kammerater med som muligt.

Med Hilsen
Carl Broløs,
Gerlev St.

Stævnet i Slagelse.

De vestsjællandske Afdelinger erindres om Stævnet i Slagelse Søndag den 11te Avgust, som holdes paa Folkets Hus i Stengade og begynder Kl. 10.

Det er Meningen at danne en Kredsorganisation for Vestsjælland. Hver af de indbudne Afdelinger bør sende Repræsentanter.

Mødet i Maribo.

De lollandske Afdelinger erindres om Mødet i Maribo, som holdes paa Folkets Hus paa Søndag den 4de Avgust, og som begynder Kl. 10 Formiddag.

Enhver Afdeling bør sende Repræsentanter. Det er meget vigtige Spørgsmaal, som skal drøftes og afgøres.

Til de bornholmske Landarbejdere.

Jeg kunde have Lyst til at sige et Par Ord her i vort Blad, særlig til Kammeraterne her paa Bornholm. Vor Organisation synes at have god Jordbund her, hvilket er saare rimeligt, da der er Opgaver nok at arbejde for, særlig er Lønspørgsmaalet meget brændende, der er inigen Tvivl om, at Proprietærer og Gaardmændene har let ved at give højere Time- eller Dagløn, de ved vist knapt, hvor de skal bruge deres Penge, jeg har ved tilfældig Lejlighed lagt Mærke til d'Hrr.s Fruer i de Handlendes Butiker, de køber op af Frygt for, at Varerne skal slippe op, de køber altsaa i større Partier end de i Øjeblikket har Brug for, en saadan Fremgangsmaade tyder paa, at der er Penge nok, og ved saadanne Opkøb vil der blive mindre og dyrere Varer, end naar enhver indskrænker sig til at købe det nødvendigste.

Hvorfor f. Eks. Klædningsstykker er og vil blive saa dyre, at det er umuligt at anskaffe uden at vi faar mere for vort Arbejde, men Fremgangsmaaden for at faa mere for vort Arbejde maa og skal være fornuftig, vor Forening, og vi hver især er ikke tjent med at oprette en Afdeling den ene Uge og nedbryde den den anden Uge. Sørg for at vælge gode Formænd og Bestyrelser, ikke altid er de mest fremfusende de heldige. Ved en Forhandling med Arbejdsgiverne, vil Voldsomhed maaske føre til, at Forhandlingerne bliver resultatløse. Jeg vil henvise til vore Kammerater i Byerne, hvorledes har de ikke maattet gaa Skridt for Skridt i deres Krav om højere Timeløn.

Lad os tage Lære deraf.

Antonius Jensen.

Agitationen.

I Raklev
afholdtes Møde Søndag den 21. Juli. Mødet var begunstiget af et øsende Regnvejr med Lyn og Torden, saa kun ca. 30 Tilhørere var til Stede, da Sogneraadsmedlem P. Nejens en Time over den fastsatte Tid aabnede Mødet og gav Ordet til Fr. Hansen, Merløse, som holdt et agitatorisk Foredrag. Derefter talte Redaktør Fr. Andersen, Kalundborg, om de politiske Forhold og fremhævede, at Landarbejdernes Frigørelse skal være Landarbejdernes eget Værk. Efter Mødet var der Fællesspisning af medbragte Madkurve og det sluttedes med Bal.

*

I Kelleklinte
afholdtes Møde om Mandagen hos Ferd. Sørensen. Mødet var godt besøgt og efter *Fr. Hansens* Foredrag vedtoges det at oprette en Afdeling for Ubby og Omegn. Der valgtes en midlertidig Bestyrelse med Arbmd. Lars Rasmussen, Kelleklinte, som Formand.

*

I Fuglede
afholdtes Møde om Tirsdagen med Fred. Hansen som Taler. Storagrarerne havde agiteret godt for Mødet ved i deres Nidkærhed at rive Plakaterne ned, ja, en fin Agrar, en Greve, lod endog sin Forvalter give en Arbejder Ordre til at rive Plakaterne ned, da han, »Greven«, ikke vilde taale disse røde Plakater indenfor sit grevelige Domæne. Resultatet udeblev heller ikke, Arbejderne strømmede til Møde og der herskede en udmærket Stemning. Efter Foredraget afholdtes stiftende Generalforsamling og Mødet sluttede ved 11-Tiden med rungende Leveraab for den nye Forening og for Fred. Hansen.

*

I Kr. Saaby
afholdtes Møde om Onsdagen; her var Arbejdsgiverne indbudte og Sogneraadet havde faaet Indbydelse for at drøfte Arbejdspriser og hvilke Arbejder Sogneraadet og private vilde sætte i Gang i den kommende Vinter; der blev imidlertid ingen Forhandlinger, for Arbejdsgiverne og Sogneraadet glimrede ved deres Fraværelse, men muligvis skyldtes dette, at Himlen aabnede sine Sluser for en skybrudlignende Regn. Redaktør Chr. Grove, Holbæk, og Fred. Hansen, Merløse, var kommet til Stede som Talere og ca. 30 Arbejdere havde trodset de vaade Elementer; det vedtoges endnu en Gang at forsøge en Henvendelse til Kommunalmyndighederne og de private Arbejdsgivere, om det ikke skulde være muligt at faa en Forhandling i Gang.

*

I Jydstrup
afholdtes et godt besøgt Møde om Lørdagen med Fred. Hansen, Merløse, som Taler.

Fred. Hansen holdt et Foredrag om vore vigtigste Opgaver i Øjeblikket og omtalte særlig Lønbevægelsen, som i denne Tid er særlig aktuel indenfor Jydstrup Afdeling. Fred. Hansen lønnedes med en bragende Klapsalve, da han forlod Talerstolen, og Mødet resulterede i, at vi erobrede Landarbejderne fra en af Omegnens Herregaarde. Nettet trækker sig mere og mere sammen.

*

Gandrup.
Møde afholdtes i Gandrup den 26. Juli. Jens P. Jensen talte; der var mødt ca. 100 Tilhørere. Efter Foredraget vedtoges at oprette en Forening for Gandrup og Omegn. Der indmeldtes 41 Medlemmer. Ved den efterfølgende Generalforsamling valgtes følgende Bestyrelse: Peter Christensen, Kr. Jepsen, H. Hansen, Lars Brønd og Søren Andreasen.

Suppleanter H. Jakobsen og Sigurd Sørensen, Revisorer Kr. Poulsen og P. Severinsen.

*

I Slotsbjergby
afholdtes den 22de Juli et velbesøgt Møde, hvor *Carl Harpsøe,* Vemmeelev, talte. Der indmeldte sig en halv Snes Medlemmer, og det besluttedes at udvide Sludstrup Afdl. til at omfatte Slotsbjergby, saa denne fremtidig faar Navnet Slotsbjergby-Sludstrup Afdl.

*

I Mullerup
afholdtes Møde den 23de Juli med *Carl Harpsøe* som Taler; her var mødt 50 Mennesker, som straks holdt Generalforsamling; der vedtoges Love. Indskudet er 1 Kr. for Medlemmer af Arbejdsløshedskassen og Kontingentet 1 Kr. 50 Øre pr. Maaned, indbefattet 25 Øre til Strejkefonden.

Forbundets Medlemmer betaler i Indskud 50 Øre og i Kontingent efter Alder 60 og 30 Øre pr. Maaned.

Til Formand valgtes Arbejdsmand Dusinius Sørensen, Mullerupgaard; til Kasserer Arbejdsmand Viggo Nielsen, Vennemose. Styrelsesmedlemmer Arbejdsmændene Christian Larsen og Martin Andersen, Mullerup, samt August Christensen, Mullerup Teglværk. Repræsentanter blev August Christensen, Martin Andersen og Martin Jakobsen.

*

I Lundforlund
afholdtes Møde den 24de Juli, hvor *Carl Harpsøe* talte, her var paa Grund af øsende Regn og en stadig truende Himmel, kun mødt en Snes Mennesker, men her nedsattes et Udvalg paa 8 Medlemmer med Arbejdsmand *Lars P. Nielsen,* Lundtofte, som Formand.

*

Lynge.
Fredag den 26de ds. afholdtes Møde i Lynge ved Sorø med *Emil Jensen,* Merløse, som Taler; der var cirka 40 Tilhørere, hvoraf en Del var organiserede. Der valgtes foreløbig Bestyrelse. Formand blev Vognmand *Jakob Jensen,* Kasserer Tjk. *Oskar Hansen,* Lynge, nyt Møde med stiftende Generalforsamling bekendtgøres senere.

I Sydsjælland.

Vonsild.
Der afholdtes Møde den 18de Juli i Vonsild Krohave, der var mødt en Forsamling paa ca. 80 Mennesker.

Chr. Christensen, Vejstrup, bød Velkommen, hvorefter *M. Pedersen* talte. Efter nogen Forhandling dannedes en Afdeling med 42 Medlemmer. Fodermester Johan Larsen, Lindegaard, valgtes til Formand for den foreløbige Bestyrelse.

*

Sdr. Bjært.
Der var mødt ca. 80 Mennesker til Mødet 19de Juli. *Chr. M. Pedersen* talte. Der dannedes en Afdeling med 28 Medlemmer. Fodermester Hans Jørgensen, Binderup, blev Formand.

*

Sdr. Stenderup
har afholdt et Friluftsmøde 2de Juli, hvor der var mødt mindst 100 Mennesker. Efter M. Pedersens Foredrag stiftedes en Afdeling paa 42 Medlemmer, Arbmd. Jakob Lundahl blev Formand.

*

Hjarup.
Søndag den 21. Juli Kl. 4 var der Møde i Eliselunds Granplantage. Der var mødt ca. 30. *M. Pedersen* talte. Der oprettedes en Afdeling paa 24 Medlemmer. Der faldt en Del skarpe Udtalelser mod Storbønderne, som nægter Arbejderne Forsamlingshusene næsten allevegne. Ejeren af Granplantagen, Propr. *Kok,* Eliselund, fik sig et Leve, fordi han, skønt konservativ, havde vist sig forstaaende overfor Arbejdernes Organisation og stillet Plantagen til Raadighed.

*

Ødis.
Her var Møde den 21de Juli Kl. 7½. Der var mødt ca. 120 Tilhørere. Efter at *M. Pedersen* havde talt, dannedes en Afdeling paa 32 Medlemmer. Der taltes en Del om at alle de flygtede Sønderjyder skader Arbejderne. Det er et Forhold, som drøftes allevegne ved Møderne her i Sydjylland.

*

Hejls.
Møde den 22de Juli, ca. 70 Tilhørere. *Chr. Christensen,* Vejstrup, og *M. Pedersen* talte, hvorefter der dannedes en Afdeling paa 21 Medlemmer.

*

Taulov.
Ved Mødet den 23de Juli var mødt ca. 35 Tilhørere. *M. Pedersen* talte, hvorefter der dannedes en Afdeling paa 21 Medlemmer.

*

Lunderskov.
Ved Mødet den 24de Juli var ca. 70 Tilhørere kommen til Stede. Chr. Christensen bød Velkommen og *M. Pedersen* talte. Der dannedes en Afdeling med 23 Medlemmer. En Del af de Mødte var Medlemmer af andre Organisationer.

*

Jordrup.
Der afholdstes stiftende Generalforsamling den 26de Juli; der var mødt ca. 65 Tilhørere, hvoraf 37 indmeldte sig og fik udleveret Fagbøger. Der valgtes Bestyrelse og vedtoges Love. Til Formand valgtes Arbmd. *Martin Jepsen,* Knudsted, og til Kasserer Arbmd. *Peter Steffensen,* Højrup. Agitationsarbejdet, der er udført mest af Martin Jepsen, var godt og energisk gennemført. Det er hovedsagelig de yngre Arbejdsmænd og Tjenestefolk, der var gaaet med. De ældre forholder sig noget afventende, men de skal nok komme nu, naar Foreningen er en Kendsgærning.

*

Geværlaasen.

En dansk Kriminalhistorie
af
Ejner Bondesen.

»Hvad saa mere?« spurgte Herredsfogden ivrig. »Nævnte han, hvor de Penge skulde komme fra?«

»Nej.«

»Hvad her De at sige dertil?« spurgte han Svend.

»Det forholder sig, som Eline har sagt.«

»Hvad var det for Penge, De talte om?«

»De fire Hundrede Daler, som jeg nylig havde faaet af min Farbro'r.«

»Hvorfor sagde De ikke dette til Pigen?«

»Fordi det senere skulde være en Overraskelse. Desuden havde min Farbro'r ikke ligeud givet mig Pengene som min Ejendom. Men han stillede mig i Udsigt, at jeg skulde faa dem og flere til.«

»Hm, hm, det forekommer mig at være en noget mystisk Foræring!« Herredsfogden pudsede Brillerne og vendte sig atter til Eline.

»Var Gærdet, hvor De befandt Dem, langt fra Enghusene?«

»Nej.«

»Lagde De ikke Mærke til nogen mistænkelig Lyd dernede fra?«

»Jeg hørte nogen, der dæmpet talte sammen og et Skrig som af én, der var i Fare.«

»Hvad skete der saa?«

»Det véd jeg ikke. Jeg blev saa bange — for Skriget lød saa fuldt af Angst — og da Svend vilde ile til Hjælp, bad jeg ham lade være, for jeg turde ikke være alene.«

»Gik De straks hjem, da De hørte Skriget?«

»Vi ventede et Øjeblik. Saa fulgte Svend med mig.«

»Havde han sin Bøsse med?«

»Ja.«

Herredsfogden til Svend:

»Afholdt Pigen Dem fra at undersøge, hvorfra Skriget kom?«

»Ja.«

»Foretog De Dem ikke senere noget i den Anledning?«

»Jo, da jeg gik hjem, gjorde jeg en Svingning ned ad Engene. Men da var der intet at se eller høre.«

»Kom De nær til Aaløbet?«

»Nej.«

»Faldt det Dem ikke ind, at der kunde være begaaet et Mord?«

»Nej. Jeg tænkte, at det var et Slagsmaal mellem et Par af Herregaardens Karle.«

Herredsfogden betragtede et Øjeblik Svend skarpt. Mon Karlen ikke stod der og løj for ham? Kunde han ikke lige saa godt lyve i Dag som i Gaar? Og efter alt det fremførte kunde Karlen jo meget vel være ikke blot Medvider, men medskyldig i Mordet og have faaet sin Part af Byttet — —

Dette maatte undersøges lidt nærmere ved de følgende Forhør.

»Før Arrestanten bort!« sagde han, og de to Betjente traadte til og greb fat i Svend.

»De kan gaa!« sagde Herredsfogden i en noget mildere Tone til den unge Pige, og Eline vaklede ud af Døren bagefter Betjentene.

I Døren vekslede hun og Svend et Blik, men da Svend var ude af Syne brast hun i en hjærteskærende Graad.

IX. Jørgen Kræmmer.

Der var én, foruden Eline, der tog sig Svends Anholdelse meget nær, og det var Skovfoged Fangel.

Han var intet Øjeblik i Tvivl om, at Anklagen hvilte paa et falsk Grundlag, og han var opfyldt af Sorg og Harme over, at en saa grufuld Mistanke skulde falde paa den unge, flinke og dygtige Karl.

Skovfoged Fangel tvivlede heller ikke om, at der havde været nogen paa Færde for at kaste Mistanken paa Svend, og han havde sin Mening om, fra hvem Rygterne oprindelig var komne.

Men han var ikke nogen meget talende Mand. Han udbredte sig ikke til Naboerne om, hvad han mente om Sagen, han gik stilfærdig omkring og spekulerede og lagde Mærke til baade et og andet.

Og paa egen Haand foretog han forskellige smaa Undersøgelser.

Der var først det med Jørgen Kræmmer. Det maatte godtgøres, at Svend talte sandt, naar han forklarede, at han havde modtaget de fire Hundrede Daler af sin Farbroder. Men det mærkelige var, at ingen havde set Jørgen Kræmmer. Han havde ikke været inde at handle i Landsbyen, og heller ikke havde Færgemanden set ham, skønt det vel maatte formodes, at han var taget over Vigen, da han var gaaet fra Svend.

Skovfogden skrev til Svends Fader i Jylland, hos hvem Jørgen Kræmmer havde sit Tilhold, naar han ikke var ude paa Handelen, og forespurgte, om han vidste noget om Broderens Opholdssted. Men efter en Tids Forløb kom der Svar, der gik ud paa, at han kunde ingen Oplysning give.

Saa kom der en Dag en gammel Kone oppe fra Landsbyen for at give Skovfogden Besked om noget Brænde, hendes Søn vilde købe til hende, og den gamle Kone fortalte, at hun den Søndag, Mordet var begaaet, hen paa Eftermiddagen havde set Jørgen Kræmmer gaa ad en Sti ned til Skoven.

Hun var ganske sikker paa, at hun havde set rigtigt, da hun stod ude i sin Have og saa ham gaa forbi. Men bagefter havde det undret hende, at han ikke havde slaaet nogen Handel af i Byen.

Skovfogden fik nogle Dage efter den gamle Kones Oplysning bekræftet. En af Fiskerne nede ved Vigen fortalte, at han den nævnte Søndag havde færget Jørgen Kræmmer over til den anden Side ved Aftenstid, lidt efter Solnedgang. Kræmmeren havde da haft til Hensigt at gaa til Færgekroen for at blive Natten over, men da han havde klaget til Fiskeren over ikke at være rask, antog denne, at han var søgt ind i et Hus under Vejs.

Skovfoged Fangel var altsaa nu vis i sin Sag. Han havde ikke tvivlet om Sandheden af Svends Forklaring, men nu forelaa der et Bevis for, at Jørgen Kræmmer havde været paa Egnen den nævnte Dag.

Kunde nu blot Jørgen Kræmmer selv findes, saa var et vigtigt Vidne skaffet til Veje, og Svend kunde blive fri for den forsmædelige Mistanke, der klæbede ved ham for de fire Hundrede Daler, han i et saa ulykkeligt Øjeblik havde faaet i sine Gemmer.

(Fortsættes.)

Socialistisk Literatur

udgivet paa Socialdemokratiets Forlag **Fremad"**

Det kommunistiske Manifest, 50 Øre.
Fællesejendom og Privatejendom (efter Lafargue og Guesde), 10 Øre.
Kapital og Arbejde, Fremstilling af Marx's Lære, ved Niewenhuis, 10 Øre.
Socialdemokratiets Fordringer til Alderdomsforsørgelse, 10 Øre.
Aandsfriheden i den socialistiske Stat, 10 Øre.
En Diskussion mellem H. George og Laurence Grønlund, 10 Øre.
Arbejderprogram, af Ferd. Lassalle, 10 Øre.
Otte Timers Arbejdsdagen, 10 Øre.
Til Forsvar og Angreb, af W. Liebknecht, 10 Øre
Ned med Socialdemokraterne, af W. Bracke, 10 Øre.
Arbejdstiden, af M. E. Vaillant, 10 Øre.
Georgeismen, af Gustav Bang, 10 Øre.
Len og Stamhuse, af Gustav Bang, 20 Øre.
Den kapitalistiske Samfundshusholdning, af Gustav Bang, 1 Kr.
Efter Krigen, af Gustav Bang, 50 Øre.
Den materialistiske Historieopfattelse ... af Gustav Bang, 25 Øre.
Lommebog for Arbejdere, 1 Kr. 25 Øre.
Arbejdets Invalider, af Th. Stauning, 25 Øre.
Familjens, Privatejendommens og Statens Oprindelse, af Engels, 40 Øre.
Det underjordiske Rusland. af Stepnjak, 50 Øre.
Kooperative Foretagender, Foredrag af F. J. Borgbjerg, 10 Øre.
Socialistiske Samfundsbetragtninger, af P. M Poulsen, 10 Øre.
Den materialistiske Historieopfattelse, af Nic. L. Petersen, 20 Øre.
Beretning fra den internationale Socialistkongres i København 1910, 10 Øre.
Fremads Bibliotek Nr. I: Den ny Grundlov, 25 Ø.
— — **Nr. II: Rente og Ruin,** af F. Hurop, 40 Øre.
— — **Nr. III: Tilbageblik,** af Th. Stauning, 20 Øre.
Socialistisk Bibliotek, 1.—4. Aarg. 1910—1913 a 1 Kr. pr. indbunden Aargang
Socialdemokratisk Sangbog, 25 Øre.
Billeder af Karl Marx, Overbye og Hørdum à 10 Øre. — P. Sabro, 25 Øre. — Gustav Bang, 35 Øre.
Arbejderklassens Liv og dens Kamp, af Gustav Bang (Mindeudgave) 600 Sider, smukt indbunden, 2 Bind, 2 Kr. 50 Øre.

Bestilling modtages i enhver Boghandel i Danmark eller direkte hos:

Socialdemokratiets Forlag

„Fremad"

Frederiksborggade 33, København.

Pinse i Kolonihaven.

— Ja, De maa undskylde, Fru Henriksen, men i Gaar havde vi Besøg af hele Familjen Petersen, saa i Dag maa vi ta' til Takke med at se paa Kaffekanden!

Redaktør *Marius Olsen,* Gernersg. 1.
Trykt i »Social-Demokr.«s Trykkeri, Nr. Farimagsgade 49, København.



Nr. 32 9. August 1918 4. Aargang

Strejken paa „Rosenfeld".

Strejkens Forløb. Arbejdsgiverne opgiver deres tidligere Standpunkt. En betydningsfuld Indrømmelse overfor vor Organisation.

I forrige Numer af Bladet gav vi en Fremstilling af Strejken paa »Rosenfeld« og hvorledes den er opstaaet. Enhver vil heraf se, at det ikke er Arbejderne eller vor Organisation, der har villet Konflikten. Tværtimod har man fra vort Forbunds Side gjort alt muligt for at undgaa Strid. Forbundets Bestræbelser har stedse gaaet ud paa at faa tilvejebragt en tilfredsstillende Ordning gennem fredelig Forhandling, men fra Godsets Side er disse Bestræbelser blevet brutalt afvist. Først holdt man en Tid Arbejderne hen med Snak, derefter forsøgte man at diktere dem Arbejdsbetingelserne, og senere afviste man ethvert Forsøg paa Overenskomst ved ikke at svare paa de tilstillede Anmodninger eller endog nægte at modtage disse.

Godsinspektør *Carlsen* gav Godsets Stilling til Arbejderne Udtryk i en Erklæring om, at Arbejderne ikke skulde bryde sig om at stille Forslag om Løn- og Arbejdsforhold, Godset skulde nok selv ordne den Slags Sager. Og Ejerinden af Godset, Kammerherreinde *Oxholm*, skal efter Forlydende have formuleret sit Standpunkt saaledes: »*Jeg betaler og jeg befaler*«.

Det man fra Godsets Side krævede af Arbejderne var altsaa fuldstændig og ubetinget Underkastelse. Arbejderne havde Valget imellem enten frivilligt at opgive deres Ret til gennem Organisation at øve Indflydelse paa og være medbestemmende om Løn- og Arbejdsvilkaar, det vil sige deres egne daglige Forhold, eller optage den Kamp, der blev paatvunget dem for at hævde denne Ret. De valgte det sidste og maatte ifølge Sagens Natur nødvendigvis gøre det. De gjorde det uden Vaklen og Tvivl i klar Forstaaelse af, hvad det gjaldt, og de har ført Strejken med en Kraft og Appel, som fortjener alle Standsfællers Tak og Anerkendelse.

Godset bruger alle til Raadighed staaende Midler for at knægte Arbejderne.

Efter den overmodige Stilling, som Godsets Ledelse havde indtaget overfor Arbejdernes Tilbud om Forhandling, maatte man jo være forberedt paa, at denne Ledelse efter at Strejken var etableret vilde bruge alle Midler for at skræmme og kue Arbejderne. Dette skete ogsaa, og det første man i saa Henseende greb til, var, at man begyndte at opsige Arbejderne af deres Lejligheder. Allerede Dagen efter, at Strejken var paabegyndt, indfandt Politiet sig for at opsige en Mand fra Oregaard. Manden, der har arbejdet paa Gaarden i 12 Aar, forlangtes fjærnet fra Lejligheden til 1. November. Denne Fremgangsmaade havde dog ikke den tilsigtede Virkning: at faa Arbejderne til at falde til Føje. Deres Beslutning forblev urokket: at holde ud til Godset gik ind paa at optage en Forhandling med dem. Og de fik snart en meget værdifuld Støtte i deres Kamp.

De polske Arbejdere slutter sig til Strejken.

Oprindelig omfattede Strejken kun de af Arbejderne paa Godsets 4 Gaarde, som var Medlemmer af Organisationen, det vil sige samtlige mandlige Arbejdere med Undtagelse af Elever. Men Dagen efter Strejkens Udbrud indmeldte alle de kvindelige polske Arbejdere, der er beskæftiget paa de 4 Gaarde, sig i Organisationen samtidig med, at de nedlagde Arbejdet og stillede sig solidarisk med deres Kammerater. Dette betød selvfølgelig et overordentlig betydningsfuldt Plus for Arbejderne og et lige saa føleligt Minus for Arbejdsgiverne, idet Malkearbejdet hermed ogsaa standsedes. Denne Omstændighed havde Godsets Ledelse aabenbart ikke regnet med, og den synes at være gaaet ganske fra Snøvsen ved at blive stillet overfor denne Kendsgærning. I Stedet for at optage den Forhandling med Arbejderne, som det nu maatte staa Ledelsen klart, at den ikke kunde undgaa, forsøgte man forskellige andre Udveje. Man forsøgte at bestikke de polske Arbejdere for at faa dem at falde deres Kammerater i Ryggen.

Kammerherreinde Oxholm mødte i egen Person og tilbød dem *5 a 6 Kr.* om Dagen, dersom de vilde optage Arbejdet; men de polske Arbejdere afviste enhver Tanke om et saadant Forræderi. Man søgte nu Statspolitiets Assistance, og der indfandt sig en Statsbetjent paa Pladsen; men det lykkedes ikke — som Hensigten naturligvis var — at dupere de polske Arbejdere og skræmme dem til at genoptage Arbejdet. Da Arbejderne forstod, hvad Statspolitiet selv straks burde have indset, at Politiet intet som helst havde at gøre her, glippede saaledes ogsaa dette Middel. I sin Vaande satte Kammerherreinde Oxholm sig i Forbindelse med den katolske Præst i Slagelse, og det viste sig virkelig, at denne Mand misforstod sin Opgave i den Grad, at han straks erklærede sig villig til at gøre Lakajtjeneste for Fruen. Med store Omkostninger — der siges 500 Kr. — blev Præsten straks afhentet til »Rosenfeld« pr. Bil. Slette Raad kan, som man ser, ogsaa være dyre; men skønt Præsten viste saa stor Nidkærhed overfor den Opgave, som ikke hans »Herre«, men »Kammerherreinde« havde paalagt ham, at han efter Sigende i 2½ Time ødslede sin Veltalenhed paa de polske Piger for at faa dem til at falde til Føje, saa nyttede det dog altsammen intet. De polske Arbejdere forblev trofaste overfor deres Kammerater.

Der optages Forhandling.

Efter at Godset saaledes havde anvendt de saavel gejstlige som verdslige Magtmidler, som i Øjeblikket stod til Disposition, der dog alle havde vist sig forgæves, besluttede man sig — som en sidste fortvivlet Udvej — til at sætte sig i Forbindelse med Arbejdsgiverforeningen i København. Herfra henvendte man sig til vort Forbund med det Resultat, at der kom et Forhandlingsmøde i Stand. Det afholdtes i Søndags, men der opnaaedes dog ikke noget endeligt Resultat, da Godsets Repræsentanter ikke havde den fornødne Bemyndigelse til at slutte Overenskomst. Man enedes dog om følgende Forslag:

Søndag den 4. Avgust Kl. 10 Formiddag holdtes Møde mellem Repræsentanter for Rosenfeld Gods — Inspektør Carlsen og Godsforvalter Strange — og Repræsentanter for Landarbejderforbundet — Folkethingsmand P. Hedebol og Forretningsfører Levinsen — samt for Arbejderne paa Rosenfeld de Herrer Chr. Jensen og Svanekilde, til Drøftelse af Konflikten paa Godset. Til Stede var endvidere Direktør S. Agerholm, som med Billigelse fra begge Sider foretog Mægling mellem Parterne.

Der forelagdes et Forslag fra Arbejderne til en Overenskomst.

Da det efter nogen Forhandling viste sig, at medens Repræsentanterne for Landarbejderforbundet havde Mandat til at afslutte Konflikten, var Repræsenatnterne for Godset ikke i Stand til at tage endelig Stilling til de forskellige Krav, foreslog Agerholm følgende:

Der optages Tirsdag den 6. Avgust Kl. 2 paa Rosenfeld en Forhandling mellem Repræsentanter for Godset og for Landarbejderforbundet om det af Forbundet stillede Forslag til Overenskomst.

Under Forudsætning af, at der ved denne Forhandling opnaas Enighed om Løn- og Arbejdsvilkaar, aflyses Strejken, og der optages i Overenskomsten nedenstaaende Bestemmelser:

»Godset anerkender Arbejdernes Organiationsret. — De under Konflikten foretagne Opsigelser tages tilbage, ligesom ethvert retsligt Krav i Anledning af Strejken paa Organisationen eller de enkelte Arbejdere bortfalder. Samtlige i Strejken deltagende Arbejdere genantages, og der maa ikke som Følge af Strejken finde nogen Blokade, Boycotting e. l. Sted nogen af Siderne.

Uoverensstemmelser om Fortaaelen af Overenskomsten maa ikke have Arbejdsstandsning til Følge, men skal søges løst ved Forhandling eller, hvis dette ikke lykkes, ved Voldgift, hvortil hver af Parterne vælger 2 Repræsentanter; disse 4 vælger i Forening en Opmand. Kan Enighed om Valget af Opmand ikke opnaas, udpeges Opmanden af Den faste Voldgiftsrets Formand. Al anden Uenighed mellem Godset og Arbejderne vedrørende Arbejdsforhold maa ikke have Arbejdsstandsning til Følge, forinden der herom har været optaget en Forhandling.

Overenskomsten gælder til 1. Maj 1919.«

Udenfor Overenskomsten vedtages følgende:

Fr. Jensens Afskedigelse opretholde, dog saaledes, at der gives Adgang til Forhandling om Muligheden for hans Genantagelse.

Da Jens Svanekildes Lejlighed er bortlovet til en fast Forkarl fra 1. November d. A., kan Opsigelsen af hans Lejlighed ikke tilbagetages, men der skal tilbydes Svanekilde en anden passende Lejlighed.

København, 4. Avgust 1918.

(sign.) *Sophus Agerholm.*

Peder Hedebol. (sign.) — *Oscar Levinsen.* (sign.)

Chr. Jensen. (sign.) — *Jens Svanekilde.* (sign.)

J. Strange. (sign.) — *C. P. Carlsen.* (sign.)

Endnu da dette skrives, forhandles der, og det er saaledes endnu uafgjort, hvorledes Resultatet bliver; men alene den Omstændighed, at Godset er gaaet ind paa at forhandle med Arbejderne, er jo en betydelig Sejr for disse. Forhandling er jo netop det, Arbejderne stadig har ønsket og krævet. Det kunde være opnaaet uden at ulejlige hverken Politi eller Gejstlighed.

Iøvrigt vil Vedtagelse af ovenstaaende Forslag betyde fuldstændig Anerkendelse af Arbejdernes Organisationsret.

Organisationens Betydning for Landarbejderne har saaledes paany faaet en kraftig Bekræftelse gennem denne Strejkes Forløb hidtil.

Strejken paa Rosenfeld sluttet med Sejr for Arbejderne!

I Tirsdags fortsattes Forhandlingerne med Arbejdsgiverne paa »Rosenfeld« Gods. De resulterede i en smuk Sejr for Arbejderne og vor Organisation. Det andet Steds i Bladet gengivne Forslag til Overenskomst vedtoges. Heri anerkendes Arbejdernes Organisationsret, og endvidere opnaaedes en betydelig Forbedring i Arbejdernes Løn- og Arbejdsvilkaar.

Vi skal i næste Numer gengive den trufne Lønordning.

En Bladagent.

Det er blevet meddelt, at en Agent *M. Olsen,* Odense, driver Agentur for et Blad som hedder »Mit Hjem«, iblandt Medlemmer af vore fynske Afdelinger. Vi gør i den Anledning opmærksom paa, at hverken bemeldte Agent eller det Blad han agiterer for har noget som helst med vor Bevægelse at gøre.

Et Gensvar.

Endnu en Gang tillader jeg mig at ulejlige den ærede Redaktion med nogle Linjer.

Hr. *Henrik Larsen!* Det glæder mig at se, at min Indeigelse øjensynligt har ramt nogle svage Punkter i Artiklen om »Storbonden«. I lige saa høj Grad som De kan jeg se Arbejdsgivernes i mange Tilfælde graverende Overgreb mod Underklassen. De kan tro, jeg kender godt de usunde Tyendekamre og har ofte anstillet Betragtninger over Forskellen paa Gaardmandens røde, teglтækte Stuehus og Landarbejderens Hytte. Men hvorfor vil De absolut paa Grund af disse Overgreb sværte Højskolen til? Pastor *Brüchers* Tale kan da i hvert Fald ingen som helst Støtte give Dem. Den beviser jo tværtimod, hvad De med Udtryk som »højere Atmosfære« og »Standsdannelsesfabriker« hævder, at der hos Højskolens Mænd findes fuld Forstaaelse af Arbejderklassens Kamp, saa af den Grund behøver De da ikke at ønske Grundtvig tilbage.

Til Slut kun Spørgsmaalet: Hvorfor vil De absolut fremstille Højskolen som en Gaardmandsskole? I mit Skolehold var vi over Halvdelen Husmands- og Arbejdersønner.

Med Tak for forventet Optagelse

P. Hansen. Ubberup.

Husk Landarbejderstævnet

I Forsamlingsbygningen ‚Jylland' i Randers den 11. August Kl. 4 Eftermiddag!! Stor Tilslutning forventes.

Paa Razzia gennem Viborg-Egnen.

Jyden han æ sej! — Ja, i Sandhed saadan er det, det er et tungt Materiale at arbejde med, naar man da specielt kommer fra Øerne, hvor man er vant til at slaa et Slag og naa et Resultat, saa mærker man Forskellen paa det sejge jyske Naturel og det langt mere modtagelige fynske og sjællandske. Det er, som om selve Naturen bærer Mistro i sit Skød og med Modermælken poder den ind i Befolkningen. Man føler uvilkaarlig, at det vil koste meget, kolossalt meget Arbejde at erobre Jylland for vor Bevægelse; men saa gør der sig til Gengæld en udpræget Soliditet gældende hos de Kammerater, der erobres for vor Sag; det er med samme Sejghed, de holder ved den Sag, de en Gang har svoret til, som de stritter imod det nye; derfor maa man ikke lade sig skuffe af de smaa Resultater, der opnaas, thi det er, som naar man med en Mejsel skal bryde Hul i en kinesisk Mur, at faar vi først Hul, saa skal vi snart bryde igennem.

Det gælder altsaa i første Række at bryde Hul i Muren, og det er da ogsaa lykkedes mig at faa Hul nogle Steder.

Søndag den 28. Juli gik Turen til Ans. Her havde jeg en overlegen Konkurrent i Fodbolddjævelen, der jo grasserer i en uhyggelig Grad over det ganske Land. Alligevel var der samlet en Tilhørerskare paa ca. 35, og det lykkedes at faa nogle nye Medlemmer til den stedlige Afdeling.

Mandag den 29. afholdtes Møde i Bækkelund. Det var Hensigten at faa organiseret Arbejderne paa Hald; men disse udeblev, formodentlig af Frygt for Hr. *Gibelhausen,* eller kanske de skulde hjælpe ham at tapetsere hans Rygeværelse med de røde Enkronesedler. Der indmeldtes alligevel nogle Medlemmer og planlagdes et nyt Møde i Lysgaard for med Tilslutning derfra at danne en Afdeling.

Tirsdag den 30. havde Gedsted Afdeling arrangeret et Møde i Vesterbølle, hvor det lykkedes at erobre en hel Del Medlemmer til denne Afdeling.

I Krals, hvor Løgstrup Afdelingen havde taget Affære, afholdtes et meget livligt Møde Onsdag. Alle Pinstrupperne var mødt op og var selvfølgelig meget misfornøjet med mig. Da de imidlertid ikke opnaaede deres Hensigt, at beskærme Egnens Arbejdere for den giftige Sæd, som vor Organisation, efter de Herrers Mening, saaede, forlod disse Moderationens Repræsentanter slagne deres eget Smørhul, og alle de tilstedeværende Arbejdere, der ikke allerede var organiserede, sluttede sig til vor Organisation.

Torsdag gik Turen til Fredholt, hvor det nedsatte Udvalg havde arrangeret et Møde. Denne Egns Arbejdere synes imidlertid ikke at være synderlig modne til Forstaaaelsen af deres Interesser. De var meget faatalligt fremmødt til Trods for, at der var mødt to Talere, nemlig Undertegnede og Red. Maahnsen, Viborg.

I Løvel afholdtes Generalforsamling Fredag den 2. Avgust. Der indmeldtes 6 nye Medlemmer.

De jyske Vejrguder synes stadig at have et Horn i Siden paa mig; Lørdag Aften aabnede de for Himlens Sluser, saa alt og alle blev rigtig godt dyndvaade. Resultatet udeblev ikke, de havde mere Held med sig end Pinstrupperne i Kvals, det lykkedes dem nemlig at forhindre dette Møde, som jeg ellers havde ventet mig ikke saa lidt af, da det er en Egn rig paa store Gaarde.

Axel Sørensen.

Kredsmødet i Slagelse

I Forbindelse med Kredsmødet den 11. August afholdes et offentligt Stævne Kl. 4 Eftm. i Folkets Hus' Have, hvortil Landarbejderne med Familier indbydes.

Som Talere kommer til Stede: Forretningsfører *Oscar Levinsen* og Folkethingsmand *P. Christensen,* Helsingør.

Der indbydes endvidere paa Koncert af Sangforeningen »Lyren« og af et Orkester.

Madkurve kan medbringes, og der er gratis Adgang for alle.

Landarbejderforbundet.
Socialdemokratisk Kredsorganisation.
Arbejdernes Fællesorganisation, Slagelse.

Stævne i Vejle.

Søndag den 1. September Kl. 1 afholder Forbundet Stævne i Arbejdernes Forsamlingsbygning i Vejle.

Til dette Stævne indbydes Eders Afdeling til at sende Repræsentanter for hver paabegyndt 10 Medlemmer.

Stævnets Opgave skal være at naa til Samarbejde i alle Afdelinger paa Agitationens Omraade, og til dette Formaals Opnaaelse er det Meningen at danne en Kredsorganisation.

Stævnets Dagsorden er:

1. Stævnets Aabning.
2. Forslag om Dannelse af en Kredsorganisation.
3. Vedtagelse af Love.
4. Valg af Ledelse.
5. Planlæggelse af Agitationen.
6. Lønspørgsmaalets Drøftelse.
7. Forslag fra Afdelingerne.
8. Eventuelt.

Til dette Stævne vil der blive indbudt Repræsentanter for den øvrige faglige og politiske Arbejderbevægelse. Ligeledes vil Undertegnede komme til Stede som Forbundets Repræsentant.

Enhver Afdeling bør nu straks vælge det tilladelige Antal Repræsentanter til dette Stævne.

Det er første Gang, Landarbejder-

ne paa Vejleegnen samles til Stævne i Vejle. Lad det derfor blive en mindeværdig Dag for de sydjyske Landarbejdere.

Altsaa: Søndag den 1. September Kl. 1 samles vi til Stævne i Vejle.

Med kammeratlig Hilsen

Oscar Levinsen.

Medlem Nr. 7,318.

Da Medlem Nr. 7318 er forsvundet fra Nordsjælland, uden at det endnu er lykkedes at faa fat i ham, skal vi herved advare vore Afdelinger over hele Landet imod ham. Dersom han henvender sig til en Afdeling — lige meget i hvilket Ærinde — skal vedkommende Afdelingsmedlem straks fratage ham hans Fagbog og sende den ind til os.

Der maa absolut ikke betales ham en eneste Øre i Understøttelse, og betales der ham noget, staar det ganske for Vedkommendes egen Regning og Pengepung. Vi refunderer ingen Understøttelser til denne slette Kammerat.

Oscar Levinsen.

En Karl, der blev sparket af en Hingst.

Husbonden lader ham selv betale Lægehjælpen.

En Tjenestekarl hos Gaardejer *Rasmus Sørensen*, Saxildgaarden, var paa Dyrskuedagen beordret til Odder for at passe Husbondens Hingst, der var udstillet paa Skuet. Under dette Arbejde rejste Hingsten sig paa Bagbenene, og da den faldt ned, ramte den Tjenestekarlen *Jens Peder Mikkelsen* oven i Hovedet med Hovene, saaledes at der fremkom et dybt Saar, og Karlen maatte til Læge *Riise* for at forbindes.

I Stedet for nu at lade den tilskadekomne Karl være fri, lod Sørensen ham blive ved Hingsten hele Dagen med det forbundne Hoved; men ikke nok med det, Karlen skulde i Gaar forlade Tjenesten for at møde som Rekrut i Aarhus den 18. Juli; men da han skulde have sin Løn udbetalt, beholdt Rasmus Sørensen 10 Kr. af den til Betaling af Lægeregning og Forbindingen af Saaret, som Sørensens Hingst havde foraarsaget.

Det forekommer os utrolig fedtet handlet af Sørensen, at han ikke vil betale Udgifterne til Lægen for et Tyende, der er bleven sparket af et af hans Dyr, især da Karlen, der netop skal i Tjenesten, har haardt Brug for sine Penge.

Den unge Mand var ikke Medlem af en Sygekasse, det er naturligvis ogsaa galt; men det gør ikke Rs. Sørensens Handlemaade finere.

Stensved Afdeling

afholdt Søndag den 28. Juli 1 Aars Stiftelsesfest paa Hotel Stensved, hvor Frantz Nielsen, Glumsø, talte om Organisationens Betydning og opfordrede alle som stod udenfor Organisationen, at indmelde sig. Festen sluttede med et vellykket Bal, hvor ca. 400 Mennesker deltog.

P. F. V.
Herman Olsen.
Sekretær.

Til Afdelingerne!

Der er nogle enkelte Afdelingsformænd, som det ikke har været muligt at formaa til at svare paa de Henvendelser, Kredsorganisationen har rettet til dem.

En saadan Ligegyldighed kan naturligvis hverken Kredsen eller paagældende Afdeling være tjent med, og da gentagne Paamindelser pr. Brev ikke frugter, vil for Eftertiden slige Udslag af »den sjællandske Syge« blive meddelt her i Bladet, for at paagældende Afdelings Medlemmer kan vide, hvorfor deres Sager undertiden forsømmes.

Med kammeratlig Hilsen
Vald. Christensen,
Svedstrup pr. Ølstykke.

Landarbejderforbundet.
Gernersgade 1, Stuen, København K.
Telefon: Central 13,338.
Formand: Oscar Levinsen.
Redaktør: Marius Olsen.
Hovedkasserer: Lorentz Petersen.
Hovedkontor: Gernersgade 1, Stuen, København K.
Telefon Central 13,338.

Agitationen.

I Taps

afholdtes Friluftsmøde Lørdag den 27. Juli med M. Petersen som Taler. Der var mødt godt et halvt Hundrede Tilhørere. Taps Sogn var i Forvejen betegnet som meget daarlig for vor Bevægelse, men der blev dog indtegnet 11 Medlemmer og nedsattes et Udvalg, saa der er Haab om, at der bliver en ret god Afdeling alligevel.

*

Bramdrup.

Her afholdtes Møde med M. Pedersen som Taler den 29. Juli. Der var kun mødt ca. 30 Tilhørere. Der blev en meget livlig Forhandling, hvorved der af en enkelt, en Gaardbestyrer, blev rettet nogle Angreb paa Arbejdsløshedskasserne med Hensyn til Misbrug af disse. Han blev dog hurtig tavs. Der indmeldte sig 11 Medlemmer og nedsattes et Udvalg.

*

I Allersløv Kro

afholdtes den 1. August Møde. Der var mødt ca. 70 Tilhørere. Arbmd. Rasmus Nielsen, Sageby, talte om Dyrtiden og Landarbejderbevægelsen. Det vedtoges at stifte en Afdeling for Allersløv og Omegn. Ved en efterfølgende Generalforsamling valgtes følgende Bestyrelse: Til Formand: Arb. P. Jensen, Ugledie, til Kasserer Tømrer Alfred Hansen, Ugledie, og Jakob Larsen, Rekkende, Martin Petersen, Lekkende, Hans Jakobsen, Oremansgaard. Til Revisor Chr. Andersen, Ugledie, og Chr. Nielsen, Tjørnehoved.

*

Vester Hassing.

Onsdag den 31. Juli afholdtes Møde i Vester Hassing. Skønt der findes to Lokaler i Byen, viste Storbønderne deres rette Frisind ved at nægte at lade Mødet afholde i disse. Der blev derfor afholdt Friluftsmøde. Jens P. Jensen, Sejlflod, talte, der var mødt 60 Tilhørere. Det vedtoges at oprette en Landarbejderforening for V. Hassing; der indmeldtes straks 25 Medlemmer. Ved den stiftende Generalforsamling valgtes til Formand Chr. Litherpe, Vester Hassinge, Kasserer blev P. Podbjerg.

*

Aabybro.

Møde afholdtes i Aabybro med Jens P. Jensen, Sejlflod, som Taler den 3. August, der var mødt ca. 40 Tilhørere. Det vedtoges at oprette en Afdeling for Aaby. Der begyndes med 24 Medlemmer. Til Formand valgtes P. Jensen, Kasserer blev Martin Tillesen.

*

Vejstrup.

Ved Mødet den 25de Juli var mødt ca. 25 Tilhørere. *Chr. Christensen* og *M. Pedersen* talte. Der indtegnedes 11 Medlemmer og nedsattes et Udvalg.

*

I Boslunde

afholdtes Søndag den 28. Juli offentligt Møde og Stiftelsesfest paa Boeslunde Hotel. Fred. Hansen, Merløse, holdt et Foredrag om Landarbejderbevægelsen. Mødet overværedes af ca. 40 Tilhørere og Afdelingen fik enkelte nye Medlemmer. Efter Mødet gik Dansen lystigt.

*

I Keldstrup ved Slagelse

afholdtes Møde om Tirsdagen. Ca. 65 Tilhørere var til Stede. Fred. Hansen holdt et agitatorisk Foredrag og Mødet resulterede i, at der oprettedes en Afdeling for Stillinge Sogn. Som Formand valgtes Arbmd. Hans Chr. Hansen, Keldstrup, som Kasserer Husmand Hans P. Jensen samt til Bestyrelsen Arbmd. P. Holm, Sdr. Stillinge, N. P. Henriksen, Keldstrup, og Ungkarl P. Pedersen, Birkemose. Der indmeldte sig straks en Snes Medlemmer.

*

I Slaglille

afholdtes Søndag den 4. August et Friluftsmøde ved Kirken. Mødet var besøgt af 80 Tilhørere. Her talte Journalist Eriksen, Slagelse, og Fred. Hansen, Merløse. Landarbejderne i Midtsjælland slutter sig nu i stort Tal til vor Organisation. Slaglille Afdeling fik mange nye Medlemmer.

*

I Gyrstinge

afholdtes Møde Søndag Aften. Socialdemokratisk Forening havde her gjort et godt Forarbejde for at samle Tilhørere og ca. 70 Tilhørere var til Stede. Her er de fleste Arbejdsmænd jo Skovarbejdere og derfor Medlemmer af D. A. F., Sorø. Formanden A. P. Christiansen, Sorø, var ogsaa til Stede og sled troligt i det for at gøre Tyende- og Landarbejderne betænkelige ved at være med til at oprette en Afd. Fred. Hansen, Merløse, lod sig dog ikke overbevise af Christiansens Betænkeligheder og Mødet resulterede i, at der oprettedes en Afdeling for Gyrstinge Sogn. Fodermester Johan Hansen blev Formand og Arbmd Emil Nielsen, Ørslevvester, Kasserer.

Afdelingen begynder med en Snes Medlemmer.

*

Kraghave Afdeling

holder Medlemsmøde Søndag den 11. August Kl. 7½ paa sædvanlig Sted.

H. Høy.

Fra Afdelingerne.

Jordløse Afdeling

afholder Medlemsmøde i Jordløse Forsamlingshus Lørdag den 10. August Kl. 8.

Laurits Larsen,
Fmd.

Flintinge og Omegns Afdeling

afholdt Generalforsamling Søndag den 21. Juli. Kontingentet forhøjedes til 1 Kr. 50 Øre, hvoraf 25 Øre til Strejkefonden.

Kr. Petersen,
Fmd.

Kundby Afdeling

afholder Generalforsamling Lørdag den 10. August Kl. 8 i Kundby Forsamlingshus, hvor Strejkefonden og Lønspørgsmaalet behandledes.

J. P. Kristensen.

Kr. Eskildstrup Afdeling

afholdt ekstraordinær Generalforsamling. Til Kasserer valgtes Harald Nilausen, Dumpedal. Kontrolbestyrer for den sydlige Del af Afdelingen blev H. A. Jensen, Baarup. Som Opkræver for samme Distrikt valgtes Laurits Kristensen, Baarup. Til Næstformand valgtes Jens Eriksen, Soderup. Opkræver for Soderup Kværmløse blev Martin Kristensen. Suppleanter blev Hans Nielsen og Sofus Hansen, Aastrup.

Det vedtoges at holde Bestyrelsesmøde en Gang om Maaneden skiftevis hos de forskellige Bestyrelsesmedlemmer, og der fastsattes en Mulkt af 1 Kr. for Udeblivelse fra Møderne.

Det bestemtes, at de Tjenestekarle, som er Medlemmer af Organisationen, skal have 64 Øre i Timen, naar de laanes ud til Tærskningsarbejde hos andre end deres Husbond.

Det vedtoges at give 20 Kr. til Forbundets Agitation.

F. Lundberg.

Væggerløse Afdeling

afholder Medlemsmøde Lørdag den 10. August Kl. 7½ hos Formanden. Lønspørgsmaalet drøftes.

H. J. Rasmussen,
Formand.

Østsjællands Kredsorganisation

holder Generalforsamling Søndag den 18. August paa Thureby Hotel med følgende Dagsorden: 1. Regnskabet. 2. Valg af Bestyrelse. 3. Valg af Forhandlingsudvalg.

Afdelingerne bedes sørge for at faa de bedste Mænd valgt ind i Bestyrelsen.

Kontingentet til Kredsorganisationen for Juli Kvartal bedes indsendt inden den 15. August.

Kristen Nielsen,
Formand.

Norup og Omegns Afdeling

afholdt Bestyrelsesmøde Lørdag d. 3. August, hvor det vedtoges at yde 20 Kr. i Bidrag til Agitationen.

P. B. V.
Jens Peter Jørgensen,
Formand.

Ubby Afdeling

holder Medlemsmøde Lørdag den 10. August Kl. 8 hos Ludvig Madsen, Kelleklinte. Alle Medlemmer bedes give Møde og nye Medlemmer optages.

Julius Jensen,
Formand.

Søllinge Landarbejderforening
afholder Medlemsmøde den 13. August Kl. 7½ Aften pr.
Mød alle, da der foreligger vigtige Ting.
Niels Nielsen,
Formand.

Kongstrup-Tølløse Afdeling
afholder Medlemsmøde Fredag den 9. Aug. Kl. 7½ paa Afholdshotellet, Tølløse.
A. Sørensen,
Formand.

Ødsted og Omegns Afdeling
afholder Medlemsmøde i Jerlev Kro Onsdag den 14. August Kl. 8. Dagsordenen er Lønspørgsmaalet m. m. Eventuelt kommer der en Taler. Medlemmerne bedes møde talrigt og nye Medlemmer optages.
P. F. V.
J. Schurmann,
Formand.

Aalsø Afdeling.
Bestyrelsesmøde afholdes Søndag d. 11. Aug. Kl. 4 Eftm. hos Mosegaard Kjeldsen, Høbjerg.
N. Hansen,
Aalsø Station,
Formand.

Tune Afdeling
afholder Medlemsmøde Fredag den 16. August i Gymnastikhuset Kl. 7½. Alle Medlemmer bedes give Møde og nye Medlemmer optages.
Oluf Christiansen,
Formand.

Glumsø Afdeling
havde indbudt til et Medlemsmøde Søndag den 4. August paa Glumsø Kro, men grundet paa mangelfuld Tilslutning blev der intet Møde.
P. A. V.
Chr. Frederiksen,
Formand.

Frue Sogns Landarbejderforening
afholder Medlemsmøde og Agitationsmøde i Langvad Forsamlingshus Tirsdag den 13. August Kl. 7½. Medlemmerne bedes møde talrigt og agitere for god Tilslutning.
Lars P. Larsen,
Formand.

Thureby Afdeling
afholdt Medlemsmøde paa Hotel Thureby Lørdag den 3. August, hvor det vedtoges at yde 25 Kr. til Agitation i Eftersommeren. Daglønsarbejde ved Tærskning sattes til 80 Øre i Timen uden Kost, 60 Øre i Timen med Kost. For Optagning af Roer blev Prisen sat 50 Øre pr. 100 Favne, at optage i Rækker, 60 Øre pr. 100 Favne at optage i Bunker.
Det vedtoges, at Afdelingen skulde gaa med til Oprettelse af et Arbejdsanvisningskontor for Thureby og Omegn.
P. A. V.
Hans Andersen,
Næstformand,
Byskov pr. Thureby St.

Østsjællands Kredsorganisationer
afholdt Agitationsmøde i »Ørslev Hotel« Fredag den 2. August, hvor Formanden og Næstformanden talte om Dyrtiden og Organisationens Betydning for Landarbejderne. Mødet gav det Resultat, at der blev nedsat et Udvalg paa 6 Mand til at arbejde videre med Sagen indtil Fredag den 2. ds., hvor der da er nyt Møde i Ørslev Forsamlingshus, hvortil alle indbydes. Mødet er Kl. 8.
P[illegible]sorganisationens Vegne:
Hans Andersen,
Næstformand.

Tillitze Afdeling
afholder halvaarlig Generalforsamling Søndag den 11. August Kl. 9 hos Hainis Jensen, Majbølle Fællan, med følgende Dagsorden:
1) Regnskabet. 2) Valg af ny Formand paa Grund af Bortrejse. 3) Valg af Bestyrelsesmedlemmer og Kontrolbestyrer. 4) Valg af et Forhandlingsudvalg for Skovarbejde. 5) Eventuelt.
Hainis Jensen,
Formand.

Bodilsker Afdeling
afholdt Medlemsmøde 1. August, hvor følgende Priser for Arbejde vedtoges:
1) Høstarbejde med Kost paa Gaarden 4 Kr., uden Kost 6 Kr. pr. pr. Dag.
2) Tærskearbejde, naar Kost faas 85 Øre Timen, uden Kost 65 Øre Timen.
3) Optagning af Roer og skære paa Rad 30 a 35 Øre pr. 100 Favn, do. do. 16 a 18 Kr. pr. Tdl.
4. Dræningsarbejde pr. løbende Favn og Kvarter i Dybde pr. Kvarter 5 Øre, indtil 1½ Alens Dybde, derover 25 pCt. Tillæg for hvert Kvarter.
5) Andet Arbejde, naar Kost faas 3 Kr. 50 Øre om Dagen, do. uden do. 5 Kr. 50 Øre om Dagen.
En Arbejdsdag regnes til 10 Timer.
Det vedtoges at faa afholdt et Fællesmøde med Afdelingerne i Povlsker og Pedersker.
P, A. V.
Antonius Jensen.

Hjortshøj Afdeling
afholdt Medlemsmøde i Skjæring Forsamlingshus Søndag den 28. Juli. Der blev forhandlet om Ydelse til Agitationen, som vedtoges med 25 Kr., som betales ved Indsendelsen af Kontingentet for August Maaned. Endvidere blev det vedtaget at afholde en Høstfest i Hjortshøj Forsamlingshus.
P. A. V.
Søren P. Sørensen.
Formand.

Orte Afdeling
holder Medlemsmøde hos Georg Hartman, Orte, Lørdag den 10. Aug. Kl. 8 og ellers den anden Onsdag i hver Maaned. Fagbøgerne maa medbringes, da Kontingent herefter vil blive opkrævet ved Medlemsmøderne.
Ingvard Hansen,
Formand.

Ubby Afdeling
holdt stiftende Generalforsamling den 29. Juli. Til Formand valgtes Julius Jensen, Killeklinte, som Kasserer Lars Rasmussen, Killeklinte. De øvrige Bestyrelsesmedlemmer blev Ludvig Madsen, Johan Schik, Ferdinand Sørensen. Revisorer blev Henrik Petersen og Ludvig Jakobsen.
Julius Jensen,
Formand.

Kjerte og Omegns Landarbejderforening
afholder en stor Høstfest Søndagen den 25. August Kl. 4 pr. ved Kjerte Forsamlingshus. Der marscheres i Procession til Gyvelbakken i Ferdinand Kristensens Mark nordvest for Kjerte Kirke, et af Fyns smukkeste Steder. Der vil blive holdt Taler af Redaktør Marius Olsen, København, og Westergaard, Odense. Fællesspisning med medbragte Madkurve. Stor Tilslutning forventes. Omegnens Afdelinger indbydes venligst.
P. U. V.
H. M. Hansen,
Formand.

Pandrup-Kaas Afdeling
afholder Stiftelsesfest og Faneindvielse i Pandrup Gæstgivergaard Søndag den 11. August. Der holdes Møde Kl. 2½.
Kl. 4 Afgang fra Kaas med Fane og Musik til Pandrup, hvor der vil blive holdt Taler af to Talere.
Mød op alle og agiter for Tilslutning.
Vald. Petersen.

Vigersted Afdeling
afholder ekstra Generalforsamling i Vigersted Forsamlingshus Lørdag den 10. August Kl. 8, hvor der skal foretages Valg af Kasserer. Alle Medlemmer bedes møde.
Chr. Petersen.

Gudme-Brudager Afdeling
afholder ekstraordinær Generalforsamling Søndag den 18. August. Dagsorden: 1) Valg af en Formand. 2) Valg af et Bestyrelsesmedlem. 3) Valg af en Kontrolbestyrer. 4) Eventuelt.
Medlemmerne bedes møde hos Undertegnede.
Carl Hornemann,
Kasserer.

Utterslev Afdeling.
For at faa valgt et Medlem til Bestyrelsen for Utterslev og Vindeby Kommuners Arbejdsanvisningskontor, afholdes Medlemsmøde i Kastager Forsamlingshus Søndag den 11. Aug. Aften Kl. 7½.
P. A. V.
Chr. Adamsen,
p. t. Formand.

Slangerup Landarbejder-Afdeling
afholder Faneindvielse og Høstfest paa Slangerup Gæstgivergaard Søndag den 1. September Kl. 4. Som Taler kommer til Stede Hr. Folkethingsmand Peder Hedebol og Redaktør Aksel Hansen, Frederikssund.
N. Hansen,
Formand.

Stort offentligt Møde i Halling Skov
afholdes Søndag den 11. Aug. Kl. 3 Eftm. Som Talere kommer til Stede Landsthingsmand J. P. Olufsen, Gjerlev, og Redaktør Riis-Flor, Randers. Sange og Festtegn faas ved Indgangen til Skoven. Kogt Vand faas og Madkurve medbringes.
Søby, Skader, Halling, Todbjerg og Mejlby socialdemokratiske Foreninger og Mejlby Landarbejderforening.
Harald Jensen,
Formand.

Storehedinge Afdeling
afholder Medlemsmøde førstkommende Lørdag den 10. ds. paa Hotel Stevns, Storehedinge.
Herefter vil Møderne blive afholdt 2. Lørdag i Maaneden.
Valdemar Berthelsen,
Formand.

Haarlev og Omegns Afdeling
afholder ekstra Generalforsamling Lørdag den 17. August Kl. 8 Aften paa Hotel »Dania«. Generalforsamlingen er en Fortsættelse af Mødet, der blev afholdt den 3. ds. Repræsentanter fra D., A. F., Herfølge Afdeling, er skriftlig indbudt.
Marius Sørensen,
Formand.

Langaa og Omegns Afdeling
afholder Medlemsmøde i Langaa Forsamlingshus Lørdag den 10. August Kl. 8. Alle Medlemmer bedes møde.
Kristian Larsen,
Formand.

Ullerslev Afdeling.
Alle Medlemmerne bedes senest d. 15. Aug. betale Kontingent til Kassereren, da der ikke afholdes Medlemsmøde paa Grund af Høsten.
L. P. Larsen,
Formand.

Hyllinge Afdeling.
Medlemsmøde afholdes paa Menstrup Kro Søndag den 11. August Kl. 6.
Med kammeratlig Hilsen:
Viggo Nielsen,
Formand.

Karise Afdeling.
Ekstraordinær Generalforsamling afholdes paa Hotel Karise Søndag d. 11. August Kl. 7½. Medlemmerne bedes møde talrigt, da vigtige Sager er til Behandling.
H. Christensen.

Gloslunde-Græshave Afdeling
havde til Lørdagen den 27. Juli indbudt samtlige Arbejdsgivere i Kommunen til et Møde i Gloslunde for ved Forhandling at komme overens om Arbejdsløn m. v. Men trods det, at det er anden Gang, Afdelingen har indbudt d'Hrr., var der kun mødt 10. Dette maa jo være en Erkendelse af, at d'Hrr. er tilfreds med den Priskurant, som Afdelingen har udsendt. Samtidigt vil jeg gøre opmærksom paa, at ethvert Medlem af Afdelingen, som arbejder under nævnte Priskurant, vil faa sit Navn offentliggjort i den til Raadighed staaende Presse.
P. B. V.
Viggo Schwartz,
Formand.

Gjelsted Afdeling.
Søndag den 18. August Kl. 5 afholdes Fest i Præstens Skov med Taler af Pastor Th. Knudsen, Gjelsted, og Pastor J. A. Hansen, Odense. I Tilfælde af ugunstigt Vejr i Forsamlingshuset.
Højskolesangbogen benyttes.
Rasmus Andersen,
Formand.

Til Kassererne.

Paa given Foranledning skal jeg gøre Afdelingskassererne opmærksom paa, at man ikke maa fradrage eventuelt udbetalt Understøttelse i det hertil indsendte Kontingent.

Med Hilsen
Lorents Petersen.

Redaktør *Marius Olsen,* Gernersg. 1.
Trykt i »Social-Demokr.«s Trykkeri,
Nr. Farimagsgade 49, København.

Landarbejderbladet

Organ for Tjenestefolk og Landarbejdere.

Nr. 33 | 16. August 1918 | 4. Aargang

Sejren paa Rosenfeldt for vor Organisation.

Organisationens Forhandlingsret anerkendes af Arbejdsgiverne. — Overenskomstmæssige Arbejdsforhold. — Løn- og Arbejdsvilkaar forbedres.

Konflikten paa Rosenfeldt er sluttet med Sejr for Arbejderne. Dette er en for hele vor Organisation betydningsfuld Begivenhed. Da det var første Gang, vort Forbund var ude i en større Strejke, var Udfaldet ganske naturligt imødeset med Interesse og Spænding af Landarbejderne hele Landet over; ogsaa Arbejdsgivernes Opmærksomhed var rettet mod Rosenfeldt, det var jo i højere Grad et Principspørgsmaal end et Lønspørgsmaal, Konflikten gjaldt. — Det var to modsatte Opfattelser af Forholdet mellem Arbejder og Arbejdsgiver, der stod overfor hinanden. Paa den ene Side Jorddrottens, Storagrarens Opfattelse, den, der gennem mange, mange Aar har været praktiseret af Landbrugets Arbejdsgivere, at det tilkommer dem alene at bestemme Arbejdsforholdet, at de af egen Magtfuldkommenhed skal kunne fastsætte Løn og Arbejdstid i Overensstemmelse med deres Interesser og Forgodtbefindende. — Paa den anden Side den Opfattelse, der bæres frem af Arbejdernes Organisation, at Arbejderne igennem Organisationen har Ret til at være medbestemmende.

Godset stillede sig stejlt paa det første Standpunkt. »Jeg betaler, og jeg befaler«, sagde Kammerherreinde *Oxholm*, men Arbejderne tvang ved Strejken Godset bort fra dette Standpunkt, idet man ikke alene maatte indlade sig paa at forhandle med Arbejderne; men Godset maatte endogsaa selv søge Forhandling indledet med Arbejdernes Organisation og gaa ind paa en Overenskomst med denne om Arbejdsforholdene.

Resultatet af Strejken blev: 1) Organisationens Forhandlingsret anerkendes. 2) Arbejdsforholdet blev ordnet ved skriftlig Overenskomst mellem Godset og Arbejdernes Organisation. 3) Arbejderne fik deres Løn og Arbejdstid forbedret i Overensstemmelse med det Forslag, de havde stillet til Godset.

Overenskomsten om Arbejdstid og Lønforhold lyder saaledes:

Overenskomst

angaaende Løn- og Arbejdsforhold mellem Landarbejderforbundet og Rosenfeldt Gods.

Daglejerne.

Arbejdstiden er 10½ Time daglig fra 1. April til 1. Oktober og falder i Tiden fra 6 Morgen til 6 Aften og afkortes i Oktober til 10 Timer (til 5½ Aften). I November til 9 Timer (6½—5), i December og Januar 8 Timer (7½—4½), hvorefter den i Februar forhøjes til 9½ Time (6½—5½) og i Marts til 10 Timer fra 6½—6, med ½ Times Frokost og 1 Times Middag daglig hele Aaret.

Daglønnen for mandlige Arbejdere. Fra 1. April til 30. Juni 4 Kr. Fra 1. Juli til 31. Juli 4 Kr. 25 Øre. Fra 1. Avgust til 31. September 4 Kr. 75 Øre. Fra 1. Oktober til 30. November 3 Kr. 75 Øre. Fra 1. December til 31. Januar 3 Kr. 50 Øre. Fra 1. Februar til 31. Marts 3 Kr. 75 Øre.

For kvindelige Arbejdere er Lønnen hele Aaret 2 Kr. 75 Øre, dog i Avgust Maaned 3 Kr. pr. Dag.

Overarbejde udenfor den fastsatte Arbejdstid, samt Søn- og Helligdagsarbejde betales med 60 Øre i Timen.

Læsning af Sukkeroer betales for to Spandet Læs 25 Øre, for tre Spandet Læs 30 Øre.

Tørvearbejdet. Minimums-Dagløn 3 Kr. 50 Øre pr. Dag. Timebetaling 80 Øre. Kantning 25 Øre, Røgling 40 Øre, alt pr. 1000 Stkr.

Roearbejdet. Sukkerroer, Lugning 1. Gang 40 Øre, 2. Gang 30 Øre, 3. Gang 21 Øre. Optagning 80 Øre pr. 100 løb. Favne. — Foderroer, Lugning 1. Gang 36 Øre, 2. Gang 27 Øre, 3. Gang 20 Øre. Optagning 35 Øre, alt pr. 100 løb. Favne.

Husmænd, som bruger Heste, skal være paa Gaarden til Fyraften, eller have Betaling for Overarbejde.

Alle hidtil givne Naturalydelser, herunder frit Hus og fri Kørsel, bibeholdes.

Uoverensstemmelser om Forstaaelsen af denne Overenskomst maa ikke have Arbejdsstandsning til Følge, men skal søges løst ved Forhandling eller, hvis dette ikke lykkes, ved Voldgift,, hvortil hver af Parterne vælger to Repræsentanter; disse 4 vælger i Forening en Opmand. Kan Enighed om Valget af Opmand ikke opnaas, udpeges Opmanden af Den faste Voldgiftsrets Formand. Al anden Uenighed mellem Arbejdsgiveren og Arbejderne vedrørende Arbejdsforhold maa ikke have Arbejdsstandsning til Følge, forinden der herom har været optaget Forhandling.

Denne Overenskomst træder i Kraft den 6. Avgust 1918 og gælder til 1. Maj 1919.

For Arbejderne betyder Gennemførelsen af denne Overenskomst en Merfortjeneste af ca. *460 Kr.* aarlig pr. Arbejder; de polske Arbejdere erholder ved deres Kontrakters Udløb et Gratiale paa 42 og48 Kr. for henholdsvis Malke- og Roearbejdere.

Den første større Styrkeprøve mellem vor Organisation og Arbejdsgiverne er saaledes endt med en eklatant Sejr for os.

Det har vist sig, at det er muligt for Arbejderne ogsaa paa Landet at bryde Arbejdsgivernes Overmod.

Strejken paa Rosenfeldt giver os den Lære, at Organisationens Magt er stærkere end Storagrarernes Despotisme.

For Landarbejderne ligger heri en Opfordring til at tage endnu kraftigere fat paa at styrke og udvikle deres Organisationer.

For Storagrarerne ligger der et Varsko om at frafalde den fra Fædrene nedarvede Opfattelse af Forholdet til deres Arbejdere.

Ferritslev Afdeling

afholder Medlemsmøde d. 19. Avgust Kl. 8 paa Roligbedeskroen. Indbetaling af Kontingent. Der er vedtaget en Bøde for dem, som udebliver fra Møderne: Medlemmer 50 Øre, Bestyrelsesmedlemmer 75 Øre, Kasserer og Formand 100 Øre.

Albert Rasmussen, Fmd.

Slavepisken i Gang igen.

En Hyrdedreng prygles med en Kørepisk.

Gaardejer Chr. Eriksen fra V. Hjermitslev havde forleden Dag sendt sin Tjenestedreng ud i Marken for at drive nogle Kreaturer ind i en Indhegning. Men da Gaardejeren syntes, det varede for længe, blev han i den Grad desperat, at han tog sin Kørepisk og gennempryglede Drengen, saa der blev store Valker paa hans Krop. Drengen troede først, at Husbonden kom for at hjælpe ham med at drive Kreaturerne ind; men da han mærkede, at han havde ondt i Sinde, gav Drengen sig til at løbe. Gaardejeren blev imidlertid ved at følge efter ham, indtil Drengen udmattet smed sig ned paa Jorden og lod sig gennemprygle af den barbariske Husbond.

Var det ikke paa Tide, vi fik den gamle Overklasselov Tyendeloven ophævet; den Lov, som giver Husbonden Ret til at gennempryglo det unge Tyende under det pæne Navn Hustugt. Det er ubegribeligt, at mange Arbejdere og Husmænd her ude paa Landet ikke kan indse, at det er deres moralske Pligt at slutte sig til de Organisationer og det Parti, der arbejder for denne forældede Lovs Afskaffelse samt Indførelse af en Beskyttelseslov for mindreaarigt Tyende.

Thi det er jo dog vi Arbejdere og Husmænd her ude paa Landet, der leverer Størsteparten af den Arbejdskraft, som disse det danske Landbrugs og den saa højtpriste Bondekulturs Mænd udnytter efter Behag og ofte misbruger og mishandler.

Du Bondemand, som pisker dine Folk, hvor højt er du naaet i Kultur? Før har du haft radikale Tendenser; men ved Kornordningen i *1917,* eller var det før ved Fastsættelse af Maksimalprisen paa Brødkorn — den Maksimalpris, der sikrer det brede Lag af det danske

Folk Brød til en nogenlunde overkommelig Pris — lod du dig smitte af den pinstrupske Aand, den Overklasseaand, der ikke kan faa Guldstrømmen til at rinde rask nok i Lommerne. Er du kommen saa højt, at du føler dig paa samme Samfundstrin som Herremanden i Stavnsbaandets Dage? Pisken bruger du jo godt nok.

Samme Gaardejer var saa heldig ved sidste Valg af Bestyrelse til Hjælpekassen at vinde et Mandat. Han blev foreslaaet ud fra den Betragtning, at han var den tværeste og mest krakilske, der fandtes i Sognet, og han tager ved Uddelingen af Hjælp ikke saa meget Hensyn til, om der er Trang til Stede, som til, om vedkommende nødstedte finder Naade for hans Storbondeøjne.

For en 2—3 Aar siden fik han det lavet saadan, at Smaafolk der i Sognet ikke som forhen hos deres bedrestillede Nabo kunde hente lidt skummet Mælk; nej, han gav intet hen i disse Krigens Dyrtider, og saa maatte andre heller ikke. Dette overholdes dog ikke, da der jo endnu er Folk, som gerne rækker Smaafolk en hjælpende Haand.

Ja i Sandhed, den snæversynede »Pinstrupske« Aand kan give sig smukke Udslag.

Derfor Kammerater, Husmænd, Landarbejdere, Tjenestefolk, hver Gang Overklassen forgriber sig paa vore Klassefæller, lad det da anspore os til at slutte op i vore Organisationers Rækker, det skal nok lønne sig. Thi den Sten, som den enkelte ikke kan løfte, løftes let af de mange.

Landarbejder.

Arbejderhøjskolen.

Vinterkursus'et for Mænd i November—Marts.

Vi er nu ved den Tid, da Skoleraadene udsender Meddelelse til de unge Mænd, der er tildelt Understøttelse til et Højskolekursus til Vinter.

Eleverne skal saa træffe Bestemmelse om, hvor de vil benytte Understøttelsen, og det er i Virkeligheden den væsentligste Side af Sagen. Vi henleder i den Anledning Opmærksomheden paa Arbejderhøjskolen, der Aar efter Aar har været besøgt af et stigende Antal Elever.

Kursus'et varer i 5 Maaneder, fra 1. November til 1. April, og der undervises i alle de almindelige Højskolefag, saasom Historie, Samfundskundskab, Naturfag, Dansk, Regning osv. I Samfundskundskab og Historie tilrettelægges Undervisningen naturligvis saaledes, at Eleverne bibringes Kendskab til det, der præger vor egen Tid.

Foruden de nævnte almindelige Højskolefag kan der faas Undervisning i Sprog og Bogføring.

Endelig er der en Afdeling for Bygningshaandværkere. Der undervises her saavel i elementær Tegning som Fagtegning, ligesom der bliver Timer i Matematik o. a., der har Interesse for unge Haandværkere.

Vi opfordrer de unge Mænd til at rette Henvendelse til Arbejderhøjskolen, saa snart de har modtaget Meddelelse om, at de er tildelt Understøttelse. Oplysninger af enhver Art gives paa denne og af Skolens Formand, Redaktør *J. P. Sundbo*, Esbjerg.

Kasserernes 10 Bud.

1. **Sørg for, at Opkræverne begynder Opkrævningen de allerførste Dage i Maaneden, saaledes at den er sluttet senest den 10.**
2. **Paase, at ingen staar til Restance.**
3. **Lad Opkræverne aflevere Kontingentet senest den 15.**
4. **Indsend derefter Kontingentet snarest og senest den 20.**
5. **Udfyld altid omhyggelig Indbetalingsblanketten og underskriv den.**
6. **Paafør altid Maaned og Dato samt Afdelingens Navn.**
7. **Meddel altid, hvad Pengene er for, samtidig med, at de indsendes.**
8. **Indsend kun Penge een Gang hver Maaned, og send saa alt det Kontingent, Afdelingen skal betale.**
9. **Skriv altid tydelig Beløbangivelse baade paa Anvisning og Kupon.**
10. **Skriv altid tydelig Navn og Adresse paa Kuponen, samt Afdelingens Navn bagpaa.**

Hvis man følger disse Regler, vil det lette baade Afdelingens og Hovedkontorets Arbejde.

Med kammeratlig Hilsen

Lorents Petersen.

Statistik

kan bruges til alt — siger et gammelt Ord. Og det er rigtigt. Statistik kan bl. a. ogsaa bruges til at vise, at vi Agitatorer for Tiden har gode Kaar.

Fra den 4. til den 30. Juni — ialt 27 Dage — talte jeg ved 27 Agitationsmøder paa Fyen. Der blev oprettet 18 ny Afdelinger og indtegnet 635 ny Medlemmer til vort Forbund — ialt 24 Medlemmer pr. Møde. Paa de øvrige 9 Møder blev der indtegnet Medlemmer dels til de nyoprettede Foreninger og dels til ældre fyenske Afdelinger. Ingen af Møderne mislykkedes — alt forløb programmæssigt. 18 Steder skulde der oprettes Afdelinger og 9 Steder indtegnes Medlemmer — og dette skete.

Dette noteres ikke for at prale og for at præsentere mig som en Fandens Karl, men for — som ovenfor nævnt — at vise, at Landarbejderne nu er vaagne, at der overalt kan oprettes ny Afdelinger eller skaffes ny Medlemmer, og at vi Agitatorer derfor har *gode Kaar* — selv om vi slider, saa Tungen hænger til 3. Knaphul.

Carl Westergaard.

Børnene og Krigshajen.

Den Nød, Krigen og Krigsspekulationen i stigende Grad fremkalder Verden over, rammer i en uhyggelig Grad Børnene. Herpaa har man Eksempler i Mængde, ikke mindst fra de nevtrale Lande. Ogsaa i Skandinavien lider Børnene nu stærkt, og Underernæringen sætter mere og mere sit Præg paa dem.

Fra Kristiania skrives til en Række Blade:

Brødrationerne er meget knappe stadigvæk, og i adskillige Hjem har man maattet indføre brødløse Dage. Kødløse Dage har man længe haft. Kødet har nemlig i de sidste Maaneder været saa dyrt, at adskillige Husholdninger helt har strøget det af Spisesedlen. Desuden hersker her en meget følelig Mangel paa Kartofler, der jo hører til Arbejderfamiliernes vigtigste Levnedsmidler, og dette har forværret Situationen i høj Grad, navnlig for Familier med mange Børn.

I Skolerne Landet over har man ikke kunnet undgaa at lægge Mærke til, at Børnene afmagres og bliver blege og slappe. En Lærer i den store Kommuneskole, Sagene Skole i Kristiania, har spurgt Eleverne i ældste Klasse, om de fik tilstrækkeligt at spise hjemme, og af 27 Drenge svarede de 20, at de næsten aldrig var mætte.

»Men,« føjede en lille Dreng til, »Mor faar næsten ikke Brød, for hun vil have, at vi Børn skal være mætte, før hun selv spiser.«

7 Drenge fortalte, at de hjemme havde indført 3 brødløse Dage om Ugen, og i 12 Drenges Hjem havde man set sig nødsaget til at indføre 2 brødløse Dage om Ugen, og saa fremdeles.

Adskillige af Børnene fik hverken Morgenmad eller Mad med i Skole, og for de fleste Skolebørns Vedkommende gælder det, at Skolemaden er inddraget.

Af samme 27 Drenge i øverste Klasse i Sagene Skole fortalte de 12, at de næsten altid havde Mavesmærter, og af de øvrige klagede 8 over hyppig Kvalme og Hovedpine, medens Resten klagede over Trykken for Brystet.

Drengene er nu blevet undersøgt af Skolens Læge, der erklærede, at de er *underernærede*. Skolebespisningen er de fleste Børn glade for. Maden er dog ofte yderst slet, og Børnene bliver tidt syge af den.

*

Disse skrækkelige Tilstande har Krigen bragt over Norge. Men samtidig med denne Elendigheds Opstaaen ser vi et nyt Kuld af Millionærer rykke frem, det er Krigens Hajer. Disse Individer lever højt af Nationernes Ulykke, som de forværrer ved Krigsaager og frække Prisopskruninger. Et typisk Eksempel af Racen er den meget omtalte norske Millionær *Steen Giebelhausen*, som for Tiden bebor Villa »Senta« paa Strandvejen. Om dene Mands Levnedsløb meddeles bl. a.:

Hr. Giebelhausen bosatte sig — efter vidtløftige Forretninger i Norge og i Rusland — her i Landet i 1915 som Skibsbefragter og Assurandør. Et enkelt Kup skabte ham en Millionformue, og herom fortæller han nogle Blade:

— Det var et stort, russisk Skib, som var oplagt her. Det fik jeg efter et stort Arbejde ud og fik det godt solgt, saaledes at det Konsortium, der ejede Skibet, og hvori jeg selv var intereseret, tjente ialt 2½ Mill. Kr. — havde vi beholdt det til nu, havde vi for Resten kunnet tjene 6 Mill. Kr.

Men disse Penge, som for en betydelig Dels Vedkommende tilhører Russere, der ikke kan faa dem ud af Landet, skal jeg nu forvalte paa bedste Maade.

Jeg mener ikke, det er tilraadeligt at sætte dem i Børsspekulationer, og Skibsforretninger kan man ikke drive mere her i Landet, og jeg standser da ogsaa selv min Forretning til Efteraaret.

Da jeg synes, at Bankrente er lovlig lidt, mener jeg, at jeg ikke kan gøre noget bedre end at sætte Pengene i gode danske Gaarde.

Hr. Millionæren køber saa løs af Landets Jord. Vi har forlængst meddelt om en hel Række Køb af store Godser, som Giebelhausen har foretaget.

Selv bor Hr. Giebelhausen, som omtalt, paa »Santa«, en Villa, som er udstyret med vanvittig Pragt.

Saaledes former sig Hr. Giebelhausens Liv og Bedrifter. Det er den Slags Folk, som holder Liv i Krigen i alle Lande. De udnytter systematisk deres Medmennesker ved skandaløse Fragter og Aager-

priser, hvilke atter afføder Elendighed blandt den store Befolkning. Samtidig med at ulykkelige Børn dør af Sult, hælder d'Hrr. Millionærer glædesberuste Kornet fra kostbare Staldes fyldte Krybber i unyttige Væddeløbsheste.

Er Kristendommen Arbejdernes Fjende?

Det var sikkert en stor Glæde for mange at læse »En Indsigelse« i »Landarbejderbladet«s Nr. 25 ,thi det er jo da sikkert ikke Meningen, at Landarbejderbevægelsen vil kaste Vrag paa alt det, som har været til Udvikling og Fremme for de enkelte saavel som for hele Folket hidtil. Det vilde jo føre til Anarki.

I Nr. 24 findes ligeledes en Artikel: »Vi er Sejren sikker«, som sikkert er falden mange med mig tungt for Brystet, thi ingen kan vel for Alvor tro, at et Samfund kan opbygges med Had?

Retfærdighedstrang og Sandhed burde være det vigtigste for os, saa er Sejren vis.

Det er dog ikke de enkelte stærke Ord, jeg vil kritisere eller prøve at afgøre, om saadant er klogt og rigtigt eller ej, men det er den gennem det hele gaaende Sammenstilling af Kapitalisme og Kristendom som Arbejdernes Fjender, jeg gerne vilde omtale ,thi dette er jo for Kristendommens Vedkommende grundforkert. En dansk Forfatter har skrevet: »Der er ingen Magt paa Jorden, der har skaffet os saa store sociale, humane Fremskridt som Kristendommen, og denne har sit Udspring ikke fra Had, men fra Kærlighed, Gud selv«. Og dette synes jeg, Historien bekræfter lige fra Jesus Kristus selv gik omkring og gjorde vel imod alle, idet han ikke alene lærte og prædikede Guds Rige, Retfærdighedens Rige, men tillige helbredte enhver Sygdom og enhver Skrøbelighed iblandt Folket. Og dette er det jo, han gennem sine Disciple har videre udviklet og fortsat siden: »Det bør os at fuldkomme al Retfærdighed«, var ligesom hans Motto fra han begyndte sin Virksomhed, og det er det endnu. Overalt, hvor Kristendommen i nogen Maade har faaet Lov at gennemsyre Folkene, har den sprængt Trællelænker og arbejdet for Frihed og Retfærdighed, saa der er ingen Grund til at være paa Nakken af Hedningemissionen, der udspringer af den reneste og mest uselviske Kærlighed; thi uden den havde sikkert ogsaa vore sociale Forhold været mange Gange værre end nu.

Og hvorfra stammer Tankerne om Frihed, Lighed og Broderskab for alle? Mon de har været erkendte før Kristus eller hvor hans Aand ikke har faaet Indgang?

Man kunde spørge: Men hvordan kan der da i det »kristne« Europa være saa megen Udbytning og Undertrykkelse og deraf følgende Nød blandt de fattige? Ja, Sandheden er vel den, at Landene kun har været kristne af Navn, hvad jo ogsaa Verdenskrigen viser, thi den er jo stik modsat hans Villie, der bød sine Disciple elske deres Fjender og gøre dem godt og selv viste dem Eksemplet. Den danske Forfatter *C. Skovgaard-Petersen* siger i sin udmærkede Bog: »Vil du frem?« om Boerkrigen, at »Armeen er gaaet Kapitalismens Ærinde under Fædrelandskærlighedens Maske og Gudelighedens Skin«. Dette gælder vist ogsaa om Verdenskrigen nu.

Hvor Kristendommen er bleven magtbeskyttet — Statskirke — har den jo altid faaet en Mængde usande Tilhængere — enten nu det er Præster for et godt Embedes Skyld eller andre for materiel Vinding eller maaske blot for at følge Skik og Brug. Derfor er det vel ofte blevet en blandet og svækket Kristendom, der har raadet i Staten. Men altid har Guds Aand dog vist sin Kraft til at bryde Lænker, Fordomme og Overgreb, hvor den rigtig har faaet Magt i Mennesker. Særlig viser dette sig i de »store« Mænds Liv, f. Eks. en Rigmandsson som *Frans af Assisi*, der gav baade sit Gods og sig selv til de fattige for Kristi Skyld.

Senere har vi *Huss* og *Luther*, der trodsede Paven og hele Kirkesystemet ved igen at bringe det tilslørede gamle Budskab frem for alle om Frelsen af Naade ved Tro, saa Guds Fred ikke skulde købes i dyre Domme af Kirken, der længe paa denne Maade (Aflad o. l.) havde udpint og undertrykt Folkene.

Det var altsaa ikke alene aandelig Frihed, men ogsaa paa mange Maader et socialt og økonomisk Fremskridt Reformationen ved *Luther* bragte.

Paa Socialismens Program er vel Børnenes og Ungdommens Værn og Bevaring i legemlig og aandelig Henseende et af de vigtigste Punkter. Men hvem har gjort mere for dette end de kristne. Tænk paa en Dr. *Bernardo* eller *George Müller*, der gav Hjem til Tusinder af fattige forsømte Børn. G. Müller gav i sit Liv 28 Mill. Kr. bort, skønt han intet selv ejede. Men han vidste, hvem der var Rigdommenes Herre. Og herhjemme har *Anders Steffensen* o. m. a. gjort en lignende Gerning, inden det offentlige tog sig deraf, ligesom det ogsaa var *Grundtvig* og *Kold*, der fostrede Tanken om Ungdomsskolen og den frie, fortællende Undervisning og førte den ud i Praksis (Friskoler, Højskoler) til stor Gavn for vort Land. Og nu under Krigen har de Kristne bl. a. faaet rejst 32 Soldaterhjem, hvor sikkert mange Landarbejdere har hentet Glæde, og som har værnet mange unge Mænd for Fristelser og Fald. Det var en kristen, engelsk Købmandskone, der dreven af Kærlighed rejste rundt til Fængslerne i næsten hele Europa og fik saa stor Betydning for Indførelsen af humane Fængselsforhold, at hun er blevet kaldt Fængslernes Engel, det var *Elisabeth Fry*, og tænk paa *Gladstone*, den store Politiker, der kæmpede for de forurettede og fattige ikke alene i sit eget Land, men i mange andre, og som i det hele var en vældig Forkæmper for al Frihed og Retfærdighed, han var en afgjort Kristen og saaledes kunde nævnes utallige Eksempler.

Marius Borch Jensen.

Grejs-Sindbjerg Afdl.

afholder Generalforsamling Søndag d. 18. Avgust Kl. 2 ved J. P. Jensens Ejendom i Husby. Generalforsamlingen er beslutningsdygtig uanset de Mødendes Antal.

Chr. Hansen.

„Landarbejderbladet".

Udebliver det, saa klag til os over det.

Der indløber stadig Klager over »Landarbejderbladet«s utilstrækkelige Omdeling, som blandt andet bestaar deri, at nogle Medlemmer slet ikke faar Bladet, medens andre kun faar det hver anden Uge eller sjældnere. Vi har imidlertid anmeldt Bladet til alle de os tilsendte Adresser.

Naar Bladet derfor udebliver eller omdeles uregelmæssigt er der intet andet at gøre end først at klage til Posten. Hjælper dette ikke, saa maa I sende os en Klage. For at vi kan gøre noget ved Sagen er det imidlertid ganske *nødvendigt, at I i Klagen nævner hvilke Mangler der er ved Bladets Omdeling og opgiver os nøjagtigt Navn, Stilling og Bopæl og Poststed paa hvert Medlem, som ikke faar Bladet eller faar det uregelmæssigt.*

Saadanne Klager skal skrives paa et særligt Stykke Papir.

Oscar Levinsen.

Agitationen.

I Rye

afholdtes Møde Tirsdag den 30. Juli med Emil Nielsen som Taler. Efter Mødet nedsattes et Udvalg. Formand blev Arbmd. Emanuel Nielsen, Rye pr. Roskilde.

*

Sdr. Bjert Afdeling

afholdt stiftende Generalforsamling i Sdr. Bjert Kro Fredag den 2. August. Kr. Kristensen, Vejstrup, var kommen til Stede i Stedet for M. Pedersen, som var til Møde andetsteds. Der var mødt ca. 60 Tilhørere. Der vedtoges Love og valgtes Bestyrelse. Fodermester Hans Jørgensen, Binderup (Formand) og Arbmd. Jakob Larsen (Kasserer). Derefter skreves og udleveredes 29 Fagbøger.

*

Ny Afdeling i Østsjælland.

Lørdag den 10. Avgust holdtes et vellykket Møde i Frøslev (ved Storehedinge) hvor Redaktør *Jac. Jensen* talte.

Alle de Tilstedeværende, ca. 25, meldte sig til Dannelse af en ny Afdeling under vort Forbund. Som Formand valgtes Arbejdsmand Niels Nielsen, Frøslev. Afdelingen vil sikkert snart blive en af de største der paa Egnen.

*

I Lundforlund.

Det nedsatte Udvalg her havde arrangeret Møde Fredag den 9. Avgust. *Harpsøe*, Vemmelev, og Redaktionssekretær *Vilh. Melgaard* talte, og her dannedes en Afdeling paa en Snes Medlemmer under Navnet Lundforlund-Gerlev Landarbejderforening.

Der valgtes følgende Ledelse: Arbejdsmand Lars P. Nielsen, Lundforlund (Formand), Arbejdsmand Ernst Nielsen (Kasserer), Styrelsesmedlemmer: Thorvald Nielsen, Gerlev, samt Peter Larsen og Hans Hansen. Til Repræsentanter valgtes Carl Nielsen og Viggo Larsen. Suppleant blev Ludvig Haupt.

*

I Bjæverskov.

I Ølsemagle og Ølby er afholdt Møder i sidste Uge med *Emil Nielsen* som Taler. Disse Møder har givet os flere ny Medlemmer. I Bjæverskov blev dannet et Udvalg med Arbejdsmand Jens Peter Jensen som Formand.

Bemærk.

Afdelingernes Opmærksomhed henledes paa, at Medlemmer fremdeles indtil 31. Oktober kan optages og efter 2 Maaneders Forløb er berettiget til Arbejdsløshedsunderstøttelse.

Arbejderhøjskolen.

En Opfordring fra en fhv. Elev.

Snedker *M. P. Jensen*, Esbjerg, der har været Elev paa Arbejderhøjskolen, skriver i Snedkernes Fagblad følgende Artikel om Arbejderhøjskolen.

Det er forlængst fastslaaet, at den danske Højskole har haft en stor Betydning for Ungdommens Dygtiggørelse og vort Lands Udvikling, men de, der særlig har draget Nytte af Højskolerne, er Bondeungdommen, som har haft Indflydelse paa Landbrugets mægtige Udvikling.

Flere af vort Partis ledende Mænd har haft Øjnene aabne for dette og derfor søgt at gøre noget for, at denne Udvikling kunde komme Arbejderungdommen tilgode. — Arbejderhøjskolen i Esbjerg er det første Skridt i denne Retning, som er pabegyndt af Arbejderne i Esbjerg og fremført med stor Energi og Dygtighed af de Mænd, som blev udset til at lede den. At Skolen har sin Berettigelse, viser den hurtige Udvikling og gode Tilslutning, den har haft, og man maa derfor haabe, at Arbejderungdommen stadigt i stigende Tal vil samles paa denne Skole for at drage Nytte af det Gode, der her er givet den.

Skolen har haft store økonomiske Vanskeligheder at kæmpe med, men de blev klaret allesammen ved Arbejdernes Forstaaelse af Sagens Betydning; saaledes har de fleste Fagforeninger Landet over støttet den ved Bidrag efter Evne, og de, der ikke har gjort det, bør snarest muligt give deres Bidrag til at gøre Skolen saa fuldkommen som mulig. Ledelsen forestaas af Forstanderne og Bestyrelsen, og Hr. Redaktør Sundbo har udført et godt Arbejde som Skolens Formand. Det stadigt stigende Elevantal gjorde det nemlig nødvendigt at faa opført en tidssvarende Skolebygning nu under Krigen, og trods de store Vanskeligheder lykkedes det ved Hr. Sundbos og Bestyrelsens Anstrengelser at skaffe Kapital, saa at man i 1916 fik opført en Bygning, som er en af de smukkeste og bedste af Højskoler her i Landet.

Haandværkerne har hidtil kun heliget sig deres Fag, og naar de endelig tog Undervisning, saa var det udeluk-

kende teknisk eller fagligt; men de forsømte deres aandelige Udvikling, og det har man ikke Raad til i vor Tid. Arbejderhøjskolen forener den tekniske og aandelige Undervisning og i denne Tid, hvor der er saa megen Arbejdsløshed om Vinteren, burde alle unge Haandværkere benytte den ledige Tid til at tage et Kursus, som varer fra 1. November til 1. April.

Skolen er statsanerkendt, og der kan opnaas indtil 30 Kr. i maanedlig Amtsunderstøttelse, naar der søges om dette inden 1. Maj, og desuden kan Arbejdsløse faa udbetalt deres Understøttelse, medens de besøger Skolen, naar de ansøger Forbundet derom.

Alle Oplysninger faas ved Henvendelse til Højskolen eller dens Formand, Hr. Redaktør Sundbo.

Kammerater. Støt eders egen Skole.

M. P. Jensen.

Et Mindesmærke for Egoismen.

Landmandsforeningerne forherliger en egoistisk Lovbryder.

Love er Menneskers Værk og som disse underkastet Udviklingens Lov, men ofte, ja oftest er Menneskene langt forud for Lovene, og naar de ny Idéers Mænd traadte op mod Fortidens Synsmaader og bar ny Tanker og frisk Luft ind over Landene, stod Overklassen som Regel parat med Lovens Bogstav for at vanskeliggøre Idéernes Fremtræden eller ogsaa forsøge ligefrem at slaa dem ned. Og da blev de Mænd, der vovede Pelsen for Idéerne, og først og fremmest Underklassens Ledere Ofre for Justitsens tørre Lovparagrafer og Fortidens smaalige, moralske Opfattelse. Men om disse Ofre sluttede sig for hver Dom, der blev fældet, ny Tusinder, hvis inderligste Tanker og største Higen Pionererne havde tolket.

Og en saadan Lovbryder blev i Virkeligheden Medskaberen af ny Love og ny Forhold, under hvilke Folkelivet friere og friere udfoldede sig til Folkenes Fordel. Intet Under, at disse »Lovbrydere« blev Folkets Mænd. De handlede for det store Heles Vel og lod egne Interesser fare.

Men aldrig hørte man Egoismen blive fejret. Den var for uhyggelig, for ækel at røre ved.

Anderledes nu.

Vi læser i »Natt.«:

Dansk Landmandsforening for Gl. Roskilde, Københavns og Holbæk Amter, havde i Gaar en festlig Sammenkomst i Boserup.

Ved Bordet foreslog Gaardejer Carl Hansen, Skellingsted pr. Mørke, at søge iværksat en Landsindsamling til Fordel for Husmand Anders Madsen, der ovre i Ribeegnen med Øksen i Haand søgte at forholde Myndighederne det Korn, han efter Ligningen skulde aflevere.

Forslaget modtoges med enstemmig Tilslutning af Forsamlingen, som talte ca. 300 Landmænd, og Taleren henstillede yderligere at protestere mod den haarde Straf, Husmanden er idømt, ved at henstille til Regeringen at fritage ham for Straffen.

Dansk Landmandsforening har her rejst vor Tid et af sine Mindesmærker eller, som heldigvis de fleste vil indrømme, en *Skamstøtte:* Egoismens Mindesmærke.

Kan man forstaa, at danske Landmænd, selv om det ogsaa er de mest reaktionære og dem, der gaber over det største Hartkorn, vil fejre en stakkels Mand, der, gejet op af den fanatiske Agitation, som Venstrepressen har udfoldet, nægter at aflevere det Brødkorn, som er Grundlaget for hele det danske Folks Ernæring i disse vanskelige Tider. Husk vel paa, at denne Handling ikke er sket af Nød. Det er jo ikke saadan, at den danske Landmand har manglet og døjet for at aflevere sit Korn til Staten efter de af den fastsatte Bestemmelser. Tværtimod. Hvor kan man da finde Anledning til at forherlige en Lovbryder, der sætter sig op mod hele Folkets Vel? Sæt hans Eksempel var fulgt af alle andre. Hvorledes vilde saa det danske Folk have været stillet i disse i Forvejen for den overvejende Part saa trange Aar?

Den opfanatiserede Husmand var imidlertid kun et enkelt Offer for Venstrepressens ondsindede Agitation. Men Dansk Landmandsforening giver ved at forherlige ham sin største Anerkendelse til denne smaalige Agitation og rejser dermed en uhyggelig Skamstøtte, som alle Medlemmer af denne Landmandsforening bærer Medansvar for.

Den er et uhyggeligt Tidens Tegn.

Til de lolland-falstringske Afdelinger.

Afdelingernes Opmærksomhed henledes paa, at de kan indmeldes i »De samvirkende faglige og politiske Foreningers Organisation for Lolland og Falster«.

Kontingentet til denne Organisation er 5 Øre aarlig pr. Medlem. Organisationens Formand er Borgmester *Bresemann,* Nakskov, som ogsaa modtager Indmeldelser.

Denne Organisation afholder Delegeretmøde Søndag den 8. September, hvortil alle indmeldte Foreninger kan sende Repræsentanter.

Afdelingerne paa Lolland og Falster anbefales at indmelde sig i denne Organisation, som omfatter samtlige organiserede Arbejdere i Maribo Amt.

Anthon Rasmussen.

Paa Razzia gennem Viborg-Egnen.

Søndag den 4. afholdt Husmændene deres store, aarlige Stævne i Rindsholm; derfor foretrak jeg at undlade at arrangere noget Møde. En saa stor Aand som *Pinstrup* skulde tale; alt hvad han opnaaede var forøvrigt at komme i Klammeri med Husmændene og faa sig en regulær Omgang af Red. *Sundbo,* saa Hr. *Pinstrup* maa sikkert have forladt Mødet med bitre Følelser og en Fornemmelse af at være blevet hjemløs, naar han selv paa disse Egne, hvor Moderationen ellers trives ganske godt, blev en slagen Mand.

Mandag stiftedes en Forening i Dimstrup paa 15 Medlemmer. Til Formand valgtes Arbmd. Søren Danielsen, Dimstrup.

I Allinggaarde afholdtes Tirsdag et velbesøgt Møde, hvor Afdelingen i Ans fik 15 nye Medlemmer.

Onsdag den 7. talte jeg i Lysgaard; det var dog væsentligt organiserede Arbejdere, der var kommet til Stede; der indtegnedes dog et Par Medlemmer. Ved et Møde i Vinderslev, hvor Besøget ikke var overvældende, indtegnedes nogle Medlemmer til Thorning Afdeling.

Paa Thorning Afholdshjem var indvarslet til Møde Fredag den 9.; der oprettedes en Afdeling paa 15 Medlemmer.

Til Formand valgtes Arbmd. P. Madsen, Thorning.

Axel Sørensen.

Meddelelser til Bladet.

Vi maa paany gøre opmærksom paa, at Meddelelser til Bladet maa være os i Hænde Mandag Aften, eller senest Tirsdag Formiddag, for at kunne komme i det paafølgende Fredag udkommende Numer af Landarbejderbladet.

Det henstilles til alle, der sender Meddelelser eller Stof til Bladet, kun at skrive paa den ene Side af Papiret, derved fritager de os for et meget bøvdeligt Arbejde med at skrive det indsendte Bidrag om, og Ulejligheden er jo lige stor for deres eget Vedkommende.

Husk altsaa at sende Meddelelser om Generalforsamlinger, Møder o. lign., saa vi har det senest Tirsdag Morgen, og skriv kun paa den ene Side af Papiret.

En hellig Gaardejer prygler sin Tjenestepige.

Naar Gdr. Johs. Hansen, Stovby Skov, forkynder Evangeliet.

Tirsdag den 30. Juli mødte Undertegnede en ung Pige, som tjener hos Gdr. *Johanes Hansen,* Stovby Skov ved Vejle. Hun græd og havde svært ved at gaa. Paa mit Spørgsmaal, hvorfor hun græd, fortalte hun, at hendes Husbond havde pryglet hende, og at dette forholdt sig rigtigt — derom vidnede hendes Udseende tydeligt nok. Paa hendes Hals sad tydelige Mærker af Husbondens Fingre; den højre Arm var mørkeblaa af Slag og Knubs, og hun var stærkt forslaaet i Hovedet. Jeg spurgte, hvad der dog havde foranlediget hendes Husbond til at behandle hende saa brutalt. Hertil forklarede hun, at hun havde sagt: »Det er s'gu Løgn« til Husbonden. Herover var han blevet saa rasende, at han fo'r ind paa hende, greb hende i Struben, som om han vilde kvæle hende. Han tog hende voldsomt i hendes ene Arm og slog hende med knyttet Næve i Hovedet. Endvidere havde han trukket hende i Haaret, saa han havde revet en Del af Haaret af. Hr. *Hansen* havde forfulgt hende ind paa hendes Værelse og truet hende med flere Prygl. Saaledes lød den unge Piges grædende Forklaring, og den blev fuldt ud bekræftet af hendes Udseende, der tydeligt viste, at hun havde været Genstand for alvorlig Overlast.

Selv om Pigen har baaret sig forkert ad ved at svare Husbonden paa en uhøflig og mindre pæn Maade, saa er Hr. *J. H.s* Handlemaade alligevel i allerhøjeste Grad uforsvarlig, ja den er simpelt hen raa. At en ung Pige er næsvis, er ikke tiltalende, men at en voksen Mand — og tilmed en Mand, som giver sig ud for at være kristelig — optræder raat, er dog værre. Det kan jo være meget prisværdigt, at Hr. *J. H.* er nidkær i Troen, men at kværke og prygle sine Tjenestefolk er dog en Fremgangsmaade, som de fleste vil have svært ved at forene med sand kristelig Tankegang.

For Fuldstændighedens Skyld kan det meddeles, at da Pigen efter den Medfart, hun havde faaet, ikke mere vilde blive i Pladsen og derfor ved sin Bortgang forlangte sine

Ernæringskort, nægtede Hr. J. H. at udlevere hende disse.

Pigen har nu henvendt sig til en Sagfører, og *Johs. Hansens* ejendommelige Maade at forkynde Evangeliet paa for sine Tjenestefolk vil nu blive Genstand for nærmere Prøvelse.

Et Medlem
af Stovby Afdeling.

Stævnet i Roskilde.

Som tidligere meddelt afholder Midtsjællands Kredsorganisation sit aarlige Stævne og Generalforsamling Søndag den 25. Avgust Kl. 10½ Fmd. paa »Fjordvilla« i Roskilde.

Dagsordenen er følgende:

1. Stævnets Aabning.
2. Valg af Dirigent og Sekretær.
3. Forhandlingsprotokollen.
4. Valg af Forretningsudvalg.
5. Forslag fra Forretningsudvalget.
6. Indkomne Forslag.
7. Eventuelt.

Til Generalforsamlingen og Stævnet har hver Afdeling under Kredsorganisationen Ret til at sende 1 Mand for hver paabegyndt 10 Medlemmer, foruden Formanden, der er selvskreven.

Meddelelse om valgte Repræsentanter, samt alt andet angaende Stævnet skal sendes til Emil Nielsen, Tjæreby pr. Roskilde.

Der er indbudt Repræsentanter for forskellige politiske og faglige Foreninger i Roskilde. Som Forbundets Repræsentant kommer Oscar Levinsen, København.

Paa Gensyn i Roskilde.

Forretningsudvalget.

Horsensegnens Kredsorganisation.

Ved sidste Forretningsudvalgsmøde vedtoges det at søge afholdt ca. 40 Agitationsmøder indenfor Kredsens Omraade.

Men en Betingelse for, at denne Plan kan realiseres, er, at Kredsorganisationen kan betale en Del af Udgifterne.

Kredsorganisationen er imidlertid daarligt økonomisk stillet, da der er en hel Del Afdelinger, som hverken har indmeldt sig i Kredsorganisationen eller betalt Kontingent. Disse Afdelinger opfordrer jeg til hurtigst muligt at oprette det forsømte.

Kontingentet er som bekendt *5 Øre* maanedlig pr. Medlem. Kredsens Kasserer er Arbmd. *K. P. Madsen*, Gl. Ry pr. Ry St.

Afdelingerne opfordres samtidig til at være behjælpelig med Planlæggelse af disse Agitationsmøder. Hensigten med Møderne er dels Oprettelse af nye Afdelinger og dels at støtte de mindre Afdelinger.

Afdelingerne maa være behjælpelig med at udpege de Steder, hvor der er Betingelser for nye Afdelingers Oprettelse.

Jeg forventer snarest at høre fra samtlige Afdelinger.

Rs. Rasmussen,
Himmelbjerggaarden, Ry St.

Landarbejderforbundet.

Gernersgade 1, Stuen,
København K.
Telefon: Central 13,338.
Formand: Oscar Levinsen.
Redaktør: Marius Olsen.
Hovedkasserer: Lorentz Petersen.
Hovedkontor:
Gernersgade 1, Stuen,
København K.
Telefon Central 13,338.

Det Skæve!

Tager man Selvopholdelsesdriften fra Menneskeheden, da vil den raadne op — —

Det er saamænd Sandhed! se bare paa mange adelige Slægters Degeneration — det vil sige Energiløshed, manglende Begavelse, der nærmer sig den rene Aandssvaghed.

Det er for en af disse Aandssvage, der i Dag festes for paa det gamle Herresæde — dette gamle, elegante Herresæde med sin rige Facade, sine høje Spejlglasruder og den prægtige Portal gør i sig selv et storartet Indtryk, og det bliver endnu mere imponerende ved det store, smagfulde Haveanlæg, der omgiver det paa alle Sider, og i Dag viser alt sig i sin Festdragt; den unge Greve, Hr. von Hjerneløs, ægtevies til Komtesse Tidsfordriv, det er ingen Mesalliance, de adelige Familier kan paa begge Sider kry sig af mange Ahner.

Den gamle Borg formelig smiler til sine Omgivelser, den er et eneste stort Lyshav fra Kælder til Kvist; Salonerne er fyldte med Duft af Blomster og Parfumer, Latter og Raslen af Silken overdøver Konversationen; Tjenere i Gallauniformer farer rastløs over de med Brysseler-Tæpper belagte Gulve.

I den store veloplyste Spisestue, hvor Fædre og Mødre træder stumt ud af deres Rammer, for ligesom at være Vidne til den Overdaadighed, Taffeldækkeren med en Stab af Hjælpere er ved at forberede til den store Middag, der bestaar af de traditionelle Retter: Fisk, Dyreryg, Kalkun, Mayonaiser, Slikasparges, Hummer, Salater i sælsomme Farver og Mønstre, Kokke-Fiksfakserier med røde Krebs, Vol-au-vent i Butterdejg, som piéce de réstistance og Vanille-Is med Kandispind. — Vinkortet er ogsaa udsøgt: Sauterner, Rinskvin, tør Champagne og sød do.

Efter en saadan Diner udfoldes al den Tøjlelsesløshed et dannet Selskab med velklingende Navne, kan tillade sig, og det er ikke lidet. Det er, som en Troldomsverden er indesluttet i denne gamle Borg. Musikens eventyrlige, klare bløde Toner gennembæver det hele Rum, glider ind i ens Hjerte, i hver Nerve, i hver Bloddraabe, fylder Tilværelsen med hæslige Billeder, som farer forbi Sjælen og ligesom i umiddelbar Berørelse med den, vækker en Smerte, der gør ondt, usigelig ondt, fordi disse Mennesker aldrig har fortjent denne Herlighed. Et Hav af Lys og klangfuld Inderlighed sænker sig over mig, og naar jeg et Øjeblik kan komme ud derfra og tænke paa mig selv, er jeg forbavset over, at jeg, der er saa fattig, har skuet denne mageløse Glans og Højtid, som er tilvejebragt ved andres Arbejde, andres Nøjsomhed og Savn.

Kære Læser! Lad os gøre en Vandring over Gaarden.

Borgens Vinduer udspyer sit Lys over Haven, Gaardspladsen og de omkringliggende Bygninger; Bygninger af et mindre festligt Udseende og med mindre Pragt og Pomp indenfor Murene; her er Stalde, Vognremiserne og Laden samt Beboelsesrum for Gaardens Folk. — Lad os aflægge et Besøg i et af disse saakaldte Værelser, lad os aabne den paa knirkende Hængsler halvraadne Dør, for at lære de Mennesker at kende, der ved et opslidende og utaknemmeligt Arbejde for et ringe Vederlag, skaber de Herligheder vi forlod hinsides Gaardspladsen. Træd indenfor! Her blænder Lyset ikke, her er ingen Støj af Silke og Latter, ingen Duft af Parfumer og Blomster; her er Dovenskab ikke sat til Højbords, ejheller finder vi Ugideligheden paa Silkehynder, men den ærlige arbejdssomme, fremadstræbende Mand, der ved en osende Tællepraas hviler sine af Dagens Slid trætte Lemmer, paa en med Dyner fattigt opredt Seng; han har *ikke* fraaset i Dyresteg, Kalkun og Mayonaiser, ejheller har han læsket sin Gane i Druens Purpurblod. Nej! han er kommen fra en tarvelig Folkestue, hvor Retterne, uden at vække Misundelse — selv hos den mest forarmede Hungrige — godt kunde være serveret for Svinene. Der hviler noget tungt og trist over dette halvmørke elendige Hummer, som foruden at være Menneskebolig, er taget i Besiddelse af utallige, hæslige Kryb og Insekter, der kun opretholder Livet ved at føre en indbyrdes Kamp, og ved at gøre Vold paa de menneskelige Beboere — Oh! det er usigeligt tungt hele sit Liv igennem at være udelukket fra Solens Lys og Varme. Man faar uvilkaarligt et Smertedrag om Munden, en Bitterheds Torn i sin Sjæl, og dog! betragt disse unge Mænd, deres Ansigter er som skabte til Kvindens Kys, deres Halse til Kvinders Favntag. De er værd at elske som Mænd kan være det. Og de ser nok ud til at være i Stand til at elske. Kvindens Kærlighed blødgør og forsoner Sindet. Og jeg spekulerer paa, hvor Kvinderne var henne og hører i det samme hæslige, drukne Kvindestemmer fra de oplyste Saloner hinsides Gaarden — — —

En saadan Aften faar man rigtig Øjnene op for det skæveste af det Skæve, det, der paa Forkerthed er rigest, man føler det utaalelige i Samfundsordningen: Magthaverne kan — selv om de tildels er aandssvage — under disse ekstraordinære Forhold med Rationering og Dyrtid fremskaffe alt muligt til deres Festligheder, og paa hvis Bekostning? paa Din og min, Kammerat! Han tager vores Ernæringskort, giver os ringere Føde i Stedet. Han giver os, begrundet paa den store Arbejdsløshed et ringere Vederlag for vort Arbejde, kort sagt! han aagrer med vor Sjæls Enfoldighed, og dermed vil han blive ved, indtil Du vaagner af din Slendrian og melder Dig ind i Din Organisation, hvorigennem Du kan stille Dine Kaar om menneskelig Ret her paa Jorden.

København F. 1 Juni 1918.

Henrik Larsen.

Til Kassererne.

Paa given Foranledning skal jeg gøre Afdelingskassererne opmærksom paa, at man ikke maa fradrage eventuelt udbetalt Understøttelse i det hertil indsendte Kontingent.

Med Hilsen
Lorents Petersen.

Fra Afdelingerne.

Sæby-Hallenslev Afdeling
afholder Møde hos Hmd. Karl Jensen, Løgtved, Søndag den 18. Avgust. Flere Talere kommer til Stede.

Peter Sørensen,
Fmd.

Addit Afdeling
afholder Sammenkomst Lørdag den 17. Avgust Kl. 7½ i Salten Forsamlingshus med Oplæsning af Lærer *Jensen*, Tømmerby. Efter Oplæsningen fælles Kaffebord. Derefter Dans. Entre 2 Kr. 50 Øre pr. Par.

P. Knudsen.

Vonsild-Dalby Afdeling.
Lørdag den 3. Avgust afholdt Vonsild-Dalby Afdeling stiftende Generalforsamling. Efter at Formanden for Udvalget havde afgivet Beretning, foretoges de forskellige Valg.

Til Formand valgtes Fodermester J. Larsen, Lindgaard, P. Linnet Kasserer, Murat Wagner Næstformand og Sekretær, Chr. Christensen og Fodermester J. Grubach, Dalby, samt Frederik Olsen og Markus Terp, Vonsild. Suppleanter: Niels Østerkærhus og Johs. Madsen. Revisorer: M. Sommer, Hoppeshuse, og Jens Linnet, Dalby.

Derefter vedtoges det paa Grund af den store Afstand at have tre Kontrolbestyrere, 1 i Vonsild, 1 i Hoppes og 1 i Dalby. Dertil valgtes for Vonsild Frederik Olsen, for Hoppes Hans Kristensen og for Dalby J. P. Petersen, Dalbygaard.

Foreningen begyndte sin Virksomhed med 52 Medlemmer.

Med kammeratlig Hilsen

J. Larsen,
Fmd.

Brændrup Afdeling
holder Møde paa Gæstgivergaarden Lørdag den 17. ds., Aften Kl. 8. Alle Medlemmer bedes give Møde. Fagbogen medbringes. Agiter for Tilslutning.

Marius Thomsen.

Brorup-Valby Afdeling
afholdt Medlemsmøde Søndag den 28. Juli hos Formanden, hvor følgen-

de Medlemmer valgtes til Repræsentanter ved Stævnet i Slagelse: Jens P. Jensen, Brorup, Jørgen Clausen, Valby, Niels P. Nielsen, Valby, Johannes Juul, Solbjerg, og Valdemar Olsen, Solbjerg.

Derefter afholdtes offentligt Møde med Redaktionssekretær *Melgaard*, Slagelse, som Taler.

Der indmeldtes 10 nye Medlemmer i Afdelingen.

Jens P. Jensen,
Fmd.

Ørsted Afdeling.

Tirsdag den 6. Avgust afholdtes ekstraordinær Generalforsamling. Der bevilgedes 15 Kr. til Forbundet til Agitationen, og det vedtoges at indmelde Afdelingen i Kredsorganisationen for Randes Amt samt at sende 4 Repræsentanter til Møde i Randers den 11. Avgust. Der bevilgedes 5 Kr. i Rejsegodtgørelse.

Timelønnen for Kartoffel- og Roeoptagning forhøjedes til 1 Kr. 50 Øre.

Mads Bendtsen.

Landarbejderne i Ryslinge

indbydes til Møde paa Roslinge Højskolehjem Søndag den 18. Avgust Kl. 7.

Dagsorden: Oprettelse af en selvstændig Forening samt Valg af Bestyrelse.

Bøstrup Afdeling.

Paa Mødet den 4. Avgust i Bøstrup Forsamlingshus blev Arbejdsmand Laurits Larsen, Bøstrup, enstemmigt valgt til Kontrolbestyrer.

P. A. V.
H. Henriksen,
Fmd.

Vig-Asmindrup Afdeling

afholder ekstra Generalforsamling i Vig gamle Skole Søndag den 18. Avgust Kl. 8.

Laurits Petersen,
Fmd.

Øster Tørslev Afdeling

afholdt Medlemsmøde den 28. Juli. Regnskabet godkendtes. — Det vedtoges at yde 25 Kr. til Agitationen, ligesom det vedtoges at forhøje Kontingentet til 1 Kr. 50 Øre fra 1. Avgust.

Jens Karl Jensen.

Ørsted og Omegns Afdeling

afholdt Sammenkomst paa Hotellet i Ørsted den 4. Avgust. Til Trods for et øsende Regnvejr blev Festen meget vellykket.

Hr. *J. P. Jensen*, Harritslev, holdt et udmærket, oplysende og agitatorisk Foredrag. Om Aftenen opfordrede Hr. Jensen de Unge til at gaa med ind i Afdelen.

Derefter afholdtes fælles Kaffebord og til Slut Dans til Kl. 1.

Med kammeratlig Hilsen.

Mads Bendtsen.

Sdr. Stenderup Afdeling

holdt Mandag den 5 ds. konstituerende Generalforsamling i Forsamlingshuset. Lokalet kunde ikke faas til det første Agitationsmøde, men nu, da Foreningen er en Kendsgerning, er der intet i Vejen.

Til Formand valgtes Arbejder Jakob Sundahl, og til Kasserer valgtes Arbejder Karl Rødsgaard.

Foreningen har nu 50 Medlemmer.

Skanderup Afdeling

havde Lørdag den 10. ds. konstituerende Generalforsamling paa Afholdshjemmet i Lunderskov.

Tømrer K. Kristensen gav en Del Oplysninger om Arbejdsløshedsloven og Dyrtidsloven.

Til Formand valgtes Teglværksarbejder Carl Schmidt, Lunderskov, der ogsaa fik Hvervet som Kasserer.

Det vedtoges at yde Kassereren 50 Øre pr. Medlem for Resten af Aaret som Dækning for Tidspilde.

Mørdrup Afdeling

afholder Medlemsmøde Mandag den 19. ds. Kl. 8 pr. i Lokalet i Kvistgaard. Dagsordenen bekendtgøres paa Mødet.

P. B. V.
Georg Jørgensen,
Fmd.

Frørup Landarbejderforening

har valgt nedenstaaende 2 Mænd til Opkrævere for Foreningen: Hmd. Frederik Larsen for Frørup, og Hmd. Peder Efland for Taarup.

Opkrævningen finder Sted første Søndag i hver Maaned.

Til Slut bedes alle Kammerater holde godt sammen og kæmpe hver især for Foreningens videre Udbredelse, saa vi tilsidst kan drage hjem med Sejren.

P. A. V.
Karl Larsen,
Fmd.

Lyngby og Omegns Afdeling

afholdt Bestyrelsesmøde hos Formanden Lørdag den 10. ds., hvor det vedtoges at afholde Medlemsmøde i Lyngby Forsamlingshus Onsdag den 21. August Kl. 8.

Jens Knudsen,
Fmd.

Ejerslevmagle Afdeling

afholder Fredag den 16. August Kl. 8 Aften offentligt Møde i Ejerslevmagle Forsamlingshus. Carl Harpsøe, Vemmelev, taler om Organisationens Betydning. Medlemmerne bedes agitere for god Tilslutning, ligesom de selv bør give Møde og møde præcis.

Bestyrelsen.

Vemmelev—Hemmeshøj Afdeling

afholdt den 7. August Medlemsmøde. Paa Grund af en mangelfuld Tilslutning maatte flere vigtige Ting henlægges til senere Behandling. Det vedtoges at give 20 Kr. til Forbundets Landsagitation, som betales med 5 Kr. pr. Maaned.

Til Repræsentanter valgtes Hmd. Hans Jensen, Stude Mark, og Tjk. Niels Petersen; som Suppleant valgtes Viggo Nielsen, Vemmelev.

D. A. F., Vemmelev Afd. var indbudt ang. Socialdemokratisk Forening, og der indmeldtes ca. 35 Medlemmer.

Carl Chr. Harpsøe.

Horreby Omegns Afdeling

afholder Bestyrelsesmøde Onsdag den 21. ds., Aften Kl. 7½, i Horreby Forsamlingshus.

Julius Madsen,
Formand.

Gundsømagle Afdeling

afholdt Medlemsmøde Fredag den 9. Avgust, hvor det vedtoges, at Tærskearbejde betales med 80 Øre i Timen uden Fradrag for mindre Maskinskade. Paa Grund af ringe Tilslutning afholdes nyt Møde senere.

P. F. V.:
Niels P. Pedersen.

Kr. Hyllinge Afdeling

afholder Medlemsmøde Søndag den 18. Avgust hos N. Hansen, Kyndeløse, Kl. 7 Eftermiddag. Mød alle.

Kr. Pedersen,
Kyndeløse.

Saxild-Nølev Landarbejderforening

afholdt Medlemsmøde Lørdag den 10. Avgust. Det vedtoges at indmelde Foreningen i Fællesorganisationen i Odder. Der nedsattes et Udvalg til at deltage i Mødet om en Kredsorganisation i Odder. Udvalget kom til at bestaa af A. Bjerreholt, Jørgen P. Povelsen, Jens M. Ørting, Saxild, Frederik Ingemand, Rude, Niels Jensen, Assedrup. Til Kontrolbestyrer valgtes Frands Frandsen, Saxild. Endvidere vedtoges det at afholde en festlig Sammenkomst i en nær Fremtid.

A. Bjørneholt,
Formand.

Nørre Lyndelse Landarbejderforening

holder Faneindvielse Søndag den 18. paa Nørre Lyndelse Kro. Som Taler kommer Redaktør *Pedersen*, Kerteminde. Foredraget begynder Kl. 4 Eftermiddag. Fællesspisning af medbragte Madkurve. Derefter Dans. Alle bør møde den Dag.

Rasmus Hansen,
Formand.

Egtved Afdeling

afholder Møde Søndag den 18. ds. Kl. 3 paa Egtved Højskolehjem. Alle Medlemmer bedes give Møde, da der skal vælges Repræsentanter til Stævnet i Vejle den 1. September.

E. Erbs,
Formand.

Sværdborg Afdeling

afholdt Lørdag den 10. ds. Generalforsamling, hvor det vedtages at yde 40 Kr. til Hjælp til Agitation.

Endvidere fastsattes der en Pris af 80 Øre i Timen for Tærskearbejde, eller 60 Øre plus Kosten. Det vedtoges at fastsætte en Mulkt af 25 Ø. for Udeblivelse fra Medlemsmøde samt en Bøde paa 50 Øre for Udeblivelse fra Generalforsamling. Det vedtoges ligeledes at rette en Opfordring til Medlemmerne i Sværdborg Afdeling om ikke at tage Arbejde hos Gdr. Rasmus Hansen, Remholde, da han har søgt at skade vor Organisation.

Bestyrelsen.

Tappernøje Afdeling

afholdt Medlemsmøde i Tappernøje Onsdag den 8. Aug. Det vedtoges at give et Tilskud af 25 Kr. til Forbundets Agitation.

P. A. V.
Hans Andersen,
Fmd.

Lynge—Uggeløse Afdeling

afholder Medlemsmøde Tirsdag den 20. August paa Lynge Kro.

Dagsorden.

1. Udarbejdelse af Priskurant for Afdelingen.
2. Forslag fra flere Medlemmer om Afholdelse af Foredrag med paafølgende Bal for Medlemmerne.
3. Eventuelt.

Alle Medlemmer bedes møde.

Bestyrelsen.

Tømmerup Landarbejderforening.

Prisen for at binde og rejse 1 Td. Land Sæd er sat til 10 Kr.

Ingen af Medlemmerne maa arbejde for mindre end 64 Øre i Timen paa egen Kost. De, som arbejder for mindre, bedes betragte dette som en Advarsel.

P. B. V.
Jens P. Christensen.

Kirke Saaby Afdeling

afholder Medlemsmøde Lørdag den 24. August Aften Kl. 7½ i Kirke Saaby Forsamlingshus. Alle Medlemmer bør møde.

Frederik Jensen.

Vesterborg Afdeling

afholder Bestyrelsesmøde Lørdag d. 17. August hos Gæstgiver Rasmussen, Pederstrup. Der afholdes Medlemsmøde den 200. August hos Fodermester Niels Olsen, Vesterborggaard.

L. P. Larsen,
Formand.

Ulsted Afdeling.

Agitations- og Medlemsmøde afholdes i Ulsted Forsamlingshus Søndag den 18. Avgust Kl. 3 Eftm.

Nye Medlemmer optages. Stor Tilslutning forventes.

P. A. V.
Carl Larsen, Fmd.

Østofte Afdeling

afholder Medlemsmøde den 18de Agust Kl. 4 i Kommunalstuen. Alle Medlemmer bedes møde. Nye Medlemmer optages. Bestyrelsen bedes møde *Kl. 3.*

Jakob Jakobsen, Fmd.

Egebjerg Afdeling

afholder offentligt Møde i Egebjerg Forsamlingshus Søndag den 18. Avgust Kl. 3. Hr. *Emil Jensen*, Merløse, kommer til Stede som Taler. Alle indbydes.

Julius Nielsen, Fmd.

Vestermarie Afdeling

afholder Medlemsmøde Søndag den 18. Avgust paa Bolsterbjerg Kl. 5½, hvor nye Medlemmer optages. Kl. 7 bliver der Bal for Medlemmer med Damer. Medlemmer af de forskellige Afdelinger indbydes. Fagbog eller Kort maa fremvises ved Indgangen.

Bestyrelsen.

Daastrup Afdeling

afholder Medlemsmøde paa Viby Kro Lørdag den 24. Avgust Kl. 8 med Dagsorden: Forslag om Afholdelse af et Bal.

Marius Johansen, Fmd.

Gudumholm Afdl.

afholder Medlemsmøde Søndag d. 25. Avg. Kl. 4 Efmd. paa Afholdshotellet.

N. Chr. Madsen, Fmd.

Romdrup-Klarup Afdl.

afholder Medlemsmøde den 18. Avgust Kl. 3½ Eftermiddag. Medlemmerne bedes møde fuldtalligt for at afgøre, om der mulig er Tilslutning til et Bal.

P. F. V.
Karl Jensen, Fmd.

Herløv Afdl.

Landarbejderforeningen og Socialdemokratisk Forening afholder stor Sommerfest i Herløv Krohave Søndag d. 25. Avgust i Forbindelse med Indvielse af Landarbejderforeningens ny Fane. Festen begynder Kl. 4. Kl. 5 vil der blive afholdt Taler af d'Hrr. Redaktør Aksel Hansen, Frederiksund, og Fred. Hansen, Merløse. I Haven forefindes Præmieskydning.

Gevinstkeglespil og Tombola samt stor Koncert af Musikdirektør Nielsens Hornorkester. Kl. 7 offentligt Bal. Løvrigt henvises til Gadeplakaterne. P. B. V.

Emil Lippert, Fmd.

Helsinge-Valby Afdl.

afholder Pakkefest med Bal Søndagen den 25. Avgust Kl. 5 paa Centralkroen for Foreningens Medlemmer med Damer. Deltagerne bedes medbringe en Pakke til mindst 25 Øres Værdi. Overskudet gaar til Fanefonden. P. B. V.

Laurits Madsen, Fmd.

Slangerup Afdeling

afholder stor Høstfest paa Slangerup Gæstgivergaard Søndag den 1. September Kl. 4. Som Talere kommer Folkethingsmand Peder Hedebol og Redaktør Axel Hansen tilstede. Der forefindes stor Tombola, hvortil Gaver modtages med Tak af nedennævnte Damer: Astrid Mortensen, Hørup, Marie Larsen, Bonderup, Kristine Hansen, Frederikssund, Asta Larsen, Hjørlunde Højskole, Kathrine Petersen, Edelgave, Karla Andersen, Slangerup Aas, Karen Christensen, Slangerup Overdrev, Hildborg Hansen, Slangerup, Vilhelmine Nielsen, Bannerhøjsminde, Marius Hansen, Ølstykke, Emma Andersen, Hjørlunde, Karla Sørensen, Slangerup, Ella Sørensen, Slangerup, Augusta Sørensen, Hørup, og Anine Sørensen, Jordhøj.

Niels Hansen,
Fmd.

Pandrup—Kaas Afdeling

afholdt Søndag den 11. August Stiftelsesfest og Faneindvielse paa Pandrup Gæstgivergaard. Mødet blev aabnet i Kaas, hvor Fanen blev indviet, og derfra gik man i Procession til Pandrup med den nye Fane og Musik i Spidsen. Processionen talte ca. 250 Mennesker. Ved Ankomsten til Pandrup holdt Jens P. Jensen et udmærket Foredrag om Organisationens Betydning. Festen sluttede med et vellykket Bal, hvor ca. 450 Mennesker deltog.

P. F. V.
Valdemar Petersen,
Fmd.

Olsker Afdeling

afholder Bestyrelsesmøde hos Karl P. Haagensen, Tejn, Søndag den 25. August Kl. 3 Em. Kl. 3½ afholdes Generalforsamling. Nye Medlemmer optages. Mød talrigt.

Bestyrelsen.

Løgten Afdeling

afholder Generalforsamling i Løgten Kro Søndag den 18. August Kl. 4 Em. Bestyrelsesmøde samme Sted Kl. 3 Em.

Dagsordenen bekendtgøres paa Mødet.

P. B. V.
N. Rasmussen,
Fmd.

Børkop Afdeling

afholdt Møde Tirsdag den 6. Aug. Til Bestyrelse valgtes som Formand Karl Henchel, Nebbegaard, Kasserer og Næstformand P. Ravn, Elbæk; som Kontrollør valgtes Karl Sørensen, Børkop, samt en Repræsentant i hver By, hvilke er Christian Hansen, Brejninge, Laur. Schmidt, Vogensvad, H. P. Olsen, Brandsted, og Th. Brua, Ankjær. Til Revisorer valgtes Magnus Mainz, Nebbegaard, og Alfred Petersen, Elbæk. Suppleant blev P. Aksel Sellerup. Til Opkrævere valgtes M. Mainz og Jens Thomsen, Gravenslund. Det vedtoges, at Kassereren som Vederlag for sat Arbejde skal være kontingentfri, og der fastsattes en Mulkt af 1 Kr. for Udeblivelse fra Bestyrelsesmøderne og 25 Øre for Udeblivelse fra Medlemsmøde.

Karl Henchel,
Fmd.

Vivild, Vejlby og Allingaabro Afdelinger

afholder Møde den 25. Avgust Kl. 3 paa Afholdshotellet i Allingaabro; som Taler kommer *J. P. Jensen*, Bakkely, til Stede. Efter Mødet afholdes med forventet Tilladelse Bal.

Ny Medlemmer optages.

Stor Tilslutning forventes.

P. U. V.
P. Møller.

Borsholm Afdeling

afholder Listebal i Logelokalet i Horserød Søndag den 18. Avgust fra Kl. 6—11. Lister ligger til Paategning hos Bestyrelsesmeldemmerne. Betalingen er 1 Kr. for en Herre og 50 Øre for en Dame.

H. Christiansen,
Kasserer.

Lundby Afdeling

afholder Medlemsmøde i Lundby Forsamlingshus Mandag den 19. Avgust Kl. 7½ med følgende Dagsorden: 1) Tilskud til Agitationen. 2) Anskaffelse af en Fane. 3) Forhøjelse af Indskudet. 4) Eventuelt.

Bestyrelsen.

Koppel og Omegns Afdeling

afholder Møde Søndag den 18. Avgust Kl. 2 i Koppel Forsamlingshus.

Til Mødet indbydes *Anton Rasmussen*, Købelev, samt Tillidsmænd for Arninge, Dannemare, Tillitze og Vestenskov Afdelinger.

August Madsen,
Formand.

Karlslunde Afdeling

afholdt Medlemsmøde den 6. Avgust, hvor Emil Nielsen talte! efter Foredraget foretoges Valg af Kontrolbestyrer; hertil valgtes Formanden; det vedtoges at fastsætte en Mulkt for Udeblivelse fra Medlemsmøder uden gyldig Grund af 25 Øre for Medlemmer og 50 Øre for Bestyrelsesmedlemmer. Pengene gaar til et Fanefond.

Medlemmerne opfordres til at give Møde, naar Bestyrelsen kalder.

Louis Hansen,
Formand.

Ottestrup Afdeling

afholdt Medlemsmøde den 10. Avgust. Det vedtoges at yde 25 Kr. til Forbundets Agitation og at lade Foreningen repræsentere ved Stævnet i Slagelse; det vedtoges at afholde et Høstbal for Foreningens Medlemmer med Familje første Søndag i September.

Chresten Jensen,
Formand.

Kong Afdeling.

Arbejderne paa Kønggaarden har ved Afdelingens Hjælp faaet en Lønforhøjelse paa 1 Kr. 75 Øre pr. Dag. Lønnen var før 3 Kr. 50 Øre pr. Dag og er nu forhøjet til 50 Øre i Timen med 10½ Times Arbejdsdag. Godsejeren indvilgede straks i at forhandle, da Afdelingen henvendte sig til ham.

J. P. Larsen,
Kasserer.

Gjerrild Afdeling

afholder Medlemsmøde paa Gjerrild Afholdshotel Mandag den 19 Avgust Kl. 7½. Medlemmerne bedes møde talrigt.

Niels E. Nielsen,
Formand.

Klemensker Afdeling

afholdt Medlemsmøde den 10. Avgust. Der var mødt ca. 70 Medlemmer, som alle enedes om at holde Priskuranten i alle dens Punkter. Og at udfolde en kraftig Agitation blandt Tjenestefolkene. Der vedtoges at afholde en selskabelig Sammenkomst paa Kroen Lørdag Aften den 17. ds. Kl. 8 med Foredrag af Hr. Bødker Aakerlund, Hasle, og derefter bliver der en Svingom for Medlemmer af Foreningen. Nye Medlemmer optages.

P. B. V.
Karl Andersen,
Kasserer.

Ølstykke—Snodstrup Landarbejderforening

afholder ekstra Generalforsamling Fredag den 23. Aug. Kl. 8 paa Ølstykke Kro.

1) Forslag fra Forbundet. 2) Forslag om Afholdelse af faste Medlemsmøder i Vinter. 3) Valg af Fanebærer. 4) Eventuelt.

Mød alle præcis.

Vald. Christensen.

Dannemarre Afdeling

indbyder de Afdelingers Medlemmer, som er interesserede i Arbejdet paa Majbølle og Græshave Saftstationer til Møde i eller ved Dannemarre Forsamlingshus Søndag den 18. Aug. Kl. 3.

P. A. V.
Chr. Andresen,
Fmd.

St. Merløse Afdeling

afholdt Medlemsmøde den 3. Aug. Til Kontrolbestyrer valgtes Husmand N. P. Christensen, Toestrup, og Arbmd. Christian Petersen, Ordrup. Der bevilgedes 100 Kr. til Forbundets Agitation. 5 Kr. bevilgedes Fanebæreren, naar Fanen skal repræsenteres. Det vedtoges at indbyde alle Landmænd, som ønskede Arbejdskraft til Høst- og Tærskearbejde, til et Møde paa Merløse Kro den 7. August for at forhandle om Akkord og Daglønsprisen for dette Arbejde.

Emil Jensen.

Vrinsted Afdeling.

Medlemsmøde afholdtes hos Kontrolbestyrer Gotfred Ørnholm den 1. August. Da Marinus Nielsen paa Grund af særlige Forhold ønskede at fratræde som Formand, valgtes i Stedet Husmand Martin Kr. Andersen.

Timelønnen fastsattes fra 1. Oktober 1918 til 1. April 1919, til 65 Øre minus 250 Øre for Kost med ikke over 8 Timers Arbejdstid; Akkord efter Overenskomst. Det vedtoges at sende en Krans til afdøde Medlem Niels Jensens Begravelse, som fandt Sted den 12. August. 3 nye Medlemmer indmeldtes.

Næste Møde den 8. September Kl. 8 Formiddag hos M. K. Andersen.

Medlemmerne bedes møde talrigt.

M. K. Andersen,
Fmd.

Skævinge Afdeling.

Alle Medlemmer maa saa vidt muligt møde Søndag den 18. August paa Skævinge Kro. Dagsordenen bekendtgøres paa Mødet.

Vald. Christensen.

Gudme—Brudager Afdeling.

Undertegnede Medlemmer har gennemgaaet Regnskabet og fundet det rigtigt, ligesom Kassebeholdningen var tilstede.

Vi kan derfor bevidne, at de Rygter, der er udspredt om Kassereren, Carl Hornemann, er urigtige.

Hans Hansen. Laur. Chr. Sørensen. Hjalm. Hansen. Lars Chr. Jensen.

Da der stadig er Afdelinger, som bestiller Sangbøger, skal vi endnu en Gang gøre opmærksom paa, at Oplaget er udsolgt. Nærmere Meddelelse vil fremkomme her i Bladet, saasnart Forbundet udgiver en ny Sangbog.

LANDARBEJDERBLADET

Flytteblanket.

Det ærede Postvæsen bedes flytte »Landarbejderbladet« fra:

(Navn)

(Den gamle Adresse)

til:

(Navn)

(Den nye Adresse)

Denne Blanket skal udfyldes af de Medlemmer, som skal flytte, og gives til Postvæsenet.

Geværlaasen.

En dansk Kriminalhistorie
af
Ejner Bondesen.

— En Dag gik Skovfoged Fangel ud til Strandgaarden. Han ventede vel ikke at finde Klavs Mortensen egentlig gunstig stemt for Svends Sag. Men da han iøvrigt kendte Klavs som en retsindig Mand, var han sikker paa, at denne vilde være villig til at række en hjælpende Haand, naar det gjaldt om at redde en Uskyldig, der ved tilfældige Omstændigheder havde faaet Skinnet imod sig.

Desuden havde Skovfogden hørt, at Eline frivilligt havde været for Retten for at vidne, og han vilde gærne høre af hendes egen Mund, hvilke Oplysninger hun havde haft at give.

Eline var ogsaa villig til at fortælle ham, hvad hun havde sagt, men hun tilføjede bedrøvet, at hendes Vidneudsagn vist havde haft den modsatte Virkning, hun havde tænkt sig, og snarere forværret end forbedret Svends Sag.

»Det tror jeg dog ikke,« sagde Skovfogden trøstende. »Det er altid heldigt, at Sandheden kommer frem. Dumt var det naturligvis af Svend, at han fortav for Herredsfogden, at han havde været sammen med Dig, og gav en usand Forklaring i Stedet. Derved er han kommen til at staa i et uheldigt Lys for Retten. Men det er dog nok ogsaa det eneste, der med lovlig Grund kan bebrejdes ham.«

»Tror Du, Skovfoged?« spurgte Klavs Mortensen, der havde siddet i Stuen og hørt til og imedens taget nogle betænkelige Drag af sin Pibe. »Der var dog vist ogsaa noget i Vejen med Svends Bøsse. Ved Du, hvordan det var med den Geværlaas?«

»Ja, her kan jeg sige Svend fri,« svarede Skovfogden. »Svends Bøsse var gaaet i Stykker længe inden Mordet, og han foretog straks den Reparation med Geværlaasen.«

Klavs Mortensen tav lidt og bakkede ivrigt paa sin Pibe.

»Der er noget, jeg kommer til at tænke paa, Skovfoged,« sagde han. »Men Du skal ikke snakke om det foreløbig. Det var forgangen, da fortalte en af mine Karle mig, at Mikkel Bødkers Søn Christian var kommen til ham for at købe hans Bøsse —«

»Christian Bødker har jo selv en Bøsse,« sagde Skovfogden.

»Ja, det mener jeg med. Men den kan jo være kommen til Skade! — i al Fald har jeg ikke set ham med den i lang Tid.«

De to Mænd betragtede en Stund hinanden, som vilde de gætte sig til hinandens Tanker.

»Jeg har tænkt paa det samme,« sagde Skovfogden, »at det er sært, Christian Bødker saadan synes at have falleret sin Bøsse! Jeg har ingen god Tro til den Knægt — og for den Sags Skyld heller ikke til Faderen ....«

Klavs Mortensen nikkede.

»Det har været mig noget paafaldende,« sagde han, »at Mikkel Bødker har haft saa travlt for at kaste Mistanken paa Svend. Kanske Ræven kan blive fanget i sin egen Snare! Er Svend fri og sagesløs, hvad jeg gærne vil tro, saa skal jeg ikke holde mig tilbage, hvis jeg kan gøre noget for, at der kan ydes ham Retfærdighed.«

»Tak, Klavs Mortensen,« sagde Skovfogden, idet han rejste sig og rakte ham Haanden til Afsked. »Hvordan vi bedst skal gribe Sagen an, véd jeg ikke, men det glæder mig, at Du ikke nærer Uvilje mod Svend.«

»Nej, det gør jeg ikke, Skovfoged. Det kan jo være, jeg har været lige lovlig haard nok ved ham.«

Saa gik Skovfogden, og han tænkte paa, at naar blot Jørgen Kræmmer kunde findes, saa skulde Svend snart komme ud af den ubehagelige Klemme, han var kommen i.

Men hvor var Jørgen Kræmmer?

X.

Paa Sporet.

Der kom en Dag en fin, byklædt Mand til Sidse Vævers og bad om noget at drikke. Han var baade træt og tørstig, sagde han, og han vilde gerne have Lov til at sidde ledt ned og nyde et Glas frisk Brøndvand.

Sidse Vævers tørrede i Hast en Træstol af med sit Forklæde og saa efter, at Stolen havde alle fire Ben i Orden. Saa tog hun en Spand og løb ud til Brønden for at trække Vand op.

Da hun kom ind med Vandet, smilte Herren til hende og bad om Undskyldning for den Ulejlighed, han gjorde hende. Og han havde næppe ført Glasset til Munden, før han trykkede Sidse Vævers en Sølvmønt i Haanden.

Sidse Vævers takkede mangfoldigst og tørrede sine rødkantede Øjne med Bagen af sin Haand for bedre at se paa Herren. Hun følte sig meget smigret over det fornemme Besøg.

»Hvor er ellers den Herre fra, med Forlov?« spurgte hun.

»Jeg er fra København, lille Kone, og jeg har været paa Fodtur gennem Skovene og langs Vigen. De bor dejligt herude. Luften er saa frisk«.

»Ok ja, Herren kan ha' Ret i, at her kan være meget kønt. Men vi Fattigfolk forstaar os ikke saadan paa Skønheden. Og Luften kan man jo ikke leve af«.

»Men De kan heller ikke leve uden den«, sagde Herren og smilte.

Sidse Vævers smilte ogsaa. Den fremmede Herre talte til hende paa en Maade, som hun var hans Ligemand, og saa var han dog saa fin og pæn, saa han kunde godt være Doktor.

»Jeg kunde godt lide at bo herude en Tid,« sagde Herren. »Her er ikke blot smukt, men en Fred og Ro, som Byfolk ikke kender ret meget til. Det vilde være herligt at kunne hvile ud her«.

»Ok ja, det kan Herren jo nok sige,« sagde Sidse Vævers. »Men saadan fredeligt er her nu alligevel ikke paa alle Maader. Herren har da vel hørt, hvad der skete herude i Sommer, for godt et Par Maaneders Tid siden?«

»Nej, jeg har intet hørt. Hvad skete der da?«

»Ja det er næsten ikke til at sige,« sukkede Sidse Vævers og strøg sin tykke, røde Haand hen over Øjnene. »Og det var lige her, i det allernærmeste Nabolav.«

»Sig De kun frem, lille Kone, og lad mig høre.«

»Ja, naar Herren vil ha' det, saa skal jeg ogsaa føje Dem. Jo, se, i det Hus derovre, der boede forhen en Mand, der hed Jens Klink. Men en Søndag Aften i Høhøstens Tid, da blev baade han og hans Kone slaaet ihjel.«

»Uha, det var da en uhyggelig Historie!«

»Ja, det har Herren saamænd Ret i. Jeg kunde ikke sove i flere Nætter efter.«

»Men Gerningsmanden til denne grufulde Udaad er vel forlænge siden bleven opdaget?«

»Nej, det skal Herren ikke tro. Der blev et Par unge Knægte sat fast en Tid efter, men de kunde nok klare for sig, skønt de paa andre Maader ikke havde rent Brød i Posen. Og nu sidder der en skikkelig Karl, der hedder Svend Brorsen, som Herredsfogden har faaet Mistanke til — ok ja, det er baade Synd og Skam, at den Karl skulde puttes i Hullet!«

»De tror altsaa ikke, at det kan være ham, der har begaaet Mordet?«

»Nej, paa det Lav, saa skal jeg kende Svend daarligt! Han er en ordentlig Karl i alle Maader og kunde ikke falde paa at gøre noget Menneske Fortræd. Nej, saa er der no'en hel andre, jeg tror til det, men de er hidtil gaaet Ram forbi.«

»Hvem er det?« spurgte Herren, og han nippede til Vandglasset og saa ud ad Vinduet, som om den Sag egentlig ikke interesserede ham videre.

»Ja, til Dem tør jeg nok sige det,« sagde Sidse Vævers fortroligt. »De, som er en fremmed Herre og ikke lader det gaa videre! Havde det været Herredsfogden, saa skulde jeg mi'sæl nok ha' forvaret min Mund!«

»Hvorfor det, lille Kone?« spurgte den fremmede.

Støt
Arbejdernes Bryggeri „Stjernen"
— De danske Arbejderes egen somhed —
— Overskudet anvendes i Arbejdersagens Tjeneste —
Vi anbefaler vore Medlemmer overalt at forlange „Stjernens" Ølsorter.
Særlig anbefales:
Skattefri Porter og Mørk Skattefri
samt „Stjernens" anerkendte Mineralvande,
Endvidere føres Lager og Pilsner.
Stjernens Adresse:
Dr. Olgasvej 57. København F.
Telefon 1919.
Forlang Arbejdernes egne Produkter overalt.

Arbejdernes Livsforsikringsselskab
Begravelsesforsikring
Livsforsikring med Udbetaling i levende Live
Konfirmationsforsikring
Ugentlig Præmie, der opkræves ved Bud. — Enhver Forespørgsel besvares.
Dosseringen 4, 2. S. Kbenh. N.
Telefon 7927.

Redaktør *Marius Olsen*, Gernersg. 1.
Trykt i »Social-Demokr.«s Trykkeri, Nr. Farimagsgade 49, København.



34

23. August 1918 4. Aargang

En Sejr for vor Organisation i Nordjylland.

Klarup Afdeling gennemfører betydelige Lønforbedringer for Arbejderne paa »Klarup gaard« og »Stranderholm«.

Arbejdsgiverne stillede sig først afvisende, men da de saa, det var Alvor, gik de ind paa at forhandle.

Vor Afdeling i Klarup fremkom for nogen Tid siden med Krav om en Lønforbedring for Arbejderne paa to større nordjyske Gaarde, »Klarupgaard« og »Stranderholm«. Men Storagrarerne i Nordjylland er hverken klogere eller bedre end Storagrarerne andre Steder; de kan ikke forstaa, at den Tid er forbi, da Arbejderne lader sig deres Arbejdsforhold diktere af Arbejdsgiverne; men de maa nu erkende Arbejdernes Ret til at være medbestemmende. Vor Organisation virker paa dem som paa andre Storagrarer nærmest som en rød Klud paa en i Forvejen uvan Tyr.

I Overensstemmelse med den fra Fædrene nedarvede Opfattelse, at Arbejdsforholdet er noget, Arbejsgiveren ganske egenmægtig har Ret til at fastsætte som det passer ham, tilbageviste de to nordjyske Agrarer med Indignation Arbejdernes beskedne Krav.

Da det saaledes viste sig umuligt for Arbejderne at naa frem ad Forhandlingens Vej, fordi Arbejdsgiverne havde spærret den, sammenkaldte Afdelingen den 13. August til et Møde. Formanden for Kredsorganisationen, *Jens P. Jensen*, Sejlflod, var til Stede og gjorde Rede for Situationen. Der var paa Mødet almindelig Enighed om, at saaledes som Sagen laa, havde Arbejderne kun Valget imellem enten at opgive deres berettigede Krav og dermed gaa ind paa Storagrarernes Opfattelse og fraskrive sig Retten til gennem deres Organisation at forbedre deres Kaar eller de maatte optage en Kamp med Arbejdsgiverne for at hævde Organisationens Forhandlingsret.

Mødet resulterede i en enstemmig Beslutning om at nedlægge Arbejdet paa »Klarupgaard«.

Alle Arbejderne paa Gaarden sluttede sig til Strejken, og nogle Folk, som Gaardens Ejer, Hr. *Buksted*, havde rekvireret som eventuelle Skruebrækkere fra det nærmeste Fæstekontor, forsvandt igen da de erfarede, hvorledes Stillingen var og hvilken Rolle, der var tiltænkt dem.

Resultatet blev, at den 14. August om Morgenen bestod »Klarupgaard«s hele Mandskab af Forvalteren. Nu indsaa Hr. *B.*, at det klogeste, han kunde gøre, var at optage Forhandling med Arbejderne om de Krav, de havde stillet, og han meddelte med det samme, at han nu var villig til at tale med Arbejderne om Sagen. Kl. 9½ begyndte Forhandlingerne. Hr. B. ønskede, at de skulde føres paa »Klarupgaard«, men Arbejderne foretrak Forsamlingshuset, og saaledes blev det. Efter 3 Timers Forhandling opnaaedes der Enighed om følgende

Overenskomst.

Forhandling ført med Hr. Buksted og Arbejderne den 14. August 1918.

Alle Arbejderne antages paany uden Opsigelse. De, der først nedlagde Arbejdet, antages paany. Ingen maa afskediges, fordi de nedlagde Arbejdet.

Der betales faste Arbejdere 55 Øre i Timen fra 12. August d. A. og indtil 1. Oktober s. A. — 50 Øre i Timen fra 1. Oktober d. A. til 1. Maj 1919; i begge Tilfælde paa egen Kost.

Løse Arbejdere betales med 60 Øre i Timen paa egen Kost. — Med Kosten 35 Øre i Timen fra 12. August til 1. Oktober og fra 1. Oktober til 1. Maj 30 Øre i Timen.

Roearbejde. Lugning af Roer, mindste Pris 40 Øre pr. 100 Favne og ellers efter Overenskomst. Optagning af Turnips og Runkelroer 40 Øre pr. 100 Favne, Kaalrabi 35 Øre.

Kartoffeloptagning. Efter Maskine 35 Øre pr. Td. — Optagning til Part hver 7. Række. — Optagning pr. Td. Land uden Opsamling efter Harve 65 Kroner.

Overarbejde betales efter Overenskomst.

De Folk, der ikke bebor Hr. Buksteds Huse, ligestilles med dem, der bebor dem.

Denne Kontrakt skal underskrives af alle Arbejderne paa »Klarupgaard« samt af Hr. Buksted. — Afdelingen og Hr. Buksted modtager — efter Forbundets Billigelse — hver en Genpart af denne.

Denne Kontrakt er gældende fra 12. August 1918 til 1. Maj 1919 og kan ikke opsiges fra nogen Side uden det lovlige fastsatte Varsel.

Denne Overenskomst er i Overensstemmelse med det af Arbejderne stillede Forslag. Resultatet er saa meget mere bemærkelsesværdigt, som Hr. B. ikke alene havde nægtet at gaa ind paa Arbejdernes Krav, men endogsaa havde budt dem den Haan at ville sætte Lønnen ned med 50 Øre om Dagen.

Arbejderne opnaaede saaledes efter kun en Dags Strejke en fuldstændig Sejr paa »Klarupgaard«.

Paa »Stranderholm«, hvor Arbejdsgiveren, Hr. *Nymann*, ligesom hans Kollega, Hr. *B.*, ogsaa først satte sig paa den høje Hest og intet vilde høre om Forhandling med Arbejdernes Organisation, havde den korte Arbejdsnedlæggelse ogsaa en gavnlig Virkning, idet han efter at have set Udfaldet erklærede sig rede til en Forhandling, der resulterede i nedenstaaende

Overenskomst.

Kontrakt mellem Hr. Nymann, »Stranderholm« og Landarbejderforbundet den 15. August 1918.

Der betales faste Arbejdere 55 Øre i Timen fra Dato til 1. Oktober 1918. — 50 Øre i Timen fra 1. Oktober 1918 til 1. Maj 1919. Alt paa egen Kost.

Løse Arbejdere, som faar Kosten, 35 Øre i Timen fra Dato til 1. Oktober 1918. — 30 Øre i Timen fra 1. Oktober 1918 til 1. Maj 1919. Paa egen Kost betales 60 Øre i Timen.

Roearbejde. Lugning af Roer, mindste Pris 40 Øre pr. 100 Favne, ellers efter Overenskomst. Optagning af Kaalrabi 35 Øre pr. 100 Favne. Optagning af Roer og Turnips samt Runkelroer 40 Øre pr. 100 Favne.

Kartoffeloptagning. Efter Maskine 35 Øre pr. Td. — Optagning til Part hver 7. Række. — Optagning pr. Td. Land uden Opsamling efter Harve 65 Kr.

Overarbejde betales efter Overenskomst.

De faste Folk, der ikke bebor I r. Nymanns Huse, ligestilles med de o. der bebor dem.

Denne Kontrakt skal godkendes af Arbejderne paa »Stranderholm« samt af Hr. Nymann. — Afdelingen og Hr. Nymann modtager hver en Genpart af denne.

Denne Kontrakt er gældende fra 15. August 1918 til 1. Maj 1919, og den kan ikke opsiges uden det lovligt fastsatte Varsel. — Opstaar der Stridighed, afgøres denne af uvildige valgte Mænd.

Ogsaa her fik Arbejderne deres Krav gennemført.

Storagrarerne i Nordjylland er blevet belært om, at den Opfattelse de til at begynde med forsøgte at hævde, ikke at ville anerkende Arbejdernes Organisation, ikke vedblivende kan opretholdes.

Det er en stor og smuk Sejr for vor Bevægelse i Nordjylland.

Vi mødes i Roskilde.

Afdelingerne og Afdelingernes Medlemmer bedes endnu en Gang om at erindre Stævnet, som Midtsjællands Kredsorganisation afholder Søndag den 25. August Kl. 10½ Formiddag paa »Fjordvilla« i Roskilde.

Alle — ogsaa de Medlemmer, der ikke er valgte Repræsentanter — har fuld Ret til at overvære Stævnet og Generalforsamlingen, men har ikke Tale- eller Stemmeret.

Enhver maa gøre sit til, at dette Stævne bliver saa stort, saa indholdsrigt og saa mindeværdigt som vel muligt.

De Afdelinger, der endnu ikke har valgt Repræsentanter, maa straks gøre dette og meddele *Emil Nielsen*, Tjæreby pr. Roskilde, Navnene paa de valgte Repræsentanter.

Oscar Levinsen, København, kommer til Stede som Repræsentant for Forbundet.

Vel mødt i Roskilde den 25. August.

Forretningsudvalget

Fra Afdelingerne!

Buddinge Afdeling
afholder Medlemsmøde paa Buddinge Kro Onsdag den 28. August Kl. 8.
Carles Hansen,
Formnda.

Fuglebjerg Afdeling
afholder Medlemsmøde i Næbberød Forsamlingshus. Skovarbejdernes Lønspørgsmaal drøftes. Skovarbejderne i Kirkerup Afdeling indbydes.
Chr. Hansen,
Formand.

Vindeby Afdeling
afholder sit ordinære Maanedsmøde Søndag den 1. September Kl. 2 Eftm. pr. Medlemmerne bedes møde talrigt, da vi har vigtige Sager til Behandling.
Bernhard Olsen,
Formand.

Vindinge Afdeling
afholder Medlemsmøde i Vindinge Forsamlingshus Lørdag den 24. August Kl. 8. Alle Medlemmerne bedes give Møde, da vigtige Sager, saasom Daglønsspørgsmaalet og Timebetalingen ved Damptærskningen i Efteraaret m. m. foreligger. Udeblivelse fra Mødet uden meget vigtig Grund medfører en Bøde af 1 Kr. pr. Medlem. Derfor mød alle og kom nøjeagtige præcis. Husk de vanskelige Lysforhold vi har for Tiden.
P. F. V.
Carl Carlsen,
p. t. Formand.

Vordingborg Omegns Afdeling.
Medlem Nr. 9566, Chr. V. Dahl Christiansen og Medlem Nr. 11239, Søren Christensen, er paa Grund af daarligt Kammeratskab under den nu afsluttede Konflikt paa Rosenfeldt Gods, slettet af Vordingborg Omegns Afdeling, hvilket alle Medlemmerne bedes tage til Efterretning.
P. A. V.
Chr. Jensen.

Mellerup-Støvring Afdeling
afholder Møde i Støvring Forsamlingshus Lørdagen den 31. ds. Aften Kl. 7½ angaaende Betalingen for Tærskearbejde og Rørskær. Alle Medlemmer bedes give Møde.
P. F. V.
N. P. Petersen.

Vivild og Omegns Afdeling
afholder Generalforsamling hos Kassereren Lørdag den 31. August Aften Kl. 8. Dagsorden: Ansættelse af Timeløn m. m.
Chr. Rasmussen,
Formand.

Tved Landarbejderforening
afholder Medlemsmøde i Tved Samlingshus Lørdag den 24. August 1918 Aften Kl. 8. Pris paa Rør og Kartoffeloptagning fastsættes.
S. P. Sørensen,
Formand.

Hyllinge Afdeling.
Det meddeles herved Medlemmerne, at det paatænkte Bal den 25. August udsættes t linæste Maaned paa Grund af, at vi ikke kan faa Tilladelse fra Øvrigheden dertil.
P. B. V.
Viggo Nielsen,
Formand.

Til Møde.
Bestyrelserne for Afdelingerne i Raklev, Tømmerup, Værslev, Rørby, Aarby, Ubby, Svallerup og Jordløse, bedes deltage i et Møde i Værslev Forsamlingshus Søndag den 25. August Kl. 4 for at drøfte en fælles Priskurant paa Egnen. Iøvrigt kan alle de paagældende Afdelingers Medlemmer komme til Stede.
Jens P. Christensen,
Formand for Tømmerup Afdeling.

Karise Afdeling.
Ekstra Generalforsamling afholdes paa Hotel Karise den 24. August Kl. 8. Dagsorden: Fanespørgsmaalet.
P. A. V.
Chr. Christiansen.

Benløse Afdeling
afholder Medlemsmøde Lørdag den 24. August i Benløse Forsamlingshus Kl. 7½. Alle Medlemmerne bedes møde. Dagsordenen bekendtgøres paa Mødet. Ny Medlemmer optages.
P. F. V.
Niels Nielsen Guldbek,
Formand.

Skrobelev Afdeling
afholder Medlemsmøde Søndag d. 25. August Kl. 7 paa Afholdshjemmet i Rudkøbing.
Peder Lange,
Formand.

Tillitze Afdeling.
Generalforsamling afholdes den 11. August hos Haines Jensen. Forhandlingsprotokollen oplæstes og godkendtes. Til Formand i Stedet for Haines Jensen valgtes Peter Nielsen, Munkeby, til Bestyreise gnvalgtes Agathon Andersen, Hans Rasmussen. Næstformand blev Anthon Sørensen.
P. B. V.
Peter Nielsen.

Mørkenborg Landarbejderforening
afholder Generalforsamling den 8. September Kl. 4 Eftermiddag i Formandens Hjem i Stillebæk, hvor alle Medlemmerne bedes møde, da der er meget at tale om.
Venlig Hilsen.
R. P. Nielsen.
Formand.

Frejlev og Omegns Afdeling
afholder Medlemsmøde i Frejlev Forsamlingshus Tirsdag den 3. September Kl. 7½ Aften.
Rich. Marquardsen,
Formand.

Kongstrup-Tølløse Afdeling
afholder Høstfest med Bal Søndag den 1. September paa Hotel »Tølløse«.
Festen begynder Kl. 4 med Taler i Hotellets smukke Have.
Der bliver bortloddet flere værdifulde Genstande.
Afdelingerne i St. Merløse, Kr. Eskildstrup og Kr. Saaby samt Socialdemokratisk Forening indbydes.
P. F. V.
Albert M. Sørensen,
Fmd.

Fuglede Afdeling
afholder Generalforsamling Torsdag den 29. Avgust Kl. 7½ i Fuglede Hotel. Fagbøger og Medlemskort bedes medtaget.
Arnold Olsen,
Fmd.

Østerlars Afdeling
afholder sammen med Socialdemokratisk Forening Sommerfest i Præstedalen den 25. Avgust, hvor Folkethingsmand *Hauge* og Typograf *Blonberg* har lovet at tale.
Festen begynder Kl. 3½. De faglige Organisationer indbydes.
Martin Jensen.
Fmd.

Arnslev-Bovense Afdeling
afholder sammen med Socialdemokratisk Forening og Socialdemokratisk Ungdomsforening selskabelig Sammenkomst og Bal Søndag den 25. Avgust i Arnslev Forsamlingshus. Afdelingen holder Medlemsmøde samme Sted Tirsdag den 27. Avgust, hvor alle Medlemmer bedes møde. Fagbogen skal forevises ved Indgangen.
Aksel Hansen.

V. Hjermitslev Afdeling Afdeling
afholder Medlemsmøde Søndag den 1. September Kl. 3 paa Hotellet med følgende Dagsorden: 1) Beretning fra Kredsmødet. 2) Lønspørgsmaalet. 3) Eventuelt. Alle bør møde. Nye Medlemmer optages.
P. A. V.
Chr. Larsen.
Fmd.

Ringsted Afdeling.
Medlemmer, som er rejst uden at faa deres Bog flyttet, bedes sende mig deres Bog og Kontingent for den Tid, de har været borte fra Afdelingen, da de ellers bliver slettet for Restance.
N. P. Hansen,
Haugbyrd.

Svallerup Afdeling
afholder offentligt Møde i Svallerup Forsamlingshus Søndag den 1. September Kl. 3. Som Talere kommer til Stede *Fred. Hansen,* Merløse, og muligvis Red. *Fred. Andersen,* Kalundborg. Omegnens Landarbejderforeninger samt D. A. F.s Afdeling og Socialdemokratisk Forenings Medlemmer indbydes. Efter Mødet Fællesspisning af medbragte Madkurve.
Dagen slutter med Bal for de paagældende Foreningers Medlemmer. Entré 1 Kr. pr. Familie. Ugifte Medlemmer kan medtage en Dame.
Agiter for god Tilslutning.
Jens P. Nielsen,
Fmd.

Diernisse Afdeling.
Da Medlem Nr. 10123 *Carl Møller,* Pejrup, arbejdede paa Nakkebølle som Skruebrækker under Strejken, er han slettet af Forbundet, og Kammeraterne bedes behandle ham efter Fortjeneste.
P. A. V.
Jens P. Andersen.

Hyllested Afdeling
afholder ekstraordinær Generalforsamling Søndag den 25. Avgust, Eftermiddag Kl. 4. Er Generalforsamlingen da ikke beslutningdygtig, afholdes den Kl. 4½ uanset det mødte Medlemstal.
Med kammeratlig Hilsen.
Hans Hansen,
Fmd.

Haslev Afdeling
afholder Medlemsmøde paa Haslev Jærnbanehotel Lørdag den 24. Avgust Kl. 7½. Alle Medlemmerne bedes møde da der er vigtige Sager paa Dagsordenen.
Chr. Johansen,
Fmd.

Glumsø Afdeling
afholder Ekstra-Generalforsamling Lørdag den 24 ds., Aften Kl. 7½, paa Glumsø Kro. Alle Medlemmerne bedes møde, da der er meget vigtige Ting paa Dagsordenen. Denne bliver bekendtgjort paa Generalforsamlingen.
P. A. V.
Chr. Frederiksen.
Fmd.

Herløv Afdeling
afholder Agitationsmøde paa Ballerup Kro Fredag den 30. August Kl. 8 med Emil Nielsen, Tjæreby, som Taler.
Emil Lippert,
Formand.

Stege Afdeling
afholder Lørdag den 31. August Generalforsamling hos Petersens Enke, Stege, med følgende Dagsorden:
1. Valg af Formand.
2. Valg af Kasserer.
3. Valg af Kontrolbestyrer.
4. Valg af 2 Bestyrelsesmedlemmer.
5. Eventuelt.

Alle maa møde Kl. 9, da Valg jo er en meget vigtig Ting, og man jo ved ikke at møde, afskærer sig fra enhver Indflydelse paa Foreningens Anliggender.
E. D. Jacobsen.
Næstformand.

Stouby Landarbejderforening
afholder Møde Søndag den 25. August Eftm. Kl. 3 hos Kr. Jensen, Rohden, med følgende Dagsorden: 1. Valg af Repræsentanter til Stævnet i Vejle 2. Bidrag til Agitationsfonden. 3. Eventuelt. Alle Medlemmer bedes møde.
Kr. Jensen,
Formand.

Halsnæs Afdeling
afholder Generalforsamling Søndag den 15. September Kl. 4 pr. i Melby Forsamlingshus med følgende Dagsorden:
1. Valg af Formand og Næstformand.
2. Valg af to Bestyrelsesmedlemmer.
3. Valg af to Revisorer og Suppleanter.

Da Valgene er meget vigtige, bedes alle Medlemmerne give Møde.
P. B. V.
H. P. Nielsen,
Fmd.

Nørup og Omegns Afdeling
afholder Medlemsmøde i Nørup Forsamlingshus Mandag den 26. Avgust Kl. 7½.
Bestyrelsesmøde afholdes samme Aften Kl. 7.
P. B. V.
Viggo Jensen,
Fmd.

Hjortshøj Afdeling
afholder Medlemsmøde i Hjortshøj Forsamlingshus Søndag den 1. September Kl. 7 Aften. Der vil komme en Taler til Stede ved Mødet.
De gifte Medlemmer bedes medtage deres Koner.
Kammerater! Mød alle, da der er vigtige Sager, som foreligger. — Husk at medtage Sangbog.
P. A. V.
Søren Sørensen,
Formand.

Hald Landarbejderforening og socialdemokratiske Vælgerforening
afholder offenligt Møde Søndag Kl. 4 præcis. Som Talere kommer Redaktør *Rasmussen*, Skanderborg, og Landsthingsmand *J. P. Olufsen*, Gerlev, til Stede.

Efter Mødet vil der blive en lille Svingom til Lyset gaar ud.

Der vil blive serveret Kaffe med Brød, Øl og Cigarer. — Madkurve kan medbringes.

P. F. V.
S. L. Sørensen,
Formand.

Gedved Afdeling
afholder Medlemsmøde i Forsamlingshuset Mandag den 26. Avgust, Aften Kl. 7½.

Peder Frederiksen,
Formand.

Fodby Afdeling
afholder Medlemsmøde Søndag den 25. Avgust Kl. 2½ i Fodby Samlingshus, hvor forskellige Sager skal behandles.

Skovarbejderne i Saltø Skov bedes møde fuldtalligt.

Bernhard Larsen,
Formand.

Sundby Omegns Landarbejderforening
afholder Maanedsmøde i Sundby Søndag den 25. Avgust.

Medlemmerne bedes møde talrigt, da der skal vælges Repræsentanter til Kredsorganisationen.

Morten Petersen,
Formand.

Købelev Afdeling
afholder sammen med Socialdemokratisk Forening Høstfest Søndag d. 1. September hos Gdr. Ferdinand Petersen, Rolykke.

Anton Rasmussen.

Herringe Afdeling
afholder Generalforsamling Mandag den 26. August Kl. 8 hos L. J. Hansen, Herringe.

J. C. Hansen,
Formand.

Tranehuse og Omegns Afdeling
holder Generalforsmling i Tjellerøj Afholdshotel Søndag den 25. August Kl. 3 pr. med følgende Dagsorden: 1) Bidrag til Agitationen. 2) Forhandlings- og Rejseudgifter. 3) Eventuelt.

J. Asferg.

Vetterslev-Hømb Afdeling
holder Lørdag den 31. August Høstfest i »Enigheden« i Vetterslev. Festen begynder Kl. 5, der er Fællesspisning af medbragte Madkurve. Fra Kl. 7 er der Dans til Sjøgermanns Orkester.

Entre er for Foreningens Medlemmer 1 Kr. 10 Øre for en Herre og 60 Øre for en Dame, Skat medregnet.

Bestyrelsen.

Dybvad Afdeling
afholder Medlemsmøde Søndag den 25. August Kl. 10 Formiddag i Dybvad Anlæg, hvortil alle Medlemmer bedes give Møde, da der er vigtige Spørgsmaal paa Dagsordenen.

S. P. Christensen,
Formand.

Asperup Afdeling.
Medlemmernes Opmærksomhed henledes paa, at der afholdes Medlemsmøde hos Formanden den 2. Tirsdag i hver Maaned *Kl. 8* Aften.

Jens Jørgensen,
Formand.

Pandrup-Kaas Afdeling
afholder Medlemsmøde sidste Søndag i August i Kaas Forsamlingshus, Eftermiddag Kl. 2, hvor alle Medlemmer bedes møde.

Dagsorden:
1) Priskurant for Vinterhalvaaret.
2) Valg af et Bestyrelsesmedlem.
3) Valg af 2 Suppleanter.
4) Eventuelt.

Kammerater, mød nu alle.

Jens Tidselbach,
Kasserer.

Københavns Omegns Afdeling.
Det meddeles hermed Medlemmerne, at vi er indbudt til at deltage i Herløv Afdelingens Sommerfest, som afholdes Søndag den 25. Avgust i Forbindelse med Afdelingens Faneindvielse.

Festen begynder Kl. 4. — Taler af Red. *Axel Hansen*, Frederikssund, og *Fred. Hansen*, Merløse. — Bal Kl. 7.

Medlemmerne bedes møde i saa stort Tal som muligt.

P. B. V.
Otto Larsen,
Formand.

Uldum Afdeling
afholder Møde Søndag den 25. August Kl. 5 paa Uldum Afholdshjem.

Viggo Juul.

Atter en vundet Strejke

Arbejderne paa »Christianssæde« og »Sædingegaard« maa nedlægge Arbejdet for at faa Arbejdsgiverne i Tale. Efter 3 Dages Strejke gaar Arbejdsgiverne ind paa at forhandle og slutte Overenskomst med Organisationen.

I forrige Uge udbrød der Konflikt paa de to lollandske Herregaarde »Christianssæde« og »Sædingegaard«, hvis Arbejdere er Medlemmer af vor Afdeling i Skørringe.

Sagens Forhistorie er den sædvanlige, at Arbejdsgiverne nægtede at forhandle med Arbejdernes Organisation, efter at der fra Forbundets Side var foretaget en Række mislykkede Forsøg paa at komme til en fredelig Forhandling med Arbejdsgiverne, d'Hrr. Godsejer *Nymann* og Forpagter *Aagesen*, blev der Fredag den 16. August erklæret Strejke paa de to Gaarde.

Arbejdsgiverne benyttede væsentligt de samme Midler under Strejken, ligesom deres Optræden før Strejken var den samme som paa »Rosenfeldt«, man rekvirerede ganske vist ikke Statspolitiet, men man benyttede Kongens Foged, ved hvis Hjælp Tjenestekarlene blev smidt ud ligesom det regnede med Opsigelser over Daglejerne, mærkelig nok søgte man ikke Gejstlighedens Hjælp.

Resultatet af Anstrengelserne blev dog ligesaa frugtesløse som paa »Rosenfeldt«. Kræfterne viste sig at være spildte, Arbejdernes Sammenhold var ubrydeligt, og Resultatet blev at efter 3 Dages Strejke maatte d'Hrr. Arbejdsgivere bide i det sure Æble og gaa med til at forhandle med vor Organisation.

Forhandlingerne resulterede i en Overenskomst, der giver Daglejerne en Merfortjeneste af *325 Kr.* om Aaret pr. Mand; de kvindelige Arbejderes Fortjeneste er mere end fordoblet, Betalingen for Malkearbejdet er forhøjet osv., endvidere maatte Arbejdsgiverne anerkende Arbejdernes Organisation og dens Forhandlingsret, de foretagne Opsigelser maatte tages tilbage og de afskedigede Arbejdere genantages.

Resultatet af Strejken er altsaa: Lønnen forhøjet, Arbejdsforholdet ordnet ved Overenskomst med Organisationen, eller med andre Ord: Arbejdernes Hovedkrav gennemført.

Vi skal i næste Nr. komme tilbage til denne Sag og give en mere udførlig Fremstilling heraf.

I den konservative og moderate Presse har Strejken givet Anledning til en Række Overfald paa Arbejderne og vort Forbund. Udfaldet af Strejken fremstilles som et Nederlag for Arbejderne, alt ved Hjælp af forvanskede Kendsgerninger og vitterlig Løgn.

Vort Forbund har intet at bebrejde sig med Hensyn til Strejkens Udbrud, ligesom det ikke behøver at skamme sig ved dens Udfald.

Dette var et nyt Vidnesbyrd om vor Organisations Styrke.

Kredsmødet i Randers.

Ved Randersegnens Kredsorganisations Generalforsamling og Stævne Søndag d. 11. ds. var mødt 70 Repræsentanter for 18 Afdl. med ca. 1100 Medlemmer.

Formanden, Carl Broløs, Gerlev, aabnede Generalforsamlingen, bød Deltagerne Velkommen og aflagde Beretning over Virksomheden og Regnskabet.

Sekretær *Sofus Westergaard* var til Stede som Forbundets Repræsentant.

Man drøftede forskellige Ting vedrørende Kredsorganisationens Arbejde og lagde Planen for den kommende Tids Agitation.

I Over Fausing Afdl.s Omraade afholdes Møder i Ørum, Kvorning, Lindum, Vorning og Grensten.

Ved Bjerringbro Afdl. i Øster Velling, Løvskal, Mammen og Vindum.

Skrodstrup Afdl. i Vester Tørslev.

Borup Afdl. i Raasted.

Spenstrup Afdl. i Asværg.

Vivild Afdl. i Gesing og Nørager.

Hevring Afdl. i St. Sjørup.

Kl. 4 var der offenligt Møde med Landsthingsmand *J. P. Olufsen*, Gerlev, og *Sofus Westergaard* som Talere. Der var ca. 400 Tilhørere til Stede.

Talerne lønnedes med Klapsalver og Hurraraab.

Festen sluttede med et lystigt Bal til Kl. 11.

Til de lollandske Medlemmer.

I Lolland Falsters Social-Demokrat fra Fredag den 16. August fandtes en af det lollandske Arbejdsmands-Forbund insendt Artikel, hvori bl. a. forekommer følgende:

»Det er glædeligt, at Landarbejderne har begyndt at røre paa sig, men naturligvis tager de Organisationsbestræbelser, der er udgaaet fra Landarbejderforbundets Ledelse, først og fremmest Sigte paa at danne Arbejderorganisationer der, hvor der ikke er saadanne, til at varetage Arbejdernes Interesser, og samtidig gaar disse Organisationsbestræbelser og bør ogsaa kun gaa ud paa Organisation af Landarbejdere, der vil sige Arbejdere, der er beskæftiget ved Landarbejde og har deres Livsophold derved. Men er de beskæftiget ved Industri eller Entreprenørarbejde, selv om det kun er en Del af Aaret, hører de hjemme i Arbejdsmandsorganisationerne, og hvor Det lollandske Arbejdsmandsforbund har Afdelinger, bør saadanne Arbejdere naturligvis være Medlem af disse.

Spørgsmaalet maa klares, thi det er f. Eks. fastslaaet af Arbejdsløshedsinspektoratet, at kun de Medlemmer af Landarbejderforbundet, der udelukkende er beskæftiget og har deres Livsophold ved Landarbejde, kan ydes Understøttelse af Landarbejdernes Arbejdsløshedskasse i Tilfælde af Arbejdsløshed.

De Medlemmer, der delvis er beskæftiget ved andet Arbejde, løber altsaa den Risiko ikke at faa Understøttelse, hvis de ikke er Medlemmer af Arbejdsmændenes Arbejdsløshedskasse; det hedder nemlig i Skrivelse af 19. Juli d. A. fra Arbejdsløshedsinspektoratet til Landarbejderforbundet, at det er forbudt at optage andre i Landarbejdernes Arbejdsløshedskasse end virkelig Landarbejdere, der har deres Livsophold ved Landarbejde, ligesom det er forbudt at understøtte andre end disse.«

Vi skal straks benytte Lejlighe-

den til at oplyse vore Medlemmer, at de i denne Artikel dragne Slutninger: nemlig at Landarbejdere, der en ganske kort Tid af Aaret arbejder ved Industri eller lignende, ikke kan staa i vor Arbejdsløshedskasse eller Forbund eller faa Understøttelse, er ganske urigtige. Der er aldrig fra Arbejdsløshedsinspektoratet tilsendt os en Skrivelse som den i Artiklen nævnte.

Det hele er et Forsøg fra det lollandske Arbejdsmands-Forbund paa at hverve vore Medlemmer til dette separate Forbunds sløje Medlemsprotokol. Vi skal derfor meget advare vore Medlemmer mod at lytte efter disse Lokketoner fra det lollandske Splittelsesforbund, thi dersom Landarbejderne lader sig overflytte til dette Forbund, risikerer de netop at miste deres Understøttelse, thi vi vil kræve, at de Landarbejdere der skal have Understøttelse, skal staa i vor Organisation og ikke i Det lollandske Splittelsesforbund.

I Stedet for ad denne alt andet end noble Vej at forsøge at erobre vore Medlemmer, burde Det lollandske Arbejdsmands-Forbund slutte sig til den Organisation de tilhører, nemlig Dansk Arbejdsmands-Forbund. Vore Medlemmer har ellers aldrig mærket noget til at det lollandske Forbund vilde dem noget godt, vi behøver blot at minde om den Dræningspriskurant det lovede i Foraaret og som Landarbejderne ikke kunde tjene det tørre Brød ved at arbejde efter.

Ligeledes er det jo ogsaa en kendt Sag, at Landarbejderne paa Vestlolland ikke har faaet nogen Lønforbedring ved Hjælp af Det lollandske Forbund. Nej, det var først da Landarbejderne i dette Foraar kom ind i vor Organisation, at der blev taget fat paa deres Lønforhold.

Vore Medlemmer vil derfor i enhver Henseende gøre klogt i ikke at lytte til dette Forbunds falske Lokketoner. Det er kun dette Splittelsesforbunds Medlemsprotokol det er galt med og ikke vore Medlemmer eller Organisation.

Oscar Levinsen.

Kredsorganisationen for Falster og Østlolland

afholder Generalforsamling den 15. September paa Hotel »Valdemar«, Nykøbing F. hvortil Afdelingerne bedes vælge Repræsentanter 1 for hver paabegyndte 25 Medlemmer af det første 100, derefter 1 for hvert paabegyndt 100.

Generalforsamlingen begynder Kl. 11.

Dagsorden: 1) Virksomheden. 2) Forhandlingsprotokol. 3) Regnskabet. 4) Valg af Formand. 5) Formandens Løn. 6) Agitionsplaner. 7) Valg af Bestyrelse. 8) Eventuelt.

Kontingent for Juli Kvartal bedes for Regnskabets Skyld indbetalt senest den 1. September.

Stævnet i Vejle.

Afdelingerne paa Vejleegnen erindres om Stævnet i Vejle Søndag den 1. September.

Som bekendt begynder Stævnet Kl. 1 Eftermiddag og holdes i Arbejdernes Forsamlingsbygning.

Alle Afdelingerne paa Vejleegnen bør lade sig repræsentere.

Oscar Levinsen.

Strejken paa Nakkebølle

i Vester Aaby Afdeling er hævet efter at der er opnaaet Enighed om Arbejdspriserne.

Oscar Levinsen.

En mærkelig Strejke

Daarlige Kammerater.

Hvis man i Morgen hørte, at der en af Dagene vilde blive arrangeret fast Postflyverute mellem København og Rudkøbing, vilde vi tage det som en selvfølgelig Ting og ikke blive forbavset, men tage det som et selvfølgeligt Udslag af Udviklingens Gang.

Og hvis man saa næste Dag hørte, at alle Arbejdsgivere indenfor Landbostanden havde vedtaget at forhøje deres Arbejderes Dagløn med 100 pCt., ja, saa vilde vi tænke som saa, at ogsaa dette kun var en simpel Selvfølge, da vi ved, at Landmandens Produkter er steget med langt flere Procent.

Kort sagt, nu om Stunder skal det være Ting af særegen Natur, der skal ske, før man falder i Forundring.

Og dog skete der noget forleden Dag, som sikkert vil forbavse mange, i hvert Fald er jeg sikker paa, at det vil forbavse alle Danmarks 25,000 organiserede Landarbejdere, naar de læser det, — der skete nemlig det, at Arbejderne paa Grev Ahlefeldts Gaard »Hjortholm« strejkede.

Nu er en Strejke indenfor Landbruget jo ellers meget almindeligt nu om Stunder, saa det forbavser ingen; men medens Arbejderne alle Vegne strejker for at faa mere Dagløn, saa strejkede »Hjortholm«s Arbejdere omtrent for det modsatte.

Der fortælles, at Forvalteren paa »Hjortholm« havde lavet Akkord med tre Arbejdere, som havde arbejdet der i Roesæsonen, om ogsaa at høste der for en Dagløn af 4 Kr. pr. Dag samt Kosten, hvad der jo kun kan kaldes en meget almindelig Dagløn i Aar; nu er Sagen imidlertid den, at »Hjortholm«s faste Daglejere faar kun 3 Kr. 75 Øre pr. Dag paa egen Kost, og saa fandt de, at Forskellen paa deres og de løse Arbejderes Dagløn var for stor, og i Stedet for at forlange noget mere selv, stillede de det Krav til Forvalteren, at disse 3 Arbejdere øjeblikkelig skulde fjærnes fra »Hjortholm«, for ellers gik de selv, da de ikke vilde finde sig i at arbejde for en mindre Dagløn end de andre.

Kommentar er i Grunden overflødig. Tæppet er med et Ryk revet til Side, og vi ser, hvor dumme og hvor blottet for Kammeratskab Arbejderne paa denne Gaard er. Men Tiden og Forholdene vil vel senere belære dem om, at det ikke uden videre lader sig gøre at behandle sine Arbejdskammerater paa den Maade.

De Arbejdere, der blev afskedigede, var organiserede, og vi vil derfor raade alle organiserede Arbejdere til ikke at tage Høstarbejde paa »Hjortholm«, da de vil være udsat for at blive Genstand for samme Behandling. Det er jo nemlig efter det passerede ikke Grev Ahlefeldt eller Forvalter Hjorth, men Gaardens faste Arbejder, der bestemmer den lave Dagløn.

Felix.

Faneindvielse.

Ejby-Tibirke Afdeling afholdt Søndag Søndag den 4. August Faneindvielse i Vejby Forsamlingshus. Det blev en Fest, som Landarbejderforbundets Medlemmer længe vil mindes. Kl. 4 bød Vilh. Petersen den talrige Forsamling Velkommen og beklagede, at den ene Taler, Journalist Axel Hansen paa Grund af Sygdom maatte sende Afbud, og Redaktør Bremer var paa Rejse og ikke hjemkommen, men Lærer Poul Mortensen holdt Festtalen. Efter Sangen: »Vi er Smaafolk javel«, var afsunget, fik Lærer Mortensen Ordet og udtalte: Naar vi staar overfor denne Landarbejderforsamling i denne festlige Lund, vil vi mindes Jeppe Aakjærs Sang: »Kommer I snart«. Aakjær har set paa Landarbejdernes Hjem og paa den Løn, de høster for deres Arbejde, vi forstaar saa godt, at han maa raabe »Kommer I snart«.

Byarbejderne har længe spejdet efter Reserven fra Landet. Nu er Tiden kommen, Landarbejderne har samlet sig og er klar til Kamp. Denne røde Fane har Internationales stolte Farve. Husk, at denne Farve minder om Underklassens Devise: Frihed, Lighed, Broderskab.

Det første Søm skal minde om Frihed. Det andet om Lighed — lige Ret — til Samfundets Goder. Det tredie Søm om, at vi har Brødre paa den anden Side Grænsen, der har samme Tanker som vi. Lad os hilse den ny Fane med et Hurra.

Med smukke Ord blev Fanen overleveret Fanebærer, Arbejdsmand Mortensen, Vejby.

Derefter blev udbragt et Leve for Faneudvalget samt et Leve for Vejby-Tibirke Afdeling. Formanden sluttede med en Tak til Forsamlingen og Taleren. (Hurra).

Lauritz Seve Petersen.

Kom til Møderne.

Afdelingerne klager ofte i deres Meddelelser over manglende Tilslutning til Medlemsmøder og Generalforsamlinger.

Denne Tilbøjelighed hos Medlemmerne til at udeblive fra Møderne er meget uheldig baade for dem, som udebliver, og for dem, der møder, de første mister Følingen med Foreningens Virksomhed, de sætter sig selv udenfor Arbejdet, og det kan hverken de selv eller Foreningen være tjent med, og de, som troligt møder Gang efter Gang, de bliver efterhaanden kede af det, naar de øvrige udebliver, deres Interesse svækkes, og derved svækkes ogsaa Foreningen.

Alle Medlemmer bør føle det som deres Pligt saavidt muligt at deltage i deres respektive Afdelingers Medlemsmøder og Generalforsamlinger, husk, det er deres egne Anliggender, som der her drøftes og træffes Bestemmelse om.

En Forenings Styrke bestaar ikke alene i, at den tæller det størst mulige Antal af vore Klassefæller paa Egnen indenfor sine Rækker, men den beror ogsaa paa den Interesse, hvormed hvert enkelt Medlem er med i Arbejdet indenfor Foreningen.

Mød derfor op, naar Jeres Afdeling kalder til Møde.

Agitationen.

I Holmstrup

afholdtes Søndag den 18. ds. et af ca. 40 Tilhørere besøgt Møde paa Afholdshjemmet.

Formanden for Partiforeningen bød Velkommen og gav Ordet til Forretningsfører Chr. Christiansen, Odense, som talte om Socialdemokratiets Politik og den kooperative Sammenslutning.

Anthon Hansen, Ringe, talte om Landarbejderbvægelsen, vor Arbejdsløshedskasse og den nugældende Arbejdsløshedslov. Opfordrede de mødte til at danne en Landarbejderforening. Alle de tilstedeværende Landarbejdere indmeldte sig og der dannedes en Afdeling, som fik Navnet »Brendekilde-Sanderum Landarbejderforening«.

Som midlertidig Bestyrelse valgtes følgende: Foderm. Magnus Olesen, Højme (Fmd.), Arbmd. Hans Hansen, Damkær, Brendekilde Væde (Kasserer). Arbmd. Carl Nielsen, Holmstrup, Arbmd. Rs. Bülov, Sanderum Mark, og Landarb. Thorvald Pedersen, »Brændekildegaard«.

Vejstrup Afdeling

afholdt Generalforsamling Mandag den 12. August, hvor der vedtoges Love og valgtes Bestyrelse. Til Formand valgtes Arbmd. *Jess Gertsen*, Sjølund, og til Kasserer *Jens Lytspen*, Grønningehoved. Afdelingen tæller nu *32* Medlemmer. Ved det første Møde var kun indmeldt 11. Der vedtoges en Minimumsdagløn af *3 Kr.* + Kost og *5 Kr.* paa egen Kost.

Redaktør *Marius Olsen*, Gernersg. 1.
Trykt i »Social-Demokr.«s Trykkeri,
Nr. Farimagsgade 49, København.



Nr. 35 30. August 1918 4. Aargang

Storbønderne og vor Bevægelse.

En fynsk Bonde udtalte engang ved en Dyrskuemiddag følgende: »Den Tid er forbi, da det hedder: »Det er kun en Bonde«, nu skulde vi nødig have det efterfulgt af et: »Det er kun en Husmand eller en Tjenestekarl«. Vi er selv bleven hævet op og hvis vi ikke hæver dem op, som staar under os, da er vi ikke værdige til selv at være blevet hævet op«.

Desværre er dette ikke en almindelig Tankegang hos Bønderne, de viser dem netop som Regelen meget uværdige til at indtage det Standpunkt, de er blevet hævet op til, de mange Penge, de har tjent de senere Aar, er steget dem til Hovedet, for manges Vedkommende er de Herremænd i deres egne Øjne. Vor Tids Bondestand har forlængst glemt, at for kun nogle ganske faa Generationer tilbage, var Bønderne Trælle for Herremændene, den har glemt baade Hundepisk og Træhest, hele dens tidligere Fornedrelse, og den har glemt Hadet til Herremanden, som engang luede i dens Hjerter. Nu indgaar den Forbund, slutter Pagt med disse deres tidligere Undertrykkere.

Bondestanden er ikke mere med i Kampen for Underklassen, tvertimod, den kæmper nu paa en anden Front, nemlig imod Underklassen.

Vi har set paa det politiske Livs Omraade, at Bondestandens Repræsentanter stadig var i første Række, naar det gjaldt at bekæmpe Foranstaltninger til Fordel for Underklassen. Den samles her i inderlig og fuld Forstaaelse med Godsejerne og den øvrige Overklasse.

Det samme viser sig om muligt endnu tydeligere overfor vor Bevægelse. Der findes næppe værre Modstandere af denne end netop blandt Bønderne. De bekæmper den i Reglen med alle til Raadighed staaende Midler, at nægte Forsamlingshuse til vore Møder, at true Tjenestefolkene til at holde sig borte fra vore Organisationer, deri bestaar bl. a. den Hjælp, Landarbejderbevægelsen hidtil har modtaget af Bønderne i Bestræbelserne for at hæve Landarbejderklassen op i et højere økonomisk og socialt Plan.

Bønderne var saa godt som nogen med til sidste Vinter at benytte Arbejdsløsheden til at skambyde Landbrugets Arbejdere, og hvorledes har de stillet sig til vor Lønbevægelse i Sommer? Enhver af mine Kammerater ved det. Deres Standpunkt har ikke alene været afvisende overfor vore Krav, men de har i de allerfleste Tilfælde overhovedet slet ikke villet forhandle med vore Afdelinger om vore Lønkrav. Gang paa Gang har vore Foreninger indbudt dem til Møder for at drøfte Løn- og Arbejdsbetingelser, men i de fleste Tilfælde med det Resultat, at de Herrer Storbønder hver Gang glimrede ved deres Fraværelse, og naar saa vore Afdelinger alene vedtog en Priskurant, saa søgte man ofte at komme udenom denne paa forskellig Maade, man spekulerer f. Eks. i Ernæringsvanskelighederne i vort Naboland til ved Fæstemændenes Hjælp at skaffe sig billig svensk Arbejdskraft, eller man betjener sig af flygtede Krigsfanger, Desertører osv., til at holde Arbejdslønnen nede.

I Sandhed, man mærker kun lidt til, at vor Tids Bønder i Taknemlighed over selv at være blevet hævet op, ønsker at være med at hæve den Del af Underklassen op, der er ladt tilbage. Bestræbelsen har hidtil som oftest gaaet ud paa netop at trykke Landarbejderne og Tjenestefolkene endnu længer ned, saaledes at det vedblivende kunde hedde: »kun en Tjenestekarl« eller »kun en Arbejdsmand«.

Den fynske Bondemand, der har udtalt de ovenfor citerede smukke Ord, er en hæderlig, men desværre sjælden Undtagelse indenfor den danske Bondestand, og hans smukke Appel til hans Standsfæller vil blive et Raab i Ørkenen.

Landarbejderne vil ikke blive hævet op til bedre Vilkaar ved Bøndernes Hjælp. Nej, ogsaa for os gælder det »Arbejdernes Frigørelse skal være Arbejdernes eget Værk«.

Gennem Styrkelse og Udvikling af vore Organisationer gaar Vejen fremad til bedre Vilkaar, til økonomisk Velvære og social Agtelse for vor Klasse.

Tjenestekarl.

En „flot" Betaler.

En rask Mand
kan faa Arbejde i St. Grundet Have. 3 Kr. pr. Dag paa egen Kost.

Ovenstaaende Annonce har Grev *Ahlefeldt*, Store Grundet, indrykket i »Vejle Social-Demokrat« i forrige Uge.

Den Dagløn, her bydes en »rask« Mand i disse Dyrtider, kan kun optages som en Haan imod Arbejderstanden.

I August 1889—90 udbetalte jeg hjemme *3 Kr.* om Dagen, og da var det billigere at leve.

Den Arbejdsløn kunde Landbruget bære den Gang, trods det, at vi solgte alt Korn straks efter Høsten fra Tærskeværk i Marken til en Pris af ca. 5 Øre + 1—2 Øre for Halmen, alt pr. Pd., i Modsætning til nu.

Og nu efter 30 Aars Forløb, efter at alt er steget saa kolossalt i Pris, tillader en Greve sig nok saa frækt at avertere og tilbyde: 3 Kr. for en rask Mand pr. Dag paa egen Kost.

Man skulde tro, at Greven har *sovet i de sidste* 30 Aar, Tiden, Kulturen, Fremskridtet er løbet bort fra ham — eller — gledet ud af Grevens Bevidsthed.

Hvor stor en Dagløn, mon Greven har paa egen Kost?

Kammerater! Foranstaaende kan kun pege hen paa, at det er paa høje Tid, Landarbejderne slutter sig sammen, danner en faglig Organisation og vedtager *en fast Timeløn* indenfor Kredsen eller Afdelingen.

Derfor, Landarbejdere, meld Eder ind i Landarbejderforbundet, og hvor ingen Afdeling findes, faa da snarest en Afdeling oprettet. Tænk paa det sidste Vers, *A. C. Meyer* har skrevet i en Sang og som lyder saaledes:

Staar Du ene, bliver Du den lille,
staar I samlet, bliver I en Magt,
ejer nok af Mod og nok af Snille
i Jer egen faste Broderpagt.
Hør, for Smaafolks Sag Signaler kalde,
derhen maa Du styre dine Fjed
for dit Hjem, dit Barn og Ret for alle,
Arbejdsmand, der maa Du være med!

— — —

Ja — for dit Hjem, dit Barn og Ret for alle!

— Arbejdere — lad disse tre Ting være stærke Motiver for Dig til at slutte sammen, for at forbedre dine Kaar og derved skabe et lysere Hjem for Hustruen og for de smaa Børn, at Børnene kan vokse op under friere og lykkeligere Forhold, saaledes at Skellet imellem Gaarmands- og Arbejderbørnene kan blive slettet, idet der bliver ens Ret for alle, skal Arbejderne have det fulde Udbytte af sit Arbejde.

Ihukom den bærende Grundsætning imellem os danske Husmænd, Landarbejdere og Socialdemokrater, som lyder saaledes:
»Arbejdet er Kilden til Velstand, Udbyttet bør tilfalde Arbejderen!«

P. Spetzler,
Gadbjerg Afdeling.

Til Afdelingerne under Østsjællands Kredsorganisation.

Paa Kredsens Generalforsamling blev det vedtaget at forhøje Kontingentet til 10 Øre om Maaneden pr. Medlem fra 1. Juli at regne.

Afdelingerne bedes sende Kontingentet, saa det er mig i Hænde i første Halvdel af September Maaned

Kredsorganisationen afholder Repræsentantskabsmøde Søndag den 1. September Kl 10 Formiddag paa Hotel »Karise«. Samtidig bliver der Forretningsudvalgsmøde.

Mød frem alle I, som kan, da det er Agitationen for Østsjælland, der skal planlægges.

De Afdelinger, som endnu ikke har indmeldt sig i Kredsorganisationen, bør snarest gøre det ved at skrive til Undertegnede.

Formændene for de Afdelinger, som ikke er indmeldt i Kredsorganisationen, indbydes til at deltage i Mødet paa »Hotel Karise«.

Altsaa den 1. September ses vi i Karise.

Hans Andersen,
Byskov pr. Thureby,
Formand.

En Pengesæk
kontra
fynske Landarbejdere.

Paa Herregaarden »Ravnholt paa Fyn, residerer Hofjægermester og Ridder *Chr. Sehestedt-Juul.* Denne Jorddrot har nu paabegyndt en brutal Forfølgelse af de Landarbejdere, som slæber Rigdommen sammen til ham.

Han har nemlig stillet dem overfor det Valg, *enten* straks at udmelde sig af Foreningen, *eller* rejse straks eller til 1. November, og han har tillige gennem sine Forpagtere anstillet en formelig Klapjagt efter alle organiserede Arbejdere paa hele Godset.

En Slavekontrakt er blevet præsenteret Arbejderne til Underskrift, men kun enkelte har bøjet sig.

Arbejdsforholdene paa »Ravnholt« er meget sløje, idet Dagløn-nen kun er 2 Kr. paa egen Kost samt enkelte Naadegaver.

Hvad ejer saa denne Mand, som vover at byde sine Arbejdere disse usle Kaar?

Foruden mægtige Skove ejer han følgende Gaarde:

Ravnholt, Hellerup, Lykkesholm, Stuppendrup, Sofienlund, Holmegaard, Ferritslevgaard samt Nislevgaard og Østrupskovgaard ved Otterup.

Til disse 9 Gaarde hører ca. 3400 Tdr. Land. Desuden ca. 2000 Tdr. Land Skov. Disse 5400 Tdr. Land er sat i Ejendomsskyld til et Beløb af *4,532,380 Kr.* Men dette er ikke alt, hvad den Herre ejer. Han har desuden en Fideikommiskapital paa *3,166,000 Kr.*, Bøndergods til *295,100 Kr.* og Bankaktier for *24,000 Kr.* Han ejer altsaa langt over *8,000,000 Kr.*

Dersom man regner med en Indtægt af 100 Kr. pr. Td. Land og 4 pCt. af Kapitalen, kommer vi til det Resultat, at Godsejeren har *en Dagløn af godt 1800 Kr.*

Hertil kommer, at Godsejerens Søn er gift med en Datter af Admiral Richelieu, som ejer 25 Millioner.

Paa dette rige Gods har der dog været Arbejdere, der er blevet sultet saa brutalt, at de har været tvungne til at stjæle for at faa Føden. Men deres Arbejdsgiver har navnlig i et Tilfælde ikke har været bange for at anmelde »Tyveriet« og krævet »Tyven« straffet. Som Følge deraf kan den paagældende Arbejder, der nu er gammel og svag, ikke faa Alderdomsunderstøttelse.

Disse Kaar vover Overklassens Snyltedyr at byde Landarbejdere i Aaret 1918. Vi haaber, at det unge Landarbejderforbund vil faa Magt til at kue d'Hrr.s Overmod og skaffe Medlemmerne bedre Kaar.

Vestlollands Kredsorganisation.

Søndag den 22. September afholder Kredsorganisationen sit store aarlige Stævne og Generalforsamling i den folkelige Forsamlingsbygning i Nakskov.

Stævnet begynder Kl. 10 Fm.

Dagsorden: 1) Stævnets Aabning. 2) Valg af Dirigent. 3) Beretning. 4) Regnskabet. 5) Lønbevægelsen (indledes af Oscar Levinsen). 6) Arbejdsløsheden og Arbejdsanvisningen (indledes af Borgmester Bresemann). 7) Arbejdernes Presse (indledes af Red. Hansen, Nakskov). 8) Beslægtede Organisationer. 9) Valg af Forretningsudvalg. 10) Eventuelt.

Kl. 4 Fællesspisning af medbragte Madkurve. Afdelingerne vælger 1 Repræsentant for hver 10 Medlemmer. Alle Medlemmer har Ret til at overvære Stævnet, uden Tale og Stemmeret.

Forretningsudvalgsmøde afholdes om Formiddagen Kl. 8.

Anton Rasmussen,
Formand.

Fra Stævnet i Aalborg.

En nordjysk Kredsorganisation dannet.

For at danne en Kredsorganisation var der indbudt til Stævne i Aalborg den 28. Juli Kl. 10½ Dramatikens lille Sal. Der var mødt saa mange Deltagere, at Salen var ganske overfyldt. Forretningsfører *O. Lewinsky* bød de Delegerede og de indbudte Gæster velkommen. J. P. Jensen, Sejlflod, valgtes til Dirigent, til Sekretær valgtes M. Wammen, Vaarst, og Chr. Madsen, Glidum. Efter at Gæsterne havde haft Ordet, gik man over til den vigtigste Sag paa Dagsordenen, Dannelse af en Kredsorganisation. O. Levinsen udtalte, at den væsentligste Hensigt med dette Stævne var, at faa dannet en Kredsorganisation for de Afdelinger, som findes i Nordjylland. Der var mødt 110 Delegerede, repræsenterende ca. 1500 Medlemmer, der var fremsat Tanken om at danne to Kredse, men Levinsen fraraadede dette foreløbig. Efter at flere af de Tilstedeværende havde udtalt sig om dette Spørgsmaal, vedtoges det enstemmigt at danne en Kredsorganisation for Nordjylland, hvorefter der vedtoges Love for samme.

Derefter foretoges der forskellige Valg af Forretningsudvalg. Til Formand valgtes J. P. Jensen, Sejlflod, Næstformand Chr. P. Sørensen, Børglum, og til Sekretær M. Wammen, Vaarst. Til Forretningsudvalgsmedlemmer valgtes Chr. Larsen, V. Hjermitslev, A. P. Jensen, Børglum, M. Sørensen, Ø. Brønderslev, N. Larsen, Gettrup, M. Ulsted og L. Christensen, Sejlflod. Suppleanter blev N. Chr. Madsen, Gudum, Chr. Christensen, Gudum, K. K. Ovesen, Klarup, og J. Hansen, Skørping. Revisorer: K. Andersen, Hellum, og K. Jensen, Romdrup.

Der førtes en Del Forhandling om Agitationen i den kommende Tid. Hvis der er Egne, hvor der ønskes afholdt Møder, bedes man sætte sig i Forbindelse med J. P. Jensen, Sejlflod. Endvidere førtes nogen Forhandling om Lønspørgsmaalene. De indbudte Gæster takkede for Samværet. Der udbragtes et Leve for Levinsen og Stævnet var forbi.

Agitationen.

I Egtslevmagle
afholdtes Fredag den 16. Møde med *Carl Harpsøe,* Vemmelev, som Taler. Her var mødt ca. 20 organiserede Arbejdere, som med Interesse paahørte Foredraget.

En Del unge Mennesker havde taget Plads udenfor Forsamlingsbyhuset og morede sig med at raabe og banke paa Vinduerne samt at kaste Æbler mod Døren til Mødesalen.

Skulde dette være Frugten af den Socialistforskrækkelse, som den moderate Presse saa ofte søger at udsprede blandt Landarbejdernes Klasse, eller var det nogle store Gaardmandssønner, som var udsendt for at lave slige Gadedrengestreger efter københavnsk Mønster?

Deres Optræden skader imidlertid ikke Landarbejderbevægelsen, tværtimod lærer den Landarbejderne, at de har Fjender, der optræder under forskellig Maske, og opfordrer derved i højere Grad til at gøre Organisationen stor og stærk hurtigst muligt.

*

I Tjæreby ved Skelskør.
afholdtes Tirsdag den 20. Avgust et Friluftsmøde ved Gadekæret. Her talte *Harpsøe,* Vemmelev, for en interesseret Forsamling (ca. 40 Mennesker), og der dannedes en Afdeling med 19 Medlemmer, som straks holdt Generalforsamling og valgt sin Ledelse.

Da Mørket faldt paa, viste en Husejerinde sin Imødekommenhed ved at lade den nye Forening afholde sin Generalforsamling i hendes Bolig.

Til Formand valgtes Husmand Hans Frederiksen, Tystofte, til Kasserer Arbejdsmand Jørgen Larsen, Tjæreby. Styrelsesmedlemmer blev Arbejdsmd. Peter Vinholdt, Tjæreby, Carl Petersen, Basnes, Kristen Jespersen, Magleby, og Tjenestekarl Søren Andersen, Tjæreby.

Det vedtoges at holde nyt Møde og Generalforsamling Tirsdag den 3. September, Kl. 8, og søge om at faa Harpsøe som Taler.

*

Malt.
Fredag den 16. Avgust afholdtes et Møde i Malt Forsamlingshus pr. Vejen. *M. Pedersen* talte. Der var komme nca. 30 Tilhørere til Stede.

Der indmeldtes 15 Medlemmer i en Afdeling og nedsattes et Udvalg til at virke for yderligere Tilgang.

En Del af de Mødte stod i D. A. F. i Brørup og Vejen.

*

Fjeldsø Afdeling.
Søndag den 11. Avgust dannedes en Afdeling i Fjeldsø paa ca. 12 Medlemmer. Husmand Jakob Pedersen blev Formand, Husmand Jørgen Pedersen Kasserer, Husmand Kristen Kristensen Næstformand, alle af Fjeldsø.

*

I Langvad
afholdtes Møde Torsdag den 22. Avgust med *Emil Nielsen* som Taler.

Efter Mødet dannedes en ny Afdeling, som holdt Generalforsamling med det samme. Bestyrelsen blev følgende: Arbejdsmand Hans P. Nielsen, Glim (Formand), Arbejdsmand Niels Petersen, Øm (Kasserer). Den øvrige Bestyrelse blev Arbmd. Chr. Hansen, Tjk. Henning Nielsen, Arbmd. Peter Nielsen; Suppleanter: Tjenestekarlene Thorvald Mortensen og Poul Poulsen. Revisorer: Tjenestekarlene Valdemar Jacobsen og Hans Hansen; Revisorsuppleant: Arbmd. Niels Nielsen.

*

I Ejstrup Afholdshjem
holdtes Agitationsmøde Tirsdag Aften den 20. Avgust. Tømrer *K. Kristensen,* Sjølund, talte om Formaalet. Af de ca. 40 Tilhørere var vel Halvdelen organiserede.

Der meldte sig dog nogle Stykker som Begyndelse til en Afdeling for Ejstrup og Omegn.

*

I Dons
holdt Viuf-Alminde Afdeling Møde Fredag den 23. ds. hos Fodermester O. Rudolfsen. Venstres Bønder havde slaaet Forsamlingshusets Dør i Laas for Arbejderne. Der var kun mødt en halv Snes Tilhørere, hvoraf de fleste var organiserede.

Tømrer *K. Kristensen,* Sjølund, talte om den nærmeste Tids Opgaver.

*

I Nr. Bjært
holdtes Møde Lørdag den 24. ds. paa en Grøftevold. Bønderne holdt Forsamlingshuset lukket. Ca. 50 Mennesker var til Stede.

Tømrer *K. Kristensen* talte om Organisationen.

Der meldte sig 11 Medlemmer til en ny Afdeling.

*

I Tolstrup
afholdtes Lørdag den 24. ds. et af ca. 20 Tilhørere besøgt Møde, hvor Arbmd. *Rasmus Nielsen,* Sageby, talte. Efter nogen Forhandling om Oprettelse af en Afdeling for Øster Egesborg Sogn, vedtoges det at agitere for senere at indkalde til et Møde.

5 af de Tilstedeværende indmeldte sig i Mern Afdeling.

*

Pjedsted.
Der afholdtes Møde Torsdag den 22. Avgust i Pjedsted Afholdshjem, hvor *M. Pedersen,* Roerslev, talte.

Der var kommen ca. 70 Tilhørere til Stede, og der dannedes en Afdeling, hvori der straks indmeldte sig 23 Medlemmer.

Der valgtes et Udvalg til at skaffe yderligere Tilgang.

*

I Fuglse
afholdtes Møde d. 24. August med *Morten Petersen,* Lundby, som Taler. Der dannedes en Afdeling paa 14 Medlemmer, som straks afholdt Gene-

ralforsamling. Til Formand valgtes *Johs. Andersen*, Kjærstrup; til Kasserer *Svend Svendsen*, Kjærstrup. Den øvrige Bestyrelse blev Hans P. Jørgensen, Krønge, Theodor Vede, Søholt, og Peter Hansen, Kjærstrup.

Suppleant blev Harald Magnussen, Søholt. Revisorer blev Emil Paustian, Kjærstrup, og Erhardt Eriksen, Fuglse. Suppleant Harald Haagensen.

•

I Ejby ved Køge

afholdtes Møde den 14. August med Emil Nielsen som Taler. Efter Emil Nielsens Foredrag enedes man om at oprette en ny Afdeling. Bestyrelsen kom til at bestaa af følgende: Arbm. Niels P. Jensen, Hønske (Formand), Arbm. Ole Andersen, Dalby (Kasserer), den øvrige Bestyrelse blev: Arbm. Jens Olsen, Holme Huse, Arbejdskarl Alfred Jørgensen, Ejby, og Arbm. Ole Olsen, Holme Huse.

•

I Gistrup.

Mandag den 22. afholdtes et Agitationsmøde i Gistrup Kro med Kristian Nørgaar som Taler. Paa Mødet vedtoges at slutte Nøvling og Gistrup Afdelinger sammen. Afdelingen tæller nu 40 Medlemmer. Der valgtes samtidig følgende Bestyrelse: Karl Bonderup, Gistrup (Formand), Viggo Hansen, Stranden (Kasserer), Kristian Pedersen, Nøvling (Sekretær), Frederik Eriksen, Visse, Siegfred Kristensen, Gug, Anders Kristensen, Søndertranders, Kristian Frederiksen, Gistrup. Revisorer blev: Anton Pedersen, Nørretranders, og Aksel Kristensen, Gug.

•

I Brandelev

havde Afdelingen indbudt til Møde den 16. August. Anton Rasmussen talte om Organisationens Betydning og vort Forhold til andre Organisationer.

Formanden for det lollandske Forbund var indbudt, men havde ikke givet Møde.

•

I Dannemare

var der Møde Søndag den 18. August for Afdelingerne i Dannemare, Græshave og Tillitze, det lollandske Forbunds Afdelinger i Græshave, Gloslunde og Tillitze var indbudt. Anton Rasmussen, Købelev, talte. Der førtes en længere Diskussion om vort Forhold til det lollandske Forbund, hvori Niels Madsen, Gloslunde, Andersen, Dannemare, m. fl. deltog. Det blev slaaet fast, at Landarbejderne vedblivende skulde blive staaende i vore Afdelinger, selv om de arbejder paa Saftstationerne.

•

Agerdrup og Omegns Afdeling

afholdt Lørdag den 10. August et Agitationsmøde i Holev med J. P. Jacobsen fra Otterup og Omegns Afd. som Taler. Der var mødt ca. 20 Tilhørere, men deraf var de 14 organiserede Arbejdere. Der indmeldte sig 5 nye Medlemmer og fik Bog udstedt straks.

Nogle Gaardmænd fra Holev stod omkring ved Gaarde og Huse og lyttede uden at turde slutte sig til Forsamlingen.

J. P. Jacobsen, Otterup.

•

I Bjæverskov

blev for nogen Tid siden dannet et Udvalg, der havde arrangeret Møde i Yderholms Kro til Lørdag den 17. August med Emil Nielsen som Taler. Efter at Emil Nielsen havde talt, enedes man om at danne en Afdeling under Navnet »Lillinge Afdeling«. Der var mødt ca. 25 Mennesker. Alle, som ikke var organiserede, sluttede sig straks til vor nye Afdeling.

Bestyrelsen kom til at bestaa af følgende: Arbm. Søren P. Sørensen, Skovridergaarden pr. Lillinge (Formand), Arbm. Hans Jørgen Christensen, Ny Lillinge pr. Lillinge (Kasserer). Den øvrige Bestyrelse blev: Arbm. Chr. Olsen, Arbm. Chr. Larsen, Arbm. August Nielsen. Suppleanter: Tjk. Karl Morits Hansen, Arbm. Ole Olsen.

Revisorer: Arbm. Niels Nielsen og Arbm. Chr. Andersen. Suppleant: Aage Jørgensen.

Kræv din Ret og gør din Pligt.

Det er nu paa 5. Aar, Krigsdjævlen raser. Rundt om paa Europas Slagmarker dræbes og lemlæstes Millioner af vore Medmennesker. Vore Nabolande er, skønt ikke deltagende i Krigen, snart bragt til Hungersnødens Rand. Vort lille Danmark, for sit Agerbrug, Mejeridrift og Kvægopdræt baade herhjemme og i Udlandet saa højt priste Land, skulde vel nok formaa at frembringe saa meget af Korn og dyriske Produkter, at der kunde blive noget til os alle, rige og fattige.

Vi Arbejdere og Smaafolk her ude paa Landet har hidtil fundet os i Forholdene uden at kny, vel vidende, at Krigens lammende Haand er over os alle. Men mon der er nogen, der følger Trykket haarde hvilende paa sig end Arbejderklassen. Opskruede Priser paa det, han skal købe, utilstrækkelig Betaling for hans Arbejde, Arbejdsløshed. Hver Gang der fra Regeringens eller Prisreguleringskommissionens Side kom en Forordning, der skulde gavne eller hjælpe det brede Lag af den arbejdende Klasse til at skaffe sig de nødvendigste af de Varer, som vort Land selv frembringer, har der stadig fra det store Landbrugs Mænd lydt et Ramaskrig ud over Landet, fordi de ikke kunde faa Lov til at skalte og valte efter Forgodtbefindende med de Produkter, som var frembragt paa den Plet af vort Fødelands Jord, som disse Storbønder mener at være Enedisponent paa. Deres Samfundsfølelse rækker ikke ud over deres eget snævre Grænseskel; snæversynede, som de er, kan de ikke se, at de Mennesker, der raader over mere af den gode danske Jord, end de selv ved eget Arbejde kan dyrke, og hvorpaa mange Mennesker kunde faa deres daglige Udkomme, har moralsk Forpligtelse overfor dem, som ikke er i Besiddelse af Jord, at ogsaa de kan faa Del i de Goder, som vort Samfund yder. Udpræget Egoisme er fremherskende hos disse Folk; hvad rager det dem, om en stor Del af den arbejdende Klasse ikke kan skaffe det nødvendigste til Føde og Klæder til sig selv og Familie, naar bare de kan faa Priserne jobbet op, saa Sparekassebogens Paalydende kan blive nogle hundrede eller Tusinde Kroner mere.

Se til de Storagrarer, hvor Arbejderne nu i Sommer har maattet etablere Strejke for at faa et lumpent Løntillæg af 50 Øre daglig. Godvilligt giver de ikke en Tøddel fra sig af den Magtstilling, de ved Samfundets Gunst er kommet i Besiddelse af. Godvilligt yder de ikke et nok saa ringe Løntillæg til at mildne lidt paa deres fattige Arbejderes kummerlige Tilværelse. Nej, hver 50-Øre eller Krone, de kan knibe fra den Dagløn, deres Arbejdere tjener, er jo Gevinst for dem. Sparekassebogens Indsats bliver større; for den kan de skaffe sig Luksus og faa Raad til at anlægge sig kostbare Vaner. Lad saa den fattige Landarbejder friste sin kummerlige Tilværelse, som han bedst kan.

Kammerater! !Det er paa Tide, vi kommer til Erkendelse af, hvor vi har vor Plads. Lad os ikke længere i Blinde følge den Stab af reaktionære Gaardmænd, hvis hele sociale Oplysning — heroppe i det nordlige Jylland — stammer fra Blade som »Aalborg Amtstidende« og »Vensyssels Tidende«. Lad os ikke længere tro paa de Fraser, som disse Blade kan have Interesse af at smøre os omkring Munden med, for at vi paa Valgdagen skal stemme paa deres Mænd og være med til at fremme deres Interesser. Vor egen Sag gavner vi ikke ved at følge dem, thi overalt i kommunale Raad og Hjælpekasse-Bestyrelser, hvor disse Mænd er i Flertal, viser de deres Gerninger ved deres i mange Tilfælde smaalige Administration af Dyrtidslovene, hvor de af Staten bevilgede Penge, der staar til Kommunernes Afbenyttelse, i mange — særlig Landkommuner — ikke nær bliver opbrugt bare for at spare den Smule Tilskud fra Kommunens Side. Det er derfor vor Pligt at stille os i Rækker hos de Folk, der arbejder for vor Sag; men lad os yderligere gøre vor Pligt ved at agitere for Tilslutning til vor Organisation. Lad os sætte os det Maal, at hver af os skaffer mindst et nyt Medlem inden 1. November.

M. Nielsen,
Landarbejder.

Romdrup-Klarup Afdeling

afholder Bal i Forsamlingshuset Lørdag den 7. September Kl. 7. Naboforeningernes Medlemmer indbydes. Bog eller Medlemskort forevises.

P. F. V.
Karl Jensen

En Kredsorganisation for Vestsjælland.

Et vellykket Stævne i Slagelse.

Den 11. August afholdtes et Stævne i Slagelse for Afdelingerne i Vestsjælland med det Formaal at faa oprettet en Kredsorganisation for denne Landsdel, hvis Afdelinger hidtil har staaet tilsluttet dels Sydsjællands og dels Nordsjællands Kredsorganisation.

Der var mødt ca. 125 Repræsentanter for ca. 1200 Medlemmer.

Arbejderpartiet i Slagelse havde givet vore Repræsentanter en festlig Modtagelse, idet de havde smykket Salen med Blomster og røde Faner, ligesom Arbejdersangforeningen »Lyren« ved sine smukke Præstationer bidrog til at forhøje den festlige Stemning.

Til Bestyrelse for den ny Kredsorganisation valgtes *Alfred Carlsen*, Nordrup (Formand), *Harpsøe* (Næstformand), *Oluf Lorentzen* (Sekretær) og til Forretningsudvalgsmedlem *P. Hansen*, Allested. Disse 4 udgør sammen med en af Arbejdernes Fællesorganisation valgt Repræsentant Kredsorganisationens Forretningsudvalg.

Suppleanter blev *P. Jensen*, Brorup, og *Chr. Jensen*, Otterup.

Revisorer? *Villadsen*, Nordrup, og *Madstrup*, Slustrup.

Efter Generalforsamlingen var der offenligt Møde med Taler af Folkethingsmændene *Peder Hedebol* og *H. P. Hansen* samt Forretningsfører *Oscar Levinsen*.

Det vellykkede Møde, hvori deltog ca. 700 Mennesker, sluttede med Afsyngelsen af Socialisternes Marsch.

Stævne i Kolding.

Kammerater!

Søndag den 15. September Kl. 10 Formiddag afholder Forbundet Stævne i Kolding paa Hotel »Fremad«, Løsbygade.

Til dette Stævne indbydes Afdelingerne i Sydjylland til at sende en Repræsentant for hver paabegyndt 10 Medlemmer.

Stævnets Opgave skal være at naa til Samarbejde i alle Afdelinger paa Agitationens Omraade, og til dette Formaals Opnaaelse er det Meningen at danne en Kredsorganisation.

Stævnets Dagsorden er:

1) Stævnets Aabning.
2) Forslag om Dannelse af en Kredsorganisation.
3) Vedtagelse af Love.
4) Valg af Ledelse.
5) Planlæggelse af Agitationen.
6) Lønspørgsmaalets Drøftelse.
7) Forslag fra Afdelingerne.
8) Eventuelt.

Til dette Stævne vil der blive indbudt Repræsentanter for den øvrige faglige og politiske Arbejderbevægelse. Ligeledes vil Undertegnede komme til Stede som Forbundets Repræsentant. Enhver Afdeling bør nu straks vælge det tilladelige Antal Repræsentanter til dette Stævne.

Det er første Gang, Landarbejderne i Sydjylland samles til Stævne i Kolding. Lad det derfor blive en mindeværdig Dag for Sydjyllands Landarbejdere. Altsaa, Søndag den 15. September til Kolding.

Med kammeratlig Hilsen:

Oscar Levinsen.

Den moderate og konservative Presse kontra Landarbejderne.

En Løgnekampagne. — Landarbejdernes Organisationsret bekæmpes. — Gælder Grundloven kun for Storagrarerne?

Den moderate og konservative Presse har i den senere Tid skænket Landarbejderne en ikke ringe Opmærksomhed, dette er noget usædvanlig næsten opsigtvækkende, der plejer saavist ikke at blive vist Landarbejderne Opmærksomhed fra den Side. Landarbejdernes Forhold er en Side af Landbruget her i Landet, som i Reglen ikke interesserer denne Presse, noget den altid forbigaar med tavs Foragt. Det kan da ogsaa til Berolligelse for Læserne meddeles, at det ikke er af Interesse for Landarbejderne, men af Omsorg for Storagrarerne, at disse Blade har fundet sig foranlediget til at give sig af med Landarbejderspørgsmaalet. Det er navnlig

Strejken paa Rosenfeldt og de to lollandske Herregaarde,

der har vakt deres Opmærksomhed, og især deres Mishag. Disse og de andre Landarbejderkonflikter, som er forefaldet omkring i Landet i den senere Tid, har virket paa den moderate og konservative Presse som en rød Klud paa en uvan Tyr, den formelig fnyste af Harme og Indignation over disse Strejker.

I spaltelange Artikler med sensationelle Overskrifter faldt man over Landarbejderforbundet, som den formentlige Anstifter af Strejkerne.

Løgn og Forvrængninger.

Man kan rolig paastaa, at i de Angreb, som moderate og konservative Bladet Landet over, har retet og retter mod Landarbejderne og deres Organisation paa Grundlag af de forefaldende Strejker, er den langt overvejende Del Løgn og Resten forvanskede Kendsgerninger. Om Strejken paa »Sæddingegaard« og »Christianssæde« skrev »Nakskov Tidende« f. Eks., at den var erklæret efter Ordre fra Landarbejderforbundet imod Arbejdernes Ønske, at Forbundet havde sendt en Repræsentant til Lolland for at agitere blandt Afdelingens Medlemmer for Strejken. Vor Repræsentant *Vald. Christensen,* Viksø, blev betegnet som Københavner, Bladet meddeler, at der ogsaa var truet med Strejke paa *Moesgaard-Kjeldsens* Gaarde osv., altsammen naturligvis lutter Opspind. Sandheden er, at det selvfølgelig var Arbejderne selv, der havde rejst Spørgsmaalet. At Forbundets Repræsentant *Vald. Christensen* ikke agiterede for Strejke, men forsøgte at opnaa en fredelig Løsning. Vald. Christensen er ikke Københavner, men Landarbejder i Nordsjælland.

Der har ikke med en Stavelse været antydet noget om Strejke hos *Moesgaard-Kjeldsen.* »Nakskov Tidende«s Løgnehistorier gik imidlertid i de øvrige moderate og konservative Blade omkring i Landet som Fedt i en Student, og blev paa sin Vandring yderligere forbedret med, hvad de forskellige Blades Pennesmørere var i Stand til at finde paa og fandt formaalstjenligt at tilføje af nye Paafund.

Afslutningen paa Strejken saavel paa Rosenfeldt som paa de to lollandske Gaarde, er blevet udnyttet efter samme Metode, her fremstillede man Forholdet, som om Arbejderne havde lidt et forsmædeligt Nederlag, medens Sandheden er, at Arbejderne i begge Tilfælde fik deres Løn betydelig forbedret, paa Rosenfeldt en Lønforbedring af ca. 400 Kr. aarlig og paa de to lollandske Laarde ca. 350 Kr. aarlig pr. Arbejder, samtidig med, at Arbejdsgiverne i begge Tilfælde maatte gaa ind paa at slutte Overenskomst med Arbejdernes Organisation, og altsaa anerkende Organisationens Forhandlingsret.

Formaalet med først at søge Skylden for Strejken væltet over paa Landarbejdernes Organisation og derefter fremstille Strejken som tabt, er i begge Tilfælde det samme, at faa Lejlighed til at skælde Landarbejderforbundet ud, at faa Afløb for det Had man nærer til vor Organisation.

Landarbejdernes Organisationsret.

Det er betegnende, at medens de moderate og konservative Blade saaledes har raset mod Landarbejderne i Anledning af de forefaldne Konflikter, saa har de derimod ikke haft et bebrejdende Ord til de implicerede Storagrarer, hermed har denne Presse helt og holdent stillet sig paa Storagrarernes Standpunkt, det Standpunkt at nægte Arbejdernes Ret til gennem Organisation at tale med om Arbejdsforholdene.

Landarbejderne kæmpede for deres Organisationsret, Arbejdsgiverne for deres Ret til egenmægtig at diktere Arbejdsforholdene efter Behag, og i denne Konflikt stillede hele den moderate og konservative Presse sig uforbeholdent paa Arbejdsgivernes Side, resolut gik den i Brechen for Storagarerne.

Under Paaberaabelsen af Hensynet til Samfundet forsvarede den, at Storagrarerne brutalt afviste Arbejdernes beskedne Krav og nægtede at anerkende den Foreningsret, som er givet alle Landets Borgere i Grundloven.

Den Opfattelse denne Presse har vist sig at være en saa varm og nidkær Talsmand for, er denne: Af Hensyn til Samfundet skal Landarbejderne være forpligtet til at bringe Høsten i Hus for den Betaling Storagrarerne finder for godt at byde dem, om Landarbejderne kan eksistere bekymrer man sig ikke om.

Denne Presse ser i Landarbejderne kun Udbytningsobjekter, den interesserer sig kun for dem, naar det gælder Forpligtelser. Rettigheder for Landarbejderne kender den ikke.

Med Storagarerne er det en anden Sag, de har hverken Forpligtelser overfor Landarbejderne eller Ansvar overfor Samfundet i Følge den Moralære, der forkyndes af de moderate og konservative Blade. Nu véd vi det, lad os nu huske det.

Jens Forkarl.

Fortegnelse over bevilgede Bidrag til Agitationen.

Hidtil har følgende Afdelinger bevilget Bidrag til vor forestaaende store Agitation:

Arninge 20 Kr. Asperup 20 Kr. Borsholm 20 Kr. Daastrup 30 Kr. Dalby 30 Kr. Egebjerg 10 Kr. Fredensborg 20 Kr. Frørup 20 Kr. Gyrild 20 Kr. Gevninge 20 Kr. Gl. Ry 40 Kr. Herrested 20 Kr. Hyllinge 20 Kr. Herløv 25 Kr. Hjortshøj 25 Kr. Hovedgaard 30 Kr. Horbelev 30 Kr. Karlslunde Afdl. 10 Kr. Københavns 100 Kr. Køng (Fyn) 10 Kr. Kr.Eskildstrup 20 Kr. Lyngby 20 Kr. Mern 10 Kr. Munkebjergby 20 Kr. Mellerup 30 Kr. Magleby (Møen) 20 Kr. Nordrup 20 Kr. Norup (Fyn) 20 Kr. Norup (Jyll.) 20 Kr. Odense 50 Kr. Olstrup 25 Kr. Ondløse 20 Kr. Rynkeby 15 Kr. Randlev 30 Kr. Rønnebæk 10 Kr. Søllested 20 Kr. Stokkemarke 21 Kr. Storehedinge 30 Kr. Sengeløse 25 Kr. Strynø 30 Kr. Sandager 6 Kr. Svallerup 30 Kr. St. Merløse 100 Kr. Skørringe 15 Kr. Stensved 20 Kr. Sværdborg 40 Kr. Tømmerup (Fyn) 20 Kr. Testrup 20 Kr. Thureby 25 Kr. Tornemark 20 Kr. Ulsø 15 Kr. Vordingborg 25 Kr. Vollerslev-Gørslev 25 Kr. Voldstrup 20 Kr. Vindeby 25 Kr. Vester Brønderslev 30 Kr. Vester-Marie 20 Kr. Vivild og Omegn 50 Kr. Værslev 20 Kr. Virklund 20 Kr. Øster-Marie 15 Kr. Ørsted (Fyn) 20 Kr. Østerlars 15 Kr. Øster Ulslev 20 Kr. Ørsted (Jyll.) 15 Kr. Nordvestsjæll. Kredsorganisation 100 Kr.

Agrarisk Samfundsfølelse.

Hvorledes Storagrarerne fortolker Befolkningens Forsyning med Flæsk.

Hr. Redaktør!

Følgende bedes optaget:

Jeg rejste i Torsdags hjem fra Vejle med Toget til Højgaard sammen med en Agrar (han var tillige Hestehandler), som havde en Gaard med en Besætning af 25 Malkekøer. Han slagtede en Gris hver Maaned og han vilde — det sagde han da selv — bilde os ind, at selv om der kom Forbud mod Hjemmeslagtning, blive ved med at slagte saa meget han lystede, i modsat Fald skulde Staten komme til at bygge et Utal af Straffeanstalter og ansættes et meget stort Antal Politibejente for at kontrollere ham og hans Lige. Jeg ved desværre ikke, hvad den omtalte Agrar hedder, men man kan af dette se, hvorledes d'Hrr. Storagrarer fortolker danske Love og Forordninger i en Tid, hvor der fra Statens Side gøres store Anstrængelser for at skaffe Befolkningen det mest mulige til Livets Ophold.

Det her skildrede er passeret i en Jærnbanekupé sidste Torsdag Aften med sidste Tog Vest paa.

Chr. Hansen,
Brandberg pr. Jælling.

Fra Sydsjællands Kredsorganisation.

Det meddeles herved Afdelingerne, at som Følge af, at jeg skal til Jylland paa Agitations-Tourné i September Maaned, vil jeg ikke være at træffe i Næstved Mandagene den 2., 9., 16. og 23 September.

Alle Breve til mig bedes ligeledes i den Tid sendes til min Aresse: Glumsø.

Med kammeratlig Hilsen
Frantz Nielsen,
Formand.

Faneindvielse i Pandup-Kaas Landarbejderforening.

En vellykket Fest.

Et af de Steder, hvor Organisationen har vundet stor Tilslutning, er i ovennævnte Byer. Foreningen stiftedes den 1. Maj d. A. og tæller nu omtrent 300 Medlemmer, vel nok en af Landets største Afdelinger. Det er Frugten af ihærdigt Arbejde baade fra Ledelsens og alle Medlemmers Side. Foreningen havde vedtaget at anskaffe sig en Fane som Tegn paa, at det ikke kun er en flygtig Begejstring. Indvielsen af denne foregik i Kaas Forsamlingshus Søndag den 11. ds. Kl. 3. Der blev holdt en kort Tale af J. P. Jensen, Sejlflod, og Valdemar Petersen, Kaas, hvorefter man stillede sig op, for med 6 Musikkere og Fanen i Spidsen at marschere til Pandrup.

Processionen talte 500 Mænd og Kvinder. Det var et stolt Syn at se dette store Tog af Arbejdere langsomt skride fremad. Overalt langs Vejen stod Tilskuere, mange havde vist aldrig drømt om, at Arbejderne kunde blive i Stand til at stille en saadan Procession paa Benene. Man betragtede med nysgerrige Blikke den nye, smukke Fane.

Denne Demonstration vil det gaa lang Tid inden Modstanderne glemmer. Da der under Socialistmarschens Toner marscheredes ind i Pandrup til Kroen, stod ogsaa der Hundreder af Mennesker opstillede for at se dette Tidens Tegn, at Arbejderne paa Landet samles under deres egen Fane

Ankommen til Kroen drog man ind i Foredragssalen, hvor J. P. Jensen under stærkt Bifald holdt en Tale om vort Maal og Midlerne til at naa dette. Der udbragtes til Slut et Leve, hvorefter den alvorlige Del af Festen var forbi. Derefter fik baade gamle og unge sig en rask Svingom til langt ud paa Natten.

J. P. J.

Paa Razzia gennem Viborgegnen.

Nu er det snart paa sidste Vers; i denne Uge fortrækker jeg fra Viborg-Egnen. Det er da ogsaa ganske naturligt, at den forløbne Uge har staaet i Generalforsamlingernes Tegn.

Mandag den 19. afholdt Dimstrup Afdeling Generalforsamling. Der indtegnedes en Del nye Medlemmer. Til Formand valgtes *Søren Danielsen,* til Kasserer *Hans Olsen,* Dimstrup.

Tirsdag den 20. havde Thorning Afdeling Generalforsamling. Til Formand valgtes *Peter Madsen,* til Kasserer *Amandus Espensen,* Thorning.

Onsdag den 21. var der indkaldt til Generalforsamling i Løvel Afdeling. Til Formand valgtes *Marinus Nielsen,* Sødal, til Kasserer *Jens Westergaard,* Løvel.

Viborg-Egnens Afdeling afholdt Generalforsamling Torsdag. Til Formand valgtes *Chr. Christensen,* til Kasserer *Anton Mortensen,* Vinkel.

Lørdag afholdtes et Møde i Vammen Forsamlingshus; det var yderst sparsomt med Tilslutningen. Egnens Bønder havde bestilt Byens Gadedrenge og øvrige mindst velopdragne Ungdom samt en mislykket, lidt svagt begavet Bestyrer til at gøre deres bedste for at hindre Mødet. Dette lykkedes dog ikke, og de haabefulde Poder samt den mislykkede Bestyrer opgav sluttelig mismodigt Ævret og overlod Valpladsen itl Undertengede.

Den tilstedeværende Forsamling paahørte med ikke ringe Interesse mit Foredrag.

Axel Sørensen.

•

Det er ejendommeligt at betragte den Forskel, der kan være paa dansk Folkekarakter, den bundkonservative jyske skal maaske dog beholde Æren af at være den mest typiske; det er, som om man her oppe ikke kan løsrive sig fra, at saavel Forældre som Bedsteforældre har støttet de tvende Former for Konservatisme, der findes her til Lands, Højres og Venstres Metode; derfor kan man paa visse Egne konstatere det mærkelige, at Arbejderne egentlig er mere bange for og hadske paa vor Bevægelse, end adskillige Bønder. Det er jo desværre den uomstødelige Sandhed, og det vil lige saa sikkert blive en dyrebar Sandhed, hvilket den kommende Vinter nok skal belære disse Arbejdere om.

Lørdag den 10. afholdtes et Møde i Sahl, der var besøgt af ca. 20 Tilhørere, hvoraf en Del allerede havde organiseret sig. Det lykkedes at erobre nogle nye Medlemmer til Afdelingen i Ans; denne Afdeling begyndte den 1. Maj med 16 Medlemmer, men har ved energisk Agitation drevet Antallet op paa 75 — et Eksempel værdigt til Efterfølgelse.

Et Møde, der skulde afholdes i Levring Søndag Kl. 4, blev forhindret ved at Bønderne havde været saa forudseende at arrangere Kirketjeneste og Præmieskydning med efterfølgende Chokoladedrikning for Arbejderne; dog mødte de selv fuldtalligt op.

I Kellerup afholdtes Møde Søndag Aften Kl. 7½, i Engesvang Mandag, i Alderslyst Tirsdag. Møderne var alle godt besøgt.

Torsdag oprettedes en Afdeling i Ullits, og Fredag stiftedes en Afdeling for Viborg-Egnen.

Lørdag maatte et Møde, der var arrangeret i Gravballe, aflyses grundet paa Regn.

Søndag afholdt Lemming Afdeling et Møde i Lemming Kl. 4 og et i Sarup Kl. 7½, hvortil store Forsamlinger var fremmødt, og flere Indmeldelser skete.

Axel Sørensen.

Falsk Rygte.

Da der er udspredt det Rygte om mig, at jeg skulde have krævet Penge op 2 Gange i en Maaned og derved tilegnet mig nogle Penge, skal jeg herved meddele, at det er Løgn fra Ende til anden, hvilket ogsaa Vedkommende selv har maattet bekende, men for at det ikke skal ske nogen Misforstaaelse oftere, saa frasiger jeg mig Bestillingen som Opkræver.

H. P. Hansen,
Tjørnede, Tølløse.

Godtgørelsen til Kontrolbestyrere.

Da der stadig indløber Forespørgsler om, hvornaar Godtgørelsen til Kontrolbestyrerne vil blive udbetalt, skal meddeles, at Pengene først kan blive udsendt i Løbet af September.

Ødis Bramdrup.

Der afholdtes Møde Tirsdag den 13. August, hvor *M. Pedersen* talte. Der var mødt ca. *60* Tilhørere, og der indmeldte sig en Del Medlemmer i Ødis Afdeling, som nu tæller 53 Medlemer. Efter Foredraget førtes en Forhandling om forskellige Spørgsmaal Foreningen vedrørende, og det vedtoges at indbyde Arbejdsgiverne til et Forhandlingsmøde snarest muligt.

En afdanket Forpagters Kamp mod Landarbejderbevægelsen.

Her i Egebjerg har vi en forhenværende Forpagter og Gaardbestyrer, nu Husejer, som antagelig af Mangel paa noget fornuftigt at tage sig for, har sat sig til Opgave at rive de Plakater ned, hvorpaa Foreningen bekendtgør sine Møder, bemeldte Husejer, Hr. *K. H.,* forfølger denne Opgave med stor Nidkærhed og Energi, kan han ikke selv overkomme at faa Plakaterne revet ned, saa betaler han andre for at gøre det, hvilket viser, at Manden tillige er samvittighedsfuld, men det tyder derimod ikke paa nogen Kløgt, at Hr. *K. H.,* naar han ønsker at bekæmpe vor Bevægelse, da ikke kan finde en anden Maade at gøre det paa.

Det er en Fremgangsmaade, som han for sin egen Skyld helt og holdent burde overlade til Gadedrenge og andre Skarnsknægte, uden dog at betale dem med klingende Mønt herfor, det har stedse været Skik og Brug her til Lands, at den Slags betaler man enten med en god Kæp eller i bedste Fald den flade Haand, og at Betalingen erlægges paa det Sted, hvor Ryggen hører op med at føre et anstændigt Navn.

Et Medlem af Egebjerg Afdeling.

Fra Afdelingerne.

Østsjællands Kredsorganisation
afholdt Generalforsamling Søndag d. 18. August.

Regnskabet oplæstes og godkendtes.

Derefter gik man over til Valg af Formand og Forretningsudvalg. Til Formand valgtes Arbmd. Hans Andersen, Byskov; de øvrige valgte blev Frederik Petersen, Hejede, Christian Andersen, Tjæreby, Chr. Hansen, Semendrup Ølmose, Peter Olsen, Kikkenborg, Valdemar Bertelsen, Holtug Klint, Hans Christensen, Store Linde. Som Suppleanter valgtes Aksel Olsen, Tureby, Chr. Johansen, Haslev, Frederik Johansen, Terslev, Marius Sørensen, Haarlev.

Til at tiltræde et Forhandlingsudvalg til at forhandle med Grevskabet Bregentved valgtes Hans Andersen, Byskov, og Hans Simonsen, Frerslev Overdrev.

Det vedtoges at forhøje Kontingentet til Kredsorganisationen til 10 Øre pr. Maaned pr. Medlem.

De Afdelinger i Østsjælland, som endnu ikke er indmeldt i Kredsorganisationen, bedes snarest indmelde sig, og hvis der ønskes afholdt Møder, da at lade mig det vide, saaledes at vi her i Østsjælland kan naa at faa en stor og stærk Kredsorganisation.

P. K. V.
Hans Andersen,
Byskov pr. Tureby,
Formand.

Esbønderup Afdeling
afholder Medlemsmøde Søndag d. 8. September Kl. 4 paa Esrom Kro.

Forslag, som ønskes behandlet paa Mødet, maa være Formanden i Hænde senest d. 5. Septbr..

Bestyrelsen bedes møde Kl. 3½.

P. B. V.
Chr. Schwicker,
Formand.

Harte-Bramdrup Afdl.
afholdt Generalforsamling Onsdag d. 21. August i Bramdrup Kro. M. Pedersen ledede Generalforsamlingen.

Der vedtoges Love og valgtes Bestyrelse.

Bestyrelsen bestaar af følgende: Arbmd. Anders Lorentsen (Fmd.), Niss Pedersen (Kasserer), Marius Brun, Edvard Elken og Karl Lange. Revisorer blev Jens Juhl og Hans Kær.

Vigersted Afdl.
afholder Medlemsmøde Torsdag d. 12. September. Medlemmerne bedes møde talrigt. Nye Medlemmer optages.

Chr. Petersen.

Hillerød Landarbejderforening.
Fra og med Lørdag d. 7. September skal alle fremtidige Restancer og skyldige Kontingenter indbetales til Kassereren, der træffes Lørdag d. 7. September og derefter følgende hver-anden Lørdag paa Hotel »København« fra Kl. 8—9 Aften *paa Værelse Nr. 10, Opgang i Porten.*

Henvendelse til Bestyrelsens private Bopæle er for Fremtiden unyttig. *Husk det nu!*

P. B. V.
J. Zangenberg.

Gandløse Afdl.
holdt Møde paa Gandløse Kro d. 10 ds., hvor der blev valgt ny Formand og Kasserer. Formand blev Tjk. Povl Nielsen, Adrs. Gdr. Stærr, Gandløse pr. Maaløv. Til Kasserer valgtes Arbmd. Anders Larsen, Gandløse Hessel pr. Maaløv.

Joh. Christiansen,
Formand.

Tornemark Afdl.
afholder Sammenkomst i »Enigheden« Lørdag d. 31. August Kl. 7. Foredrag af Redaktør Westergaard, Skelskør. Derefter Bal.

De, som ønsker at deltage i Ballet, kan tegnes paa Lister ved Henvendelse til Bestyrelsen.

Johs. Johansen,
Enigheden-Tornemark, Sandved,
Formand.

Ondløse Afdl.
afholder Pakkefest og Bal i Sønderssted Forsamlingshus Søndag d. 1. September, hvortil Omegnens Afdelinger indbydes.

Bestyrelsen.

Fakse Skov- og Landarbejderforening
afholder store Faneindvielse og Gevinstkeglespil paa Hotel Fakse Søndag d. 1. September, Eftmd. Kl. 4.

Medlemmerne bedes agitere for god Tilslutning.

Peder Olsen.

Samsø Afdl.
afholder offentligt Møde Søndag den 8. Septbr. Kl. 4 i Tranebjerg Forsamlingsbygning. Som Talere kommer til Stede Minister Th. Stauning, Forretningsfører Oscar Levinsen og Redaktør Fr. Andersen. Entré 25 Øre.

Efter Mødet Fællesspisning paa Flinchs Hotel af medbragte Madkurve samt Oplæsning for Medlemmer af Socialdemokratisk Forening og Landarbejderforeningen paa Samsø.

Udvalget.

Odderegnens Landarbejderforening
afholder ekstra Generalforsamling den 8. Septbr. Kl. 5 i Hotel Østervang angaaende Penge til Agitationen.

Generalforsamlingen er beslutningsdygtig uanset de Mødtes Antal.

R. Chr. Rasmussen.

Snøde Stoense Landarbejderforening
afholder Medlemsmøde Søndag Eftermiddag den 8. September Kl. 3 i Snøde Afholdshjem. Alle Medlemmer bedes møde, da følgende Ting skal behandles:

1) Afholdelse af en Agitationsfest med Taler om Eftermiddagen og Bal om Aftenen.

2) At der betales en Bøde, naar et Medlem udebliver fra Møder uden lovlig Grund.

Carl Andersen,
Formand.

Oure-Vejstrup Afdeling
afholdt Udflugt til Svendborg Rundskuedagen den 1. September. Der rejses med Toget 10,46 fra Oure. Alle Medlemmer bør sikre sig Rundskuehefter, derved skaffer de sig Ad-

gang forskellige Forlystelser. Der bliver Sejltur til Kristiansminde Kl. 5, hvor der er Fællesspisning af medbragte Madkurve.

Aage Rosenfeldt.

Fanefjord Afdeling

afholdt Fest i Fanefjord Skov Søndag den 25. August Kl. 3 Eftm. Alle Afdelinger under Møens Kredsorgnisation indbydes. Der bliver Dans fra Kl. 7 til 11. Entre 50 Øre pr. Par.

Jens Hansen,
Formand.

Ø. Hassing-Gandrup Afdeling

afholdt Møde Fredag den 9. August 1918 paa Gandrup Gæstgivergaard. Mødet aabnedes Kl. 8 af Formanden Peter Christensen, der bød Forsamlingen Velkommen. Bestyrelsen mente kun at være valgt midlertidigt, men Generalforsamlingen foreslog, at de skulde vedblive at fungere. Derpaa stiftedes Foreningen paa 47 Medlemmer. Lønningsspørgsmaalet blev drøftet, men Generalforsamlingen foreslog at lade det ligge foreløbigt.

P. F. V.
Bestyrelsen.

Lundby Landarbejderforening

afholder Ekstrageneralforsamling Mandag den 2. September Kl. 7½ i Lundby Forsamlingshus med følgende Dagsorden:

1) Et Tilskud til Forbundsagitationen.
2) Indsamling til en Fane.
3) Forhøjelse af Indskudet.

Samtidig meddeles det, at der er Mulkt for Udeblivelse fra Foreningens Møder af 25 Øre for Generalforsamlinger og 10 Øre for Medlemsmøder. Bestyrelsen betaler 50 Øre, Formanden og Kassereren 1 Kr.

Mød alle til Generalforsamlingen.

Bestyrelsen.

Stokkemarke Afdeling.

Medlemsmøde afholdes den 1. September, Eftmd. Kl. 4, paa sædvanligt Sted.

Medlemmerne bedes møde, da vigtige Ting er paa Dagsordenen.

Ikke-Medlemmer bedes ogsaa komme til Stede.

P. B. V.
Peter Nielsen.

Boslunde Afdeling

afholder Medlemsmøde Lørdag den 7. September Kl. 8 paa Hotel Boslunde.

Alle Medlemmer bedes give Møde.

Bestyrelsen.

Gudbjerg Afdeling

afholder Medlemsmøde Lørdag den 6. September, Aften Kl. 8, hos Hmd. Anders Madsen, Ellerup.

Alle Medlemmer bedes møde.

Jørgen Jørgensen,
Kasserer.

Gandrup—Ø. Hassing Arbejderforening

afholder Medlemsmøde paa Gandrup Gæstgivergaard Tirsdag den 3. September, Kl. 7½ præcis. Medlemmerne bedes møde talrigt.

Ny Medlemmer optages.

C. P. Christensen,
Formand.

Ølstykke-Snodstrup Landarbejderforening.

Da der fra et Par Arbejdsgiveres Side spekuleres i lav Arbejdsløn, og det fortælles, at et Par »Herrer«, som holder sig for gode til at være Medlemmer af vor Organisation, optræder som Løntrykkere, opfordres Medlemmerne herved til at meddele mig, hvad der i nævnte Retning maatte komme til deres Kundskab. Begge Parter skal da blive behandlede efter Fortjeneste.

Medlemmernes Opmærksomhed henledes ogsaa paa, at nogle Bønder forsøger at hverve Folk til Kartoffeloptagning til en Pris, der er lavere end vor Priskurant. Folk fra andre Organisationer har heller ikke Lov at arbejde under vor Pris, men vil, hvis saadant sker, blive betragtede som Skruebrækkere.

Vald. Christensen.

Værløse Afdeling

afholdt ekstraordinær Generalforsamling den 22. August i Kirke Værløse Kro. Langt over Halvdelen af Medlemmerne var mødt. Man besluttede at sætte Betalingen for Damptærskning i denne Sæson til 80 Øre i Timen, 90 Øre for Sækkebærere, for alm. Landarbejde 65 Øre i Timen.

Der blev nedsat et Agitationsudvalg bestaaende af følgende Medlemmer: Foderm. N. P. Andersen, L. Værløse, Arbm. Daniel Svendsen, Jonstrup Vang, og Chr. Jensen, Jonstrup Vang. Disse skulde arrangere en Husagitation for at faa de endnu udenfor staaende Kammerater ind i Afdelingen. Det vedtoges tillige at afholde et Agitationsmøde i Lille Værløse Kro Søndag den 15. September Kl. 4 med Hr. Vald Christensen, Svedstrup, som Taler. Foreningen er i den sidste Tid gaaet godt frem og vil sikkert tælle mange Medlemmer inden November. Der bevilgedes 20 Kr. til Forbundets Agitationskasse, at betale med 5 Kr. maanedlig.

Aksel Andersen,
Formand.

Tommerup Afdeling

afholder stor offenlig Høstfest i Tommerup Forsamlingshus Søndag d. 1. September Kl. 4. Redaktør *Marius Olsen* og en Taler fra Socialdemokratiet kommer til Stede.

Efter Talerne offenligt Bal. Alle indbydes.

Bestyrelsen.

Overfousing Afdeling

afholdt den 15. August Møde i Sønderbæk, hvortil Bønderne var indbudt til Forhandling om Anerkendelse af vore Arbejdspriser.

Bønderne glimrede imidlertid ved deres Fraværelse, og efter at Formanden havde oplæst Priserne paa de forskellige Slags Arbejde, blev de let godkendt og betragtes derfor som en indgaaet Overenskomst.

Dog vil Bønderne maaske nok studse, naar de om kort Tid bliver tilsendt et trykt Eksemplar deraf. Medlemmerne kan faa trykte Arbejdspriser for 12—15 Øre pr. Stk. hos Formanden.

V. Borch-Jensen.

Storvorde-Sejlflod Afdeling.

Det er vedtaget at forhøje Indskudet til 5 Kr. fra 1. Septeember. Desuden vedtoges Forslag til ny Priskurant, som vil blive trykt og udsendt til alle Arbejdsgivere i Storvorde og Sejlflod Kommune samtidig med Indbydelse til Forhandling. Saafremt ingen Arbejdsgiver vil forhandle, betragtes nedennævnte Priskurant som gældende for vore Medlemmer. Omgaaelse af denne kan have Udslettelse til Følge.

Daglønsarbejde: Faste Arbejdere 35 Øre i Timen og Kost, løse Arbejdere 40 Øre i Timen og Kost, 60 Øre i Timen paa egen Kost.

Damptærskning: 80 Øre i Timen, 70 Øre og Middagsmad.

Roearbejde: Lugning mindste Pris 50 Øre pr. 100 Favne første Gang, 40 Øre anden Gang eller efter Overenskomst.

Optagning af Runkelroer og Turnips 45 Øre pr. 100 Favne, Kaalrabi 40 Øre pr. 100 Favne.

Kartoffeloptagning 50 Øre pr. Td. efter Maskine eller en Td. Kartofler pr. Dag pr. Td. Land uden Opsamling efter Harve 75 Kr.

Over- og Helligdagsarbejde 50 pCt. mere.

Arbejdstiden regnes for 10 Timer i Sommermaanederne og 8 Timer i Vintermaanederne.

Jens P. Jensen,

Tavlov og Omegns Landarbejderforening

holdt Lørdag den 17. August konstituerende Generalforsamling.

I Foreningen, der omfatter Tavlov, Verslev og Vilstrup Sogne, er indtegnet 60 Medlemmer; men, vel nærmest paa Grund af Regnvejr, var der til Generalforsamlingen kun mødt 35. Til disse udstedtes Fagbøger.

Det vedtoges foreløbig at arbejde efter den af Landarbejderforbundet udarbejdede Lov.

Til Bestyrelse valgtes: Jakob Jakobsen, Vilstrup, Karl Vilhelmsen, Vilstrup, Hans Jensen, Højrup, Nis Hansen, Højrup, Iver Iversen, Børup Skov, Georg Eframsen, Tavlov, og Andreas Mathiasen, Gudsø.

Til Formand valgtes Karl Vilhelmsen, Vilstrup, og til Kasserer Georg Eframsen, Tavlov.

Til at opkræve Kontingent valgtes: for Vilstrup Sogn Jakob Jakobsen, for Herslev Sogn Nis Hansen, Højrup, og for Tavlov Sogn Andreas Mathiasen, Gudsø, og Iver Iversen. Borup Skov.

Karl Vilhelmsen.

Skibby Afdelingen

afholdt Generalforsamling Søndagen den 4. August. Af Sager, der var paa Dagsordenen, var Valg af Kasserer. Valgt blev Husmand Hans P. Nielsen, Manderup.

Dernæst blev der taget Stilling til en Sag paa Krabbesholm, hvor vore Arbejdere var gaaet i Arbejde og ladet to Kammerater blive permiteret fordi de havde fordret ekstra Betaling for Natarbejde. Forsamlingen misbilligede denne Fremgangsmaade, men da Gjershøj-Sæby nu selv havde dannet Afdeling, vilde der fra Skibby Afdeling intet blive foretaget derimod.

Der blev til Forbundets Agitation bevilget 20 Kroner til at begynde med.

Det blev vedtaget, at under Damptærskning maatte ingen af Afdelingens Tjenestekarle lade sig udleje til Brug uden at de fordrede den Timebetaling, som var gældende for Afdelingen.

Ludvig Andersen.

Vittrup Afdeling

afholdt Medlemsmøde Fredag den 9de Avgust. For Vinterhalvaaret fastsattes følgende Timeløn: Almindelig Daglejerarbejde 75 Øre og Jordarbejde 85 Øre. Dog overlodes det Formanden at forhandle med de forskellige Afdelingsformænd om ensartet Krav for Snekastning paa Banelinjen Hjørring—Aabybro. Husejer Jens P. Jensen, Sdr. Rubjerg, valgtes til Kontrolbestyrer for Rubjerg, og da Afdelingen har faaet en Del Tilgang, suppleres Bestyrelsen yderligere med to Medlemmer, nemlig Chr. Nørlev og Valdemar Jørgensen, ligesom Laurits Nielsen valgtes til Opkræver. Det vedtoges at foretage Ekstraopkrævning af 1 Kr. pr. Medlem dels til Dækning af Gæld for Materiale, og Restbeløbet vil saa blive indsendt til Forbundet til Agitation sammen med Septbr. Maaneds Kontingent. Yderligere vedtoges at bekendtgøre i Egnens moderate Blad og anmode d'Hrr. Arbejdsgivere om, naar de ønsker Arbejdskraft, da at henvende sig til Kontrolbestyrerne, hvor beredvillig Oplysning om ledig Arbejdskraft altid er til Tjeneste.

Timeløn for Kvinder 45 Øre i Vinterhalvaaret.

Martin Sørensen, Kasserer.

Torrild Afdeling

afholder Medlemsmøde Fredag den 6. Septbr. i Torrild Forsamlingshus Kl. 7½. Alle Medlemmer bedes give Møde og nye Medlemer optages.

P. B. V.
Søren Hansen,
Formand.

Herløv Afdeling

afholder Medlemsmøde paa Herløv Kro Fredag d. 6. Septbr. Kl. 8. Alle Medlemmerne bedes Møde, da vigtige Sager foreligger.

Emil Lippert,
Formand.

Vaalse Afdeling

afholder Medlemsmøde i Kommunalstuen Søndag d. 1. Septbr. Kl. 3 Aften. *Bestyrelsen.*

Rørby Afdeling

afholder Medlemsmøde Lørdag den 31. ds. Kl. 7½ Aften hos *Carl Chr. Søren,* Rørby. Alle Medlemmer bedes Møde.

P. A. V.
Søren F. Sørensen,
Formand.

Uldum Afdeling.

Det bekendtgøres herved, at der intet Møde afholdes i Uldum Afdeling Mandag den 2. Septbr.

P. B. V.
Viggo Juul.

Korinth og Omegns Landarbjderforening

afholder Medlemsmøde i Korinth Kro Lørdag d. 31. ds. Kl. 8. Bestyrelsesmøde Kl. 7½. Alle Medlemmer bedes Møde.

N. P. Mikkelsen,
Formand.

Øster Tørslev Afdeling

afholder Medlemsmøde i Øster Tørslev Forsamlingshus Søndag d. 15. September Kl. 4 Eftm.

Kammerater, mød fuldtallig denne Gang, lad os vise, at vi er mange, naar vi bliver samlede.

P. B. V.
Jens Karl Jensen.

Løsning Afdeling

afholder Generalforsamling Tirsdag d. 10. Septbr. Kl. 8 paa Løsning Gæstgivergaard.

Alle bedes møde. Nye Medlemmer optages.

Kontingentet skal være betalt til denne Aften.

Hans Jensen.

Kirke Saaby Afdeling
afholder Faneindvielse og Fest i Laugtved Færgekro Søndag d. 8. September Kl. 3 Eftm., hvortil alle omliggende Afdelinger indbydes, og bedes møde med Fane. Ved Festen vil der blive bortloddet flere værdifulde Genstande, bl. a. en Herrecykle.

Paa Festpladsen forefindes Skydetelt, Ringspil og et Fiskehus.

Med forventet Tilladelse Bal til Kl. 1. Agiter for god Tilsutning.

Gaver til Bortlodning modtages af Hans Sørensen og Frederik Jensen, Vester Saaby.

P. F. V.
Frederik Jensen,
Formand.

Lynge—Uggeløse Afdeling
har modtaget Indbydelse til Faneindvielse og Høstfest, som Slangerup Afdeling afholder Søndag d. 1. Septbr. paa Slangerup Gæstgivergaard, hvilket Medlemmerne bedes erindre.

P. A. V.
C. Christensen.

Egtved Afdeling
afholdt Møde Søndag den 18. ds. Paa Grund af *Ebbe Erbs* Bortrejse valgtes til Formand *Anders Lindrum,* Egtved.

Der vedtoges en Bøde paa 50 Øre pr. Medlem for Udeblivelse fra Møder.

P. B. V.
Anders Rasmussen,
Kasserer.

Øster Brønderslev Afdeling.
Medlemsmøde afholdtes den 7. ds., hvor der blev foretaget Valg af Bestyrelsesmedlemmer; valgt blev Marinus Povlsen, Hvilshøj, og Jens L. Pedersen, Hvilshøj, som Suppleanter valgtes Peter Frederiksen, Øster Gjærndrup, og Herluf Larsen, Øster Brønderslev Mark.

Det vedtoges at afholde Generalforsamling den 8. Septbr. Kl. 4 pr. i Øster Brønderslev Forsamlingshus.

Niels Peter Pedersen,
Formand.

Gamby Afdeling
afholder sit maanedlige Møde Lørdag den 7. Septbr. i Haarslev Kro, hvortil vi beder alle Medlemmer møde, da der er vigtige Ting, som skal behandles. Medlemmerne opfordres til at give talrigere Møde end Tilfældet hidtil har været ved Medlemsmøderne.

Karl Nielsen,
Formand.

Kirkerup Afdeling
afholder offentligt Møde i Kirkerup Brugsforenings Sal Søndag d. 8. September Kl. 3. som Talere kommer til Stede Folkethingsmand *H. P. Hansen,* Slagelse, og Lærer *Hansen,* Frederiksberg Sorø. Efter Mødet Fællesspisnings af medbragte Madkurve. Derefter Bal for Foreningens Medlemmer. Entre 1 Kr. pr. Familie. Ugifte Medlemmer kan medtage en Dame. Nye Medlemmer optages.

Chr. Larsen,
Formand.

Allested-Vejle Afdeling
afholder Medlemsmøde i Vejle Forsamlingshus Søndagen den 1. Septbr. Kl. 4. Kontingent betales. Ny Medlemmer optages.

P. F. V.
R. P. Rasmussen,
Formand.

Overfousing Afdeling
afholder Medlemsmøde i Svinding Forsamlingshus Søndag d. 8. Septbr. Kl. 3 Eftm.

Dagsorden: 1. Valg af et Udvalg til Udarbejdelse af et Forslag om Arbejdsprisen i en Overenskomst med Skovrider C. Andersen, Tousinge. 2. Kan den nuværende Overenstkomst opsiges før 1. Febr. 33. Eksisteret der i Virkeligheden nogen underskreven, gyldig Overenskomst mellem Arbejderne og Skovrideren.

V. Beck-Jensen,
Formand.

Greis—Sindbjerg Afdeling
afholdt Generalforsamling d. 18. ds. Det vedtoges at sende følgende Medlemmer til Kredsmødet i Vejle: Chr. Hansen, Chr. Madsen, J. P. Jensen, Alfred Laursen, Chr. Stenstrup Jensen, Julius Poulsen, A. L. Nørup og Morten Bendsen.

Kontingentet forhøjes til 1 Kr. 50 Øre for mandlige og 1 Kr. for kvindelige Medlemmer af Arbejdsløshedskassen.

Der bevilgedes 20 Kr. til Agitationen. *Chr. Hansen.*

Slangerup Landarbejderforening
afholder Høstfest og Faneindvielse Søndag d. 1. Septbr. Kl. 4 paa Slangerup Gæstgivergaard. Alle Medlemmer bedes møde. Agitér for god Tilslutning. Gørløse og Lynge Afdelinger er indbudte til Faneindvielsen, som finder Sted Kl. 4.

Folkethingsmand *Hedebol* og Red. *Aksel Hansen,* Frederikssund, taler.

N. Hansen,
Formand.

Sdr. Stenderup Afdeling
afholder Medlemsmøde Lørdag den 7. Septbr. Kl. 7½ i Forsamlingshuset med følgende Dagsorden: 1) Valg af en Kontrolbestyrer. 2) Valg af 5 Repræsentanter til Stævnet i Kolding d. 15. Septbr.

J. Sundahl,
Formand.

Gørløse Afdeling
er indbudt til at deltage i Slangerup Afdelings Høstfest og Faneinvielse paa Slangerup Gæstgivergaard Søndag den 1. Septbr.

P. F. V.
Hans Peter Nielsen.

Vigersted Afdeling
afholdt Søndag den 10. Avgust ekstra Generalforsamling. Til Kasserer valgtes Jørgen Hansen, Humleore.

Det vedtoges at bevilge 10 Kr. til Agitationen.

Betalingen for Høstarbejdet fastsattes til 70 Øre i Timen uden Kost og 50 Øre med Kost.

For Damptærskning er Betalingen 10 Øre mere pr. Time.

Chr. Petersen.

Skals Afdeling
afholder Medlemsmøde Søndag den 8. Septbr. Kl. 5 i Skals Forsamlingshus. Dagsordenen bekendtgøres paa Mødet.

Jens P. Pedersen,

Vestlollands Kredsorganisation
Afdelinger, som endnu ikke har betalt Kontingent, bedes hurtigst mulig indsende det til Undertegnede, for at Regnskabet kan blive afsluttet og revideret til Generalforsamlingen d. 22. Septbr.

Kontingentet er 15 Øre pr. Medlem Kvartalet.

Anton Rasmussen,
Kjøbelev St.

Hovedgaard Afdeling
afholder Medlemsmøde Søndag d. 1. Septbr. Kl. 3½ paa Gæstgivergaarden.

Alle Medlemmer bøde møde. Nye Medlemmer optages.

Fr. Thygesen,
Formand.

Overfousing Afdeling
afholder Medlemsmøde i Svinding Forsamlingshus Søndag den 8. September Kl. 3.

Frue Sogns Afdeling
afholder Søndag den 8. Septbr. selskabelig Sammenkomst med Dans i Langvad Forsamlingshus.

Lars Peter Larsen,
Formand.

Ødis Afdeling
afholder Medlemsmøde Torsdag d. 5. September Kl. 7½ i Ødis Kro, hvor der foretages Valg af Repræsentanter til Stævnet i Kolding.

M. Thielsen,
Formand.

Smørum Afdeling
holdt ekstraordinær Generalforsamling forleden i Smørum Kro. Til Medlem af Bestyrelsen i Stedet for to, som er overflyttet til D. A. F., valgtes Villiam Andersen, Høve, og Chr. Larsen, Smørumnedre. Kontingentet forhøjedes til 1 Kr. 50 Øre.

J. S.

Daugaard Afdeling
afholdt Generalforsamling d. 19. August. Der bevilgedes 25 Kr. til Forbundets Agitation. Der vedtoges en Mulkt af 1 Kr. for Udeblivelse fra Møderne uden Grund. Derefter valgtes 7 Repræsentanter til Stævnet i Vejle. Kontrolbestyrer Kr. Madsen udelukkedes af Afdelingen for Restance.

Kristian Sørensen.

Bøstrup Afdeling
afholder ordinær halvaarlig Generalforsamling i Bøstrup Forsamlingshus Lørdag d. 7. September, hvortil alle Medlemmer maa give Møde.

Dagsorden:
1. Valg af Bestyrelse og Suppleanter.
2. Regnskabet.
3. Eventuelt.

P. B. V.
Henr. Henriksen,
Formand.

Vrejlev Afdeling
holder Medlemsmøde Søndag d. 15. September Kl. 4½ i Vrejlev Kommunehus. Alle Medlemmerne bedes møde, da der er vigtige Ting paa Dagsordenen, nemlig Dyrtidsspørgsmaalet.

Nye Medlemmer optages.

P. A. V.
Anton Jensen,
Formand.

Sværdborg Afdeling
afholder Medlemsmøde Lørdag d. 14. September Kl. 8 Aften paa Klarskov Hotel. Bestyrelsen bedes møde Kl. 7½.

Carl Hansen.

Hejls Afdeling
havde Torsdag Aften den 15. ds. konstituerende Generalforsamling.

Tømrer *K. Kristensen* talte om Forbundets Maal.

Til Formand valgtes Hans Kristensen, Vargaarde, og til Kasserer Johs. Sørensen, Hejlsminde.

Foreningen tæller 30 Medlemmer.

Taps Afdeling
havde Lørdag den 17. Avg. konstituerende Generalforsamling.

Tømrer *K. Kristensen* talte om den nærmeste Tids Opgaver.

Til Formand valgtes Kristen Sørensen, Taksøre, og til Kasserer Marius Ravn, Tingskovshede

---

Agerdrup Afdeling
afholdt Søndag den 4. Avgust Medlemsmøde for at drøfte Dagløns-spørgsmaalet.

Det vedtoges at forhøje Daglønnen for løse Arbejdere fra 3 til 4 Kr. plus Kost, for Herregaardsarbejderne fra 3 til 4 Kr. paa egen Kost.

Paa Proprietærgaarden »Klarskov« har Dagtejerne allerede faaet denne Forhøjelse indrømmet.

Efter Medlemsmødet afholdtes et Agitationsmøde med *J. P. Jacobsen,* Otterup, som Taler.

Efter Mødet indmeldtes 4 nye Medlemmer i Afdelingen.

Magleby Afdeling.
Bestyrelsesmøde afholdtes den 13. Avgust. Til Bestyrelsen i Stedet for Julius Gerster, der skal være Soldat, valgtes Kristian Rasmussen, Bagenkop.

Til Forbundets Agitation bevilgedes 20 Kr., som indbetales i 2 Gange.

Husby og Omegns Landarbejderforening
afholdt Agitationsmøde den 1. August med Carl Westergaard som Taler.

Foreningen fik en Del ny Medlemmer.

A. Larsen,
Formand.

Hyllested Afdeling
afholdt 1aarig Stiftelsesfest og Generalforsamling den 4. August. Til Formand valgtes Hans Hansen og til Kasserer Ejnar Jensen, begge af Hyllested.

Til Kontrolbestyrer genvalgtes Hans Hansen.

Hans Hansen,
Formand.

Vejstrup Afdeling
holdt Mandag den 12. ds. konstituerende Generalforsamling. Afdelingen er i 14 Dage vokset fra 11 til 32 Medlemmer.

Tømrer *K. Kristensen* talte om Formaalet.

Til Formand valgtes Jes Gertsen, Sjølund, og til Kasserer Jens Lytsen, Grønninghoved.

Det vedtoges, at alle Medlemmer skulde tage en Minimaldagløn svarende til den for Tiden højeste Dagløn i Sognet.

Ammitsbøl.
Ødsted Afdeling afholdt et Agitationsmøde i Ammitsbøl Forsamlingshus Fredag den 9. August med *M. Pedersen* som Taler. Der var mødt ca. 30 Tilhørere, væsentlig Medlemmer af Afdelingen, de udenforstaaende, som vi vilde have haft i Tale, var blevet borte; det formentes, at de ikke turde møde af Hensyn til deres Arbejdsgivere. Der førtes en Del Forhandling om forskellige Spørgsmaal, og Mødet var ret vellykket. Afdelingen har nu 32 Medl.

Geværlaasen.

En dansk Kriminalhistorie
af
Ejner Bondesen.

»Ok, Dogheden, jo! Man skal være forsigtig med sine Nabofolk, naar man bor enligt som jeg, og det er justement Naboerne, det gælder. Herren skal vide, at i Huset derovre paa den anden Side af Jens Klinks, der bor der en Mand, der hedder Mikkel Bødker, og skønt jeg jo nok ved, at man skal ikke snakke ondt om sine Naboer, saa maa jeg dog sige, at han er den værste Ræve-Mikkel, jeg kender! For Ret skal være Ret, og jeg vil være evig forvisset om, at Mikkel og hans Søn, de kender mere til Mordet end nogen anden!«

»Hvad har De til Grund for denne Antagelse?«

Sidse Vævers tav lidt. Saa rykkede hun sin Stol nærmere hen til den fremmedes.

»Jo, ser Herren! Dagen efter Mordet blev der jo holdt Forhør ovre ved Jens Klinks, men næste Formiddag vadskede Malene Bødkers og hængte Tøjet paa Stikkelsbærtørnene i Haven. Da jeg gik forbi, saa' jeg, at der hang et Par Bukser af Sønnens, og dem havde han haft paa om Søndagen, det husker jeg tydeligt!«

»De saa altsaa Bødkerens Søn om Søndagen?«

»Ja, det gjorde jeg. Han stod udenfor Faderens Hus lidt før Aften sammen med en anden Karl, som de kalder Niels Fugl — og De kan tro, Herre, at jeg har siden tænkt mit derved, for jeg har hørt, at Christian Bødker overfor Herredsfogden skal ha' sagt, at han var ikke sammen med nogen den Søndag Eftermiddag . . .«

»Kender De noget til denne Niels Fugl?«

Han er en vanartet Knægt ligesom Christian Bødker, og han tjener i en Gaard en Mils Vej herfra. For Resten er han en Søstersøn af den myrdede Jens Klink, og han skal være gode Venner med en Pige oppe paa Herregaarden, »Svenske Stina«, kalder de hende. »Men al min Snak keder Dem vel?«

»Nej, paa ingen Maade. Bliv De kun ved.«

»Ja, stort mere ved jeg ikke at fortælle. Men det er nu det, jeg tænker, at Niels Fugl og Christian Bødker de har ikke været sammen for ingen Ting den Aften — et Par skumle Krabater er de begge to, saa man gerne tro dem til hvad som helst. Men jeg skulde nødig gaa hen og fortælle saadan noget til Herredsfogden — jeg vilde ikke sove roligt nogen Nat derefter!«

»Er De virkelig saa ængstelig?« sagde Herren og smilte. »Saa er det godt, det er mig og ikke Herredsfogden, De har betroet Dem til! Men nu tror jeg, at jeg maa videre. Tak for Deres elskværdige Underholdning!«

Han rejste sig og greb sin Hat, som han havde lagt fra sig paa Bordet, nikkede venligt til Sidse Vævers og gik.

»Det var da et dejligt Menneske!« sagde Sidse Vævers, der stod i Døren og saa efter ham. »Saa behavelig og saa ligefrem!«

Hun gik ind igen i sin Stue, medens den fremmede fulgte Stien, der førte hen forbi Jens Klinks Hus.

Han gik ganske langsomt, som var der noget, han grundede over. Ud for Huset standsede han og saa lidt paa det og gik saa atter videre.

Det lod til, at Sidse Vævers Fortælling havde interesseret ham i høj Grad.

»Det var altsaa disse to, Christian Bødker og Niels Fugl, der skulde være et Par slemme Krabater,« sagde han til sig selv. »Og saa var der den lille Pige paa Herregaarden, »Svenske Stina«. Den lille Jomfru er maaske ikke saa helt uvidende! Det var rart at vide, hvad hun har at sige! Saa freder vi Vildtet foreløbig — indtil Tiden for Jagten er inde!«

Den fremmede var under denne Enetale naaet hen til Aaløbet, hvor Jens Klinks Lig hin Morgen var fundet.

Han stod lidt og saa sig om paa Stedet og stak med sin Stok i det bløde Enggræs.

»Det var nok her, de fandt Geværlaasen,« sagde han. »Mon vi ikke skulde lade den Geværlaas lede Morderen op? Kan hænde, at Bøssen, hvor den hører til, ikke er saa langt herfra!«

Den fremmede gik atter videre. Der var et ejendommeligt Smil om hans Læber. Havde Sidse Vævers set dette Smil og hørt de Smaabemærkninger, han halvt hviskede hen for sig, vilde hun sikkert have angret, at hun havde været saa aabenmundet overfor ham.

XI. Det klarer op.

Omtrent en Time efter stod den fremmede udenfor Herregaardens store Avlsbygninger, bag hvis hvidt kalkede Længer den statelige Hovedbygning laa gemt.

Han gik gennem Porten, og da han ovre ved Mejeribygningen fik Øje paa en Pige, der stod og vadskede Spande, styrede han straks sine Skridt derhen.

»God Dag, min Pige,« sagde han. »Ved hun, om der her paa Gaarden tjener en Pige, der kaldes for »Svenske Stina«?«

»Ja, her gør,« svarede Pigen og saa nysgerrig paa den fremmede. »Skulde Herren snakke med hende?«

»Jeg har en Meddelelse at gøre hende,« sagde Herren med Værdighed. »Men forinden vilde jeg vide lidt om, hvordan denne Stina er?«

Pigen kneb Læberne sammen og gjorde Mine til atter at tage fat paa sit Arbejde. Men et Markstykke, der i en Hast blev trykket hende i Haanden, fik hende til at være mindre vrangvillig.

»Ja, hvad vil Herren egentlig vide?« spurgte hun.

»Stina har en Kæreste, ikke sandt? Kommer han tit og besøger hende?«

»Niels Fugl, mener De? Aa, jo, han kommer jo saadan af og til.«

»Har han somme Tider Gaver med til hende?«

»Ja, for en Tid siden, gav han hende et Silketørklæde og et Par Sko, og det var Stina svært sejg af. Pokker maa vide, hvor han har faaet Pengene fra, for han kan ellers nok selv bruge, hvad han tjener!«

»Er han ellers, hvad man kalder for en ordentlig Karl?«

»Han ser godt ud, men han drikker og svirer, naar han kan komme til det. Stina har ogsaa snakket om, at hvis han bliver ved med det, saa kan han sejle sin egen Sø .... Men der kommer hun selv for at løse mig af, saa kan Herren snakke med hende!«

Stina viste sig at være en ung Pige i Tyverne med et kønt, frisk Ansigt, der omsluttedes af et gult Tørklæde med røde Blomster.

Socialistisk Literatur

udgivet paa Socialdemokratiets Forlag „Fremad"

Det kommunistiske Manifest, 50 Øre.
Fællesejendom og Privatejendom (efter Lafargue og Guesde), 10 Øre.
Kapital og Arbejde, Fremstilling af Marx's Lære, ved Niewenhuis, 10 Øre.
Socialdemokratiets Fordringer til Alderdomsforsørgelse, 10 Øre.
Aandsfriheden i den socialistiske Stat, 10 Øre.
En Diskussion mellem H. George og Laurence Grønlund, 10 Øre.
Arbejderprogram, af Ferd. Lassalle, 10 Øre.
Otte Timers Arbejdsdagen, 10 Øre.
Til Forsvar og Angreb, af W. Liebknecht, 10 Øre
Ned med Socialdemokraterne, af W. Bracke, 10 Øre.
Arbejdstiden, af M. E. Vaillant, 10 Øre.
Georgeismen, af Gustav Bang, 10 Øre.
Len og Stamhuse, af Gustav Bang, 20 Øre.
Den kapitalistiske Samfundshusholdning, af Gustav Bang, 1 Kr.
Efter Krigen, af Gustav Bang, 50 Øre.
Den materialistiske Historieopfattelse, af Gustav Bang, 25 Øre.
Lommebog for Arbejdere, 1 Kr. 25 Øre.
Arbejdets Invalider, af Th. Stauning, 25 Øre.
Familjens, Privatejendommens og Statens Oprindelse, af Engels, 40 Øre.
Det underjordiske Rusland, af Stepnjak, 50 Øre.
Kooperative Foretagender, Foredrag af F. J. Borgbjerg, 10 Øre.
Socialistiske Samfundsbetragtninger, af P. M. Poulsen, 10 Øre.
Den materialistiske Historieopfattelse, af Nic. L. Petersen, 20 Øre.
Beretning fra den internationale Socialistkongres i København 1910, 10 Øre.
Fremads Bibliotek Nr. I: Den ny Grundlov, 25 Ø.
— — **Nr. II: Rente og Ruin,** af F. Hurop, 40 Øre.
— — **Nr. III: Tilbageblik,** af Th. Stauning, 20 Øre.
Socialistisk Bibliotek, 1.—4. Aarg. 1910—1913 a 1 Kr. pr. indbunden Aargang
Socialdemokratisk Sangbog, 25 Øre.
Billeder af Karl Marx, Overbye og Hørdum à 10 Øre. — P. Sabro, 25 Øre. — Gustav Bang, 35 Øre.
Arbejderklassens Liv og dens Kamp, af Gustav Bang (Mindeudgave) 600 Sider, smukt indbunden, 2 Bind, 2 Kr. 50 Øre.

Bestilling modtages i enhver Boghandel i Danmark eller direkte hos:

Socialdemokratiets Forlag

„Fremad"

Frederiksborggade 33, København.

Redaktør *Marius Olsen,* Gernersg. 1.
Trykt i »Social-Demokr.«s Trykkeri, Nr. Farimagsgade 49, København.



Nr. 36 6. Septbr. 1918 4. Aargang

Begynder Storagrarerne at forstaa?

Højres Kandidat i Hillerødkredsen ved sidste Folkethingsvalg, Proprietær Mygind, »Prøvelyst«, anbefaler Landarbejderne at organisere sig.

Ved et Landarbejdermøde i Karlebo i Nordsjælland, hvor Formanden for vor Kredsorganisation *Vald. Christensen*, Svedstrup, talte, var Proprietær *Mygind* til Stede.

Efter at *Vald. Christensen* i et dygtigt Foredrag havde paavist Organisationens Nødvendighed for Landarbejderne, tog Hr. *Mygind* Ordet og anbefalede de tilstedeværende Arbejdere at slutte sig til Organisationen, idet han bl. a. udtalte: »Det bør komme dertil, at ogsaa Landbrugets Arbejdere og Arbejdsgivere gennem deres Organisationer kan tale sig til Rette om Løn- og Arbejdsforhold«.

Hr. *Mygind* var som ovenfor nævnt Kandidat for det konservative Folkeparti i Hillerødkredsen ved sidste Folkethingsvalg og er en ivrig Forkæmper for *Asger Karstensens* Yndlingstanke om en konservativ Sammenslutning mod Radikal-Socialismen. Han er iøvrigt en anset Mand indenfor det store Landbrug i Nordsjælland. Det fortjener derfor Opmærksomhed, at han anbefaler Landarbejdernes Organisation, saa meget mere som Storagrarerne jo i Almindelighed ellers fordømmer vor Organisation som en Ødelægger af det »gode Forhold« mellem Arbejdere og Arbejdsgivere; i dette Standpunkt støttes de paa det kraftigste af hele den konservative og moderate Presse, der jo ikke forsømmer nogen Lejlighed til at lægge sin fabelagtige Mangel paa social Forstaaelse for Dagen.

Vi er absolut ikke forvænt med Hensyn til at finde Forstaaelse fra den Side.

I Proprietær *Myginds* Udtalelser har man forhaabenligt Lov til at se et Tegn paa, at der i konservative og storagrariske Kredse er ved at dæmre en Forstaaelse af, at det hidtil indtagne Standpunkt overfor Landarbejdernes Organisation ikke lader sig opretholde.

De mest fremsynede er aabenbart klar over, at Landarbejderne ikke alene er i deres gode Ret til at slutte sig sammen, og at det ikke blot er til deres eget Gavn, at de gør det, men at Organisationsarbejdet er i Pagt med selve Tiden, med hele den sociale og økonomiske Udvikling i Nutidens Samfund.

Det vilde for de Herrer Landmænds egen Skyld og for en rolig og sund Udvikling af Arbejdsforholdene i Landbruget være heldigt, om de store Landmænd alle stillede sig paa samme forstaaende Maade overfor vor Bevægelse som Hr. *Mygind*.

Paa Razzia gennem Viborgegnen.

Jeg har altid været heldig. Held er hos mig en medfødt Begavelse, lige netop som Jagten efter Peter Reimer Andersen — den berygtede Indbrudstyv — har taget sin Begyndelse, kan jeg forlægge min Residens, jeg ser i Aanden, hvor mange Gange jeg kunde blevet antaget for og arresteret som Peter Reimer, saa det er vist paa høje Tid, at jeg forsvinder og overlader »denne Ærens Mark« til »den danske Jens«, der i de seneste Dage har gjort sig alle mulige hæderlige Bestræbelser for at skjule sig for P. R., for saa snart al Fare er forbi, og P. R. længst forsvunden, at gøre Anskrig. I Sandhed, den danske Hær er her paa sin Plads, og den danske Soldat er født til Helteroller.

Det var selvfølgelig med Frygt og Bæven, jeg Tirsdag Aften begav mig til Ørum, jeg vidste jo ikke, om jeg bastet og bundet skulde vende tilbage til Viborg, eskorteret af en hel eller halv Bataillon af de udkommanderede Styrker. Jeg undgik imidlertid en saa trist Skæbne og havde samtidig den Glæde at faa startet en Afdeling for Ørum, der fik Tilslutning fra Arbejderne paa Tjele.

Onsdag afholdtes Møde i Mønsted, her nedsattes et 5 Mands Udvalg til at arrangere et senere Møde.

Torsdag oprettedes en Afdeling for Vindum. Fredag skulde der være Møde i Kleitrup, men paa Grund af et Regnskyl, der vistnok ikke kan sidestilles med mindre end selve Syndfloden, opnaaede Mødet ingen Tilslutning.

Lørdag var der indvarslet til Møde i Jelyng, her samledes ikke nogen overvældende Forsamling. Der nedsattes et Udvalg paa 6 Mand til at forberede et nyt Møde.

Det maa alt i alt efter de stedlige Forhold betragtes som et meget pænt Resultat.

Axel Sørensen.

Skal det kaldes Frisind?

Dreslette Bøndernes Holding overfor vor Bevægelse.

I Almindelighed kan det vel nok siges, at Bønderne ingen Steder har set med særlig Velvilje, at vi dannede Organisationer.

Men adskillige Steder har de dog nu indrettet sig paa, at det kan ikke blive anderledes. Og den besindige og fornuftige Del af Bondestanden er vel ogsaa nok ved nærmere Omtanke kommen til det Resultat, at ligesom Bondestanden i de sidste 30—40 Aar har benyttet sig af sin Ret til Sammenslutning, saaledes skal Landarbejderne have Lov til at gøre det samme.

Det er dog ikke alle Steder, at Bønderne er naaet saa vidt i Kultur.

Et Sted, hvor Bønderne i saa Henseende er meget langt tilbage, er i Dreslette nede ved Assens.

Her dannedes i Marts Maaned en Afdeling af vort Forbund, og Foreningen fik straks stor Tilslutning.

Men vore Medlemmer skulde snart faa Bøndernes Kærlighed at føle.

Afdelingen indbød, ligesom saa mange andre Steder, Bønderne til et Møde, hvor der skulde forhandles om Prisen for Roearbejdet.

Men forhandle med Landarbejderne, nej, det var der da ikke Tale om, at Bønderne vilde. Og give den Pris for Roearbejdet, som Arbejderne forlangte, det vilde de heller ikke.

Hvis vore Medlemmer nu havde forlangt en glubende Overpris for dette Arbejde, kunde man til Dels have forstaaet Bøndernes Holdning.

Men det gjorde de ikke. Nej, det var kun en megen beskeden Pris vore Medlemmer forlangte. Skønt Normalprisen i Aar har været sat til *120 Kr.* for Lugning og Optagning af *1 Td.* Ld. Sukkerroer, forlangte de ikke engang denne Pris. De tilbød at gøre det for *105 Kr.* pr. Td. Ld. (Det maa her bemærkes, at Prisen de andre Aar har været betydelig lavere end i andre sukkerroedyrkende Egne).

Men Bønderne stillede sig lige afvisende. De skulde vise, at de kunde faa luget deres Roer uden at benytte Aebejdsfolk fra deres eget Sogn.

De henvendte sig til en af de saakaldte »Entreprenører« og har efter Sigende maattet betale *107 Kr.* pr. Td. Ld. Heraf faar Roekarlene de *93 Kr.* Resten gaar til »Entreprenøren«s Omkostninger.

Vore Medlemmer i Dreslette har nu i den forløbne Sommer agiteret godt blandt Roekarlene, og det samme har forhaabentlig vore Afdelinger ogsaa gjort andre Steder, hvor Bønderne har benyttet samme Fremgangsmaade. Det vil derfor sikkert ogsaa have til Følge at næste Aar er Roekarlene saa fornuftige, at forlange den gængse Pris.

Den Holdning, som Dreslette Bønderne her har indtaget, viser altsaa, af hvilken Beskaffenhed »Venstrefrisindet!« er, og det forekommer mig ikke,, at *Klaus Berntsen* har Grund til at være særlig stolt af den Slags »Venstrevælgere«.

At Dyrtidsloven her i den af »Venstre« styrede Kommune har været praktiseret paa den karrigste Maade, behøver jeg kun at tilføje for Fuldstændighedens Skyld.

Forhaabentlig vil inden ret længe alle Arbejdere i Dreslette Sogn drage Lære af dette og have fundet deres Plads i Landarbejderforeningen.

Anthon Hansen,
Ringe.

En Reformator.

Dr. Hasselbalch, Borupgaard, som »Arbejderven«. En mærkelig Begrebsforvirring.

Paa Organisationens Vegne kommer en Fagforeningsmand jo i Aarenes Løb i Forbindelse med en hel Del forskellige Mennesker, hvoriblandt ofte findes nogle »mærkelige«.

Det mest forbavsende i den Retning, jeg har været ude for, skete dog forleden Dag paa Borupgaard pr. Snekkersten.

Her residerer ved Hjælp af et heldigt Giftermaal enevældigt Hr. Dr. *Hasselbalch*, hvem mit Ærinde gjaldt, jeg skulde nemlig sammen med den stedlige Afdelings Formand *Georg Jørgensen* og et Par af Gaardens Arbejdere forsøge paa at faa Doktoren til at give et haardt tiltrængt Tillæg til Lønnen for Gaardens Arbejdere, disse faar for Tiden 22 *Kr.* pr. Uge, hvilket selvsagt er ganske utilstrækkeligt til at ernære en Familie med i den Dyrtidsperiode, vi for Tiden er inde i.

Allerede Modtagelsen var betegnende, saa snart den ene af Arbejderne var kommen inden for Døren, udbrød Doktoren: »Vil *Vilhelm* gaa udenfor og vente, til jeg kalder,« og saa snart vi andre havde fremført vort Ærinde, begyndte Doktoren at udfolde sin Veltalenhed. Uvilkaarligt maatte man sande Paastanden om Krigstidens begrebsforvirrende Indflydelse paa Menneskene, da Doktoren fremsatte sine Postulater i en vis docerende Tone, der havde en forbløffende Lighed med Overbevisning. For Eksempel følgende Udtalelser i et Aandedræt:

Jeg anerkender ikke Deres Ret til at tale paa mine Arbejderes Vegne. Den Fuldmagt, De paaberaaber Dem, er rent selvpaataget. De eller Deres Forbund har agiteret, faaet Arbejderne til at melde sig ind i Forbundet og derefter maget det saaledes, at der fremsættes Krav. Deres Forlangende er i og for sig ikke ubilligt; men det er en utidig og uberettiget Indblanding i mine Dispositioner, hvilket ogsaa forklarer, at jeg ikke har svaret paa Deres skriftlige Henvendelser.

Som Ejer og Disponent for denne Bedrift vil jeg bestemme Arbejdsudbyttets Fordeling; jeg tror at være Arbejdernes Ven og anser »Landarbejderforbundet« for Arbejdernes Fjende. Jeg vil, saa længe jeg har med denne Bedrift at gøre, bekæmpe enhver Organisation saavel af Arbejdere som af Arbejdsgivere. *Jeg vil* skabe gensidig Tilfredshed og *holde Klassekampen borte*. Jeg føler mig værende i Pagt med Udviklingen og anser Dem for en Bagstræber, idet De repræsenterer et Forbund, hvis Program kun tager Sigte paa den rent »øjeblikkelige Lønforbøjelse«.

Paa et direkte Spørgsmaal, om Doktoren ansaa den Ugeløn, Arbejderne for Tiden fik, for tilstrækkelig til et nødtørftigt Underhold for dem og deres Familie, svarede Doktoren med Pathos: »Nej, men jeg har derfor ogsaa tænkt mig at give hver af dem en Høstpræmie paa *50 Kr.* at udbetale til November, desuden har jeg givet hver af Familierne *2000 Tørv* i Aar, hvad de aldrig tidligere har faaet. Jeg agter fra November at oprette Kontrakter med de af mine Arbejdere, jeg ønsker at beholde, og det en Kontrakt med en Fordelingsmaade af Bedriftens Udbytte, som jeg mener er rigtig og retfærdig samt værende i Overensstemmelse med den Retning, i hvilken Udviklingen vil gaa.

Jeg agter ikke at give noget som helst Tillæg til den nuværende Løn og afviser enhver Forhandling med Landarbejderforbundet baade nu og senere.

Et lille Spørgsmaal fra min Side fremkaldte desuden følgende betegnende Svar: »For Tiden giver Bedriften mig et klækkeligt aarligt Underskud, al yderligere Diskussion er ørkesløs.«

Hvis disse Udtalelser ikke er Frugten af en forstyrret Hjernes sygelige Reflektioner, maa man jo forvente i Dr. *Hasselbalck* at finde Manden, der ved sine Dispositioner kan frelse Verden fra Følgerne af den nugældende vanvittige Fordeling af Arbejdsudbyttet, ophæve Klassekampen og trods Underskud bringe hele det forkvaklede Samfundsmaskineri i Lave.

Det vil blive interessant at opleve Resultatet, foreløbig maa Manden vist have Ro i nogle Dage, senere skal vi tage Sagen op til videre Behandling.

Vald. Christensen.
Formand for Landarbejdernes Kredsorganisation »Nordsjælland«.

Stævnet i Roskilde.

Søndag den 25. Avgust afholdt Midtsjællands Kredsorganisation Stævne paa »Fjordvilla« i Roskilde. Der var mødt ca. *150* Repræsentanter fra 21 Afdelinger.

Formanden, *Emil Nielsen*, aabnede Stævnet og bød Velkommen til de mødte Repræsentanter og indbudne Gæster.

Levinsen holdt som Forbundets Repræsentant et Foredrag om den nu paabegyndte Agitation og paalagde de forskellige Afdelinger at søge at skaffe saa mange ny Medlemmer som muligt og opfordrede Afdelingerne til at søge at paavirke deres Medlemmer til at virke for en personlig Agitation.

Til Forretningsudvalg valgtes: *Emil Nielsen*, Tjæreby (Formand), *Vilh. Willumsen*, København (Næstformand), *Lud. Andersen*, Skibby (Sekretær), *H. P. Hansen*, Ringsted, *Dirck Jensen*, Kampstrup, *Emil Lippert*, Herløv, *Carl Andersen*, Herløv, og *Julius Sørensen*, Skibby, blev Revisorer.

Der bevilgedes 100 Kr. til Forbundets Agitation.

Husk Stævnet i Nykøbing.

Vi erindrer om, at Kredsorganisationen for Falster og Østlolland afholder Generalforsamling paa Hotel Valdemar i Nykøbing Søndag den 15. September, Kl. 11.

Et Rygte.

Da det Rygte er kommet mig for Øre, at jeg skulde have brugt af Kassens Midler paa en Udflugt til Slagelse, skal jeg herved berolige disse ængstede Sjæle med, at jeg ikke er saa daarligt situeret, at jeg behøver det, og at Kassen med Indhold altid er til Eftersyn.

Hans P. Jensen.
Kasserer.

Mols og Djurslands Kredsorganisation.

Søndagen den 6. Oktober afholdes Repræsentantskabsmøde paa Hotel »Skansens Kilde« i Ebeltoft.

Repræsentationsret har enhver Afdeling, som staar i og har betalt Kontingent til Kredsorganisationen, de, som endnu ikke har betalt Kontingent, maa betale det inden Stævnet, og de, som ikke er indmeldt, maa sende Indmeldelse til Undertegnede snarest.

Afdelingerne maa vælge en Repræsentant for hver paabegyndt 10 Medlemmer, alle Medlemmer har Ret til at overvære Stævnet uden Tale og Stemmeret.

Forslag, som ønskes behandlet paa Stævnet, maa sendes til Undertegnede inden den 1. Oktober.

Dagsordenen bekendtgøres paa Mødet. Stævnet begynder Kl. 12 Middag. Forretningsudvalgsmøde Kl. 11 Fm. En fremmed Taler kommer tilstede.

Med kammeratlig Hilsen
R. P. Josiassen,
Formand.

Keldstrup, Septbr. 1918.

Sdr. Bjert Afdeling
afholder Høstfest i Agtrup Forsamlingshus Lørdag den 7. September Kl. 7. Fremmede Medlemmer indbydes. Medlemsbog fremvises.

Bestyrelsen.

Stævnet i Vejle

Søndag den 1. September forløb udmærket.

Der var mødt 70 Repræsentanter fra 16 Afdelinger, som talte 700 Medlemmer. Som Formand for Kredsorganisationen valgtes **Arbmd. Hans Hansen, Sølundgaarden, Fredericia.**

Afdelinger eller Medlemmer paa Vejleegnen, der selv ønsker Møder eller kender Steder, hvor Møder bør holdes, bedes hurtigst tilskrive *Hans Hansen* derom.

Tak.

Hermed en Tak til alle, der bidrog til den store Hjælp vi modtog til vor Datters Begravelse. En særlig Tak til de Mænd, der satte sig i Spidsen for Indsamlingen.

Husmand *Jens Peder Larsen*
og *Hustru.*

Agitationen.

Brendekilde-Sanderum Afdeling
afholdt Lørdag den 31. Avgust et af ca. 40 Tilhørere besøgt Møde. Efter at *Anthon Hansen*, Ringe, havde talt, indmeldtes der 17 nye Medlemmer i Afdelingen.

Den tidligere valgte Bestyrelse suppleredes med Hmd. Martin Pedersen, Sanderum Mark, og Hmd. Peder Pedersen, Brendekilde.

Som Suppleanter valgtes Hmd. Rs. Hansen, Holmstrup, og Tjk. Niels Thomsen, Brendekilde Vestergaard.

Revisorer blev Arbmd. Marius Jensen, Jensmose, og Arbmd. Joh. Christensen, Øghaven, og som Revisorsuppleant Hmd. Jens Rasmussen, Ravnebjerg Mark.

Til Næstformand og Sekretær valgtes Landarbejder Thorvald Pedersen, »Brendekildegaard«.

Arbmd. Carl Nielsen, Holmstrup, valgtes til Kontrolbestyrer, og Kontroltiden sattes til mellem Kl. 10—11 Fmd.

Foreningen vil sikkert vokse stærkt i den kommende Maaned.

•

Faare.

I Faare Afholdshotel afholdtes Møde Onsdag den 28. Avgust. Redaktør *Madsen*, Lemvig, bød Velkommen, hvorefter *M. Pedersen*, Reerslev, talte. Der var kun mødt en mindre Forsamling. Det er jo Travlhed med Høsten, og der var stort Marked i Ulfsborg.

Der nedsattes et Udvalg til at forberede et nyt Møde.

•

Terslev.

Agitationsmøde afholtes i Terslev Kro den 27. og Yderholms Kro den 28. Begge Steder med *Hans Andersen*, Tureby, som Taler.

Møderne gav nye Medlemmer til de stedlige Afdelinger, nemlig Terslev og Lellinge Afdelinger.

•

Bonnet.

I Bonnet Forsamlingshus afholdtes Møde Torsdag den 29. Avgust, hvor *M. Pedersen*, Reerslev, talte. Der var

kun kommet nogle faa Landarbejdere til Stede — de fleste af de mødte var Haandværkere. Der er Travlhed med Høsten, og der holdes sent Fyraften her i Vestjylland.

Ogsaa her blev der nedsat et Udvalg til at forberede et nyt Møde.

*

Snedstrup Afdeling

holdt Onsdag den 28. Avg. konstituerende Generalforsamling.

Efter at Tømrer K. Kristensen, Sjølund, havde talt lidt om Dyrtidsspørgsmaalet, vedtoges Love og Bestyrelse valgtes.

Formand blev Arb. Viggo Hansen, Haastrup, og Kasserer Arb. Anker Hansen, Haastrup.

Som Kontrolbestyrer valgtes Markus Kristoffersen, Smidstrup.

*

Malt og Omegns

Afdeling havde konstituerende Generalforsamling Torsdag den 29. Avgust.

Der valgtes til Formand Arb. Niels Chr. Hansen, Jelshøj, og til Kasserer Arb. Niels Nielsen, Maltbæk.

Det bestemtes at yde en Godtgørelse af 1 Kr. aarlig pr. Medlem, der opkræves ekstra sammen med December Maaneds Kontingent.

Medlemsmøder afholdes den 2. Tirsdag i hver Maaned i Malt Kirkekreds.

*

I Hvilested Kro

holdt Harte—Brandrup Afdeling Agitationsmøde den 30. Avg. med *K. Kristensen*, Sjølund, som Taler.

Efter Indledningstalen forhandledes om at danne en selvstændig Afdeling for Ejstrup og Omegn, men det stilledes i Bero foreløbigt.

En halv Snes nye Medlemmer meldte sig ind i Harte—Brandrup Afdeling.

*

I Gaarslev Forsamlingshus

holdt Børkop Afdeling Lørdag den 31. Avgust Agitationsmøde med Tømrer *K. Kristensen*, Sjølund, som Taler.

Der meldte sig en Del nye Medlemmer til Børkop Afdeling.

Et nyt Møde skal afholdes snart, hvorved der forhaabentlig dannes en selvstændig Afdelin gfor Gaarslev Sogn.

*

I Bybæk.

Ved et Møde i Aftes i Bybæk Afholdsrestavration stiftedes en Landarbejderforening for Hornstrup Sogn. Paa Landarbejderforbundets Vegne bød Chr. Hansen, Grejs, Forsamlingen Velkommen og holdt et udmærket Foredrag om Forbundet og dets Fremgang det sidste Aar.

Der var mødt ca. 40 Mennesker.

Til Bestyrelsen valgtes Wilh. Sielemann, Bredballe By (Formand), Johannes Sielemann, Bredballe By (Kasserer), Peter Sørensen Bad, Bredballe By (Næstformand og Sekretær), Peter Petersen og Hans Christensen.

Til Revisorer valgtes Aksel Nielsen og Johs. Haldorf.

Til Repræsentant til Kredsmødet valgtes Formanden.

*

Bækmarksbro.

Mødet dér den 30. Avgust blev tildels ødelagt paa Grund af et vedholdende Regnvejr, som forhindrede Folk i at komme til Møde, saa der var kun kommet 10 a 12 af de nærmestboende til Stede.

Efter *M. Pedersens* Foredrag førtes en længere Diskussion, som aabnedes af en oppositionslysten Bager. Han blev dog snart tvunget til at hale i Land.

*

Fabjerg.

Paa »Arbejde adler« store Kolonie paa Klosterhede talte *M. Pedersen* ved et Møde den 31. Avgust. Mødet blev holdt efter Opfordring af Forstander Guldberg der paa Kolonien. Der opholder sig ca. 30 Mand paa Kolonien, som saa godt som alle overværede Mødet, og der var ogsaa kommet nogle faa Landarbejdere til Stede. Foredraget blev hørt med Interesse og Forstaaelse, og der var Enighed om, at der skulde oprettes en Afdeling i Fabjerg.

Forstanderen sørger altid for, at Mændene bliver optaget i Fagforening.

*

I Harritslev

afholdtes Søndag Eftermiddag den 25. Avgust et Agitationsmøde med *J. P. Jacobsen* fra Otterup som Taler. Mødet var besøgt af ca. 25 Tilhørere, hvoraf dog de fleste var organiserede. Der indmeldte sig et Par nye Medlemmer til Afd.

*

Samme Dags Aften Kl. 7 holdtes et Møde i Skovby med samme Taler. Dette Møde var besøgt af ca. 35 Tilhørere, hvoraf en stor Del var af Egnens Haandværker- og Middelstand. Forsamlingen paahørte med Interesse Talerens Foredrag. Til Slut udbragte Jacobsen et Leve for Landarbejderbevægelsen, hvilket blev kraftigt besvaret fra omtrent alle i Forsamlingen.

*

I Ballerup

afholdtes Møde Fredag den 30. August med Emil Nielsen, Tjæreby, som Taler. Efter Emil Nielsens Foredrag førtes der nogen Diskussion, hvori blandt andet Karl Andersen, Herløv, med flere deltog. Der dannedes en Afdeling for Ballerup, som holdt Generalforsamling med det samme. Lovene oplæstes og vedtoges. Til Bestyrelse blev følgende valgt:

Tjenestekarl Georg Hansen, Aagerup (Formand).

Arbejdsmand Aksel Hansen, Aagerup (Kasserer).

Den øvrige Bestyrelse blev:

Martin Christensen.
Peter Augustsen.
Niels F. Nielsen.

Suppleanter blev:

Kai Brun.
Aksel Jørgensen.

Revisorer:

Peter Petersen.
Jens P. Madsen.

Revisorsuppleant:

Charles Fridrik.

*

Hals.

Onsdag den 28. August afholdtes Møde i Hals med J. P. Jensen, Sejlflod, som Taler. Der var mødt 50 Tilhørere. Niels Larsen, Ulsted, anbefalede at danne en Organisation i Hals. Dette vedtoges og d der var Tilslutning nok, afholdtes den stiftende Generalforsamling. Der valgtes følgende Bestyrelse: A. Poulsen (Formand), L. Jensen (Kasserer), A. Jensen, Anton Petersen, J. P. Kristensen. Suppleant M. Kristensen.

*

Nees.

I Nees Forsamlingshus pr. Vemb, afholdtes Møde med M. Pedersen, Roerslev, som Taler Søndag den 1. September. Der var mødt en Snes Tilhørere, skønt det regnede uafbrudt. Der indtegnedes nogle Medlemmer til en Afdeling og det bestemtes at holde Generalforsamling paa samme Sted Søndag den 8. September Kl. 4. En Del af de mødte var Haandværkere og et Par Gaardmænd.

*

Remmer.

Ved et Møde, hvor M. Pedersen og Redaktør Madsen, Lemvig, talte, blev der dannet en Afdeling med 13 Medlemmer. Formand blev Peder Christensen, Remmer, og Kasserer Tømrer Niels Chr. Jensen, Remmer. Afdelingens Navn er Gudum og Omegn.

Fra Afdelingerne.

Svaninge Landarbejderforening

afholder selskabelig Sammenkomst i Østerby Forsamlingshus Søndag den 15. September Kl. 5 Eftmd. *Carl Westergaard*, Odense, taler. Efter Mødet Fællesspisning af medbragte Madkurve. Til Slut Dans. Entre 1 Kr. pr. Par. Socialdemokratisk Forening er indbudt. God Tilslutning forventes.

Bestyrelsen.

Oure Vejstrup Landarbejderforening

afholder Medlemsmøde paa Oure Kro Lørdag den 7. September Kl. 8 for at udpege en Tillidsmand for hver af Kommunerne. Endvidere skal der forhandles om en Høstfest, som forventes afholdt samme Sted.

P. B. V.
Aage Rosenfeldt.

Vemmelev Hemmeshøj Landarbejderforening

og Socialdemokratisk Forening afholder Søndag den 15. September Kl. 5 stort offentligt Møde i Vemmelev Forsamlingshus. Redaktør *H. P. Hansen*, Slagelse, taler. Mødet er gratis. Efter Foredraget bliver der Bal, hvortil indbydes de omliggende faglige og politiske Organisationer. Entreen bliver 125 Øre pr. Par; men kun Fagbog eller Medlemskort giver Adgang.

Baslunde, Lundforlund og Taarnborg Afdelinger er indbudte. God Tilslutning forventes. Nye Medlemmer optages indtil Fredag den 13. September hos C. Harpsøe, Gedemarksgaard pr. Forlev.

Bestyrelserne.

Naarup Afdeling

holder Medlemsmøde i Salen ved Naarup St. Lørdag den 7. September Kl. 8. Kontingent opkræves, og en Kollega holder Oplæsning.

H. P. Rasmussen,
Formand.

Fuglede Afdeling

afholdt Generalforsamling paa Fuglede Hotel den 29. Avgust. Der valgtes ny Formand og Næstformand.

Formand blev Frits Seesh, Fuglede St., Næstformand blev Hjalmtr Jensen, Jerslev.

Frits Seesh,
Formand.

Kirke—Stillinge Afdeling

afholdt Medlemsmøde d. 31. Avgust hos Husejer *Niels Henriksen*, Kildstrup, hvor der blev foretaget Valg af Opkrævere. Til Opkræver for Kildstrup Arbm. Peter Hansen, for Stillinge Arbm. Anton Jørgensen, for Øster Stillinge Arbm. Karl Henriksen. Som Suppleanter til disse valgtes Arbm. Peter Bagge, Kildstrup, og Kristian Henriksen, Kirke-Stillinge.

Endvidere valgtes som Suppleanter til Bestyrelsen Husmand Christian Hansen, Kildstrup Mark, og Ungkarl V. Hansen, Grønhøjgaard, Kildstrup. Som Kontrolbestyrer valgtes Formand Hans Christian Hansen, Kildstrup.

Hans P. Jensen, Kildstrup,
Kasserer.

Hundslund Afdeling

afholder Medlemsmøde Søndag den 15. September Kl. 3 i Hundslund Afholdshotel. Alle Medlemmer bedes møde.

Peder Rasmussen.

Sønderskø Afdeling

afholder Medlemsmøde Lørdag den 14. September Kl. 8 paa Sønderskø Kro. Alle Medlemmer bedes møde.

P. B. V.
Kristian Knudsen,
Kasserer.

St. Merløse Afdeling

afholder Medlemsmøde Lørdag den 7. September Kl. 8 paa Merløse Kro. Alle Medlemmerne maa møde.

P. A. V.
Emil Jensen.

Daastrup Afdeling

afholder Generalforsamling Søndag den 15. September Kl. 3 paa Viby Kro med følgende Dagsorden:

1. Valg af Formand og Kasserer.
2. Valg af et Bestyrelsesmedlem.
3. Valg af Kontrolbestyrere.
4. Forslag fra Bestyrelsen om Formandens og Kassererens Løn.
5. Eventuelt.

Efter Generalforsamlingen Bal til Kl. 1.

Marius Johansen,
Formand.

Egtved Afdeling

afholder Møde Lørdag den 7. September Kl. 8 paa Egtved Højskolehjem. For Udeblivelse betales Mulkt. Bestyrelsen bedes møde Kl. 7½.

A. Lindrum,
Formand.

Haarlev og Omegns Afdeling

afholder ordinært Medlemsmøde Fredag den 16. ds. paa sædvanligt Sted Kl. 8 Aften.

Nye Medlemmer optages.

P. B. V.
Marius Sørensen,
Formand.

Taagerup Afdeling (Loll.)

afholder Medlemsmøde Tirsdag den 10. September Kl. 7½ Aften præcis i Taagerup Fattighus. Alle Medlemmerne bedes møde. Nye Medlemmer optages.

P. B. V.
Niels Peder Jensen,
Kasserer.

Vrinders Afdeling

afholder ordinær Generalforsamling i Vrinders Forsamlingshus Søndag d. 29. September, Eftermiddag Kl. 2 pr. med følgende Dagsorden:

1. Valg af Delegerede.
2. Forslag fra Bestyrelsen.
3. Lønspørgsmaalet for Vinteren.
4. Betaling for Skovarbejde for næste Aar.
5. Valg af Bestyrelse.
6. Eventuelt.

M. P. Mikkelsen,
Formand.

Uggerløse Afdeling
afholder offenligt Møde Lørdag den 7. September Kl. 8 i Gæstgiveriets Sal. Som Taler kommer *Frederik Hansen*, Merløse.
Mød saa op, alle Medlemmer.
Nye Medlemmer optages.
Johannes Andersen,
Formand.

Frue Sogns Landarbejderforening
afholder selskabelig Sammenkomst med Oplæsning af Martin Christensen, Kamstrup. Derefter Bal til Kl. 1. Oplæsningen begynder Kl. 6½ i Langvad Forsamlingshus, Søndag den 8. September.
P. A. V.
Didrik Jensen.

Vestsjællands Kredsorganisation
afholdt Forretningsudvalgsmøde den 1. September i »Folkets Hus« i Slagelse med følgende Dagsorden:
1. Forretningsudvalgets Konstituering. Vedtoges paa Stævnet.
2. Forretningsudvalgsmød. Fastsættelse.
Det overlodes Formanden at bestemme Tiden for Mødernes Afholdelse.
3. Fremtidig Virksomhed og Agitation.
Vedtoges at afholde Møde: 1 Taarnborg—Pedersborg—Egerslevmagle, 2 i Tjæreby, 1 Bringstrup—Skellebjerg—Rude—Ødemark—Hejninge.
4. Eventuelt. Vedtoges, at dersom et af Forretningsudvalgmedlemmerne udebliver fra Møde, at erlægge 2 Kr. i Bøde.
Alfred Carlsen,
Formand.

Aarhus Kredsorganisation
afholder Repræsentantskabsmøde Søndag den 29. September Kl. 2 i Arbejdernes Forsamlingsbygning, Amaliegade, Aarhus. Dagsordenen bliver bekendtgjort paa Mødet.
Kontingent til Kredsorganisationen for Juli Kvartal samt Restancer til samme bedes tilsendt Undertegnede snarest.
Adolf Larsen,
»Skovhuset« pr. Løgten.

Gedved Afdeling
afholdt den 26. Avgust Medlemsmøde i Forsamlingshuset, hvor der vedtoges følgende Priskurant: For de løse Arbejdere 40 Øre i Timen med Kosten og 60 Øre uden Kost. For Optagning af Roer i Efteraaret er Betalingen 35 Øre, naar Roerne lægges i Rækker. 40 Øre, naar Roerne lægges i Dynge og dækkes, alt pr. 100 løbende Favne.
P. F. V.
Peder Frederiksen,

Vonsild-Dalby Afdeling
afholder Medlemsmøde og Høstfest i Vonsild Forsamlingshus Tirsdag d. 10. September Aften Kl. 7½ med følgende Program: Fælles Kaffebord, Madkurve kan medbringes (Brød, Sukker og Fløde), dog saaledes, at de Unge kan faa Sukker og Fløde. Foredrg af Hr. J. A. Bernth, Kolding, som vil tale om Organisationens Betydning for Arbejderklassen. Samtidig vil Afdelingen højtideligholde Fodermester J. P. Petersens og Hustrus Sølvbryllup. De vil blive indbudt til at være Aftenens Hædersgæster og blive overrakt en Mindegave fra Afdelingen og enkelte Kolleger her paa Egnen.
Det meddeles Medlemmerne, at der er fastsat Mulkter for Udeblivelse fra vore Møder, saavel Bestyrelses- som Medlemsmøder, saaledes: Formand og Kasserer 2 Kr., de øvrige Bestyrelsesmedlemmer 1 Kr. Alle Medlemmer af Afdelingen betaler 50 Øre og der regnes med, at naar vi kun har et Medlemsmøde maanedlig, kan kun Sygdom forhindre i at komme til Møde. Mulkterne opkræves sammen med Kontingentet.
Endvidere erindres Opkræverne om at indbetale Kontingentet til Kassereren senest nævnte Aften den 10. ds.
Kammerater! Naar Bestyrelsen byder paa en saa afvekslende Aftenunderholdning, maa ingen blive hjemme. Lad os vise, at vi ikke blot er mange indtegnede Medlemmer, men lad os ogsaa vise, at vi tropper op, naar der kaldes til Møde, og tag de uorganiserede Arbejdskammerater med, baade fra Vonsild og Dalby Sogne.
Med kammeratlig Hilsen:
J. Larsen,
Formand.

Gloslunde—Græshave Afdeling
afholdt Medlemsmøde den 24. Avgust. Formanden aflagde Beretning om Mødet i Maribo den 4. Avgust. Det vedtoges at søge en Lønforbedring paa »Kristinefeldt« og »Baadesgaard«. Endvidere vedtoges at indmelde Afdelingen i Fællesorganisationen for Maribo Amt. Som Rpræsentant til nævnte Organisations Delegeretmøde i Sakskøbing den 8. September valgtes Viggo Schwartz med Hans Olsen som Suppleant.
Viggo Schwartz,
Formand.

Pandrup-Kaas Afdeling
afholder Søndag den 8. September Kl. 4 Eftermiddag stort Agitationsmøde og politisk Foredrag i Kaas Forsamlingshus med Isambola Stefan som Taler og umiddelbart efter Foredraget afholdes Medlemsmøde, hvor følgende forhandles:
1. Behandling af Priskurant.
2. Valg af Forhandlingsudvalg.
3. Valg af et Repræsentantskab til at rejse til Brønderslev.
4. Eventuelt.
Alle Medlemmer bedes møde pr.
Jens Tidselbach,
Kasserer.

Jordrup og Omegns Afdeling
holder Møde i Hvilested Kro Søndag den 8. September Eftermiddag Kl. 4 med Foredrag af Skræder Bernt, Kolding, og Kristensen, Vejstrup. Efter Foredraget Oplæsning og til Slut en lille Svingom for Foreningens Medlemmer med Damer.
P. Steffensen.

Ruds-Vedby Afdeling
afholder Stiftelsesfest paa Ruds-Vedby Afholdshjem Søndagen den 8. September Kl. 5 med Fr. Hansen som Taler. Derefter et raskt Listebal.
Oluf Lorentzen,
Formand.

Karise Afdeling
afholder med forventet Tilladelse stor offentlig Fest og Faneindvielse med efterfølgende Bal Søndag den 15. ds. Eftermiddag Kl. 4. Efter Faneindvielsen Procession gennem Byen.
P. A. V.
Hans Christensen.

Tørring Afdeling
afholder offentlig Møde paa Hotel »Tørring« Lørdag den 14. September Kl. 7, hvortil alle Medlemmer bedes give Møde. Kr. Kristensen, Sjølund, taler. Agiter for god Tilslutning.
Paa Afdelingens Vegne:
M. Hansen.

Longelse Afdeling
afholder Medlemsmøde Tirsdag den 10. September Kl. 7½ i Afholdssalen.
Paa Bestyrelsens Vegne:
Kristian Hansen,
Formand.

Løgten Afdeling.
For at undgaa al Restance nu til den halvaarlige Generalforsamling, bedes Medlemmerne om at betale deres Kontingent til Foreningen inden den 15. September, derved lettes Arbejdet ved den halvaarlige Opgørelse.
Altsaa, Kammerater, ingen Restance til 1. Oktober.
P. F. V.
N. Rasmussen,
Formand.

Damsholte Afdeling
afholder Generalforsamling Søndagen den 15. September i Damsholte Forsamlingshus Kl. 2 Eftmd. med følgende Dagsorden: 1) Valg af Bestyrelse. 2) Forhandling om Tilskud til Agitationen. 3) Regnskabet og 4) Eventuelt.
P. B. V.
J. Arilsson.

Ferslev-Vellerups Landarbejderforening
afholder Møde og offentlig Bal paa Rendebergs Kro Lørdagen den 8. September med Axel Hansen, Frederikssund, som Taler. Festen begynder Kl. 4 præcis. Alle er Velkommen.
Hans Andersen.

Gerlev og Omegns Afdeling
afholdt Generalforsamling den 19. August, hvor følgende Priskurant vedtoges: Timelønnen fastsættes til 60 Øre, naar Kosten gives fradrages 150 Øre.
For Optagning af Roer 40 Øre pr. 100 løbende Favne.
Damptærskning 80 Øre pr. Time.
Ved alt Akkordarbejde skal Timelønnen garanteres.
For Overarbejde skal betales med et Tillæg af 50 pCt.
Jens Thruelsen Jensen,
Formand.

Brændrup Afdeling
holder Møde den 8. September Kl. 4½ i Logen i Holse. Som Taler kommer Jakobsen, Otterup.
Kl. 7 Fællesspisning af medbragte Madkurve, derefter Dans for Medlemmerne med Damer. De omliggende Afdelinger indbydes.
Agiter for god Tilslutning.
Marius Thomsen.

Holsted Afdeling
afholder Medlemsmøde Søndag den 8. September Kl. 4 paa Gæstehjemmet i Holsted.
Chr. F. Nedenskov,
Kasserer.

Davinde-Birkum Afdeling
afholder Medlemsmøde hos Formanden Søndag den 8. September Kl. 7. Ny Medlemmer optages.
P. Lund.

Hellum Afdeling
holder Medlemsmøde Søndag den 15. September Kl. 3 i Hellum Forsamlingshus, hvor alle Medlemmer bedes møde.
Carl Andersen

Harridslev-Albæk Afdeling
afholder stor Høstfest i Albæk Forsamlingshus Søndag den 15. September. Som Talere kommer til Stede Hans Rasmussen, Skanderborg, og Landsthingsmand Olavsen, Gjerlev.
Festen begynder Kl. 3 med Foredrag og Sang. Efter Foredragene vil der blive Fællesspisning og derefter Dans til Kl. 11.
M. Kondrup,
Formand.

Tingsted Afdeling
afholdt ekstraordinær Generalforforsamling den 24. August. Man forhandlede om Oprettelse af en Sygehjælpekasse, men paa Grund af den ringe Tilslutning til Generalforsamlingen blev Spørgsmaalet udsat.
Det vedtoges at fastsætte Timelønnen for Tærskearbejdet til 70 Øre paa egen Kost.
Der foretoges Valg af Repræsentanter til Kredsorganisationen. Valgt blev Fr. Rasmussen, Tingsted, Chr. Rasmussen, Stubberup, Joh. Hansen, Lystofte, Hans Hansen, Øverup.
Det vedtoges at indmelde Afdelingen i Fællesorganisationen for Lolland-Falsters Stift. Til at repræsentere Afdelingen ved Fællesorganisationens Delegeretmøde i Sakskøbing d. 8. September valgtes Fr. Rasmussen og Chr. Rasmussen.
Fr. Rasmussen,
Formand.

Smørum Afdeling
har vedtaget, at Timelønnen for Damptærskning skal være 90 Øre paa egen Kost for saavel mandlige som kvindelige Arbejdere.
Medlemmerne bedes overholde denne Betaling.
Hans Nielsen,
Formand.

Flintinge Afdeling
afholder Generalforsamling Søndag den 8. September Kl. 2½ i Thoreby Forsamlingshus.
Medlemmerne maa møde talrigt, da vigtige Sager forhandles. Bestyrelsen bedes møde Kl. 2 pr. Der forventes at komme en Taler til Stede.
Kr. Pedersen,
Formand.

Lindelse Afdeling
afholder stor Høstfest i Lindeskoven ved Lindelse Søndag den 15. September.
Kl. 4 Foredrag. Fra Kl. 7 Bal. Overskudet gaar til et Fanefond. De øvrige Afdelinger i Omegnen indbydes.
Bestyrelsen.

Landarbejderforbundet.
Gernersgade 1, Stuen,
København K.
Telefon: Central 13,338.
Formand: Oscar Levinsen.
Redaktør: Marius Olsen.
Hovedkasserer: Lorentz Petersen.
Hovedkontor:
Gernersgade 1, Stuen,
København K.
Telefon Central 13,338.

Redaktør *Marius Olsen*, Gernersg. 1.
Trykt i »Social-Demokr.«s Trykkeri,
Nr. Farimagsgade 49, København.



37 Nr. 13. Septbr. 1918 4. Aargang

Hvad der bydes Arbejderne i vort Lands Hovederhverv.

Brødrene Piper som Arbejdsgivere.

I »Københavns Amts Social-Demokrat« læses nedenstaaende Artikel, der leverer et udmærket Bevis paa Storagrarernes Hykleri overfor Spørgsmaalet om Understøttelse, de har intet imod Understøttelse naar denne kan hjælpe dem med at holde Lønnen nede for deres Arbejdere.

Til Underretning kan tjene, at Brødrene *Piper* er Sønner af Formanden for det konservative Folkeparti, Landsthingsmand *Piper*. Som Ordfører for sit Parti har Hr. *Piper* gentagne Gange, naar Spørgsmaalet om Dyrtidshjælp og Understøttelse til Arbejderne har været til Behandling, udtalt Frygt for, at Arbejdernes Ansvarsfølelse skulde svækkes som Følge af Understøttelsen.

Brødrene *Piper* nærer, som man ser, ingen Betænkelighed ved at henvise deres Arbejdere til Hjælpekassen, de er aabenbart ligeglad med Arbejdernes »Ansvarsfølelse« og selv synes de ganske at savne denne Følelse.

Der er nu stiftet en Afdeling af vort Forbund for Lyngby og Omegn, og forhaabentlig lykkes det gennem denne at tvinge Brødrene *Piper* til at betale deres Arbejdere en Løn, som sætter dem i Stand til at leve.

Forleden Dag blev en af Forpagter *G. Pipers* Folk, Arbejdsmand *Hansen*, sat paa Gaden af Kongens Foged.

Hansen kom til Piper i Maj Maaned i Aar for en Løn af 20 Kr. ugentlig og fri Bolig.

Da han selvfølgelig ikke kunde leve af den Sulteløn, Forpagter Piper betaler, og en Anmodning om højere Løn blev afslaaet med en Bemærkning om, at hvis han ikke kunde klare sig, maatte han gaa til Hjælpekassen, tog Hansen andet og bedre lønnet Arbejde.

Følgen heraf var, at Piper forlangte, han skulde flytte ud af sin Bolig. Hansen kunde under den herskende Boligmangel ikke skaffe sig andet Husly.

Forpagter Piper henvendte sig telefonisk til Sogneraadets Formand, Redaktør *Wilmann*, med Anmodning om Tilladelse til at flytte Hansens Indbo hen i en af Kommunenns Husvildebarakker.

Wilmann svarede, at for det første var der ingen Baraklejlighed ledig, og at han, selv om der var ledige Barakker, var uvillig til godvilligt at skaffe Pipers Folk Bolig; der boede i Forvejen to Familier, som under lignende Vilkaar var bleven husvilde hos Forpagterens Broder, Gartner Piper.

Wilmann gjorde Forpagteren opmærksom paa, at det var ganske umuligt for en Familie at leve af 20 Kr. om Ugen og frit Hus. Den dobbelte Løn vilde være mere passende, og, hvis Forpagteren blev ved med at lønne saa usselt, kunde det blive en dyr Historie for Kommunen stadig at skulle skaffe Baraklejligheder til Brødrene Pipers Folk.

Da Piper ikke paa denne Maade kunde faa Hansen ud af Lejligheden, har han ved Hjælp af Kongens Foged sat ham ud.

Hansen flyttede straks hen i en Baraklejlighed i Fuglevad, som imidlertid var bleven ledig.

Forholdet er altsaa nu det, at Kommunen har maattet skaffe Husly til en af Forpagter Pipers Folk og to af Gartner Pipers Folk.

Det kan efterhaanden blive Kommunen et Par kostbare Brødre.

Næppe har nemlig — som skildret — Forpagteren faaet sin udsatte Familie anbragt i Baraklejlighed, førend der atter for nogle Dage siden melder sig hos Sogneraadet en ny Mand fra Gartner Piper, og som skal ud af Lejligheden, fordi han ikke kan leve af Lønnen.

Og den Lejlighed, som Hansen med Kone og Barn blev sat ud af, er nu beboet af en ny Mand med Kone og fire Børn. Og da Forpagter Piper rimeligvis ogsaa giver ham en elendig Løn, varer det sagtens ikke ret lang Tid inden han ogsaa melder sig som Husvild.

Der er, saa vidt vi ved, lukket for Hjælpekassen, naar det gælder de to Brødres Folk. Vi forstaar saa godt Hjælpekassens Bestyrelse. Den tænker vel som saa, at det er nok de to Brødres Folk, der faar Pengene, men naar Hjælpen bidrager til at holde Lønnen nede, bliver det i Virkeligheden en Understøttelse til Brødrene Piper. Og det er jo ikke Meningen med Hjælpekassen.

Vi skal afholde os fra at bruge stærke Ord eller søge at karakterisere de to Brødres Optræden som Arbejdsgivere. De fremdragne Kendsgærninger taler for sig selv. Enhver af vore Læsere vil sikkert bedømme d'Hrr.s Optræden efter Fortjeneste.

Men at Landsthingsmand *Pipers* Sønner vil udsætte sig herfor, forstaar vi ikke.

Stævnet i Kolding.

Afdelingerne i Sydjylland erindres om Stævnet i Kolding nu Søndag den 15. Septbr.

Stævnet holdes paa Hotel »Fremad«, Laasbygade, Kolding, og begynder Kl. 10 Formiddag.

Samtlige Afdelinger i Sydjylland bedes lade sig repræsentere paa Stævnet.

En Lønforhøjelse paa 132 pCt. opnaaet ved Forhandling.

Indenfor vor Afdeling i Øster Ulslev paa Lolland er der nylig sluttet en Lønsag, som har givet et overordentlig smukt Resultat for de interesserede Arbejdere.

Afdelingen havde for nogen Tid siden optaget Spørgsmaalet om en Lønforhøjelse for Arbejderne paa Herregarden »Høvængegaard« og rettede i den Anledning Henvendelse til vort Forbunds Hovedkontor om Assistance.

I de Forhandlinger, der indledes med Arbejdsgiveren, deltog vor Repræsentant *Vald. Christensen*, Viksø, sammen med Afdelingens Formand, *Chr. Offenberg*, efter et Par Dages Forhandlinger vedtoges en Overenskomst, der gav en aarlig Lønforhøjelse for de paagældende Arbejdere, der varierer fra *492* til *718 Kroner*, og som for enkelte Arbejdere betyder en Stigning af deres Løn paa 132 pCt.

Et Resultat, som Afdelingen saavel som de direkte interesserede Arbejdere har Grund til at være tilfredse med.

Vi skal værne de Smaa!

I Tilslutning til Socialdemokratiets Arbejde med Hensyn til Tyendelovens Afskaffelse og Gennemførelsen af en Beskyttelseslov for Børn og unge Mennesker i privat Tjenesteforhold, udtalte Møller Hermansen, Klejstrup, forleden følgende ved de fynske Husmænds Sendemandsmøde i Odense:

»Der findes her i Landet 31,000 Tjenestedrenge under 12 Aar, og mange af disse bliver behandlet yderst daarligt. Det er Husmændenes og Arbejdernes Børn, disse smaa Tjenestedrenge, der forkvakles og forkrøbles og i mange Tilfælde ødelægges for hele Livet.

Det gør ondt paa de stakkels fattige Mødre, naar de tager Afsked med deres lille Dreng og sender ham i Plads hos en eller anden Gaardmand, hvor man ikke har Garanti for en god Behandling. Ude i uhumske Karlekamre henter disse Smaafyre tidt og ofte et moralsk og fysisk Knæk, som aldrig heles.

Ikke mindre end 3 Børn tog sig sidste Aar af Dage af Længsel efter deres Hjem, og hvor mange Tusinde ligger ikke grædende og bedende i Kamrene hver Aften. Det hænder, at saadanne Børn griber til den fortvivlede Handling at brænde Gaarden af for at komme hjem til Far og Mor.

Taleren sluttede med at udtale Haabet om, at den ny Grundlov vilde medføre, at Smaamænd i forøget Tal maa faa Sæde i Rigsda-

gen og skrive Love til Værn for ulykkeligt stillede Børn og Gamle.«

Socialdemokratiets Forslag om den forældede Tyendelovs Ophævelse vandt i forrige Rigsdagssamling saa stor Tilslutning, at Justitsminister Zahle akcepterede Forslaget og lovede i den ordinære Rigsdagssamling 1918—19 at fremsætte et detailleret Lovforslag om Tyendelovens Afløsning af en Beskyttelseslov for Børn og unge Mennesker.

Forhaabentlig er man da i Justitsministeriet i fuld Gang med dette Arbejde, saa Lovforslaget kan foreligge straks ved Rigsdagssamlingens Begyndelse.

Agitationen.

I Blenstrup.

Ved et Møde i Blenstrup pr. Skørping, hvor der var ca. 75 Mennesker til Stede, hvor *Martinus Wammer*, Vaarst, talte, vedtoges det at danne en Afdeling. Der indmeldtes straks 25 Medlemmer. Til Formand valgtes Chr. Poulsen, Blenstrup pr. Skørping, til Kasserer Cilius Christensen, Dollerup pr. Lyngby, Repræsentanter Laurits Christensen, Blenstrup, Anton Laursen, Dollerup, og Søren Leth, Horsens. Revisorer P. C. Kristensen, Blenstrup, og Alfred Nielsen, Blenstrup.

*

I Ruds Vedby.

Ruds Vedby Afdeling havde i Aftes indbudt til offentligt Møde i Skjellebjerg med Emil Jensen som Taler. Efter Jensens Foredrag blev der oprettet en Afdeling i Skjellebjerg, der indmeldte sig 13 Medlemmer. Derefter blev der valgt Bestyrelse. Niels Heuscher, Skjellebjerg blev Formand, Carl Petersen Kasserer.

*

Fjaltring.

Til M. Pedersens Møde i Fjaltring Forsamlingshus Mandag den 2. Sept. var der kun mødt 12 a 14 Tilhørere og det var udelukkende Fiskere og Haandværkere. Det blev oplyst, at der ingen egentlige Landarbejdere findes der i Kommunen.

*

Bovbjerg.

Der afholdtes Møde paa Bovbjerg Badehotel Tirsdag den 3. Septbr., hvor M. Pedersen, Reerslev, talte. Der var mødt ca. 50 Tilhørere, men de var saa godt som alle Medlemmer af en stedlig Afdeling af D. A. F.

*

Strande.

Der afholdtes Møde Onsdag den 4. Septbr., hvor M. Pedersen talte. Der var mødt ca. 20 Tilhørere, men de fleste, som kunde være organiserede, var i D. A. F. i Bovbjerg.

Der var en Del Forhandling om Dyrtids-Foranstaltningerne. Sogneraadene er yderst karrige herovre paa Vestkysten.

*

Holsted.

Den 4. ds. holdtes Møde paa Afholdshotellet i Holsted Stationsby, hvor Tømrer *K. Kristensen* talte om at samles om at presse Dyrtidsloven praktiseret.

Der var kun mødt organiserede Arbejdere fra den nærmeste Afdeling, og det bestemtes at holde et nyt Agitationsmøde Lindeknud den 19. ds.

*

I Værst Forsamlingshus

(naar man kommer udenfor det Omraade, hvor de aristokratiske »sønderjyske« Storbønder ved Kolding raader, kan vi nok faa Forsamlingshusene til Brug for vore Møder) holdtes Torsdag den 5. ds. Agitationsmøde.

For ca. 30 Mennesker talte Tømrer K. Kristensen om Nødvendigheden for Landarbejderne at organisere sig.

Der meldte sig en halv Snes som Begyndelsen til en Afdeling og et 3 Mands Udvalg skal sørge for mere Tilgang.

*

Skanderup Afdeling

havde Fredag den 6. ds. et vellykket Agitationsmøde paa Afholdshotellet »Lunderskov«.

Tømrer K. Kristensen talte om Dyrtidslovgivningen, og en livlig Diskussion i Tilslutning til Arbejdernes Ønsker fandt Sted.

Der indmeldte sig en Del nye Medlemmer.

*

Nr. Bjært Afdeling

holdt Lørdag d. 7. ds. konstituerende Generalforsamling i Byens Forsamlingshus. (Dette kunde ikke faas til det første Agitationsmøde, men nu Foreningen er en Kendsgerning, nytter det ikke at holde Dørene laasede.)

Til Bestyrelse valgtes som Formand Arbmd. Henrik Thieme, Drejens, og til Kasserer Fodermester Jens Østerkjærhuds, Nr. Bjært, og desuden Jørgen Stokholm, Marius Klausen og Hans Bramsen.

Afdelingen tæller ved sin Begyndelse 24 Medlemmer.

*

I Ringe

afholdes den 4. ds. et af ca. 50 Tilhørere besøgt Møde. Efter Anthon Hansens Foredrag dannedes der en Landarbejderforening, hvori indmeldtes alle de mødte Landarbejdere.

Stiftende Generalforsamling afholdes Mandag den 9. ds.

*

I Vejlby

havde Afdelingen arrangeret et godt besøgt Møde, som holdtes i Røjle Forsamlingshus om Fredagen. Foreningens Formand, Fodermester Mikkel Jensen aabnede Mødet, hvorefter Anthon Hansen talte om vor Bevægelse.

Foreningen fik en Del nye Medlemmer.

Faneindvielse i Slangerup.

Slangerup Afdeling afholdt Søndag den 1. September en vellykket Høstfest. Samtidig afsløredes Foreningens ny smukke Fane.

Da Formanden, *Niels Hansen*, Kl. 4½ besteg Talerstolen, var Gæstgivergaardens store Sal fyldt til Trængsel.

Niels Hansen bød Forsamlingen Velkommen. Han mindede om Foreningens Virksomhed i de forløbne 3 Aar og opfordrede til endnu stærkere Sammenslutning i Fremtiden under den ny Fane.

Folkethingsmand *Peder Hedebol* og Red. *Axel Hansen* talte henholdsvis om Landarbejderbevægelsen og Jordspørgsmaalet. Begge Foredrag paahørtes med stor Opmærksomhed og hilstes med stærkt Bifald.

Efter at den alvorlige Del af Festen var sluttet, fandt en Bortlodning af forskellige Genstande Sted. Festen sluttede med Dans.

Da „Sparesholm"s Arbejdere blev organiserede

Godsejer Bang og hans Frues Opfattelse af Høflighed

Da jeg for et Par Maaneder siden kom til »Sparesholm« og fik set Forholdene her, paastod jeg, at her tiltrængtes et godt fast Samarbejde blandt Arbejderne, dersom det skulde være muligt for os Arbejdere at leve et nogenlunde taaleligt Liv paa »Sparesholm«.

Her er saa kemisk rent for tidssvarende Lejligheder, ja, jeg kan med Sandhed sige, at jeg ikke nogensinde har set saa fuldendt en Samling Oldsager af gamle Rønner. Det vilde være for vidtløftigt at beskrive de enkelte Lejligheder, men som et Eksempel kan jeg nævne, at i mit Sovekammer skyder Muldvarpen smukke velformede Muldskud op gennem Gulvet. Og det skal dog være en af de bedste Lejligheder.

De økonomiske Forhold er frygtelige; her er Mænd, som har været her i flere Aar, og som stadig modtager Fattighjælp. Andre som har stiftet en Gæld, som de aldrig uden ved et Mirakel kan betale.

Hr. *Bang* gør alt for at holde sine Arbejdere nede baade i Fattigdom og Slaveri, for Hr. Godsejeren gælder det blot, at Arbejderen er underkuet og villieløs, og betegnende kan det forklares i de Ord en Mand træffende udtalte til mig: »At skal man være paa »Sparesholm«, skal man gaa som et halvtosset Menneske«.

Jeg var ogsaa klar over, da jeg kom til Gaarden, at jeg ikke kunde gøre Regning paa lang Tjeneste her, hvis jeg ikke begrænsede mit eget Jeg og blindt lod mig behandle efter Hr. Godsejerens gamle System. Men dette til Trods kunde jeg, som gammel organiseret Arbejder, ikke se paa og finde mig i en saa nedværdigende Behandling og gjorde derfor hvad jeg kunde for at faa Gaardens Arbejdere organiserede.

Det viste sig ogsaa, at de fleste Arbejdere var klar over, at den eneste Maade at faa ordnede og taalelige Forhold paa Gaarden var gennem Organisation, og da jeg fandt Tidspunktet gunstigt, tilkaldte jeg den lokale Landarbejderforenings Formand, som ogsaa kom til Stede, hvorefter vi i Forening foretog en Tur rundt til alle Arbejdere paa Godset.

Vi naaede ogsaa det smukke Resultat, at 30 Arbejdere og Kvinder indmeldte sig i Forbundet.

Paa en Gaard som »Sparesholm« kunde saadanne Begivenheder ikke gaa rolig hen, og allerede Dagen efter begyndte den selvstændige Godsejer en kraftig Modoffensiv. Først gjaldt det om at faa mig som Ophavsmand fjærnet fra Gaarden, og da det ikke ligestraks skulde se ud som en Kamp mod Fagforeningen, begyndte Godsejeren Kampen paa følgende latterlige Maade:

Mandag Morgen stillede vi alle som sædvanlig i Porten, hvorfra vi daglig sættes i Arbejde. Og som sædvanlig mødte Godsejeren for at modtage sine Arbejderes underdanige Morgenhilsen, men skønt jeg aldrig nogen Morgen har hilst paa Godsejeren, naar det var hans Pligt at hilse først og aldrig før er tiltalt derfor, mente Godsejeren denne Morgen, at denne Stædighed muligvis kunde bruges som Anledning til at faa mig fjærnet fra Gaarden.

Godsejeren kaldte mig til Side og følgende Samtale fandt Sted:

»Kan De ikke hilse, naar jeg kommer?«

»Jo, naar det er min Pligt at hilse skal jeg hilse paa enhver, forudsat at De hilser paa mig, naar det er Deres Pligt.«

Hertil giver Godsejeren det smukke og for ham betegnende Svar:

»Min Pligt taler vi ikke om. De er den underordnede og skal hilse paa mig, naar jeg kommer«.

Jeg fastholdt, at kun naar Høfligheden overholdes fra hans Side, kan der være Tale om at vi hilser paa hinanden. Da mener Godsejeren Tidspunktet gunstigt og befaler mig at forlade Gaarden; jeg forlangte blot Vidner paa hans Ord, men da Forvalteren kom til Stede, betænkte Godsejeren sig denne Gang. Godsejeren opgav imidlertid ikke Sagen, og i de følgende Dage blev de fleste af Arbejderne kaldt op paa Kontoret og forholdt deres slette Opførsel, og ved haarrejsende Trusler om Bortvisning og Tilbageholdelse af deres Ugeløn og alt ondt, som en ihærdig Godsejer kan gøre mod sine underkuede Arbejdere, lykkedes det at skræmme de fleste til at udmelde sig af Organisationen.

Men jeg skulde for enhver Pris væk fra Gaarden, dog skulde det jo helst ske paa en Maade, saa jeg ikke kunde gøre Erstatningskrav gældende, det vidste jeg og jeg var paa min Post.

Den 30. August kom Katastrofen. Om Middagen kom jeg cyklende til Gaarden, paa Vejen udenfor Gaarden møder jeg Godsejerens Frue,

ledsaget af en anden Dame og en hel Flok Hunde, og lige foran Cyklen farer to smaa Køtere i Totterne paa hinanden; Resultatet blev, at den ene rulled omkuld lige foran Cyklen og før jeg kunde forhindre det, gik mit Forhjul over den. Fruen, der ikke er vant til at ødsle med høflige Talemaader overfor sine Arbejdere, udbrød derfor i dirrende Galskab:

»Kan Du ikke se Dig for, dit Fjols!«

Jeg protesterede mod Ordet Fjols, men Resultatet blev, at jeg Lørdag Morgen, da jeg mødte til Arbejde, blev afskediget fra Gaarden, og Godsejerens Grunde er, at jeg har agiteret for Fagforeningen og været *uhøflig overfor Fruen.*

Jeg har anlagt Erstatningsag mod Godsejeren og ligeledes mod Fruen, for at faa takseret hvor meget et Fjols er i værd i Fru Bangs Mund .

Jeg skal nok lade mine Kammerater vide Resultaterne af disse Sagsanlæg, men husk »Sparesholm«, naar I søger Arbejde.

Jens Olsen,
Havkrogen pr. Rønnede.

Stævnet paa Bornholm.

Sndag den 29. Sept. Kl. 10½ Fmd. afholder Forbundet Stævne i Aakirkeby paa Afholdshotellet.

Til dette Stævne indbydes samtlige Afdelinger paa Bornholm til at sende 1 Repræsentant for hver paabegyndt 10 Medlemmer.

Stævnets Opgave skal være at naa til Samarbejde i alle Afdelinger paa Agitationens Omraade, og til dette Formaals Opnaaelse er det Meningen at danne en Kredsorganisation.

Stævnets Dagsorden er:

1) Stævnets Aabning.
2) Forslag om Dannelse af en Kredsorganisation.
3) Vedtagelse af Love.
4) Valg af Ledelse.
5) Planlæggelse af Agitationen.
6) Lønspørgsmaalets Drøftelse.
7) Forslag fra Afdelingerne.
8) Eventuelt.

Til dette Stævne vil der blive indbudt Repræsentanter for den øvrige faglige og politiske Arbejderbevægelse. Ligeledes vil Undertegnede og Frederik Hansen komme il Stede som Forbundets Repræsentanter. Enhver Afdeling bør nu straks vælge det tilladte Antal Repræsentanter til dette Stævne.

Det er første Gang Landarbejderne paa Bornholm samles til Stævne. Lad det derfor blive en mindeværdig Dag for de bornholmske Landarbejdere.

Altsaa: Søndag den 29. Sept. til Aakirkeby.

Med kamm. Hilsen
Oscar Levinsen.

Hirsholms Landarbejderforening.

Høstfest afholdes i Mortofte Forsamlingshus Søndag den 22. ds. Kl. 4 Eftm.

Forpagter Piper og hans Arbejdere.

Forpagteren beskylder en af sine Arbejdere for Tyveri.

Er det Arbejdernes Organisation Hr. Piper vil til Livs?

Forleden kom en Arbejder ind paa vort Kontor og beklagede sig over den Behandling, han havde været Genstand for fra hans Arbejdsgivers Side.

Manden er Fodermester hos Forpagter *G. Piper* paa Frederiksdal Forpagtergaard, hvor han har arbejdet siden Maj.

Tirsdag Morgen, da Fodermesteren var færdig med Malkningen og var gaaet hjem, fik han Besøg af Forpagter *Piper,* som befandt sig i en meget opbragt Sindsstemning. han overfusede Fodermesteren med Skældsord og beskyldte bl. a. ham og hans Hustru for, at de, naar de malkede, stjal af Mælken til deres eget Forbrug.

Hr. *Piper* forlangte højrøstet, at Fodermesteren skulde komme op til ham paa hans Kontor og faa denne Sag afgjort; han skulde betale noget og skrive under paa en Erklæring o. s. v. Dersom Fodermestereen vilde efterkomme denne Opfordring, vilde Hr. *Piper* lade Sagen afgøre i »Mindelighed«; men i modsat Fald lod han Fodermesteren forstaa, at der ventede ham Fængsel og Straf i lange Baner.

Fodermesteren tilbageviste Hr. *Pipers* Beskyldninger, idet han henviste til, at han hver Dag købte sin Mælk hos Mælkeforpagteren, hvilket denne vilde kunne bevidne; iøvrigt lod han Forpagteren vide, at han ikke agtede at følge med til dennes Kontor eller at lade Sagen afgøre i »Mindelighed«; men at han tværtimod agtede at drage Forpagteren til Ansvar for hans ærekrænkende Beskyldninger, og da Forpagteren vedblev at kæfte op, bad han til Slut Forpagteren om at forsvinde ud af Stuen.

Forpagteren fulgte endelig Henstillingen med en Bemærkning om, at han nok skulde faa *Ram* paa ham (Fodermesteren).

Det er ikke første Gang, Hr. Forp. *Piper* tyvter en af sine Arbejdere. Da en Daglejer for nogen Tid siden rejste fra Gaarden, blev han ogsaa beskyldt for at have stjaalet. Det var i dette Tilfælde noget Værktøj, det drejede sig om; men det viste sig imidlertid, at dette Værktøj fandtes i god Behold i Hr. *Pipers* Lade.

Den Tilbøjelighed, Hr. *Piper* saaledes synes at have til at beskylde sine Arbejdeere for Uærlighed, hænger muligvis sammen med en nedarvet Mistænksomhed og Foragt for Arbejderklassen i det Hele. Det kunde jo ogsaa tænkes,at den skyldes Erkendelsen af, at det er umuligt at leve blot nogenlunde menneskeligt for den Sulteløn, Hr. *Piper* byder sine Arbejdere. Men der er dog overvejende Sandsynlighed for, at der ogsaa ligger andre Motiver bag ved Hr. *Pipers* Optræden. Det er i denne Forbindelse værd at erindre, at der for ganske nylig er stiftet en Landarbejderorganisation for Lyngby og Omegn. Hr. *Pipers* Arbejdere er ogsaa Medlemmer af denne Organisation, og den ovenfor omtalte Fodermester er Foreningens Formand. I Mandags Aftes var Foreningens Medlemmer samlede for at drøfte Lønspørgsmaalet, bl. a. ogsaa paa Hr. *Pipers* Gaarde. Det var altsaa om Morgenen efter dette Møde, at Hr. *Piper* fremkom med sin Sigtelse mod Fodermesteren. Man kan vanskelig værge sig imod den Tanke, at der er en Forbindelse mellem den Omstændighed, at Fodermesteren er Formand for Organisationen og saa Hr. *Pipers* Forsøg paa at faa ham stemplet som uærlig; især maa Hr. *Pipers* Ivrighed for at faa Fodermesteren til at indlade sig i Underhandling med ham om det, han kaldte en mindelig Ordning, hvor Fodermesteren skulde skrive under paa en Erklæring. Det er i hvert Fald et »Tilfælde«, som i høj Grad ligner en Tanke, at Hr. *Piper* fremkom mer med sin Sigtelse netop paa det Tidspunkt, det skete.

Hr. *Pipers* Fremfærd vil imidlertid ikke forbedre hans i Forvejen daarlige Rygte som Arbejdsgiver.

Fodermesteren har henvendt sig til Politiet i Anledning af Beskyldningen.

Marius Olsen.

Et Møde paa Samsø.

Søndag den 8. September havde Samsø Landarbejderforening i Fællesskab med Socialdemokratisk Forening arrangeret et offentligt Møde, som havde samlet ca. 400 Mennesker.

Formanden, *Rs. P. Nielsen,* aabnede Mødet bød Forsamlingen Velkommen.

Minister *Th. Stauning* holdt derefter et klart og dygtigt Foredrag om Socialdemokratiets Politik. Foredraget lønnedes med kraftigt Bifald.

Derefter talte Forbundets Formand,*Oscar Levinseen,* om Landarbejderbevægelsens Opgaver. Til Slut talte Redaktør *Frederik Andersen,* Kalundborg, om Socialdemokratiets Arbejde for at afbøde Dyrtiden for den fattige Befolkning. Ogsaa disse Foredrag lønnedes med kraftigt Bifald.

Samsø Landarbejderforening er i stigende Fremgang. Den tæller nu 200 Medlemmer, og efter at Herregaardsarbejderne og Tjenestekarlene nu ogsaa har begyndt at slutte sig til Organisationen i stort Tal, kan det forudses, at dens Medlemsantal vil stige betydeligt.

Hr. Mygind.

Naar jeg læser Hr. Myginds Udtalelser paa Mødet i Karlebo forleden vil jeg sige til mine Kammerater og Klassefæller: Vagt i Geværet For den Mand mener vist ikke, hvad han siger.

Jeg skal her gøre Rede for de Forhold, der herskede paa »Prøvelyst« i Vinteren 1916—17, mens jeg tjente paa Gaarden, hvortil jeg kom 1. December 1916.

Et Par Dage før havde der været Slagsmaal mellem Gaardens Forvalter og en Karl med det Resultat, at Karlen blev jaget bort uden at faa sin fortjente Løn, som dog senere ved en Politisag blev Karlen udbetalt. Maa jeg tilføje, at Karlens Tøj under Sagens Forløb var sat ud under aaben Himmel. For en anden Karl, som af Sympati for sin Kammerat forlod Tjenesten, blev Tøjet laaset inde, og han naaede først senere at faa det smuglet bort.

Paa »Prøvelyst« tjente samme Vinter to Piger, der var fæstet saaledes, at de skulde have Varme paa deres Værelser; men Hr. Mygind fik jo snart regnet ud, at der her kunde spares en Del og forbød dem derfor at lægge i Kakkelovnen. Værelset, der var beliggende i Kælderen, ca. 2 Alen under Jorden, blev hurtigt koldt og uhyggeligt. I Folkestuen hos os Karle maatte de ikke komme. Hr. Myginds Stuer var for fine, undtagen naar der gjordes rent, og de var derfor henvist til Køkkenet baade tidlig og sildig. En Gang de overtraadte Hr. Myginds Befaling og lagde i Kakkelovnen blev den strænge Herre rasende, kaldte dem en ad Gangen op paa sit Kontor og skældte dem ud for alt muligt, blandt andet Kvæghoveder, Pjanketøse, Idioter m. m., alt imens han stampede i Gulvet og slog i Bordet.

En Gang, da Fru Mygind — der for Resten er født Baronesse — havde været uheldig og faaet blandet Petroleum i Middagsmaden, saa den var ganske uspiselig, nægtede vi tre Karle at gaa i Arbejde før vi havde faaet spiselig Mad. Hr. Mygind var uheldigvis syg den Dag; men Forvalteren optraadte jo paa sin Herres Vegne — først med Trusler om, at vi ingen Mad fik, hvis vi ikke gik i Arbejde, dernæst assisteret af Fru Mygind — ogsaa uden Resultat. Vi vilde gærne arbejde, blot vi fik spiselig Mad.

Da de saa vilde have, vi skulde rejse, forlangte vi Løn for den Tid, vi var fæstet, saa derom kunde der heller ikke opnaas Enighed. Resultatet blev, da vi ingen Middagsmad fik, at vi ikke arbejdede om Eftermiddagen. Da vi saa fik vor sædvanlige Aftensmad, gik vi næste Morgen i Arbejde og tænkte jo saa, at dermed var den Sag ude af Verden; men den 1. Marts, da jeg skulde rejse, blev jeg belært om noget andet. Hr. Mygind har en god Hukommelse og havde ikke glemt hin Eftermiddag, for hvilken han af Lønnen fradrog 75 Øre for Arbejdsløn og 75 Øre for Aftensmad. For Fuldstændighedens Skyld skal jeg blot tilføje, at han bestemt nægtede at udlevere mig mine Sukkerkort for Marts Maaned.

I Sandhed, det bør komme dertil, at vi Landarbejdere kan tale os til Rette med vore Arbejdsgivere baade om Løn og Kost og Bolig. Men Hr. Myginds Udtalelser i Karlebo er dog sikkert kun *bluff* for at samle Proselytter til næste Gang han stiller sig som Folkethingskandidat.

Slangerup, 8. September 1918.

Christian Larsen.

15 Møder paa Bornholm.

De bornholmske Landarbejderforeninger afholder i de to kommende Uger 15 Møder paa Bornholm.

Møderne holdes følgende Steder:

Olsker Søndag den 15. September Kl. 6 Eftermiddag.

Rø Mandag den 15. September Kl. 8 Aften.

Rutsker Tirsdag den 17. September Kl. 8 Aften.

Klemensker Kro Onsdag den 18. September Kl. 8.

Østerlars (i Østerlars Forsamlingshus) Torsdag den 19. September Kl. 8.

Østermarie (Hotel »Østermarie«) Fredag den 20. September Kl. 8.

Ibsker (paa Vodam) Lørdag den 21. September Kl. 8.

Neksø (paa Højskolehjemmet) Søndag den 22. September Kl. 3½ Eftermiddag.

Aakirkeby (Afholdshjemmet) Søndag den 22. September Kl. 7 Aften.

Poulsker (Forsamlingsh. Frem) Mandag den 23. September Kl. 8.

Pedersker Forsamlingshus Tirsdag den 24. September Kl. 8.

Nylars Onsdag den 25. September Kl. 8.

Knudsker (Præstegaarden) Lørdag den 28. September Kl. 8.

Nyker Fredag den 27. September Kl. 8.

Vestermarie Forsamlingshus Torsdag den 26. September Kl. 8.

Stævne for alle organiserede Landarbejdere Søndag den 29. September Kl. 10½ i Aakirkeby paa Afholdshotellet.

Som Taler kommer *Frederik Hansen*, St. Merløse, Sjælland, der vil redegøre for Landarbejderforbundets Krav og Opgaver.

Nærmere ved Plakater.

Alle vore Medlemmer paa Bornholm bedes agitere for god Tilslutning til Møderne.

Midtsjællands Kredsorganisation

afholder Repræsentantskabsmøde paa »Fjordvilla« i Roskilde Søndagen den 6. Oktober, Kl. 11 pr. Alle Afdelinger bedes sende Repræsentanter hertil, da vigtige Sager foreligger. Afdelingerne bedes vælge Repræsentanter, som ikke udebliver. Til Stævnet var anmeldt Repræsentanter fra alle Afdelinger, men 5 Afdelinger var slet ikke repræsenteret. Afdelinger, som endnu ikke har betalt Kontingent for Juli Kvartal, bedes indbetale dette hurtigst muligt. Enkelte Afdelinger har udvist en meget stor Ligegyldighed, bl. a. ikke betalt Kontingent og ikke besvaret gentagne Skrivelser. Saadant Sløseri maa vi herefter paatale i Medlemsbladet, saa Medlemmerne kan se, at deres Interesser ikke bliver varetaget af Bestyrelsen.

P. K. V.

Emil Nielsen,
Formand.

Til Afdelingerne i Nordjylland.

Ingen Foredragsholdere har Kredsbestyrelsens Tilladelse eller Anbefaling til at gennemrejse Kredsen og skulde nogen forsøge at give det Udseende af at have dette, bør Afdelingerne forhøre derom. Naar nogen faar denne Tilladelse af Kredsbestyrelsen vil dette blive bekendtgjort i Medlemsbladet.

J. P. Jensen,
Kredsformand.

Forhandlingsmøde i Ringe.

Efter Anmodning fra Herrested Afdeling skal jeg herved opfordre Afdelingerne i *Søllinge, Nr. Lyndelse, Heden, Herringe, Kverndrup* og *Gislev* til at tage Spørgsmaalet om Betaling for Drænings-arbejde op til Behandling snarest.

Det er derefter Hensigten at indbyde til et Forhandlingsmøde i Ringe snarest muligt og eventuelt faa en Overenskomst med de forskellige Dræningsmestre.

Tidspunktet for dette Møde skal senere blive bekendtgjort.

Paa Afdelingens Vegne:
Anthon Hansen.

En hensynsløs Forvalter.

Forvalteren paa Herregaarden »Nielstrup« ved Sakskøbing nægter en af Gaardens Arbejdere Køretøj til at køre hans dødssyge Barn paa Sygehuset med.

Arbejderen maa bære sit Barn til Sygehuset, hvor det afgaar ved Døden kort efter.

Paa Herregaarden »Nielstrup« ved Sakskøbing er for kort Tid siden forefaldet en Begivenhed, som giver et uhyggeligt Indblik i den Tankegang, der besjæler visse af det store Landbrugs moderne Repræsentanter overfor deres Underordnede.

Fra en af denne Gaards Arbejdere har vi modtaget et Brev, hvori han fortæller følgende:

Søndag d. 1. Septbr. om Eftermiddagen blev hans lille Dreng syg, og Lægen maatte hentes; denne beordrede Barnet indlagt paa Sygehuset senest næste Formiddag.

Mandag Morgen henvendte Faderen sig til Gaardens Forvalter, Hr. *Jørgensen*, og bad denne om et Køretøj til at besørge Barnet kørt paa Sygehuset. Forvalter Jørgensen erklærede imidlertid, at han ingen Køretøj kunde faa og opfordrede Arbejderen til at gaa i Arbejde med Bemærkning om, at han maatte lade Barnet dø, dersom det ikke kunde leve; han kunde jo alligevel ikke holde Liv i Barnet.

Arbejderen fik altsaa intet Køretøj, og Resultatet blev, at han maatte bære sit dødssyge Barn til Sygehuset, hvor det Dagen efter afgik ved Døden.

Det maa bemærkes, at Gaardens Forpagter, Hr. *Jessen*, var bortrejst. Hr. Jessen er efter Arbejderens Vidnesbyrd en human og rettænkende Mand, der sikkert ikke vilde have nægtet at overlade en af sine Arbejdere et Køretøj ved en Lejlighed som denne.

For ethvert Menneske med blot en Gnist af menneskelig Følelse maa det forekomme utroligt, at nogen kan handle, som Hr. Jørgensen i dette Tilfælde har gjort; man maa for hans egen Skyld haabe, at hans hjærteløse Bemærkning til det syge Barns Fader er et Udslag af Ubetænksomhed; men hans Handlemaade er i alle Tilfælde forkastelig.

Det er i Grunden unødvendigt at fordømme Forvalter Jørgensen; hans egen Handling dømmer ham; men man kan forstaa, at Arbejderen, da han stod ved sit døde Barns Baare, maatte fyldes med Bitterhed mod Forvalteren ved Tanken om dennes Uberedvillighed til at gøre, hvad der kunde gøres for at redde Barnets Liv; og det er forstaaeligt, at slig Handling avler Bitterhed hos Landarbejderen overfor saadanne Overordnede.

Kammerater paa Mols og Djurland.

Jeg erindrer herved om Stævnet i Ebeltoft den 6. Oktober 1918.

Husk at melde Jer til Undertegnede. De, som endnu ikke staar i Kredsorganisationen, ligeledes at betale Restancer for April og Maj.

Som Taler til Stævnet kommer Redaktøren for Landarbejderbladet *Marius Olsen.*

Med kammeratlig Hilsen.

R. P. Josriassen,
Vrinders pr. Vrinders, Mols.

Erobringen af Thy.

Der gaar Sagn om, at Landet Nordenfjords er det mest konservative Sted i Danmark; det var derfor med saa megen mere Spænding, jeg efter mit sidste Møde i Viborg Amt i Ovenlund, hvor der indtegnedes en Del Medlemmer til Viborg Egnens Afd., begav mig til Thy. Jeg var mere kamplysten end nogen Gang tidligere; jeg vidste, at det var nyt og uberørt Land, der skulde kæmpes om, og besjælet af en ubøjelig Sejersvillie lagde jeg ud i Hvidbjerg Mandag den 2. September. Det første Slag blev en afgjort Sejer, der oprettedes en Afdeling for Hvidbjerg.

Tirsdag den 3. afholdtes Møde i Uglev; der dannedes ligeledes her en Afdeling.

I Lyngs, hvor der afholdtes Møde Onsdag den 4., fortsattes den sejrrige Offensiv med det gode Resultat, at der ligeledes her startedes en Afdeling. Dermed er Thyholm erobret fuldt og helt.

Torsdag afholdt jeg mit første Møde i det egentlige Thy, nemlig i Ydby. En talrig Forsamling var fremmødt og paahørte med megen Interesse Foredraget, da her et Par Dage forud var oprettet en Afdeling under D. A. F., blev her ikke oprettet nogen Afdeling under vort Forbund, men der indtegnedes nogle Medlemmer til den nyoprettede Afdeling i Hvidbjerg.

Næste Møde afholdtes i Bodum Fredag Aften. Her var der ikke kommen nogle Arbejdsfolk til Stede, det var udelukkende større Husmænd og Gaardmænd.

I Hurup afholdtes Møde Lørdag den 7. September paa Afholdshotellet. Det var hovedsagelig organiserede Arbejdere, der var fremmødt.

Axel Sørensen.

Hvilke Blade bør Landarbejderne holde?

Spørgsmaalet er aktuelt. Kvartalsskiftet staar for Døren. Det er Oktober Kvartal, de tre Maaneder af Aaret, hvor Aftenerne er lange, og der er derfor mest Tid til Læsning. Det er umuligt i vore Dage for et Menneske som vil leve nogenlunde med i Tiden, at undvære et Dagblad.

Dagbladene er den moderne Tids Underretnings og Meddelelsesmiddel, uden dem vilde vi være uvidende om, hvad der foregaar i Verden omkring os.

Men det er ikke ligegyldigt, hvilke Blade vi holder. Bladene nøjes jo ikke med at referere hvad der sker, men de agiterer for eller imod det. Pressen er ikke blot et Underretningsmiddel, den er tillige vor Tids mægtigste Propragandamiddel, og det er netop denne Side af Bladenes Virksomhed, der først og fremmest maa tages i Betragtning ved Besvarelsen af Spørgsmaalet: hvilke Blade Landarbejderne og Smaakaarsfolk i det Hele bør holde. Her maa Hensynet til, hvilke Anskuelser et Dagblad repræsenterer, hvis Interesser det forsvarer, hvad det agiterer for og imod, ganske naturligt bliver det ene afgørende.

Vi Landarbejdere kan selvfølgelig ikke holde og dermed støtte Blade, der forfægter Anskuelser, som er os fjendtligsindet, eller varetager Interesser, som er vore Livsinteresser diametralt modsatte; derfor er Spørgsmaalet jo i Virkeligheden saare enkelt og ligetil; det er ret og slet dette: Hvem er imod os, og hvem er for os? Hvor findes vore Fjender, og hvor er vore Venner indenfor Pressen?

Den moderate og konservative Presse.

Om saavel de moderate som de konservative Blade gælder det, at de for det første ejes af Kapitalister eller kapitalistiske Aktieselskaber; de redigeres og skrives af Folk, der for langt den største Dels vedkommende staar Arbejdere og Smaakaarsfolk fjernt og fjendtligt. Dernæst repræsenterer de Befolkningsklasse, hvis Interesser er Landarbejdernes og den mindrebemidlede Befolknings Interesser stik modsatte.

Det er saaledes paa Forhaand udelukket, at der i denne Presse kan findes Forstaaelse af eller Tilslutning til de Ønsker og Krav, som fremkommer fra Landarbejdernes Side. Den vil ifølge Sagens Natur tværtimod møde disse med Uvilje og absolut Modstand. Dette er da ogsaa Gang paa Gang blevet bekræftet, og det bliver praktisk talt, for hver Dag der gaar, bekræftet paany, der er Eksempler nok at henvise til i saa Henseende. Man behøver blot at minde om den Stilling, som disse Blade har indtaget til saadanne Spørgsmaal, der er rejst ved Krigen, som Maksimalpriser, Dyrtidshjælp, Arbejdsløshedsunderstøttelse osv.; i alle disse og i alle andre lignende Spørgsmaal har det altid været Overklassens, Storagrarernes og Kapitalisternes Interesser, som disse Blade har forfægtet; uden Vaklen er de gaaet i Ilden for Overklassen imod Underklassen.

Kampen mod vor Bevægelse

Paa en Maade, som det er umuligt at misforstaa, har den moderate og konservative Presse lagt sit rette Sindelag overfor Landarbejderne for Dagen gennem den Kamp, som de i den sidste Tid har ført mod Landarbejdernes Organisation. Man vil erindre, hvorledes disse Blade overfaldt og æreskændte Arbejderne paa Rosenfeldt, Christianssæde, Sæddingegaard og andre Steder, hvor der har været Konflikter.

Alle disse Steder har de trofast staaet paa Storagrarernes Side for at slaa Arbejderne og deres Organisation ned. Ved løgnagtige Beskyldninger og falske Foregivender søgte disse Blade at hidse den offentlige Mening op til Fordel for Godsbesidderne og Storagrarerne imod de fattige Landarbejdere.

Haves mere Vidnesbyrd behov?

Nej, der er ingen Tvivl om, hvem der er imod os; hvor Landarbejdernes Fjende er indenfor Pressen. Det er samtlige moderate og konservative Blades eneste Opgave at varetage Overklassens Interesser overfor Underklassen. De lever af og tjener paa at bekæmpe de Krav, der er fælles for hele Underklassen, og som ogsaa er Landarbejdernes; derfor bør disse Blade være bandlyste i ethvert Smaamandshjem Landet over. Ved at holde dem støtter vi vor farligste Modstander og forsyner vor værste Fjende med Ammunition.

Den socialdemokratiske Presse.

Den moderate og konservative Presses Modsætning har vi i den socialdemokratiske Presse. Denne ejes af Arbejdernes Organisationer, redigeres og skrives af Folk, som er udgaaet fra Arbejdernes egne Rækker. Den hører Arbejderen til, er »Kød af hans Kød og Blod af hans Blod«.

Det er derfor for denne Presse en naturlig og selvfølgelig Sag — til enhver Tid — at staa paa Underklassens Side i Kampen mod Overklassens Undertrykkelse.

I den socialdemokratiske Presse tolkes Underklassens Krav til Samfundet. Dens Opgave er det netop at drive Propraganda for disse Krav. Den har til enhver Tid været en trofast Forkæmper for Underklassens Interesser; under Krigen har den været ene om at bekæmpe Overklassens hensynsløse Udskejelser og blodige Udnyttele af Krigssituationen, ligesom den altid har været den første til at kræve gennemført Foranstaltninger til Lindring af Dyrtidens Tryk.

Landarbejdernes Vilkaar har den altid vist den mest levende Interesse, og Gang paa Gang er den traadt i Breschen for en Forbedring heraf. Naar en Landarbejder, Tjenestekarl eller Tjenestedreng havde været Genstand for Overgreb fra en brutal Storagrar, da kunde man altid være sikker paa, at de ikke gik forgæves, naar de henvendte sig til den socialdemokratiske Presse for at faa Forurettelsen paatalt. Vor Bevægelse har da ogsaa altid — saalænge den har eksisteret — haft en stærk Støtte og Talsmand i de socialdemokratiske Blade.

Naar de øvrige Blade faldt over vor Organisation og bekæmpede Landarbejdernes berettigede Krav, da var det hos den socialdemokratiske Presse, at vi maatte søge Hjælp for at forsvare vore Krav overfor Offentligheden; kort sagt, ligesaa klart det er, at den moderate og konservative Presse er Landarbejdernes svorne Fjende, ligesaa klart er det, at den socialdemokratiske Presse er vor Ven og Forbundsfælle, men lige saa selvfølgelig er det derfor ogsaa, at medens de moderate og konservative Blade bør forsvinde fra alle Landarbejder- og Smaakaarshjem, saa maa de overalt erstattes af de socialdemokratiske Blade.

Parolen nu til Kvartalsskiftet maa for alle Landarbejdere og Smaakaarsfolk være denne: *Tegn Abonnement paa et socialdemokratisk Dagblad og agitér overalt for den socialdemokratiske Presses Udbredelse.*

Jens Forkarl.

Stævnet i Odense.

Søndag den 6. Oktober afholdes i Odense et Stævne, hvortil Formændene, Næstformændene, Kassererne og Kontrolbestyrerne for samtlige Afdelinger paa Fyn bliver indbudt.

Stævnet skal bl. a. drøfte:

Tyendets og Daglejerkarlenes Løn i den kommende Vinter, Arbejdsløshedsunderstøttelsen, Oprettelse af en Syge- og Hjælpekasse, Agitationen paa Fyn i Vinter.

Efter det egenlige Stævne afholdes et offenligt Møde.

Nærmere Meddelelse om Stævnet skal senere fremkomme.

Til Medlemmer i Nordjylland.

Medlemmer i Nordjylland, der er vidende om Pladser, hvor der kan arrangeres Møder og mulig oprettes Afdelinger, bedes meddele dette til *Jens P. Jensen*, Sejlflod, eller *Martinus Wammen*, Vaarst, henholdsvis for Hjørring eller Aalborg Amt, og selvfølgelig ogsaa andre Steder fra, om det kan naas.

Alle bør være med i Agitationen og hjælpe til at arrangere Møder for Agitatorerne. De to nævnte Agitatorer, der begge har stor Erfaring i Agitationsarbejdet, ønsker intet hellere, end at der ikke bliver en eneste Fridag for dem paa denne Side November. Wammen er bl. a. godt kendt fra sin Agitation i Husmandsforeningerne, fra hvilken han har 12 Aars Erfaring. Skriv, og der bliver afholdt Møde og maaske en ny Afdeling dannet.

Til Formændene i Afdelingerne.

Der er bestandig en Del Afdelinger, som indsender Bestilling snart paa det ene, snart paa det andet Materiale, men som lige saa ofte glemmer at meddele os *hvilken* Afdeling det er, der bestiller det, eller ogsaa — hvad der hænder omtrent lige saa ofte — glemmer at underskrive Brevene med Navn og Adresse. Dette Forhold er absolut galt og *maa* rettes! Og det maa rettes paa den Maade, at hver Afdeling, der henvender sig til Forbundet, meddeler Afdelingens Navn samt underskriver alle Henvendelser med *nøjagtig* Navn og Adresse. Saafremt denne Regel ikke følges fra Afdelingernes Side, maa Forbundet træffe den Forholdsregel, at Afdelinger, der undlader at efterkomme denne Henstilling, intet Materiale kan faa tilsendt, før ovenstaaende er efterkommet.

Vi beder Afdelingerne erindre, at Forbundet nu bestaar af omtrent 500 Afdelinger, og de vil derfor kunde forstaa, at det er en komplet Umulighed for Forbundets Personale at huske de ca. 3000 Navne og Adresser uden ad som vi skal have paa Formænd, Kasserere og Kontrolbestyrere, og som vi ogsaa har i vore Bøger, men — som sagt — det er umuligt at kunne dem uden ad.

Ved at opfylde denne Henstilling fremmer Afdelingerne Ekspeditionen af Materialet og sparer samtidigt Forbundet for en Masse overflødigt Arbejde og opnaar endda selv at blive forskaanet for at skrive flere Gange efter Materialet, som de derved faar betydeligt hurtigere tilsendt end nu.

Sluttelig rettes en indtrængende Opfordring til Afdelingsformændene om **altid, naar Afdelingerne skifter Tillidsmand, at indsende tydeligt og nøjagtigt Navn og Adresse paa de nyvalgte.**

Fra Afdelingerne.

Brorup-Valby Afdeling
afholder Medlemsmøde Søndag den 15. ds. Kl. 4 Efterm. i Valby Forsamlingshus for at tage Stilling til et af Socialdemokratisk Kredsorganisation i Vestsjælland fremsat Ønske om Deltagelse i en paatænkt Agitation Søndag den 22. Septbr. for Udbredelse af den socialdemokratiske Presse. — Socialdemokratisk Forening er indbudt.
Der vil komme en socialdemokratisk Taler til Stede. Alle Medlemmer bedes møde.
Jens P. Jensen,
Fmd.

Bogø Afdeling.
Der afholdes ekstraordinær Generalforsamling Søndag den 15. Septbr. Kl. 4 i Golgathasalen, hvor flere vigtige Sager kommer paa Dagsordenen.
R. P. Sørensen,
Fmd.

Skelby Afdeling.
Hvis ikke Medlem Nr. 14018 Christian Sjungberg lader høre fra sig, vil han blive slettet for Restance.
A. Nielsen.

Lellinge Afdeling
afholder Bestyrelsesmøde den 21. September Kl. 8 Aften paa Yderholm Kro.
Søren P. Sørensen,
Fmd.

Thorning Afdeling
afholder Medlemsmøde den 11. ds. paa Afholdshjemmet i Thorning. — Alle Medlemmer bedes give Møde, da Opkrævning af Kontingent vil finde Sted. Samtidigt bedes Medlemmerne sørge for, at alle unge Landarbejdere møder for at de kan blive Medlemmer af Foreningen.
P. B. V.
P. Madsen.

Halsted-Aunede Afdeling
afholder ordinær Generalforsamling i Halsted Gymnastikhus Lørdag den 14. ds. Kl. 7½. Alle Medlemmer bedes give Møde.
Carl Dam,
Bulskov, Nakskov.

Hyllested Afdeling
afholdt ekstraordinær Generalforsamling den 25. Avgust. Det vedtoges paa Grund af, at Foreningen er saa spredt, at vælge to Kontrolbestyrere for Atrup Kær og for Hyllested Skovgaarde.
For Atrup Kær valgtes Akton Petersen, Atrup Kær pr. Trustrup, og for Hyllested Skovgaarde Jens Kjeldsen, Hyllested Skovgaarde pr. Hyllested St.
Hans Hansen,
Fmd.

Tømmerup Afdeling
afholder Stiftelses- og Pakkefest Søndag d. 15. ds. Kl. 3 i Forsamlingshuset.
Som Taler kommer til Stede Red. *Oscar Jørgensen* og Sekretær *Sofus Westergaard.*
Der bliver Fællesspisning af medbragte Madkurve; derefter Pakkefast og Bal til Kl. 1.
P. B. V.
Jens P. Christensen,
Fmd.

Idestrup Afdeling
afholder Generalforsamling paa sædvanlig Sted Søndag d. 22. September Kl. 3.
Dagsorden:
1. Regnskabet.
2. Valg af Formand.
3. Valg af Bestyrelse og Revisor.
4. Eventuelt.

P. A. V.
Karl Olsen.

Raklev Afdeling
afholder ekstraordinær Generalforsamling Søndag d. 22. September. Valg af en Kontrolbestyrer for Nyrup og en for Raklev; samtidig vil der blive forhandlet om Mulkt for Udeblivelse fra Møder. Medlemmerne bedes møde og tage Bøger med.
P. B. V.
L. P. Jørgensen,
Fmd.

J. Næraa-Aarslev Afdl.
holder Medlemsmøde i Aarslev Forsamlingshus Tirsdag d. 17. Septbr. Kl. 7½ pr. Alle bedes møde. Nye Medlemmer optages.
Chr. Johansen,
Fmd.

Vindinge Afdl.
ved Nyborg afholder Møde i Kogsbølle Forsamlingshus Søndag d. 15. ds. Kl. 4 Eftmd. Alle Medlemmerne bedes møde, da der er flere Ting, som skal forhandles. Bøgerne maa medbringes, da vi modtager Kontingent med det samme., Bestyrelsen bedes møde Kl. 3½.
K. Jørgensen,
Fmd.

Ødsted Afdl.
afholdt Lørdag d. 8. Septbr. en vellykket festlig Sammenkomst med Dans i Jerlev Kro for Foreningens Medlemmer med Damer samt nogle indbudte. Aftenen sluttede med lidt Fællesspisning og Kaffe, under hvilken der blev udbragt et Leve for Værtinden, hvor Foreningen altid har mødt Velvilje.
J. Schurmann.

Ørsted Afdeling (Fyen)
afholder Generalforsamling den 21. Septmbr. hos M. Mogensen, Ørsted, Kl. 8 Aften præcis.
Dagsorden: 1. Valg af Bestyrelse. 2. Valg af en Opkræver.
P. B. V.
Elias Madsen,
Næstformand.

Vestermarie Tyende- og Landarbejderforening
afholder Medlemsmøde i Vestermarie Forsamlingshus Lørdag d. 14. Septbr. Kl. 8. Alle Medelmmerne bedes give Møde.
Nye Medlemmer optages.
Michael Kofoed,
Formand.

Jordrup Afdeling
holdt Søndag Eftermiddag Møde i Hvilsted Kro, hvor Skræder Beruth fra Kolding og Tømrer K. Kristensen talte.
Det stærke Regnvejr havde lagt Hindringer for stort Besøg, men Foreningen fik dog efter Mødet nogle nye Medlemmer.

Grejs Sindberg Afdeling.
For at undgaa al Restance nu til den ordinære Generalforsamling, bedes Medlemmerne om at betale deres Kontingent til Foreningen inden den 25. Septbr. hos Kasserer Chr. Madsen, Husby, da de ellers vil blive slettet for Gæld. Altsaa Kammerater! Ingen Restancer til 1. Oktober.
P. F. V.
Jens Peter Jensen,
Formand.

Skørping Afdeling
afholder Medlemsmøde Søndag den 15. Septbr. Kl. 4 paa »Turisthotellet«.
Alle bedes møde.
Bestyrelsen.

Korinth og Omegns Landarbejderforening
afholdt Generalforsamling paa Korinth Kro Lørdag den 31. Agust, hvor der grundet paa Bortrejse blev valgt følgende nye Medlemmer af Bestyrelsen: Jørgen P. Andersen, Flerringe (Formand), Adolf Kronvald, Brandetydinge, Revisor, Peter Madsen, Spanget, Suppleant. Til Opkræver valgtes Iver Bryt, Korinth, og Jens P. Ploug, Nøjsomhed.
Niels Peder Pedersen,
Kasserer.

Vesterborg Afdeling
afholder Bestyrelsesmøde Søndag den 15. Septbr. Kl. 3 Eftm. hos Chr. Clausen, Vesterborg.
P. B. V.
L. P. Larsen,
Formand.

V. Brønderslev Landarbejderforening
afholder Medlemsmøde Lørdag den 14. ds. Kl. 8 Aften paa Hotel »Brønderslev«.
Da vigtige Ting kommer til Forhandling, bedes alle give Møde.
A. J. Andersen.

Utterslev Afdeling.
Medlemsmøde afholdes i Kastager Forsamlingshus Onsdag den 18. September Kl. 7½ Aften.
P. A. V.
Kristian Adamsen.

Kværndrup Afdeling
afholder Høstfest i Kværndrup Kro den 15. Septbr. Kl. 4. Som Taler kommer Lærer *Johansen,* Middelfart, til Stede. Efter Mødet Fællesspisning af medbragte Madkurve, derefter Bal for Foreningens Medlemmer.
Chr. Sørensen,
Formand.

Ørsted Afdeling
afholder ordinær Generalforsamling Lørdag den 14. Septbr. Kl. 7½ paa Ørsted Hotel, hvor alle Medlemmer bedes møde, da der er vigtige Ting paa Dagsordenen. Fagbogen medbringes.
M. Bendsen.

Ballerup Afdeling
afholder offentligt Agitationsmøde paa Ballerup Kro Lørdag den 14. ds. Kl. 7½ Aften. Som Taler kommer Sekretær *Sofus Westergaard* til Stede.
Alle Medlemer bedes møde.
Georg Hansen,
Formand.

Hovedgaard Afdeling
afholder sin første Stiftelsesfest i Hovedgaard Kro Søndag den 26. Oktober Kl. 6. Som Taler har *Sofus Westergaard* lovet at komme til Stede. Gedved Afdeling samt Socialdemokratisk Forenings Medlemmer indbydes. Lister til Paategning for dem, der ønsker at deltage i den efterfølgende Fest, ligger fremme hos Formændene for Hovedgaard og Gedved Afdelinger.
Vor Afdeling er nu oppe paa et Antal af 95 Medlemmer, hvilket er et fint Resultat i Løbet af 10 Maaneder.
Fr. Thygesen,
Formand.

Herløv Afdeling.
Stor Pakkefest afholdes paa Herløv Kro Søndag den 22. September Kl. 4 med Bal fra Kl. 7—1, hvortil Medlemmer med Damer indbydes.
P. B. V.
Emil Lippert,
Formand.

Næstelsø Afdeling
afholder Søndag den 22. September Aftenunderholdning. Optræden i Kostumer af Komiker *Jens Bodal,* Næstved, med siné kendte morsomme Viser.
Med forventet Tilladelse Bal til Kl. 1. Entre til Oplæsningen 25 Øre, til Ballet 1 Kr. pr. Par. 50 Øre for en Dame og 75 Øre for en Herre. Rønnebæk Afdeling indbydes. Fagbog forevises. Oplæsningen begynder Kl. 6.
Peder Olsen,
Formand.

Mern Afdeling
afholder Generalforsamling Søndag den 15. September i Mern Forsamlingshus Kl. 2 Eftm. med følgende Dagsorden: 1) Beretning og Regnskab. 2) Valg af Bestyrelse. 3) Kassererens Løn. 4) Sygehjælpekassen. 5) Arbejdsforholdene. 6) Eventuelt.
Alle Medlemmer bedes møde.
Rasmus Nielsen,
Kasserer.

Fjeldsted-Harndrup Afdl.
afholder Medlemsmøde paa Harndrup Afholdshotel Søndag den 15. ds. Kl. 7½. Dagsorden: Valg af Bestyrelse. Alle Medlemmer bedes møde. Nye Medlemer optages.
Knud Madsen,
Kasserer.

Gloslunde-Græsted Afdl.
afholder Generalforsamling Lørdag d. 21. Septbr., Aften Kl. 7 hos Formanden med følgende Dagsorden:
1. Beretning.
2. Forhandlingsprotokollen.
3. Regnskabet.
4. Valg af Repræsentanter til et Møde i Nakskov d. 22. Septbr.
5. Valg af Kasserer.
6. Valg af to Bestyrelsesmedlemmer, 2 Suppleanter, 1 Revisorsuppleant, 1 Opkræver og 3 Kontrollører.
8. Eventuelt.

P. B. V.
Viggo Schwartz,
Fmd.

Kværndrup Afdl.
afholder Medlemsmøde paa Kværndrup Kro d. 3. Lørdag i hver Maaned. Alle Medlemmer maa deltage i disse Møder.
Chr. Sørensen,
Fmd.

Søllested-Vedtofte Afdl. (Fyn)
afholder Generalforsamling Søndag d. 22. Septbr. i Søllested Forsamlingshus Kl. 2 pr. med følgende Dagsorden:
1. Valg af Formand og Kasserer.
2. Valg af en Opkræver.
3. Valg af Kontrolbestyrer.
4. Eventuelt.

Efter Generalforsamlingen vil der blive holdt et Agitationsmøde med en af vore gode Talere, formodentlig Redaktør *Sørensen*, Assens. Derefter Fællesspisning af medbragte Madkurve. Bal til Kl. 11.

Medlemmerne bedes medtage deres Fagbøger, da Kontingent vil blive opkrævet.

Kristoffer Larsen,
Fmd.

Kjerte og Omegns Afdl.
afholder Medlemsmøde Søndag d. 22. September Kl. 5 i Kjerte Forsamlingshus.

Dagsorden:
1. Regnskabet fra Festen.
2. Agitationen.
3. Dyrtidsspørgsmaalet.
4. Eventuelt.

P. A. V.
H. M. Hansen,
Fmd.

Ubby Adl.
afholder Medlemsmøde Lørdag d. 14. ds. Kl. 8 hos Peter Buksinius, Killeklinte Mark. Alle Medlemmer bedes møde. Valg af et nyt Bestyrelsesmedlem og Kontrolbestyrer samt Fastsættelse af Mulkter for Udeblivelse fra Møder.

Nye Medlemmer optages.

Julius Jensen,
Fmd.

Hald Landarbejderforening
afholder ekstraordinær Generalforsamling Søndag Eftermiddag Kl. 2 hos Niels Thomsen, Hald.

Dagsorden:
1. Lønspørgsmaalet.
2. Eventuelt.

Bestyrelsen.

Brendekilde-Sanderum Afdl.
afholder Medlemsmøde paa Afholdshjemmet i Holmstrup Lørdag d. 14. September Kl. 8. Da der er meget vigtige Ting, der skal drøftes, bedes alle Medlemmerne møde. Nye Medlemmer optages.

P. A. V.
Magnus A. Olssen,
Fmd.

Kølstrup Afdl.
agter at holde en festlig Sammenkomst i Kølstrup Forsamlingshus Søndag d. 22. Septbr. med Taler Kl. 4 Eftmd. Fællesspisning af medbragte Madkurve. Til Slut Dans.

Gimming—Lem Afdeling
afholder Medlemsmøde i Tjæreby Forsamlingshus Søndag den 22. ds. Kl. 3 Eftm. Medlemmerne bedes møde talrigt, da vigtige Ting foreligger.

J. Jensen,
Formand.

Karlslunde og Jersie Afdelinger
afholder i Fællesskab Medlems- og Agitationsmøde med paafølgende Bal for Medlemmerne i Solrød Forsamlingshus Søndag den 15. ds. Kl. 4.

Alle Medlemmerne bedes møde, da Lønspørgsmaalet skal drøftes. Nye Medlemmer optages efter Mødet. Agiter for Tilslutning.

P. B. V.
Sander Petersen. Louis Hansen.

Karise Afdeling
afholder med forventet Tilladelse stor offenlig Faneindvielse i Gdm. *Ole Hansens* Lund Karisegaarde Søndag den 15. ds. Kl. 4 Som Talere kommer Forbundets Agitator *Anton Hansen*, Ringe, samt Lærer *Dalé*, Nakskov, til Stede. Efter Indvielsen Procession gennem Byen. I Tilfælde af ugunstigt Vejr afholdes Indvielsen paa Hotel »Karise«. Derefter offentligt Bal til Kl. 1.

Alle Fag- og Partifæller indbydes.

P. U. V.
H. Christensen.

Dalby Landarbejderforening
afholder Medlemsmøde Torsdag d. 20. September Kl. 8 pr. paa Dalby Kro. Alle Medlemmer bedes møde.

P. B. V.
Ld. Sørensen,
Formand.

Buddinge Afdeling
afholder Medlemsmøde Mandag den 16. September Kl. 8 i Buddinge Kro.

Alle Medlemmer bedes møde, da vigtige Sager foreligger.

Charles Hansen,
Formand.

Svallerup Afdeling.
Medlemmerne indbydes til socialdemokratisk Forenings Diskussionsmøde om Dyrtidsforanstaltninger Lørdag Aften den 14. ds. Kl. 8 i Forsamlingshuset.

Laurits Jensen.

Vester Aaby Afdeling
holder Høstfest i Vester Aaby Forsamlingshus Søndag den 15. September Kl. 6½. Alle organiserede Landarbejdere kan deltage. Hvert Medlem har Ret til at indbyde et Par Venner.

En Taler kommer til Stede. Efter Talen Dans. Billetter 1 Kr. for Herrer. Damerne har gratis Adgang.

Elmar Poulsen,
Formand.

Ørum Afdeling
holder Generalforsamling hos Karl Boyer, Ørum, Søndag den 22. September Kl. 2½. Alle Medlemmer bør møde.

Bestyrelsen møder Kl. 1½.

K. Boye,
Kasserer.

Øster Ulslev og Omegns Afdeling.
Paa et Medlemsmøde den 7. September valgtes til Kontrolbestyrer for hele Afdelingen S. Sørensen, Louisehøj. Valget gælder indtil Generalforsamlingen i Oktober Maaned.

Chr. Offenberg,
Formand.

Diernisse Afdeling
afholder selskabelig Sammenkomst med Bal i Diernisse Forsamlingshus Søndag den 15. September Kl. 5. Alle fagorganiserede Arbejdere med Familje har Adgang. Billetpriser 1 Kr. for Herrer, 50 Øre for Damer.

Fællesspisning af medbragte Madkurve.

Mød alle.

P. F. V.
Jens P. Andersen,
Formand.

Hjortshøj Afdeling
afholder Høstfest og Bal i Hjortshøj Forsamlingshus Lørdag den 21. September. Der vil gaa en Liste omkring blandt Medlemmerne, som ved Indtegning betaler 1 Kr. pr. Par. God Musik. Madkurve medbringes. Ballet tager sin Begyndelse Kl. 7. Medlemmerne bedes medtage deres Medlemsbog. Løgten og Omegns Afdeling samt Mejlby Afdeling indbydes.

P. A. V.
Søren Sørensen,
Formand.

Nr. Lyndelse Afdeling
holder Bestyrelsesmøde Lørdag den 14. September hos Kassereren.

Henrik Johansen,
Kasserer.

Storehedinge Afdeling
afholder Medlemsmøde Lørdag den 14. ds. Kl. 8 paa Hotel Stevns, Storehedinge. Alle Medlemmerne bedes møde.

De Medlemmer, som staar til Restance, bedes betale det skyldige Kontingent, da det ellers vil medføre Udslettelse af Foreningen.

Valdemar Berthelsen,
Formand.

Hyllinge Afdeling.
Ordinær Generalforsamling afholdes Søndag den 22. September Kl. 6 paa Hyllinge Kro. Dagsorden: 1) Regnskabet. 2) Valg af Formand, Bestyrelsesmedlemmer, Revisor, Suppleant, Opkrævere og Kontrolbestyrer. 3) Eventuelt.

Mød alle.

Generalforsamlingen er udsat paa Grund af Indbydelse til at repræsentere Afdelingen ved socialdemokratisk Kredsmøde i Dalmose Søndag den 15. September.

P. A. V.
Viggo Nielsen,
Formand.

Kongstrup—Tølløse Afdeling
afholder Medlemsmøde i Kongstrup Forsamlingshus Lørdag den 14. ds. Kl. 8 Aften.

Medlemmernes Opmærksomhed henledes paa, at der vil blive opkrævet 180 Øre i denne Maaned; de 30 Øre er Kontingent til Kredsorganisationen for det foregaaende Halvaar; samtidig opfordres Medlemmerne til at betale Kontingent, naar Opkræveren kommer, da vi afslutter Regnskabet for April og Oktober til den kommende Generalforsamling, som afholdes den 20. Oktober.

P. A. V.
Albert M. Sørensen,
Formand.

Ølstykke—Snodstrup Landarbejderforening.
Medlemmernes Opmærksomhed henledes paa det af socialdemokratisk Forening arrangerede Møde Søndag den 15. Kl. 5 paa Ølstykke Kro.

Vort Forbunds Forretningsudvalgsmedlem, Folkethingsmand *Peder Hedebol*, taler om »Fællesdrift, Socialisme og Danmarks Landbrug«. Det vil sikkert blive et interessant Møde, og man har Ret til at forvente flere Deltagere i en Diskussion.

Efter Mødet er der Bal til Kl. 1.

Mød selv og agiter for Tilslutning.

Vald. Christensen.

Fredensborg Afdeling
afholdt Generalforsamling den 6. September.

Til Fanebærer valgtes Ludvig Hansen, Vexebo. Det vedtoges at holde Faneindvielse den 20. Oktober paa Tikøb Kro. Det vedtoges at holde Medlemsmøde den 2. Onsdag i hver Maaned.

Benat Olsen

Gudmekredsens
organiserede Arbejdere afholder Høstfest Søndag den 27. September paa Hesselager Hotel. Lærer H. F. Johansen, Middelfart, og Anton Hansen, Ringe, taler. Efter Foredragene bliver der Fællesspisning af medbragte Madkurve og til Slut Bal. Foredraget begynder Kl. 3.

Vester Egede Land- og Skovarbejderforening
afholder Generalforsamling Søndag den 22. September Kl. 2 hos Arbmd. Lars Jensen, V. Egede, Præstrum. Alle Medlemmerne bedes møde, da der er et meget vigtigt Lønspørgsmaal paa Dagsordenen.

Kristian Nielsen,
Formand.

Refsvindinge Afdeling
afholder Medlemsmøde i Refsvindinge Forsamlingshus Tirsdag den 17. ds. Kl. 8. Alle Medlemmer bedes møde. Fagbøger medbringes. Medlemmer, som ikke møder, betaler 25 Øre i Mulkt.

P. B. V.
Karl Pedersen,
Formand.

Ferritslev Afdeling!
Stor, offenlig Høstfest afholdes paa Roligbedskroen Søndag den 15. September. Der vil komme et Par Talere fra Forbundet til Stede. Festen begynder Kl. 3. Fra 3—6 er der Taler og fra 6—7 er der Fællesspisning af medbragte Madkurve samt Koncert i Haven og fra 7—11 Dans.

Mød talrigt.

Alle er Velkommen!

Andreas Mortensen,
Sekretær.

Tune Afdeling
afholder Medlemsmøde i Tune Gymnastiksal Tirsdag den 17. September Kl. 7½. Alle Medlemmer bedes give Møde, da vigtige Sager foreligger.

P. F. V.
Oluf Christiansen,
Formand.

Pedersker Afdeling.
Medlemsmøde afholdes Søndag den 15. ds. Kl. 3 paa min Bopæl i Sømarken. Alle Medlemmer bedes møde. Der skal foretages Valg af Repræsentanter til at deltage i Dannelse af en Kredsorganisation samt Afholdelse af en Festlighed sammen med Poulsker Afdeling i Pedersker Forsamlingshus. Kontingent betales ved Mødet.

H. Sjøholm,
Formand.

Olsker Afdeling.
har valgt ny Kasserer i Stedet for Martin Mikkelsen, som er flyttet. Valgt blev Otto Søgaard Nielsen, Olsker pr. Fyn.

Bestyrelsen.

Bemærk.

Afdelingernes Opmærksomhed henledes paa, at Medlemmer fremdeles indtil 31. Oktober kan optages og efter 2 Maaneders Forløb er berettiget til Arbejdsløshedsunderstøttelse.

Geværlaasen.

En dansk Kriminalhistorie
af
Ejner Bondesen.

»God Dag, Stina!« hilste Herren og smilte til hende. »Jeg bringer godt Bud fra Kæresten!«

»Ak, er det muligt!« sagde Stina paa sit syngende Maal. »Hvad har Herren at sige mig fra ham?«

»Jo, ser hun, Stina, jeg er den nye Prokurator fra Købstaden, og Retten har overgivet mig at ordne Boet efter den afdøde Husmand Jens Klink og hans Kone. Hendes Kæreste, Niels Fugl, er, som hun ved, Jens Klinks Søstersøn og de afdødes nærmeste Arving.«

»Har Jens Klink virkelig efterladt sig Penge?« spurgte Stina forbavset, og hun blev baade rød og bleg ved Tanken. »Jeg tænkte, at — at alle Pengene var bleven røvet fra dem efter Mordet.«

»Ja, det har Morderne nok ogsaa tænkt. Men der er alligevel en køn Sum, som hendes Kæreste, Niels Fugl, altsaa vil blive Ejer af.«

»Skulde det virkelig være muligt?« sagde Stina, der ikke kunde komme sig af sin Forundring.

»Ja. Stina vil kunne gøre Regning paa at faa flere Foræringer af Niels Fugl for Fremtiden!« sagde »Prokuratoren« smilende.

»Ak, jeg ved næsten inte, om jeg vil være glad derved!« sukkede Stina og lagde sit blonde Hoved i det gule Tørklæde lidt paa Siden. »Jeg skal sige Herren, at Niels Fugl har været saa underlig paa det sidste! Han blev saa vred en Dag, da jeg havde pyntet mig med det Silketaftesklæde og de nye Sko, han gav mig i Sommer — og jeg vil nok spørge Herren, hvad skal jeg med Stads, naar jeg inte maa pynte mig med den?«

»Nej, det har Stina ganske Ret i. Men det har nok heller ikke været Niels Fugls Mening.«

»Ak jo, Herre, jeg kan nok inte være uvis derom! Han rasede og skældte, endda han slet ikke var rusendes den Dag, og da jeg saa siden hen — bare for Moro og for at drille ham — sagde, at en skulde tro, det var ham, der havde slaaet hans Morbror ihjæl, slig som han teede sig, da blev han saa hvid i sit Ansigt som en kalket Væg! Men bagefter løb han hen til mig og vilde slaa mig og rykke mig i Haaret.«

»Har han altid været saa voldsom af sig?«

»Nej, Herre, det har han inte. Men var det ikke underligt, at han, endda han var saa vred og rasende, saa rystede han, som om han havde Feber, og han sagde, at hvis jeg mere nævnte noget til ham om Mordet paa Jens Klink, saa slog han mig ihjæl!«

»Tror Stina alligevel ikke, at han havde drukket, saa han ikke vidste, hvad han sagde?«

»Nej, Herre, det forsikrer jeg for — han var saa ædru som en af os! Paa den sidste Tid derimod har han flere Gange været rusende, og jeg har ogsaa tænkt paa, at det var kanske bedst, vi skiltes. Derfor ved jeg heller ikke, om jeg kan være glad ved de Penge, Herren fortæller om.«

»Nej, det er jo heller ikke godt at vide, Stina! Men nu har jeg altsaa udført mit Ærinde og maa videre. Farvel, Stina, og lev vel!«

»Prokuratoren« nikkede til Stina, der stod fortabt i sine egne Tanker, og gik hurtigt ud af Porten, hvorefter han slog ind paa Vejen til den nærmeste Landsby.

En Dreng, han mødte, spurgte han om Vej til Sognefogden, og snart efter havde han naaet Sognefogdens Gaard.

Han var saa heldig at træffe Sognefogden hjemme, og efter en kort Samtale i Enrum med denne, blev Sognefogdens bedste Vogn forspændt for at befordre den fremmede Herre til Købstaden.

Da Vognen rullede bort imod Byen, saa han sig et Øjeblik tilbage efter Herregaardens høje Mure.

»Jeg ved ikke, om jeg skal beklage Dig, lille Stina«, tænkte han. »Du vil jo nok i Aften møde og spørge Niels Fugl ud om alle de Penge, han skal arve. Men Du vil ikke træffe Niels Fugl — og han vil ikke mere faa Lejlighed til at give Dig Foræringer.«

Vognen med den fremmede kørte op foran Herredskontoret, og faa Minuter efter sad Herren og Herredsfuldmægtigen i Samtale i Kontoret bag Retslokalerne.

»Nu klarer det op, Hr. Fuldmægtig«, udbrød den foregivne Prokurator muntert. »Jeg tror, at vi hurtigt skal komme til Ende med denne uhyggelige Sag, og jeg bringer Dem min Tak, fordi De ledede mig ind paa det Spor, som jeg ikke tvivler om er rigtigt.«

»Har De talt med Mikkel Bødker og hans Søn?«

»Nej. Men jeg har ad andre Veje indhentet Oplysninger om dem — især om Sønnen og hans Kammerat, der skal hedde Niels Fugl.«

Og den fremmede fortalte nu Fuldmægtigen, hvad han havde hørt af Sidse Vævers og Svenske Stina.

»Disse Oplysninger har givet mig Sikkerhed for, at vi er paa rette Spor, og jeg raader til, at vi straks i Morgen tidlig slaar ned paa Vildtet, det vil sige aflægger et Besøg hos denne omtalte Mikkel Bødker — jeg har allerede givet Ordre til Sikring af Niels Fugls Person.«

Fuldmægtigen gned sig i Hænderne.

»Bravo!« sagde han. »Det glæder mig, at vi fik Dem kaldt herud! Herredsfogden havde fra første Færd faaet et godt Indtryk af den rævesnedige Bødker, der forstod at svare klart for sig, og han vendte desaarsag det døve Øre til mine Henstillinger om, at det var i Bødkerens Hus, vi burde slaa ned. Men nu haaber jeg med Dem, at det skal lykkes os at overrumple Ræven i sin Hule, saa han ikke faar Tid til at finde pa Udflugter.«

Opdageren rejste sig fra sin Stol.

»Det er sandt, Hr. Fuldmægtig«, sagde han. »Jeg vilde gærne se Relikvierne, som De vel har gemt.«

Fuldmægtigen gik hen til et Skab og trak en Skuffe ud. Han fremtog Geværlaasen, han hin Morgen havde fundet paa Mordstedet, samt et Papir, hvori var indsvøbt et Markstykke og to Firskillinger.

»De Sager maa vi have med i Morgen«, sagde Opdageren, og han blev længe ved at sidde og saa paa Geværlaasen.

Mikkel Bødker og hans Søn havde nylig spist deres Davre og stod nu i Værkstedet i Færd med at arbejde, den ene paa et stort Slagtekar, den anden paa Reparation af nogle Mælkebøtter.

»Det var sært, at Niels Fugl ikke kom i Aftes«, sagde Sønnen. »Han havde bestemt sagt, at han vilde komme. Det vilde være en forbistret Historie, om han havde faaet »Forfald!« Pirrer de bare lidt ved Niels Fugl, saa løser han straks op for Sækken!«

»Du kan vist ha' Ret, bitte Christian«, sagde Bødkeren. »Men jeg skal sige Dig, hvad Du skal. Du skal endnu i Dag gaa til Niels Fugl og faa ham til at rejse bort fra Egnen, for jeg stoler heller ikke paa den Karl. Er han først borte, saa skal Du se, at der er ingen, der skal prøve at krumme et Haar paa dit Hoved!«

Christian Bødker var dog nok ikke saa sikker i sin Sag, og han brummede noget, som Faderen ikke hørte.

De arbejdede en Tid i Tavshed. Der var smaa, grønskimlede Ruder i Værkstedet, men ingen af dem saa ud ad Vinduet. Havde de set ud, vilde de se en Vogn holde oppe paa Vejen og fire-fem Mænd gaa bagefter hinanden ad Stien, der førte her ned til Enghusene.

Nu saa de ingen Ting, før Døren til Værkstedet pludselig blev revet op, og Herredsfogden og to andre Mænd stod i Døren.

»I Lovens Navn, hold op at arbejde!« tordnede Herredsfogden.

Christian Bødker stod med en Økse, som han i Forfærdelse tabte ud af Haanden.

Herredsfogden tog et Skridt frem imod ham.

»Du er Morderen!« sagde han. »Hvor har Du gemt Bøssen?«

»Den — den sidder oppe under Taget!« Christian Bødker var bleven saa overvældet, at han slet ikke fik Tid til at tænke over Svaret, og Faderen stod, som han pludselig havde mistet Mælet.

Redaktør *Marius Olsen*, Gernerg. 1.
Trykt i »Social-Demokr.«s Trykkeri, Nr. Farimagsgade 49, Københavns.

Støt
Arbejdernes Bryggeri „Stjernen"
— De danske Arbejderes egen somhed —
— Overskudet anvendes i Arbejdersagens Tjeneste —
Vi anbefaler vore Medlemmer overalt at forlange „Stjernens" Ølsorter.
Særlig anbefales:
Skattefri Porter og Mørk Skattefri
samt „Stjernens" anerkendte Mineralvande,
Endvidere føres Lager og Pilsner.
Stjernens Adresse:
Dr. Olgasvej 57. København F.
Telefon 1919.
Forlang Arbejdernes egne Produkter overalt.

Arbejdernes Livsforsikringsselskab
Begravelsesforsikring
Livsforsikring med Udbetaling i levende Live
Konfirmationsforsikring
Ugentlig Præmie, der opkræves ved Bud. — Enhver Forespørgsel besvares.
Dosseringen 4, 2. S. Kobenh. N.
Telefon 7927.



Nr. 38 20. Septbr. 1918 4. Aargang

Hjælpen til den finske Arbejderklasse.

Det er som bekendt lykkedes den finske Overklasse ved fremmede Bajonetters Hjælp at slaa Finlands Arbejderklasse ned, og nu huserer de hvide Bødler paa det frygteligste overfor Underklassen. Alt viser, at det er den sejrende Overklasses Hensigt at benytte Forholdene til at slaa Arbejderbevægelsen fuldstændig ned for bestandig og befæste Overklassens Eneherredømme. Forenings-, Forsamlings- og Pressefrihed er ophævet, i tusindvis af Arbejdere er Undersøgelse, uden Dom, blot efter Ordre af nogle blodtørstige Overklassetyranner, og andre Tusinder vansmægter i dette Øjeblik i Fængsler, hvor de er fordømte til en ynkelig Død som Følge af Sult og Sygdom.

Under disse Forhold har den finske Arbejderklasse henvendt sig om Hjælp til Klassefællerne i de skandinaviske Lande.

I Danmark har Ledelsen for den faglige og politiske Arbejderbevægelse samt den socialdemokratiske Ungdomsbevægelse nedsat et Udvalg for at komme vore finske Klassefæller til Hjælp. Til dette Formaal er der rettet Henvendelse til samtlige faglige og politiske Organisationer om at iværksætte en Indsamling blandt Medlemmerne til Fordel for den finske Underklasse. Ogsaa vore Afdelinger har modtaget en saadan Henvendelse. Vi anbefaler denne paa det varmeste til velvillig Behandling. Lad os vise vor Solidaritetsfølelse ved at yde vort Bidrag til vore ulykkelige finske Brødre.

Husk

Vestlollands Kredsorganisations store Stævne paa den folkelige Forsamlingsbygning i Nakskov Søndagen den 22. ds. Hr. Forretningsfører *Oskar Levinsen* kommer til Stede. Alle Medlemmer har Adgang. Derfor maa alle Landarbejdere og Tyende til Nakskov paa Søndag.

Anton Rasmussen.

Stævnet paa Bornholm

De bornholmske Afdelinger erindres om Stævnet i Aakirkeby, som holdes Søndag den 29. ds. paa Afholdshotellet. Det er enhver Afdelings Pligt at sende Repræsentanter. Ethvert Medlem har Adgang som Tilhører til Stævnet.

Altsaa, Søndag den 29. September Kl. 10½ Formiddag samles de bornholmske Landarbejdere til Stævne i Aakirkeby.

Forvalteren paa Nielstrup.

Vi omtalte i sidste Numer en Begivenhed paa Herregaarden »Nielstrup« ved Sakskøbing, hvor en af Gaardens Arbejdere maatte bære sit dødssyge Barn til Sygehuset, fordi Forvalteren paa Gaarden nægtede at overlade ham et Køretøj.

Vi søgte at finde et undskyldende Moment for Forvalter *Jørgensen* i, at hans uforsvarlige Handlemaade maatte antages at skyldes Ubetænksomhed, at han ikke havde været klar over, hvor nødvendigt det var, at Barnet fik Hjælp saa hurtigt som muligt. Det synes — efter hvad vi senere har erfaret — som om Hr. Jørgensens Optræden slet ikke kan undskyldes med den Forklaring eller i det hele taget undskyldes, men at hans Handlemaade tværtimod udelukkende var Udslag af en brutal og følelsesløs Opfattelse. Forvalter J. har saa langt fra ved nøjere Overvejelse indset det forkastelige i sin Handling, at han tværtimod Dagen efter føjede en ny Raahed til den tidligere.

Den Morgen, da Barnet var død om Natten, blev Meddelelsen herom telefoneret til »Nielstrup«, hvor Forvalteren blev underrettet om Barnets Død. I Stedet for straks — som det var hans Pligt — at underrette Faderen herom, lod han denne være i Uvidenhed herom, og da Faderen om Eftermiddagen havde modtaget det sørgelige Budskab og forlangte at faa fri for at hente sit døde Barn hjem, gav Forvalteren ham Afsked for denne »Forseelse«.

Hermed har Hr. Jørgensen sat en Rekord i brutal og hensynsløs Optræden, som selv blandt det store Landbrugs mest haardhændede Repræsentanter har Udsigt til at blive staaende.

Til Afdelingerne i Aarhuskredsen.

Søndag den 29. September Kl. 2 afholder Aarhus Kredsforening — som tidligere bekendtgjort — Repræsentantskabsmøde i Arbejdernes Forsamlingsbygning, Amaliegade i Aarhus.

Det er første Gang, Foreningen i dens nuværende udvidede Skikkelse sammenkalder Afdelingernes Repræsentanter til Møde for at drøfte en Mængde vigtige Ting og for at lægge Planer om den fremtidige Virksomhed.

Enhver Afdeling maa derfor føle det som sin Pligt at lade sig repræsentere ved en Repræsentant for hver 25 Medlemmer for at gøre Mødet saa stort og betydningsfuldt som muligt og asmtidig gøre sin Indflydelse gældende paa Foreningens Virksomhed i Fremtiden.

Foreningen har mange og store Opgaver at løfte; men for at kunne gøre dette tilfredsstillende, maa hver enkelt Afdeling sende sine Repræsentanter til Møde i Aarhus den 29.

Alt Kontingent og alle Restancer maa være indbetalt saa betids, at Regnskabet kan være i Orden til den Dag.

Med venlig Hilsen.

Adolf Larsen,
Skovhuset pr. Løgten.

Stævnet i Vejle.

Det blev et glimrende Møde i Vejle den 1. September. 700 organiserede Kammerater i 16 Foreninger var repræsenterede ved 70 valgte Repræsentanter.

Efter at en Sang var sunget, bød Forretningsfører *Levinsen* Velkommen baade til de valgte og de særlig indbudte Repræsentanter.

Til Dirigent valgtes *Chr. Hansen, Lindved,* og til Sekretær *H. Hansen,* Vejlby (Pjedsted Afdeling), hvorefter Gæsterne, der repræsenterede de politiske og faglige Organisationer samt Ungdomsforbund, havde Ordet for at lykønske Landarbejderne og byde dem Velkommen i de organiserede Arbejderes Rækker.

Holger Larsen, »Vejle Socialdemokrat«, udtalte i varme, anerkendende Ord sin Glæde over det Organisationsarbejde, der i det sidste Aar var udført i denne, den mest blakkede og moderate Egn i Landet, og mindede om, at der for et Aar siden ikke fandtes en eneste Landarbejderforening i Vejle Omegn.

Derefter omtalte Levinsen nærmere Hensigten med Mødet, nemlig Dannelsen af en Kredsorganisation, og paa en klar og anskuelig Maade understregede han en saadan Sammenslutnings Betydning samt paaviste, hvorledes Agitations- og Organisationsarbejdet gennem saadanne Kredsorganisationer kan ledes mere planmæssig.

Mange af de Tilstedeværende udtalte sig i Tilslutning til Forretningsførerens Foredrag, hvorefter det vedtoges at danne Sammenslutningen under Navn af Vejle og Omegns Kredsorganisation.

Valg.

Efter at Love var forelagt og vedtaget afholdtes Bestyrelsesvalg, hvor følgende valgtes: *H. Hansen,* Sølundgaard pr. Fredericia, Formand (Pjedsted Afdeling). *Chr. Hansen,* Lindved, Vejle, Næstformand. *Viggo Jensen,* Ravning, Ravning St., Sekretær. *P. Ravn,* Børkob. Endvidere vælger Fællesorganisationen en Mand, der tiltræder Bestyrelsen.

Suppleanter blev *Kr. Kraghøj,* Gadbjerg, *Karl Nielsen* og *Jak. Sørensen,* Daugaard.

Revisorer: *V. Seligman,* Bredballe, og *A. Jørgensen.* Suppleant: *Jens P. Jensen,* Husby.

Agitationen.

Efter en kort Kaffepause, hvor der vekseledes med Taler og Sang, gik man over til at drøfte den fremtidige Agitation. Det fremhævedes af man-

ge, hvor stor Betydning den personlige Agitation Mand og Mand imellem kan have; men samtidigt indskærpedes det Kredsbestyrelsen hurtigst at lade afholde Møder i de forskellige Sogne, hvor der er Trang dertil.

Lønspørgsmaalet.

Endelig holdt *Levinsen* et meget instruktivt Foredrag om dette for alle Lønarbejdere vigtige Spørgsmaal. Han anbefalede de enkelte Afdelinger hver for sig at tage denne Sag op, fraraadede Fastsættelse af ens Pris for større Omraader, ansaa heller ikke Timebetaling for særlig heldig; men indskærpede Arbejderne at have Respekt for fastsatte Priskuranter.

Afslutning.

Flere af de Indbudte havde nu igen Ordet til Afsked, hvorefter Forbundets Repræsentant i det sydlige Jylland, Tømrer *Christensen*, Sølund, Kolding, omtalte Dyrtidsloven.

Dermed sluttede det fra først til sidst af en udmærket Stemning prægede Møde.

H. H.

En Hyrdedreng prygles, saa han faar store Knuder i Hovedet, og jages derefter af Plads.

I Sølperup ved Præstø er Fredag hændet en Begivenhed, der noksomt viser, hvor højt enkelte Bondemænd er naaet i Kultur.

Gaardejer Jacob Esbensen, Sølperup havde en 13aarig Tjenestedreng, Søn af Arbejdsmand Fr. Jacobsn, Bækkeskov, der havde været hos ham i ca. 10 Maaneder, og som blev udnyttet i alle Maader til Husbondens Fordel, idet han maatte gøre Mands Arbejde om Dagen og røgte Kreaturer m. v. efter Fyraften. Jacob Esbensen, der har en Gaard med ca. 40 Tdr. Land, holdt ingen Tjenestekarl. Som mange andre Bønder, der hjælper sig med Børn og ganske unge Mennesker, undsaa han sig ikke ved at sætte Drengen til det aller værste Arbejde, ikke alene nu i Høsten, hvor han maatte stille Sæd op i Marken osv., men ogsaa paa andre Tider af Aaret, da han maatte gøre det væsentligste af det grove Arbejde, der var at udføre ved Gaardens Drift.

Heller ikke blev der sparet paa Omsorg for Drengen i Fritiden, idet han maatte flytte og vande Kreaturerne, naar man — maaske nærmest af Hensyn til Omegnens Beboere — holdt op med Arbejdet i Marken ved Syvtiden om Aftenen. Fredag kom Anerkendelsen, idet Drengen fik en Dragt Prygl og blev jaget af Tjenesten. Klokken var ca. 7 om Aftenen, da man holdt op med at køre Sæd hjem, og Drengen, der havde stukket Sæden op, var meget træt. Han tillod sig derfor en spagfærdig Bemærkning om, at han vel kunde faa lidt Hjælp, da han blev jaget ud til Kreaturerne. Herover blev Husbonden saa vred, at han fulgte efter ham ud i Marken, hvor han flaaede hans Klæder itu og slog ham med knyttet Haand, saa han fik store Knuder i Hovedet. Da han blev træt af at kuudse Drengen, sagde han, at nu kunde han skrubbe hjem til sine Forældre, da han selv kunde tjene en god Skilling ved at passe Kreaturerne, idet han havde sin Løn forbrudt.

Jacob Esbensen svarede hovent Moderen, da hun forhørte sig om Grunden til Bortjagelsen, at han vilde betale Løn til Dato, men ingen Erstatning hverken for Prygene eller det iturevne Tøj. Forældrene har derefter henvendt sig til Sognets Forligsmægler i Tyendesager, Lærer Jensen, Snesere, med Anmodning om Mægling i Sagen, der vil blive indanket for Politiet.

Det er ubegribeligt, at der endnu findes saa raa og brutale Mennesker, at de vil prygle en værgeløs, mindreaarig Dreng, som knapt kan røre sig efter en lang Dags trælsomt Slid.

Kristjan Jensen.

Fra Afdelingerne.

Lejre Afdeling

har holdt Medlemsmøde Fredag den 30. Avgust i Højmdal, hvor der var mødt ca. 25 Medlemmer.

Der vedtoges Priskurant og bestemtes at Medlemmer i Fremtiden skal betale 25 Øre i Mulkt for Udeblivelse fra Medlemsmøderne.

H. Chr. Jensen, Allerslev,
Kasserer.

Langelse—Fuglsbølle Afdeling

afholder ordinær Generalforsamling Lørdag den 5. Oktbr., Aften Kl. 7½ i Afholdsforeningens Sal, Sdr. Lendelse.

Dagsorden: 1. Valg af Bestyrelsesmedlemmer. 2. Forslag om Foreningens Virksomhed i den kommende Vinter. 3. Valg af 2 Kontrolbestyrere. 4. Eventuelt.

Bestyrelsesmøde afholdes samme Sted 28. September.

Paa Foreningens Vegne.

Kristian Hansen.

Malt og Omegns Landarbejderforening

afholdt Medlemsmøde i Malt Kirkehus d. 10. September, hvor særlig Prisspørgsmaalet var til Forhandling. Formændene for Afdelingerne af D. A. F. i Velen og Brørup var til Stede, og der vedtoges faste Priser for Daglejere og Akkordarbejdere. Priserne bliver senere bekendtgjort. Mødet sluttede med fælles Kaffebord for Medlemmerne.

Bemærk: Generalforsamling afholdes Tirsdag den 9. Oktober, hvortil alle bedes møde pr. Kl. 7½ i Kirkehuset.

P. A. V.
Niels Chr. Hansen,
Formand.

Stege Afdeling.

Paa Generalforsamlingen i Stege Afdeling valgtes som Formand E. O. Jacobsen, Spejlsby, Stege; Kasserer J. P. Jensen, Spejlsby, Stege. Kontrolbestyrer H. P. Hansen, Redaktør af »Møns Social-Demokrat«, Stege.

O. Jacobsen.

Børkop Landarbejderforening

afholder stor Høstfest i Børkop Kro Søndag den 29. September Kl. 6. Hr. Sekretær Holger Larsen fra Vejle har lovet at komme som Taler. Derefter fælles Kaffebord. Bal fra 8—11, hvortil kun Medlemmerne har Adgang a 75 Øre pr. Par. Nye Medlemmer optages paa Mødet. Agiter for god Tilslutning.

Naboafdelingerne indbydes venligst til at deltage i Festen.

Bestyrelsen.

Hjarup Afdeling

holdt Lørdag d. 7. ds. Møde hos Husmand Hendrik From. Det vedtoges at indbyde Arbejdsgiverne for at forhandle Lønspørgsmaalet. Til Bestyrelsesmedlem i Stedet for Chr. Povlsen valgtes Fodermester Ivar Nielsen. Revisorsuppleant blev Harry Olsen. Det vedtoges at yde Kassereren en Løn af 1 Kr. pr. Medlem aarlig.

P. A. V.
Hans Hansen,
Formand.

Boslunde Afdeling

afholdt Medlemsmøde Lørdag den 7. September. Der foreslaaes at yde 25 Kr. til Forbundet til Agitation. Og samtidig med Generalforsamlingen i Oktober Maaned at afholde en Høstfest, som senere vil blive bekendtgjort. Alle Medlemmer, som ikke giver Møde, bliver herefter idømt en Bøde paa 25 Øre, som opkræves sammen med Kontingentet.

Bestyrelsen.

Vollerslev—Gjørslev Afdeling

afholder Generalforsamling i Gjørslev Forsamlingshus Søndag den 6. Oktober Kl. 8 med følgende Dagsorden: 1. Forhandlingsprotokollen. 2 Regnskabet. 3. Valg af Næstformand, Kasserer, 2 Kontrolbestyrere, 1 Revisor, 3 Opkrævere. 4. Fanespørgsmaalet. 5. Eventuelt.

P. A. V.
Vilhelm Nielsen.

Stenmagle Afdeling

afholder Høstfest i Nyrup Afholdshotel Søndag den 29. September Kl. 4 Eftermiddag. Som Taler kommer Hr. Journalist *Marinus Kristensen*, København, og muligvis Hr. Redaktør *Christiansen*, Sorø, vil holde Oplæsning. Efter Foredragene Fællesspisning af medbragte Madkurve og Dans til Kl. 11. Alle Fag og Partifæller indbydes.

Festudvalget.

Ubby Afdeling

afholdt Medlemsmøde den 14. ds., hvor det blev vedtaget at afholde et Møde i Ubby Forsamlingshus med *Emil Nielsen*, Tjæreby, og Redaktør *Frd. Nielsen*, Kalundborg, som Talere.

Til Kontrolbestyrer blev valgt *Ludvig Madsen*, Killeklinte, og til Bestyrelsesmedlem *Marius Kristiansen* af Killeklinte Mark. Det blev vedtaget, at de Medlemmer som udebliveer fra Møderne betaler 50 Øre i Mulkt og Bestyrelsesmedlemmerne 1 Kr., Kassereren og Formanden 2 Kr.

Mødet i Ubby vil senere blive bekendtgjort.

P. A. V.
Julius Jensen,
Formand.

Dalmose Afdeling.

Medlemsmøde afholdes Lørdag den 21 September Kl. 8 Aften hos Formanden, *H. P. Hansen*, Hyllested.

P. A. V.
H. P. Hansen.

Gislev Afdeling

afholder sin halvaarlige Generalforsamling Søndag den 29. September Kl. 3 i den gl. Friskole. Dagsorden: 1) Regnskabet. 2) Valg af Formand. 3) Valg af 3 Bestyrelsesmedlemmer. 4) Lønspørgsmaalet. 5) Bidrag til Agitationen. 6) Eventuelt. Alle Medlemmer bedes møde. For Udeblivelse uden særlig Grund er sat 25 Øre i Mulkt.

P. B. V.
Sofus Larsen.

Glumsø Afdeling.

Søndag den 22. September afholder Glumsø Afdeling stor Høstfest paa Gæstgiveriet, hvortil alle Medlemmer anmodes om at komme tilstede. Ogsaa Naboafdelingen indbydes.

P. F. V.
Jens P. Rasmussen,
Formand.

Nørre Vedby Afdeling

afholder Generalforsamling paa sædvanlig Sted Lørdag den 5. Oktober Kl. 7½. Dagsorden: 1) Regnskabet. 2) Valg af Formand. 3) Valg af to Bestyrelsesmedlemmer og Revisor. 4) Eventuelt.

P. A. V.
Jens Petersen.

Kirke Saaby Afdeling.

Ordinær Generalforsamling afholdes Søndag den 29. ds. Kl. 3 Eftm. i Kirke Saaby Forsamlingshus. Dagsorden: 1) Regnskabet. 2) Valg af Kasserer, 2 Bestyrelsesmedlemmer, 1 Revisor og Opkræver samt af en Fanebærer. Alle Medlemmer bør møde.

P. A. V.
Frederik Jensen,
Formand.

Langaa og Omegns Afdeling

afholder Medlemsmøde i Langaa Forsamlingshus Lørdag den 21. September Kl. 8. Alle Medlemmer bedes møde.

P. B. V.
Formanden.

Gjelsted Afdeling

afholder Medlemsmøde Lørdag den 28. September Kl. 7½ paa Gjelsted Gæstgivergaard. Nye Medlemmer optages.

Rasmus Andersen.

Thureby Afdeling

afholder Generalforsamling Lørdag den 28. September paa Hotel »Thureby« Kl. 7. Dagsordenen bekendtgøres paa Mødet.

Johannes Petersen,
Formand.

Køng Afdeling (Sjælland)

afholder halvaarlig Generalforsamling i Køng Kro den 6. September Kl. 2 Eftermiddag, hvortil alle Medlemmre bør give Møde. Dagsordenen bliver bekendtgjort paa Generalforsamlingen.

L. P. Larsen,
Kasserer.

Sæby Gershøj Landarbejderforening

afholder Medlemsmøde Søndag den 22. September Kl. 2½ Eftermiddag paa Hotel Gershøj. Medlemmerne bedes møde talrigt og i rette Tid, da vigtige Ting skal forhandles.

P. B. V.
V. Roed.

Allested Vejle Afdeling

afholder Møde Søndag den 6. Oktober Kl. 3; ved sidste Møde vedtoges

at betale Mulkt for at udeblive fra Møder, 50 Øre for Medlemmer, 75 Øre for Bestyrelsen, 100 Øre for Formand og Kasserer, dersom der ikke bliver meldt Forfald til Formand eller Kasserer før Mødet afholdes. Dagsorden: 1) Valg af en Kasserer. 2) Lønforhold. 3) Drøftelse om Anskaffelse af en Fane. 4) Eventuelt.

P. F. V.
R. P. Rasmussen,
Formand.

Værløse Afdeling.

Stort Agitationsmøde afholdes Søndag den 22. September Kl. 4 i Lille Værløse Kro. *Vald. Christensen,* Svedstrup, taler om Organisationens Betydning og Forbedring af Landarbejdernes Kaar. Kammerater, mød alle og tag Venner og Bekendte med. Optagelse af nye Medlemmer efter Mødet.

P. A. V.
Aksel Andersen.

Gundsølille Afdeling

afholder Medlemsmøde i Gundsølille Forsamlingshus Lørdag den 28. ds. Kl. 8. Alle Medlemmer bedes møde, da vigtige Ting forhandles.

Niels Th. Petersen,
Kasserer.

V. Hassing Afdeling

afholder Generalforsamling Søndag den 29. September Kl. 2 hos *P. Thodberg.* Alle Medlemmer bedes møde, da flere vigtige Ting vil blive forelagt.

L. Lilthorp,
Formand.

Gjerrild og Omegns Landarbejderforening

afholder Medlemsmøde Onsdag den 25. September Kl. 7½ paa Gjerrild Afholdshotel. Medlemmerne bedes møde talrigt.

Niels E. Nielsen,
Formand.
Gjerrild, Gjerrild St.

Viborg og Omegns Afdeling

holder Medlemsmøde Søndag den 22. ds. Kl. 3 Eftermiddag hos Formanden. Alle Medlemmer bedes give møde, da forskellige Ting forhandles, blandt andet Daglønsspørgsmaalet. Valg af Revisor og Suppleanter m. m.

P. B. V.
Christian Christensen,
Formand.

Gl. Rye Afdeling

afholder sin ordinære Generalforsamling Tirsdag den 1. Oktober Kl. 8 Aften paa sædvanlig Sted. Forslag som ønskes behandlet bedes tilsendt undertegnede. Dagsorden: 1) Beretning. 2) Regnskabet. 3) Valg af Formand, Kasserer, 1 Bestyrelsesmedlem, Opkræver og en Kontrolbestyrer. 4) Skovprisen i den kommende Vinter. 5) Eventuelt.

R. Rasmussen.

Vrensted Afdeling.

Generalforsamling afholdes den 6. Oktober Kl. 8½ Form. hos *M. K. Andersen,* Formand.

Bestyrelsen.

Nyraad Afdeling.

Stiftende Generalforsamling for Nyraad Afdeling afholdtes den 30. August ved hvilken valgtees til Bestyrelse: Som Formand *N. Larsen,* Bakkebølle, Kasserer *J. P. Hansen,* Bakkebølle. De øvrige Medlemmer af Bestyrelsen er følgende: *Frederik Hansen,* Nyraad, *Hans Andersen,* Nyraad, og *Ole Petersen,* Rødstofte Skov.

N. Larsen,
Formand.

Herløv Afdeling

afholder sin halvaarlige Generalforsamling i Herløv Kro Onsdag den 25. September Kl. 8. Medlemmerne bedes møde talrigt op. Dagsordenen er følgende: 1) Protokol og Beretning. 2) Regnskabet. 3) Fanefond. 4) Valg af Repræsentanter til Roskilde. 5) Valg af Kontrolbestyrer. 6) Valg af Bestyrer. 7) Eventuelt.

Samtidig erindres Medlemmerne om Pakkefesten og Ballet paa Herløv Kro Søndag den 22. September Kl. 4, hvortil Medlemmer med Damer indbydes.

P. B. V.
Emil Lippert,
Formand.

Thise Afdeling

afholder Generalforsamling i Thise Forsamlingshus Søndag den 29. September Kl. 2 Eftm. præcis med følgende Dagsorden: 1) Beretning. 2) Regnskabet. 3) Valg af Bestyrelse og Suppleanter, Revisor og Opkrævere. 4) Eventuelt.

Alle Medlemmer bør møde.

P. B. V.
Eduard Jensen,
Formand.

Klamk Romdrup Afdeling

afholder ordinær Generalforsamling Lørdag den 28. September Kl. 8 i Forsamlingshuset. Dagsorden: 1) Regnskabet. 2) Valg af Formand. Bestyrelsesmedlemmer, Kontrolbestyrer og Opkræver. 3) Eventuelt.

Forslag som ønskes fremsat paa Generalforsamlingen bedes indsendt delt undertegneede senest 3 Dage før. Bestyrelsesmedlemmerne bedes møde en halv Time før.

P. F. V.
Karl Jensen.

Humble Afdeling

afholder Generalforsamling i Humble Afholdshjem Søndag den 6. Oktober Kl. 4 med følgende Dagsorden: 1) Regnskabet. 2) Valg af Bestyrelse. 3) Valg af Opkræver. 4) Eventuelt.

Forslag som ønskes behandlede paa Generalforsamlingen bedes indsendt til Formanden senest den 4. Oktober.

Bestyrelsen bedes møde Kl. 3.

F. V. Hansen,
Formand.

Vindum Landarbejderforening

afholder konstituerende Generalforsamling i Vindum Forsamlingshus Onsdag den 25. September. *Aksel Sørensen,* Odense, kommer til Stede som Taler.

P. A. V.:
Karl Maagaard,
Formand.

Fjellerup socialdemokratiske Forening og Afdelingen Tranehuse og Omegn

afholder Høstfest Søndag den 29. ds. Kl. 4 med Hr. *Kammersgaard,* Aarhus, som Taler. Derefter Fællesspisning af medbragte Madkurve og til Slut Bal for Medlemmer med Damer. Ny Medlemmer optages.

Jens Asferg.

Hvejsel Sogns Afdeling

afholder Generalforsamling paa Sandvad Afholdshotel Lørdag den 5. Oktober Kl. 7½ pr. Det bemærkes, at Generalforsamlingen er beslutningsdygtig uanset de Mødendes Antal.

Jens P. Jensen,
Sandvad, Jelling.

Fussingø Skovarbejderafdeling

afholder Medlemsmøde Søndag den 6. Oktober i Svinding Forsamlingshus. Paa Dagsordenen staar den af Udvalget udarbejdede Priskurant samt Fastsættelse af Kontingent.

A. Hougaard,
Formand.

Køng og Omegns Afdeling (Fyn)

afholder Generalforsamling i Logens Sal i Gummerup Torsdag den 26. September. 1) Valg af Bestyrelse. 2) Lønspørgsmaalet. Alle Medlemmer bedes møde.

P. B. V.:
N. E. Kirkegaard,
Formand.

Stege Afdeling

afholdt den 31. Avgust Generalforsamling med Bestyrelsesvalg. Valgt blev O. Jacobsen, Spejlsby (Formand), J. P. Jensen (Kasserer), N. P. Petersen (Næstformand).

Medlemsmøde afholdes i Stege paa sædvanlig Sted Lørdag den 28. September Kl. 8½ Aften.

Formanden.

Vissenbjerg Afdeling

afholder Medlemsmøde Lørdag den 21. September Kl. 7½ i Vissenbjerg Kro. Alle Medlemmer bedes møde.

Anders P. Larsen.

Regstrup Afdeling

afholder ordinær Generalforsamling Søndag den 22. Kl. 4 paa Hotel »Regstrup«. Dagsorden: 1) Valg af 2 Kontrolbestyrere og en Formand. 2) Valg af 2 Bestyrelsesmedlemmer. 3) Valg af fast Opkræver. 4) Regnskabet. 5) Eventuelt.

Derefter Bal, hvortil Fag- og Partiforeninger indbydes.

Bog eller Kort forevises ved Indgangen. Moderne Dans er forbudt.

Oskar Møller,
Formand.

Sdr. Bjert Sogns Landarbejderforening

afholder Generalforsamling i Sdr. Bjert Kro Fredag den 27. September, Aften Kl. 7½, hvortil alle Medlemmer bedes give Møde.

Medlemmerne bedes medbringe Fagforeningsbogen. *Bestyrelsen.*

Søllinge Landarbejderforening.

Medlemsmøde afholdes i Søllinge Forsamlingshus Søndag den 22. September Kl. 4 Eftermiddag. Alle maa møde, da der skal forhandles om Betalingen for Jord- og Skovarbejde samt Timeløn.

Niels Nielsen,
Formand.

Helsinge-Valby Afdeling

afholder offentlig Faneindvielse Søndag den 22. September Kl. 4 paa Centralkroen. Lærer *Mortensen,* Tisvilde, holder Festtalen. Kl. 6 Bal for Foreningens Medlemmer med Damer. Naboafdelingerne indbydes.

Laurits Madsen,
Formand.

Københavns Omegns Afdeling.

Medlemmerne bedes betale Restancerne inden 1. Oktober hos Kassereren, Vilh. Willumsen, Slotsgade 28, 4. Onsdag og Lørdag Aften mellem 7—8, da det ellers har Udsletning til Følge.

Vilh. Willumsen,
Kasserer.

Fanefjord Afdeling

afholder sin halvaarlige Generalforsamling Lørdag den 28. September Kl. 7½ paa Dame Kro. Dagsorden: Valg af 3 Bestyrelsesmedlemmer og 1 Revisor.

P. A. V.:
Jens Hansen.

Lundby Afdeling (Falster)

afholder Generalforsamling i Kiffinge Forsamlingshus Søndag den 6. Oktober Kl. 4, hvor alle Medlemmer bedes møde. Dagsorden: 1) Virksomheden. 2) Protokollen. 3) Regnskabet. 4) Formandens og Kassererens Løn. 5) Valg af Formand, 3 Bestyrelsesmedlemmer, Revisor og Kontrolbestyrer. 6) Kontingentforandring. 7) Sygehjælpsspørgsmaalet. 8) Eventuelt.

Morten Petersen,
Formand.

Aalsø Afdeling

holder halvaarlig Generalforsamling Søndag den 29. September Kl. 4 i Logens Bygning, Aalsrode. Medlemmerne bedes møde, da vigtige Sager foreligger.

N. Hansen,
Formand.

Nr. Aaby Afdeling (Fyn)

afholder Agitationsmøde Tirsdag den 24. September Kl. 7½ med *Carl Westergaard,* Odense, som Taler.

P. Sørensen,
Formand.

Amager Afdeling.

Medlemmerne erindres om, at Indbetalingen af Kontingent skal ske inden den 15. i hver Maaned. Betalingen finder Sted til Undertegnede hver Tirsdag Aften mellem Kl. 6—8 samt Søndag fra Kl. 10 Form. til Kl. 1.

Medlemsmøde afholdes Onsdag den 25. ds. Kl. 8 i »Jærnbanekaféen«, Amager Landevej. Numrene 3846, 3848, 3849 og 14,870 bedes møde.

G. E. V. Pedersen,
Enigheds Allé 10, Taarnby Villaby.

Søvind-Haldrup Afdeling

afholder Generalforsamling Søndag den 29. ds. Kl. 7 i Søvind Afholdshjem.

Dagsorden: 1) Beretning. 2) Protokollen. 3) Regnskabet. 4) Beretning fra Udvalgene. 5) Valg af Formand og øvrige Tillidsmænd. 6) Eventuelt. Forslag, som ønskes behandlet, maa være indsendt til Formanden senest den 29. ds. Generalforsamlingen er beslutningsdygtig uanset de Mødtes Antal.

Niels P. Petersen,
Formand.

Serritslev Afdeling

afholder ordinær Generalforsamling Søndag den 6. Oktober, Eftermiddag Kl. 3 med følgende Dagsorden: 1) Valg af 3 Bestyrelsesmedlemmer, 1 Suppleant og 1 Revisor. 2) Forhandling om Mulkt for Udeblivelse fra Medlemsmøder og Generalforsamlinger. 3) Lønspørgsmaalet. 4) Eventuelt. Forslag, som ønskes behandlet paa Generalforsamlingen

bedes indsendt til Formanden senest den 2. Oktober.

Frederik Jokumsen,
Formand.

Oure-Vejstrup Afdeling

afholder Høstfest paa Oure Kro Søndag den 29. September. Generalforsamling Kl. 1 med følgende Dagsorden: 1) Regnskabet. 2) Valg af Bestyrelse, Opkræver og Kontrolbestyrer. 3) Eventuelt.

Kl. 5 Foredrag af *Anton Hansen.* Derefter Fællesspisning af medbragte Madkurve. Bal fra Kl. 7—1.

Billetter faas hos Bestyrelsen samt hos Marius Petersen, Laurits Kaspersen, Vejstrup, Otto Gormsen, Gl. Klingstrup, Nielse Nielsen, Albjerg.

Alle Medlemmer bedes møde til Generalforsamlingen.

Omegnens organiserede Arbejdere indbydes. *Bestyrelsen.*

Nr. Lyndelse Afdeling

afholder Medlemsmøde Lørdag den 21. paa Nr. Lyndelse Kro, Aften Kl. 8, for at forhandle om Priserne paa Dræningsarbejde, da der i en nær Fremtid skal være Møde i Ringe med alle Mestrene.

Samtidig vil jeg gøre Medlemmerne opmærksom paa, at ingen Udmeldelse bliver tage til Følge, undtagen den en Maaned før Udtrædelsen skriftlig er tilgaaet Kassereren.

Henrik Johansen,
Kasserer.

Brønsholm Afdeling

afholder Generalforsamling Onsdag den 2. Oktober Kl. 8 Aften i Niverød Kro. Dagsordenen bekendtgøres paa Mødt. Mød talrigt.

Knud Sørensen,
Formand.

Kjøbelev Afdeling

afholder Generalforsamling Lørdag den 21. ds. hos *Ferdinand Petersen,* Rolykke. Dagsorden: 1) Beretning. 2) Forhandlingsbogen. 3) Regnskabet. 4) Agitationen. 5) Prisen. 6) Valg af Formand, 3 Bestyrelsesmedlemmer, 1 Revisor og Suppleaner. 7) Eventuelt.

Anton Rasmussen,
Formand.

Tingsted Afdeling

afholder Generalforsamling i Tingsted Forsamlingshus Søndag den 22. ds. Kl. 3. Mød alle! Vigtige Sager foreligger. Generalforsamlingen er beslutningsdygtig uanset de Mødtes Antal.

Frederik Rasmussen,
Formand.

Vejlby Sogns Afdeling

afholder Høstfest i Forening med Arbejderforeningen »Fremad« i Røjle Forsamlingshus Søndag den 22. September. Som Talere kommer til Stede Redaktør *Ehlert Nielsen,* Middelfart, og *Sofus Westergaard,* København. Kun Medlemmer har Adgang.

P. A. V.:
A. Sørensen,
Kasserer.

Glumsø Afdeling.

Lørdag den 24. Avgust afholdt Foreningen ekstra Generalforsamling paa Glumsø Kro, hvor der valgtes følgende Bestyrelsesmedlemmer: Snedker Anders Pedersen, Glumsø Præsemark, Husmand Hans Hansen, Asø Mose, som Suppleant Ledvogter Kristian Andersen. Til Formand valgtes Arbejdsmand Jens Rasmussen, Glumsø. Det nødvendige Antal Opkrævere valgtes, ligesom der blev nedsat et Lønudvalg til at udarbejde Prisliste til en ny Overenskomst i Næsbyholm Skovdistrikt samt et Agitationsudvalg.

P. B. V.:
Jens Rasmussen,
Formand.

Mellerup-Støvring Afdeling

afholder sin ordinære Generalforsamling Søndag den 6. Oktober i Mellerup Sal Kl. 3 pr. med følgende Dagsorden: Valg af 3 ny Bestyrelsesmedlemmer. Valg af Opkræver. Eventuelt.

P. F. V.:
N. P. Pedersen.

Nørup Afdeling

afholder politisk Møde i Nørup Forsamlingshus den 21. ds. Kl. 7½. Som Taler kommer til Stede *Holger Larsen,* Vejle. Medlemmerne anmodes om at komme til Stede og agitere for god Tilslutning.

P. A. V.:
Viggo Jensen,
Formand.

Ousted-Taaning Afdeling

holder Medlemsmøde i Tebstrup Afholdshjem den 24. September Kl. 8. Dagsorden: 1) Vedtagelse af en Priskurant for Vinteren. 2) Eventuelt.

P. F. V.:
Ludvig Andersen,
Tebstrup.

Taars og Oreby Landarbejderforening.

Ved Generalforsamlingen den 15. ds. blev valgt til Kasserer Aksel Christensen, Taars Forsamlingshus. Til Kontrolbestyrer for Kalø August Jørgensen, for Oreby Valdemar Rasmussen, for Vigsnæs Karl Mortensen — fra 1. Oktober 1918.

A. Hansen,
Formand.

Ørbæk Landarbejderforening

afholder Medlemsmøde paa Ørbæk Kro Fredag den 7. Oktober Kl. 8 Aften. Alle Medlemmer bedes møde. Ny Medlemmer optages. Fagbøgerne medbringes, da der vil blive opkrævet Kontingent for Okober Maaned.

P. A. V.:
K. Salomonsen,
Formand.

Skrødstrup Landarbejderforening

afholder ordinær Generalforsamling i Skrødstrup Forsamlingshus Søndag den 13. Oktober Kl. 2 pr. med følgende Dagsorden: 1) Regnskabet. 2) Valg af Bestyrelse. 3) Løn til Kasserer og Formand. 4) Eventuelt.

Kl. 5 offentligt Foredrag af Landsthingsmand *P. Olufsen,* Gerlev. Derefter fælles Kaffebord. Til Slut en Svingom. Madkurve og Sukker medbringes. Agiter for god Tilslutning.

P. B. V.:
Chr. Andersen.

Rønde Afdeling

afholder ordinær Generalforsamling paa Rønde Afholdshotel Søndag den 29. September Kl. 7 Aften med følgende Dagsorden: 1) Regnskabet. 2) Valg af Bestyrelse. 3) Valg af Repræsentanter. 4) Eventuelt.

Samme Dag Kl. 6 indbydes alle Skovarbejdere fra Omegnen, saavel i som udenfor Forbundet, til Møde angaaende en Priskurant for Skovarbejde til Vinteren.

Martin Sørensen,
Formand.

Gudumholm Afdeling

afholder sin halvaarlige Generalforsamling Søndag den 29. September Kl. 2 pr. paa Afholdshotellet.

Dagsorden: 1) Valg af ny Bestyrelse. 2) Køb af Fane. 3) Regnskabet. 4) Eventuelt.

Efter Mødet bliver der en festlig Sammenkomst alene for Foreningens Medlemmer og Dans, hvortil enhver maa medtage en Dame.

Medlemmerne bedes møde talrigt.

P. F. F.:
N. Chr. Madsen.

Snøde-Stoense Landarbejderforening

afholder Foredrag Søndag den 22. September, Eftermiddag Kl. 4, paa Snøde Gæstgivergaard. Som Talere kommer til Stede Redaktør *M. Olsen,* København, og Journalist *Madsen,* Rudkøbing. Derefter Dans for Foreningens Medlemmer med Damer.

Medlemsbog eller Kort skal fremvises. *Bestyrelsen.*

Ballerup Afdeling

afholdt Agitationsmøde Lørdag den 14. September i Ballerup Kro, hvor Sekretær *Sofus Westergaard* taler om Organisationen og dens Betydning. Der var mødt 34 Tilhørere. Der indmeldtes 6 ny Medlemmer.

Aksel Hansen,
Kasserer.

Agitationen.

I Tjæreby

havde den nystiftede Forening arrangeret Møde Tirsdag den 3. September med Harpsøe, Vemmelev, som Taler; her var mødt 60 Tilhørere. Efter Foredraget indmeldtes 20 nye Medlemmer.

Efter Mødet holdtes Generalforsamling. Til Næstformand valgtes Arbejdsmand Niels Henriksen, Vedskølle, og Hans Charling, Lundby By. Til Opkrævere valgtes Carl Petersen, Basnæs, Søren Andersen og Peter Venholdt, Tjæreby.

*

I Sønder Bjerge Hotel

afholdtes Møde den 7. September med Harpsøe som Taler. Her var kun mødt en lille Forsamling. Der dannedes en Afdeling paa en halv Snes Medlemmer med Møllersvend Rasmus Andersen, Sdr. Bjerge, som Formand. Styrelsesmedlemmer blev Arbejdsmand Carl Nielsen, Sdr. Bjerge, og Tjenestekarl Peter Kvindebjerg Larsen, Bøgelunde.

*

Ved Ødemark

afholdtes Møde Søndag den 8. September med Harpsøe som Taler. Her var paa Grund af Regnvejr og en stadig truende Himmel kun mødt en Snes organiserede Arbejdere samt Herregaardens Forvalter og her indmeldtes kun 1 Medlem.

*

I Kappel

var Møde den 28. Avgust med *Anton Rasmussen,* Kjøbelev som Taler. Mødet var besøgt af ca 60 Mennesker. *August Madsen* bød velkommen.

Efter *Anton Rasmussens* Foredrag indmeldte der sig 12 nye Medlemmer, og der indsamledes 41 Kr. til de Strejkende paa Vintersborg.

*

I Bandhold

havde Ørtofte Afdeling indbudt til Møde den 1. September, hvor Redaktør *Christiansen,* Maribo, og *Anton Rasmussen,* Kjøbelev, talte. Her indsamledes 19 Kr. 20 Øre til de Strejkende paa Vintersborg.

*

I Rynkeby

holdtes Møde om Torsdagen. Efter *Anthon Hansens* Tale indmeldtes her ligeledes én Del nye Medlemmer.

*

I Tingsted

var Møde den 7. September.

Formanden *Fred. Rosmussen* bød Velkommen. *Anton Rasmussen,* Kjøbelev, talte, der førtes en livlig Diskussion om Arbejdspriserne.

*

I Flintinge.

Her talte *Anton Rasmussen* ved et Møde den 8. September. Der var mødt ca. 50 Mennesker.

Mødet sluttede med et kraftigt Leve for Landarbejderbevægelsen og Taleren. Derefter afholdtes Generalforsamling.

Til Formand genvalgtes *Kr. Petersen.* Der valgtes 3 nye Bestyrelsesmedlemmer og en Opkræver for hver By. Det vedtoges at bevilge 20 Kr. til Forbundets Agitation.

*

Nies og Omegns Afdeling

afholdt Søndag den 8. September sin stiftende Generalforsamling i Nees Forsamlingshus. *M. Pedersen,* Roerslev, ledede Generalforsamlingen. Til Formand valgtes Arb. *Mads Henriksen* og til Kasserer Arb. *Chr. Christensen,* Nees pr. Vemb.

Det vil være nødvendigt, at der bliver foretaget en energisk Husagitation blandt de meget spredt boende Arbejdere. Men den energiske Bestyrelse vil ogsaa vide at tage Arbejdet op.

*

I Ringe

afholdtes Møde og stiftende Generalforsamling Mandag den 9. ds. Efter at *Anthon Hansen* havde givet en Fremstilling af Afdelingernes vigtigste og mest nærliggende Opgaver, tog man fat paa Generalforsamlingen.

Det forelagte Forslag til Love vedtoges enstemmig.

Derefter valgtes følgende Ledelse:

Anthon Hansen, Ringe (Formand).

Johs. Pedersen, Ringe Apotek (Kasserer).

Søren Sørensen, Rynkeby Hede.

Jørgen Bebe, Sdr. Højrup.

Carl Hansen, Boltingegaard.

Kasseren valgtes til Kontrolbestyrer.

*

I Husby

afholdtes Møde om Lørdagen. Trods skyllende Regnvejr var der mødt godt en Snes Mennesker til Mødet so mholdets i Nye Huse ved Wedelsborg. *Anthon Hansen* talte om vor Bevægelse og opfordrede til et energisk Arbejde for at faa alle Arbejderne paa »Wedelsborg« organiserede. Afdelingen fik nogle nye Medlemmer.

Redaktør *Marius Olsen,* Gernersg. 1.
Trykt i »Social-Demokr.«s Trykkeri, Nr. Farimagsgade 49, København.



Nr. 39 27. Septbr. 1918 4. Aargang

Strejkefonden.

Skal Strejkefonden fortsættes?

En Del Afdelinger har forspurgt, om det var Meningen, at Strejkebidraget skulde fortsættes i den kommende Vinter. Saaledes foranlediget skal vi meddele, at Indbetalingen af Strejkebidraget bør fortsættes, indtil den kommende Kongres eventuelt har fastsat Strejkebidraget som en Del af Kontingentet.

Strejkefonden har i denne Sommer været vort Forbunds største Sukces. Alle Afdelinger har praktisk talt gennemført den, og vi har maanedlig mellem 4 og 5000 Kr. i Strejkebidrag, langt mere end oprindelig ventet. Det er et glimrende Vidnesbyrd om det gode Spor, vor Bevægelse er inde i, og om den fremragende Forstaaelse af Organisationens Betydning, de organiserede Landarbejdere er i Besiddelse af.

At vore Afdelinger saaledes ad Frivillighedens Vej har kunnet gennemføre Strejkefonden saa fuldkomment, som Tilfældet er, vidner om Landarbejdernes Villie til at skabe sig en virkelig god og kraftig Organisation.

At denne Strejkefond i de sidste Maaneder har haft en kolossal Betydning for de organiserede Landarbejdere, er ganske givet.

Jeg behøver blot at erindre om, hvorledes Landbrugerne i Foraaret og Forsommeren stillede sig overfor vor Organisation.

Indtil 1. Juli havde vi ikke som Organisation afsluttet mange virkelige Overenskomster, ligesaalidt som vor Organisation havde fastsat mange Forhandlinger med Arbejdsgiverne. Selv om vi mange Steder havde opnaet mange Resultater i Form af højere Løn og bedre Arbejdsforhold, saa var de Steder, hvor vor Organisation og Arbejdernes Forhandlingsret gennem denne var anerkendt som saadant, meget faa. Det var først efter 1. Juli, da Strejkefonden begyndte at tælle nogle Tusinde Kroner, saaledes at vi overfor genstridige og gammeldags Arbejdsgivere kunde fryde deres Ører med saa liflige Talemaader som Trusel om Strejke, at de blev til at tale med, og det var først efter og under Strejken paa »Rosenfeldt« og de senere Strejker, der alle er gennemført med fine Resultater, at det rigtig gik op for Arbejdsgiverne, at Landarbejderne nu var organiseret paa en saadan Maade, at man ikke kom uden om de gennem Organisationen stillede Krav. Alene i den Uge, Strejken paa »Rosenfeldt« stod paa, sluttede vi flere Overenskomster end i hele den foregaaende Maaned. Og siden har Landmændene mange Steder paa Øerne omtrent været som de var ligefrem tossede efter at faa Overenskomster med os. Selv Landmænd, som i Foraaret ikke vilde forhandle med vor Organisation, men derimod dikterede Arbejderne Slavekontrakter, har nu i de sidste 2 Maaneder gaaet ind paa virkelige Overenskomster med os.

Til den Opdragelse, som mange Landmænd saaledes har faaet i de Løbet af de sidste Maaneder, har vor Strejkefond bidraget meget mere end samtlige Højskoler.

Medens det indtil 1. Juli var en ren Sjældenhed at faa en Forhandling med Arbejdsgiverne, saa hører det nu til Dagens Orden at have Forhandling mindst med én og i Reglen med flere Arbejdsgivere om Dagen. Siden 1. August har vi gennemsnitlig sluttet 3 Overenskomster om Dagen.

Alt dette er alene Strejkefondens Skyld. Den har styrket vor Organisation paa en saadan Maade, at Arbejdsgiverne ude paa de Egne, hvor Landarbejderne er organiseret, regner med os og respekterer vor Organisation. Og i samme Grad, vi øger vor Strejkefond, stiger vor Organisations Styrke og Landmændenes Respekt for os.

Naar Strejkefonden i de sidste Maaneder har været vor Organisation en saa uundværlig Støtte i Arbejdet med at gennemføre Overenskomster og bedre Arbejdsvilkaar, er det da ganske indlysende, at Landarbejderne vedblivende hele Vinteren igennem maa betale til Strejkefonden for derigennem at forøge Strejkefonden og styrke Organisationen til vi til Foraaret og Sommeren skal ud i Lønsagsforhandlinger for de organiserede Landarbejdere hele Landet over.

Dersom de organiserede Landarbejdere i denne Vinter for at spare 25 Øre om Maaneden vilde forringe Strejkefonden, vilde de til det kommende Foraar sikkert komme til at betale disse 25-Ører dyrt, mange mange Gange deres Værdi.

Der vilde tværtimod være god Grund til — og det vilde utvivlsomt være meget klogt — at forhøje Strejkebidraget til 50 Øre om Maaneden for at forøge Strejkefonden endnu yderligere. Dette lader sig imidlertid næppe gøre i nogen større Udstrækning, skønt de 50 Øre spiller jo ingen Rolle for den enkelte Arbejder.

Derimod maa vi alle være enige om fortsat at styrke vor Organisation til det kommende Foraars Lønkampe, **og det maa vi gøre ved fortsat at betale Strejkebidraget hele Vinteren.** Fortsætter vi med det i samme Udstrækning som hidtil, vil vor Strejkefond til Foraaret antagelig tælle 50—60,000 Kroner. Hvad de er værd, naar vi til Foraaret rejser Lønkrav overfor Landbrugets Arbejdsgivere, kan hverken tænkes eller beskrives. De betyder højere Dagløn, bedre Arbejdsvilkaar og vor Organisations Anerkendelse.

Oscar Levinsen.

De socialdemokratiske Blade er Landarbejdernes eneste Talsmænd indenfor Dagspressen, derfor maa enhver Landarbejder abonnere paa et socialdemokratisk Dagblad.

Abonner paa den socialdemokratiske Presse og agiter for dens Udbredelse.

Til Landarbejderne og Tyendet!

Idet vi henviser til den betydelige Støtte, den socialdemokratiske Presse har ydet os hidtil til Imødegaaelse af alle de smudsige Angreb, Højre- og Venstrepressen har rettet imod vor Stand, opfordrer vi indtrængende enhver Landarbejder, enhver Tjenestekarl og -Pige til at tegne Abonnement paa »Social-Demokraten«.

Bestil straks Bladet hos Landposten for Oktober Kvartal.

Og *agiter* for, at alle Standsfæller bliver Abonnent, saa vi vil Foraaret kan have styrket det Vaaben, vi har i »Social-Demokraten« til Gavn for os, naar vi skal kæmpe for en taalelig Eksistens.

Landarbejdernes Kredsorganisation for Vestlolland.

Anton Rasmussen.

Skemaerne om Lønnen.

Afdelingerne vil erindre, at de for en 14 Dages Tid siden modtog nogle Skemaer til Opgivelse af Lønnen paa deres Egn. De Afdelinger, som endnu ikke har udfyldt og indsendt disse Skemaer bedes omgaaende bringe dette Forhold i Orden.

Til Medlemmerne af Vejle Kredsorganisation

Nu, da vi staar overfor Kvartalskiftet, vil jeg opfordre alle vore Medlemmer, der vil være med til at gavne vor Stand, til at bestille det Blad, der taler vor Sag og varetager vore Interesser, nemlig »Vejle Social-Demokrat«. Derved gør I en god Gerning mod jer selv og alle, der hører Landarbejderklassen til.

Chr. Hansen,
Næstfm. for Kredsorganisationen.

Fra Afdelingerne.

Nørre Esterbølle og Omegns
Afdeling afholder Medlemsmøde i Smidstrup Forsamlingshus Søndag d. 29. September Kl. 6 Efterm. Forhandlingsemne: Vedtagelse af en Priskurant.

Jens Knud Marius Jensen,
Formand.

Landet-Ryde Afdeling
afholder Generalforsamling i Nøbbølle gamle Skole Lørdag den 5. Oktober Kl. 7 Aften med følgende Dagsorden:

1) Beretning.
2) Regnskabet.
3) Valg af to Bestyrelsesmedlemmer, 2 Revisorer, 2 Suppleanter.
4) Forslag fra Bestyrelsen om kun at opkræve Kontingent hver anden Maaned og at holde en lønnet Opkræver.
5) Eventuelt.

Medlemmerne bedes møde fuldtallig og medbringe Medlemsbøger for at betale og faa dem stemplet for Oktbr.

P. B. V.
Niels Peter Olsen.

Heden og Omegns Afdeling.
Generalforsamling i Heden ved Snedker Chr. Hansen Søndag den 13. Oktober Kl. 3½ Efterm. Kassereren kan mødes hver Dag fra Kl. 10½—1½. Restancen skal betales til 1. Oktober, ellers bliver man slettet. Til Kontrolbestyrer er valgt Snedker Chr. Hansen, Heden. Kontroltiden Kl. 10—11 Form.

Chr. Hansen,
Formand.

Nørre Aaby og Omegns Afdeling
holder Møde Søndag den 29. September Kl. 4 paa Nørre Aaby Gæstgiversgaard. Som Taler kommer *Jakobsen*, Otterup. Kl. 6 Fællesspisning af medbragte Madkurve.

Kl. 7 humoristisk Oplæsning; herefter offentlig Dans.

Agiter for god Tilslutning.

P. A. V.
Poul Larsen.

Tved Afdeling.
Ordinær Generalforsamling afholdes i Tved Forsamlingshus Lørdag den 5. Oktober Kl. 8 Aften. Dagsorden: 1) Regnskabet. 2) Valg af Formand, Bestyrelsesmedlemmer, Kontrolbestyrer og Repræsentanter til Kredsmøde i Ebeltoft. 3) Eventuelt.

P. A. V.
S. P. Sørensen,
Formand.

Randlev og Omegns Landarbejderforening
afholder ordinær Generalforsamling Søndag den 13. Oktober Kl. 3½ i Randlev Afholdshjem. Generalforsamlingen er beslutningsdygtig Kl. 4 uanset de Mødtes Antal.

Dasordenen er følgende: 1) Forhandlingsprotokollen. 2) Regnskabet. 3) Valg af Bestyrelse med Suppleanter. 4) Beretninger. 5) Lønspørgsmaalene. 6) Eventuelt.

P. B. V.
Frantz P. Christensen.

Øster Brønderslev Afdeling.
Ekstraordinær Generalforsamling afholdtes den 8. September i Øster Brønderslev Forsamlingshus, hvor der foretoges Valg af ny Bestyrelse Til Formand valgtes Ingeman Kristensen, Hvilhøj, til Kasserer Marinus Sørensen, Hvilhøj, til Bestyrelsesmedlemmer Thomas Bang, Øster-Brønderslev Mark, Søren Frederiksen, Øster Brønderslev, Kontrolbestyrer Morten Kristensen for Hvilhøj og Valdemar Kristensen for Øster Brønderslev. Opkrævere: Herluf Larsen, Ø. Brønderslev, og Jens L. Petersen, Hvilhøj.

P. B. V.
Niels Peter Petersen,
Formand.

Diernisse Landarbejderforening
afholder halvaarlig Generalforsamling Søndag den 13. Oktober Kl. 3 i Dernisse Forsamlingshus. Dagsorden: Valg af to Bestyrelsesmedlemmer og to Opkrævere samt Valg af Kontrolstedets Beliggenhed, samt Eventuelt.

Mød derfor alle.

P. F. V.
Jens P. Andersen,
Formand.

Annisse Afdeling
afholder Medlemsmøde Søndag den 29. ds. Kl. 4 Efterm. hos Peter Mogensen i Annisse, hvor Medlemmerne bedes møde.

Lauritz Petersen,
Formand.

Jersie Afdeling
afholder offentligt Agitationsmøde med paafølgende Listebal i Jersie Forsamlingshus Søndag den 29. December Kl. 6, hvorved *Emil Nielsen* fra Tjæreby vil komme og tale. Alle Medlemmer bedes møde, da Lønspørgsmaalet skal drøftes. Nye Medlemmer optages efter Mødet.

P. B. V.
Sander Petersen,
Formand.

Karise Afdeling.
I Søndags blev Karise Afdelings nye Fane indviet paa Hotel Karise. Indvielsen foretoges af *Anton Hansen*, hvorefter Lærer *Date*, Nakskov, holdt et Foredrag, hvori han opfordrede Landarbejderne til ogsaa at samles i den politiske Organisation. Efter Talerne var der Procession gennem Byen; der var mødt fem fremmede Faner.

Fanen er anskaffet ved frivillige Bidrag.

Foreningen tæller nu 90 Medlemmer.

Chr. Christiansen.

Terslev Afdeling
afholder Medlemsmøde Fredag den 27. Oktober Kl. 7½ Aften paa Terslev Kro. Alle Medlemmer bedes møde.

Kristian Andersen,
Kasserer.

Utterslev Afdeling.
Den halvaarlige Generalforsamling afholde i Kastager Forsamlingshus Lørdag den 5. Oktober, Aften Kl. 7½. Dagsorden: 1) Regnskabet. 2) Valg af Formand og Kasserer. 3) Valg af Bestyrelse. 4) Eventuelt.

Medlemmerne bedes møde talrigt. Er Generalforsamlingen ikke beslutningsdygtig afholde en ny Generalforsamling Kl. 8, som da er beslutningsdygtig uanset de Mødtes Antal.

P. A. V.
Kristian Adamsen,
Formand.

Sneslev og Omegns Afdeling
afholder ordinær Generalforsamling Søndag den 13. Oktober Kl. 3 i Mulstrup Forsamlingshus. Medlemmerne bedes møde talrigt, da vigtige Sager foreligger til Behandling.

Dagsordenen bekendtgøres paa Mødet.

Lars Petersen,
Formand.

Halsnæs Afdeling
afholder Bestyrelsesmøde Søndag den 29. September Kl. 3 pr. hos

A. Chr. Olsen, Aserbo,
Formand.

Jordrup Afdeling
holder Bestyrelsesmøde førstkommende Tirsdag Kl. 8 paa Jordrup Afholdshotel.

M. Jepsen,
Formand.

Horne Afdeling
afholder sit sædvanlige Møde Fredag den 4. Oktober. Alle bedes møde da vigtige Sager foreligger.

H. P. Hansen,
Formand.

Ulfborg og Omegns Afdeling
afholder halvaarlig Generalforsamling i Logens Sal Torsdag den 3. Oktober Kl. 7½ pr. med følgende Dagsorden: 1) Regnskabet. 2) Forhandlingsprotokollen. 3) Valg af Kasserer samt 3 Bestyrelsesmedlemmer. 4) Valg af Kontrolbestyrere. 5) Fastsættelse af en Priskurant. 6) Eventuelt. Generalforsamlingen er beslutningsdygtig, uanset de Mødtes Antal.

P. A. V.
Thomas Larsen,
Kasserer.

Storvorde—Sejlflod Landarbejderforening
Søndag den 25. September afholdes stort offentligt Møde paa Afholdshotellet i Storvorde Kl. 3½ Efterm. Folkethingsmand *Gerhard Nielsen*, Aalborg, taler om Dyrtidslovgivningen og Kommunalbestyrelsens Administration af denne. Medlemmerne bedes agitere for god Tilslutning.

Søndag den 6. Oktober afholdes den ordinære halvaarlige Generalforsamling paa Storvorde Afholdshotel Kl. 3 Efterm. Dagsorden: Valg af Bestyrelse og Opkrævere. Priskuranten og Omgaaelse af denne. Foreningens Stilling til de enkelte Skruebrækkere. Eventuelt. Forslag, som ønskes behandlet, bedes indsendt inden den 3. Oktober.

Kammerater, mød talrigt.

P. B. V.
Jens P. Jensen.

Tørring Afdeling
afholder sin første Generalforsamling Lørdag den 28. September Kl. 8 paa Gl. Tørring Kro. Alle Medlemmer bedes møde. Det bemærkes, at Generalforsamlingen er beslutningsdygtig, uanset de Mødtes Antal.

M. Hansen.

Karise Afdeling
holder Generalforsamling Søndag d. 13. Oktober Kl. 2 i Østeregede Forsamlingshus. Dagsorden: 1) Regnskabet. 2) Valg af Kasserer, 2 Bestyrelsesmedlemmer, 1 Revisor og Opkrævere. 3) Lønspørgsmaalet. 4) Agitationen. 5) Eventuelt.

Bestyrelsen.

Rødkjærsbro Afdeling
afholder Generalforsamling Søndag den 29. September paa Rødkjærsbro Afholdshotel. Alle bedes møde, da vigtige Sager foreligger.

C. Christensen.

Gamtofte—Turup Afdeling
afholder ordinær Generalforsamling Søndag den 29. September Kl. 4 pr. i Turup Forsamlingshus. Dagsorden: 1) Regnskabet. 2) Forslag om Løn for Vinterhalvaaret og Roearbejdet. 3) Forslag om Omforandring af Opkrævningen. 4) Eventuelt.

For Udeblivelse uden Grund betales 50 Øre i Mulkt.

P. B. V.
Oluf Olesen,
Formand.

Horne Afdeling
afholder Generalforsamling Søndag den 13. Oktober Kl. 3 Efterm. Valg af to Bestyrelsesmedlemmer, en Revisor og en Suppleant.

Efter Generalforsamlingen afholdes Fællesspisning af medbragte Madkurve. Festen sluttes med Dans. Alle maa møde.

H. P. Hansen,
Formand.

Skibet Sogns Afdeling.
Mandag den 30. ds. Kl. 7½ afholdes i Skibet Kro Lysbilledforedrag af Repræsentant P. Spetzler Gadsbjerg. — Alle indbydes.

P. A. V.
Vald. Andersen.

Orte Sogns Landarbejderforening
afholder ordinær Generalforsamling i Frøbjerg Forsamlingshus Lørdag d. 5. Oktober Kl. 7 med følgende Dagsorden: 1) Beretning. 2) Regnskabet. 3) Protokollen. 4) Valg af to nye Bestyrelsesmedlemmer. 5) Eventuelt.

Ingvard Hansen,
Formand.

Orte Sogns Landarbejderforening
afholder sammen med socialdemokratisk Forening for Aarup med Øvrighedens forventede Tilladelse en offentlig Fest i Frøbjerg Forsamlingshus Søndag den 29. September.

Ingvard Hansen,
Formand.

Tømmerup Afdeling
afholder ordinær Generalforsamling Tirsdag den 8. Oktober Kl. 8 pr. — Dagsordenen bekendtgøres paa Mødet. Alle Medlemmerne bedes indtrængende om at give Møde og ganske særligt indbydes Konerne, da deres Opatgelse i Foreningen vil blive drøftet.

Kaffe serveres.

P. S. V.
Jens P. Christensen,
Formand.

Uldum Afdeling
afholder halvaarlig Generalforsamling Mandag den 7. Oktober paa Uldum Afholdshjem Kl. 8½. Dagsorden: 1) Valg af Formand. 2) Regnskabet fremlægges. 3) Eventuelt. Alle Medlemmer bedes møde.

P. A. V.
Viggo Juuls,
Formand.

Svanninge Sogns Afdeling
afholder Generalforsamling i Østerby Forsamlingshus Torsdag den 10. Oktober. Dagsordenen bliver bekendt-

gjort paa Generalforsamlingen. Alle Medlemmer bedes møde.

Lauritz Hansen,
Formand.

Sengetøse Afdeling
afholder Medlemsmøde Mandag den 30. September Kl. 8.
Alle bedes møde.

Oluf Henriksen,
Formand.

Ulsø Afdeling
afholder sin halvaarlige Generalforsamling i Ulsø Forsamlingshus den 5. Oktober, Aften Kl. 8. Regnskabet fremlægges. Alle Medlemmer bedes møde, da der er mange vigtige Sager at forhandle.

Kristen Hansen,
Formand.

Frørup Landarbejderforening
afholder sin halvaarlige Generalforsamling i Frørup Forsamlingshus Søndag den 6. Oktober, Efterm. Kl. 4. Medlemmerne bedes medtage Fagbøgerne, da der modtages Kontingent med det samme. Alle bedes møde, da vigtige Sager skal forhandles.

P. B. V.
Karl Larsen,
Formand.

Lindelse Afdeling
holder Generalforsamling Søndag den 13. Oktober Kl. 4 paa Lindelse Kro. Dagsorden: Valg af Bestyrelse, Kontrolbestyrere og Opkrævere. 2) Eventuelt.

Kl. 7 Aften Underholdning og fælles Kaffebord for Foreningens Medlemmer med Damer. Sangbøger bedes medbragt.

Martin Jensen,
Lindelse.

Gedved Afdeling
afholder ordinær Generalforsamling i Gedved Forsamlingshus Mandag d. 30. September, Aften Kl. 7½, med følgende Dagsorden: 1) Forhandlingsprotokollen. 2) Regnskabet. 3) Valg af Bestyrelse, Halvdelen afgaar ved Lodtrækning. 4) Valg af Opkrævere. 5) Eventuelt. Alle Medlemmer bedes møde. De Medlemmer, som ikke har betalt Kontingent for September, bedes medtage deres Bog og betale deres Restance til Kassereren. Generalforsamlingen er beslutningsdygtig, uanset de mødtes Antal.

P. A. V.
Peter Frederiksen.
Formand.

Ottestrup—Sorterup Afdeling
afholdt Medlemsmøde den 15. September.

Det vedtoges at afholde den halvaarlige Generalforsamling Søndag d. 13. Oktober Kl. 2 i Tigelse Forsamlingshus; endvidere vedtoges det at iværksætte en Agitation til Kvartalsskiftet for Udbredelsen af den socialdemokratiske Presse.

Man drøftede Anskaffelsen af en Fane. Man enedes om, at naar Medlemmerne ikke er hjemme, naar Opkræveren kommer, sker Betalingen i Opkræverens Hjem eller til Kassereren inden den 10. i hver Maaned.

Chr. Jensen.

Over Toussings Afdeling.
Paa et Møde i Svindinge Forsamlingshus vedtoges det at oprette en selvstændig Forening for Toussing. Til Formand valgtes Anton Hougaard, Over-Toussing, til Kasserer Chr. Borch, Aalum, til Medlem af Bestyrelsen valgtes Martin Madsen, Aalum, Kristen Kristensen, Nr. Aalum, S. P. Jensen, Svindinge. Til Kontrolbestyrere Søren Petersen, Hesselbjerghus, og Karl Nielsen, Nr. Aalum, Revisor Peter Jensen, Aalum, Vill. Villumsen, Overtoussing. Suppleanter Bernhard Nielsen og Marinus Nielsen.

A. Hougaard.

Biersted Afdeling
afholdt Generalforsamling den 1. September. Til Formand og Kasserer valgtes Niels P. Christensen, til Næstformand og Sekretær Anders Chr. Nielsen. Den øvrige Bestyrelse kom til at bestaa af Jacob Pedersen, Jens Chr. Larsen, Niels Chr. Larsen. Suppleanter Jens Peter Petersen og Karl Christensen. Revisorer Niels Chr. Christensen og Anders P. Larsen med Peter Jacobsen som Suppleant. Til Kontrolbestyrer valgtes Chr. Larsen. Det vedtoges at afholde Medlemsmøde den første Søndag i hver Maaned.

Niels P. Christensen,
Formand.

Handest Afdeling
afholdt Generalforsamling den 15. September. Til Formand og Kasserer valgtes Chr. Frits, Karlby, til Næstformand Sofus Bork, Skjellerup. Revisorer blev Chr. Krestensen og Peder Grynderup, Andrup. Suppleant Marinus Axelsen, Andrup.

Det vedtoges, at Kontingentet skal være indbetalt senest den 15. i hver Maaned. For Udeblivelse fra Generalforsamlinger uden gyldig Grund skal betales en Bøde af 2 Kr.

Chr. Friis,
Formand.

Tvede Afdeling
Ordinær Generalforsamling afholdes Onsdag den 3. Oktober, Aften Kl. 8 pr., i Tvede Forsamlingshus. Dagsorden: 1) Regnskabet. 2) Valg. 3) Lønspørgsmaalet. 4) Eventuelt.

Niels Nielsen,
Formand.

Vetterslev—Hømb Afdeling.
Ordinær Generalforsamling afholdes Søndag den 29. September Kl. 3½ pr. i Enigheden, Vetterslev. Dagsorden: 1) Beretning. 2) Regnskabet. 3) Valg af Formand og Kasserer. 4) Valg af Bestyrelse samt Kontrolbestyrere. 5) Forhøjelse af Indskuddet. 6) Karlelønnen for Vinteren. 7) Eventuelt.

Jeppe Chr. Nielsen,
Fgrmand.

Daastrup Afdeling
afholder ekstraordinær Generalforsamling paa Viby Kro Lørdag den 5. Oktober Kl. 8 med Dagsorden: Formandens og Kassererens Løn. Skal Medlemmerne betale Mulkt, naar de ikke møder til Afdelingsmøderne. Er Generalforsamlingen ikke beslutningsdygtig afholdes en ny en halv Time senere, uanset de mødtes Antal.

Marius Johansen,
Formand.

Ørbæk Afdeling
holdt Søndag den 14. konstituerende Generalforsamling i Salen paa Ørbæk Kro. Til Bestyrelse valgtes som Formand Arbejdsmand *Kristoffer Salomonsen,* Ørbæk. Næstformand og Sekretær Tjenestekarl Herman Rasmussen, Højvang, Ørbæk. Kasserer og Kontrolbestyrer Arbejdsmand Niels Peter Petersen, Ørbæk. Revisorer Gartner Petersen, Ørbæklunde, og Fodermester Otto Christensen, Ørbæk Mark.

P. A. V.
K. Salomonsen,
Formand.

Ans Afdeling.
Søndag den 8. Oktober afholdes Generalforsamling paa Logen i Ans Kl. 2 Efterm. Dagsorden: 1) Regnskabet. Valg af Bestyrelse og Opkrævere samt Repræsentanter til Stævnet i Viborg den 15. Oktober.

N. Hansen,
Formand.

Kr. Eskildstrup Afdeling
afholder Medlemsmøde den 3. Oktober hos Lars Peter Nilausen, Soderup, Kl. 7½. Alle Medlemmer bedes møde.

F. Lundberg,
Formand.

Assentoft Landarbejderforening
afholder Medlemsmøde Lørdag den 5. Oktober Kl. 8 pr. i Forsamlingshuset i Assentoft. Alle bedes møde.

K. Rohde, Formand.

Jordløse Afdeling
afholder Generalforsamling i Jordløse Forsamlingshus Lørdag den 28., Aften Kl. 8, hvor alle bør møde, da der er Valg af tre Bestyrelsesmedlemmer og en Revisor.

Laurits Larsen,
Formand.

Kongsted og Omegns Afdeling
afholder ordinær Generalforsamling i Konsted Forsamlingshus Søndag d. 29. September Kl. 3.

Dagsorden: 1) Regnskabet fra 1. April til 1. Oktober 1918. 2) Regnskabet for Sygehjælpekassen. 3) Den udarbejdede Priskurant. 4) Valg af Bestyrelse og en Revisor samt to Suppleanter. 5) Eventuelt.

Alle Medlemmer bedes mø...

Rudolf Nielsen,
Formand.

Sværdborg Afdeling
afholder Generalforsamling Søndag den 6. Oktober Kl. 4 Efterm. paa Klarskov Hotel. Dagsordenen bekendtgøres paa Generalforsamlingen. Bestyrelsen bedes møde Kl. 3½.

Carl Hansen.

Bøstrup Afdeling
afholdt halvaarlig Generalforsamling. Tre Bestyrelsesmedlemmer afgik ved Lodtrækning. Kassereren Erik Larsen genvalgtes. Formanden H. Henriksen ønskede som Følge af Bortrejse ikke Genvalg. Bestyrelsen kom til at bestaa af følgende: L. J. Nielsen, Dagelykke (Formand), Næstformand Carl Olsen, Emmerbølle, Kasserer Erik Larsen, Ibetø, Jens Nielsen, Bøstrup, Marius Jørgensen, Hougaarden. Suppleanter Rasmus Larsen, Emmerbølle, Claus Christiansen, Sønderskov.

Revisorer: Laurits Nielsen, Leibølle, Jacob Hansen, Sønderskov.

Suppleant Alfred Hansen, Ibetø.

Aunslev—Bovense Afdeling.
Onsdag den 4. September afholdt Afdelingen ekstraordinær Generalforsamling, hvor der valgtes ny Bestyrelse. Til Formand og Kasserer genvalgtes Fodermester Aksel Hansen, Kissendrup, til Næstformand og Sekretær Frederik Pedersen, Rejstrup; den øvrige Bestyrelse blev Gustav Sjøgren, Juelsberg, Karl Bendtson, Avnslev, Laurits Jørgensen, Hjulby, Niels Rasmussen, Rabenslyst, Jørgen Nielsen, Aunslev, Viggo Andersen, Borgeskov, Kristian Kristiansen, Rabenslyst. Til Kontrolbestyrer valgtes Niels Thagesen, Aunslev. Suppleanter: Karl Sørensen, Lysemose, Mads Pedersen, Aunslev. Revisorer Marius Pedersen, Hjulby, Søren Hintsesen, Rejstrup. Revisorsuppleant Peder Jensen, Aunslev. Alfred Drøschler, Juelsberg.

I Anledning af Juelsbergsagen nedsattes et Forhandlingsudvalg, bestaaende af Aksel Hansen, Karl Bendtson og Alfred Drøschler.

Aksel Hansen,
Formand.

I. Næraa—Aarslev Afdeling
holdt Medlemsmøde den 17. September, hvor Lars Petersen, I. Næraa, Mose blev valgt til Kontrolbestyrer og hvor der blev vedtaget en Priskurant for Optagning af Sukkerroer: 65 Øre for November og 85 Øre efter November for Sukkerroer og 45 Øre for Runkelroer samt 3 Kr. daglig og Kosten og 5 Kr. paa egen Kost for Vinteren. Endvidere vedtoges det at avertere i Fyens Tidende og indbyde Arbejdsgiverne til et Forhandlingsmøde.

P. A. V.
Chr. Johansen,
Formand.

Overfussing og Omegns Afdeling
afholder halvaarlig Generalforsamling i Aalum Forsamlingshus Søndag den 6. Oktober, Efterm. Kl. 3 pr.

Dagsorden: 1) Regnskabet. 2) Valg af Repræsentanter til Kredsorganisationen og Fastsættelse af Rejsegodtgørelse til samme. 3) Valg af ny Kasserer og Bestyrelsesmedlemmer. 4) Valg af Kontrolbestyrere i Aalum, Taanum, Hornbæk og Bjerregrav Hede. 5) Valg af Opkrævere i Byer, hvor der ingen Bestyrelsesmedlemmer bliver valgt. 6) Forhandlingsprotokollen oplæses til Godkendelse og Eventuelt.

Medlemmerne bedes saa vidt muligt møde fuldtallig, da der er fremlagt Lister til Indsamling til vore ulykkelige Brødre i Finland.

V. Borch-Jensen,
Formand.

Midtsjællands Kredsorganisation
afholder Repræsentantskabsmøde paa Fjordvilla i Roskilde Søndag den 6. Oktober Kl. 11. Alle Afdelinger bedes sende Repræsentanter dertil, da vigtige Sager foreligger.

Dagsordenen vil blive bekendtgjort paa Mødet.

De Afdelinger, som endnu ikke har betalt Kontingent for Juli Kvartal, bedes snarest indsende dette.

P. K. V.
Emil Nielsen,
Formand.

Everdrup Afdeling
afholder ekstra Generalforsamling i Sognets Forsamlingshus Tirsdag den 1. Oktober Kl. 7½ Aften.

Alle Medlemmer bedes møde.

Bestyrelsen.

Sønder Bjerge Afdeling
afholdt Medlemsmøde Lørdag den

Fortsættes paa 6. Side

En nydelig Herre.

I Herregaardenes Adressetidende finder vi følgende Avertissement:

Husmænd.

3 flinke Familier kan 1. November faa Plads paa Baadesgaard pr. Nakskov. Kun Folk, der stiller Garanti for, at de ikke vil i Landarbejderforbundet, kan faa Plads. Gode, nye Huse lige ved Gaarden. Høj Løn. Nærmere med Anbefalinger. Henvendelse til

H. Andersen,
Forpagter.

Til Underretning for alle, der mulig kunne lade sig lokke af Hr. Forp. Andersens tilsyneladende smukke Annonce skal vi oplyse, at der for Tiden er Strejke paa Baadesgaard og Kristinefeldt. Anledningen er, at de Herrer Storagrarer paa de to Gaarde har nægtet at forhandle om Arbejdebetingelserne

De Arbejdere, der reflekterer paa Hr. *Andersens* Tilbud, maa derfor være klar over, at de gør sig skyldig i den gemeneste Handling en Arbejder kan gøre sig skyldig i, nemlig *Skruebrækkeri*, og de vil blive behandlet som Forræddere.

Til Fynboerne!

Til det store fyenske Stævne i »Folkets Hus« Søndag den 6. Oktober Kl. 12 prc. indbydes alle organiserede fyenske Landarbejdere. Det skal ikke alene være et Stævne, hvor de store Spørgsmaal skal drøftes og afgøres, men det skal ogsaa være en Glædesfest i Anledning af, at det nu er lykkedes os at faa Organisationer overalt paa Fyen.

Mød derfor op alle. Fra hver Afdeling paa Fyen maa der møde en større eller mindre Kreds af Kammerater. Særlig indbydes alle Formænd, Kasserere, Kontrolbestyrere og Næstformænd.

Carl Westergaard,
Vesterbro 56, Odense.
(Telefon 3135).

Kredsorganisationen for Langeland og Stryne.

afholder Generalforsamling paa Landmandshotellet i Rudkøbing Søndag den 20. Oktober Kl. 10. Alle Afdelingerne anmodes om at lade sig repræsentere; hver Afdeling har Ret til foruden Formanden at vælge 1 Repræsentant for hver paabegyndt **10** Medlemmer.

Om Aftenen bliver der Foredrag, hvortil alle har Adgang.

Forslag, som ønskes behandlet, bedes tilsendt Undertegnede senest 12. Oktober. De Afdelinger, der endnu ikke har betalt Kontingent for Juli Kvartal, anmodes om hurtigst at indbetale dette.

Martin Jensen,
Lindelse.

Forhandlingsmødet i Ringe.

Det tidligere omtalte Forhandlingsmøde med Dræningsmestrene fra Omegnen af Ringe afholdes Søndag den 29. September *Kl. 10 Fm.* paa Centralhotellet i Ringe.

Der er sendt Indbydelse til 6 Dræningsmestre, og Afdelingerne i *Herrested, Herringe, Heden, Gislev, Kværndrup, Søllinge* og *Nr. Lyndelse* bedes nu sende mindst hver 2 Repræsentanter. Som Repræsentant fra Forbundet møder *Anthon Hansen.*

Stiftelsesfest i Tømmerup.

Søndag den 15. ds. afholdt Tømmerup Landarbejderforening Stiftelsesfest og samtidig holdt Socialdemokratisk Vælgerforening Høstfest.

Om Eftermiddagen var der Møde, hvor der blev holdt Foredrag af Redaktør *Oscar Jørgensen*, København, og Sekretær *Sofus Westergaard.*

Efter at Mødet var forbi holdtes der Fællesspisning og senere en vellykket Pakkefest, hvor Pengene flød ind i store Strømme.

Om Aftenen svang de ældre og yngre Landarbejdere Kvinderne i lystig Dans.

Det var en glimrende Dag, der sent vil blive glemt i Tømmerup.

Per Pat.

Stævne i Viborg.

Søndag den 13. Oktober Kl. 10 Form. afholder Forbundet Stævne i Viborg paa Afholdshotellet i Graven.

Til dette Stævne indbydes samtlige Afdelinger paa Viborgegnen til at sende en Repræsentant for hver paabegyndt 10 Medlemmer.

Stævnets Opgave skal være at naa til Samarbejde i alle Afdelinger paa Agitationens Omraade, og til dette Formaals Opnaaelse er det Meningen at danne en Kredsorganisation.

Stævnets Dagsorden er:

1. Stævnets Aabning.
2. Forslag om Dannelse af en Kredsorganisation.
3. Vedtagelse af Love.
4. Valg af Ledelse.
5. Planlæggelse af Agitationen.
6. Lønspørgsmaalets Drøftelse.
7. Forslag fra Afdelingerne.
8. Eventuelt.

Til dette Stævne vil der blive indbudt Repræsentanter for den øvrige faglige og politiske Arbejderbevægelse. Ligeledes vil Undertegnede komme til Stede som Forbundets Repræsentant.

Enhver Afdeling bør nu straks vælge det tilladelige Antal Repræsentanter til dette Stævne.

Det er første Gang, Landarbejderne paa Viborgegnen samles til Stævne. Lad det derfor blive en mindeværdig Dag for Landarbejderne paa Viborgegnen.

Altsaa Søndag den 15. Oktober til Viborg.

Med kamm. Hilsen
Oscar Levinsen.

Landarbejdernes Samling.

Organisationens fortsatte Fremgang.

Aarene 1917 og 1918 har paa de fleste Omraader kun været mørke og triste for den danske Arbejderklasse. Dyrtid og Arbejdsløshed har hjemsøgt os i en Udstrækning som aldrig før, og samtidig har vi maattet opleve den Sorg at se den frygtelige Verdenskrig med alle dens ubeskrivelige Lidelser for Arbejderne i de krigførende Lande, fortsat og uden nogen Udsigt til en Afslutning foreløbig. Dog er der i disse to Aar sket det eventyrlige som i den danske Arbejderbevægelses Historie vil staa med lysende Skrift: den danske Landarbejderklasses Rejsning.

For de Mennesker, som i Aaringer har arbejdet med denne Organisations Rejsning, og i mange Aar med ganske fortvivlede Resultater, er vor Organisations Virkeliggørelse af deres Livs skønneste Drømme. Det er Eventyret i Kød og Blod. Det er det store Under. Endnu farves de organiserede Landarbejderes Kinder af Stolthed og Glæde, naar de tænker paa vor Organisation, som nu efter saa mange Aars fortvivlet Arbejde er skabt med et saadant Omfang og en saadan Kraft, at selv vore Arbejdsgivere maa erkende dens Tilstedeværelse og dens Magt.

Denne Organisation er vor Glæde og vor Stolthed. Den er vor Stolthed, fordi den er vort eget Værk, skabt af Landarbejderne selv, skabt af de Hundrede og de Tusinde af enkelte Forkæmpere for vor og deres egen Sag. Den er vor Glæde, thi ved dens Hjælp skal vi skaffe bedre Tider for den danske Landarbejderklasse. Ved dens Hjælp skal vi skaffe den sultende Mod, den frysende Varme og den forurettede sin Ret.

Ved dens Hjælp skal vi sprede Glæde og Lykke til de Titusinder af Landarbejderhjem. Til de Tusinder af gamle krumbøjede Mænd og Kvinder, Arbejdets Invalider, som nu i Nød og Fattigdom maa henleve deres Liv for en karrig Alderdomsunderstøttelse.

Til de Tusinder af Landarbejderhustruer, som nu ved Arbejde paa Herregaardene og Bøndergaardene i Aarets fleste Dage maa være med til at bidrage sin store Del til det fattige Hjems Opretholdelse. Til de Tusinder af Landarbejderbørn, som nu maa savne deres Moder, naar hun forlader dem og Hjemmet for for ussel Betaling at malke Herremandens Køer og vaske hans Spande.

Vor Organisations Fremgang er vor Fryd, thi med dens Fremgang vokser dens Styrke, og med dens Styrke bliver de Fordele, den skaffer Landarbejderne, flere og flere.

Trods vor Bevægelses Fremgang, trods de store Resultater, vi har haft i sidste Sommer, findes der dog endnu mange Landarbejdere, som ikke staar indenfor vor Organisations Rammer.

Selv paa Øerne, hvor vi nu praktisk talt har Afdelinger i hver eneste Kommune, findes der endnu flere Tusinde Landarbejdere, som staar udenfor vor Organisation.

Der blev i Forsommeren af vore Tusinder af brave Agitatorer udført et beundringsværdigt Arbejde for at samle de uorganiserede Landarbejdere indenfor vor Organisations Rammer. Saa intensivt og ihærdigt blev der arbejdet, at vi allerede i Juni Maaned fik 6000 nye Medlemmer.

Det var et Resultat, som hver den, der har været med at bidrage til det, har Lov til at være stolt af. Men dette Resultat er kun naaet, fordi Tusinder af vore brave Medlemmer i deres Fritid og efter Fyraften, med Landarbejderbladet under Armen har aflagt deres uorganiserede Kamerater et Besøg saa ofte, og talt med dem saa længe og saa indtrængende, at de fik dem med i Organisationen. Denne det enkelte Medlems personlige Agitation er imidlertid i de sidste 2 Maaneder langtfra drevet med den Energi som i Juni Maaned, thi i de sidste 2 Maaneder har vi nemlig kun faaet ialt 5000 nye Medlemmer, eller 2500 pr. Maaned, og de fleste af disse har de fra Forbundet udsendte Agitatorer skaffet.

Grunden til denne Stilstand i de enkelte Medlemmers personlige Agitation maa vel søges for en Del i Høsttravlheden, men vel særlig i, at de Lønbevægelser, der er ført i de enkelte Afdelinger for en meget stor Del har samlet Interessen om sig. Det skal ogsaa siges, at Lønbevægelsen har givet saadan-

ne Resultater, at den nok var værd at skænke lidt Opmærksomhed. Naar Resultaterne af denne Lønbevægelse om et Par Maaneder foreligger samlet og opgjort, vil den kun være en Bekræftelse paa, hvilken uvurderlig Betydning, vor Bevægelse har.

Nu er Høsten og dens Travlhed ovre, ligesom Tiden til at rejse Lønkrav er mindre heldig. Vi maa derfor nu igen samle Interessen om Agitationsarbejdet.

Vort Forbund har for Tiden 10 Mand paa Agitation i Jylland. 10 raske Agitatorer, som fra nu af til ind i November gennemkrydser alle de jyske Sogne, til almindelig Skræk og Forfærdelse for de jyske Storbønder og Godsejere. Resultaterne af deres Arbejde er daglig nye Organisationer paa Egne, hvor vor Bevægelse ikke før har været kendt. Og de nye Organisationer tager altid kraftigt fat paa at samle alle Sognets Arbejdere indenfor Organisationens Rækker.

Vi maa imidlertid ikke udelukkende sætte vor Lid til disse faa Agitatorer. Vi maa lære at forstaa, at de kan gøre det grundlæggende Arbejde og samle de mest interesserede i Organisationen. Men det sidste Kontingent af Landarbejderne, de, som ikke kommer til vore Møder, dem kan disse Agitatorer ikke samle. Dem skal I selv ud at hente. Det enkelte Medlems, de Tusinde enkelte Agitatorers personlige Agitation er derfor absolut nødvendig, dersom det skal lykkes at samle Landarbejdets Hundretusinde i vor Organisation.

Vore Afdelingsledere maa derfor nu tage fat

paa Agitationsarbejdet, saaledes som de gjorde i Juni Maaned. Hver enkelt interesseret Medlem maa nu sætte det som sin egen personlige Opgave at faa de uorganiserede Landarbejdere, han kender, ind i vor Organisation. Vi maa nu i dette Efteraar ruste vor Organisation til i det kommende Foraar at rejse Lønkravene paa en Maade og med en Styrke som aldrig før.

Der maa straks tages fat

paa Arbejdet med at faa hver enkelt af de indenfor Eders Afdeling boende Landarbejdere ind i Organisationen. Intet Medlem maa helme, ingen Landarbejder give op, før dette Resultat er naaet.

Vi har endnu gode Betingelser

at byde de nye Medlemmer.

Vi kan byde de nye Medlemmer de samme Fordele og Rettigheder, som de gamle Medlemmer har, idet de nye Medlemmer faar Ret til Understøttelse 2 Maaneder efter, at de er indmeldt i Kassen.

Indtil 1. November 1917 har det været saaledes, at man skulde staa et helt Aar i Arbejdsløshedskassen, før man kunde faa Understøttelse, men der er nu foreløbig truffet den Ordning, at de nye Medlemmer er understøttelsesberettigede 2 Maaneder efter Indmeldelsen, naar disse indmeldes senest fra 1. Oktober at regne.

De 12 Maaneders Ventetid bortfalder

altsaa for de Landarbejdere, som nu inden 1. Oktober bliver optagne i vor Organisation og Arbejdsløshedskasse, og de kan fra 1. December faa Arbejdsløshedsunderstøttelse. Selv om de ikke bliver arbejdsløse i denne Vinter, har de alligevel Fordele af at være kommet ind i vor Kasse, **idet de saa er understøttelsesberettiget, saa snart de bliver arbejdsløse.** Dersom for Eksempel en Landarbejder indmeldes i vor Kasse fra 11. Oktober, **saa kan han alligevel faa Understøttelse 1. December eller Januar. Venter han derimod noget længere med at lade sig optage, f. Eks. til 1. eller 2. November, saa træder de 12 Maaneders Ventetid igen i Kraft, og han kan ikke faa Understøttelse før til 1. November 1919.**

Altsaa, Kammerater! I sikrer Jer omtrent straks Understøttelse, naar I straks eller hurtigst indmelder Jer, jo før I er indmeldte, jo før har I Ret til Understøttelse, og jo større Fordele sikrer I Jer, dersom I til næste Vinter skulde blive arbejdsløse.

Det er for sent

for Landarbejderne at melde sig til Organisationen til 1. November, naar Storbønderne og Godsejerne smækker vore Lønninger ned, og

Det er for sent

for Landarbejderne at komme og melde sig til Arbejdsløshedskassen naar de bliver arbejdsløse.

Kender Landarbejderne ikke Arbejdsløshedskassen, naar de har Arbejde, saa kender Arbejdsløshedkassen ikke Landarbejderne, naar de er arbejdsløse.

Kammerater!

I April Maaned satte vi os som Maal **at naa de 20,000** Medlemmer inden 1. Juli. Dette stolte Maal naaede vi derved, at der i hver eneste Afdeling var flere brave Medlemmer, der samlede nye Medlemmer til vor Organisation.

Skal vi ikke nu sætte os som **Maal at naa de 50,000** Medlemmer inden 1. November. Vi kan, naar vi vil. Vi kan naa det, naar blot ethvert Medlem sætter det som sin Opgave, inden 1. November at faa indenfor vor Organisation enhver Landarbejder, han kender.

Tag straks fat, Kammerat!

Oscar Levinsen.

Et godt Resultat af Organisationen.

Arbejderne paa Køngsgaarden har gennem Køng Afdeling afsluttet en Overensokmst med Godsejer *Hansen*, Øbjergaard, hvorved de opnaaede en Timeløn hele Aaret af 50 Øre samt frit Hus med Have og fri Kørsel. Før Folkene blev organiseret, var deres aarlige Fortjeneste ca. 850 Kr.; nu er den hævet til ca. 1475 Kr., og heri er ikke medregnet Akkord ved Høstarbejdet, for hvilket Betalingen er blevet sat op fra 12 til 18 Kr. pr. Td. Ld. Dette Eksempel paa Organisationens Nytte vil forhaabentlig foranledige de Arbejdere, som arbejder paa de to andre Herregaarde indenfor vor Forenings Omraade, til ogsaa at slutte sig til Organisationen, da en Lønforhøjelse ogsaa er i høj Grad paakrævet for deres Vedkommende.

L. P. Larsen,
Køng Afdeling.

Advarsel.

Ove Blum, født i Skelby den 14. Septbr. 1894, staar til Restance i Lundby Afdeling og kan kun optages mod at betale den vedtagne Bøde, hvilket Afdelingerne bedes have Opmærksomheden henvendt paa.

Bestyrelsen.

Ølstykke-Snodstrup Landarbejderforening

Da et af vore Medlemmer, *Julius Struzig* optræder som Hjælper ved Niels Sørensens ukammeratlige Kartoffeloptagning, vil han paa førstkommende Generalforsamling blive indstillet til Eksklusion som Skruebrækker.

Bestyrelsen.

Stævnet i Odense.

Søndag den 6. Oktober afholdes i Odense et Stævne, hvortil Formændene, Næstformændene, Kassererne og Kontrolbestyrerne for samtlige Afdelinger paa Fyen bliver indbudt.

Stævnet skal bl. a. drøfte:

Tyendets og Daglejerkarlenes Løn i den kommende Vinter, Arbejdsløshedsunderstøttelsen, Oprettelse af en Syge- og Hjælpekasse, Agitationen paa Fyen i Vinter.

Efter det egentlige Stævne afholdes et offenligt Møde.

Stævnet holdes paa Folkets Hus og begynder *Kl. 12 pre.*

Odense Afdeling holder Generalforsamling *Kl. 9.*

Bestyrelsen.

Agitationen.

Harboøre.

I Harboøre Afholdshjem talte *M. Pedersen*, Roerslev, ved et Møde den 17. Septbr. Der var kommen va. 20 Mennesker til Stede og det vedtoges at oprette en Afdeling. Det bestemtes at afholde Generalforsamling den 24. ds.. Det var af flere blevet hævdet, at der ikke var megen Jordbund for vor Bevægelse paa Harboøre, og der havde ikke tidligere været afholdt noget Møde der om Arbejderspørgsmaal. Men Tilslutningen til Mødet og andre Oplysninger peger hen paa, at der vil blive en ret god Afdeling der.

•

I Lystofte

havde Tingsted Afdeling arrangeret Møde den 6. September, der var mødt ca. 30 Mennesker, som med Interesse paahørte *Anton Rasmussens* Foredrag.

•

I Langtved

afholdtes Møde om Lrdagen. Der var mødt ca .50 Tilhørere. Martin Rasmussen aabnede Mødet, hvorefter *Anthon Hansen* talte. Der indmeldtes en Del nye Medlemmer.

•

I Revninge

havde Afdelingen arrangeret Møde om Onsdagen. Her var ogsaa mødt en stor Forsamling. Efter *Anthon Hansens* Foredrag indmeldtes der 17 nye Medlemmer i Afdelingen.

•

I Førslev.

Agitationsmøde afholdtes den 15. September i Førslev Forsamlingshus Kl. 2½ Eftm., hvor Agitator Hans Andersen, Thureby, talte , dannedes en Forening for Førslev. Til Formand valgtes Vært Aage Hansen, Førslev pr. Haslev, der tillige blev Kasserer.

•

I Ørslev

afholdtes Agitationsmøde samme Dag Kl. 7 Eftm., hvor Hans Andersen, Thureby, ogsaa talte, der nedsattes et Udvalg paa 5 Mand til at Arbejde videre med Sagen til Søndag den 22. September, da der saa holdes Møde med stiftende Generalforsamling samme Sted Kl. 2½ Eftm.

•

N. Nissum.

Ved Mødet i N. Nissum den 5. September, hvor *M. Pedersen*, Roerslev, talte, var der kommen ca. 25 Tilhørere tilstede. Der oprettedes en Afdeling for Fabjerg Kommune, og det bestemtes at afholde Generalforsamling Torsdag den 12. September.

•

Faare.

Der afholdtes Møde Tirsdag den 10. September, hvor *M. Pedersen*, Roerslev, talte. Der var kommen ca. 25 Tilhørere tilstede. Der var Stemning for at oprette en Afdeling, og der indmeldte sig straks 12 Medlemmer.

•

Fabjerg.

Afdelingen holdt stiftende Generalforsamling den 12. September. Arbmd. *Peder Henriksen*, Fruerhøj, Fabjerg, valgtes til Formand og Arbmd. *Mads Villadsen*, Fabjerg, til Kasserer. Til Kontrolstyrere valgtes *Martin Povlsen* for den nordlige Del af Sognet og *Alfred Jensen* for den sydlige. Kontroltiden er fra 10—11 de fem første Dage og fra 2—3 om Lørdagen.

21. Septbr. paa Sønder Bjerge Hotel. Da der kun var mødt nogle ganske faa Medlemmer, kunde der ike foretages de paatænkte Valg af Bestyrelsesmedlememr og Revisorer. Der indmeldte sig 5 nye Medlemmer.

Rasmus Anders.
Fmd.

Skørping Afdeling

afholder halvaarlig Generalforsamling Søndag den 13. Oktober Kl. 4 paa Turisthotellet med følgende Dagsorden:

Regnskabet.
Valg af Formand og Kasserer.
Eventuelt.

Bestyrelsen.
Fmd.

Smidstrup Afdeling

afholder ordinær Generalforsamling i Smidstrup Afholdshjem Lørdag den 12. Oktober Kl. 8 med følgende Dagsorden:

Regnskabet.
Forhøjelse af Kontingent.
Valg af Repræsentanter til Kredsorganisationen.
Kassererens Løn.
Repræsentationsudgifter.
Eventuelt.

Eventuelle Forslag, der ønskes drøftet, bør være tilsendt Formanden inden den 6. Oktober. Fagbøger skal medbringes, da Kontingentet opkræves.

Alle maa møde op, og alle maa agitere for nye Medlemmer.

P. B. V.
Vigo Hansen,
Fmd.

Stensved Afdeling

afholder Generalforsamling Lørdag den 5. Oktober paa Stensved Hotel.

Dagsorden: Valg af Formand og Kasserer. Eventuelt.

Hans P. Petersen,
Fmd.

Grejs Sindbjerg Afdeling

afholder ordinær Generalforsamling den 13. Oktober Kl. 3 Em. i Husby hos Jens P. Jensen.

Dagsorden.
Forhandlingsprotokollen.
Regnskabsbogen.
Valg af Bestyrelse.
Eventuelt.

Medlemmerne bedes møde fuldtalligt.

P. B. V.
Jens P. Jensen,
Fmd.

Lynge—Uggeløse Afdeling

afholder Generalforsamling Onsdag den 2. Oktober Kl. 8 Aften paa Lynge Kro. Alle Medlemmerne bedes møde, da vigtige Sager foreligger.

C. Christensen.

Hjærtebjerg Afdeling.

Generalforsamling afholdes i Hjartebjerg Forsamlingshus Lørdag den 5. Oktober Kl. 7½ Efterm. Dagsorden: 1) Regnskabet. 2) Valg af Bestyrelse. 3) Lovændring. 4) Eventuelt.

P. B. V.
Aage Thomsen,
Kasserer.

Tune Afdeling

afholder Medlemsmøde den 17. ds. Esben Larsen er valgt i Bestyrelsen i Stedet for Karl Nielsen, som er gaaet ud af Foreningen.

Til Kontrolbestyrer valgtes Oluf Christensen. Det blev vedtaget, at de Medlemmer, som udebliver fra Møderne, skal betale 25 Øre i Mulkt. Mulkten bliver opkrævet sammen med KoKntingentet.

P. A. V.
Oluf Christiansen,
Fmd.

Ølstykke—Snodstrup Landarbejderforening

afholder halvaarlig Generalforsamling Søndag den 6. Oktober Kl. 5 Eftermiddag paa Ølstykke Kro. Dagsorden: 1) Forhandlingsprotokol og Beretning. 2) Regnskabet. 3) Valg af Formand, Kasserer, Bestyrelsesmedlemmer og Revisorer. 4) Eksklusion af et Medlem. 5) Indkomne Forslag.

Forslag, der ønskes behandlede, maa indleveres til Formanden senest den 2. Oktober.

Da Formanden er blevet Forbundssekretær, skal der foretages nyt Valg, hvorfor alle Medlemmer absolut bør møde.

Bestyrelsen.

St. Merløse Afdeling

afholder sin halvaarlige Generalforsamling Lørdag den 5. Oktober Kl. 8 Aften paa Merløse Kro. Dagsordenen er meget indholdsrig og bekendtgøres paa Generalforsamlingen.

Forslag, som ønskes behandlet, bedes sendt til Formanden senest 2 Dage før Generalforsamlingen. Alle Medlemmer maa møde, da der skal vælges delvis ny Bestyrelse.

Bestyrelsen.

Jordrup Afdeling.

Som Kontrolbestyrer er valgt Arbejdsmand *Marius Jacobsen*, Vraa pr. Korsvang, og Arbejdsmand *Vilh. Lauritzen*, Jordrup St.

P. A. V.
Martin Jepsen,
Formand.

Starup og Omegns Afdeling

afholder Generalforsamling Mandag den 14. Oktober, Aften Kl. 7 pr. hos P. Rasmussen, Brakker. Forslag, som ønskes behandlede, maa indgives til Formanden 4 Dage før Generalforsamlingen.

Dagsorden: 1) Foreningens Virksomhed. 2) Regnskabet. 3) Valg af 4 Bestyrelsesmedlemmer. 4) Oplysninger fra Kredsorganisationen. 5) Eventuelt.

Bestyrelsen.

Ferritslev Afdeling

afholder Generalforsamling paa Roligheds kroen Tirsdag den 1. Oktober Kl. 8½ Aften, Alle Medlemmer bedes møde, da der er vigtige Ting at ordne.

Andreas Mortensen.
Næstformand.

Sdr. Stenderup Sogns Afdeling

afholder Generalforsamling Lørdag den 5. Oktober Kl. 7 i Forsamlingshuset Dannevirke.

Forslag, som ønskes behandlede, bedes tilsendt Formanden inden 2. Oktober. Alle Medlemmer bedes møde, der betales 50 Øre i Mulkt for Udeblivelse.

Efter Generalforsamlingen Bal for Medlemmer med Damer, hvor Omegnens organiserede Arbejdere kan deltage mod at vise Fagbog eller Kort.

Carl Rødsgaard,
Kasserer.

Socialdemokratisk Forening for Kippinge—Brarup

afholder offentligt Møde Søndag d. 6. Oktober Kl. 7 i Kippinge Forsamlingshus.

Bestyrelsen.

Næstelsøs Afdeling

afholder Medlemsmøde paa Mogenstrup Kro Søndag den 29. ds. Kl. 2.

Bestyrelsen.

Vemmelev—Hemmeshøj Afdeling

afholder Onsdag den 3. Oktober Kl. 8½ sin halvaarlige Generalforsamling i Vemmelev Forsamlingshus med følgende Dagsorden: 1) Valg af Kasserer. 2 Styrelsesmedlemmer og 2 Opkrævere. 2) Regnskabet. 3) Beretning om Foreningens Virksomhed. 4) Eventuelt.

Forslag, som ønskes behandlede, bedes tilsendt undertegnede senest d. 1. Oktober. Kl. 7½ offentligt Møde og en lille Overraskelse. Medlemmerne bedes alle i Sagens og i egen Interesse give Møde og møde præcis.

Nye Medlemmer optages. Kammerater, agiter for god Tilslutning. Kontingent for Oktober modtages.

Carl Chr. Harpsøe,
Formand.

Benløse Afdeling

afholder Generalforsamling i Benløse Forsamlingshus Onsdag den 2. Oktober, Aften Kl. 7½, med følgende Dagsorden: 1) Valg af Formand, Kontrolbestyrer og Bestyrelsesmedlemmer. 2) Regnskabet. 3) Eventuelt.

Nye Medlemmer optages. Mød alle.

Niels Nielsen Guldbek,
Formand.

Skrøbeløv Afdeling

afholder Medlemsmøde paa Afholdshotellet i Rudkøbing Søndag d. 29. Septbr. Kl. 7 Aften.

P. A. V.
Peder Lange,
Formand.

Taastrup Afdeling

afholder ordinær Generalforsamling hos Sofus Mikkelsen, Feldballe, Lørdag den 5. Oktober Kl. 8 Aften. Dagsorden: 1) Valg af Bestyrelse. 2) Valg af Repræsentanter. 3) Eventuelt.

P. F. V.
F. Frandsen,
Formand.

Rynkeby Afdeling

afholder Generalforsamling Lørdag den 5. Oktober Kl. 7½. Nye Medlemmer optages.

Martin Madsen,
Formand.

Søllinge Landarbejderforening

afholder halvaarlig Generalforsamling i Søllinge Forsamlingshus Fredag den 4. Oktober, Aften Kl. 7 pr. Mød alle.

Niels Nielsen,
Formand.

Kraghave Afdeling

afholder Generalforsamling Søndag den 29. ds. Kl. 3 i Kraghave. Dagsordenen bekendtgøres paa Generalforsamlingen. Alle Medlemmer bedes møde.

Bestyrelsen.

Øster Ulslev og Omegns Afdeling

afholder Generalforsamling Lørdag den 5. Oktober Kl. 7½ i Øster Ulslev Forsamlingshus. Alle Medlemmer bedes møde. Alle Restancer bedes indbetalt forinden. Dagsordenen bliver oplæst paa Mødet.

Chr. Offenberg
Formand.

Skørringe Afdeling

afholder ordinær Generalforsamling i Brugsforeningens Sal i Skørringe Søndag den 13. Oktober Kl. 1½ pr.

Dagsorden: 1) Forhandlingsprotokollen. 2) Regnskabet. 3) Valg af Bestyrelse. 4) Eventuelt.

Alle bedes møde.

Formanden.

Kølstrup Afdeling

afholder Generalforsamling i Kølstrup Forsamlingshus Onsdag den 2. Oktober, hvor alle Medlemmer bedes give Møde, da der er vigtige Ting paa Dagsordenen.

Lars Chr. Adolfsen.
Formand.

Arninge Afdeling

afholder halvaarlig Generalforsamling Torsdag den 4. Oktober, Aften Kl. 7½, paa Boelsgaard i Arninge med følgende Dagsorden: 1) Beretning. 2) Forhandlingsprotokollen. 3) Regnskabet. 4) Valg af to Bestyrelsesmedlemmer. 5) Eventuelt.

P. B. V
Karl Christiansen,
Formand.

Toksværd Afdeling

afholder ordinær Generalforsamling Søndag den 29. September Kl. 4 Eftermidag. Dagsorden: 1) Valg af Bestyrelse. 2) Forhøjelse af Kontingentet. 3) Forhandling om Arbejdspriserne. 4) Eventuelt.

Efter Generalforsamlingen Bal fra Kl. 6, hvortil de omkringliggende Afdelinger indbydes. Entreen for Herrer 1 Kr., for Damer 50 Øre.

P. B. V.
Julius Jørgensen,
Formand.

Fodby Afdeling

afholder Medlemsmøde Søndag den 29. September Kl. 2 i Fodby Forsamlingshus. Medlemmer bedes saa vidt mulig møde alle, da særlige Ting er paa Dagsordenen.

Bernhard Larsen.
Formand.

Ørslev Afdeling

afholdt Generalforsamling Onsdag den 11. September, hvor der foretoges Valg af Formand og et Bestyrelsesmedlem, der afgik ved Lodtrækning. Til Formand genvalgtes Sigurd Christensen, og nyvalgtes i Stedet for A. Petersen, Maglebjerg, Fodermester Hans J. Hansen, Fæby. — Det overlodes Bestyrelsen at søge en Forhandling med Ørslev Sogneraad om Forhøjelse af Betalingen for Skærveslagning, ligeledes vedtoges det at søge Forhandling med D. A. F. Afdeling, Vordingborg, om en Ordning, saaledes at Medlemmer af begge Forbund kan rabejde sammen uden Flytning.

P. A. V.
Sigurd Christensen,
Formand.

Thorslunde—Ishøj Afdeling

afholder ordinær Generalforsamling i Ishøj Forsamlingshus Lørdag den 5. Oktober Kl. 7½ præcis. Dagsorden: 1) Protokollen. 2) Regnskabet. 3) Valg af Kasserer, 2 Bestyrelsesmedlemmer og 1 Opkræver. 4)

Beretning fra staaende Udvalg. 5) Valg af Repræsentanter til Mødet i Roskilde den 6. Oktober. 6) Eventuelt.

Alle Medlemmer bedes møde, da der er en Ting af stor Vigtighed.

W. E. Blankenstein,
Sekretær.

Ulsted Afdeling

afholder Generalforsamling Lørdag den 5. Oktober Kl. 8 hos Lars Kr. Larsen. Dagsorden: 1) Forhandlingsprotokollen. 2) Regnskabet. 3) Eventuelt.

Lørdag den 12. Oktober afholder Foreningen med forventet Tilladelse Bal i Forsamlingshuset Kl. 8. En Taler vil komme til Stede. Medlemmer med Familie har Adgang. 15 Øre pr. Par.

Ø. Hassing—Gandrup Forening indbydes venligt.

Carl Larsen,
Formand.

Pandrup—Kaas Afdeling.

Stort Møde afholdes i Pandrup Kros Sal Søndag den 6. Oktober Kl. 3 Eftermi. *Gerhard Nielsen,* Aalborg, og Gaardejer *J. Sørensen,* Sejlflod, vil tale.

Derefter afholder Foreningen Generalforsamling, hvor følgende vil blive behandlet: 1) Valg af Bestyrelse. 2) Agitationen. 3) Løn til Formanden. 4) Kontrolbestyrerens Løn. 5) Forslag om Juletræ. 6) Eventuelt.

Mød nu alle og agiter for god Tilslutning. Der vil blive en Pause mellem Mødet og Generalforsamlingen, hvor Medlemmerne kan spise deres medbragte Brød.

Valdemar Petersen,
Formand.

Tingsted Afdeling

afholdt Generalforsamling i Tingsted Forsamlingshus. Der foretoges Valg af Bestyrelse; følgende valgtes: Johan Hansen, Systofte, Søren Petersen, Tingsted, Jens Peter Corfitsen, Taaderup, Hans Hansen, Nyby, og Niels Peter Bosen, Sørup. Suppleant blev Jens Vilhelm Rasmussen, Bruntofte. Hans Rasmussen, Tingsted, genvalgtes til Revisor. Til Kontrolbestyrer genvalgtes Chr. Rasmussen, Stubberup, og Søren Petersen, Tingsted. Derefter vedtoges et Forslag til Pris paa det kommunale Arbejde. Bestyrelsen bemyndigedes til at optage en Forhandling med Tingsted Sogneraad.

P. A. V.
Fr. Rasmussen,
Formand.

Gloslunde—Græshave Afdeling

afholdt Generalforsamling den 21. September hos Hr. Anton Petersen, Græshave. Til Kasserer valgtes Formanden Viggo Schwartz, som Bestyrelsesmedlemmer valgtes Hans Poulsen (Genvalg), Niels Jensen og Valdemar Jeppesen. Desuden foretoges Valg af 2 Bestyrelsessuppleanter, 1 Revisorsuppleant, to Opkrævere og 3 Kontrollører.

Det vedtoges at optage *Anton Pæremann* i Afdelingen igen, da han nu deltager i Strejken paa Christinefeldt, hvor han ellers hidtil har arbejdet som Skruebrækker. Endvidere vedtoges det at yde Kassereren et Beløb paa 50 Kr. aarlig.

Viggo Schwartz,
Formand.

Saxild—Nølev Afdeling

afholder Generalforsamling Torsdag den 3. Oktober Kl. 8 i Saxild Forsamlingshus. Dagsorden: 1) Protokollen. 2) Regnskabet. 3) Valg af ny Bestyrelse. 4) Valg af Kontrolbestyrer og Opkræver. 5) Eventuelt.

Forslag, som ønskes fremsat paa Generalforsamlingen, bedes indsendt til Undertegnede 3 Dage før Generalforsamlingen, bedes indsendt til Undertegnede 3 Dage før Generalforsamlingen.

A. Bjarneholt,
Formand.

Nørup—Bredsten Landarbejderafdeling

afholder sin ordinære Generalforsamling i Nørup Forsamlingshus Lørdag den 28. ds. Kl. 7. Efter endt Generalforsamling Bal. Socialdemokratisk Forening og Husmandsforeningen indbydes til Ballet.

P. A. V.
Viggo Jensen.

Regstrup Afdeling.

Søndag den 22. September afholdtes Generalforsamling. Formanden blev genvalgt og til Kontrolbestyrer valgtes Jens P. Olsen, Sdr. Jernløse, og Sophus Larsen, Nr. 8 Husene. Til Bestyrelsesmedlemmer valgtes Sophus Larsen, Jens Nielsen, Tudse, H. P. Petersen, Nørre Jernløse, og Ulstad Andersen, Dramstrup. Til Revisorer valgtes Anders Hansen, Sdr. Jernløse, Karl Hansen, Dorthealyst. Til Opkræver valgtes Fr. Hansen, Kræmmerstenshusene, til en Løn af 7 pCt.

Til Finlandsindsamlingen bevilgedes 10 Kr.

Et Udvalg til at arbejde for Anskaffelsen af en Fane nedsattes og kom til at bestaa af Vald. Hansen, Allerup, Oskar Møller, Sdr. Jernløse, Niels Hansen, Allerupgaard, Ulstad Andersen, Dramstrup, og Jens Peter Olsen, Sdr. Jernløse.

Kontroltiden er fra Kl. 10—11, om Lørdagen fra Kl. 4—5.

Opkræveren faar 25 Øre af hvert nyt Medlem.

Oskar Møller,
Formand.

Horreby Afdeling

afholder Generalforsamling i Horreby Forsamlingshus Søndag den 6. Oktober Kl. 4. Dagsorden: 1) Forhandlingsprotokollen. 2) Regnskabet. 3) Valg af Kasserer, Bestyrelse m. v. 4) Eventuelt.

Alle Medlemmer bedes møde.

Chr. Hansen.

Haarby Afdeling

afholder Generalforsamling Lørdag den 28. September Kl. 8 i Akkerup hos Kassereren. Alle bedes møde, da der skal vælges Bestyrelse.

Henning Carlsen.

Sludstrup Afdeling

afholder Møde og Generalforsamling Søndag den 13. Oktober Kl. 5. Som Taler ved Mødet kommer til Stede Journalist Melgaard, Slagelse, Harpsøe, Hammershøj, og K. Larsen, Kirkendrup. Husk at tage Fagbogen med, da Medlemsbidrag vil blive opkrævet ved Generalforsamlingen.

Sofus Martrup,
Formand.

Oure—Vejstrup Afdeling

afholder Høstfest paa Oure Kro Søndag den 29. September. Generalforsamling Kl. 4 med følgende Dagsorden: 1) Regnskabet. 2) Valg af Bestyrelse, Opkræver og Kontrolbestyrer. 3) Eventuelt.

Kl. 5 Foredrag af *Anton Hansen.* Derefter Fællesspisning af medbragte Madkurve. Bal fra Kl. 7—1.

Billetter faas hos Bestyrelsen samt hos Marius Petersen, Laurits Kaspersen, Vejstrup, Otto Gormsen, Gl. Klingstrup, Niels Nielsen, Albjerg.

Alle Medlemmer bedes møde til Generalforsamlingen.

Omegnens organiserede Arbejdere indbydes. *Bestyrelsen.*

Kværkeby Afdeling

afholder Møde i Kværkeby Forsamlingshus Lørdag den 5. Oktober Kl. 8. Alle Medlemmer maa møde, da vigtige Ting foreligger.

Kontingent betales ved Mødet.

Ejner Nielsen,
Formand.

Hovedgaard Afdeling

afholder sin første Stiftelsesfest i Hovedgaard Kro Søndag den 26. Oktober Kl. 6. Som Taler har *Sofus Westergaard* lovet at komme til Stede. Gedved Afdeling samt Socialdemokratisk Forenings Medlemmer indbydes. Lister til Paategning for dem, der ønsker at deltage i den efterfølgende Fest, ligge fremme hos Formændene for Hovedgaard og Gedved Afdelinger.

Vor Afdeling er nu oppe paa et Antal af 95 Medlemmer, hvilket er et fint Resultat i Løbet af 10 Maaneder.

Fr. Thygesen,
Formand.

Ingstrup Afdeling

afholdt Møde den 14. ds., hvor der valgtes Bestyrelse. Til Formand valgtes Marinus Jensen, Truslev. Til Kasserer valgtes Alfred Poulsen, Ingstrup. Til Næstformand valgtes Kristian Truslev, Brødslev. Kontrolbestyrer blev Kristian Thomsen, Hvorup Klit. Revisor Otto Rasmussen, Ingstrup, og Jens Chr. Jensen.

Marinus Jensen,
Formand.

Daastrup Afdeling

afholdt Søndagen den 15. September sin halvaarlige Generalforsamling. Regnskabet oplæstes og godkendtes. Som Formand genvalgtes Marius Johansen, som Kasserer Peder Hansen (nyvalgt), som Bestyrelsesmedlem Jens Petersen (nyvalgt), som Kontrolbestyrere valgtes Formanden og Hans Hansen, Gl. Viby.

Marius Johansen,
Formand.

Ubby Afdeling

afholder Høstfest paa Jerslev Hotel Søndag den 29. ds. Jordløse, Fuglede, Svollerup, Rørby, Værslev, Viskinge Afdelinger indbydes.

P. A. V.
Julius Jensen,
Formand.

Magleby Afdeling (Langeland).

Søndag den 13. Oktober Kl. 5 afholdes Generalforsamling paa Bagnkop Gæstgivergaard. Sager, der ønskes behandlet paa Mødet, maa indgives til undertegnede senest den 8. Oktober. Efter Generalforsamlingen Bal til Kl. 1. Alle Medlemmer maa møde.

Hans Rasmussen,
Formand.

Strynø Afdeling

afholdt Søndag den 15. September ordinær Generalforsamling paa Stjernen. Det vedtoges at tage 12 Kr. af Kassen til Hjælp til de finske Arbejdere; samtidig vedtoges det, at hvert Medlem, som ikke mødte til Generalforsamling og andre Møder, skulde erlægge 25 Øre i Mulkt, som saa tilfalder Kassen.

Chr. Pedersen,
Kasserer.

Hammer Afdeling

afholder ordinær Generalforsamling i Hammer Forsamlingshus Søndag d. 6. Oktober, Eftermi. Kl. 2 præcis, med følgende Dagsorden: 1) Regnskabet. 2) Valg af 4 Bestyrelsesmedlemmer. 2 Suppleanter og 6 Opkrævere. 3) Forslag om Mulkt for Bestyrelsen for Udeblivelse fra Generalforsamlinger, Medlemsmøder og Bestyrelsesmøder med 1 Kr. for Formanden og Kasserer og 50 Øre for de øvrige Bestyrelsesmedlemmer. 4) Forslag om Mulkt for Medlemmerne for Udeblivelse fra Generalforsamlinger og Medlemsmøder, 25 Øre. 5) Forslag om Mulkt for Opkræverne, for ikke at have opkrævet og indbetalt Kontingentet til Kassereren inden og senest den 12. i hver Maaned, 50 Øre. 6) Eventuelt.

N. P. Nielsen,
Formand.

Gøiløse Afdeling

afholder Generalforsamling i Gørløse Forsamlingshus Søndag den 6. Oktober Kl. 3½. Mød alle, da der foreligger vigtige Spørgsmaal. Dagsordenen bekendtgøres paa Mødet.

Forslag, som ønskes behandlet, skal tilstilles Formanden.

Med forventet Tilladelse afholdes samme Dag Kl. 7.

Jensen Berlin,

Brandelev Afdeling

afholder Medlemsmøde i Kommunehuset første Tirsdag i hver Maaned.

Schou, Sekretær.

Ved Gørding Station

var Fredag den 20. ds. indbudt til Møde i Forsamlingshuset. Der var kun mødt godt en Snes Tilhørere, som omtrent alle var organiserede i en faa Dage i Forvejen oprettet Afdeling af D. A. F. for Gørding og Omegn.

K. Kristensen talte om Dyrtidsspørgsmaalet, og det overlodes til Bestyrelsen for D. A. F.s Afdeling at samle Tjenestekarle og Daglejere for maaske paa et senere Møde at faa dannet en Afdeling af Landarbejderforbundet.

•

Torsdag den 19. September afholdtes der Møde i Hatting. Anthon Hansen, Ringe, talte. Der nedsattes et Udvalg med Arbmd. Knud Due som Formand.

•

I Raarup

afholdtes Møde om Fredagen med samme Taler. Her nedsattes ligeledes et Udvalg med Magnus Iversen som Formand.

•

Bonnet.

Til M. Pedersens Møde den 11. September var der kun kommen ca. 15 Tilhørere tilstede, hvoraf de 11 indmeldte sig i en Afdeling som skal omfatte Dybe og Ramme Kommuner.

Geværlaasen.

En dansk Kriminalhistorie

af

Ejner Bondesen.

»Tag Bøssen frem!« befalede Herredsfogden.

Christian adlød ganske mekanisk, og Fuldmægtigen tog mod den ituslaaede Bøsse, der viste sig at mangle Geværlaasen.

»Her har vi nok det manglende«, sagde en af Herrerne til Fuldmægtigen, idet han tog et aflangt Stykke Jærn af sin Lomme.

»Du slog altsaa din Bøsse itu, da Du dræbte Jens Klink?« sagde Herredsfogden.

Christian havde faaet noget af sin Fatning tilbage og saa trodsigt paa Herredsfogden uden at svare.

»Det nytter Dig ikke at nægte, Niels Fugl og Du var lige gode om Gærningen, men Du slog først!«

Da Christian hørte Niels Fugls Navn nævne, blev han ligbleg og sank helt sammen.

»Ja, jeg slog først«, stønnede han.

»I havde aftalt det i Forvejen, Du og Niels Fugl?«

»Ja.«

»Og Du vidste, hvad det gjaldt, da I om Aftenen gik hen til Jens Klink?«

»Ja, Niels Fugl foregav at ville besøge sin Morbror; vi blev budt Kaffe og Smørrebrød, og Jens Klink gik til Sidse Væver for at købe Brændevin.«

»I blev hos Jens Klinks til ud paa Aftenen?«

»Ja, Niels Fugl fik ham til at følge os paa Vej. Og da vi kom hen til Renden, slog jeg ham i Hovedet med Bøssen. Men han faldt ikke lige straks, og saa slog Niels Fugl ham.«

»Og saa gik I tilbage til Huset for at slaa Konen ihjæl?«

»Ja, men først sværtede Niels Fugl sig i Ansigtet, for at hun ikke skulde kende ham.«

»Hvad gjorde I saa?«

»Vi ledte efter Pengene. Og da vi fandt dem, sad vi ude ved Skorstenen og delte dem.«

»Hvor mange var der?«

»Knapt Hundrede Daler til hver, — flere kunde vi ikke finde.«

»Gik I saa hjem?«

»Ja. Men jeg gik en Tid henne paa Engen og ledte efter Geværlaasen, som jeg dog ikke kunde finde.«

»Gik Du til Sengs straks, da Du kom hjem?«

»Nej. Jeg gik først her ud for at gemme Pengene.« Christian saa ti det samme op mod Taget, og da Herredsfogden spurgte, om Pengene var gemte dér, trak han en lille Lærredspose frem imellem Halmen i Taget.

Mikkel Bødker havde flere Gange gjort Mine til at ville smutte ud af Døren, men Døren var spærret, og han maatte finde sig i at blive, hvor han var.

Herredsfogden gav to af sine Ledsagere et Vink, hvorpaa de traadte frem og lagde Haandjærn paa Christian. Derpaa kom Turen til Mikkel Bødker, der stod og skar Tænder i stumt Raseri.

Medens dette gik for sig, kom Malene Bødkers ud af Døren. Da hun saa Herredsfogden og Mændene med de gulsnorede Kasketter, gav hun sig til at vride Hænderne.

»Jeg tænkte nok, det gik galt,« jamrede hun, »jeg tænkte nok, det gik galt!«

Herredsfogden bad hende følge med. Saa satte Toget sig i Bevægelse op til den ventende Vogn. Forrest gik Herredsfogden og Malene Bødkers, saa kom Christian med en Politibetjent og den københavnske Opdager paa hver Side, til sidst Mikkel Bødker imellem Fuldmægtigen og Sognefogden.

Christian og Faderen gik tavse med mørke og trodsige Miner. Men Malene Bødkers jamrede hele Tiden:

»Jeg tænkte nok, det gik galt! Jeg tænkte nok, det gik galt!«

XII. Slutning.

Malene Bødkers vendte efter faa Dages Forløb tilbage til sit Hjem. Den lille, forkuede Kvinde gav beredvillig de Oplysninger, hun kunde. Det var klart, at hun ikke havde nogen Skyld eller Andel i Forbrydelsen, og hun klagede og græd over den Ulykke, der var overgaaet hende.

Mikkel Bødker og Sønnen blev indsat i hver sin Celle. Niels Fugl var blevet arresteret sent om Aftenen. I Forhøret aflagde han straks fuld Tilstaaelse, og han og Christian Bødker dømtes senere for overlagt Mord til at have deres Liv forbrudt. Mikkel Bødker, der havde været vidende om og tiltraadt Ugærningen, fik to Aars Fængselsstraf.

Men samme Dag, som Morderne blev indsatte i Arresten, blev Svend Brorsen løsladt. Hans Løsladelse fandt Sted paa en Maade, hvorved der blev givet Svend fuld Oprejsning. Herredsfogden holdt en Tale til ham, hvori han dybt beklagede de ulykkelige Omstændigheder, der havde ført til Svends Anholdelse, og baade Herredsfogden og Fuldmægtigen trykkede hans Haand.

Men hvad der mest glædede Svend, det var, at der uden for Retslokalet holdt en Vogn og ventede paa ham, og paa Kuskesædet tronede ingen ringere end Klavs Mortensen fra Strandgaarden.

Ogsaa Skovfoged Fangel var mødt for at byde ham Velkommen. Han fulgte med til Strandgaarden, hvor Eline med blussende Kinder og bankende Hjærte ventede Svends Ankomst. De to Unge faldt i hinandens Arme under Smil og Graad, medens Klavs Mortensen stod og bakkede ivrigt paa Piben og nikkede hen for sig som en, der efter lange Spekulationer er kommet til det Resultat, at den Ting er der ikke noget at ændre ved.

Svend havde meget at fortælle om sit Fængselsliv. Da han tav, fortalte Skovfoged Fangel, at han og Klavs Mortensen havde fattet Mistanke til, hvem der var de rette Skyldige. Og saa var de gaaet til ud paa Egnen, hvilket Herredsfogden efter nogen Tøven havde givet sit Minde til, da Anmodningen fandt Støtte hos Fuldmægtigen.

»Nu kunde vi nok ha' nødig at faa Opdageren til at lede Jørgen Kræmmer op!« sagde Klavs Mortensen og vendte sig til Skovfogden.

»Ja, det har Du Ret i, Klavs. Jørgen Kræmmer synes næsten at være helt forsvundet,« sagde Skovfogden.

— Det blev dog ikke nødvendigt at sætte Opdageren i Bevægelse for Jørgen Kræmmers Skyld. Et Par Dage efter dukkede han pludselig og uanet op i Skovfogedgaarden. Han slæbte sig tungt frem ved en tyk Stok, og han saa saa mager og elendig ud, som om han var staaet op af Jorden.

»Men hvor har Du dog været, Farbror?« udbrød Svend, der først saa ham komme.

Socialistisk Literatur

udgivet paa Socialdemokratiets Forlag „Fremad"

Det kommunistiske Manifest, 50 Øre.
Fællesejendom og Privatejendom (efter Lafargue og Guesde), 10 Øre.
Kapital og Arbejde, Fremstilling af Marx's Lære, ved Niewenhuis, 10 Øre.
Socialdemokratiets Fordringer til Alderdomsforsørgelse, 10 Øre.
Aandsfriheden i den socialistiske Stat, 10 Øre.
En Diskussion mellem H. George og Laurence Grønlund, 10 Øre.
Arbejderprogram, af Ferd. Lassalle, 10 Øre.
Otte Timers Arbejdsdagen, 10 Øre.
Til Forsvar og Angreb, af W. Liebknecht, 10 Øre
Ned med Socialdemokraterne, af W. Bracke, 10 Øre.
Arbejdstiden, af M. E. Vaillant, 10 Øre.
Georgeismen, af Gustav Bang, 10 Øre.
Len og Stamhuse, af Gustav Bang, 20 Øre.
Den kapitalistiske Samfundshusholdning, af Gustav Bang, 1 Kr.
Efter Krigen, af Gustav Bang, 50 Øre.
Den materialistiske Historieopfattelse, af Gustav Bang, 25 Øre.
Lommebog for Arbejdere, 1 Kr. 25 Øre.
Arbejdets Invalider, af Th. Stauning, 25 Øre.
Familjens, Privatejendommens og Statens Oprindelse, af Engels, 40 Øre.
Det underjordiske Rusland. af Stepnjak, 50 Øre.
Kooperative Foretagender, Foredrag af F. J. Borgbjerg, 10 Øre.
Socialistiske Samfundsbetragtninger, af P. M. Poulsen, 10 Øre.
Den materialistiske Historieopfattelse, af Nic. L. Petersen, 20 Øre.
Beretning fra den internationale Socialistkongres i København 1910, 10 Øre.
Fremads Bibliotek Nr. I: Den ny Grundlov, 25 Ø.
— — **Nr. II: Rente og Ruin,** af F. Hurop, 40 Øre.
— — **Nr. III: Tilbageblik,** af Th. Stauning, 20 Øre.
Socialistisk Bibliotek, 1.—4. Aarg. 1910—1913 a 1 Kr. pr. indbunden Aargang
Socialdemokratisk Sangbog, 25 Øre.
Billeder af Karl Marx, Overbye og Hørdum à 10 Øre. — P. Sabro, 25 Øre. — Gustav Bang, 35 Øre.
Arbejderklassens Liv og dens Kamp, af Gustav Bang (Mindeudgave) 600 Sider, smukt indbunden, 2 Bind, 2 Kr. 50 Øre.

Bestilling modtages i enhver Boghandel i Danmark eller direkte hos:

Socialdemokratiets Forlag

„Fremad"

Frederiksborggade 33, København.

Redaktør *Marius Olsen*, Gernersg. 1.
Trykt i »Social-Demokr.«s Trykkeri, Nr. Farimagsgade 49, København.



Nr. 40 4. Oktbr. 1918 4. Aargang

Hovedbestyrelsesmøde.

Tirsdag den 17. ds. afholdt Landarbejderforbundets Hovedbestyrelse et ekstraordinært Møde.

Forretningsføreren bød Velkommen. Sekretæren oplæste Forhandlingsprotokollen fra sidste Hovedbestyrelsesmøde og til Dato, der godkendtes.

Forretningsføreren aflagde en kort Beretning over Virksomheden og henviste iøvrigt til, at der i Oktober bliver afholdt ordinært Hovedbestyrelsesmøde.

Der findes nu ca. 23,000 organiserede Landarbejdere fordelt i 470 Afdelinger.

I Forbundet er der siden Januar ført 214 Lønsager, der alle er afsluttede. For at gennemføre dette havde det været nødvendigt at erklære 10 Strejker, der alle er gennemført med godt Held.

Vi har endnu 3 mindre Strejker løbende.

Udgifterne ved Strejkerne beløber sig til over 3000 Kr.

Der er endnu 30 Lønsager, som ikke er afsluttede. Desuden gav Forretningsføreren en Del Oplysninger om Forhandlinger, der var ført med forskellige Organisationer og Institutioner.

Hovedkassereren aflagde Regnskab for de 5 Maaneder fra 1. April.

De samlede Indtægter har i dette Tidsrum været 38,128 Kr. 54 Øre.

I Agitationsbidrag fra Afd. er indkommen 2986 Kr.

Til Strejkefonden er indkommen 13,419 Kr. 70 Øre.

Udgifterne til Agitationen i Sommer beløber sig til 13,233 Kr. 17 Øre.

Regnskabet godkendtes.

Den af Forretningsudvalget foretagne Ansættelse af Frantz Nielsen, Glumsø, som Forbundets Repræsentant for Sydsjælland godkendtes.

Forretningsføreren meddelte, at der var oprettet en Organisation for en Del af vore Afd. og en af D. A. F.s Afd. i Sorøegnen.

Da der ikke i Forbundets Love findes Hjemmel for en saadan Sammenslutning, kunde den ikke anerkendes af Hovedbestyrelsen.

Agitationen omtaltes. Der er ca. 20 Agitatorer i Virksomhed, hvoraf dog nogle kun for enkelte Dage.

Hovedparten af Agitationen føres i Jylland.

Forretningsudvalgets Plan over Agitationen godkendtes.

Det overlodes til Forretningsudvalget at søge en Ordning tilvejebragt, hvorefter Landarbejderbladet kan udkomme i 8-sidet Format hver Uge fra 1. Oktober.

Der behandledes en hel Del Spørgsmaal vedrørende Forbundets daglige Ledelse.

Det vedtoges at fremskaffe Afdelingernes Bemyndigelse til at afholde Kongres i Februar i Stedet for som Meningen var i Paaske. Desuden behandledes en Del andre Spørgsmaal vedrørende Kongressen.

Det vedtoges paa Kongressen at fremkomme med Forslag om, at Forbundet opretter en Sygehjælpekasse for hele Landet.

Forretningsføreren gennemgik udførligt Forslag til Love, der skal forelægges Kongressen. Forretningsudvalget fik Bemyndigelse til paa Grundlag af dette at udarbejde det endelige Forslag.

Man var hermed kommet igennem Dagsordenens 14 Punkter, og efter at Forhandlingsprotokollen var oplæst og godkendt, sluttede dette betydningsfulde Møde.

S. W.

Til Afdelingerne i Sydsjællands Kredsorganisation.

Afdelingerne erindres nu om, at Kontingentet til Kredsorganisationen for Oktober Kvartal samt Kontingent til Sygehjælpekassen skal tilsendes mig nu i Oktober Maaned.

Angaaende Kontingentet til Sygehjælpekassen beder jeg Afdelingerne sende mig en Medlemsfortegnelse med Navn og Nr. over Medlemmerne i Sygehjælpekassen sammen med Kontingentet, da dette i høj Grad vil lette mit Arbejde med Regnskabet.

De Afdelinger, som i den sidste Tid har faaet nye Medlemmer til Sygehjælpekassen og som er optaget i denne fra 1. April 1918, skal saaledes ogsaa opkræves Kontingent igen nu i Oktober Maaned. Det Kontingent, saavel til Kredsen som til Sygehjælpekassen, som bliver tilsendt mig før 15. Oktbr., skal sendes til min nuværende Adresse, Glumsø, men efter 15. Oktbr. skal det sendes til min nye Adresse: Danasvej 1, Aaderup V. K., Næstved. Dette gælder ligeledes al Korrespondance.

Da der nu findes mange Afdelinger, som ikke har opkrævet de 20 Øre af Medlemmerne i Sygehjælpekassen for Medlemsbogen, bedes disse Penge opkrævet sammen med Kontingentet. Og husk saa først og fremmest at skrive bag paa Kuponen, hvad det er for Penge, man tilsender mig, hvis der ikke medfølger Brev med disse Oplysninger.

Med kammratlig Hilsen:

Frantz Nielsen,
Formand,
Glumsø.

Til Fynboerne!

Kom til Stævnet i Odense paa Søndag.

Landarbejderstævnet i Odense Søndag den 6. Oktober Kl. 12 pr., hvortil alle ledende Mænd og interesserede Medlemmer fra samtlige Afdelinger paa Fyn er indbudt, lader til at finde stor Tilslutning. Den store Sal i »Folkets Hus« (ved Fisketorvet) bør fyldes til sidste Plads. Mange store Spørgsmaal skal drøftes og afgøres.

Stævnets Dagsorden lyder saaledes:

1. Arbejdsløshedsunderstøttelsen i Vinter og Kontrolarbejdet.
2. Tyendets og Daglejerkarlenes Løn i Vinter.
3. Oprettelse af en fynsk Syge-Hjælpekasse for Landarbejdere.
4. Agitationen paa Fyn.

Forretningsfører *Oscar Levinsen*, København, kommer som Taler, og der vil blive Lejlighed for Kontrolbestyrerne og de ledende Mænd i Afdelingerne at faa Oplysning om alt, hvad de har Brug for i Arbejdet.

Kom derfor i Flok og Følge fra alle fynske Afdelinger. Hver Forening bør lade sig repræsentere, for at de ledende Mænd kan blive sat grundigt ind i det Arbejde, der skal udføres i Vinter, og for at de kan være med til at træffe en Afgørelse ang. Lønspørgsmaalet, Understøttelsessagen og andet, hvad der skal stemmes om. Der er Adgang for alle Landarbejderforbundets Medlemmer paa Fyn. Mød derfor op i Folkets Hus i Odense paa Søndag Kl. 12 pr.

Kl. 9 holder Odense Afdeling Generalforsamling samme Sted. Alle Medlemmer bør møde.

Carl Westergaard,
Vesterbro 56, Odense.
Telefon 3151 (bemærk Rettelsen).
Træffes bedst Kl. 1 af dem, der ønsker at rette Forespørgsler angaaende Stævnet.

Erobringen af Thy.

I *Vestervig* afholdtes Møde Søndag den 8. Kl. 7½. Der nedsattes et Udvalg til at forberede et senere Møde.

Mødet i *Bedsted* var væsentligt besøgt af Industriarbejdere, hvorfor Tilslutningen til vort Forbund ikke blev synderlig overvældende. Der indtegnedes dog en Del Medlemmer.

Tirsdag den 10de afholdtes Møde i *Hellborg*, der blev nedsat et Udvalg til at indvarsle nyt Møde.

I *Snedsted* Afholdshjem afholdtes et godt besøgt Møde, der indtegnedes en Del Medlemmer til en Afd. for Snedsted og nedsattes et Udvalg til at forberede et nyt Møde. Mødet, der skulde holdes i Skjoldborg Torsdag den 12. havde vakt de ædlere Følelser hos Pinstrupperne, hvilket gav til Resultat, at man fra det Hold havde drevet en voldsom Modagitation, der blandt andet gav sig Udslag i, at den lidt ivrige stedlige Brugsforeningsformand forlangte af Brugsforeningsuddeleren, at han skulde fjærne en af vort Forbunds røde Agitationsplakater fra Brugsforeningens Enemærker.

Alligevel var Mødet godt besøgt og gav til Resultat, at der nedsattes et Udvalg til at arbejde videre for Sagen og arrangere et nyt Møde.

Fredag den 13de oprettedes ved et Møde i *Hørdum* Afholdshjem en Afdeling for Hørdum. Paa Grund af Høstarbejde var adskillige Arbejdere forhindret i at give Møde, hvorfor man besluttede at afholde et Møde senere.

Axel Sørensen.

Søndag d. 15. afholdtes Møde i

Sønderhaa, hvor der indmeldtes en Del Medlemmer til Hørdum Afd.

Hvidbjerg, Uglev og Lyngs Afdelinger afholdt deres stiftende Generalforsamlinger henholdsvis Mandag d. 16., Tirsdag d. 17. og Onsdag den 18.

Generalforsamlingerne var godt besøgt og gav til Resultat, at der indtegnedes mange nye Medlemmer. Til Formand i Hvidbjerg valgtes Niels Dueholm, Hvidbjerg, i Uglev Anton E. Petersen, Uglev, og i Lyngs Ejnar Larsen, Lyngs.

Det paa et tidligere Møde i Vestervig nedsatte Udvalg havde indvarslet til nyt Møde i Vestervig Afholdshjem Torsdag d. 19., der oprettedes en Afdeling for Vestervig; til Formand valgtes Anders Laursen, Vestervig.

Fredag d. 20. afholdtes Møde i Heltborg. Det nedsatte Udvalg havde gjort et godt Forarbejde, der belønnedes med Oprettelse af en Afdeling for Heltborg.

Til Formand valgtes Chr. Jensen, Heltborg.

Axel Sørensen.

Fra Agitationen i Jylland.

Den 3. ds. afholdtes Møde i Grumstrup Forsamlingshus. Efter *Frantz Nielsens* Foredrag indmeldes 13 ny Medlemmer i Hovedgaard Afdeling.

Den 4. holdtes Møde i Taaning Afdeling, ligeledes med *Frantz Nielsen* som Taler.

Der indmeldte sig 14 ny Medlemmer.

Den 5. var der Møde i Hovedgaard Afdeling, som efter *Frantz Nielsens* Foredrag tik 6 ny Medlemmer.

Den 6. Møde i Hundslund Afdeling. Efter *Frantz Nielsens* Foredrag indmeldte sig 4 ny Medlemmer.

Den 7. var der Møde i Gylling, ogsaa med *Frantz Nielsen* som Taler. Der indmeldtes 6 ny Medlemmer.

Den 8. afholdtes Møde i Odder; men grundet paa et øsende Regnvejr var der kun mødt ca. en Snes Tilhørere, alle organiserede Byarbejdere. Disse lovede dog efter *Frantz Nielsens* Foredrag at faa stiftet en Afdeling.

Den 10. afholdtes Møde i Brundde. Efter at Frantz Nielsen havde talt, indmeldte der sig 7 ny Medlemmer i Glud Afdeling.

Den 10. afholdtes Møde i Brunde. men grundet paa et øsende Regnvejr var der kun mødt nogle faa Tilhørere. Efter *Frantz Nielsens* Foredrag nedsattes der et Udvalg paa 9 Mand til at arbejde videre for Organisationne.

Den 12. afholdtes Møde i As. Efter *Frantz Nilsens* Foredrag udviklede der sig en større Diskussion, hvilket dog resulterede i, at der stiftedes en ny Afdeling paa 16 Medlemmer.

Til Formand valgtes Skovarbejder *Jørgen Larsen*, Palsgaard. Til Kasserer valgtes Arbejdsmand *Peter Ibsgaard*, Hasby.

Den 13. afholdtes Møde i Baridt; men paa Grund af Regnvejr var der kun mødt nogle faa Tilhørere. Efter *Frantz Nielsens* Foredrag nedsattes der et Udvalg til at arbejde videre for Stiftelse af en Afdeling.

Frantz Nielsen.

Til Medlemmerne af Glumsø Afdeling.

Jeg bringer herved Glumsø Afdelings Medlemmer en hjærtelig Tak for den smukke Gave, jeg har modtaget i Anledning af min Fratrædelse som Kasserer for Afdelingen.

Hjærtelig Tak.

Med kammeratlig Hilsen:

Frantz Nielsen.

Stævnet i Kolding.

En vellykket Sammenkomst.

Stævnet i Kolding Søndag den 15. September forløb helt igennem glimrende.

Der var mødt op mod 100 Repræsentanter for 29 Afdelinger. Endvidere var til Stede som indbudte Gæster: Formanden for Arbejdernes Fællesorganisation i Kolding, Murer J. Svendsen, Formanden for Socialdemokratisk Forbund, Redaktør Knud Hansen, og Formanden for Arbejdsmændenes Fagforening i Kolding, Frands Thomsen.

Oscar Levinsen var kommen til Stede og aabnede Mødet. Han bød alle de mødte Repræsentanter og indbudte Gæster velkommen.

Til at lede Mødets Forhandlinger valgtes en Dirigent og to Sekretærer. Som Dirigent valgtes Sommer, Vonsild, og som Sekretærer K. Kristensen, Vejstrup, og C. Christensen, Hjarup.

Efter at Dirigenten havde overtaget Ordstyrerhvervet, fik Gæsterne Ordet.

Redaktør *Knud Hansen* bød de mødte Repræsentanter for Landarbejderforeningerne velkommen til Kolding og udtalte Haabet om, at Landarbejderne ved Hjælp af deres Organisationer maatte være i Stand til at forbedre deres Kaar betydeligt, hvad de i høj Grad trænger til.

Murer *Svensen* lykønskede Landarbejderne med deres Organisationer og bad dem om at bevare et godt Sammenhold.

Levinsen: Landarbejderne har Grund til at være stolte over de Resultater, her er naaet i Løbet af et halvt Aar. Det er et Bevis for, at her har været arbejdet godt.

Medlemstallet stiger i de oprettede Foreninger og ny Foreninger vokser frem. Derfor vil jeg varmt anbefale, at der dannes en Kredsorganisation her i Sydøstjylland.

Mikkel Jensen, Starup, Lythsen, Vejstrup, Sofus Lassen, Holsted, H. Jørgensen, Binderup, Larsen, Dalby, Carl Schmidt, Lunderskov, Hans Christensen, Vargaarde, K. Kristensen, Vejstrup, m. fl. anbefalede vamt at danne en Kredsorganisation.

Dette vedtoges derefter enstemmigt.

Man sluttede nu Formiddagsmødet med at synge Socialdemokratiets gamle Kampsang »Snart dages det Brødre«.

Efter en Times Middagspause fortsattes Mødet med Valg af Ledelse. Fra flere Sider foresloges det at vælge Tømrer K. Kristensen, Vejstrup, til Formand, idet man udtrykte sin Anerkendelse af det Arbejde, han har udfoldet for at faa Landarbejderne organiserede.

K. Kristensen valgtes derefter til Formand. Som Næstformand valgtes Sommer, Vonsild, og til Sekretær valgtes Fodermester Larsen, Dalby. Til Medlemmer af Forretningsudvalget valgtes Sofus Lassesen, Holsted, Mikkel Jensen, Starup, og Hans Christensen, Hejls. Suppleanter blev Anders Rasmussen, Egtved, Jakob Sundahl, Sdr. Stenderup, og Thomas Christensen, Vejen. Til Revisor valgtes Bertel Egholm, Ødis Bramdrup, og Peter Linnet, Vonsild. Revisorsuppleanter blev Alfred Herlufsen, Hejls, Jakob Petersen, Hesselballe, og Carl Rødsgaard, Sdr. Stenderup.

Man drøftede derefter Agitationen. Levinsen paaviste derefter ved en Række træffende Eksempler, hvilke Resultater, den personlige Agitation havde bragt, og anbefalede at man drev en energisk Agitation fra Mand til Mand for at faa alle Landarbejderne indenfor hver Organisations Virkeomraade til at indtræde som Medlem af denne.

Man gik dernæst over til at drøfte Lønspørgsmaalet. Levinsen skildrede i et udmærket oplysende Foredrag den Maade, man hidtil er gaaet frem paa, og anbefalede at gøre Organisationerne stærke, inden man tager fat paa at rejse en Lønbevægelse. At en saadan vil blive rejst her i denne Egn i Løbet af et halvt Aars Tid, maa anses for givet. Vi kan næsten ikke nu tjene til Føden. Der bliver slet ikke noget til Klæder, sagde en af Repræsentanterne.

Forskellige Spørgsmaal drøftedes under »Eventuelt«.

Ved 5-Tiden sluttede Stævnet.

Redaktør Knud Hansen udbragte et kraftigt besvaret Leve for Dansk Landarbejderforbund.

K. Kristensen udbragte et Leve for et trofast Sammenhold blandt Landarbejderne.

Der blev endvidere udbragt Leveraab for Forbundets Hovedbestyrelse, for Forbundets Formand, Levinsen, Kredsorganisationsformanden K. Kristensen og for Dirigenten.

Det interessante og stemningsfulde Stævne sluttede med Sangen: »Naar Vinteren rinder i Grøft og i Grav —«.

Til Medlemmerne af Brønsholm Afdeling.

Hermed bringer jeg min hjærtelige Tak til alle, som har bidraget til den Pengegave, der er blevet mig overrakt under min langvarige Sygdom.

Richardt Petersen,
Fredtofte.

Nr. 8647.

Medlem Nr. 8647 Jens Jensen, Stankrogen, er paa Grund af ukollegial Optræden ekskluderet af Thirstrup Afdeling, og hans Forhold indberettet til Forbundet.

Paa Afdelingens Vegne:
Hans Andreasen,
Graaske pr. Thirstrup.

Til Landarbejderforeningerne i Hjørring Amt

Delegeretmødet i Brønderslev den 20. Oktober aflyses herved paa Grund af Kredsorganisationsmødet i Hjørring.

Ingen af Foreningernes Medlemmer maa tage Arbejde hos Fabrikant *Nielsen*, Pedershaab, Brønderslev, da han er blokeret af »Dansk Arbejdsmands-Forbund«.

A. J. Andersen,
Brønderslev.

Agitationen.

Vesthimmerland kommer med!

For nogen Tid siden afholdt Martinus Wammen, Vaarst, en Række Møder i Vesthimmerland, de første der nogen Sinde har været holdt der paa Egnen om Landarbejderbevægelsen. Der nedsattes flere Udvalg til at forberede senere Møder og agitere for Dannelse af Afdelinger. Udvalgene har arbejdet godt, og Resultaterne kommer allerede.

I Overlade afholdtes Møde den 27. Sept., der var kun mødt faa Mennesker, da Vejret var daarligt. Martinus Wammen talte, og Mødet resulterede i Oprettelse af en Afdeling for Overlade og Omegn. 25 Medlemmer er indmeldte. Bestyrelsesvalg foretages senere ved en konstituerende Generalforsamling.

I Vægger afholdtes Møde den 28. Sept. Ogsaa her var paa Grund af ugunstigt Vejr kun ca. 20 Mennesker mødte. Martinus Wammen talte og der oprettedes en Afdeling for Vægger og Omegn, 12 Medlemmer indmeldtes straks. Murer A. Madsen, Vægger, blev Formand og Hmd. Poul Nielsen, Mariendal, Kasserer.

I Vindblæs afholdtes Møde den 29. Sept. Ogsaa her oprettedes en Afdeling med Arbmd. Peder Troelsen som Formand og Arbmd. Peder Vestergaard som Kasserer.

Vi hilser Arbejderne i Vesthimmerland »Velkommen« i de organiserede Arbejderes Rækker og ønsker dem »Til Lykke« med deres Organisationer. Arbejd nu godt for Tilslutning til jer Afdeling og agiter for Afholdelse af Møder og Oprettelse af Afdelinger i jeres Nabobyer. Skriv til Undertegnede, der da afholder Møder.

Martinus Wammen

•

Sydvestsjælland.

I Hjerting Afholdshotel talte Tirsdag den 24. Sept. K. Kristensen, Sjølund, for en Forsamling paa ca. 30 Mennesker, deriblandt en Del Kvinder, men de fleste af Tilhørerne var Fiskere og selvstændige Husmænd, enkelte svært interesserede og forstaaende Arbejdsgivere. Her er ikke megen Næring for Organisationstanken, men der er jo i Sognet mange Tjenestefolk, hvorfor et nyt Møde agtes holdt i Guldager om nogle Dage.

•

Vejen-Læborg

Afdeling havde Lørdag den 23. Sept. Møde i Vejen Bykro, hvor K. Kristensen talte om Organisation og Dyrtidsspørgsmaalet. Af de ca. 60 mødte var en Del organiserede i D. A. F., men Mødet gav dog en Del nye Medlemmer til Afdelingen, saa der bliver nok inden ret længe en selvstændig Afdeling for Vejen.

•

Læborg Afdeling,

hvortil slutter sig Vejen, holdt Onsdag den 25. Sept. konstituerende Generalforsamling i Læberg Forsamlingshus. Der valgtes til Bestyrelse: J. P. Andersen, Gammelby, (Formand), Th. Kristensen, Gammelby, (Kasserer), Aug. Skov, Vejen, Mariens Bidhl Vejen, And. Schmidt, Ny-

by, Hans Hansen, Løberg, og Hans R. Hansen, Nyby.

Revisorer Esper Espersen og Nik. Madsen.

Som Kontrolbestyrere valgtes Aug. Skov og J. P. Andersen.

Det bestemtes at holde et Agitationsmøde i Vejen snarest, for muligvis der at danne en selvstændig Afdeling.

*

I Gredstedbro Afholdshotel

talte K. Kristensen, Sjølund, Torsdag den 26. September. I det stærke Regnvejr var der kun mødt ca. 25 Mennesker, og de faa egentlige Arbejdere, som var tilstede, frygtede for at danne en Afdeling af Hensyn til de mange jordejende Husmænd, som ogsaa gaar ud paa Dagleje, men næppe vil være med i Organisationen. Der blev dog nedsat et 3-Mands Udvalg til at forberede Jordbunden for et nyt Møde i Vilslev.

*

I Agerbæk

talte K. Kristensen, Sjølund, Fredag den 26. Sept. for en Forsamling paa et halvt hundrede Mennesker, væsentlig bestaaende af organiserede Medlemmer fra den for kort Tid siden dannede Afdeling af D. A. F. for Agerbæk og Omegn. Der mentes dog at kunne oprettes en Afdeling af L. F. D. ogsaa og der vil blive holdt Møde i Glejberg og Faaborg senere.

*

I Andst Forsamlingshus,

hvor for en Maanedstid siden M. Pedersen, Rørslev, talte, holdtes Mandag den 16. ds. et nyt Agitationsmøde med K. Kristensen, Sjølund, som Indleder.

Efter at flere havde udtalt Tilslutning til Planen om at stifte en Afdeling for Andst, tegnedes til en Begyndelse 12 Medlemmer og et Udvalg til at virke for fortsat Tegning valgtes.

Konstituerende Generalforsamling holdes Mandag den 7. Oktober.

*

I Lindknud Kro,

havde Afdelingen for Holsted Torsdag den 19. ds. indbudt til Agitationsmøde med K. Kristensen som Taler. Formaalet var at faa dannet en selvstændig Afdeling for Lindknud Sogn, og dette naaedes ogsaa — trods Skeptikeres forud udtalte Tvivl om god Jordbund for Organisationstanken her paa Grænsen af Lyngens Land.

Der indtegnedes de første 24 Medlemmer og et 5 Mands Udvalg nedsattes til at virke for fortsat Tegning. Generalforsamling holdes Tirsdag d. 8. Oktober.

*

Bækmarksbro.

Ved M. Pedersens Møde den 13. September var der kommen ca. 30 Tilhørere tilstede, og der blev oprettet en Afdeling for Bækmarksbro og Omegn. Generalforsamlingen fastsattes til Fredag den 20. September Kl. 8.

*

I Vandel Gæstgivergaard

var kaldt til Møde Onsdag den 11. ds. Efter at *K. Kristensen*, Sjølund, havde indledet, talte flere i Tilslutning dertil og tilraadede at danne en Afdeling af Landarbejderforbundet der paa Egnen.

En Del meldte sig til Optagelse i Nørup Afdeling, som nu har en halv Snes Medlemmer i Randbøl Sogn. Et Udvalg paa 3 Mand valgtes derfor til at hverve de endnu lidt vægelsindede og indkalde til et nyt Møde, hvor der da skal dannes en selvstændig Afdeling for Randbøl Sogn.

*

Tørring Afdeling

holdt Lørdag den 14. ds. Møde i Tørring Hotel med Tømrer *K. Kristensen*, Sjølund, som Taler. Efter Indlederens Tale førtes en lille Forhandling om Nødvendigheden af at stræppe Sogneraadet op til at yde en rigeligere Dyrtidshjælp end hidtil.

En Del nye Medlemmer optoges i Afdelingen.

*

Ørum.

Fredag den 18. September afholdtes Møde i Ørum. Der var mødt 40 Tilhørere. *Jens P. Jensen*, Sejlflod, talte. Da der var god Tilslutning til at danne en Organisation for Ørum, vedtoges dette, og ved den stiftende Generalforsamling valgtes følgende Bestyrelse: *Jens Knudsen, J. H. Nielsen, Niels Nielsen.* Suppleanter: *J. P. Jensen* og *M. Nielsen*, alle af Ørum.

*

Brovst.

Lørdag den 14. September afholdtes Møde i Brovst med *J. P. Jensen*, Sejlflod, som Taler. Der var mødt en mindre Forsamling; men der var fuld Enighed om at danne en Organisation for Brovst som nok i Løbet af kort Tid vil faa god Tilslutning. Følgende Bestyrelse valgtes: *J. K. Andersen* (Formand), *K. Andersen* (Kasserer) og *Theodor Hansen.* Suppleanter: *A. Rasmussen*, Kokkedal, og *A. Andersen*, Brovst.

*

I Bølling Forsamlingshus

holdtes Mandag Aften Agitationsmøde, hvor Tømrer *K. Kristensen* talte om Forbundets Formaal.

Der var mødt ca. 40 Tilhørere, deraf en stor Del af Egtved Afdelings Medlemmer, hvilken Afdeling havde ønsket Mødet afholdt. Flere gav efter en Diskussion Tilsagn om Indmeldelse i Egtved Afdeling.

*

I Læborg Forsamlingshus

talte Tømrer *K. Kristensen* Tirsdag Aften den 10. ds. for en Forsamling paa et halvt hundrede Mennesker.

Efter Talen førtes en lille Forhandling i Tilslutning til Indlederen.

Stemningen var for at danne en Afdeling for Læborg og Vejen, og der meldte sig hertil 24 som en Begyndelse.

Et Udvalg paa fem Mand valgtes og konstituerende Generalforsamling afholdes Onsdag den 25. ds.

Fra Afdelingerne.

Fjelsø Afdeling

afholder Medlemsmøde Søndag den 6. Oktober Kl. 3 hos Kristen Kristensen. Alle Medlemmer bedes møde.

Jac. Petersen,
Formand.

Karlslunde Afdeling

afholder ordinær Generalforsamling Tirsdag den 8. Oktober Kl. 7½ pr.

Dagsordenen bekendtgøres paa Mødet.

L. Hansen,
Formand.

Brønderslev Afdeling

afholder halvaarlig Generalforsamling Lørdag den 5. Oktober Kl. 8 paa Hotel »Brønderslev« med følgende Dagsorden: 1) Beretning. 2) Regnskabet. 3) Forslag om særskilt Kasserer. 4) Forslag om Bestyrelsens Forøgelse med 2 Medlemmer. 5) Valg 6) Lønspørgsmaalet. 7) Forslag om Oprettelse af Selvstudiekredse. 8) Aftenskolen. 9) Agitationen. 10) Eventuelt.

A. J. Andersen,
Formand.

Hyllested Afdeling

afholder Medlemsmøde den anden Søndag i Maanederne November, December og Marts i Hyllested Forsamlingshus Kl. 4 Eftm.

P. B. V.
Hans Hansen,
Formand.

Ødis Afdeling

holder Generalforsamling Søndag den 6. Oktbr. Kl. 2 Eftm. i Ødis Kro. Dagsorden: Valg af Bestyrelse og Kontrolbestyrere.

M. Thielsen,
Formand.

Flemløse Afdeling

afholder Generalforsamling Lørdag den 12. Oktober Aften Kl. 8 paa Flemløse Kro. Dagsorden: Valg af Bestyrelse. Eventuelt. Alle Medlemmerne bedes give Møde.

M. Frederiksen,
Formand.

Gudbjerg Landarbejderforening

afholder ordinær Generalforsamling Lørdag den 5. Oktober Aften Kl. 7½ i Gudbjerg Forsamlingshus. Dagsorden: 1) Regnskabet. 2) Valg af Formand, Kasserer, Kontrolbestyrer, Bestyrelsesmedlemmer og Opkræver.

P. F. V.
Jørgen Jørgensen,
Kasserer.

Skals Afdeling

afholder Generalforsamling i Skals Forsamlingshus Tirsdag den 15. Oktober Kl. 7.

Dagsorden:

1) Regnskabet forelægges.
2. Valg.
3) Eventuelt.

P. A. V.
Jens P. Pedersen,
Formand.

Hou Sogns Landarbejderforening

(Langeland), afholder sin ordinære Generalforsamling paa sædvanlig Sted Søndag den 13. Oktober Kl. 2½.

Dagsorden:

1) Regnskabets Fremlæggelse.
2) Valg af Bestyrelse.
3) Valg af Delegerede.
4) Eventuelt.

Bestyrelsen.

Skibet Sogns Afdeling

afholder Møde i Skibet Tirsdag d. 8. Oktober Kl. 7½.

Dagsordenen er:

1) Valg af en ny Formand paa
2) Forslag fra Bestyrelsen om Mulkt paa 50 Øre og 100 Øre for Medlemmer og Bestyrelse for uden lovlig Grund at udeblive fra Møderne uden at have meldt Forfald 1 Dag før Mødet.
3) Ansættelse af fast Timeløn med og uden Kost, er foreslaaet af Bestyrelsen til 45 og 60 Øre pr. Time.
4) Eventuelt.

Medlemmerne bedes medbringe Fagbøger, da der vil blive opkrævet Kontingent for Oktober Maaned. Nye Medlemmer optages.

P. A. V.
Valdemar Andersen.

Vittrup Afdeling

afholder Medlemsmøde hos Sigfred Jakobsen, Vittrup, Lørdag den 12. Oktober Aften Kl. 7½, hvor alle Medlemmer bedes møde, da der er vigtige Ting at forhandle om, bl. a. om Lønspørgsmaalet.

Forslag, som ønskes behandlet paa Medlemsmødet, bedes meddelt Formanden senest Torsdag den 10. Oktober.

P. A. V.
Lars Chr. Mathiasen,
Formand.

Dumsholte Afdeling

afholdt ordinær Generalforsamling Søndag den 15. September. Den afgaaede Bestyrelse blev genvalgt med Undtagelse af Hans J. Jensen, Lind Sø, som ikke ønskede Genvalg, i hans Sted blev Husmand Niels P. Nielsen, Rødinge, valgt som Bestyrelsesmedlem.

Til Kredsrepræsentanter blev valgt Alfrid Schou, Frode Jensen, Frederik Rasmussen, Niels P. Nielsen. Formanden fremsatte Forslag om Tilskud til Agitationen. Bevilgedes med 10 Kr. en Gang for alle.

J. Nilson.

Thorning Afdeling

afholdt Medlemsmøde Fredag Aften paa Afholdshjemmet i Thorning.

Der vedtoges at afholde Møde den anden Tirsdag i hver Maaned, samtidig Opkrævning af Kontingent. Desuden blev det bestemt at afholde Bal Søndag den 13. Oktober.

Til at deltage i Stævnet i Viborg Søndag den 13. Oktober valgtes P. Madsen og A. Espersen, Thorning.

P. Madsen.

Svanninge Sogns Afdeling

afholder Generalforsamling i Østerby Forsamlingshus Torsdag den 10. Oktober Kl. 8 Aften.

Dagsordenen vil blive bekendtgjort paa Generalforsamlingen.

Laurits Hansen,
Fmd.

Refsvindinge Afdeling.

Ordinær Generalforsamling afholdes i Refsvindinge Forsamlingshus Lørdag den 12. Oktober Kl. 7½.

P. B. V.
Karl Pedersen,
Fmd.

Vonsild-Dalby Afdeling

afholder ordinær Generalforsamling i Vonsild Forsamlingshus Lørdag den 12. Oktober Kl. 7½ pr. med følgende Dagsorden:

1. Forhandlingsprotokol og Beretning.
2. Regnskabet.
3. Valg af 1 Suppleant til Bestyrelsen.
4. Valg af 4 Repræsentanter til Kredsbestyrelsen.
5. Arbejdsregulativ.
6. Et Opkræverdistrikt for Tved og Straarup.
7. Eventuelt.

Alle Medlemmer bedes give Møde, da der er andre vigtige Sager at drøfte.

Efter Generalforsamlingen fælles Kaffebord.

Medlemmerne bedes medtage deres Koner.

Da vi i Oktober Maaned ingen Medlemsmøde faar i Dalby, anmodes alle Medlemmerne i Dalby om at møde fuldtalligt.

P. A. V.
J. Larsen,
Fmd.

Vaalse Afdeling
afholder Generalforsamling i Kommunalstuen Søndag den 20. Oktober, Eftermiddag Kl. 3.

Dagsorden:
1. Regnskabet.
2. Forhandlingsprotokollen.
3. Valg af Bestillingsmænd.
4. Eventuelt.

Bestyrelsen.

Nørre Herløv Afdeling
afholder Generalforsamling i Forsamlingshuset Søndag den 6. Oktober Kl. 4. Alle Medlemmer bør møde.

P. A. V.
Georg Mathiasen,
Fmd.

Harte-Bramdrup Afdeling
afholder sin halvaarlige Generalforsamling Søndag den 13. Oktober Kl. 6 i Bramdrupdam Kro med følgende Dagsorden:
1. Forhandlingsprotokollen.
2. Regnskabet.
3. Valg af Bestyrelse, Kontrolbestyrer og Opkrævere.
4. Eventuelt.

Fagbog bedes medbragt. Efter Generalforsamlingen Bal for Medlemmerne med Damer, hvortil Naboafdelingens Medlemmer venligst indbydes.

Fagbog eller Kort maa forevises.
Anders Lorentzen,
Fmd.

Søllinge Landarbejderforening
holder Høstfest i Søllinge Forsamlingshus Søndag den 6. Oktober, Eftermiddag Kl. 4 med Oplæsning. Fællesspisning af medbragte Madkurve. Afdelingerne Sønder Næraa, Hersted, Gislev, Ryslinge og Ringe indbydes til at deltage. Dans fra Kl. 8—1.

Niels Nielsen,
Fmd.

Thirstrup Afdeling
afholdt Lørdag den 14. September sin halvaarlige Generalforsamling. Den nuværende Formand afgik paa Grund af Bortrejse. Valgt blev Rasmus Johansen, Thirstrup, til Sekretær valgtes S. C. Kristensen, til Bestyrelse valgtes Chr. Jensen og Ole Olsen, til Opkræver valgtes Chr. Jensen og Ejner Sørensen samt Th. Thomsen, Graulev, til Kasserer genvalgtes Kristian Jensen, Thirstrup, til Kontrolbestyrer genvalgtes Skomager Sørensen, Thirstrup.

Hans Andreasen.

Stouby Landarbejderforening
afholder offentligt Møde Søndag d. 6. Oktober Kl. 4 med Kredsorganisationens Formand H. Hansen, Pjested, som Taler, i Stouby Afholdshjem. Umiddelbart efter Mødet afholdes ordinær Generalforsamling. Dagsordenen bekendtgøres paa samme.

Kr. Jensen,
Formand.

Jelstrup Afdeling
holdt Medlemsmøde den 22. September hos Mads Chr. Hansen, Hundelev. Det vedtoges at fastsætte Daglønnen til 60 Øre i Timen, almindeligt Arbejde 70 Øre og 40 Øre med Kost. Derefter afholdtes Bestyrelsesmøde, hvor følgende valgtes: Vilhelm Kristensen, Jelstrup (Formand), Mads Christian Hansen, Hundelev (Kasserer), Kristian Peter Petersen (Kontrolbestyrer), Anton Andersen Revisor med Emanuel Nielsen som Suppleant. Som Opkrævere valgtes Martin Kristensen, Gjurup, Chr. Peter Larsen, Jelstrup, Henrik Nielsen, Hundelev. Der optoges 2 ny Medlemmer.

Mads Chr. Hansen,
Kasserer.

Herslev-Gevninge Afdeling
afholder Generalforsamling i Lindenborg Kro Søndag den 13. Oktober Kl. 3.

Dagsorden:
1) Regnskabet.
2) Kassererens Løn.
3) Valg af Bestyrelse efter Tur.
4) Eventuelt.

Særlige Forslag bedes indgivet snarest. Medlemmerne bedes møde talrigt.

P. A. V.
Ludvig Hansen,
Formand.

Børglum Afdeling
afholder halvaarlig Generalforsamling i Børglum Forsamliggshus Søndag den 13. Oktober Kl. 2 præcis.

Alle Medlemmer bedes møde, da Lønspørgsmaalet for den kommende Vinter skal drøftes.

For Udeblivelse uden særlig Grund betales en Bøde af 1 Kr., der opkræves sammen med Kontingentet i Oktober.

Ny Medlemmer optages.

A. P. Jensen,
Fmd.

Harridslev Afdeling
holder Generalforsamling Søndag den 10. Oktober Kl. 2 i Harridslev Forsamlingshus.

Dagsorden: 1) Valg. 2) Lønspørgsmaalet. 3) Eventuelt.

Alle Medlemmer maa møde.

M. Kandrup,
Fmd.

Haarlev og Omegns Afdeling.
Medlemmernes Opmærksomhed henledes paa, at ordinært Medlemsmøde afholdes Fredag den 4. ds. Kl. 8 Aften.

Marius Sørensen,
Fmd.

Ballerup Afdeling
holder Generalforsamling Torsdag den 10. Oktober Kl. 7½ Aften. Dagsorden: 1) Valg. 2) Kontingentforhøjelse.

Alle Medlemmerne bedes møde.

Georg Hansen,
Fmd.

Aabybro Afdeling
afholder Generalforsamling Lørdag den 5. Oktober Kl. 8 paa sædvanligt Sted.

Søren Sørensen.

Givstrup Afdeling
Zambula Stefan, født Serber, ungarsk Borger, talte Søndag den 22. September i Givstrup Kro om Verdenskrigen og om Forholdene i Serbien og de andre Balkanlande samt om den svenske Klassedom.

Efter Mødet var der Bal til Kl. 1 og i Løbet af Natten et fælles Kaffebord.

Over Toussing Afdeling.
Ved Afdelingens Medlemsmøde bevilgedes 75 Kr. til Agitationen; nogle Tillæg til Arbejds- og Akkordpriserne vedtoges og man enedes om at uddele dem gratis til Medlemmerne.

Det vedtoges enstemmigt, at Priserne skal overholdes, og enhver, der ikke efterkommer dette, er Bestyrelsen pligtig at slette som Medlem.

P. B. V.
Formanden.

Lellinge Afdeling
holder Generalforsamling paa Yderholms Kro Lørdag den 5. Oktober Kl.8.

Alle Medlemmer bedes møde. Der skal tages Stilling til Indmeldelse i Kredsorganisationen.

Søren P. Sørensen,
Fmd.

Søllested-Vedtofte Afd. (Fyn)
afholdt Generalforsamling den 22. September. Til Formand nyvalgtes Karl Kristensen, Søllested. Til Opkræver valgtes Marius Nielsen, Bukkerup Skov. Kontrolbestyrer blev Jens Peter Hansen, Visø.

Efter Generalforsamlingen var der Møde med Foredrag af Red. *Nielsen, Faaborg.*

Til Slut var der Bal.

Kristoeffer Larsen,
Fmd.

Jydstrup Afdeling
afholder Generalforsamling i Forsamlingsbygningen Søndag den 13. Oktober Kl. 4.

Dagsordenen bekendtgøres paa Generalforsamlingen. Alle Medlemmer maa møde.

Bestyrelsen.

Testrup Sogns Afdeling
afholder sin halvaarlige Generalforsamling Lørdag den 5. Oktober Kl. 7 præcis i Skuderløse Forsamlingshus. Da Lønspørgsmaalet og Betalingen for Skærveslagning er paa Dagsordenen, bedes alle Medlemmer give Møde.

P. B. V.
J. Chr. Jørgensen,
Fmd.

Ubby Afdeling
afholdt Medlemsmøde den 15. September, hvor det vedtoges at forhøje Kontingentet til 1 Kr. 25 Øre maanedlig.

Samtidig vedtoges det at afholde Medlemsmøde hver Maaned i Kroen, hvor der betales Kontingent.

Medlemmer, der udebliver, skal betale en Mulkt af 25 Øre.

Anders Hansen,
Fmd.

Herring Afdeling
afholdt halvaarlig Generalforsamling den 12. September.

Til Formand valgtes Lars Jørgen Hansen. Den øvrige Bestyrelse genvalgtes.

Til Kontrolbestyrer valgtes for Herring Formanden for Espe, Rs. Skræp.

Det vedtoges at afholde Bestyrelsesmøde den 2. Torsdag i hver Maaned Kl. 8 hos Formanden.

Lars Jørgen Hansen.

Vrejlev Afdeling
afholder offenligt Møde i Rønnebjerg Søndag den 13. Oktober. Som Taler kommer Jens P. Jensen, Sejlflod, til Stede.

Efter Mødet Generalforsamling med Dagsorden: 1) Valg af Bestyrelse. 2) Regnskabets Godkendelse. 3) Forhandlingsprotokollen.

Alle Medlemmer bedes møde. Agiter for Tilslutning.

P. A. V.
Anton Jensen,
Fmd.

Klokkerholm Afdeling
afholder Generalforsamling paa Klokkerholm Afholdshotel Lørdag d. 12. Oktober, Aften Kl. 7 pr., hvortil alle Medlemmerne bedes give Møde.

Regnskabet ligger til Eftersyn hos Kassereren 8 Dage før Generalforsamlingen.

Peter Bang,
Fmd.

Spenstrup og Omegns Afdeling
afholder Generalforsamling paa Spenstrup Afholdshotel Søndag den 13. Oktober Kl. 4 med følgende Dagsorden: 1) Forhandlingsprotokollen. 2) Regnskabet. 3) Valg. 4) Eventuelt.

Alle Medlemmerne bedes møde.

Formanden.

Skibby Afdeling
afholder ordinær Generalforsamling i Skibby Kro Søndag den 20. Oktober Kl. 2 Eftermiddag pr. med følgende Dagsorden:
1. Beretning.
2. Forhandlingsprotokollen.
3. Regnskabet.
4. Valg af Formand, 3 Bestyrelsesmedlemmer, 3 Kontrollører og 2 Tillidsmænd.
5. Eventuelt.

Forslag, der ønskes behandlet paa Generalforsamlingen, maa være Formanden i Hænde senest 4 Dage forinden.

Det er ethvert Medlems Pligt at give Møde paa Generalforsamlingen.

Der afholdes offentligt Bal fra Kl. 6.

P. A. V.
Ludvig Andersen,
Fmd.

Tavlov og Omegns Landarbejderforening
afholder Generalforsamling paa »Knudsens Hotel« Lørdag den 19. Oktober, Aften Kl. 7½, med følgende Dagsorden:
1. Beretning.
2. Regnskabet.
3. Valg af Kasserer, Revisorer samt 1 Bestyrelsesmedlem.
4. Forhandling om og eventuel Vedtagelse af en Minimal-Dagløn.
5. Forslag om, at Medlemmerne betaler 10 Øre pr. Maaned for Opkrævning af Kontingentet.
6. Forslag om at lønne Kassereren med indtil 1 Kr. aarlig pr. Medlem.
7. Eventuelt.

P. B. V.
Karl Wilhelmsen.

Hjarup Afdeling
afholder ordinær Generalforsamling Lørdag den 12. Oktober Kl. 7½ Aften hos Husmand Hendrik From.

Dagsorden:
1. Beretning.
2. Forhandlingsprotokollen.
3. Regnskabet.
4. Agitationen.
5. Dyrtidsspørgsmaalet.
6. Eventuelt.

Medlemmerne bedes alle møde. Husk der er Mulkt for ulovlig Udeblivelse.

Hans Hansen.
Fmd.

Hou Afdeling (Jylland)
afholder sin ordinære Generalforsamling Søndag den 13. Oktober Kl. 3 paa Hotel Hou. Dagsordenen bekendtgøres paa Mødet. Alle Medlemmerne bedes give Møde.

A. Svoldgaard,
Fmd.

Hyllinge Afdeling.
Generalforsamling afholdtes den 22. September. Til Formand for Afdelingen valgtes Jens Peter Jensen, Kyse, til Næstformand Karl Hanpt, Rappenborg, der tillige blev valgt til Kontrolbestyrer for Karrebæk, Menstrup og Saltø. Til Bestyrelsesmedlem valgtes Peter Olsen, til Revisor Oskar Fyhr og Otto Nielsen; Suppleant blev Kristian Harms. Til Opkræver for Karebæk valgtes H. P. Hansen, Karebækstorp, for Saltøby, Jenstrup og Hyllinge valgtes Otto Nielsen; Suppleanter blev Frederik Frederiksen og Albert Pedersen.

P. A. V.
Viggo Nielsen.

Kirkerup Afdeling
afholder ordinær Generalforsamling Søndag den 13. Oktober Kl. 3 i Kirkerup Brugsforenings Sal med følgende Dagsorden:
1. Forhandlingsprotokollen.
2. Regnskabet.
3. Valg.
4. Forslag om Kontingentforhøjelse.
5. Eventuelt.

Derefter afholdes Generalforsamling i Landarbejdernes Sygehjælpekasse. Dagsorden:
1. Valg af Ledelse.
2. Eventuelt.

Samtidig afholder Socialdemokratisk Forening Generalforsamling med Dagsorden: Vedtagelse af Love. Valg af Ledelse. Eventuelt.

Chr. Larsen,
Fmd.

Glumsø Afdeling
afholder Søndag den 13. Oktober stort offenligt Møde i Gæstgiveriets Sal med Arbejdsmand *Frans Nielsen* som Taler. Mødet begynder Kl. 6.

Efter Mødets Slutning afholdes Generalforsamling, hvortil alle Medlemmer bedes møde.

P. A. V.
Jens Rasmussen,
Formand.

Ferslev—Vellerup Afdeling
afholder ofentligt Bal Søndag den 6 Oktober; der begyndes Kl. 6 Eftm. paa Haabet i Venslev.

Alle er velkomne, ogsaa Naboafdelingerne indbydes.

P. B. V.
Hans Andersen,
Formand.

Nørre Lyndelse Afdeling
afholder Generalforsamling Lørdag d. 12. Oktober paa Nørre Lyndelse Kro Kl. 7 pr.

Mød alle, da der er vigtige Spørgsmaal at forhandle.

Rasmus Hansen,
Formand.

Esbønderup Afdeling
afholder Generalforsamling Søndag den 13. Oktbr. Kl. 4 paa Esrom Kro.

Forslag, som ønsket behandlet paa Generalforsamlingen, maa være Formande ihænde senest den 8. Oktbr.

Medlemsbog forevises.

P. B. V.
Chr. Schiecker

Glud Afdeling.
Ordinær Generalforsamling afholdes i Glud Forsamlingshus Tirsdag d. 8. Oktbr. Kl. 7½.

Af Dagsordenen fremhæves Valg af Formand og Bestyrelse samt Valg af Kontrolledelse for næste Aar. Forhandling om Kontingentforhøjelse.

P. B. V.
Peter Pedersen,
Formand.

Svallerup Afdeling
afholder Generalforsamling i Forsamlingshuset Torsdag den 10. Oktbr. Kl. 7½ pr.

Der er vigtige Sager paa Dagsordenen.

Det bemærkes, at det er ethvert Medlems uafviselige Pligt at møde uden lovlig Forfald.

P. A. V.
Jens P. Nielsen.

Folkerslev Afdeling
afholder Pakkefest den 12. Oktober Kl. 7 Aften i Folkerslev Forsamlingshus. Alle Medlemmer indbydes.

— Samme Steds afholdes Generalforsamling Lørdag den 19. Oktober Kl. 7½ pr.. Alle Medlemmer maa møde, da vigtige Ting er paa Dagsordenen. *Aksel Hansen.*

Bøstrup Afdeling
afholder Medlemsmøde Onsdag den 9. Oktober Kl. 7 i Bøstrup Forsamlingshus. Valg af Repræsentanter til Kredsorganisationens Generalforsamling i Rudkøbing den 20. d. M. Mød alle. Ved at møde og deltage i Forhandlingerne bruger ethvert Medlem sin Ret og viser sin Interesse for Sagen. Mød derfor alle og tag ny Kammerater med.

L. J. Nielsen,
Formand.

Vindinge Afdeling
afholder Generalforsamling Søndag den 20. ds. Kl. 2 i Vindinge Kommunehus, hvor alle Medlemmer bedes møde.

Karl Jørgensen,
Formand.

Alsted-Fjenneslev Afdeling
afholder Generalforsamling i Fjenneslev Forsamlingshus Søndag den 6. Oktober Kl. 2 med vigtig Dagsorden. Naar Generalforsamlingen er sluttet, er der Møde, hvor der bliver Foredrag af *Harpsøe,* Vemmelev, og en Taler fra Soocialdemokratiet. Efter Foredraget Fællesspisning af medbragte Madkurve. Derefter Dans.

Fagbøger og Medlemskort forevises.

V. Schmidt,
Formand.

Bregninge og Landets Afdeling.
Formanden aflagde en Beretning, hvoraf det fremgik, at Afdelingen nu var fuldtud anerkendt af Arbejdsgiverne. Der var ved Forhandling med disse opnaaet betydelige Resultater. Efter nogen Diskussion enedes man om at oprette en Afdeling for Bregninge Sogn. Den ny Afdeling har 33 Medlemmer og skænker Kassebeholdningen, ca. 25 Kr., til Agitation.

P. Pedersen,
p. t. Formand.

Kundby Afdeling
afholder selskabelig Sammenkomst Lørdag den 12. Oktober Kl. 6 i Kundby Forsamlingshus. Der holdes Foredrag af *Fred. Hansen,* Merløse. Derefter fælles Kaffebord og til Slut en Svingom for Medlemmerne og de Indbudte. Ny Medlemmer optages til Torsdag den 10. Omegnens Afdelinger indbydes.

Medlemsbog eller Kort forevises ved Indgangen.

Jens P. Kristensen.

— Kundby Afdeling afholder ordinær Generalforsamling i Kundby Forsamlingshus Lørdag den 19. Oktober Kl. 7. Alle Medlemmer maa møde.

Jens P. Kristensen,
Formand.

Kirkerup Afdeling.
Paa Grund af, at Salen er udlejet, afholdes Afdelingens Generalforsamling den 20. Oktober og ikke som før meddelt den 13.

Chr. Larsen,
Formand.

Fuglebjerg Afdeling
holder Generalforsamling Søndag den 13. Oktober Kl. 3 i Fuglebjerg Afholdshotel. Da der skal vælges Bestyrelse, maa alle Medlemmer møde.

P. B. V.:
Christian Hansen,
Formand.

Løvel Afdeling
holder Medlemsmøde Lørdag den 12. Oktober Kl. 7 Aften paa Sødal. Alle Medlemmer maa saa vidt muligt give Møde, da der skal vælges Bestyrelse.

Marinus Nielsen,
Formand.

Tullebølle Afdeling
holder Generalforsamling paa Tullebølle Kro Lørdag den 12. Oktober Kl. 7½. Af Dagsordenen fremhæves Valg af Formand. Forslag, der ønskes behandlet, bedes tilstillet Undertegnede inden 8. Oktober. Alle Medlemmer maa møde.

Alfred Klausen,
Lykkeby (fung. Formand).

Maarslet og Omegns Afdeling
holder Generalforsamling Onsdag den 9. Oktober Kl. 7½ i Maarslet Afholdshotel. Dagsordenen bekendtgøres paa Mødet. Alle Medlemmer bedes møde.

K. M. Sode,
Formand.

Kirke—Hyllinge Afdeling
afholder Bal for Foreningens Medlemmer Lørdag d. 5. Oktbr. Kl. 7 hos N. Hansen, Kyndeløse. Mød alle. Ny Medlemmer optages forinden.

Generalforsamling samme Tid og Sted Lørdag den 12. Oktbr., hvor der bl. a. foretages Valg af Formand.

Agiter for god Tilslutning.

Kr. Pedersen,
Kyndeløse.

Stensved Afdeling
afholder Generalforsamling paa Stensved Hotel Lørdag den 5. Oktober Kl. 7½.

Medlemmerne bedes møde alle.

P. B. V.
Hans Peter Petersen,
Formand.

Tommerup Afdeling
afholder Generalforsamling den 7. Oktbr. Kl. 7½ Aften pr. i Tommerup Forsamlingshus

Alle Medlemmer bøde møde, da der skal foretages Valg af Kontrolbestyrer, ny Formand og Bestyrelsesmedlemmer.

Forslag, som ønskes behandlet paa Generalforsamlingen, bedes tilsendt Undertegnede et Par Dage før.

Agiter for god Tilslutning. Nye Medlemmer optages.

Priskurant for Vinterhalvaaret vil særlig blive drøftet.

Niels Skibby,
Formand.

Ørbæk Afdeling
afholder Mandag den 7. Oktbr. ekstraordinær Generalforsamling paa Kroen Kl. 8.

Alle Medlemmer, særlig de gifte, bedes bestemt give Møde, da meget vigtige Ting foreligger til Forhandling.

P. A. V.
Chr. Salomonsn,
Formand.

Vivild Afdeling
afholder sin halvaarlige Generalforsamling den 13. Oktober Kl. 7 Aften hos Kassereren.

Møde alle.

Chr. Rasmussen

Ringsted Afdeling
afholder ordinær Generalforsamling Lørdag den 12. Oktober Kl. 8 i Schweizerpavillonen i Ringsted. Er der ikke mødt et tilstrækkelig stort Medlemsantal Kl. 8, udsættes Generalforsamlingen til Kl. 8½, og er da beslutningsdygtig uanset Medlemsantallet. Der bliver bl. a. Valg af Formand og Bestyrelse. Alle Medlemmer maa derfor møde. Forslag, som ønskes behandlet, maa være Formanden i Hænde senest 2 Dage før Generalforsamlingen.

Niels Peter Jensen,
Formand.

Kredsorganisationen for Langeland
holdt Agitationsmøde i Fodslette den 25. September, hvor *Fred. V. Hansen* og *Martin Jensen,* Lindelse, talte. Der stiftedes en ny Forening, som straks afholdt stiftende Generalforsamling, hvor følgende Bestyrelse valgtes: Arbejdsmand Tobias Nielsen, Fodslette (Formand), Arbejdsmand Hans Peter Nielsen, Fodslette (Kasserer). Den øvrige Bestyrelse kom til at bestaa af Hans Peter Jensen, Oluf Krog og Hans Kristen Eriksen.

Suppleanter blev Oluf Hansen og Anton Marius Hansen.

Til Revisorer valgtes Peter Buttcher og Rs. Brun med Jens Peter Henriksen som Suppleant.

Fanefjord Afdeling
afholdt sin halvaarlige Generalforsamling paa Dame Kro, hvor følgende ny Bestyrelsesmedlemmer valgtes: For Askeby: N. J. Johansen; for Fortenæs: H. Nielsen; for Vindebæk: Martin Jensen. Til Revisor genvalgtes Kristian Klavsen, Dame. Der nedsattes et Udvalg til at forhandle med Bestyrelsen for Fanefjord Skov om Betalingen for Hugning til Vinter.

Tørring Afdeling
afholdt sin første Generalforsamling den 28. Septbr. Til Formand valgtes Husmand Jens Peter Thomsen, Tørring Mark, og Kasserer Holger Holgersen, Tørring Mark; de øv-

rige Bestyrelsesmedlemmer blev Dresler Andersen, Tørring Mark, Jens M. Sørensen, Stougaards Mark, Jens Nørbo, Ørholmkær, og Tjenestekarl Peter Jensen. Til Revisor valgtes Husmand Karl Olsen. Som Kontrolbestyrer valgets Formanden Jens Peder Thomsen, Tørring Mark.

Kontroltiden for Arbejdsløse fastsattes fra Kl. 10—11 Fm.

I et derefter følgende Bestyrelsesmøde valgtes Jens Nørbo, Ørholmkær, som Næstformand og Sekretær.

P. A. V.
Jens Nørbo.

Rask Mølle Afdeling

afholder ordinær Generalforsamling paa Rask Mølle Gæstgivergaard Lørdag den 12. Oktober Kl. 7 Aften.

P. F. V.
Th. Lund,
Kasserer.

Flakkebjerg Afdeling

afholder Generalforsamling Søndag d. 6. Oktober Kl. 4 Eftm. hos *Jørgen Bruun.*

Dagsorden:
1) Forhandlingsprotokollen.
2) Valg am Formand.
3) Eventuelt.

Medlemmerne bedes møde fuldtallig.

P. B. V.
Jørgen Bruun,
Kasserer.

Fensmark Afdeling

afholder Generalforsamling Lørdag Aften Kl. 7½ i Fensmark Samlingshus.

Dagsorden:
1) Beretning.
2) Regnskabets Fremlæggelse.
3) Forslag om Afholdelse af regelmæssige Møder.
4) Valg af 2 Bestyrelsesmedlemmer, Suppleant og en Revisor.
5) Eventuelt.

P. Isak Larsen,
Formand.

Langaa og Omegns Afdeling

afholder Generalforsamling Fredag den 11. Oktober Kl. 7½ Aften i Langaa Forsamlingshus. Paa Dagsordenen bl. a. Stiftelse af en selvstændig Forening for Hesselager Sogn og Valg af Bestyrelse.

Agitator *Anton Hansen,* Ringe, kommer til Stede som Taler.

Alle Medlemmer bedes møde.

P. B. V.
Kristian Larsen,
Formand.

Fakse Afdeling

afholder halvaarlig Generalforsamling hos *Jens Mortensen* Lørdag den 12. Oktober Kl. 7½ Aften. Af Dagsordenen fremhæves Valg af Formand og Kasserer.

Peder Olsen,
Formand.

Gunslev Afdeling

afholder Generalforsamling Lørdag den 12. Oktbr. Kl. 7 i Gunslev Forsamlingshus. En Taler vil komme til Stede.

Husk at tage Fagbogen med, da Medlemsbidrag vil blive opkrævet ved Generalforsamlingen.

H. P. Nielsen,
Formand.

Læborg og Omegns Landarbejderforening

afholder Stiftelsesfest i Læborg Forsamlingshus Søndag den 20. Okt. Kl. 7. Oplæsning af Tømrer *Christensen.* Fælles-Kaffebord. Madkurve medbringes. Entre 75 Øre pr. Medlem.

Kammerater fra andre Afdelinger indbydes.

J. P. Andersen,
Formand.

Terslev Afdeling

afholder halvaarlig Generalforsamling Fredag den 11. Oktober Kl. 7 Aften paa Terslev Kro.

Alle Medlemmer bedes møde. Vigtige Sager foreligger.

Fred. Johansen,
Formand.

Ruds-Vedby Afdeling

afholder sin ordinære Generalforsamling Lørdag den 12. Oktbr. Kl. 8 paa Afholdshjemmet.

Forslag, som ønskes behandlet, bedes indsendt til Formanden 2 Dage før Generalforsamlingen.

Alle Medlemmer bedes møde til Generalforsamlingen.

Oluf Lorentzen.

Skævinge Afdeling

afholder Generalforsamling Søndag den 6. Oktbr. Kl. 3 Eftm. paa St. Lyngby Kro.

Paa Dagsordenen bl. a. Valg af Formand og Kasserer.

Alle Medlemmerne bedes give Møde, da der er vigtige Forhandlinger.

Alfred Olsen,
Sekretær.

Skamstrup Afdeling

afholder Medlemsmøde Søndag d. 13. Oktbr. i Skamstrup Forsamlingshus Kl. 3 Eftm.

Alle Medlemmerne bedes møde, da der er flere Ting, som skal forhandles.

Bøgerne maa medbringes, da vi modtager Kontingent med det samme.

C. Rasmussen,
Formand.

Storehedinge Afdeling

afholder Medlemsmøde Lørdag den 5. Oktober, Aften Kl. 8, paa Hotel »Stevns«, Storehedinge. Alle Medlemmer bedes møde med deres Bog.

I Henhold til Indbydelse fra D. A. F.s Storehedinge Afdeling til at deltage i et stort Agitationsmøde Søndag den 6. Oktober Kl. 4 Eftermi. paa Hotel »Stevns« anmodes alle vore Medlemmer om at møde. Efter Mødet Bal for organiserede Arbejdere fra Kl. 7—1. Fagbogen fremvises ved Indgangen.

Valdemar Berthelsen,
Formand.

Brendekilde-Sanderum Afdeling

afholder Medlemsmøde paa sædvanlig Sted Lørdag den 5. Oktober Kl. 7½. Medlemmerne bedes medbringe Fagbogen, da der vil blive opkrævet Kontingent for Oktober Md.

P. F. V.:
Magnus A. Olesen,
Formand.

Snøde-Stoense Landarbejderforening

afholdt sin halvaarlige Generalforsamling den 29. September, hvor følgende Bestyrelse og Repræsentanter blev valgt: H. P. Hjarsø (Formand), Ennebølle, Karl Andersen, Stoense, Anders Jensen (Kasserer), Snøde, Frederik Christensen, Snøde, Ernst Nielsen, Stoense, Karl Nielsen, Stoense, Frands Blicher, Tressebølle. Suppleanter: Oluf Frederiksen, Hesselbjerg, Hans Nielsen, Tressebølle. Revisorer: Otto Madsen, Tressebølle, og Chr. Hansen, Tressebølle. Revisorsuppleant: Johannes Jeppesen, Snøde. Kontrolbestyrere: Ernst Nielsen, Stoense, Johannes Jeppesen, Snøde, Chr. Hansen, Tressebølle. Opkrævere: Karl Andersen, Stoense, Karl Nielsen, Stoense, Aage Christensen, Snøde, H. P. Hjarsø, Ennebølle, Frands Blicher, Tressebølle.

P. F. V.:
H. P. Hjarsø,
Formand.

Ingstrup Afdeling.

Paa Medlemsmødet den 29. September vedtoges det, at Udeblivelse fra Medlemsmøderne straffes med 25 Øre og fra Generalforsamlinger med 50 Øre i Bøde for Medlemmerne, Bestyrelsesmedlemmer 1 Kr., Formand og Kasserer 2 Kr. *Formanden.*

Sdr. Bjert Sogns Landarbejderforening

afholdt Generalforsamling Fredagn den 27. September. Det blev vedtaget, at hvert Medlem herefter ved Opkrævningen skulde betale 5 Øre ekstra til Kredsorganisationen. Samtidig blev det bestemt, at Medlemmer, der udebliver fra Generalforsamlingen, skal betale 25 Øre i Mulkt, og hvert Bestyrelsesmedlem 1 Kr.

Bestyrelsen.

Rakiev Afdeling

afholdt den 22. September Generalforsamling, hvor Thorvald Hansen blev valgt til Kontrolbestyrer for Rakiev og Ferdinand Hansen for Nyrup. Det blev vedtaget, at Bestyrelsen skal give en Mulkt af 50 Øre og op til 1 Kr. for Udeblivelse fra Møder, og Medlemmerne 50 Øre for Udeblivelse fra Medlemsmøderne.

Søndag den 13. Oktober afholdes Møde i Forsamlingshuset Kl. 10, hvor Medlemmerne bedes møde. Tag dem med, som endnu ikke er organiseret.

P. B. V.:
L. P. Jørgensen,
Formand.

Stokkemarke Afdeling.

Medlemsmøde afholdes hos Bagermester *Johansen,* Stokkemarke, Søndag den 13. Oktbr. Kl. 4 Eftm.

Indbetaling af Kontingent fra Kl. 3—4.

Peter Nielsen,
Formand.

Frejlev og Omegn Afdeling

afholder halvaarlig Generalforsamling i Frejlev Forsamlingshus Søndag den 13. ds. Kl. 2½ Eftm. med følgende

Dagsorden:
1) Beretning.
2) Regnskabet.
3) Valg af Bestyrelse.
4) Valg af Opkrævere.
5) Løn til Formand og Kasserer.
6) Eventuelt.

P. A. V.
Richard Marquardsen,
Formand.

Mørkenborg Landarbejderforening

holder Møde den 12. Oktober paa Veflinge Afholdshotel Kl. 7½ Aften.

Oplæsning af *Jakob Jakobsen,* Oterup. Alle Medlemmer bedes møde.

Ikke-Medlemmer 35 Øre. Nye Medlemmer optages.

Rasmus P. Nielsen,
Formand.

Nærup Afdeling

afholder Generalforsamling Lørdag den 5. Oktober Kl. 8 i Salen ved Nærup.

Dagsorden:
1) Regnskabet.
2) Valg af 3 eller 4 Bestyrelsesmedlemmer, som afgaar ved Lodtrækning.

Alle bedes møde. Fagbog medbringes.

Bestyrelsen bedes møde Kl. 7½.

Indsamling til de finske Arbejdere samtidig.

H. Rasmussen,
Formand.

Gjerrild og Omegns Landarbejderforening

afholder ordinær Generalforsamling paa Gjerrild Afholdshotel Lørdag den 12. Oktober Kl. 7½ pr.

P. B. V.
Niels E. Nielsen,
Formand.

Værløse Afdeling.

Den ord. Generalforsamling afholdes i Lille Værløse Kro Søndag den 13. Oktbr. Kl. 2 pr.

Af Dagsordenen fremhæves: Valg af Formand og Bestyrelsesmedlemmer.

Forslag, som ønskes behandlet, bedes sendt til Undertegnede senest d. 10. Oktbr.

Det er ethvert Medlems Pligt at give Møde.

P. A. V.
Aksel Andersen.

Dalmose Afdeling.

Søndag den 13. Oktober afholdes med forventet Tiltadelse Generalforsamling i Hyllested Forsamlingshus.

Dagsorden:
1) Regnskabet.
2) Valg af 4 Bestyrelsesmedlemmer og Suppleanter.

Nærmere Bekendtgørelse i næste Nummer af Bladet.

H. P. Hansen,
Formand.

Vester Egede Land- og Skovarbejderforening

afholder halvaarlig Generalforsamling Søndag den13. Oktober Kl. 2 Eftmt. hos Arbm. *Lars Jensen,* Vester Egede Præstrum.

Dagsordenen bekendtgøres paa Mødet.

P. F. V.
Christian Nielsen,
Kasserer.

Vesterborg Afdeling

afholder Generalforsamling Søndag den 13. Oktbr. Kl. 3 Eftm. i Vesterborg Kommunestue.

Dagsorden:
1) Beretning.
2) Regnskabet.
3) Valg af Bestyrelsesmedlemmer.
4) Eventuelt.

Efter Generalforsamlingen afholdes selskabelig Sammenkomst med en lille Svingom og Pakkefest, hvortil Medlemmerne bedes medbringe mange Pakker.

P. A. V.
L. P. Larsen,
Formand.

Vejlby Sogns Afdeling

afholder Generalforsamling Tirsdag den 15. Oktbr. Kl. 8 i Røjle Forsamlingshus Bestyrelsesmøde Kl. 7½.

Dagsordenen bekendtgøres paa Generalforsamlingen.

Fagbøgerne bedes medbragt for at vi kan se, om de er i Orden.

Flyttebevis udstedes for dem, der skal rejse. Mød alle fuldtalligt.

P. A. V.
A. Sørensen,
Kasserer.

Gudsømagle Afdeling

afholder Generalforsamling Lørdag d. 12. Oktbr. Kl. 8 i Gundsømagle Forsamlingshus med Valg af Formand og Kontrolbestyrer.

De Medlemmer, som ikke har betalt Kontingent for September, bedes betale til Kassereren.

P. B. V.
Niels P. Pedersen,
Formand.

Haslev Afdeling

afholder ordinær Generalforsamling Søndag den 13. Oktbr. paa Haslev Jærnbanehotel Kl. 3 Eftm.

Dagsorden:

1) Foreningens Virksomhed i det sidste halve Aar.
2) Regnskabet.
3) Valg af Formand og 2 Bestyrelsesmedlemmer.
4) Eventuelt.

Chr. Johansen.
Nordskov.

Bjerringbro Afdeling

afholder sin ordinære Generalforsamling i Afholdshotellet Fredag d. 11. Oktober Kl. 7½.

Dagsorden:

1) Regnskabet.
2) Valg.
3) Eventuelt.

Alle bedes møde.

Jens Chr. Jensen.

Kongstrup—Tølløse Afdeling

afholder Generalforsamling Søndag den 13. Oktbr. i Kongstrup Forsamlingshus Kl. 2 Eftm.

Dagsorden:

1) Valg af Formand, Bestyrelsesmedlemmer og Opkrævere.
2) Indkomne Forslag.
3) Eventuelt.

Forslag, som ønskes behandlet, skal være indsendt til Formanden 4 Dage før Generalforsamlingens Afholdelse — ellers vil de ikke komme i Betragtning.

P. A. V.
Albert. Md. Sørensen,
Formand.

Mejlby Afdeling

afholder ordinær Generalforsamling den 12. Oktober i Haarup Forsamlingshus Kl. 8 Aften med følgende Dagsorden:

1. Forhandlingsprotokollen.
2. Regnskabet.
3. Valg af Formand, 2 Bestyrelsesmedlemmer, Kontrolbestyrere, Tillidsmænd paa de større Gaarde og Repræsentanter til Kredsorganisationen samt Forhandlings-Udvalg.
4. Forslag til Priskuranten.
5. Eventuelt.

Alle bedes møde, da det er vigtige Ting, der foreligger.

P. B. V.
Harald Jensen,
Fmd.

Stendstrup Afdeling

afholder Generalforsamling Mandag den 14. Oktober Kl. 7 i Stendstrup Logebygning. Paa Dagsordenen er der Valg af en Næstformand. Tillige vil der blive forhandlet om et paatænkt Bal samt opkrævet Medlemsbidrag for Oktober Maaned. Ny Medlemmer optages. Alle Foreningens Medlemmer bedes møde.

P. B. V.:
Carl Rasmussen,
Formand.

Vesterskerninge og Ulbølle Afdeling

afholdt Bestyrelsesmøde den 23. September. Foreningen tæller nu 21 Medlemmer. Det vedtoges at holde Bestyrelsesmøde den 15. i hver Maaned. For Udeblivelse betales 50 Øre i Mulkt. Til Kontrolbestyrer valgtes H. J. Larsen. Mødetiden for Kontrollen fastsattes til Kl. 10—11 Formiddag. Det vedtoges at holde halvaarlig Generalforsamling i Oktober Maaned.

Alfred Larsen,
Sekretær.

Vetterslev-Hømb Landarbejderforening

afholdt ordinær Generalforsamling i Forsamlingshuset »Enigheden« i Vetterslev Søndag den 29. September. Der var mødt ca. 40 Medlemmer.

Til Formand genvalgtes J. C. Nielsen, Østergade, Hømb, til Kasserer nyvalgtes Hans P. Larsen, Østergade, Hømb, Kontrolbestyrer blev Anton Hansen, Hømb, og Hans P. Hansen, Vetterslev. Det vedtoges at forhøje Kontingentet fra 1 Kr. 50 Øre til 1 Kr. 60 Øre pr. Medlem og at lønne Formanden med 10 Øre pr. Medlem pr. Maaned. Det vedtoges fra 1. November at forhøje Indskudet med 5 Kr. samt at fastsætte en Bøde for Bestyrelsesmedlemmerne af 2 Kr. for Udeblivelse fra et Møde.

P. F. V.
Jeppe Chr. Nielsen,
Formand.

Slagslille Afdeling

afholder Generalforsamling Søndag den 13. Oktober i Bjernede gamle Forsamlingshus Kl. 5. Der skal foretages Valg af Formand, da den nuværende Formand ønsker at fratræde. Efter Generalforsamlingen afholdes Bal, som begynder Kl. 6½. Billetter (1 Kr. 25 Øre for en Herre, 75 Øre for en Dame) faas ved Indgangen. Alle indbydes.

Waldemar Hansen,
Formand.

Odderegnens Lønmdarbejderforening

afholder ordinær Generalforsamling Søndag den 13. Oktober Kl. 4 i Hotel »Østvang«.

Dagsordenen er følgende:

1. Forhandlingsbogen.
2. Regnskabet.
3. Valg af Bestyrelsesmedlemmer og Opkrævere.
4. Valg af Kontrol.
5. Eventuelt.

Alle Medlemmer bedes møde.

R. Rasmussen,
Fmd.

Nørre Aaby og Omegns Afdeling

havde indbudt til et offentligt Møde paa N. Aaby Gæstgivergaard Søndag den 29. September. Som Taler var kommen til Stede J. P. Jacobsen. Til Talen var der kun mødt en mindre Forsamling. Efter Talen var der Fællesspisning af medbragte Madkurve, hvorefter Jacobsen læste nogle faa humoristiske Historier op for Forsamlingen, som var bleven ikke saa lidt større. Efter Oplæsningen tog alle de mødte sig en lystig Svingom. Efter Mødet indmeldtes 4 ny Medlemmer.

Poul Larsen.

Oure-Vejstrup Afdeling

afholdt halvaarlig Generalforsamling Søndag den 29. September. Der valgtes følgende Bestyrelse: Formanden, Aage Rosenfeldt, Albjerg, genvalgtes. Til Bestyrelsesmedlem valgtes Lauritz Kaspersen, Vejstrup, som tillige skal være Opkræver og Kontrolbestyrer for Vejstrup. Til Revisor genvalgtes N. J. Nielsen, Albjerg Mark. Suppleanter blev Hans Marslev, Albjerg Mark, og Studsgaard Jacobsen, Tangegaarden.

Lars Rasmussen,
Sekretær.

Amager Afdeling.

Kontingentet er forhøjet til 2 Kr. maanedlig og skal være indbetalt inden den 15. i hver Maaned — ellers 50 Øre i Bøde.

Kontingentet modtages Tirsdag fra Kl. 7—9 Aften og Søndag Formiddag fra Kl. 10—12.

Kontroltiden er hver Dag fra Kl. 10—11 Formiddag.

G. E. V. Pedersen,
Enighedsallé 10, Taarnby Villaby.

Thureby Afdeling

afholdt Generalforsamling Søndag den 28. September, hvor der var Valg af Bestyrelse, Formand og Kasserer. Til Formand nyvalgtes Husmand Chr. Petersen, Slotshuset, til Kasserer genvalgtes Husmand Frederik Petersen, Hejede, til Bestyrelsen valgtes Arb. Aksel Olsen, Ny Kro, Ejner Buch, Vestermarkshuset, Peter Petersen, Fruedal, Valdemar Poulsen, Ny Kro. Til Revisor Lars Petersen, Ulstruplund.

Hans Andersen,
Næstformand.

Torrild og Omegns Afdeling

afholder Generalforsamling i Torrild Forsamlingshus Lørdag den 12. Oktober Kl. 7 pr.

Da der er vigtige Sager paa Dagsordenen, bl. a. Valg af Formand, bedes alle Medlemmer møde. Generalforsamlingen er beslutningsdygtig uanset de mødtes Antal.

Søren Hansen,
Formand.

Væggerløse Afdeling

afholder Generalforsamling Søndag den 13. Oktober Kl. 7½ hos E. Jensen, Tjæreby, hvor der skal foretages Valg af ny Formand.

H. J. Rasmussen,
Formand.

Halsted Afdeling

holder Møde med Foredrag af Tømrer *Kristensen*, Sjølund. Efter Foredraget fælles Kaffebord med Oplæsning og anden selskabelig Underholdning.

— Den halvaarlige Generalforsamling afholdes Lørdag den 12. Oktober Kl. 7½ paa Gæstehjemmet.

Sofus Larsen.

Tolstrup Afdeling

holder Generalforsamling Søndag den 6. Oktober hos Kresten Thomsen Larsen, Mejelstekjær.

Kr. Th. Larsen,
Formand.

Munkebjergby Afdeling

afholder Generalforsamling i Munkebjergby Forsamlingshus Søndag d 13. Oktbr. Kl. 4 pr.

Dagsordenen bekendtgøres paa Mødet. Alle Medlemmerne bedes give Møde, da vigtige Sager foreligge.

Efter Generalforsamlingen afholdes offentligt Bal fra Kl. 7.

Forslag, som ønskes behandlet, maa indgives til Formanden senest 11. Oktober.

Bestyrelsen.

Ringe Sogns Landarbejderforening Fyn)

afholder Medlemsmøde paa Centralhotelet i Ringe Onsdag den 9. Oktbr. Kl. 7½.

Formanden aflægger Beretning fra Stævnet i Odense den 6. Oktbr.

Alle Medlemmerne bedes møde. Tag hver en Kammerat med. Naar vi naar 1. Nov. skulde der ikke gerne findes en ensete uorganiseret Landarbejder eller Tjenestekarl i vort Sogn.

Bestyrelsen.

Haraldsted Afdeling

afholder Generalforsamling i Forsamlingshuset »Frem« Søndag den 20. Oktbr. Kl. 3½ Eftm.

Dagsorden:

1) Beretning.
2) Regnskabet.
3) Valg af Formand, 2 Bestyrelsesmedlemmer og 1 Revisor samt Opkrævere.
4) Forslag om Forhøjelse af Indskud.
5) Forslag om en Priskurant paa Arbejde for Afdelingens Medlemmer.
6) Eventuelt.

Chr. Olsen.

De frygtende Bønder.

Storbønderne nærer i visse Dele af Landet en enorm Frygt for den stadig voksende Landarbejderorganisation. Nogle enkelte af dem faar endog Fluer paa deres tørre Knirkehjerner, saaledes med et Par Gaardejere oppe i Thy.

Jeg henvendte mig til Bestyreren for Hillerslev Forsamlingshus og fik bestemt Møde til Lørdag den 28. September; men da han fik Underretning om Formaalet med Mødet (at stifte Organisation), kunde jeg under ingen Omstændighed faa Lokalet og det berammede Møde blev saa udsat indtil anden Udvej findes.

Jeg troede selvfølgelig, at det var et sjældent Tilfælde paa forvirrede Hjerner, men da jeg skulde have Lokale i Vandet, kunde dette heller ikke lade sig gøre. Hvorvidt det er en epidemisk Sygdom, der hærger heroppe eller det kun er nogle enkelte Tilfælde, vides p. t. ikke, men heldigst vilde det være, om Statsfysikus havde sin Opmærksomhed henvendt paa den nye Sygdom, og i dette Øjemed skal jeg oplyse, at de to Gaardejere er Niels Chr. Sørensen, Hillerslev og en Hr. Frost, Øster-Vandet.

Maaske Karantæne er nødvendig for at hindre Smitten i at brede sig?

Vi skal nok paa en eller anden Maade komme uden om Patienterne og faa Møde alligevel. I hvert Tilfælde maa d'Hrr. være paa det rene med, at man ikke kan standse en Bevægelses Fremgang — tvertimod.

Hans Madsen,
p. t. Thy.

Geværlaasen.

En dansk Kriminalhistorie
af
Ejner Bondesen.

»Ja, hvor har jeg været, min Dreng,« sagde Jørgen Kræmmer, idet han lod sig glide ned paa Vinduesbænken i Dagligstuen. »Ser Du, jeg var ikke rask, da jeg den Søndag gik fra Dig, og da jeg var blevet sat over Vigen, følte jeg mig saa underlig i mit Hoved. Jeg vidste ikke, hvor jeg var, og jeg gik vild og blev ved at gaa det halve af Natten. Saa kom jeg til et ensomt Hus i en Skov. Jeg var saa syg, at jeg ikke vidste af mig selv at sige. Men jeg slap ind i Huset og kom til Sengs, og dér har jeg været siden.«

»Og Du vidste ikke noget om, hvar der var foregaaet herovre, Farbror?«

»Nej, det er først i de sidste Dage, jeg har faaet Oplysning derom. Det var en gammel Skovfogedenke, der boede i Huset, og hun kom ikke til andre Mennesker, og ingen kom til hende og fortalte baade Herredsfogden og Fuldmægtigen og anmodet om, at der maatte blive sendt en Opdagelsesbetjent nyt.. Og desuden laa jeg i lang Tid i Vildelse og var altfor syg til at spørge om noget som helst.«

»Det er underligt at tænke, Farbror, at Du kun har været nogle faa Mil borte, medens alt dette er foregaaet.«

»Ja, Du har nok maattet lide meget ondt, Svend. Men Gud ske Lov, at Sandheden kom for Dagen.«

»Ja, jeg har ikke haft megen Glæde af de Penge, Du betroede mig, Forbror,« sagde Svend smilende.

»Nej, det skal Du have Ret til at sige. Men jeg haaber, at Du fremtidig skal faa mere Glæde af mine Penge, Svend! Har jeg mod min Vilje voldt Dig Fortræd, saa vil jeg erstatte Dig det paa den Maade, jeg kan, og jeg skal love Dig, at Klavs Mortensen skal ikke have Grund til at skamme sig ved at faa Dig til Svigersøn!«

En Søndag Eftermiddag sidst i September, da Høstsolen skinnede paa de gule Sædhobe rundt paa

Geværlaasen. 44

Markerne og de mange rødmende Æbler i Haverne, blev der holdt en stor Festlighed i Strandgaarden.

Det var Klavs Mortensen, der fejrede sin Datters Forlovelse med Svend Brorsen. Eline var straalende smuk og lykkelig, og Svend, der var blevet noget bleg under Opholdet i Fængslet, havde atter faaet sit friske og muntre Udseende.

Blandt Gæsterne var Jørgen Kræmmer og Skovfoged Fangel, og Klavs Mortensen var ikke blot en elskværdig og gæstfri Vært, der søgte at gøre alt paa det bedste for Gæsterne, men det var let at se, at ingen glædede sig mere over de Unges Lykke end han.

Onde Magter

Fortælling af
Ejnar Bondesen.

1. *Fru Ingeborg Skeel.*

»Saa være I velkommen, Erik Banner, velkommen hjem fra de udenvælske Riger og Lande! Jeg takker for Hilsenen og Budskabet, I bragte fra Nykøbing Slot. Den gode Enkedronning og Eders Fæstemø skal være hjærtens velkomne, om de vil gæste Voergaard. Men nu beder jeg, at I vil gøre Eder tilgode med Mad og Drikke, som I lyster; thi I kan trænge til noget at styrke Eder paa efter den lange Rejse«.

Fru Ingeborg Skeel skød den tunge Egetræsdør tilbage, og med en Haandbevægelse bød hun sin Gæst at træde ind.

Det var en ung Mand paa 26—27 Aar, med smukt formede Træk og brune Øjne, der syntes at røbe et Hang til Drømmeri. Han var slank og velbygget og klædt som Datidens unge Adelsmænd i en lysfarvet Kofte med opskaarne Ærmer.

For et Par Timer siden var han ankommet fra Nykøbing Slot, hvor hans Fæstemø, Edele Dyre, var i Enkedronningens Tjeneste. Han havde i flere Aar været Hofsinde ved udenvælske Hoffer, men var nu vendt hjem for at overtage sin Fædrenegaard Asdal, naar hans Bryllup med Jomfru Edele i anstundende Høst var blevet fejret. Indtil da vilde han bo hos sin Frænde paa Voergaard.

Ved Husfruens Side traadte Erik ind i Stuen, hvor Maaltidet var anrettet. Det var et af Hjørneværelserne, der vendte ud mod Haven og brugtes om Sommeren til Spisestue. Sollyset sivede ind gennem smaabitte Rudeglas, og de tætløvede Lindetræer udenfor gav Lyset derinde et ejendommeligt grønligt Skær.

Det firkantede Egetræsbord stod dækket med dampende Vildbradsteg og andre liflig duftende Retter. Der var kun Madbrikker til to Personer, men tre hyndeklædte Armstole var hensat om Bordet.

»Behag at tage Plads, hjærte Erik«, bød Fru Ingeborg, idet hun pegede paa den midterste Stol. »I ser, at alt er beredet, som da I sidste Gang gæstede Voergaard. Men den ene Stol er siden da kommet til at staa tom, hvilket vel forlængst er bragt til Eders Vidende«.

»Visselig har jeg spurgt Eders Ekestand for over Aar og Dag siden«, svarede Junkeren. »Men nu, da jeg atter træder ind i denne Stue, i disse samme Omgivelser, hvori jeg sidst saa Eders Husbond, frisk og glad, sidde til Bords med os, da er det mig, som han endnu levede, og lidet vilde det undre mig, om jeg paany hørte Lyden af hans Stemme herinde«.

Og Junker Erik stirrede paa den tomme Stol, som ventede han at se Farbroderen Otto Bauner atter indtage sin vante Plads ved Bordet.

»Ja, ens Indtryk kan somme Tider være forunderlig stærke«, bemærkede Fru Ingeborg. »Det er stundom, som Virkeligheden selv bliver til Drøm og Taage, medens et eller andet Billede, der kun lever i vor Erindring, træder frem for os med Livets Klarhed og Livets Farve . . . Men nu taler vi ikke mere om disse Ting. Skænk i Jert Bæger, Junker Erik! Kanden er fuld af ægte Rostocker-Øl, sødt og krydret, og en herlig Erik for den, der i timevis har redet ad solhede Veje«.

»Deri har I Ret, hjærte Fru Ingeborg. Alene Duften af det Rostocker-Øl er en Herlighedsting for en tørstig Sjæl«. — Junker Erik havde rejst sig, og med det fyldte Bæger i Haanden gjorde han en let Bøjning for sin Frænde. — »Saa drikker jeg da paa Eders Velgaaende og med Tak for den særdeles Velkomst, I har bødet mig paa Voergaard«.

»Ogsaa jeg takker Eder, Junker Erik; thi jeg lover mig megen Glæde af Eders Ophold her, hvor den ene Dag rinder som den anden i Slid og Arbejde og graa Ensformighed. Men nu maa I tjene mig i at fortælle mig lidt om Eders Færd i de fremmede Lande«.

»Hvad jeg har at fortælle derom, kan der siden blive rig Lejlighed til at drage frem. Allerførst maa jeg komplimentere Eder for det skønne Bygningsværk, I har rejst her paa Voergaard, medens jeg drog om i det Fremmede«.

»I synes altsaa derom?« spurgte Fru Ingeborg livligt.

»Ja, I har visseligen stor Ære af Eders Værk, og ikke har jeg udenvælts set Mage dertil. Saa prægtige Forsiringer og saa ejendommelige Former — den hele Udsmykning og Udstaffering er ligesaa skøn som kostelig, og jeg fatter kuns intet, hvorlunde I har haft Raad og Evne til at fuldføre dette Storværk . . .«.

Der fo'r en mørk Skygge over Fru Ingebørgs Ansigt.

»Bryd Jer kun ikke derom, Hr. Erik! Bygningen er rejst uden Borg og Gæld, det faar være Jer nok. Men hvad tykkes Eder om de forskellige Figurer, som pryder Karnapperne og Portalen?«

»Alt vidner i lige Grad om Eders Smag og Snille«, svarede Junkeren. »Eders Anbringelse af de symbolske og allegoriske Figurer er fuldendt skøn, men synderlig maa jeg beundre de Forsiringer, som har Form af menneskelige Ansigter. Der er Ansigter vist i Hundredvis, men næppe har jeg fundet to, som ligner hinanden.«

Den mørke Skygge svandt af Fru Ingeborgs Pande, og hendes Røst fik atter den venlige, næsten fortrolige Klang.

Redaktør *Marius Olsen*, Gernersg. 1.
Trykt i »Social-Demokr.«s Trykkeri, Nr. Farimagsgade 49, København.

Støt
Arbejdernes Bryggeri „Stjernen"
— De danske Arbejderes egen Virksomhed —
— Overskudet anvendes i Arbejdersagens Tjeneste —
Vi anbefaler vore Medlemmer overalt at forlange „Stjernens" Ølsorter.
Særlig anbefales:
Skattefri Porter og Mørk Skattefri
samt „Stjernens" anerkendte Mineralvande,
Endvidere føres Lager og Pilsner.
Stjernens Adresse:
Dr. Olgasvej 57. København F.
Telefon 1919.
Forlang Arbejdernes egne Produkter overalt.

Arbejdernes Livsforsikringsselskab
Begravelsesforsikring
Livsforsikring med Udbetaling i levende Live
Konfirmationsforsikring
Ugentlig Præmie, der opkræves ved Bud. — Enhver Forespørgsel besvares.
Dosseringen 4, 2. S. Kobenh. N.
Telefon 7927.



Nr. 41 11. Oktbr. 1918 4. Aargang

Parasiter!

Saaledes betitles de Mennesker, som uden selv at røre en Finger ved samfundsgavnligt Arbejde lever paa andre Menneskers Bekostning. Man bruger ogsaa at kalde dem »Snyltelus«, »Pestbylder paa Samfundslegemet« m. m., og ingen er mere værdig til hæderlige Menneskers Foragt end netop disse Parasiter.

Vor Bevægelse har i Løbet af kort Tid vokset sig stor og stærk; men der staar endnu mange Tusinder udenfor, mange Tusinder, som endnu ikke er kommet til Forstaaelse af, hvilken uvurderlig Nytte Organisationen er for den arbejdende jordløse Klasse. Disse Folk bærer vi over med en Tid endnu, fordi vi ikke til Dato har formaaet at naa dem alle med vort Oplysningsarbejde.

Derimod er der en anden Type af uorganiserede Arbejdere. Det er dem, der ved, hvilken Magt Sammenholdet betyder og er vidende om, at det fører til gode Resultater. Disse Folk kan ikke tilgives, at de staar udenfor vore Rækker.

Flere Steder i Landet har man ved Organisationens Hjælp gennemført adskillige større og mindre Lønforbedringer, *som uden Sammenholdet vilde være umulige at tvinge igennem,* og alle Arbejdere har faaet Del i de fremskaffede Goder og har været godt tilfredse dermed; men en Del af dem, der har høstet Frugterne af Organisationens Arbejde, vil ikke være Medlem af Foreningen. Her er det, man har den moderne Parasit-Type. De vil godt nyde Goderne af Organisationsarbejdet; men vil ikke være med i Kampen for at fremtvinge Goderne. Der er ikke mange af dem; men jeg tror, det vil være klogt, om disse Folk forandrede deres Syn, rent bortset fra, at de selvfølgelig har en moralsk Forpligtelse til at staa solidariske med deres Kammerater. Det kunde jo let hænde, at man i nær Fremtid blev saa stærke, at man kunde boycotte dem, nægte at arbejde sammen med dem og i det hele taget sky deres Selskab, og det vil jo utvivlsomt være bittert at bide i et *saa* surt Æble. Se derfor snart at komme til Fornuft og fritag Eder for den sorte Kokarde — Parasitstemplet!

Kast den Gaardmand op, I løber med i Maven! *H. M.*

Indgaaede Overenskomster skal respekteres.

Forvalter Kobbernagel paa Christianssæde pr. Ryde har under Forpagter Aagesens Fraværelse søgt at afskære de faste Daglejere Adgang til Akkordarbejde ved Receptagning og sat nyantagne Arbejdere til dette Arbejde, medens de faste Arbejdere maatte arbejde paa Dagløn; da dette Forhold strider mod den indgaaede Overenskomst, henvendte Forbundet sig til Forpagteren, som ogsaa straks lovede, at sligt ikke skulde blive gentaget. Forvalteren fik saaledes ikke megen Fornøjelse af sit Trakasseri mod de Arbejdere, som deltog i Strejken. Organisationen skal nok vide at værge Medlemmerne mod krakilske Overgreb af slige ungdommelige Tyranner.

Vald. Christensen.

Stævnet i Viborg.

I Henhold til Hr. *Oscar Levinsens* Skrivelse angaaende Stævnet i Viborg den 13. Oktober skal jeg ogsaa tillade mig at anmode de forskellige Afdelinger paa Viborgegnen om at møde nævnte Dag med det Antal Repræsentanter, som de har Ret til at sende. Vi skal jo gennem vor Organisation se i videst muligt Omfang at højne Landarbejdernes Kaar, og kun gennem en stærk og sammenholdende Organisation kan vi naa det tilsigtede Maal. Det er jo Meningen at faa en Kredsorganisation dannet, for at de forskellige Afdelinger derigennem kan drøfte og forhandle deres Interesser. Thi en Ting er jo klart, at kun gennem Sammenhold naar vi frem til Maalet. Det nytter jo ikke, at den enkelte Mand kommer og forlanger dette eller hint, men naar vi staar sammen gennem vor Organisation, da har vi baade Magt og Indflydelse paa Arbejdsgiverne og paa Lovgivningsmagten. Vi ved jo godt, at ude paa Landet og inde i Rigsdagen, og da særlig i Landsthinget, har den Pinstrup'ske Aand og Tankegang stærkt til Huse, og den er jo ikke særlig gavmild overfor den danske Arbejder. Men lad ogsaa dem faa at mærke, at vi Arbejdere har et Maal og en Vilje, som vi i Kraft af vor Organisation maa og skal have respekteret.

Derfor mød Søndag den 13. Oktober saa mange som muligt.

Chr. Christensen,
Formand for Viborg og Omegns Afd.

Advarsel.

Herved advares alle hæderlige Kammerater imod at arbejde sammen med Fodermestrene *N. Juel,* Tankedal, *M. Nielsen,* Hjarup, og *O. Jensen,* Hjarup. Nærmere Oplysning kan faas hos Undertegnede.

Samtidig gøres den Arbejdsgiver, der holder sine Folks Fagblad tilbage, opmærksom paa, at dette er ulovligt, og fortsætter han hermed, vil han blive draget til Ansvar.

Paa Hjarup Landarbejderforenings Vegne

A. Koch.

En økonomisk Arbejdsgiver.

Paa Islegaard pr. Husum, som nylig er solgt til Proprietær *Koch* for ca .500,000 Kr. gør følgende Forhold sig gældende:

Arbejderne paa Gaarden har indtil den nye Ejer kom, faaet en Ugeløn paa *24 Kr.* samt Kost og Logi; men den nye Ejer søgte med det samme at trykke Lønen ned til *21 Kr.* ugentlig, hvilket ogsaa lykkedes, endskønt Arbejdstiden ikke blev formindsket. Herløv Afdeling henvendte sig derfor paa Islegaard efter Arbejdernes Ønske for at faa Forholdene ordnede, de var nemlig alle organiserede. Ejeren var bortrejst, men Bestyreren paa Gaarden stillede sig velvilligt og lovede at overbringe Ejeren Henvendelsen. Men til Svar har Hr. *Koch* nu ladet følgende Udtalelse falde, at han igennem Kristeligt Dagblad kunde faa ordentlige og solide Folk til meget mindre Løn; han vilde efterhaanden, som han fik disse solide Folk afskedige de organiserede Arbejdere paa nogle enkelte nær.

Det ser ud til, som Forholdene paa Islegaard skal være de samme som paa Baadesgaard pr. Nakskov, idet Proprietær Koch ikke vil have Folk, som staar i deres Organisation.

Kammerater! Lad os slutte os fast om vor Organisation for at afslaa den Slags Angreb.

Emil Lippert,
Fmd. for Herløv Afdeling.

Landarbejderbevægelsen paa Bornholm.

Hensigten med min sidste Rejse over Østersøen til den fjærne Klippeø var jo, saavidt muligt, at faa skrabet Bunden de Steder, hvor vi havde Afdelinger, og faa oprettet Afdelinger de Steder, hvor der ingen fandtes. Jeg holdt denne Gang 15 Møder paa Bornholm; der findes 15 Landkommuner paa Øen, altsaa et Møde i hvert Sogn. Jeg naaede selvfølgelig ikke Maalet fuldt ud; mine Møder var besøgt af ca. 1000 Tilhørere, hvoraf en Del jo ikke var Landarbejdere og Tyende. Resultatet af Agitationen paa Bornholm er dette: Der findes nu 14 Afdelinger med tilsammen ca. 800 Medlemmer; der er et lille Sogn tilbage, hvor der ingen Afdeling er, det er Knudsker; men alle de gifte Arbejdere i dette Sogn er Medlemmer af »Dansk Arbmd. Forbund« og 9 Tjenestekarle i dette Sogn er Medlemmer af Landarbejderforbundet, saa Afdelingen i dette Sogn er paa Trapperne; dermed er Bornholm erobret, men den er ikke kemisk renset endnu. For at naa at faa skrabet Bunden fuldstændigt, dannedes der d. 29. Septbr. en Kredsorganisation for Bornholm, hvor der kom dygtige Mænd i Ledelsen, og det er mit Haab og min faste Tro, at det vil lykkes for de bornholmske Kammerater at faa de Landarbejdere og Tyende i Tale, som endnu ikke

har ulejliget sig til Møde; de som hidtil har været sløve for Organisationen; de Folk faar man ikke i Tale, om man holder aldrig saa mange Agitationsmøder, de bliver hjemme og ryger i Ro og Mag deres Pibe »Humle- eller Kartoffelblade«; der skal den personlige Agitation til, og det gaar paa Bornholm som i det øvrige Land: Storagrarerne er behjælpelige med Agitationen, de bornholmske Landmænd forsøger somme Steder at true deres Arbejdere ud af Organisationen; andre Steder forsøges der at købe dem ud. F. Eks. en Proprietær byder sine Daglejere hver et Læs Kvasbrænde for at de skal melde sig ud af Organisationen; det viser jo tydeligt, hvilken Respekt de har for Landarbejderne, den Dag, »den mørke Armé« staar samlet i Organisation.

Idet jeg hermed sender alle bornholmske Kammerater en Hilsen og Tak for den Trofasthed, hvormed de har udført Organisationsarbejdet paa Bornholm i denne Sommer, ønsker jeg Jer Held og Lykke med Arbejdet i den kommende Tid.

Med kammeratlig Hilsen.

Fred. Hansen, Merløse.

Agitationen.

I Bringstrup

afholdtes Lørdag den 14. September et af Afdelingen arrangeret Møde med Harpsøe, Vemmelev, som Taler. Her var paa Grund af en øsende Regn kun mødt en Snes Tilhørere, alle organiserede Arbejdere. Her nedsattes et Udvalg til en socialdemokratisk Forening for Bringstrup-Sigersted Kommune med Banearbejder Kristian Hansen, Sigersted, som Formand.

•

I Svendstrup

afholdtes Torsdag den 19. September et af Taarnborg Afd. arrangeret Møde med Harpsøe som Taler. Her indmeldtes nogle nye Medlemmer. Efter Mødet holdtes stiftende Generalforsamling. Til Formand valgtes Fragtmand Jens Nielsen, Torslunde. Kasserer blev Arbejdsmand Kristian Nielsen.

•

I Jebjerg

dannedes Lørdag den 21. September en Landarbejderforening. Der indtegnedes ca. 20 Medlemmer. Til Formand valgtes Hans Nielsen, Lyby. Søndag den 22. September havde Skals Landarbejderforening arrangeret et offentligt Agitationsmøde. Mødet var godt besøgt og der herskede en god Stemning.

Mandag havde det nedsatte Udvalg i Mønsted indvarslet til Møde, der gav til Resultat, at der dannedes en Afdeling for Mønsted. Afdelingerne i Ørum og Vindum afholdt stiftende Generalforsamling henholdsvis Tirsdag den 24. og Onsdag den 25. September. Der indmeldtes en Del Medlemmer og valgtes til Formand i Ørum: Arbmd. Jens Chr. Christensen, Ørum, i Vindum: Arbmd. Carl Maagaard, Vindum pr. Bjerringbro.

Mødet i Hunborg Torsdag maatte aflyses paa Grund af Regn.

Lørdag den 28. September stiftedes en Afdeling i Sundby pr. Snedsted paa et Møde hos Snedker Peter Petersen, Sundby.

Axel Sørensen.

I V. Tørslev

afholdtes Torsdag den 26. September et Møde med Rasmus Nielsen som Taler. Her var kun mødt nogle faa Tilhørere, vel nok paa Grund af det daarlige Vejr. Her var nylig stiftet en ny Afdeling. Mødet holdtes i Samtaleform, hvorunder Rasmus Nielsen gav Forsamlingen og den nye Kasserer nogle Oplysninger, Organisationen vedrørende. Paa Grund af den ringe Tilslutning var Formanden for Samlingshuset saa flink, at han annullerede Betalingen for Huset.

•

I Skjellerup

afholdtes Fredag den 27. Septbr. Møde. Her var mødt ca. 20 Tilhørere. Rasmus Nielsen talte om Organisationens Betydning og besvarede forskellige Spørgsmaal vedrørende Dyrtidsloven og Arbejdsløshedsloven. Det vedtoges at oprette en Landarbejderforening for Skjellerup Sogn og der nedsattes et Udvalg med Hmd. Marinius Akselsen, Skjellerup Mark, som Formand, som skulde indkalde til stiftende Generalforsamling, hvor Rasmus Nielsen skulde komme til Stede.

•

I Valsgaard

afholdtes den 28. September Møde med Rasmus Nielsen som Taler. Her var mødt 18 Tilhørere, som for Størstedelen var organiseret i Dansk Arbejdsmandsforbund. Her udspandt sig en lille Diskussion mellem en Gaardmand og Rasmus Nielsen. Gaardmanden mente, at Monopolerne var Skyld i Dyrtiden, hvorfor R. Nielsen anbefalede denne at støtte Landarbejderne i Kravet om Samfundets Overtagelse af alle Monopoler.

•

Fredag den 4. Oktober

holdtes et Møde i Nørre-Vissing Kro med A. Laursen, Gl. Ry, som Taler. Efter Foredraget indmeldtes 10 Medlemmer og det vedtoges at oprette en Afdeling for Venge Sogn. Til Formand valgtes Jens Jensen og til Kasserer Hans Jensen, Nørre-Vissing.

Det vedtoges at holde et nyt Møde Søndag den 13. Oktober og faa en Mand fra Forbundet som Taler til Mødet.

•

Torsdag den 3. Oktober

talte A. Laursen, Gl. Ry. Der indmeldtes 14 Medlemmer og oprettedes en Afdeling. Til Formand valgtes Rs. Pedersen, Hylke. Til Kasserer Andreas Pedersen, Hylke.

•

I Fovslet

holdt Sydøstjyllands Kred Agitationsmøde Mandag den 30. September. Tømrer K. Kristensen, Sjølund, talte om Organisationen. Der indmeldte sig en Del nye Medlemmer til Ødds Afdeling. Baade denne, Taps og Vonsild-Dalby Afdelinger har Medlemmer i Fovslet, som ligger lige i Skellet mellem disse tre Sogne.

•

Vamdrup.

Efter Anmodning fra D. A. F.s Afdeling i Vamdrup holdtes Torsdag den 3. Oktober Møde i Boysens Hotel med K. Kristensen som Taler. Efter nogen Diskussion bestemtes det at søge dannet en Afdeling af L. F. D. for Vamdrup Sogn. Begyndelsen blev gjort med 7 Medlemer, som hver skal tegne flere Medlemmer til Generalforsamlingen den 23. Der findes mindst 300 Arbejdere i Vamdrup Sogn, men kun ca. 150 organiserede.

•

Vester-Nebel Forsamlingshus.

Her var af Sydøstjyllands Kreds indvarslet til Møde Fredag den 4. Oktober. Starup-Nebel Afdeling er den første af de her paa Koldingegnen i sidste Halvaar stiftede 21 Afdelinger, men det viste sig dog, at der endnu er adskillige, som ikke har sluttet sig til Organisationstanken, som for en Tilhørerskare paa ca. 40 fortolkedes af K. Kristensen, Sjølund.

Desuden talte M. Jensen, Brakker, og Mødet gav en halv Snes Medlemmer til Afdelingen, der nu har over 100 inden for sine Rammer.

•

Hejnsvog Afholdshotel.

Lørdag den 5. Oktober talte for ca. 30 Tilhørere i Hejnsvog Afholdshotel K. Kristensen, Sjølund. De fleste af de Mødte var gifte Folk, som var organiserede i Vorbasse og Grindsted Afdelinger af D. A. F. De fast lejede Daglejere og Tjenestekarle var kun faatalligt repræsenterede, men der blev dog nedsat et Udvalg paa fem Mand til at virke for Landarbejderforbundet.

En Sortagrars brutale Opførsel mod sin Tjenestekarl

Da jeg stadigvæk læser om den ene Storagrars Brutalitet efter den anden, vil jeg bringe alle Læsere og Venner af Bladet Meddelelse om en Begivenhed, som er passeret her i Vindinge.

Det er paa høje Tid, der bliver skredet ind mod disse Tyranner af Arbejdsgivere. Der er ikke én Storbonde, men der er mange, som har den Opfattelse, at Tyendet ikke er andet end Slaver. Og derfor tilraader jeg alle, som er indenfor vor store Organisation, at agitere stærkt for ny stor Tilslutning af Medlemmer, saa vi tilsidst kan opnaa at knække d'Hrr. Storagrarer; men uden Sammenhold naas det aldrig. Vi maa alle som én arbejde stærkt for at fremme vor Organisation.

Det Tilfælde, jeg sigter til, er følgende:

Forleden Dag, da jeg vilde besøge en Ven, som er Tjenestekarl hos en af d'Hrr. Storbønder, Iver Mortensen, saa jeg til min store Forfærdelse, at Karlen havde faaet sit en Øje forslaaet paa det grusomste. Det var saa medtaget, at det undrede mig, at han havde beholdt sit Syn.

Tjenestekarlen, som er 17 Aar, kom Torsdag Middag d. 19. Septbr. Kl. 1 kørende ind i Porten hos sin Husbond med et Læs Sennep, men Husbonden, som ikke er saa lidt brutal, mente ikke han kørte rigtigt, hvorfor han rev Tømmen fra Karlen og raabte: »Gaa væk, Dreng!«

Da Karlen, som stod mellem Vognen og Tømmen, som Husbonden havde i Haanden, ikke kom hurtigt nok væk, blev Tyrannen herover saa hidstig, at han slog Karlen med en Knythaand i Øjet, saa dette blev meget slemt tilredt.

Karlen, som er et godmodigt Menneske, tog stiltiende imod Slaget. Da de saa kommer ind til Middag, staar den hidsige Tyrans »bedre Halvdel«, som næsten er værre end Manden, i Køkkenet og morer sig over Karlen, fordi han havde faaet sit Øje flaaet. Hun siger saa til ham: »Det har Du rigtignok godt af, Du burde blot have haft det for længe siden.«

Dermed vilde saa den Sag have været ude af Verden, hvis jeg ikke tilfældigt var kommet derned.

Jeg skal endvidere bemærke, at det ikke er første Gang, denne Storbonde har brugt den Trafik overfor sine Folk, og dertil kommer, at Kost og Logi er af den værste Slags, som kan bydes et Tyende.

Jeg gruer, naar jeg ser Karlens »Værelse«; det ligner mere en Svinesti end et Opholdssted for et Menneske.

Jeg vil nu blot bede mine Venner og alle Læserne af Bladet — dog særlig her i Vindinge Sogn og Omegn — tage sig dygtigt sammen og give Møde ved alle Agitationsmøder og der drøfte, hvad der skal gøres, saa vi alle tilsidst kan vise d'Hrr. Storagrarer, at vi er lidt mere end Slaver for dem.

Jeg tænker og haaber, at Iver Mortensen og Frue herefter vil tæmme deres Hidsighed, og indse, at den Maade, hvorpaa de behandler deres Folk, er den mest raa og lumpne, som tænkes kan, og som kun viser, hvilken Karakter disse brutale Storbønder har.

Et Medlem
af Vindinge Sogns Afdeling ved Nyborg.

Paa Agitationsrejse i Hobroegnen.

Søndag den 22. September ankom jeg til Hobro og begyndte en Tourné Byen rundt for at finde et Sted, hvor jeg kunde bo om Natten, men ogsaa her i Hobro er Bolignøden gældende og jeg havde nær opgivet Haabet, da der ogsaa paa Ny Afholdshotel — som var aller sidste Sted — blev svaret: alt er optaget, men i det Øjeblik Værten havde udtalt disse Ord, sagde en Tilstedeværende: Jov, han kan faa min Værels, a rejser i Dav. Om Mandagen begyndte Turen ud paa Landet for at hverve Forsamlingshuse. V. Tørslev og Skjellerup Sogne hjemsøgtes først, her kunde en Agitator nok leje Forsamlingshuse. Nord og Vest for Hobro ligger Landet imidlertid anderledes. Da jeg henvendte mig til Formanden for Forsamlingsbygningen i Valsgaard, nægtede denne at leje Huset ud til slige Ting, Landarbejderforeningen var man ikke interesseret i her i Valsgaard Sogn. Efter nogen Talen frem og tilbage, lovede han dog at telefonere til mig, naar han hav-

de talt med den øvrige Bestyrelse om Sagen, og til min Forbauselse modtog Torsdag Aften Besked, at jeg nok maatte holde Møde i Valsgaard Samlingshus, men det skulde koste 5 Kr. I Stenild kunde det ikke lade sig gøre. Formanden for Samlingshuset kunde ikke finde ud af, hvem eller hvad det var, jeg rejste for. Jeg overrakte ham da en af mine røde Plakater, men efter at han havde læst denne op — pr. Telefon — for samtlige Bestyrelsesmedlemmer, enedes man ad denne Vej, om at nægte at leje Bygningen ud til et saadant Møde. Jeg averterede da et Møde til Søndag Aften ved Forsamlingshuset, for ad denne Vej at faa Egnens Landarbejdere i Tale.

Rasm. Nielsen.

Mod Vinteren.

Sommeren er til Ende. Det sidste Sæsonarbejde, nemlig Roearbejdet, begynder i denne Tid; Efteraaret er inde og Vinteren nærmer sig. Daglejere og Tjenestefolk imødeser Vinteren med Ængstelse, og det er ikke uden Grund. Vi saa sidste Vinter, hvordan Arbejdsløsheden trykkede Landarbejderne, baade de gifte og Tjenefolkene. Lønnen for Tjenestefolk var jo som bekendt trykket saa langt ned af Storagrarerne, at det var en Spot mod Landarbejderne; den samme Trafik har de nu begyndt paa igen for den kommende Vinter. Jeg har talt med Karle her paa Egnen, der søger Plads til November, som er blevet budt en Løn af *75 Kr.* for et halvt Aar, eller med andre Ord *25—35 Øre* om Dagen + Kost; en Betaling, som en voksen Karl maa skamme sig ved at arbejde for, og Agrarerne i lige Maade maa skamme sig ved at byde, men den Slags Folk har bidt Hovedet af enhver Skam.

Er der da intet Middel mod en saadan Udbytning af Arbejderne? Svaret maa blive et bestemt Jo! Men kun et Middel, nemlig Organisationen. Der er jo desværre Landarbejdere, som endnu gaar sløve og tankeløse og træller for Sulteløn uden at være organiseret; til dem vil jeg sige: Meld Jer ind i en af vore Afdelinger; der findes jo nu Foreninger i snart hver eneste Kommune Landet over; men meld Jer ind inden den 31. Oktober, dersom I vil sikre Jer Understøttelse til Vinter i Tilfælde af Arbejdsløshed. Landet har nu været berejst paa Kryds og tværs af vore Agitatorer, og der er Afdelinger paa de fleste Egne; der er saaledes givet de Landarbejdere, som vil sikre sig mod Arbejdsløshedens Følger, Lejlighed til at gøre det.

Man kan undertiden høre Landarbejder sige: »Naar jeg er tilfreds, kommer det jo ikke andre ved, hvorledes jeg har det; dette er et forkert Standpunkt. Vi har ikke alene Forpligtelser overfor os selv; men vi har det først og fremmest overfor vore Børn, og vi har Forpligtelser overfor hele Arbejderklassen; det beror paa hver enkelt af os, hvorledes Vilkaarene for denne skal blive i Fremtiden. Derfor, Kammerater, Maalet maa være: ikke en eneste uorganiseret Landarbejder i Danmark efter 31. Oktober.

K. Salomonsen.

Horsensegnens Kredsorganisation.

afholder sit aarlige Stævne og Generalforsamling Søndag den 10. November paa Afholdshjemmet i Nørregade. Til dette Stævne har Afdelingerne under Kredsen Ret til at sende en Repræsentant for hver paabegyndt 10 Medlemmer. Forslag, som ønskes behandlet, bedes tilsendt undertegnede inden den 8. November. Dagsorden og Mødetiden vil senere blive bekendtgjort.

Rasmus Rasmussen,
Formand.
Himmelbjerggaarden pr. Ry.

Til Afdelingerne i Kredsorganisationen for Falster og Østlolland

Afdelingerne anmodes om, saafremt de kender Steder, hvor der er Mulighed for Oprettelse af ny Afdelinger eller der er Trang til Afholdelse af Møder indenfor bestaaende Afdelinger, da at meddele dette til Undertegnede.

Morten Petersen,
Lundby, Nr. Alslev.

Kassérernes 10 Bud.

1. **Sørg for, at Opkræverne begynder Opkrævningen de allerførste Dage i Maaneden, saaledes at den er sluttet senest den 10.**
2. **Paase, at ingen staar til Restance.**
3. **Lad Opkræverne aflevere Kontingentet senest den 15.**
4. **Indsend derefter Kontingentet snarest og senest den 20.**
5. **Udfyld altid omhyggelig Indbetalingsblanketten og underskriv den.**
6. **Paafør altid Maaned og Dato samt Afdelingens Navn.**
7. **Meddel altid, hvad Pengene er for, samtidig med, at de indsendes.**
8. **Indsend kun Penge een Gang hver Maaned, og send saa alt det Kontingent, Afdelingen skal betale.**
9. **Skriv altid tydelig Beløbangivelse baade paa Anvisning og Kupon.**
10. **Skriv altid tydelig Navn og Adresse paa Kuponen, samt Afdelingens Navn bagpaa.**

Hvis man følger disse Regler, vil det lette baade Afdelingens og Hovedkontorets Arbejde.

Med kammeratlig Hilsen
Lorents Petersen.

Hvordan Bønderne paa Storehedinge-Egnen søger at skaffe sig billig Arbejdskraft.

Et Par Ord til de faste Tjenestefolk.

»Østsjællands Socialdemokrat« skriver:

Høsten er nu paa de fleste Gaarde tilendebragt, og om faa Dage vil Tærskningen være i fuld Gang, derefter er der kun Roearbejdet tilbage, saa er det industrielle Kredsløb indenfor Landbruget endt, og udenfor en Mængde Landarbejderes Dør staar saa den mørke, truende Arbejdsløshed. Saaledes som Udviklingen er foregaaet indenfor Landbruget har dette jo mere og mere udviklet sig til at blive Sæsonarbejde, og Sæsonen søges stadig gjort kortere ved stærkt forceret Arbejde. Det er der imidlertid intet at sige til, ,det er jo i Samfundets Interesse, at de store Værdier ude paa Marken bliver bjærget hurtig og i saa god Stand som muligt. Men naar Sæsonarbejdet er til Ende, saa vil dette medføre en ny stor Forøgelse af de Arbejdsløses store Skarer, og desværre findes der hverken Magt eller Midler til at aflaste Arbejdsløsheden, den vil tværtimod øges stærkere og stærkere, jo længere vi naar ind paa Vinteren.

Naar man saa tager den store Prisstigning af alle Livsfornødenheder i Betragtning, saa maa det synes klart for alle, at Arbejderne, for overhovedet at komme igennem Vanskelighederne, maa kræve en rimelig Betaling for Sæsonarbejde. Storehedinge-Egnens Arbejdsmandsorganisationer og Landarbejderforeninger har da ogsaa allerede for nogen Tid tilbage holdt Møder og vedtaget, at Daglønnen for Høstarbejde skal være 8 Kr. paa egen Kost. Og denne Priskurant er tiltraadt af de fleste Arbejdsgivere; men samtidig er der en Del Bønder, som søger helt at undgaa at benytte fremmed Arbejdskraft ved at lade hinandens faste Tjenestefolk gaa paa Omgang ved Tærskningsarbejdet. Vi skal ikke — skønt Anledningen kunde være fristende — opholde os i Betragtninger over en saadan Handlemaade fra disse Bønders Side, men vi vil rette en indtrængende Anmodning til alle Tjenestefolk om ikke at lade sig benytte til sligt. Det vilde være at falde baade deres egen og deres Kammeraters Sag i Ryggen. Og i dette Tilfælde er Tjenestefolkene i deres fulde lovlige Ret, naar de nægter at udføre sligt Arbejde.

I Tyendelovens § 30 hedder det nemlig: »Husbonden kan ikke ved nogen kontraktmæssig Overdragelse, uden Tyendets Samtykke, give det en anden Husbond«. Det er en af de saakaldte »beskyttende« «Paragrafer, som er indsat i Tyendeloven, og det foreliggende viser altsaa, at der kan være Tilfælde, hvor det er nødvendigt for Tyendet at benytte det Smule Værn, Tyendeloven har levnet dem.

Nordvestsjællands Kredsorganisation.

Da en Del Afdelinger endnu ikke har betalt deres Kontingent til Kredsorganisationen for Juli Kvartal, opfordres Afdelingskassererne om at tilsende mig dette Kontingent inden d. 20. Oktober d. A., da vi i den kommende Tid skal have afholdt en Del Møder her i Kredsen og derfor har haardt Brug for Pengene.

Her er endnu enkelte døde Pletter, der skal dyrkes op. — Husk derfor at sende alt Kontingentet inden 20. Oktober.

Med kammeratlig Hilsen.
Fred. Hansen,
St. Tostrup Merløse St.,
Formand.

Meddelelser til Bladet.

Vi maa paany gøre opmærksom paa, at Meddelelser til Bladet maa være os i Hænde Mandag Aften, eller senest Tirsdag Formiddag, for at kunne komme i det paafølgende Fredag udkommende Numer af Landarbejderbladet.

Det henstilles til alle, der sender Meddelelser eller Stof til Bladet, kun at skrive paa den ene Side af Papiret, derved fritager de os for et meget betydeligt Arbejde med at skrive det indsendte Bidrag om, og Ulejligheden er jo lige stor for deres eget Vedkommende.

Husk altsaa at sende Meddelelser om Generalforsamlinger, Møder o. lign., saa vi har det senest Tirsdag Morgen, og skriv kun paa den ene Side af Papiret.

Landarbejderforbundet.

Gernersgade 1, Stuen,
København K.

Telefon: Central 13,338.
Formand: Oscar Levinsen.
Redaktør: Marius Olsen.
Hovedkasserer: Lorentz Petersen.
Hovedkontor:
Gernersgade 1, Stuen,
København K.
Telefon Central 13,338.

Kom til Møderne.

Nu da Generalforsamlinger og Efteraarsmøderne tager deres Begyndelse vil jeg gærne have Lov til at sige til Medlemmerne: Mød op, alle Mand, hver Gang din Afdeling kalder til Møde! Ingen maa blive hjemme! Du kan *ikke forlange, at dine Interesser bliver varetaget*, naar Du ikke møder og deltager i Forhandlingerne.

Der holdes Møder Gang paa Gang, men i mange Tilfælde møder der ikke andre end Formanden og enkelte Medlemmer. Lad os faa dette Forhold forandret. Mød talrigt op hver især, naar din Afdeling kalder, og tag din Kone med; hendes Interesser falder jo stærkt sammen med dine. Lad dette blive til en Regel. Naar der sammenkaldes til Møde, da maa Mand og Hustru møde begge to. Lad os faa hver eneste Plads optaget i vore Forsamlingshuse. Man hører saa ofte: Hvilken Tid skal vi have Møde, og hvad laver I? Vi hører aldrig noget fra Eder. — Men man kan virkelig ikke forlange, at vi skal holde Møde Gang paa Gang, uden at der møder en eneste; at holde Møde for tomme Stole, gavner sandelig ikke Sagen.

Derfor, Kammerater! Mød op til de kommende Efteraarsmøder og vis, I har Interesse for Sagen. Da vil der komme mere Fart i Arbejdet. Bestyrelsen vil arbejde med Lyst, naar den føler, der er Sammenhold og Tilslutning indenfor Afdelingen. Og tilsidst, men ikke mindst: Staa aldrig til Restance med Kontingent. Husk, at Restance giver forøget Arbejde for Kassereren.

Thomasminde, i Oktober.

Simon Jensen,
Formand for Trige Afdel.

•

Fodby Afdeling afholdt d. 29de Medlemsmøde, hvortil var mødt 6 Medlemmer, heraf 3 af Bestyrelsen. Det er ret beklageligt, at Foreningen skal leje Lokale for 6 Medlemmer. Vi har Medlemmer, som i de 2 Aar, Foreningen snart har bestaaet, ikke har været til Møde en eneste Gang. Det er ikke nok, at man betaler Kontingent. Nej: Kom til Møde! Vær med i Arbejdet for Eders egen Sag! Lad der komme lidt mere Liv i det Hele. Det er ikke morsomt for Bestyrelsen stadig at komme til Møde for at forhandle med 2 a 3 Medlemmer.

Ved Mødet i Avgust var Skovarbejderne indbudt for at drøfte Arbejdsforholdene til den kommende Vinter; men paa Grund af for ringe Tilslutning blev det udsat til dette Møde, og det blev overdraget de Skovarbejdere, der var mødt, i Mellemtiden at undersøge Forholdene og søge udarbejdet en Priskurant. Men vi har endnu intet hørt fra den Kant. Det kunde se ud, som om de faste Arbejdere — trods de stadig vanskeligere Tider — er godt tilfredse med Forholdene som de er, eller skulde der stikke noget andet under, f. Eks. Naturalydelser i en eller anden Form? Men husk paa, at det er Eders Pligt at forlange en ordenlig Pris for Eders Arbejde, som løse Arbejdere kan være tjent med at arbejde for..

Derfor: Kammerater! Sæt lidt Fart i Arbejdet! Vent ikke paa, at Arbejdsgiveren kommer og tilbyder sig. Nej, tag fat straks! Husk paa, der er andre, der venter paa Jer! Og saa: Lad os være enig om at møde *fuldtalligt!* Husk paa 25-Øren!

Bernhard Larsen.

Til Afdelingerne paa Djursland.

En af vort Forbunds mange Agitatorer *Anton Rasmussen*, Købelev, afholder i den nærmeste Fremtid en Række Agitationsmøder paa Djursland.

Til Underretning for Afdelinger, som kunde ønske at komme i Forbindelse med ham, meddeles, at hans Adresse indtil videre er Agitator *Anton Rasmussen*, Hotel »Kolind«, pr. Kolind.

Meddelelser til Landarbejderbladet.

Den overvældende Mængde Afdelingsmeddelelser har gjort det nødvendigt for os at træffe følgende Forholdsregler for Fremtiden: I Bekendtgørelser om Møder og Generalforsamliger vil kun blive optaget en kort Meddelelse om hvor og naar Mødet holdes. Dagsorden o. l. vil blive strøget. Referater af Møder optages ikke, derimod optages Meddelelse om Valg af ny Formand, Kasserer og Kontrolbestyrer. Beretninger fra Agitationen optages ikke i Fremtiden.

Denne Begrænsning af det her omtalte Stof har været uundgaaelig dersom det overhovedet skal blive muligt at faa Plads til det nødvendige Stof i Bladet. Saa længe vor Bevægelse var mindre, kunde Afdelingernes Referater og Agitatorernes Beretninger optages uden at sluge hele Bladet, nu er det umuligt; et lille Eksempel vil vise det: Vi har nu ca. *500* Afdelinger; i denne Tid holder samtlige Afdl. Generalforsamlinger, det betyder, at der kommer *500* Bekendtgørelser og *500* Referater af Generalforsamliner eller tilsammen *1000* Meddelelser i Løbet af en Maanedstid. De fleste Afdelinger holder desuden i samme Tidsrum hver et Medlemsmøde, hvilket giver andre *1000* Meddelelser, altsaa ialt *2000* Afdelingsmeddelelser; regner man hver Meddelelse til *10* Linier, bliver det *20,000* Linier. Det vil sige, at disse Afdelingsmeddelelser alene vilde fylde ca. *57* Sider eller langt mere, end Bladets nuværende Sideantal i en Maaned. Enhver vil altsaa kunne forstaa, at en endog meget stærk Begrænsning af dette Stof er en Nødvendighed; hverken Bladet eller Bevægelsen kan være tjent med, at dets Plads beslaglægges af lutter Foreningsstof. Altsaa for Fremtiden meddeles kun Tid og Sted for Mødernes Afholdelse og Navnene paa nyvalgte Formænd, Kasserere og Kontrolbestyrere, men ikke Agitationsberetninger.

Red.

Nordvestsjællands Landarbejderkredsorganisation.

Da *Viggo F. Rasmussen*, Gørlev, er blokeret for Arbejdskraft af Dansk Arbejdsmands Forbund, Gørlev, anmodes vore Medlemmer om ikke at tage Arbejde hos vedkommende, saa længe Konflikten ikke er bilagt.

Fred. Hansen,
Fmd. f. Nordvestsjæll. Kredsorg.

Sydfyns Kredsorganisation.

Søndag den 27. Oktober afholder Kredsorganisationen det aarlige Stævne og Generalforsamling.

Til Stævnet, som holdes i Svendborg, har Afdelingerne Ret til at sende 1 Delegeret for hver paabegyndt 10 Medlemmer.

Afdelingerne bedes derfor nu vælge Repræsentanter.

De Afdelinger i Svendborg Amt, der ikke endnu er indmeldt i Kredsorganisationen, vil modtage en Opfordring til at gøre dette, saa at de kan blive repræsenteret.

I næste Numer af Bladet vil blive meddelt Klokkeslet og Stedet, hvor Stævnes holdes.

Chr. Jensen.

Tak.

Min hjærteligste Tak til Kammeraterne for Bidraget, som blev skænket mig ved min langvarige Sygdom.

Christiansen,
Langaa og Omegns Afdeling.

Tak.

En hjertelig Tak til Medlemmerne af Sundby og Omegns Landarbejderforening for den smukke Gave, som blev os overrakt til vort Sølvbryllup.

Emma og H. P. Nielsen,
Ø. Kippinge.

Samfølelse.

Mel.: Er Lyset for de lærde blot?

Vor Fødsel gav os Borgerret,
vor Gerning Adelsmærke.
Et Sammenhold gør alting let;
de mange er de stærke.
Og hvem der plejer Livets Træ,
skal først dets Frugter nyde;
ej skal den dorske i dets Læ
med Overflod sig fryde.

Men hvor er Enigheden skøn?
Er alt, som det skal være?
Og faar hver nyttig Mand sin Løn,
sin Magt, sin Ret, sin Ære?
Nej, han der i sit Ansigts Sved
til Huset Sten har baaret,
paa sidste Plads han skubbes ned,
til Ringhed blev han kaaret.

At oppe i den høje Stand,
hvor intet Savn kan række,
kun agtes lidt paa Menigmand,
maa ingen Undren vække.
Vil der man kaste Smuds og Sten,
det intet er at regne,
naar Tornekrans for Palmegren
han faar af sine egne.

Skal smaaligt Nag til Ligemænd
i dagligt Liv vi nære,
hvor fører da vor Stræben hen
for Standens Ret og Ære?
Nej, ingen Ærens Dag med Sejr
er for vor Stand oprunden,
før Fjenden i vor egen Lejr
vi først har overvunden.

Frederik Møller.

Til Kassererne.

Paa given Foranledning skal jeg gøre Afdelingskassererne opmærksom paa, at man ikke maa fradrage eventuelt udbetalt Understøttelse i det hertil indsendte Kontingent.

Med Hilsen
Lorents Petersen.

Ingstrup Afdeling
afholder halvaarlig Generalforsamling Søndag den 13. Oktober, hvor det er Meningen at indbyde Arbejdsgiverne i Ingstrup til Møde for at forhandle med dem om Lønspørgsmaalet.

Mød derfor talrigt, Kammerater!

Chresten Sørensen, Ingstrup, er valgt til Kontrolbestyrer og Kontrolstedet er hos Chresten Sørensen. Kontroltiden er fra Kl. 8—10 Formiddag.

Paa Afdelingens Vegne:
Marinus Jensen,
Formand.

Bodilsker Afdeling
afholder Generalforsamling den 15. Oktober Kl. 8 paa Nordre Forskole.

Antonius Jensen.

Strejken
paa Baadesgaard og Kristinefeldt.

Et plumpt Forsøg paa at snigløbe Organisationen strander paa Arbejdernes Sammenhold.

Skruebrækkerne begynder at forlade Forpagter Andersen, Baadesgaard.

Strejken paa Baadesgaard og Kristinefeldt fortsættes fremdeles og der er foreløbig ingen Udsigt til nogen Afslutning, idet de strejkende Arbejdere er fuldt og fast besluttet paa ikke at give efter for de to Storagrarers brutale Optræden, men holder fast saavel paa deres rimelige og beskedne Lønkrav, som paa deres Foreningsret. Dene Konflikt gælder ikke alene en højt tiltrængt Lønforhøjelse for Arbejderne, men den gælder tillige Spørgsmalet om Arbejdernes Ret til gonem deres Organisation at være medbestemmende om Arbejdsvilkaarene.

D,Hrr. Forp. Andersen og Propr. Theil synes at være et Par sjældne Pragteksemplarer af den Type Storagrarer, der betragter de hidtil raadende Arbejdsforhold i Landbruget som en guddommelig Indstiftelse og Organisationsretten, som noget kun de og deres Lige har Ret til at benytte sig af. I Overensstemmelse med denne fra Fædrene nedarvede Opfattelse har de mødt alle Landarbejderforbundets Forsøg paa at opnaa en Forhandling om de af Arbejderne stillede Krav med et hovent Afslag, uden anden Motivering end den, at Arbejdsforholdene hos dem ikke kommer Landarbejderforbundet ved. I dette Standpunkt har de faaet begejstret Tilslutning hos »Nakskov Tidende«; men det er jo kun i god Konsekvens med den sjofle Nedrakning og Løgnekampagne, som dette og de øvrige konservative Blade førte mod Arbejderne paa Christianssæde og Sæddingegaard, naar de samme Blade nu ogsaa stiller deres Spalter til Raadighed for Kompagniskabet Andersen og Theil.

Nu som da er det jo et Forsøg, der iværksættes for at holde Landarbejdernes Kaar nede paa Sultegrænsen, og den Slags Bestræbelser vil til enhver Tid have »Nakskov Tidende«s varmeste Sympathi; men denne Sympathi, hvor varm og ægte følt den end er, vil dog ikke være tilstrækkelig til at hjælpe de to Storagrarer over de Vanskeligheder, som Strejken bereder dem og som vil blive større, jo længere Strejken varer; det har Hr. Forp. Andersen aabenbart ogsaa selv en Følelse af; i hvert Fald har han forleden gjort et ganske vist mislykket, men derfor sikkert ikke mindre velment Forsøg paa at slippe ud af Kniben. Han tilbød Arbejderne at betale den af dem forlangte Løn, men hertil knyttede han den Betingelse, at de skulde gaa ind paa at underskrive Enkeltmandskontrakter, gældende for et Aar samt forpligte sig til at udmelde sig af Organisationen.

Saaledes haabede Hr. Andersen at slaa to Fluer med et Smæk, at faa Arbejderne til at genoptage Arbejdet og samtidig komme den forhadte Organisation til Livs. Desværre for Hr. A. bristede dette skønne Haab. Arbejderne afviste naturligvis hans Forslag med Foragt.

Hr. A. maa have meget smaa Tanker om Arbejdernes Forstand, naar han troede at kunne fa dem til at gaa paa en saadan Limpind.

Der blev altsaa ingen Bukser af det Skind. Hr. Andersen kommer fremdeles til at klare sit Arbejde selv med Hjælp fra de foragtelige Individer, som han kan faa til at forrette Skruebrækkertjeneste, og deres Tal vil snart vise sig at være utilstrækkeligt til at holde Bedriften gaaende. De Skruebrækkere, det hidtil er lykkedes Hr. Andersen at erhverve, begynder iøvrigt at svigte. Hidtil har to af dem indset det tarvelige i deres Optræden og har ophørt med deres Judastjeneste og flere er ved at følge efter. Hr. Andersen vil efter alt at dømme snart se sig forladt ogsaa af »Hædersmændene«, og da de strejkende er i Arbejde andet Steds, saa har de Tid til at vente, til det en Gang gaar op for Hr. Andersen, at Arbejdernes Organisation er en Kendsgerning, som han saavel som hans Kollega paa Kristinefeldt gør vel i at regne med i Fremtiden.

Marius Olsen.

„Snart dages det Brødre, det lysner i Øst."

Disse Strofer af den gamle Slagsang vil snart gaa bogstavelig i Opfyldelse for en stor Del af de danske Landarbejdere. Der er vel ingen her i Landet, som hidtil har levet i et saadant Mørke af Fattigdom og Trældom som netop de. Nu rejser alle disse forsagte og fortrykte Arbejdere sig og forlanger samme Menneskerettigheder som andre og de skal vide at føre deres Krav igennem ved Hjælp af deres store og stærke Organisation. At det er paa høje Tid at der bliver gjort noget i den Retning ser vi daglig Eksempler paa; rundt omkring paa de forskellige socialdemokratiske Bladkontorer, hvor jeg efterhaanden er kommen, hører det næsten til Dagens Orden, at fattige Mennesker kommer og klager deres Nød over de elendige Forhold der bydes dem af de karrige Sogneraad. Gamle Alderdomsunderstøttede beder indstændig Redaktørerne om at hjælpe sig til en lille Smule mere Understøttelse. Ogsaa yngre Folk kommer, som paa en eller anden Maade er kommen i Nød. Bønderne omkring i Sogneraadene sørger altid for, at det bliver gjort saa nedværdigende og ydmygende som det er muligt, at skulle have en lille Smule Hjælp, om Trangen er aldrig saa uforskyldt. Det er utroligt hvad disse Sogneraad og deres Formænd tillader sig at byde deres fattige Medmennesker, som de hele Livet igennem har udbyttet ved at betale dem en ussel Løn for deres Arbejde. Har de saa imidlertid slidt sig op for disse Storbønder eller der støder Sygdom til, saa slænges de til Side som noget gammelt Skrammel, som kun er til Ulejlighed og Besvær. Og naar Ansøgninger om Hjælp fremkommer, bliver vedkommende altid bebrejdet alle deres mulige Fejl eller Fejlgreb i Tidernes Løb og Enden paa Visen er altid, at de burde have sparet noget mere, skønt de selv godt ved, at Fortjenesten altid har været for ringe. Her et Eksempel: En ugift Kvinde var død efter et Liv fuldt af haardt Arbejde, og der blev søgt Sogneraadet om Begravelseshjælp. Sogneraadsformanden mente, at hun nok selv havde lagt sig Penge op, da hun jo kun havde haft sig selv at sørge for. Jeg gjorde ham opmærksom paa, at Afdøde i den Tid hun kunde arbejde havde faaet fra 70—90 Øre, enkelte Dage 1 Kr., paa egen Kost, og i de sidste 5—6 Aar havde været syg, saa at hun ikke havde kunnet tjene noget af Betydning. Dette vidste Formanden godt, men desuagtet fremkom han med ovennævnte Udtalelse for at give det Udseende af, at hun havde forsømt nogot.

Alle disse Overgreb mod Smaafolk og Gamle vil nu paa det kraftigste blive paatalt og rettet af Landarbejdernes Organisation.

Organisationen nøjes ikke med at beskæftige sig med Arbejdsløshed og Lønsager, men med alt hvad der kan forbedre Landarbejdernes Kaar, saavel økonomisk som moralsk og politisk. Meld Jer ind og se at faa Jeres Kammerater med.

»En Bygning vi rejser til Skærm
i vor Nød,
Til Arbejdet Liv eller Død«.

M. Pedersen,
Agitator.

Fra Aldelingerne.

Fodby Afdeling

holdt Medlemsmøde den 29. September. Til Opkræver i Stenbæksholm valgtes Fodermester N. P. Petersen. Det vedtoges at give 10 Kr. til vore finske Klassefæller. Sluttelig vedtoges det at opkræve en Mulkt af 25 Øre for Medlemmer og 50 Øre for Bestyrelsesmedlemmer, for at udeblive fra Møderne uden lovlig Grund.

Bernhard Larsen,
Formand.

Harboøre Afdeling

afholdt stiftende Generalforsamling Tirsdag den 24. Septbr. i Harboøre Afholdshotel. M. Pedersen, Rouslev, var til Stede og ledede Generalforsamlingen. Til Formand valgtes Arbmd. Niels Svendsen og til Kasserer Arbmd. Peder Pedersen, Harboøre. Kontrolbestyrere blev Laurits Jensen, Smedegaard, Vejlby, og Niels Svendsen, Harboøre. Afdelingen har nu 20 Medlemmer.

Bækmarksbro Afdeling

afholdt Generalforsamling Fredag den 20. Septbr. M. Pedersen var til Stede og ledede Generalforsamlingen. Sadelmager Øksnebjerg valgtes til Formand og Chr. Frederiksen, Holmegaard, til Kasserer.

Ondløse Afdeling

afholder ordinær Generalforsamling Søndag den 20. Oktober Kl. 3½ hos Anders Larsen, »Frihedshaab«. Forslag, som ønskes behandlet, maa indgives til Formanden senest 2 Dage før.

Valdemar Caspersen.

Ryslinge Afdeling

afholder Generalforsamling paa Ryslinge Højskolehjem Søndag den 20. Oktober Kl. 3.

Peder Jensen.

Gloslunde—Græshave Afdeling.

Eventuelle arbejdsløse Medlemmer maa henvende sig til Kontrolbestyrer, Arbmd. Niels Jensen, »Baadesgaard«. Efter 1. November Fodermester paa »Høbygaard«.

Viggo Schwartz.

Gudme Brudager Afd.

afholder halvaarlig Generalforsamling hos Kassereren, Karl Hornemann i Brudager Søndag den 20. Oktober Kl. 6. Forslag, som ønskes behandlet, maa indgives til Formanden senest d. 15. Oktober.

Hans Hansen.

Brorup—Valby Afdeling

afholder Generalforsamling Søndag den 13. ds. Kl. 3 i Vilby Forsamlingshus.

Jens P. Jensen.

Rutsker Afdeling

afholder Medlemsmøde Tirsdag d. 15. Oktober hos *Janus Jørgensen.* Nye Medlemmer optages.

Ejnar Nielsen.

Olsker Afdeling

afholder den halvaarlige ordinære Generalforsamling i Olsker Forsamlingshus Søndag den 13. Oktober Kl. 3 Eftermiddag.

A. Holm.

Søvind Haldrup Landarbejderforening
afholder Stiftelsesfest i Haldrup Forsamlingshus Lørdag den 19. Oktober. Hundslund og Hovedgaard-Afdelingerne indbydes til at deltage.
Sukker medbringes.
Rasmus Stolthing.

Ødsted Afdeling
afholder Generalforsamling i Jerlev Kro Lørdag den 19. ds. Kl. 7½.
Kontingent for Oktober betales.
J. Schurman.

Rønnebæk Afdeling
afholder Generalforsamling Søndag den 13. Oktober Kl. 2 hos Tømrer P. Hansen, Rønnebæk.
P. Rasmussen.

Munkebo Afdeling
afholder Medlemsmøde i Forsamlingshuset Torsdag den 17. Oktober Kl. 7½. Fagbogen medtages.
N. Chr. Nielsen.

Veuf og Almind Landarbejderforening
afholder ordinær Generalforsamling Lørdag den 12 Oktober i Viuf Forsamlingshus. Lørdag den 12. Oktober Kl. 7. Efter Generalforsamlingen Bal for Foreningens Medlemmer.
S. Hyrup.

Blenstrup Afdeling
afholder ordinær Generalforsamling Søndag den 13. Oktober Kl. 4.
Chr. Poulsen.

Lyngby Afdeling (Jyll.)
afholder Generalforsamling i Lyngby Forsamlingshus Søndag den 20. Oktober Kl. 7.
Jens Knudsen.

Pjedsted Afdeling
afholder ordn. Generalforsamling i Pjedsted Forsamlingshus Lørdag den 19. Oktober Kl. 7½. Udeblivelse uden gyldig Grund medfører en Bøde af 50 Øre.
Bestyrelsen.

Kongsted og Omegns Afdeling
afholdt Generalforsamling den 29. September. Til Kontrolbestyrer valgtes Emil Larsen, Eskildstrup. Kontroltiden er fra 10—12, om Søndagen fra 2—4.
Rudolf Nielsen.

Frue Afdeling
har til Formand valgt Søren Rasmussen, Aarslev, til Kontrolbestyrer Martin Nielsen, Ristrup, og A. Rasmussen, Tilst.
Kontroltiden er fra 10—11 Fmd., om Lørdagen fra 2—3 Eftm.
A. Nielsen.

Kjøbelev Afdeling
har til Formand valgt Foderm. Vilh. Sørensen, Kjøbelev Hede, til Kontrolbestyrer Hans Antonsen, Rolykke, og Jørgen Jørgensen, Kjøbelev. Kontroltid fra Kl. 8—10.
Vilh. Sørensen.

Vindum Afdeling
holdt stiftende Generalforsamling den 25. September og valgte til Formand Karl Maagaard og til Kasserer Chr. Kristiansen. Kontingentet sattes til 150 Øre plus Strejkebidrag.
Karl Maagaard.

Ørsted Afdeling (Fyn)
afholdt den 21. September Generalforsamling. Til Formand valgtes F. Pedersen, til Kasserer Jens Thomsen.
M. Mogensen.

Østerlars Landarbejderforening
afholder sin halvaarlige Generalforsamling Onsdag den 16. Oktober Kl. 7.
Martin Jensen.

Lynge, Broby Afdeling
holder Generalforsamling Onsdag den 16. Oktober Kl. 8 hos Formanden.
Jakob Jensen.

Gyrstinge Afdeling
afholder Generalforsamling Søndag den 27. Oktober i Gyrstinge Forsamlingshus Kl. 4.
Bestyrelsen.

Hundeslund Afdeling
afholder Generalforsamling i Hundslund Afholdshotel Lørdag den 19. Oktober Kl. 8. Generalforsamlingen er beslutningsdygtig uanset de Mødtes Antal.
Peder Rasmussen.

Huls Afdeling
afholder Generalforsamling Lørdag den 12. Oktober Kl. 8 paa Hulsminde Hotel.
Hans Christensen.

Tune Afdeling
afholder Generalforsamling Onsdag den 16. Oktober Kl. 7½ i Gymnastikhuset. Kontingentet bedes betalt senest den 12. Oktober.
Fagbøger og Medlemskort forevises.
Oluf Christiansen.

Boslunde Afdeling
afholder Generalforsamling Søndag den 20. Oktober Kl. 6 og derefter en lille Høstfest, hvortil Naboforeningerne indbydes mod en lille Entre. Medlemsbevis maa fremvises. Nye Medlemmer optages indtil Lørdag Aften.
Bestyrelsen.

Trige Afdeling
Generalforsamling afholdes i Trige Forsamlingshus Lørdag den 12. Oktober. Generalforsamlingen er beslutningsdygtig Kl. 9 uanset de Mødtes Antal.
Simon Jensen.

Romdrup Klarup Afdeling
afholdt Generalforsamling den 28. September. Til Formand valgtes Karl Ovesen, Klarup St., og til Kasserer Søren Sørensen, Kjæager. Til Kontrolbestyrere for Romdrup og Klarup valgtes Jens Nielsen, Klarup. Det vedtoges, at Medlemmerne selv skal betale deres Kontingent hos Kassereren eller Kontrolbestyreren inden den 10. i hver Maaned.
Karl Ovesen.

Vestsjællands Kredsorganisation
afholder Møde i Pedersborg ved Sorø Søndag den 27. Oktober Kl. 4 Efterm. i Pedersborg Forsamlingshus. Som Taler kommer Hr. Fodermester Harpsøe, Forlev, til Stede.
Alfred Carlsen.

Ørum Afdeling
afholder Medlemsmøde Lørdag den 12. Oktober Kl. 7½ hos Formanden.
Jens Chr. Christensen.

Kværndrup Afdeling
afholder Generalforsamling Søndag den 13. Oktober Kl. 4 i Kværndrup Kro.
Chr. Sørensen.

Horne Afdeling
afholder Generalforsamling Søndag den 13. Oktober Kl. 3. Efter Generalforsamlingen Fællesspisning af medbragte Madkurve. Derefter Pakkefest.
H. P. Hansen.

Rønde Afdeling
afholdt Generalforsamling den 29. September. Til Formand valgtes Chr. Sinding, til Kontrolbestyrer Søren Andersen, Rønde pr. Rønde.

Skellebjerg Afdeling
holdt stiftende Generalforsamling den 28. September. Til Formand valgtes Fred. Knudsen, til Kasserer Viggo Henriksen. Kontrolbestyrer blev Chr. Jensen, alle af Skellebjerg.
Formanden.

Gislev og Omegns Afdeling
har til Formand valgt Laurits Hansen, til Kasserer Marius Olsen, til Kontrolbestyrer Sofus Larsen.
Laurits Hansen.

Asperup Afdeling
afholder Generalforsamling i Asperup Afholdshotel, den lille Sal, Søndag den 20. Oktober Kl. 7 Aften. Forslag, der ønskes behandlet, maa indgives til Undertegnede senest den 18. ds.
Jens P. Jørgensen.

Glud Afdeling
afholder Stiftelsesfest Søndag den 13. Oktober med Bal fra Kl. 7 Aften i Glud Forsamlingshus.
Bestyrelsen.

Brønsholm Afdeling
har til Formand valgt Tjenestekarl Anders P. Salomonsen, Langiftegaard, og til Kasserer Tjenestekarl Hans Hansen. Kontrolbestyrere blev Fodermestrene *Svendsen* og *Nielsen.*

Kølstrup Afdeling
har til Formand valgt L. C. Adolfsne og Fred. Larsen til Kasserer. Til Kontrolbestyrer valgtes H. C. Fogtmand.
L. C. Adolfsen.

Benløse Afdeling
har til Kontrolbestyrer valgt Hans Larsen, Benløse. Kontingentet er sat op fra 1 Kr. 50 Øre til 1 Kr. 70 Øre pr. Maaned.
N. Nielsen Guldbek.

Søvind-Haldrup Afdeling
har valgt Rs. Stølthing, Tyrrestrup, til Formand. Til Kasserer er valgt Jens Jørgen Jensen, Blirup. Kontrolbestyrere er N. P. Petersen, Stensballe, Jens Nielsen, Haldrup, P. B. Rasmussen, Søvind, og Murer Møller, Aas.
Rs. Stølthing.

Tjæreby Landarbejderforening
afholder sammen med Husmandsforeningen Høstgilde i Tjæreby Forsamlingshus Lørdag den 19. Oktober, hvortil alle Medlemmerne herved indbydes. Medlemmer af Socialdemokratisk Forening indbydes ligeledes til at deltage.
Hans Frederiksen.

Korinth og Omegns Landarbejderforening
afholder Generalforsamling paa Korinth Kro Lørdag den 19. Oktober Kl. 8. Bestyrelsen bedes møde Kl. 7½.
J. P. Andersen.

Lynge Afdeling
afholder Generalforsamling i Lynge Afholdshjem Fredag den 18. ds., Kl. 8 Aften.
Medlemsbøgerne bedes medtaget. Nye Medlemmer optages.
Einar Larsen.

Løgten Afdeling
afholder halvaarlig Generalforsamling i Løgten Kro Lørdag den 19. Oktober. Af Hensyn til Vosnesgaard Arbejdere afholdes Generalforsamlingen Kl. 7 Aften pr.
Niels Rasmussen.

Børkop Afdeling
afholder Generalforsamling i Børkop Lørdag den 19. Oktober Kl. 7½ pr.
Karl Henckell.

Karise Afdeling
afholder ordinær Generalforsamling i Atterup Forsamlingshus Søndag den 13. ds. Kl. 2.
Bestyrelsen.

Dalmose Afdeling.
Søndag den 13. Oktober Kl. 3½ Eftermiddag afholdes Generalforsamling i Hyllested Forsamlingshus.
H. P. Hansen.

Idestrup Sogns Landarbejderforening
afholder Medlemsmøde Søndag den 13. Oktober Kl. 3 i Kommunalstuen. Der kommer muligvis en fremmed Taler til Stede og taler om den nye Dyrtidslov.
Johs. Larsen.

Køb elev Afdeling
afholder Medlemsmøde Søndag den 13. Oktober Kl, 3½. Bestyrelsesmøde Kl. 2½ hos Fodermester Vilhelm Sørensen.
Vilhelm Sørensen.

Everdrup Afdeling
afholder Generalforsamling Søndag den 13. Oktober Kl. 3½ i Sognets Forsamlingshus.
Bestyrelsen.

Vesterskernings og Ulbølle Landarbejderforening
afholder Generalforsamling Tirsdag den 15. Oktober i Vesterskerninge Forsamlingshus Kl. 8. Bestyrelsen bedes møde Kl. 7.
Chr. Rasmussen.

Kirke-Saaby Afdeling
afholdt Søndag den 29. September Generalforsamling, hvor det vedtoges at forhøje Kontingentet til 150 Øre. Der blev fastsat en Mulkt for de Medlemmer, som udebliver fra Møderne: 50 Øre for Medlemmer, 75 Øre for Bestyrelsesmedlemmer, 1 Kr. for Kasserer og Formand.
Frederik Jensen.

Gjelsted Afdeling.
Generalforsamling afholdes Søndag den 13. Oktober Kl. 4 i Gjelsted Forsamlingshus.
Rasmus Andersen.

Kirke-Saaby Afdeling
afholder Lørdag den 19. ds. Kl. 7½ Bal med fælles Kaffebord i Kirke-Saaby Forsamlingshus a 2 Kr. pr. Par.

Frederik Jensen.

Helsinge-Valby Afdeling
afholder ordinær Generalforsamling Tirsdag den 15. Oktober Kl. 7½ paa Centralkroen.

Forslag, der ønskes behandlet paa Generalforsamlingen, bedes sendt til Formanden senest den 13. ds. Det er absolut ethvert Medlems Pligt at møde.

Laurits Madsen.

Grevinge Afdeling
afholder ordinær Generalforsamling i Herrestrup Afholdshjem Søndag den 20. ds. Kl. 3.

Til de finske Arbejdere er indkommet 28 Kr. 50 Øre. En Tak til alle Kammerater for det gode Resultat.

L. P. Lundholt.

Brendekilde-Landerum Afdeling
afholder Høstfest og Bal for Foreningens Medlemmer med Husstand Søndag den 13. ds. Kl. 4. Som Taler kommer til Stede Hr. Forretningsfører Chr. Christiansen.

Magnus A. Olesen.

Fensmark Afdeling
afholder Generalforsamling Lørdag Aften den 12. Oktober Kl. 7½ i Fensmark Samlingshus.

P. Isak Larsen.

Østermarie Afdeling.
Alle de, der plejer at slaa Skærver, indbydes til et Møde paa Hotel »Østermarie« Søndag den 20. Oktober Kl. 4 Eftermiddag til Drøftelse af en Priskurant. Generalforsamling afholdes samme Dag og Sted Kl. 6.

Derefter Dans for Landarbejderforbundets Medlemmer med Damer.

Vald. J. Madsen.

Dalby og Omegns Landarbejderforening
afholder halvaarlig Generalforsamling paa Dalby Kro Søndag den 13. ds. Kl. 4 Eftermiddag.

Bestyrelsen bedes møde Kl. 3½.

Laurits Sørensen.

Herstedernes og Omegns Afdeling
afholder ordinær Generalforsamling Søndag den 13. Oktober Kl. 1 paa Roskilde Kro.

I Tilfælde af for lidt Tilslutning Kl. 1 afholdes Generalforsamlingen Kl. 2, som da er beslutningsdygtig uanset de Mødendes Antal.

Efter Generalforsamlingen afholdes stort offentligt Bal Kl. 4, hvortil alle er velkomne. Nye Medlemmer optages. Stort Orkester.

L. Frederiksen.

Sengeløse Afdeling
afholder Generalforsamling den 20. Oktober Kl. 3½ i Sengeløse Forsamlingshus. Efter Generalforsamlingen holdes Bal, som begynder Kl. 6. Entre 1 Kr. 25 Øre for Herrer og 50 Øre for Damer.

Oluf Henriksen.

Birket Afdeling
holder Generalforsamling i Birket Forsamlingshus Søndag den 20. Oktober Kl. 7.

Er Generalforsamlingen ikke beslutningsdygtig, afholdes en ny Kl. 8 som da er beslutningsdygtig uanset de Mødtes Antal.

H. J. Hansen.

Hjortshøj Afdeling.
Generalforsamling i Hjortshøj Forsamlingshus Lørdag den 19. Oktober Kl. 7½. Generalforsamlingen er beslutningsdygtig Kl. 8 uanset de Mødtes Antal. Forslag, som ønskes behandlet, maa være Formanden i Hænde 4 Dage før Generalforsamlingen.

Søren P. Sørensen.

Avnslev Bovense Afdeling
holder sammen med Socialdemokratisk Ungdomsforening selskabelig Sammenkomst med Bal Lørdag den 12. Oktober.

Aksel Hansen.

Østbirk Afdeling
holder Generalforsamling Søndag den 20. Oktober Kl. 4 i Østbirk Afholdshotel.

Johan Jensen.

Norup og Omegns Afdeling.
Medlemsmøde i Bredsten Kro Tirsdag den 15. ds. Kl. 7½.

Viggo Jensen.

Daugaard Afdeling.
Generalforsamling Søndag den 13. Oktober Kl. 3 prc. paa Daugaard Gæstgivergaard.

Johannes Sørensen.

Hellum Afdeling.
Generalforsamling Lørdag den 19. Oktober Kl. 7½ i St. Brøndum Forsamlingshus.

Bestyrelsen.

Gimming Lem Afdeling.
Generalforsamling Søndag den 20. Oktober Kl. 3 i Lem Forsamlingshus.

Jens Jensen.

Udby Afdeling
afholder Generalforsamling Lørdag den 12. ds. Kl. 7½ hos Marius Christiansen, Kelleklinte Mark.

Julius Jensen.

Klemensker Afdeling
afholder sin halvaarlige Generalforsamling paa Klemens Kro Søndag den 20. ds. Kl. 3 Eftm.

Karl Andersen.

Raunholt Afdeling
afholder ordinær Generalforsamling i Raunholt Forsamlingshus Lørdag den 19. Aften Kl. 7.

Svenning Jensen.

Tranekær Afdeling
afholder Generalforsamling i Tranekær Gæstgivergaard Lørdag den 19. Oktober Kl. 8 Aften.

Rejnhardt Fælle.

Aabybro Afdeling
holder Møde den første Lørdag Aften i hver Maaned Kl. 8 pr. i Logens Lokale.

Martin Thellefsen.

Taps Afdeling
afholder Generalforsamling i Skolens Gymnastiksal Lørdag den 19. Oktober Kl. 7½. Derefter Foredrag af K. Kristensen, Sjølund. Alle er velkomne.

Chr. Sørensen.

LANDARBEJDERBLADET

Flytteblanket.

Det ærede Postvæsen bedes flytte »Landarbejderbladet«

fra:

_____
(Navn)

_____
(Den gamle Adresse)

til:

_____
(Navn)

_____
(Den nye Adresse)

Denne Blanket skal udfyldes af de Medlemmer, som skal flytte, og gives til Postvæsenet.

Magleby Sogns Afdeling (Møen).
Generalforsamling afholdes Søndag den 20. Oktober Kl. 2 Eftm. i Høje Møens Forsamlingshus. Forslag, der ønskes behandlet paa Generalforsamlingen, maa være Formanden i Hænde senest 4 Dage før Generalforsamlingen.

Bestyrelsen bedes møde Kl. 1½.

Hans Johansen.

Vordingborg Omegns Landarbejderforening
afholder ordinær Generalforsamling Søndag den 20. ds. Kl. 2 Eftm paa Slotskroen i Vordingborg. Forslag, som ønskes behandlet, bedes indgivet senest den 18. ds. til Formanden.

Chr. Jensen.

Lundby Afdeling (Sjll.)
afholder Generalforsamling i Lundby Forsamlingshus Tirsdag den 15. ds. Kl. 7½.

Th. Olsen.

Ferritslev Afdeling
har til Formand valgt Albert Rasmussen. Afdelingen afholder med forventet Tilladelse Bal i Rolfsted Forsamlingshus Søndag den 20. ds., hvortil de omliggende Afdelinger indbydes til at deltage.

Medlemmerne erindres om, at Kontingentet skal være betalt inden den 20. ds.

Andreas Mortensen.

Gudbjerg Sogns Landarbejderforen.
har til Formand valgt Arbmd. Carl Hansen, Ellerup, til Kasserer og Kontrolbestyrer Arbmd. Niels Peter Jensen, Gudbjerg.

Carl Hansen.

Hertinge Afdeling
holder Generalforsamling Torsdag den 17. Oktober Kl. 8 hos Lars Jørgen Hansen. Generalforsamlingen er beslutningsdygtig uanset de Mødtes Antal.

Justinus Larsen.

Dannemare Afdeling.
Generalforsamling Søndag den 13. Oktober Kl. 3 i Forsamlingshuset.

Chr. Andresen.

Revninge Afdeling
holder Generalforsamling Søndag den 20. Oktober Kl. 4 i Revninge Forsamlingshus. Kl. 6 bliver der Foredrag af Vald. Christensen og muligt en socialdemokratisk Taler. Derefter Fællesspisning af medbragte Madkurve.

Niels Larsen.

Kappel Afdeling
holder Generalforsamling Søndag den 20. Oktober Kl. 2 i Kappel Forsamlingshus.

Aug. Madsen.

Kauslunde Afdeling
afholder Generalforsamling Søndag den 13. Oktober Kl. 4 paa Kauslunde Gæstgivergaard.

Jens Peter Jensen.

Jordløse Afdeling
holder Medlemsmøde i Jordløse Forsamlingshus den anden Søndag i hver Maaned Kl. 2½.

Laurits Larsen.

Øster Ulslev Afdeling
har til Kontrolbestyrer valgt Vejmand J. P. Nielsen, Ø. Ulslev. Kontroltid fra 10—11.

Chr. Offenberg.

Aaker Afdeling
holder Generalforsamling Lørdag den 19. Oktober Kl. 8 i Aakirkeby Afholdshjem, den lille Sal. Bestyrelsesmøde Kl. 7.

Johs. Mortensen.

Stenved Afdeling
har valgt Herman Olsen, Langebæk, til Formand, til Kontrolbestyrere H. P. Petersen, Vesterbæk, og Jens Jørgen Jensen, Langebæk.

Edvard Jensen.

Pedersker Landarbejderforening
afholder ordinær Generalforsamling Mandagen den 14. ds. Kl. 8 i Forsamlingshuset.

Herman Sjøholm.

Munkebjerg Afdeling
afholder Bal for Foreningens Medlemmer i Munkebjergby Forsamlingshus Søndag den 13. Oktober Kl. 7. Det i sidste Nr. averterede Bal aflyses. Medlemmerne har Ret til at indbyde en Person.

V. Olsen.

Onde Magter

Fortælling af

Ejnar Bondesen.

»Nu, I har agtet godt paa, hvad jeg i det flygtige Øjeblik viste Jer — siden vil I faa Tid til at betragte Værkets Enkeltheder lidt nøjere og grundigere. At I alt har mærket Ansigternes Forskellighed, glæder mig især. Til de fleste Ansigter har jeg selv givet Tegninger og Forbilleder; mange adelige Herrer og Fruer har jeg afbildet for denne Aarsags Skyld. Alt i lang Tid, før Bygningsværket ragede frem over Mulde, granskede jeg i Løn mine Frænders og Kendingers Træk, for siden at tegne det ned paa Pergamentet, og langt den største Del af Ansigterne er efter levende Model . . . Men hvad skader Eder, Junker Erik? I bliver bleg og stirrer paa Armstolen der«.

»Det syntes mig, at Stolen ikke var tom«, mælte Junker Erik sagte. »Ser I ikke den graagrønne Skygge, der nu svæver hen imod Vinduet? Ret nu blev den borte i Hjørnet til venstre«.

»I ser Spøgelser ved højlys Dag«, bemærkede Fru Ingeborg med et ejendommeligt Smil. »Saa lidt kan forskrække Jer, at I blegner for en Skygge! Tag en ny Slurk af Bægeret, det vil jage Eders Gøglebillede paa Flugt«.

Erik Banner fulgte tøvende Opfordringen. Havde hans Syn gækket ham, da han troede at se nogen sidde i Armstolen? Men hvorfor var ogsaa denne Stol sat frem, som om den stod der og ventede paa den hedengangne? Og saa det hemmelighedsfulde grønlige Lys derinde — maaske var det disse to Ting i Forening, der havde fremkaldt »Gøglebilledet«, som Fru Ingeborg kaldte det?

»Lad det ikke anfægte Eder, Junker Erik, om I oftere tror at se Skyggegestalter herinde«, vedblev Fru Ingeborg i samme Tone og med samme ejendommelige Smil. »Jeg siger dette for at forberede Jer; thi vil I lytte til Almuens Tale, da vil I snart erfare, at der foregaar sære og synderlige Ting her paa Voergaard, langt flere end I vil skøtte at høre om«.

Junker Erik saa forskende paa sin Frænde, der med det gaadefulde Smil sad ved hans Side som en levende Sfinx. Hendes Træk havde stolte og myndige Liniers Drag. De mørke Øjne saa frem for sig med et klart og gennemtrængende Blik, og der var i dem et Glimt, der vidnede om stor Forstand og Klogskab, men tillige om et ubøjeligt Sind, om en Vilje, der var stærk og streng og vant til at skaffe sig Lydighed.

»I driver Gæk med mig for min Svagheds Skyld, hjærte Frænde«, sagde Junkeren, »og dermed sker mig kun min Ret. Men lad os nu tage Traaden for vor Samtale op. Vi talte om Eders skønne Bygningsværk. Tillad mig da at spørge Eder, om I intet ved, hvor den unge Bygmester, Olaf Dyre, min Fæstemøes Broder, opholder sig?«

»Derom ved jeg intet«, svarede Fru Ingeborg kort.

»Den gode Edele har begyndt at ængste sig over Hr. Olafs Skæbne. Da han forlod Voergaard, skulde han indtræffe paa en Gaard i det holstenske; men nu har Edele faaet Efterretninger lydende paa, at man intet har set til Bygmesteren der«.

»Nu, saa er han vel draget andet Steds hen i Verden. Hvor Olaf Dyre styrer sin Kurs, maa være hans egen Sag; jeg kan intet gøre Eder Rede derfor«.

»Jeg kræver ej heller saadant af Eder«, svarede Junkeren spagfærdig. »Alene min Fæstemøes Uro og Ængstelse fik mig til at spørge Eder, mit Haab staar til, at naar vi kun taalmodig venter, vil Olaf Dyre nok give til Kende, hvor han færdes, om der intet ondt er ham vederfaret«.

Et Øjeblik efter rejste Fru Ingeborg og hendes Gæst sig fra Bordet for i Fællesskab at beskue den nyopførte Gaards mange pragtfulde Sale og Kamre.

Men da Erik Banner om Aftenen lagde sig til Hvile bag Alkovens Forhæng, følte han en underlig Utryghed liste over sit Sind, som var han givet i ungdomsfulde Magters Vold.

---

2. Rosodonten.

Det var Aften paa Voergaard.

I et rigt udstyret Gemak, smykket med kosteligt Billedskærerarbejde, sad Hr. Erik Banner og skrev paa et gult Pergamentblad. Paa Egebordet foran ham brændte Lys i høje, snirklede Sølvstager.

I dette Gemak plejede Fru Ingeborg at opholde sig, naar hun syede eller baldyrede. De skønne Tapeter, der prydede Væggene, havde hun selv givet Tegninger til, og Hynderne, som dækkede Stolene, var vævet af hendes flittige Hænder. Hun var aldrig ledig; hendes rastløse Aand undte næppe Legemet den fornødne Hvile, og ogsaa denne Sommeraften var hun beskæftiget i Væverstuen.

Henne ved Vinduerne med de smaa blyindfattede Ruder var der i Væggen anbragt et Rør til at belure Samtaler, der førtes mellem Fangerne i det rskækkelige Kælderhul, hvor ingen Dagens Straale kunde trænge ind, og om hvilket det forlød, at Mørkets Aander drev sit Spil dernede.

Vist var det, at det ikke var rigtigt fat i Rosodonten. Mange sære og uhyggelige Lyde lod sig ofte høre, og hvad skulde det vel være andet end onde Aanders Færd? De arme Syndere — Vildttyve, opsætsige Hovbønder og andre —, der havde sovet en Nat i Rosodonten, vidste i alt Fald at fortælle haardrejsende Ting om de Rædsler, de havde gennemgaaet, saa en overtroisk Frygt for den mørke Fængselskælder havde udbredt sig blandt Bønderne.

— Junker Erik havde holdt op at skrive. Han lænede sig tilbage i Armstolen og læste Skrivelsen opmærksomt igennem. Saa foldede han Pergamentet sammen, forseglede Brevet og skrev udenpaa: »Til ædle og velbyrdige Jomfru Edele Dyre, Nykøbing Slot i Falster«.

Efter at have forvaret Brevet, rejste Junkeren sig, aabnede et Vindue og stirrede ud i den sommerlyse Aften, hvor Taagen dæmpede over dugvaade Enge.

Betagen af Luften og Skønheden derude blev han længe staaende, hensunken i sine egne Tanker, da han pludselig skræmtes op af Raab og højttalende Stemmer nede fra Borggaarden.

Kommen ned i Borggaarden fandt han Ridefogden i Færd med at holde Forhør over tre Mænd, der grebne for Vildttyveri med Hænderne bundne paa Ryggen førtes frem af Skytten og et Par af hans Hjælpere, to stærke og haandfaste Karle.

»Naa, hvor har I saa gemt Dyret?« spurgte Ridefogden, idet han knaldede med Pisken. »Du kan vel bedst faa Munden op, Jens Kvist? Men lad det gaa i en Fart og betænk Dig ikke for længe«.

»Spørg I Mikkel Rævehale om, hvad I vil vide«, svarede den tilspurgte. »Jeppe Nielsøn og jeg har intet med Vildttyveri at skaffe. Vi gik i vort lovlige Ærinde, da Niels Skytte raabte os an og truede med at skyde, om vi ikke godvillig lod os gribe«.

Socialistisk Literatur

udgivet paa Socialdemokratiets Forlag „Fremad"

Det kommunistiske Manifest, 50 Øre.
Fællesejendom og Privatejendom (efter Lafargue og Guesde), 10 Øre.
Kapital og Arbejde, Fremstilling af Marx's Lære, ved Niewenhuis, 10 Øre.
Socialdemokratiets Fordringer til Alderdomsforsørgelse, 10 Øre.
Aandsfriheden i den socialistiske Stat, 10 Øre.
En Diskussion mellem H. George og Laurence Grønlund, 10 Øre.
Arbejderprogram, af Ferd. Lassalle, 10 Øre.
Otte Timers Arbejdsdagen, 10 Øre.
Til Forsvar og Angreb, af W. Liebknecht, 10 Øre
Ned med Socialdemokraterne, af W. Bracke, 10 Øre.
Arbejdstiden, af M. E. Vaillant, 10 Øre.
Georgeismen, af Gustav Bang, 10 Øre.
Len og Stamhuse, af Gustav Bang, 20 Øre.
Den kapitalistiske Samfundshusholdning, af Gustav Bang, 1 Kr.
Efter Krigen, af Gustav Bang, 50 Øre.
Den materialistiske Historieopfattelse, af Gustav Bang, 25 Øre.
Lommebog for Arbejdere, 1 Kr. 25 Øre.
Arbejdets Invalider, af Th. Stauning, 25 Øre.
Familiens, Privatejendommens og Statens Oprindelse, af Engels, 40 Øre.
Det underjordiske Rusland, af Stepnjak, 50 Øre.
Kooperative Foretagender, Foredrag af F. J. Borgbjerg, 10 Øre.
Socialistiske Samfundsbetragtninger, af P. M. Poulsen, 10 Øre.
Den materialistiske Historieopfattelse, af Nic. L. Petersen, 20 Øre.
Beretning fra den internationale Socialistkongres i København 1910, 10 Øre.
Fremads Bibliotek Nr. I: Den ny Grundlov, 25 Ø.
— — **Nr. II: Rente og Ruin,** af F. Hurop, 40 Øre.
— — **Nr. III: Tilbageblik,** af Th. Stauning, 20 Øre.
Socialistisk Bibliotek, 1.—4. Aarg. 1910—1913 a 1 Kr. pr. indbunden Aargang
Socialdemokratisk Sangbog, 25 Øre.
Billeder af Karl Marx, Overbye og Hørdum à 10 Øre. — P. Sabro, 25 Øre. — Gustav Bang, 35 Øre.
Arbejderklassens Liv og dens Kamp, af Gustav Bang (Mindeudgave) 600 Sider, smukt indbunden, 2 Bind, 2 Kr. 50 Øre.

Bestilling modtages i enhver Boghandel i Danmark eller direkte hos:

Socialdemokratiets Forlag

„Fremad"

Frederiksborggade 33, København.

Redaktør *Marius Olsen*, Gernersg. 1.
Trykt i »Social-Demokr.«s Trykkeri, Nr. Farimagsgade 49, København.

Landarbejderbladet

Organ for Tjenestefolk og Landarbejdere.

Nr. 42 | 18. Oktbr. 1918 | 4. Aargang

Landarbejderforbundet.

Gernersgade 1, Stuen, København K.

Telefon: Central 13,338.

Formand: Oscar Levinsen.

Redaktør: Marius Olsen.

Hovedkasserer: Lorentz Petersen.

Hovedkontor: Gernersgade 1, Stuen, København K.

Telefon Central 13,338.

Hvorledes bliver de Arbejdsløse stillet til Vinter?

I Tusindvis af Arbejdere indenfor alle Erhverv her i Landet har i det sidste Aarstid været ramt af den ekstraordinære Arbejdsløshed. Vi staar nu overfor en Vinter, hvor det maa betragtes som uundgaaeligt, at Arbejdsløshedens frygtelige Onde vil naa et endnu uhyggeligere Omfang.

Under disse Omstændigheder er det forstaaeligt, at Arbejderklassen med spændt Opmærksomhed vil følge Behandlingen af Arbejdsløshedsloven, som i denne Tid kommer frem paa Rigsdagen.

Den Kamp, som Overklassen, dens Partier, og ikke mindst dens Presse i Foraaret umiddelbart før og efter den ny Rigsdags Sammentræden rejste mod Arbejdsløshedsunderstøttelsen, havde ganske aabenbart kun det Formaal at faa Arbejdsløshedsunderstøttelsen sat saa lavt, at Arbejderne ikke kunde leve heraf, for derved at gøre det muligt for Arbejdsgiverne at benytte Arbejdsløsheden til at trykke Lønnen.

Det vil erindres, at denne hadefulde Nedrakning førte til, at der i Forsommeren nedsattes en Kommission om Spørgsmaalet; denne Kommission har nu afgivet Betænkning.

Som det var at vente, har der gjort sig afvigende Anskuelser gældende indenfor Kommissionen, det gælder bl. a. saadanne Spørgsmaal som Arbejdernes Forpligtelse til at modtage anvist Arbejde, Ydelse af Opholdspenge osv., men det gælder ogsaa om Understøttelsens Størrelse, har Arbejdernes Repræsentanter, hvoriblandt vort Forbunds Formand, indstillet, at der gives et Tillæg til den vedtægtsmæssige Understøttelse af *2 Kr.* pr. Dag for alle heltbetalende Familieforsørgere og *1 Kr. 25 Øre* for heltbetalende Ikke-Familieforsørgere. Et Mindretal har foreslaaet et Tillæg af *1 Kr. 50 Øre* og *1 Kr.* for henholdsvis Familieforsørgere og Ikke-Familieforsørgere. Et andet Mindretal kan ikke tiltræde noget af disse Forslag. Betegnende nok er det Storagrarernes Repræsentant, Forstander *Hauch*, Asmildkloster Landbrugsskole, som indtog dette Standpunkt; hos ham, saavel som hos de øvrige Arbejdsgiverrepræsentanter gjorde de samme Tendenser sig gældende til at ville sætte Arbejdsløshedskasserne under Formynderskab som tydeligt sporedes under Sagens Behandling i Foraaret. De af Arbejderrepræsentanterne foreslaaede Understøttelsessatser, vilde for Landarbejdernes Vedkommende betyde en Understøttelse af 18 Kr. ugentlig for gifte Arbejdere med et Tillæg af 25 Øre ugentlig for hvert Barn under 14 Aar, for de ugifte blev Understøttelsen *16 Kr. 50 Øre.*

Paa Grundlag af Arbejdsløshedskommissionens Betænkning har Indenrigsministeren fremsat et Forslag i Folketinget, hvor han vel i det væsentligste slutter sig til Kommissionens Flertal, uden dog helt at gøre dette Forslag til sit.

I Ministerens Forslag sættes Tillægget til den vedtægtsmæssige Understøttelse til *1 Kr. 75 Øre* pr. Dag for Familieforsørgere og *1 Kr. 25 Øre* for Ikke-Familieforsørgere. Vi skal senere vende tilbage til de nærmere Enkeltheder i Forslaget.

Hvilken Skæbne, dette Forslag vil faa er endnu uvist, men at der vil blive gjort velmente Forsøg paa at faa det forringet, er der jo næppe Tvivl om. Den moderate og konservative Presse har allerede tildels gen optaget Angrebene fra i Foraaret paa Arbejdsløshedskasserne, og man kan være forberedt paa, at disse Angreb bliver voldsommere, jo nærmere Sagen kommer sin Løsning.

At Overklassen og specielt Storagrarerne ikke vil betænke sig paa at gøre Vilkaarene for de arbejdsløse til Vinter saa triste og vanskelige som muligt, er noget vi ved. Spørgsmaalet er kun, hvorvidt de tør gaa i saa Henseende.

Affæren paa Nielstrup.

Forpagter Jessen anlægger Sag mod Arbejderen. Storagrarisk Retfærdighed. Skal Arbejderen undgælde for Forvalter Jørgensens Raahed?

Forpagter *Jessen* paa »Nielstrup« ved Sakskøbing har foretaget et Skridt overfor den Arbejder, der har været Genstand for den her i Bladet tidligere omtalte oprørende Behandling fra Forvalterens Side, et Skridt, som man efter det forefaldne skulde anse for umuligt.

Hr. Forpagter Jessen har anlagt Sag mod Arbejderen.

Vi skal ganske kort opfriske Enkelthederne i denne Affære.

Den 1. September blev en lille Dreng, Søn af Arbejdsmand *Oskar Johansen*, syg, og Lægen beordrede ham indlagt paa Sygehuset Mandag Formiddag, men da Faderen, der er Daglejer paa »Nielstrup«, henvendte sig til Gaardens Forvalter Hr. *Jørgensen* om et Køretøj til at befordre sit Barn paa Sygehuset, nægtede Forvalteren ham dette. Faderen oplyste, at der var Fare for Barnets Liv, hvorfor det var nødvendigt, at det saa hurtigt som muligt kom paa Hospitalet. Hertil svarede Hr. Jørgensen med nogle Bemærkninger om, at dersom Barnet ikke kunde leve, var der jo intet andet at gøre end at lade det dø; Faderen kunde jo alligevel ikke holde Liv i det. Og han opfordrede Johansen til at gaa i Arbejde. Johansen maatte nu sammen med sin Hustru bære det dødssyge Barn den ca. ½ Mil lange Vej til Sakskøbing Sygehus, hvor Barnet den næste Nat afgik ved Døden. Den næste Dags Morgen blev Dødsfaldet telefonisk meddelt til »Nielstrup«; men Forvalter Jørgensen underrettede ikke — som det havde været hans simple, menneskelige Pligt — Faderen herom med det samme. Først om Eftermiddagen fik denne at vide, at hans lille Dreng var død. Da han endelig fik Underretning herom, bad han Forvalteren om at faa fri fra Arbejdet for at hente sit døde Barn hjem; men ogsaa det nægtede Forvalter Jørgensen. Han erklærede endogsaa, at dersom Johansen forlod sit Arbejde, skulde han ikke komme paa Gaarden mere — med andre Ord: han gav Arbejderen Afsked.

Johansen forlod imidlertid alligevel Arbejdet og hentede sit Barns Lig hjem fra Sygehuset, og han indfandt sig ikke paa Gaarden næste Dag, da han i Henhold til Forvalterens Ord ansaa sig for afskediget.

Forpagteren paa Gaarden var fraværende i de Dage, da dette passerede. Men da han kom hjem, skete der ikke det, man kunde vente vilde have sket, at Forvalteren fik sin Afsked for sin raa og hensynsløse Adfærd. Nej, Hr. Jessen tog Parti for Forvalteren. Ja, han er endogsaa gaaet saa vidt, at han — som nævnt — har anlagt Sag imod Arbejderen og forlanger ham idømt en Bøde paa *300 Kr.* for at have forladt Tjenesten uden Grund.

Hr. Forpagter *Jessen*, der ellers skildres som en human Arbejdsgiver og en rettænkende Mand, har altsaa i dette Tilfælde vist sig at være et værdigt Sidestykke til Forvalter Jørgensen.

Efter at Arbejderen har været Genstand for en saa oprørende raa Behandling fra Forvalter Jørgensens Side, forfølges han altsaa nu fra Forpagter Jessen med Krav om Dom og Straf. Ikke sandt — det er et veltalende Vidnesbyrd om Beskaffenheden af den

Moral og Retfærdighedssans, der gælder iblandt Storagrarerne og deres betalte Hjælpere.

Johansen har nægtet at gaa paa Forlig i Sagen og betale de 300 Kroner, som Forpagter Jessen forlangte, og har nu ved Landarbejderforbundets Hjælp anlagt Kontrasag imod Forpagteren.

— Vi skal holde vore Læsere underrettede om Sagens videre Forløb.

Afholdte Møder og Generalforsamlinger.

Skørping Afdeling har valgt til Formand Fred. Jensen, Skørping, til Kasserer Bertel Bertelsen, Skørping.

•

Sludstrup Afdeling har til Formand valgt Arbmd. Lars Peter Hansen, Bjergby, og til Kontrolbestyrer Sofus Madstrup, Charlottendal.

•

Vollerslev-Gjerslev Afdeling. Til Kontrolbestyrere valgtes Jens Peter Sørensen, Gjorslev, og Hans Hansen.

Ruds-Vedby Afdeling har til Kasserer valgt Hermand Sørensen, Ruds-Vedby. Kontrolbestyrere Brænder H. P. Hansen, Ruds-Vedby, og Arbmd. A. P. Hansen, Topperne.

•

Haslev Afdeling har valgt som Formand Johs. Nielsen, Frerslev, og til Kasserer Viggo Jakobsen.

•

Terslev Afdeling. Til Formand er valgt Arbmd. Vald. Nielsen, Terslev, Charles Nielsen til Kasserer.

Rynkeby Afdeling har til Formand valgt Chr. Christensen, til Kasserer Anders Andersen og til Kontrolbestyrer Jens Jørgen Jørgensen.

•

Horreby Afdeling har valgt Ungkarl Karl Madsen, Horreby, som Kontrolbestyrer, til Kasserer er genvalgt Chr. Hansen, Horreby.

•

Toksværd Afdeling har til Kontrolbestyrer valgt Hmd. Peter Petersen, Toksværd, som Kasserer genvalgtes Chr. Nielsen, Toksværd.

•

Magleby Afdeling (Langeland). Til Formand er genvalgt Hans Rasmussen, Nordenbro. Kasserer: Fodermester Otto Petersen, Træmose. Kontrolbestyrere: Karl Lauritsen, Nordenbro, og Chr. Bagerkop, Søndenbro.

•

Randlev og Omegns Afdeling har til Formand genvalgt Frants P. Kristensen, Randlev Mose.

•

Landet-Ryde Afdeling. Som Formand er valgt Hans Chr. Christensen, Bjerreskov. Kontrolbestyrere: Niels Ibsen, Askø, og Vald. Hansen, Nøbbølle. Kontroltid fra Kl. 10—11 Formiddag.

•

Søndersø Afdeling. Til Kontrolbestyrer er valgt Arbmd. H. Kristensen. Medlemsmøde afholdes den første Lørdag i hver Maaned Kl. 8 paa Søndersø Kro. Medlemmerne maa selv sørge for at Kontingentet betales inden den 10. i hver Maaned.

•

Bostrup Afdeling. Som Kontrolbestyrere for Sognets nordlige Del valgtes L. J. Nielsen, Dagelykke, for den sydlige Del Carl Olsen, Emmerbølle.

•

Halsted Afdeling har til Formand valgt Hans Nissen, Halsted.

•

Kongsted Afdeling. Kontroltiden er hos Rud. Nielsen fra Kl. 10—12 Fmd., Lørdag fra Kl. 2—4.

•

Tolstrup Afdeling har valgt Kresten Larsen og Ingvard Andersen som Kontrolbestyrere.

•

Alsted-Fjenneslev Afdeling. Til Kontrolbestyrer er valgt Johs. Edvardtsen, Egerup. Formand P. Hansen.

•

Nr. Lyndelse Afdeling har til Kontrolbestyrere valgt Formanden og Hans Madsen, Søby Søgaard, til Kasserer er genvalgt Henrik Johansen, Freltofte.

•

Valløby-Taarnby Afdeling har valgt til Formand Arbmd. Jens Nielsen, St. Taarnby, og Arbmd. Jens Petersen, Valløby, til Kasserer.

•

Ottestrup Afdeling har til Kontrolbestyrer valgt Th. Rasmussen, Kindertofte.

•

Værløse Afdeling har vedtaget, at fra 1. November skal Kontingentet betales til de respektive Bestyrelsesmedlemmer. Det skal være betalt inden den 10. i hver Maaned. Til Kontrolb. er valgt N. P. Andersen, Hørsloftegaard, til Formand er genvalgt Axel Andersen, Jonstrup Vang.

•

Ulsø Afdeling
har til Kasserer genvalgt Hmd. *Chr. Nielsen*, Nielstrup. Til Kontrolbestyrere Arbmd. Hans Peder Nielsen, Løitehuset, og Hans Chr. Larsen, Borup.

•

Frørup Landarbejderforening.
Til Kontrolbestyrer er valgt Rs. Hermann. Kontortid fra 12½—1½.

•

Vrinders Afdeling
holdt Generalforsamling den 29. September. Til Formand valgtes M. P. Mikkelsen og til Kasserer R. P. Josiasen. Der fastsattes Bøder for Udeblivelser fra Møderne, 2 Kr. for Bestyrelsen og 1 Kr. for Medlemmerne. *M. P. Mikkelsen.*

•

Thirstrup Afdeling
har fastsat en Bøde a 25 Øre for Udeblivelse fra Møderne.

•

Brønderslev Afdeling.
Til Kontrolbestyrer er valgt A. J. Andersen. Det er vedtaget at have Kontrolsteder hos Fred. Poulsen, Nr. Hede, og Anton Thomsen, Kornumsgaards Mark.

•

Ballerup Afdeling
har vedtaget at forhøje Kontingentet med 10 Øre maanedlig.

•

Søborg Afdeling.
Til Formand er valgt Arbmd. Chr. Andersen, til Kasserer Jens P. Ludvigsen. Kontrolbestyrer er H. Olsen, Dragstrup, og Chr. Andersen, Søborg.

•

Malt og Omegns Afdeling
afholdt Generalforsamling den 8. ds. Niels Chr. Hansen valgtes til Formand. Der fastsattes Bøder for Udeblivelse fra Møderne.

•

Hillerød Afdeling
har til Formand valgt N. P. Kristiansen. Kontrolbestyrer er Rudolf Jensen, Trollesminde. Kontroltiden er fra 11—12 Fmd.

•

Rynkeby Afdeling.
Til Formand er valgt Arbmd. Kristen Kristensen, Rynkeby, til Kasserer Foderm. Anders Andersen. Kontrolbestyrer er Foderm. J. Sørensen, Rynkeby Mark. Kontroltid fra 10—11 Fmd.

Landarbejdernes Vilkaar under Landbrugets Højkonjunkturer.

En Landarbejder stanges af en Tyr og dør som Følge af sine Kvæstelser. Hustruen staar uden Eksistensmidler ved hans Død. Hjælpekassen byder hende 5 Kr. om Ugen til Ophold for sig og 3 Børn.

I »Bornholms Social-Demokrat« læser vi følgende:

Paa de bornholmske Landarbejderforeningers Repræsentantmøde i Aakirkeby fremdrog Frederik Hansen, Merløse, den her i Bladet omtalte Affære fra Aaker, hvor Hjælpekassen havde ydet en Hustru med 3 Børn 5 Kr. om Ugen plus lidt Naturalier. Vedkommende Hjems Forsørger, Arbmd. Jens Nielsen, Boderne, der var fæstet hos Gdr. Olsen, Kuregaard, blev for et Par Maaneder siden stanget af en uvan Tyr og indlagt paa Amtssygehuset. Gdr. Olsen betalte Mandens Ugeløn i 6 Uger, men da han blev gjort opmærksom paa, at han efter Tyendelovens § 33 havde Forpligtelse til at betale Lønnen, indtil Tjenestetiden »efter Opsigelse eller af anden lovlig Grund ophører«, erklærede han sig villig til at opfylde sine Forpligtelser efter Loven. Imidlertid afgik Jens Nielsen i Fredags ved Døden, og Gaardejeren henholdt sig nu til en anden Paragraf i Tyendeloven, nemlig § 37, der siger: »Dør et Tyende, har Arvingerne kun Fordring paa en saadan Del af Lønnen, som kan anses fortjent, indtil Tyendet ved Sygdom blev sat ud af Stand til at forrette sin Tjeneste.«

Saa langt strakte denne Gaardejers Humanisme sig overfor den Familie, hvis Forsørger i hans Tjeneste havde paadraget sig Læsioner, der medførte Døden.

Paa Landarbejder-Repræsentantmødet blev der sat en Indsamling i Gang for at komme den fattige Familie til Hjælp. Indsamlingen indbragte det smukke Beløb af 70 Kr. — et stort Beløb, naar man tager i Betragtning, at en stor Del af dem, der her ydede deres Skærv for at opfylde de Forpligtelser, som med Rette paahvilede andre, var gifte Landarbejdere, der selv sidder smaat i det.

Under saadanne Vilkaar maa Landbrugets Arbejdere leve paa en Tid, hvor der hersker Højkonjunkturer indenfor Erhvervet som aldrig før. Men dette maa lære os, at vi maa styrke og udvikle vor Organisation og samtidig sørge for at sætte Socialdemokrater ind i Landets repræsentative Forsamlinger og derigennem sikre sig deres Interesser varetaget.

Naar Gaardmændene har Brug for Fagforeninger.

Et smukt Træk overfor en husvild og arbejdsløs Arbejder.

I Nærheden af Hillerød bor der en Gaardmand, som aabenbart ikke generer sig, naar det gælder om at skaffe sig billig Arbejdskraft.

Til Kommunen, hvori Gaardmanden bor, kom for nogen Tid siden en Arbejder, der for at slippe for at leve paa Arbejdsløshedsunderstøttelse i den Købstad, hvori han opholdt sig, tog paa Landet for at tage, hvad Arbejde han kunde faa; men Boligforholdene er der — som alle andre Steder — fortvivlede, og Vedkommende kunde ikke faa Lejlighed til sin Familie, der bestod af Hustru og to smaa Børn.

Endelig opdagede han en Lejlighed hos ovennævnte Gaardmand, og stor blev hans Glæde; nu kunde den Arbejdsløse, som havde faaet Arbejde ved sit Haandværk som Maler i Kommunen, da endelig tænke paa at faa sin Familie under Tag, da de stod uden Lejlighed fra 1. Oktober; men han regnede aabenbart ikke med Gaardmandens »venlige« Sindelag overfor en husvild Arbejder. Gaardmanden vilde kun leje ham Lejligheden, hvis han vilde arbejde for ham. Dette vilde den arbejdsløse Maler da ogsaa gærne; men da han forhørte om, hvad han kunde faa

i Løn som Landarbejder hos Gaardmanden, fik han til Svar, at han *kun kunde faa 2 Kr. om Dagen.*

Dette kunde Maleren simpelthen ikke leve for og maatte derfor sige Nej til Tilbudet. Han stod altsaa atter uden Lejlighed. Men saa fandt Gaardmanden paa Raad og sagde, at Maleren kunde jo samtidig faa sin Arbejdsløshedsunderstøttelse, det behøvede jo ingen at faa at vide, og naar han saa samtidig fik 2 Kr. om Dagen af Gaardmanden, blev det jo en helt fin Forretning for en almindelig Malersvend, samtidig med, at Gaardmanden fik sig en billig Arbejdskraft.

— — —

Saa mange vare Ordene!

Ovennævnte Tildragelse illustrerer paa en udmærket Maade, hvorledes mange Gaardmænd søger at fiske efter billig Arbejdskraft; men et saa udpræget Tilfælde som ovennævnte er dog vistnok sjældent.

Men det fortjener at fremhæves, fordi vi ofte fra den Kant hører Tale om, at Arbejderne misbruger Arbejdsløshedskasserne. Her undsaa Gaardmanden sig ikke ved at lokke en fattig Arbejder til at bedrage Arbejdsløshedskassen for at faa billig Arbejdskraft.

— — —

Arbejderne kan atter af denne Affære drage den Lære, at de kun har sig selv at stole paa. Fra Modstandernes Side møder man Gang paa Gang den ene Uforskammethed og Uretfærdighed efter den anden, som burde tømre Arbejderne sammen i Enighed og og Sammenhold mod vore fælles Modstandere og deres Presse, der aldrig har en alvorlig Protest tilovers for disse haardhændede og hjærteløse Medborgere, der ikke regner Arbejdere og Smaakaarsfolk for andet end Udbytningsobjekter.

Arbejdere! Vend Jer mod hele dette Kor med Harme!

Hvor Sæden endnu staar paa Marken.

Paa Aggersbøl residerer en Godsejer Eriksen, og denne kan ikke lide Landarbejderorganisationerne. Det er tilgiveligt. De dannes jo ikke egentlig for, at Godsejerne skal synes om dem. Derimod er det dumt at lade Uviljen overfor dem slaa ud i lys Lue, saaledes som sket er med Hr. Eriksen.

Forleden, da han opdagede at en af hans Arbejdere agiterede for Tilslutning til Landarbejderforbundet, afskedigede han straks denne og vigtede sig med, at Folk kunde han faa nok af.

Dette synes lidt ejendommeligt, eftersom han endnu har den meste af Sæden liggende paa Markerne, ja, en Del er endnu ikke afmejet. Men han maa altsaa have Raad til at lade det ligge.

Hvor ganske anderledes fornuftig stiller Godsejeren paa Ussinggaard sig ikke ved at faa ordnede Forhold med sine Arbejdere.

Forhaabentlig lykkes det ogsaa med Tiden at belære Hr. Eriksen om, at Arbejderne vil have Medbestemmelsesret om Løn- og Arbejdsforhold og kræver, at deres Agitatorer skal kunne udføre deres Arbejde i Fred.

For Landarbejdernes Kredsorg.
Chr. Hansen,
Lindved.

Det hvide og det røde Finland.

Hvorledes man afhjælper Nøden.

Som bekendt raader der efter Revolutionen en grænseløs Nød i Tusinder af finske Arbejderhjem, hvor Forsørgeren enten er dræbt eller holdes fængslet — en Nød, der ikke er blevet mindre derved, at de sejrrige »Hvide« i mangfoldige Tilfælde har konfiskeret de paagældendes Ejendele og derefter ladet Hustruen og Børnene skøtte sig selv. Til alt dette kommer en stor Arbejdsløshed, der yderligere har gjort det vanskeligt for de Ulykkelige at skaffe sig det fornødne til Livets Ophold.

Under disse Forhold maatte man forvente, at Overklassen i Finland dog endnu havde saa megen Samfundsfølelse og Menneskelighed i Behold, at de vilde bestræbe sig for at afhjælpe denne Nød, der jo hovedsagentlig rammer de uskyldige: Kvinderne og Børnene.

Naar man derfor erfarer, at »Finlands Kvinders Nationalforbund« har anmodet Senatet om Tilladelse til at iværksætte en Pengeindsamling over hele Landet, saa fyldes man af Forventning og Glæde; thi hvilken Opgave vilde vel være smukkere netop for Kvinder end den at hjælpe nødlidende Kønsfæller og Børn.

Og naar man derefter erfarer, at de ved denne Indsamling tilvejebragte Midler skal anvendes til — *Udsmykning af Dronningens »Arbejdsværelse«!!!* (den Dronning, Finland endnu ikke har faaet) — saa ved man ikke længer rigtig, hvilken Følelse, der opfylder En. Harme er for mild en Betegnelse og rummer heller ikke den Blanding af Foragt, Væmmelse og Vrede, man føler ved Efterretningen om dette smukke Træk fra det »hvide« Finland, der viser os, hvilke Tanker og Forventninger, der opfylder disse Overklassedamer, og hvorledes de nu forstaar de Opgaver, Tiden byder Menneskene at løfte.

Det er paa Baggrund heraf da med dobbelt Glæde man erfarer, at den store Arbejder-Brugsforening »Elanto« i Helsingfors her besluttet at *uddele 100,000 Mark til Hjælp for sine Arbejdsløse eller af andre Aarsager nødlidende Medlemmers Familjer!*

— — —

Netop saadan maa det være! Netop saa dumme og snobbede, tankeløse og egoistiske maa Overklassens Damer optræde, og netop saa forstaaende og næstekærlig maa Arbejdernes Optræden være.

Disse to smaa Træk viser os som i et Lynglimt Forskellen paa det hvide og det røde Finland, Bourgeoisiets og Arbejderklassens. Og man forstaar nu bedre end før det stærke Had, der gjorde Borgerkrigen saa blodig, ligesom man bedre forstaar, at den hvide Terror virkelig kunde antage et saadant Omfang, som det nu er konstateret.

Militært sejrede de Hvide, og Arbejderne bukkede under. Men *moralsk* har de Hvide efter Revolutionen lidt det ene Nederlag efter det andet og tilføjet det »hvide« Finland den ene sorte Skamplet efter den anden.

Med de her nævnte Eksempler har Overklassen da til Overflødighed fastslaaet sin egen Demoralisation, medens Arbejderklassen paany har dokumenteret sin voksende Kultur.

Johs. Ervig.

Kasserernes 10 Bud.

1. **Sørg for, at Opkræverne begynder Opkrævningen de allerførste Dage i Maaneden, saaledes at den er sluttet senest den 10.**
2. **Paase, at ingen staar til Restance.**
3. **Lad Opkræverne aflevere Kontingentet senest den 15.**
4. **Indsend derefter Kontingentet snarest og senest den 20.**
5. **Udfyld altid omhyggelig Indbetalingsblanketten og underskriv den.**
6. **Paafør altid Maaned og Dato samt Afdelingens Navn.**
7. **Meddel altid, hvad Pengene er for, samtidig med, at de indsendes.**
8. **Indsend kun Penge een Gang hver Maaned, og send saa alt det Kontingent, Afdelingen skal betale.**
9. **Skriv altid tydelig Beløbangivelse baade paa Anvisning og Kupon.**
10. **Skriv altid tydelig Navn og Adresse paa Kuponen, samt Afdelingens Navn bagpaa.**

Hvis man følger disse Regler, vil det lette baade Afdelingens og Hovedkontorets Arbejde.

Med kammeratlig Hilsen
Lorents Petersen.

Strejken ved Assens afsluttet.

Strejken paa Løgismose ved Assens er nu sluttet, idet Gaardens Bestyrer er gaaet ind paa Arbejdernes Krav.

Advarsel!

Da Medlemmer af Horreby Afdeling Nr. 20188, Hans Jørgensen, og Nr. 20189, Olaf Jørgensen, begge født i Slangerup, er flyttet fra Afdelingens Omraade uden at melde Afgang og samtidig staar til Restance, vil de blive slettet, saafremt de ikke henvender sig til Undertegnede i Løbet af denne Maaned. Samtidig advares andre Afdelinger mod at optage nævnte Herrer, før deres Bog er bragt i Orden.

Chr. Hansen, Kasserer.

Stævnet i Svendborg.

Som tidligere meddelt afholder Sydfyns Kredsorganisation ordinært Stævne og Generalforsamling Søndag den 27. Oktober.

Stævnet holdes i Svendborg i Arbejdernes Forsamlingsbygning »Rolighed«, Vestergade, og aabnes Kl. 3 Eftermiddag.

Stævnets Dagsorden bliver som følger:

1. Beretning om Virksomheden.
2. Regnskabet.
3. Forhandlingsprotokollen.
4. Den kommende Tids vigtigste Opgaver, herunder en grundig Drøftelse af Lønspørgsmaalet.
5. Oprettelse af en Syge-Hjælpekasse.
6. Agitationen i den komm. Vinter.
7. Eventuelt.

I Henhold til Kredsorganisationens Love har Afdelingerne Ret til at sen-

LANDARBEJDERBLADET

Flytteblanket.

Det ærede Postvæsen bedes flytte »Landarbejderbladet« fra:

(Navn)

(Den gamle Adresse)

i

(Navn)

(Den nye Adresse)

Denne Blanket skal udfyldes af de Medlemmer, som skal flytte, og gives til Postvæsenet.

de en Repræsentant for hver 10 Medlemmer.

Alle Medlemmerne har Adgang til at overvære Forhandlingerne.

Lad det nu blive et Kæmpestævne i Lighed med det, som blev holdt i Odense den 6. Oktober. Lad os vise, at vi er vaagne interesserede Folk, der er parat til at tage fat paa den kommende Tids Arbejde og vigtige Opgaver.

Som Repræsentanter for Forbundet har Forretningsfører Levinsen og Hovedbestyrelsesmedlem Anton Hansen, Ringe, lovet at komme til Stede.

Paa Kredsorganisationens Vegne:
Chr. Jensen, Formand.

Til Eftertanke!

Naar vor Organisation har kunnet præstere en saa enorm Fremgang i den korte Tid den har bestaaet, synes dette at være et Fingerpeg, der tyder paa, at der ude iblandt os er en stadig voksende Misfornøjelse, der, maaske særlig i denne Tid, hvor Dyrtidens Tryk hviler som en Mare over hele den arbejdende Klasse, viser, at ogsaa vi Landarbejdere nu er modne nok til at optage Kampen for bedre Levevilkaar, ligesom ogsaa for mere social Oplysning.

Gaaende ud fra, at Misfornøjelse er en nødvendig Betingelse som Forløber for alt Fremskridt, er det kun glædeligt, at den er tilstede, dog bør den kun ikke udarte til, at den blot vises ved at man er i Stand til at raabe »Tyran« efter denne eller hin Storkapitalist, thi dette er absolut ikke Vejen til Fremskridt.

Vi hører ret ofte, maaske med inderlig Tilfredshed, at vi er et oplyst Folk, men lad os dvæle lidt ved Henry Georges Ord, der lyder: Ingen Konge, Statsmand, Jorddrot eller Kapitalist kan tyrannisere et Folk, det er kun Folkets egen Uvidenhed der er dets virkelige Tyran, og lad os saa betragte Forholdene omkring os; mon vi da ikke maa komme til den sørgelige Erkendelse, at det staar daarligt til med vor politiske Oplysning, i Forhold til det Ansvar vor udvidede Valgret lægger paa vore Skuldre.

Vi maa drage Lære af Livet, af den bundfordærvede Spekulation i Ejendomme, der foregaar til ubodelig Skade for Samfundet; ses ikke her Begæret efter Guld i et saa grelt Lys som ingensinde før, og bærer det ikke derhen, at Arbejdets Børn fuldstændig udelukkes fra Adgangen til den Jord, der dog er skabt med lige Ret for alle. Jeg spørger: Er det ikke paa Tide at sætte en Stopper for dette Uvæsen, der truer med at ødelægge hele vor Fremtid. Vi maa naa til Forstaaelse af, hvilken Sum af Lykke og Livsglæder Retskravet, lige Adgang til vor fælles Moderjord, vilde være for vort Folk og ikke mindst for os Landarbejdere, for i Erkendelse heraf af al Magt at støtte de Mænd paa Thinge, hvis Maal er Ret istedetfor Magt. Det gærer i store Dele af Befolkningen og vi maa være i det Arbejde der gælder vore Livsinteresser. Tænk paa de mange Tusinde Husmandshjem, der som Paddehatte vilde skyde frem over den danske Jord, paa de uhyre Værdier der nu ligger indestængt i Ly af Jordmonopolet og ikke mindst paa de Tusinder af arbejdsvillige Hænder, der nu er ledige, ude af Stand til at faa Arbejde, medens Jordhungeren stiger i samme Forhold som Jorden bliver mere og mere utilgængelig. Derfor vil jeg bede Kammeraterne derude, fjærn og nær, om at være med i Arbejdet for vore fælles Interesser saa vi i Kraft af bedre Kaar kan finde den virkelig sande Glæde over Arbejdet, som Skjoldborg giver Udtryk i følgende Ord.

Naar Solen gaar ned i et luende Baal bag Hedens vidstrakte Flade,
jeg retter min Ryg, og jeg skimter et Maal!
da blaaner og blinker det blanksliidte Staal
i min Hakke, min Skovl og min Spade.

Det er den Slags Glæde der forædler Mennesket, nemlig Glæden over Arbejdet.

Frederik Poulsen.

Kvinderne med i Organisationen.

Kammerater!

Maa jeg have Lov til at opfordre Eder alle til, naar I gaar til Møderne, da sørg saa vidt muligt for at faa Hustruen, Kæresten eller Medtjenerinden med.

Lad Kvinderne gennem Møderne lære Organisationens Betydning at kende — Sammenslutning gør stærk, og at det er gennem Sammenslutning, med al mulig Bistand af Kvinderne, at Forbundet særlig har den største Magt og bliver i Stand til at føre de berettigede Krav igennem, som bliver rejst.

Det har den største Betydning for Hustruen og Moderen, at hun ved, den Dag hendes Børn tager ud at tjene, bliver der budt dem et bedre Kammer, en bedre Omgang og en forholdsvis større Løn end i hendes unge Dage.

Den Tid ligger næppe fjærn, hvor der fra Hustruens Side vil blive taget mere og bedre Hensyn til Tyendet, takket være Sammenslutningen (Landarbejderforbundet). Og for Hustruen, enten den vordende eller nuværende, maa det ogsaa have en stor Betydning, naar hun ser den ene Herregaardsmark forsvinde efter den anden til Udstykning, for herpaa at oprette egne selvstændige og lykkelige Hjem.

Den Uting, at finde Lejehuse paa Landet, ofte gamle, daarlige, faldefærdige og usselt vedligeholdte Huse, maa saa vidt muligt afskaffes, og vil ogsaa sikkert blive dette inden alt for længe.

Oprettelsen af gode, sunde Landarbejder- og Husmandshjem skal være Parolen og være blandt de berettigede Krav, Landarbejdere og Husmænd stiller til Regering og Rigsdag. Og om ikke det skulde naas før, da maa vi tænke herpaa og vel overveje, hvem vi giver vor Stemme den Dag, vi staar med Stemmesedlen i vor Haand.

Jeg vil rette en kraftig Opfordring til Kvinderne at tænke herpaa. Nu, da I har faaet Stemmeretten, ligger det for en stor Del i Eders egen Haand, dels ved Organisationen og dels ved Kommune- og Rigsdagsvalgene, at skabe og forbedre Levevilkaarene ikke alene for Eder selv, men ogsaa for den opvoksende Slægt.

Kammerater! Mænd! Lad os alle gøre vort personlige Arbejde for — fra nu af og indtil Jul — hver især at faa en Kvinde med ind i Forbundet.

Hvad i Alverden skal de gifte Kvinder sidde hjemme efter, naar Manden skal til Møde? Hvorfor skulde de unge Piger staa udenfor, naar Karlene skal til Møde?

Nej — indenfor, dér er Plads til mange, til os alle ligestillede Landarbejdere, saavel mandlige som kvindelige.

P. Spetzler,
Gadbjerg Afd.

Til Kassererne.

Paa given Foranledning skal jeg gøre Afdelingskassererne opmærksom paa, at man ikke maa fradrage eventuelt udbetalt Understøttelse i det hertil indsendte Kontingent.

Med Hilsen
Lorents Petersen.

Stævnet i Hjørring.

Afdelingerne i Hjørring Amt erindres om Stævnet i Hjørring *Søndag d. 20. Oktober.* Stævnet holdes i Hotel »du Nord« og begynder Kl. 10 Formiddag præcis.

Det er Meningen at danne en Kredsorganisation for Hjørring Amt. Som Forbundets Repræsentant kommer Undertegnede til Stede.

Oscar Levinsen.

Bønderne og Landarbejderorganisationen.

Bønderne har forskellige Maader at opføre sig paa overfor Organisationen. Her skal fremdrages et Par Eksempler fra Taagerup Afdeling. Bønderne her synes at være bleven enige om at laane hinandens Karle, naar der damptærskes, sikkert for at udelukke de organiserede Arbejdere fra Arbejdet. Vi maa derfor anmode alle Karle om ikke at lade sig laane ud paa denne Maade. Det skader vor Organisation og saaledes ogsaa dem selv. Vi har her Eksempel paa, at en Karl har været laant ud til at bære Sække; dette Arbejde varede 3 Dage, og han fik for dette Arbejde den svimlende Sum af *1 Kr.*, siger og skriver *én Krone.*

En Gaardejer her ved Navn *Jens Jensen*, »Lundegaarde«, drev det endog saa vidt, at han lod sin Datter køre Lokomobilet fra Gaarden, da Tærskningen var tilendebragt. Ligeledes har Gaardejer *Mathiesen*, »Ringsebølle«, været saa heldig i sin Tjeneste at have baade Formand, Kasserer samt *1 Medlem* af den her nydannede Afdeling. At dette er ham en Torn i Øjet, fremgaar tydelig af den Maade, hvorpaa han behandler disse. Der gaar saaledes næppe en Dag til Ende, uden Hr. M. har en hel Del at udsætte paa Fodermesterens Arbejde, som forøvrigt bliver udført, saa Hr. M. har al Grund til at være tilfreds. Køernes Røgt og

Pleje bliver nu udført upaaklagelig i Modsætning til i Fjor, da Mathiesen selv var Fodermester. Ligeledes har Hr. M. i sin Tjeneste et ungt Menneske, som hos ham skulde lære Landvæsen samt gaa til Haande ved lettere Arbejde. Dette unge Menneske maa stadig høre Tilraab som: »din Sjuskevæder«! »dit store Dullerhoved«! »Du er dum«! »Du arbejder bedst, naar Du skal have Mad«! og saaledes fremdeles. Vi skal ikke her fremdrage flere af Hr. M.s »Dyder«. Dog maa vi bede Hr. M. give sine Arbejdere en mere menneskelig Behandling. Og til alle vore organiserede Kammerater siger vi, at Gaardejer *Mathiesen*, Ringsebølle, er et af de Navne, der skal huskes.

Taagerup Afd.

Arbejderhøjskolen

Sommerskolen i 1919 for unge Kvinder.

Søg straks om Amtsunderstøttelse. — Kursus'et varer fra 1. Maj til 1. Oktober.

Vi erindrer paany om det 5 Maaneders Kursus, som Arbejderhøjskolen næste Sommer afholder for unge Kvinder.

Den almindelige Højskoleundervisning, der gives paa andre Højskoler, bydes der naturligvis ogsaa paa her; men saa er der tillige foruden Haandarbejde og Husgerning en særlig udstrakt Undervisning i Samfundskundskab. Det er Skolens Formaal at sætte de unge Kvinder, der venter paa at blive Vælgere og Deltagere i kommunalt og politisk Arbejde, saadan ind i Tingene, at de faar Indsigt i og Forstaaelse af de Opgaver, der skal løses. Det har længe nok været saaledes, at Kvinderne har staaet tilbage for Mændene. Disse har været tilbøjelige til at betragte dem med Skepsis, naar de ønskede at deltage i offentligt Arbejde. Det vil være forbi den Dag, da de dygtiggjort og velskolet viser, at deres Evner og Interesse ikke er mindre end Mændenes.

Naar det saa erindres, at Skolens Undervisning er saa alsidig, at Eleverne ogsaa uddannes til at forestaa en Husmoders vanskelige Plads, forekommer det os, at al yderligere Opfordring til at blive Elev er overflødig.

Ansøgning om Amtsunderstøttelse skal være indgivet til Skoleraadet i det Amt, hvor Ansøgerinden eller hendes Forældre bor, inden 1. November.

Skemaer til Ansøgning faas i Byerne paa Borgmesterkontoret og paa Landet hos Sogneraadsformanden samt ved personlig eller skriftlig Henvendelse til Arbejderhøjskolen.

Skolens Forstander R. Vind og R. Brændeskov samt Formanden, Redaktør Sundbo, der iøvrigt altid til Tjeneste med Oplysninger af enhver Art vedrørende Skolen og dens Arbejde.

Vort Forbunds Konflikter.

Strejken paa Baadesgaard, Kristinefeldt og hos Vognmændene i Skjørping er afsluttede.

Vort Forbunds Styrke og Nytte far i disse Dage en særdeles god Bekræftelse. Vi har i de sidste Dage afsluttet et Par Strejker, der har haft en meget langvarig og sejg Karakter, nemlig Strejkerne i Glæslunde-Græshave Afdeling paa Raadesgaard og Kristinefeldt og Strejken i Skørping Afdeling hos Vognmand Bak.

Disse Strejker har været en rigtig Styrkeprøve for vor Organisation. Da vi indledede Lønsagen i Glæslunde-Græshave Afdeling, svarede d'Hrr. Proprietærer Andersen og Thiell særdeles overlegent og afvisende, og hele deres Holdning under de Forhandlinger, vi forsøgte at faa i Stand, var overordentlig udæskende. De vilde hverken forhandle med os eller Arbejderne, og de var lige glade, enten vi etablerede Strejke eller ej, thi de kunde sagtens faa Folk nok, sagde de.

De tvang os formelig til at etablere Strejke, saa overmodigt optraadte de. Strejken traadte saa i Kraft for over 1 Maaned siden, og de to Arbejdsgivere indrykkede i en Del af Landets Blade følgende Annonce:

Husmænd.

3 flinke Familier kan 1. November faa Plads paa Baadesgaard pr. Nakskov. Kun Folk, der stiller Garanti for, at de ikke vil i Landarbejderforbundet, kan faa Plads. Gode, nye Huse lige ved Gaarden. Høj Løn. Nærmere ved Henvendelse til H. Andersen, Forpagter.

Resultatet var imidlertid magert. De faa Skruebrækkere, der kom, fik vi hurtig ekspederet bort.

Strejken fortsattes imidlertid imidlertid med sejg Udholdenhed fra begge Sider indtil for en Uges Tid siden, da erklærede de 2 Arbejdsgivere sig villig til Forhandling med vor Organisation, og Resultatet af Strejken blev, at de maatte gaa ind paa vort Forbunds Krav og underskrive paa en Overenskomst med os.

Ligeledes gik det med Vognmand *Bals*, Skørping, som i lang Tid mente at kunne klare sig i Kampen med vor Organisation. Ogsaa han har nu maattet underskrive paa den Overenskomst, som vor Afdeling i Skørping havde gennemført.

For en Ugestid siden var der en Proprietær *Petersen*, Herlevgaard ved Hillerød, der mente at kunne tage Kampen op med vor Organisation; men efter 4 Dages Strejke var han mør og gik ind paa vor Overenskomst.

I den forløbne Sommer har vort Forbund set sig nødsaget til at etablere 12 Strejker. De 11 af disse er nu sluttede, nemlig Strejkerne paa Kærup og Einsidelsborg i Roerslev Afdeling, paa Nakkebølle i Vester-Aaby Afd., paa »Rosenfeldt« i Vordingborg Afd., Klarupgaard i Sejlflod Afd., Vintersberg i Utterslev Afd., Christianssæde og Sæddingegaard i Skjørringe Afd., Dalumgaard i Odense Afd., Tærskeværket Tranegilde i Ishøj Afd., Herlevgaard i Herlev Afd., Kristinefeldt og Koodesgaard i Græshave-Glæslunde Afd. og hos Vognmanden i Skørping Afd.

Alle disse Strejker, som ialt omfattede 309 Mand, har været den absolute Sejr for vor Organisation. Ikke en eneste er tabt.

Det kan vi takke vor Strejkefond for.

Kammerater! Lad os derfor fortsat støtte vor Strejkefond af yderste Evne. Derved styrker vi vor Organisation i dens Kamp for bedre Kaar for Landarbejderklassen.

Oscar Levinsen.

Afsluttede Overenskomster

Lønoverenskomst paa »Lindenborg«.

Den 1. Maj stiftedes Vaarst og Omegns Landarbejderforening, og i Løbet af kort Tid indmeldte samtlige Arbejdere paa Lindenborg sig i Foreningen.

Der indledtes nu Forhandlinger med Forvalter *Duus-Frederiksen* om en Lønforhøjelse. Hr. Duus-Frederiksen indsaa fuldtud det berettigede i Arbejdernes Krav, og Resultatet blev, at Arbejdernes Løn forhøjedes saa meget, at det i Tiden fra 1. September d. A. til 1. Maj 1919, for hvilken Tid Overenskomsten gælder, betyder et Løntillæg paa ca. 225 Kr.

Et glimrende Bevis for Organisationens Betydning.

Martinus Wammen.

Overenskomsten paa Samsø.

Som et Bevis paa Sammenslutningens Betydning for Højnelse af Landarbejdernes Kaar kan den nylig opnaaede Overenskomst med de 6 Samsø-Herregaarde, Brattingsborg, Hjalmarsgaard, Vesterborggaard, Bisgaard, Vadstrup og Sandholm, tjene.

Arbejderne blev ret sent organiserede, men da de endelig paa et Par nær havde indmeldt sig i den stedlige Afdeling, rejste de et Lønkrav, og det maa siges til Arbejdsgivernes Ros, at disse indsaa Nødvendigheden af Lønforhøjelse og Betryggelsen for begge Parter af overenskomstmæssige Løn- og Arbejdsvilkaar.

Der afsluttedes derfor den 11. Oktober en Overenskomst, som betyder for hver enkelt af de ca. 100 Arbejdere en Lønforhøjelse, der indtil 1. Maj beløber sig til 180 Kr., foruden at Akkordpriserne er forhøjede fra 25 til 33 pCt., hvilket vel uden Overdrivelse kan sættes til ca. 70 Kr. pr. Mand.

Alt i alt: 250 Kr. pr. Mand i Kraft af Organisationen, uden anden Indsats end Kammeratskab og Sammenhold, den Slags Resultater burde kunne vække de mest sløve op af Dvalen.

Dyremishandlinger og Domme.

I Dyrevennen skriver Bladets Redaktør, Hr. *J. Thamdrup* bl. a. følgende:

Skønt den nye Dyreværnelov ikke paa langt nær gav Dyrene det alsidige Lovens Værn, de som levende, følende. umælende Væsener har Krav paa, og som vi Dyrevenner saa indtrængende havde anmodet om, saa betød det dog et Fremskridt, at vi særlig gennem § 1 havde ventet at kunne gribe langt mere effektivt ind og faa Dyrplagerne idømt ganske anderledes Straffe end efter den gamle Dyreværneparagraf. Bødestraffens Maksimum blev jo i den ny Lov sat op fra 400 Kr. til 4000 Kr., og man maatte gaa ud fra, at Fængselsstraffen blev skærpet i samme Grad.

Men her er vi hidtil blevet sørgeligt skuffede, idet det har vist sig, at en stor Del af vore Dommere ikke i deres Afgørelser synes at tage Hensyn til, at den ny Lov har tidoblet Straffen, men nærmest synes at dømme som efter den gamle Lov. Dette kan og vil vi ikke lade os nøje med, her maa ske en radikal Ændring, saa den ny Lov sker Fyldest. Den raa Dyrplager fortjener ingen Skaansel, men bør straffes efter Lovens Strænghed, og ikke blot med Bøder, ogsaa Fængselsstraffen bør anvendes.

Men er de faldne Domme efter vor Mening i mange Tilfælde altfor miningsløs lemfældige overfor Dyrplagerne, saa er der en endnu læmpeligere Form, som desværre i adskillige Tilfælde bliver praktiseret, selv hvor det drejer sig om Gentagelsestilfælde: den overbeviste Dyrplager faar Lov at afgøre

Sagen i Mindelighed. Vi skal anføre et Eksempel, som Foreningens Kredsformand i Bjerre Kredsen, Hr. Dyrlæge, Kancelliraad Sander Larsen, har behandlet og indberetter:

»I Maj Maaned 1917 blev der anmeldt, at en Gaardejer havde kastreret 5 Tyrekalve paa en raa og brutal Maade, Dyrlægeundersøgelse fandt straks Sted, og det konstateredes, at de fem Tyrekalve var kastrerede paa en saa raa og brutal Maade, saa at de alle, iøvrigt i meget daarlig Foderstand, frembød store, aabne Saar, bedækket med tørre Skorper, en af Kalvene havde et haandfladestort Saar paa Bugen. To Dage efter Operationen lod Ejeren dem trække afsted til en Græsgang, som laa over 2 Mil fra Hjemmet, men kom kun ca. 8 Kilometer frem, hvor de af Udmattelse lagde sig ned og blev da stoppet af en behjertet Husmand, som meldte Sagen til Politibetjenten. Ejeren (en velstaaende Gaardmand) afgjorde Sagen i Mindelighed med en Bøde paa 50 Kr. og Omkostningerne ved Dyrlægebehandling.

Det bemærkes, at han efter Dyreværnelovens § 2 c var strafskyldig for Kastrationen, da denne paa Dyr over 4 Maander kun maa udføres af Dyrlæger.

Samme Gaardmand har atter i Aar foretaget et ualmindeligt raat Dyrplageri.

Den Slags Sager bør ikke kunne afgøres »i Mindelighed«, men maa kræves dømt efter Lovens Strenghed.

Et glædeligt Tidens Tegn er det dog, at Folketingsmædene *Marott, Kofoed, Mølgaard-Nielsen* og *Sporon-Fiedler*, som Repræsentanter for alle Rigsdagens Partier i Slutningen af Juli har været hos Justitsministeren netop om denne Sag for at anmode Justitsministeren om at gribe ind. Justitsministeren stillede sig meget velvillig og tilsagde sin Støtte.

Vi forventer derfor, at der sker en virkelig Ændring i dette Forhold, saa Dyreværnelovens Bestemmelser ikke skal nøjes med at staa paa Papiret, men føres ud i Virkeligheden og bruges af Dommerne.

Strejkekasserne.

Afdelingerne gøres opmærksomme paa, at naar de har vedtaget at gøre Strejkebidraget obligatorisk, saaledes at alle Afdelingernes Medlemmer betaler Strejkebidraget i Kontingentet, skal de ikke betale Strejkemærkerne ekstra.

Naar Forbundet hver Maaned faar tilsendt Strejkebidraget a 25 Øre pr. Medlem, faar det derigennem Betaling for Strejkemærkerne.

Oscar Levinsen.

Fra Afdelingerne.

Tryggelev Afdeling
afholder Generalforsamling Lørdag den 26. Oktober Kl. 7½ i Tryggelev-Østerskov Forsamlingshus. Bestyrelsen bedes møde Kl. 7.

Hans Hansen.

Helgenæs Afdeling.
Generalforsamling i Afholdshjemmet den 29. Oktober Kl. 8.

Bestyrelsen.

Hald Afdeling.
Generalforsamling Lørdag den 26. Oktober Kl. 7½ hos Niels Th. Nielsen, Hald.

S. L. Sørensen.

Ulfborg og Omegns Landarbejderforening
holdt den 3. Oktober sin halvaarlige Generalforsamling, hvor følgende Bestyrelse blev valgt: Kasserer Th. Larsen blev genvalgt, 3 Bestyrelsesmedlemmer, hvor Kristian Frederiksen blev genvalgt, Jens Larsen og Jens Davidsen nyvalgt. Valg af Kontrolbestyrere og Opkrævere: Niels Moesholm blev valgt for Ulfborg Sogn, Th. Larsen for Ulfborg Stationsby og Kr. Frederiksen for Staby. Vedtagelse af en Priskurant, hvilken blev fastsat til 70 Øre i Timen som mindste Betaling.

Vedtagelse af Bøder for dem, som udebliver fra Møder, hvilke blev sat til 25 Øre for Medlemmer og 50 Øre for Bestyrelsesmedlemmer og 1 Kr. for Formand og Kasserer.

P. F. V.
H. C. Pedersen, Skt.

Hillerød Afdeling
har til Formand valgt N. P. Christiansen, Faurholm, til Kontrolbestyrer Rudolf Jensen, Trollesminde. Kontroltid fra Kl. 11—12.

Gedsted Afdeling
afholder ordinær Generalforsamling i Forsamlingshuset Fredag den 25. Oktbr. Aften Kl. 7½.

Niels Mortensen.

Kjerte og Omegns Afdeling
afholder ordinær Generalforsamling Søndag den 27. Oktober Kl. 5 pr. i Kjerte Forsamlingshus. Forslag maa være indsendt til Formanden senest 25. Oktober.

H. M. Hansen.

Viemose Afdeling
afholder Generalforsamling Søndag den 20. Oktober Kl. 4 i Østre Samlingshus.

Jørgensen.

Ryslinge Landarbejderforbund.
Paa Grund af Nægtelse af Salen paa Højskolehjemmet, afholdes Generalforsamlingen hos Karl Rasmussen, Fjellerup, den 20. ds. Kl. 3.

Peder Jensen.

Viemose Afdeling
afholder Møde Søndag den 20. Oktober Kl. 2 pr., hvor Kredsorganisationens Formand, Hr. Frantz Nielsen taler.

Jørgensen.

Herrested Sogns Landarbejderforening
afholder Generalforsamling i Maare Forsamlingshus Søndag den 20. ds. Kl. 3 præcis. Kl. 4 Foredrag af Folkethingsmand Bjerring, Nyborg. Derefter Fællesspisning af medbragte Madkurve.

Rasmus P. Pedersen.

Sønder Bjerge Afdeling
afholder Generalforsamling Søndag den 20. Oktober Kl. 3 paa Sønder Bjerge Hotel.

Rasmus Andersen.

Skelbo Landarbejderforening
afholder ordinær Generalforsamling Lørdag den 26. ds. Kl. 7½ i Skelby Forsamlingshus.

A. Nielsen.

Refsvindinge Afdeling
afholder Generalforsamling Lørdagen den 19. ds. Kl. 7½ pr. i Forsamlingshuset.

Kassereren.

Taagerup Afdeling (Lolland).
Den ordinære halvaarlige Generalforsamling afholdes Tirsdag den 22. Oktober Aften Kl. 7½ i Taagerup Fattighus.

Ernst Mortensen.

Starup Afdeling
afholder Høstfest i Starup Forsamlingshus Lørdag den 26. Oktober Aften Kl. 7, hvortil Østed Viuf og Egtved indbydes M.adkurve medbringes. Sort Kaffe og Øl faas. Fagbøger forevises ved Indgangen.

Festkomiteen.

Ølstykke-Snodstrup Landarbejderforening.
Det første af de maanedlige Medlemsmøder afholdes Lørdag den 19. Oktober Kl. 8 paa Ølstykke Kro. Optræden af Skuespiller Frithjof Jørgensen. Tag Kone og Børn med.

Formanden.

Nr. Aaby og Omegns Afd.
Afholder ordinær Generalforsamling den 26. Oktober pr.. i Nr. Aaby Gæstgivergaard.

Formanden.

Ølstykke-Snodstrup Landarbejderforening
har valgt til Formand: And. Hansen, Udlejre og til Kontrolbestyrer: Jens Haugen, Svedstrup, Kontroltiden er daglig fra Kl. 10—11.

Vald. Christensen, Svedstrup er vedblivende Kasserer..

Formanden.

Romdrup Klarup Afdeling.
Afholder Medlemsmøde i Forsamlingshuset, Søndagen den 27. Oktober Kl. 2½.

Bestyrelsen.

Samsø Afdeling
afholder ordinær Generalforsamling Søndag den 27. Oktober Kl. 4 paa Flinks Hotel.

Bestyrelsen.

Horbelev Afdeling
afholder Generalforsamling paa Horbelev Hotel, Søndag den 27. Oktober Kl. 3.

Bestyrelsen bedes møde Kl. 2 .

Kristian Hansen.

Stenmagle Afdeling
afholder Generalforsamling Torsdag den 24. Oktbr. Kl. 7½ i Nyrup Afholdshotel.

Alfred Rasmussen.

Herløv Afdeling.
afholder Medlemsmøde Tirsdag den 22. ds. Kl. 8 Aften paa Herløv Kro. Fagbogen skal forevises ved Indgangen. Medlemmerne erindres om, at jeg vedblivende er Kontrolbestyrer og at jeg fra 1. November flytter til Herløv.

Emil Lippert.

Vaarst og Omegns Landarbejderforening
afholder ordinær Generalforsamling paa Hotellet i Vaarst Søndag den 27. Oktober 1918 Kl. 2 Eftm.

Martinus Wammen.

Lomtofte Turup Afdeling
afholder Bal for Medlemmerne Lørdag den 26. Oktober Kl. 7½ i Turup Forsamlingshus. Kl. 9½ fælles Kaffebord. Billetter til Ballet 1 Kr. Parret.

Oluf Olsen

Roerslev og Omegns Afdeling
afholder Generalfarsamling i Roerslev Afholdshjem Lørdag den 26. Oktober Kl. 7½.

Søren Petersen.

Slangerup Afdeling
Generalforsamling Søndag den 27. Oktober paa Slangerup Gæstgiver. gaard Kl. 4.

Niels Hansen

Nidløse Afdeling
holder Generalforsamling Søndag den 29. ds. Kl. 2½ i Dianalund Hotel, den lille Sal.

Chr. Christensen.

Ousted Taaning Afdeling
holder Generalforsamling Søndag den 27. Oktober Kl. 7½. Der er Foredrag af *Sofus Westergaard.*

L. Andersen.

As og Omegns Afdeling
afholder Generalforsamling i As Forsamlingshus Søndag den 20. Oktober Kl. 1½ Eftermiddag.

Jørgen Larsen

Dybe-Ramme Afdeling
afholder Medlemsmøde i Ramme Afholdshjem Tirsdag den 22. Oktober Kl. 8. Der forhandles om Fastsættelse af Dagløn for Vinteren.

Jens Kristian Jensen
Kasserer.

Norup og Omegns Afd. (Fyn)
afholder ordinær Generalforsamling i Egense Forsamlingshus Søndag den 20. Oktober Kl. 3.

Jens P. Jørgensen

Tornemark Afdeling
holder Generalforsamling Lørdag den 19. Oktober Kl. 7½ i »Enigheden«.

Joh. Johansen

Frørup Afdeling.
Stort politisk Møde afholdes den 20. Oktober Kl. 4. Som Taler kommer Landsthingsmand *Olufsen* eller Landsthingsmand *Mads Jensen* til Stede. Der tages en Entré af 25 Øre.

Karl Larsen.

Nidløse Afdeling
holder Møde Søndag den 20. ds. Kl. 2 paa Dianalund Hotel. Som Taler kommer til Stede Redaktionssekretær *Melgaard*, Slagelse, og *Emil Jensen*, Merløse.

Chr. Christensen.

Københavns Omegns Afdeling.
Det meddeles herved de arbejdsløse Medlemmer, at der fra 15. Oktober atter er aabnet for Udbetaling af Understøttelse. Kontrollen foregaar i Baltzers Kælder, Rømersgade 21, fra Kl. 9—10 Form.
Indbetaling af Kontingent skal fremtidig ske samme Sted hver Søndag Formiddag fra 9—10 og kan kun indbetales der.
Kontingent modtages *ikke* i Gernersgade eller ved Kontrolleringen.
Som Kontrolbestyrer fungerer Hans Hansen.
Otto Larsen.

Sdr. Stenderup Afdeling.
De Medlemmer, der skal flytte til November, anmodes om at meddele dette til Undertegnede Ugen før.
C. Rødsgaard,
Kasserer.

Skamby Afdeling
afholder Generalforsamling Søndag den 20. Oktober Kl. 2.
H. H. Hansen.

Ørsted og Omegns Afdeling
holder selskabelig Sammenkomst Søndag den 20. ds. Kl. 4. Der bliver Foredrag af Sekretær Norlev, København.
Fælles Kaffebord og med forventet Tiliadelse Dans til Kl. 1. Entre 25 Øre for Medlemmer og 50 Øre for Ikke-Medlemmer.
Mads Bendsen.

Bornholm og Omegns Afdeling
afholder Generalforsamling Søndag den 27. Oktober Kl. 2 Eftmd. i Lokalet i Horserød.
H. Christiansen.

Østbirk Afdeling.
Paa Grund af indtrufne Omstændigheder bliver Generalforsamlingen Søndag den 27. Oktober og ikke som før meddelt den 20.
Joh. Jensen.

Maarslet og Omegns Afdeling
holder Generalforsamling Onsdag den 23. Oktober Kl. 7½ i Maarslet Afholdshotel. Generalforsamlingen er beslutningsdygtig uanset de mødtes Antal. Husk, der er Mulkt for Udeblivelse.
K. M. Sode.

Allerslev Afdeling
holder offentligt Møde i Allerslev Kro Lørdag den 26. Oktober Kl. 7½. Redaktør af Landarbejderbladet Marinus Olsen taler. Efter Mødet Generalforsamling.
Peter Jensen.

Vester-Aaby Afdeling
holder Medlemsmøde Tirsdag den 22. Oktober Kl. 8 i Vester-Aaby Forsamlingshus. Udeblivelse medfører en Mulkt af 50 Øre.
Elmar Poulsen.

Nørre Broby Afdeling
holder Generalforsamling i Vejstrup Forsamlingshus Søndag den 27. Oktober Kl. 3.
Peter Jensen.

Tudse-Næs Afdeling
afholder Generalforsamling Søndag den 27. Oktober Kl. 2 i Uglerup Brugsforening.
Karl M. Nielsen.

Græsted Afdeling
afholder Generalforsamling Søndag den 27. Oktober Kl. 4 paa Græsted Kro.
Peter Jensen.

Benløse Afdeling
holder Bal for Foreningens Medlemmer Lørdag den 26. Oktober. 2 Kr. Parret. Ny Medlemmer kan optages til Fredag Aften og kan da deltage i Ballet.
Niels Nielsen Guldbech.

Fermitslev Afdeling
afholder Bal Søndag den 20. ds. Kl. 8. De omliggende Afdelinger indbydes, Fremmede kan indføres. Alle organiserede Arbejdere har Adgang.
Andreas Mortensen.

Fodby Afdeling
holder Generalforsamling Søndag den 27. Oktober Kl. 2 i Fodby Forsamlingshus.
Bernhard Larsen.

Herlufmagle Afdeling
afholder Generalforsamling Søndag den 20. Oktober Kl. 8.
Vald. Jensen.

Buddinge og Omegns Afdeling
afholder Generalforsamling Fredag den 25. ds. paa Buddinge Kro. Dagsordenen bekendtgøres paa Mødet. Ny Medlemmer optages.
Charles Hansen.

Kongstrup-Tølløse Afdeling
afholder Medlemsmøde paa Tølløse Afholdshotel Lørdag den 26. ds. Kl. 7½. Medlemmerne erindres om Mulkten.
A. M. Sørensen.

Gamby Afdeling
holder Møde paa Haarslev Kro Søndag den 20. ds. Kl. 4. Carl Westergaard taler. Derefter Generalforsamling.

Harridslev og Omegns Landarbejderforening
afholder halvaarlig Generalforsamling i Skovly Forsamlingshus Torsdag den 24. Oktober.
Peter Petersen.

Hejls Afdeling
afholder Bal med fælles Kaffebord Lørdag den 26. Oktober paa Hejlsminde Hotel Kl. 7½.
Hans Christensen.

Ulbjerg Afdeling
afholder Generalforsamling i Salen Tirsdag den 22. Oktober Kl. 7 Aften.
Bestyrelsen.

Vissenbjerg Afdeling.
Generalforsamling i Vissenbjerg Kro Søndag den 27. Oktober Kl. 4. Udeblivelse uden lovlig Grund medfører 1 Kr. i Bøde.
A. P. Larsen.

True Sogns Afdeling.
Generalforsamling afholdes i True Skole Søndag den 27. Oktober Kl. 4.
Forslag maa være indgivet til Formanden 4 Dage før.
P. Nielsen.

Førslev Afdeling.
Generalforsamling i Forsamlingshuset Lørdag den 26. ds. Kl. 7½.
Th. Aage Hansen.

Kr. Eskildstrup Afdeling.
Generalforsamling Søndag den 20. ds. Kl. 4 i Hotel »Eskildstrup«.
F. Lundberg.

Skrøbelev Afdeling
afholder Generalforsamling Søndag den 27. ds. Kl. 7. Husk, der er Mulkt for Udeblivelse.
Peder Lange.

Gyrstinge Afdeling
afholder Generalforsamling Søndag den 27. Oktober i Gyrstinge Forsamlingshus Kl. 4.
Bestyrelsen.

Vestsjællands Kredsorganisation
afholder Møde i Pedersborg ved Sorø Søndag den 27. Oktober Kl. 4 Efterm. i Pedersborg Forsamlingshus. Som Taler kommer Hr. Fodermester Harpsøe, Forlev, til Stede.
Alfred Carlsen.

Aabybro Afdeling
holder Møde den første Lørdag Aften i hver Maaned Kl. 8 pr. i Logens Lokale.
Martin Thellefsen.

Jordløse Afdeling
holder Medlemsmøde i Jordløse Forsamlingshus den anden Søndag i hver Maaned Kl. 2½.
Laurits Larsen.

Strejke ved Lyngby.

Hos Forpagter Piper paa Frederiksdal og Holmegaard pr. Lyngby er Arbejdet nedlagt fra Onsdag Aften. Der har i længere Tid været ført Forhandlinger om Løn- og Arbejdsforhold, men Forpagterens stadige Udflugter og tilslut hans Vægring ved at underskrive Overenskomst, nødvendiggjorde Strejken.

Arbejderforsikrings-Raadet.

Beretning for 1917.

Aaret 1917 har været præget af Overgangen fra de ældre Ulykkesforsikringslove til Loven af 6. Juli 1916, som traadte i Kraft den 1. April 1917. Raadets Virksomhed i 1917 har dels bestaaet i Behandling af Sager, der faldt ind under de ældre Love, d. v. s. Ulykkestilfælde, som var sket før 1. April 1917, endvidere har Raadet behandlet Sager angaaende senere indtrufne Ulykker i Henhold til den ny Lov. Dennes Gennemførelse har medført betydeligt Arbejde ved Anerkendelse af Forsikringsselskaber, Udarbejdelse af almindelige Regler m. m.

Den ny Lovs Ikrafttræden har givet Anledning til en Række Afgørelser og Udtalelser af mere almindelig Interesse. Indenrigsministeriet har i en Bekendtgørelse af 16. Marts 1917 indskærpet en Række Hovedpunkter i Loven for derved navnlig at paapege Arbejdsgivernes Forpligtelser overfor de af dem beskæftigede Arbejdere.

De talmæssige Oversigter over Raadets Virksomhed er i den foreliggende Beretning givet særskilt for Sager, der henhørte under de ældre Ulykkesforsikringslove og Sager, behandlede efter Ulykkesforsikringsloven af 6. Juli 1916. Paa Grund af Overgangsforholdene har Tallene fra Raadets Virksomhed i 1917 forholdsvis ringe statistisk Interesse, idet Beretningen efter de ældre Love fortrinsvis omfatter saadanne Sager, hvis Behandling er særlig langvarig, medens Beretningen efter den ny Lov fortrinsvis giver Oplysning om de Arter af Afgørelser, som kan træffes hurtigt efter Ulykkestilfældet. For de ældre Ulykkesforsikringsloves Vedkommende er Oplysningerne dog væsenlig som i tidligere Aar, og der er hertil føjet nogle historiske Oversigter over hele den Tid, disse Love har været i Kraft.

Nogle Hovedtræk fra Beretningsaaret.

Der indgik i 1917 til Raadet ialt 2696 Anmeldelser om Ulykkestilfælde sket før 1. April 1917. Ialt har Raadet i de ca. 19 Aar, Ulykkesforsikring har virket, modtaget Anmeldelse om 76,885 Ulykkestilfælde. Hertil vil endnu komme et mindre Antal Anmeldelser i Begyndelsen af 1918. Den Tredobling i Antallet af aarlige Anmeldelser, der er sket siden Forsikringens Begyndelse omkring Aarhundredskiftet, beror dels paa Forsikringens Udvidelse ved senere Love, omfattende Landbrug og Fiskeri, og dels paa, at der indenfor Industriafdelingen er sket en Stigning paa ca. 70 pCt. Af samtlige Tilfælde i de forløbne Aar angaar ca. 2 Trediedele Industriafdelingen, og for de senere Aars Vedkommende er omkring Halvdelen at henføre under denne Afdeling.

I 2058 Tilfælde afgjordes i Aaret 1917 Spørgsmaalet om Forsikringskrav som Følge af Død eller Invaliditet ved formelig Kendelse af Raadet. Af disse Tilfælde havde 278 Døden til Følge, og 104 af de omkomne efterlod sig Personer, hvem der tilkom fuld Erstatning. Denne Erstatning vil i Industriafdelingen normalt sige 3200 Kr., i Landbrugs- og Fiskeriafdelingen al Tid 2500 Kr. og i Søfartsafdelingen 2800 Kr. Udbetalingen til de Efterladte udgjorde i 1917 ialt 290,400 Kr.

I Henhold til de ældre Ulykkesforsikringslove er der ialt i Erstatning udbetalt over 4 Mill. Kr. ved Død, ca. 13½ Mill. Kr. i Invaliditetserstatning og ca. 600,000 Kr. i Tillægserstatning i genoptagne Sager, d. v. s. bortset fra Dagpengene, der menes at udgøre ca. 15 pCt. af den hele Erstatning. Det nøjagtige Tal for *den Erstatning, som de ældre Ulykkesforsikringslove har ydet, er*

18,136,876 Kr.

Dette Tal vidner tilstrækkelig tydeligt om Værdien af den Sociallovgivning, som Arbejderklassens politiske Styrke har fremmet.

Vi skal endnu blot anføre, at af de 4532 Tilskadekomne, hvis Sager i 1917 er afgjorte af Raadet eller afsluttede, var 2465 Medlemmer af en Sygekasse, 1411 var ikke Medlemmer af nogen Sygekasse, 127 var Børn under 15 Aar, og for 529 foreiaa ingen Oplysning. Industriarbejderne er i Spidsen, hvad Sygeforsikring angaar. For de Tilskadekomne indenfor denne Afdeling af Arbejdere var i 1917 Sygekasseprocenten 70,5. I 1899 var Procenten kun 59,2.

Onde Magter

Fortælling af

Ejnar Bondesen.

»Men hvorfor gik I i Skoven ved Nattetid«, spurgte Niels Skytte grinende.

»Det har vi jo sagt Dig, Niels«, svarede Jeppe Nielsøn rolig. »Vi var paa Vej til min Broder, der boer i det lille Hus bag Skoven«.

»Løgn og Emter har vi nok af«, udbrød Ridefogden og knaldede løs med Pisken paany. »Det nytter ikke at komme med Krønikesprog her, Folkens! Vi faar jo dog alligevel pint Sandheden ud af Jer syndige Krop . . . Hvad har Du at sige, Mikkel Rævehale, til det, de beskylder Dig for?«

»Jeg siger, at I skulde spare lidt paa Snakketøjet, Ridefoged«, svarede Mikkel trodsig. »Naadigfruen giver Jer dog alligevel ingen Ære for denne Bedrift«.

Der var et Glimt af Haan og lurende Ondskab i Mikkels smaa, sorte Øjne. Han var Hovbonde paa Voergaard, men der sagdes, at han var af Taterslægt, og dette i Forbindelse med hans lumske og listige Færd — hvorved han havde fortjent sit Øgenavn — gjorde, at de andre Hovbønder ikke skøttede om at have med ham at gøre.

Fru Ingeborg Skeel var imidlertid kommet til, og med Huen i Haanden traadte Niels Skytte frem for at aflægge Beretning for Naadigfruen om, hvor han havde antruffet de tre Syndere.

Erik Banner lagde Mærke til, at Fru Ingeborg og Mikkel Rævehale vekslede et hurtigt Blik.

Efter et kort Forhør havde Naadigfruen fældet sin Dom.

»Lad de forvorpne sove i Rosodonten i Nat«, bød hun. »Men Mikkel Rævehale, der har skudt Bukken, søger først Dyret op og bringer mig det endnu i Aften. I Morgen tales vi nærmere ved om Vildttyvenes Straf«.

Fru Ingeborg vendte sig for at gaa, men Niels Skytte og Ridefogden stod med saa betuttede Miner, som havde de ikke forstaaet et Ord af, hvad de havde hørt.

»Nu, hvad nøler I efter«, raabte hun. »Løser kun Mikkels Hænder og lader ham gaa. Du, Niels, tager en Karl med Dig og indestaar mig for, at Mikkel vender her tilbage med Bukken. Med de andre forbliver det, som jeg har sagt«.

De to Mænd, der skælvende paaberaabte sig paa deres Uskyldighed i Vildttyveriet, førtes af Ridefogden til den mørke Fængselskælder, og det nyttede ikke, at Erik Banner talte deres Sag for den strænge Slotsfrue og bad hende formilde deres Straf ved at hensætte dem i et andet Kælderrum. Fru Ingeborg forblev ubøjelig.

Imidlertid havde Mikkel Rævehale faaet sine Hænder fri, og med et haanende Blik til Ridefogden skred han ud af Borggaarden ved Skyttens Side, medens Fru Ingeborg vendte tilbage til Vævestuen.

Erik Banner vidste Besked om den hemmelige Forbindelse med Rosodonten. Fru Ingeborg havde selv aabenbaret ham den, da hun viste ham om paa Slottet.

Da han atter befandt sig i Gemakket, hvor Forbindelsen var anbragt, følte han en stærk Lyst til at nytte sin Viden, og draget halvt af Nysgerrighed, halvt af Ynksomhed med Fangerne, nærmede han sig Stedet, hvor Hørerøret var skjult bag et løst hængende Tapet.

Først fornam han kun en utydelig Mumlen, en Lyd af en Stemme, der ynkelig stønnede og klynkede. Omsider naaede en anden Røst hans Øre; Junkeren lyttede, og helt tydeligt skelnede han Ordene:

»Se til at age Dig lidt sammen, Jens Kvist! Vi maa holde Modet oppe i os, om vi skal fare vel. Natten hun faar vel en Ende, og naar Dagen gryr, lukker Fogden os nok ud af denne Gravkælder«.

»Men jeg ræddes for, hvordan det skal gaa os, naar Midnat er slagen«, lød det ængsteligt fra den klynkende Stemme. »De siger jo, at alt det, som ondt er, har sit Tilhold i dette mørke Hul, og selv kender Du, hvordan det gik Kresten Bjerggaard, som sad i Rosodonten i Vinter. Da han slap ud, var han at se, som havde han ligget i Kiste og Jordelagen, og ej har han været rigtigt Menneske siden«.

»Ja, Naadigfruen faar nok Løn som forskyldt, naar hendes Tid kommer«, svarede den anden i en haard, hæs Tone. »Vor Herre vil vide at straffe hende for al hendes Grumhed og Ondskab, saa mangen svar Syndens Gerning hun har øvet. En skulde kuns intet være en ufri og usæl Bonde, da skulde hun saa sandt komme til at stande til Rette for sin Ufærd inden skellig lang Tid«.

»Va'r Dig vel for, hvad Du siger, Jeppe Nielsson. De store er ej gode at faa Ram paa. Naadigfruen er desuden mere glat end en Aal og mere lumsk end en Ræv. Hun er ej god at holde fast, og lidet vilde det baade at føre hende for Landsens Ret«.

»Ja, lumsk og listig er hun, det er vist«, mælede Jeppe. »Det maatte Skipperen sande, da hun narrede ham Ladningen fra*). Og svart skulde jeg fejle, om hun har betalt sin Skyld til den unge Bygmester, Olaf, som byggede Gaarden. Det bæres mig mere og mere for, at der er noget fordægtigt ved den Sag, saasom Mester Olaf saa hovedkuls blev ført af Gaarde«.

»Du har ej talt derom før, Jeppe Nielsøn?«

»Jeg mente det klogest at tie. Mine Tanker var jo kuns Gætteværk. Men da jeg nyssens ude i Borggaarden blev Vidne til Naadigfruens skaansomme Adfærd mod Mikkel Rævehale, blussede min Mistanke op paany, og visselig tror jeg at turde paastaa, at Naadigfruen og Mikkel gemmer noget imellem sig anlangendes den Sag«.

»Det har ogsaa mere end engang tyktes mig, som Naadigfruen var bange for Mikkel«.

»Hør nu kuns videre; hin Dag Mester Olaf skulde rejse, mødte jeg ved Daggry et Køretøj, der kom skumplende ind gennem Skovvejen. Det var Mikkel Rævehale, der styrede Hestene, og Mester Olaf sad paa Agefjælen bag ham. Men hvifor skulde Mikkel køre Bygmesteren til Bys, om der ikke stak noget under?«

»Hvad mener Du, der skulde stikke under?«

»At Mikkel Rævehale skulde besørge Bygmesteren af Vejen. Han er Naadigfruens Redskab og Haandlanger og viger ikke tilbage for nogen Ugerning, naar han belønnes herfor. Min Mening er, at Mester Olaf knaphændig er kommet til Byes dengang«.

Junker Erik havde aandeløs lyttet til Fangernes Samtale. Farven var veget bort fra hans Kinder, og vaklende skred han hen over Gulvet, hvor han lod sig synke ned i en af de højryggede, hyndeklædte Stole ved Kaminen.

Var det Sandhed, hvad Bonden fortalte? Havde Olaf Dyre, den unge Bygmester, til Løn for sin Kunst og Snille, fundet Døden for en lejet Morders Haand? Eller var det altsammen kun Gætning og Opdigtelse til Hobe? Bønderne var fulde af Had og Fjendskab mod Fru Ingeborg, der sikkerligen fo'r unødig haardt frem imod dem.

Socialistisk Literatur

udgivet paa Socialdemokratiets Forlag „Fremad"

Det kommunistiske Manifest, 50 Øre.
Fællesejendom og Privatejendom (efter Lafargue og Guesde), 10 Øre.
Kapital og Arbejde, Fremstilling af Marx's Lære, ved Niewenhuis, 10 Øre.
Socialdemokratiets Fordringer til Alderdomsforsørgelse. 10 Øre.
Aandsfriheden i den socialistiske Stat, 10 Øre.
En Diskussion mellem H. George og Laurence Grønlund, 10 Øre.
Arbejderprogram, af Ferd. Lassalle, 10 Øre.
Otte Timers Arbejdsdagen, 10 Øre.
Til Forsvar og Angreb, af W. Liebknecht, 10 Øre
Ned med Socialdemokraterne, af W. Bracke, 10 Øre.
Arbejdstiden, af M. E. Vaillant, 10 Øre.
Georgeismen, af Gustav Bang, 10 Øre.
Len og Stamhuse, af Gustav Bang, 20 Øre.
Den kapitalistiske Samfundshusholdning, af Gustav Bang, 1 Kr.
Efter Krigen, af Gustav Bang, 50 Øre.
Den materialistiske Historieopfattelse, af Gustav Bang, 25 Øre.
Lommebog for Arbejdere, 1 Kr. 25 Øre.
Arbejdets Invalider, af Th. Stauning, 25 Øre.
Familjens, Privatejendommens og Statens Oprindelse, af Engels, 40 Øre.
Det underjordiske Rusland. af Stepnjak, 50 Øre.
Kooperative Foretagender, Foredrag af F. J. Borgbjerg, 10 Øre.
Socialistiske Samfundsbetragtninger, af P. M. Poulsen, 10 Øre.
Den materialistiske Historieopfattelse, af Nic. L. Petersen, 20 Øre.
Beretning fra den internationale Socialistkongres i København 1910, 10 Øre.
Fremads Bibliotek Nr. I: Den ny Grundlov, 25 Ø.
— — **Nr. II: Rente og Ruin,** af F. Hurop, 40 Øre.
— — **Nr. III: Tilbageblik,** af Th. Stauning, 20 Øre.
Socialistisk Bibliotek, 1.—4. Aarg. 1910—1913 a 1 Kr. pr. indbunden Aargang
Socialdemokratisk Sangbog, 25 Øre.
Billeder af Karl Marx, Overbye og Hørdum à 10 Øre. — P. Sabro, 25 Øre. — Gustav Bang, 35 Øre.
Arbejderklassens Liv og dens Kamp, af Gustav Bang (Mindeudgave) 600 Sider, smukt indbunden, 2 Bind, 2 Kr. 50 Øre.

Bestilling modtages i enhver Boghandel i Danmark eller direkte hos:

Socialdemokratiets Forlag

„Fremad"

Frederiksborggade 33, København.

Redaktør *Marius Olsen*, Gernersg. 1.
Trykt i »Social-Demokr.«s Trykkeri, Nr. Farimagsgade 49, København.



Nr. 43 25. Oktbr. 1918 4. Aargang

Til Danmarks Tjenestefolk.

Bliv Medlem af Landarbejdernes Organisation. — Agitér for Landarbejderforbundet.

Til Jer, I unge Landarbejdere retter vi denne Opfordring. Vi gør det i Landarbejderforbundets Navn, og vi gør det for Landarbejderklassens Skyld, men vi gør det tillige for Jeres egen og Jer Fremtids Skyld.

Eders Fremtid er afhængig af de Vilkaar, hele Landarbejderklassen arbejder og virker under; jo gunstigere disse Vilkaar er, jo lysere tegner Fremtiden sig for *Jer.*

Landarbejderklassens Vel er Jert Vel og dens Sag er derfor ogsaa Jer Sag.

Gennem Aarhundreder har Landarbejderklassen levet som en usselt stillet, foragtet og tilsidesat Fattigmandsklasse med de store Jorddrotters Fod paa dens Nakke, som retsløse Trælle har Landarbejderne dyrket og frugtbargjort Danmarks Jord. Den Forbandelse, som i Tidernes Morgen blev udtalt over Mennesket er i fuldeste Maal gaaet i Opfyldelse paa Landarbejderne; ved deres Slid og Slæb er Jorddrotterne blevet rige og mægtige — lige fra Storbonden til den junkerlige Godsbesidder, men de selv har stadig levet i den yderste Fattigdom.

Landarbejdernes Tilværelse har altid kun bestaaet af de to Ting, Slid og Fattigdom, akkurat den samme Tilværelse venter den unge Slægt, saafremt ikke alle Landarbejdere forener sig og lægger deres Kræfter sammen i et fælles Arbejde for en Forandring.

Ønsker I unge Landarbejdere at fortsætte dette Liv i Slid og Fattigdom; ønsker I at leve som retsløse Pjalteproletarer for at skrabe Rigdomme sammen til Storagrarerne? Nej, det kan I ikke ønske. Vi ved, at I ønsker det ikke. Men den Vej, der fører ud af de nuværende Forhold, er Organisationen.

Forholdene under Krigen har lært Landbrugets Arbejdere, at betræde denne Vej, og i Løbet af det sidste Aar er de naaet et godt Stykke frem ad den, fra et lille og ubetydeligt Forbund for et Aar siden er Landarbejderforbundet vokset til en Organisation, der nu tæller over *500* Afdelinger Landet over, med op imod *30,000* Medlemmer. Men dette er jo kun en Brøkdel af dem, der er beskæftiget ved Landbruget og som hører til indenfor vor Organisations Rammer. Til disse udenforstaaende hører mange af Jer, som i disse Dage samles omkring paa Fæstekontorerne for at søge ny Plads.

Til Jer siger vi derfor: *Meld Jer ind i Landarbejderforbundet, der er Plads til Jer og der er Brug for Jer, og I hører til dér. Husk, at for hver Dag I venter med at slutte Jer til Organisationen rykker Tidspunktet for Landarbejderklassens Frigørelse en Dag længere ud i Fremtiden.*

Hvad vi vil.

Landarbejderforbundet vil samle Landbrugets Arbejdere i en hele Landet omfattende Organisation til Gennemførelse af Forbundets Krav; disse Krav er bl. a. at skaffe Landarbejdere og Tjenestefolk

Højere Løn.

Landbruget er vort Lands Hovederhverv og dette Erhverv er meget vel i Stand til at byde sine Arbejdere en Løn, som sikrer dem en taalelig Eksistens. Jorden er ikke saa karrig, at dens Dyrkere behøver at lide Nød eller leve som Fattigfolk. De store Jorddrotters svimlende Indtægter og luksuriøse Tilværelse viser at Landbruget ikke er nogen daarlig Forretning, men den forklarer tillige hvorfor Landarbejdere og Tjenestefolk, som udfører Arbejdet i det store Landbrug, er de fattigste her i Landet. Grunden er alene den, at Storagrarerne ikke vil betale en anstændig Løn og Landarbejderne har ikke været stærke nok til at tvinge dem dertil. Lønnen danner Grundlaget for Landarbejdernes Eksistens; derfor er en Forbedring heraf et Livsspørgsmaal for Landarbejderne.

Kortere og bestemt Arbejdstid

er et andet af Landarbejderforbundets betydningsfulde Krav. Vi kræver, at Arbejderne ikke blot skal have den nødvendige Hviletid, men ogsaa en rimelig Fritid. Vi vil værne Landarbejderne mod den Rovdrift, som der nu drives med deres Arbejdskraft.

Daglejerhytterne og de usle Karlekamre

kræver vi forbedret. De uhumske Rum, der nu bydes Tjenestekarlene, og de elendige Rønner, som de gifte Daglejere og deres Familier henvises til at leve i, er i lige høj Grad en Skamplet paa det danske Landbrug og en Haan mod Landarbejderklassen. Den Tid maa nu være forbi, da der kan bydes Landbrugets Arbejdere Boliger, der er daarligere end Svinenes.

Bort med Tyendeloven.

Vi kræver Tyendeloven af 1854 afskaffet. Denne Lov er den skamløseste Klasselov vor Tid kender, den svarer til ethvert Retsbegreb som en knyttet Næve til et blaat Øje, skaanselsløst udleverer den Arbejderne til Arbejdsgivernes Vilkaarlighed. I Ly af denne Slavelov kan brutale Arbejdsgivere begaa de mest oprørende Overgreb mod Arbejderne, uden at disse kan værge sig herimod, og ingen ved bedre end netop Tjenestefolkene, hvor uhyggeligt ofte Storagrarerne og deres Lejesvende benytter sig heraf.

I Tyendeloven slaas det fast, at Tyendeklassen er retsløs i Danmark, og at denne Retsløshed er statsanerkendt.

Statsanerkendt Retsløshed! Det lyder som et Paradoks, men det er ikke desto mindre det korrekte Udtryk for den Tilstand, hvorunder hele den danske Tyendestand for Tiden lever. Bort med Tyendeloven er derfor med Rette stillet i forreste Række blandt Landarbejderforbundets Krav.

Indflydelse paa Arbejdsforholdene.

Til Gennemførelsen af disse Krav er det vi anmoder alle Landarbejdere, unge som gamle, at yde os deres Medvirken.

Indtil den sidste Tid har Landbrugets Arbejdere manglet Indflydelse paa deres Arbejdsforhold, de har maattet tage Arbejdsforholdene saaledes som Arbejdsgiverne dikterede disse; de var magtesløse fordi de var uorganiserede; men de behøver ikke at lade sig paatvinge de nuværende usle Arbejdsvilkaar en Dag længere end de selv vil, gennem Organisation kan de skaffe sig den Indflydelse, de endnu mangler; men Forudsætningen er, at vi faar en stor og stærk Organisation, og dette maa I unge Landarbejdere hjælpe os med at faa.

Organisation er Magt

og Magt er det Landarbejderklassen hidtil mest af alt har manglet. Magt til at hævde sig overfor Storagrarerne. Det nytter ikke at bede eller andrage disse Herrer, alle Forsøg af den Art er altid strandet. Nu vil vi derfor kræve, og bag vore Krav sætter vi en Organisation, der eventuelt er stærk nok til at tvinge dem igennem.

Husk altid

Medlemmer, der søger Arbejde paa en fremmed Egn, bør altid sørge for først ved Henvendelse til den stedlige Afdeling at skaffe sig Oplysning om Løn- og Arbejdsforhold, saaledes at han ikke kommer til at gaa under den indenfor den paagældende Afdeling fatsatte Priskurant.

Stævnet i Viborg.

Vor Bevægelses Sejrsgang i Midtjylland.

Selv de mest sangvinske Formodninger og Forhaabninger blev uden al Tvivl langt overtrumfet. Disse midtjyske Egne, hvor Rastløshed er vanlyst og Træskheden har sit Hjemsted, gjorde Søndag den 13. Oktober disse gamle anerkendte Trossætninger til Skamme. Stævnet var helt igennem præget af Kamplyst og Interesse for vor Bevægelse, og fæstnede sig som et Vidnesbyrd om vor Bevægelses Levekraft og gode Fremtidsudsigter i alle de tilstedeværendes Bevidsthed.

Da vor Agitator *Axel Sørensen* Kl. 10 aabnede Stævnet med en Velkomsthilsen til de fremmødte Repræsentanter og de indbudte Gæster, havde 50 Repræsentanter, repræsenterende 18 Afdelinger med tilsammen 500 Medlemmer, givet Møde.

Forretningsfører *Oscar Levinsen*, overbragte Repræsentanter og Gæster en Hilsen paa Forbundets Vegne, hvorpaa man valgte *Niels Hansen*, Ans, til Dirigent, samt *Mortensen*, Gedsted, og *Hans Hansen*, Ans, som Sekretærer.

Efter en Indledning af *Oscar Levinsen* besluttedes det at oprette en Kredsorganisation for Viborg Amt, hvorefter man straks skred til Valg af Forretningsudvalg. Som Formand og Kasserer valgtes Chr. Christensen, Vinkel, som Næstformand Niels Hansen, Ans, til Sekretær Niels Mortensen, Gedsted, og til Repræsentant Anders Jensen, Rødkærsbro. Derefter havde Gæsterne Ordet for at tolke deres Tilslutning til vor Bevægelse, samt give Udtryk for det overvældende Indtryk dette storslaaede Stævne gjorde paa dem.

Efter en kort Middagspavse skred man atter til Arbejde; det var Agitationsspørgsmaalet, der dernæst kom til Behandling.

Oscar Levinsen henstillede til Repræsentanterne at fortsætte det godt begyndte Agitationsarbejde med uformindsket Kraft, medens *Axel Sørensen* opfordrede Afdelingerne til at være med til Arrangement af Møder. Der planlagdes ca. 35 Møder i Amtet.

Derpaa optoges Lønspørgsmaalet til Debat. *Oscar Levinsen* gav en klar og konsis Fremstilling af Forbundets Lønbevægelse og fremkom med Oplysninger om de gængse Fremgangsmaader ved Lønbevægelsernes Rejsning og Gennemførelse. Oscar Levinsen oplyste bl. a., at Forbundet fra 1. Januar til 1. Oktober i Aar har afsluttet 138 Overenskomster omfattende 375 Medlemmer samt opstillet 77 Priskuranter, omfattende 2685 Medlemmer.

I den paafølgende Diskussion deltog Hans Hansen, Ans, Niels Mortensen, Gedsted, Axel Sørensen, Odense, Indlederen m. fl.

Som sidste Punkt paa Dagsordenen behandledes Samarbejdet mellem D. A. F.'s Afdelinger og Landarbejderforeningerne samt Bilæggelsen af forskellige mindre Uoverensstemmelser; det overlodes til Forbundet at fremskaffe en Løsning paa Spørgsmaalet.

Derpaa skred man til Afslutning af Stævnet, da adskillige Repræsentanter skulde med Eftermiddagstogene. Det besluttedes dog, som andet Steds i Bladet meddelt, at indvarsle til et nyt Stævne med Dyrtidsspørgsmaalet og Kontrolbestyrernes Virksomhed paa Dagsordenen.

Stævnet var fra først til sidst præget af den Kendsgerning, at de midtjyske Landarbejdere er vaagnet til Forstaaelse af og Bevidstheden om deres egen Kamp.

Vi byder vore Kammerater i Viborg Amt Velkommen i Kampen og Arbejdet for Forbedring af Underklassens Kaar.

Axel Sørensen.

Til Stævne i Viborg!

Viborg Amts Kredsorganisations Forretningsudvalg har besluttet at indvarsle til Stævne Søndag den 10. November Kl. 10 Formiddag paa Afholdshotellet i Viborg.

To saa vigtige Spørgsmaal, som Dyrtidsspørgsmaalet og Kontrolbestyrernes Virksomhed vil blive drøftede; som Indleder af Dyrtidsspørgsmaalet vil en socialdemokratisk Rigsdagsmand komme til Stede, dette er en Garanti for en saglig Udredning af Spørgsmaalet.

Alle Afdelinger i Viborg Amt bør allerede paa nærværende Tidspunkt vælge Repræsentanter til Stævnet; her bedes man specielt i første Række vælge de Mænd, der i den kommende Vinter skal lede Kontrolvirksomheden.

Lad dette Stævne blive et Varsel om vor Bevægelses Sejrsgang i Midtjylland.

Axel Sørensen.

Afholdte Møder og Generalforsamlinger.

Bloustrup Afdeling har til Formand valgt Chr. Poulsen, til Kasserer Cilius Christensen. Formanden er tillige Kontrolbestyrer.

*

Daugaard Afdeling. Til Kontrolbestyrer er valgt Lars Jensen, Daugaard Strand.

*

Karise Afdeling har til Kontrolbestyrer valgt P. Nielsen, Karise, og J. Ingvor Ingvorsen, til Kasserer er genvalgt Chr. Christiansen. Kontingentet indbetales til Kassereren den 2. Søndag i hver Maaned.

*

Tullebølle Afdeling har til Formand valgt Vald. Nielsen, Tullebølle, til Kontrolbestyrer er valgt Laurits Enemark, Lykkeby, og Chr. Petersen, Simmerbølle. Generalforsamlingen har fastsat en Mulkt af 10 Øre for Udeblivelse fra Medlemsmøder og 25 Øre for Generalforsamlinger.

*

Tvede Afdeling (Jyll.) har valgt Jens Chr. Kristensen til Kasserer.

*

Lundby Afdeling har til Formand valgt Dræningsmester Peter Olsen, Lundby St.

*

Lemming og Omegns Afdeling har valgt Arbmd. Anders Madsen, Resdal, til Formand og til Kontrolbestyrer Kasserer Aage Rasmussen, Lemming.

*

Klokkerholm Afdeling. Til Kasserer er valgt Theodor Larsen, Klokkerholm. Kontrolbestyrer er Formanden. Kontingentet maa være indbetalt inden den 10. i hver Maaned i modsat Fald betales en Mulkt af 50 Øre.

Skals Afdeling har valgt Arbmd. Kr. Petersen til Kontrolbestyrer.

*

Staglille Afdeling. Til Formand er valgt Rasmus Hansen, Bjernedegaard. Afdelingen har vedtaget at oprette en Sygekasse.

*

Gjerrild Afdeling har til Kasserer valgt Otto Knapgaard.

*

Glud Afdeling. Til Formand er genvalgt P. Pedersen, Østrup. Kontrolbestyrer er: For Glud Sogn Formanden og E. Espersen. For Skjold Sogn H. E. Andersen, Bisholt.

*

Testrup Afdeling. Til Kasserer er valgt Niels Olsen, Skuderløse. Det er vedtaget at indlede Forhandling med Sogneraadet angaaende Betalingen for Skærveslagning.

*

Hjarup Afdeling har til Kontrolbestyrer valgt Arbmd. Hans Madsen.

*

Gudum-Nissum Afdeling har valgt Arbmd. Niels Laursen til Kontrolbestyrer for Gudum Sogns sydlige Del.

*

Gistrup Afdeling. Til Kasserer er valgt Arbmd. Jens Mortensen, der tillige er Kontrolbestyrer.

*

Utterslev Afdeling har til Formand valgt Jens Lund, Kastager, og til Kontrolbestyrer Thorkild Petersen, Tjørneby, og Chr. Hansen, Kastager.

*

Vejlby Sogns Afdeling har til Kontrolbestyrer valgt Arbmd. Joh. Jespersen, Vejlby Fed. Formand og Kasserer er genvalgt.

*

Gunslev Afdeling. Til Kontrolbestyrer er valgt Kr. Johansen, Gunslev, P. Petersen, Skovby, Karl Andersen, Skern, H. P. Rasmussen, Sortsø, og Anton Petersen, Bavnse.

*

Gørløse Sigerslev Afdeling har til Kotrolbestyrer valgt Lars P. Larsen og C. Vestfahl.

*

Stokkemarke Afdeling har vedtaget følgende Mulkt for Udeblivelse fra Møder: 1 Kr. for Bestyrelsesmedlemmer og 50 Øre for de øvrige Medlemmer. Bøderne erlægges sammen med Betalingen af Kontingentet.

*

Jelstrup Afdeling. For Udeblivelse fra Medlemsmøder er fastsat en Bøde af 25 Øre, fra Generalforsamlinger 50 Øre, for Bestyrelsesmedlemmer er Bøden 1 Kr.

*

Nørre Vissing Afdeling har til Formand valgt Arbmd. Jens Jensen, Nr. Vissing, til Kasserer Hans Jensen, Nr. Vissing, sidstnævnte er tillige Kontrolbestyrer.

*

Gedved Afdeling. Til Kontrolbest er valgt Palle Laursen, Gedved.

*

Munkebjergby Afdeling har til Formand valgt Arbmd. A. C. Hauritz.

*

Kauslunde Afdeling har til Formand valgt Thomas Nielsen, Gamborg, til Kasserer N. Bernhard Petersen, Kauslunde. Til Kontrolbestyrer er valgt C. N. Bukhave, Kauslunde. Kontroltiden er fra Kl. 10—11 i alle Ugens 6 Dage.

Olsker Afdeling har til Formand valgt Niels Delgren, Tegn. Til Kontrolbestyrer Chr. Madsen, Karl P. Hagemann og Anders Holm. Kontroltid fra Kl. 10—12.

*

Svallerup Afdeling. Til Kontrolbestyrer er valgt Arbmd. L. Jensen.

*

Longelse Afdeling har til Formand valgt Fodermester Jens Baltzer, Snaremose, til Kasserer Hmd. Niels Godtfredsen, Fuglsbølle. Kontrolbestyrer for Longelse blev Hmd. Charles Hansen, for Fuglsbølle Niels Godtfredsen.

*

Dalby Afdeling. Til Kontrolbestyrer er valgt Søren F. Larsen, Dalby. Kontroltiden er fra Kl. 10—11. Der er fastsat Bøder paa 25 Øre for Medlemmer og 50 Øre for Bestyrelsesmedlemmer for Udeblivelse fra Møder.

*

Lyngs Afdeling har til Formand valgt Ejner til Kasserer Jens Chr. Andersen. Kontrolbestyrer er Peter Vester.

*

Uldum Afdeling har valgt Arbmd. Niels Hansen til Formand og Martinus Laugesen til Kasserer. Kontrolbestyrer blev Jens Hansen, men indtil videre besørges Kontrollen af Formanden. Det er vedtaget at ingen Medlemmer maa slaa Sten under 40 Kr. pr. Favn.

Forsøm ikke

at sikre Dig mod Arbejdsløsheden i den kommende Vinter. Indmeld Dig i en af Landarbejderforbundets Afdelinger.

Strejken hos Forpagter Piper.

En smaalig Arbejdsgiver og en »dyrebar« Borger.

Hvad Hr. Piper mener det anstændigt et tage Konflikt med sine Arbejdere paa.

Vort Forbund har erklæret Strejke hos Forpagter *Piper* paa Gaardene »Frederiksdal« og »Holmegaard« ved Lyngby. Denne Strejke stiller paany Hr. Pipers Arbejdsforhold i en Slags bengalsk Belysning og giver en fortræffelig Karakteristik af Hr. Piper som Arbejdsgiver.

I de Aar, Hr. Piper har drevet Landbrug, har han med stor Iver og afgjort Held dyrket Spekulationen i billig Arbejdskraft. Onde Tunger vil endda paastaa, at det er det eneste, han har bevist at forstaa sig paa at dyrke til Gavns; men til Gengæld maa det indrømmes, at han har lagt store Evner for Dagen paa dette specielle Omraade. Her har Hr. Piper virkelig præsteret noget ualmindeligt. Han har endogsaa drevet sin Speciali-

tet saa vidt, at han endnu efter 4 Aars Dyrtid ikke undser sig ved at byde gifte Arbejdere en Løn af *20 Kr.* om Ugen — *tyve Kroner ugentligt!* — paa denne Egn, hvor Prisniveauet ligger mindst lige saa højt som i København. Det svarer omtrent til, hvad et ugift Menneske maa betale omtrent for Kosten. Men for denne Sum skal Hr. Pipers Arbejdere altsaa ikke alene skaffe Føde til sig selv, Hustru og Børn, men det skal ogsaa slaa til til de øvrige uundværlige Livsfornødenheder. I Sandhed: man kan ikke undres over, at Arbejderne nødes til at gaa til Hjælpekassen for at faa deres Indtægter suppleret, og man kan endnu mindre undres over, at de som Regel hurtigt forlader de Piper'ske Græsgange. Derimod er det mere end forunderligt, at det virkelig har været muligt for Hr. Piper at faa ny Folk til den samme Sulteløn. Denne Omstændighed viser forøvrigt, hvor ubegrundet det er, naar f. Eks. det Parti, som Proprietær Piper paa Hummeltofte er Formand for, beskylder Arbejderne for, at de foretrækker Arbejdsløshedsunderstøttelse for Arbejde. Saa længe det er muligt at faa Folk til at arbejde til den Betaling, Forpagter Piper byder, da er det fuldstændigt hen i Vejret at tale om Mangel paa Arbejdsvillie.

En og anden vil rimeligvis forbavses over, at Forpagter Piper ikke skammer sig. Selv om man ikke kan forudsætte, at Hr. Piper har nogen Forstaaelse af, at hans Arbejdere og deres Familier skal have Mad hver Dag, saa skulde man dog synes, at Hensynet til den Kommune, til hvilken det Navn, han bærer, har været meget nær knyttet i en lang Aarrække, maatte forbyde ham at tvinge denne Kommune til enten at yde ham Hjælp til at betale sine Folk ellér lade disse Folk sulte; men saa megen Anstændighedsfølelse er der ikke hos Hr. Piper. Han har hidtil uden mindste Anfægtelse taget mod Kommunens Bidrag til hans Arbejdsløn og øjensynligt været henrykt over at kunne faa det.

Hr. Forpagter Piper er i Færd med at blive Lyngby Kommune en i alleregentligste Forstand dyrebar Borger, og det vilde være i Kommunens velforstaaede Interesse, om det lykkedes at faa Arbejdslønnen hos Hr. Piper sat op. Arbejderne har gentagne Gange før enkeltvis rettet Henstilling til Hr. Piper desangaaende, men altid faaet Afslag. Hr. P. har hver Gang højt og helligt bedyret, at det var ham umuligt at strække sig længere end til de 20 Kr. om Ugen. Resten maatte Kommunen betale.

For nogen Tid siden stiftedes der en Landarbejderorganisation i Lyngby, hvori Pipers Folk ganske naturligt straks indmeldte sig. De besluttede kort efter at forsøge, om de ikke gennem denne Forening kunde opnaa, hvad der hidtil havde været umuligt for dem at opnaa enkeltvis. De stillede gennem Foreningen et Forslag om en Lønoverenskomst.

Hr. Piper afslog ikke Forhandling om dette Forslag, men lovede endogsaa at gaa ind paa det. Han forlangte blot Betænkningstid. Dette fik han; men det viste sig snart at være et Paaskud til at slippe udenom de stillede Krav.

Da Betænkningstiden vedbliv at trække ud, og da hertil kom, at Hr. Piper ikke vilde betale den samme Løn for Damptærkningen, som Egnens andre Landmænd, henvendte Forennigen sig igen til ham og forlangte en Afgørelse. Nu svarede Hr. Piper Nej til det, han før var gaaet ind paa, og Resultatet blev, at Arbejderne bad Landarbejderforbundet om Lov til at erklære Strejke, hvad de selvfølgelig straks fik, og fra forrige Onsdags Aftes har Arbejdet været nedlagt.

Arbejdernes Krav lyder paa *4 Kr. 50 Øre* om Dagen for de faste Arbejdere om Sommeren, *5 Kr.* i Høsten og *3 Kr. 50 Øre* om Vinteren. Som det vil ses er Kravet alt andet end glubende. Denne Løn ligger betydeligt under, hvad der betales andre Steder i Landet, og det er næsten utroligt, at den virkelig kan betegne en Forbedring; men ikke desto mindre er det altsaa sandt, at for Gennemførelsen af disse Krav har det været nødvendigt at erklære Strejke paa »Frederiksdal« og »Holmegaard«.

Det er lykkedes Hr. Piper at faa Hjælp til at holde Damptærskeværket i Gang, bl. a. af Tærskeværksejer *Jørgensen*, Bredelille, Gaardejer *Niels Hansens* Søn fra Virum og *Erik Sørensen*, Lindehuset, Virum, samt Kokkepigerne paa Frederiksdal. Disse Folk har altsaa ikke holdt sig for gode til at være Skruebrækkere og være Hr. Piper behjælpelig med at hævde Retten til fremdeles at sultelønne Arbejderne. De kan i den Anledning gøre Regning paa Hr. Pipers Erkendtlighed; men alle rettænkende Folks Foragt.

Hr. Pipers faste Arbejdere har faaet Opsigelse af deres Lejligheder. Hr. Piper vil smide dem ud til 1. November.

Forpagteren er altsaa fuldt og fast bestemt paa at føre sin Krig igennem overfor Arbejderne; men disse er lige saa fast bestemt paa ikke at give efter, og de vil i Kampen for deres beskedne Krav ikke alene have alle deres organiserede Standsfæller i Ryggen, men ogsaa den øvrige Befolknings Sympati vil være dem sikker.

Marius Olsen.

Kredsmøder.

Midtsjællands Kredsorganisation
afholdt Repræsentantskabsmøde i Roskilde den 6. Oktober.

Der var mødt 69 Repræentanter for 13 Afdelinger med 1034 Medlemmer; 8 Afdelinger var ikke repræsenteret. Det vedtoges at forhøje Kontingentet til 20 Øre Kvartalet. Iøvrigt førtes en indgaaende Forhandling om Organisationens Forhold. Der sluttedes med et kraftigt Leve for Kredsorganisationen.

•

Kredsorganisationen for Falster og Østlolland.
holdt den 15. September Generalforsamling i Nykøbing F.

Der var mødt 61, der repræsenterede 1505 Medlemmer; 5 Afdelinger var ikke repræsenteret. Ialt tæller Kredsorganisationen 26 Afdelinger med ca. 2000 Medlemmer.

Til Formand genvalgtes *Morten Petersen.* Den øvrige Bestyrelse blev ligeledes genvalgt. Nyvalgt blev Offenberg, Øster Ulslev.

•

Djursland Kredsorganisation
holdt Generalforsamling den 6. Oktober i Æbeltoft. Der var mødt 30 Repræsentanter for 7 Afdelinger med 365 Medlemmer. Kredsen tæller 12 Afdelinger med ca. 600 Medlemmer.

Det vedtoges fremtidig at holde Kredsorganisationens Møde i Kolind.

Kontingentet forhøjedes til 30 Øre Kvartalet pr. Medlem fra Oktober. De Afdelinger, som endnu ikke har betalt Kontingent for Juli, maa snarest indsende dette til Undertegnede.

R. P. Josiasen,
Vrimers pr. Vrimers.

Et mægtigt Stævne i Odense.

Over 400 Repræsentanter fra samtlige Afdelinger paa Fyn.

Et smukt Resultat af sidste Aars Agitation i denne Landsdel.

Lørdag den 6. Oktober afholdtes der i Odense et Stævne, som hvad Størrelse angaar sikkert endnu er uden Sidestykke i Landarbejderbevægelsens Historie.

Fra alle Hjørner og Kanter af Fyn strømmede den Dag Landarbejderne i Hundredevis ind til den fynske Hovedstad, og da Formanden for Odense Amts Kredsorganisation, Hr. *Carl Westergaard,* ved 1-Tiden aabnede Stævnet, var alle Siddepladser i den store Sal i »Folkets Hus« tæt besat. Man anslog Tallet paa de Delegerede til over 400.

Red. *Carl Westergaard,* Odense, aabnede Stævnet med en smukt formet Velkomsthilsen til de Delegerede og vort Forbunds Forretningsfører Hr. Levinsen.

Motiverede derefter nærmere hvad Hensigten med Stævnet var.

Til Dirigent valgtes Agitator *Axel Sørensen,* Odense, og som Sekretær Agitator *Anthon Hansen,* Ringe.

Westergaard indledede om første Punkt paa Dagsordenen: Kontrolarbejdet og Arbejdsløshedsunderstøttelsen. og gav Oplysninger om, hvorledes Kontrol, Udbetaling af Understøttelse og Anmeldelse til Arbejdsanvisningen burde foregaa.

Levinsen omtalte det Arbejde, den nedsatte Arbejdsløshedskommission havde udført, og skitserede det Forsøg til en Arbejdsløshedslov, som snart vilde forelægge, og som sandsynligvis vilde blive vedtaget.

Vi maa naa dertil, at der kun bliver en Kontrolbestyrer i hver Afdeling.

J. P. Jacobsen, Otterup, *Chr. Jensen,* Kirkeby, og *H. P. Hansen,* Horne, rettede nogle Forespørgsler, som Levinsen besvarede.

Om Punkt 2, Tyendets og Daglejerkarlenes Løn i Vinter, indledede *Axel Sørensen.*

Vi har endnu i frisk Erindring, hvorledes Tjenestefolkene sidste November blev skambudt paa det uforskammeste. Dette skulde jo ikke gerne gentage sig i Aar. Vi mener desuden, at vor Organisation nu er saa stærk, at vi kan øve nogen Indflydelse ved at foreslaa en Minimalløn for Tjenestefolk. I Odenseegnens Afdeling har vi derfor i Dag vedtaget at foreslaa følgende Lønninger for Vinteren:

Fodermestre og Staldkarle 325 Kr. for Vinteren, alm. Tjenestekarle 250 Kr., Daglejerkarle for Novbr. 2 Kr. 50 Øre i Dagløn (pr. Md. 60 Kr.), for Decbr., Jan., Febr. 2 Kr. i Dagløn (pr. Md. 40 Kr.), for Marts 3 Kr. i Dagløn (pr. Md. 70 Kr.), for April 3 Kr. 50 Øre i Dagløn (pr. Md. 75 Kr.). Alle Priser plus Kosten iberegnet.

For Roearbejdet har vi tænkt os at foreslaa:

Sukkerroer (løspløjede) 1 Kr. pr. 100 Favne, do. (opgravede) 1 Kr. 16 Øre pr. 100 Favne, Foderroer 50 Øre pr. 100 Favne.

Carl Westergaard og Levinsen udtalte sig udførligt om Spørgsmaalet, og efter endnu flere Udtalelser gik man til Afstemning om Lønskalaen, som fik enstemmig Tilslutning.

En Syge- og Hjælpekasse for fynske Landarbejdere.

Westergaard redegjorde for, hvilken Gavn en Syge og Hjælpekasse kan gøre og omtalte, hvorledes Syge- og Hjælpekassen paa Sydsjælland virkede. Anbefalede varmt Tanken, som var kommen fra Køng Afdeling.

Levinsen vilde anbefale at udsætte Oprettelsen af denne Kasse. Forbundets Hovedbestyrelse agter paa den kommende Kongres at stille Forslag om Oprettelse af en Sygehjælpekasse, gældende for hele Landet.

Det vedtoges enstemigt at opfordre Forbundet til at tage sig af Spørgsmaalet.

Agitationen paa Fyn.

Westergaard udtalte, at hele Fyn bogstavelig talt var omspændt af Agitation. Men det kan jo ikke nægtes, at der endnu findes sløve og ligegyldige Standsfæller, som endnu ikke forstaar, hvilket Gode Organisationen er. Disse Kammerater maa vi ogsaa have med.

Levinsen udtalte sig i Tilslutning til Westergaard og opfordrede til at aflægge Besøg i hvert eneste Husmandshjem, Landarbejderhjem og Karlekammer for at skaffe Tilslutning til Organisationerne. Vi maa ogsaa have Polakkerne med i Organisationerne.

Eventuelt.

Axel Sørensen rettede et Angreb paa Fæstemand Jensens Kontor i Odense. Under Strejken paa »Nakkebølle« optraadte Jensen som Skruebrækkerhverver. Taleren foreslog en Resolution, hvori Landarbejderne opfordredes til at boycotte Jensens Fæstekontor.

Levinsen anbefalede at benytte de kommunale Arbejdsanvisningskontorer i Stedet for Fæstekontorerne.

Resolutionen vedtoges enstemmigt.

Hermed var Dagsordenen udtømt, men Mødet havde da ogsaa uden Afbrydelse varet i 7 a 8 Timer.

Begge Odensekredsenes Folkethingsmænd, d'Hrr. *Marott* og *L. D. Rasmussen*, var til Stede som Gæster. Begge tolkede de i varmtfølte Ord deres Glæde over at være Vidne til den Samling, der havde fundet Sted blandt Landunderklassen i det forløbne Aar.

Med de bedste Ønsker for den kommende Tid sluttede det vellykkede Stævne med rungende Leveraab for vor Bevægelse.

A. H.

Vor Bevægelse paa Hedeegnene.

Der er nu kommet Fart i Landarbejderbevægelsen ude paa Hedeegnene. Hr. Marius Petersen, Roersier, har i den sidste Tid berejst Holstebro-Kredsen. Frugterne har vist sig gennem Oprettelsen af flere Afdelinger bl. a. i Borbjerg, True, Haderup-Brove, og flere Steder er der Afdelinger under Opsejling.

Man har Grund til at glædes over at ogsaa Landarbejdene paa disse isolerede Egne er vaagnede og har fundet deres Plads i Rækkerne, hvor Kampen gælder at fremskaffe bedre og lysere Kaar for Landarbejderen. Denne Stand har længe, alt for længe, holdt sig tilbage. Den stod længe som: »Ensomt Træ paa sorten Hede«. Men nu, eftersom Heden har forandret sin Farve fra sort til grønt, har ogsaa dens Beboere forandret sig. Deres Tanker gik højere. Udsynet blev videre og Livssynet blev i det hele mere frit. Hedeboen rystede de gamle Fordomme af sig. Han er ikke længere saa bange for det nye, Og er det først gaaet op for ham, at en Sag ogsaa har Bud til ham, og han har besluttet sig til at tage ved, vil han være lige saa tro mod det nye, som han har været mod det gamle.

Han viger da ikke tilbage, selv om der ogsaa skal udkæmpes Kampe. Han møder Modstanderen med al sin Kraft og Energi. Han vil gennem Kampen lære Modstanderen at forstaa, at han kæmper for et stort Maal, et Maal han trods alle Hindringer vil forstaa at naa.

Han ved nu, at ved Energi og Sammenhold kan Maalet naas. Han fortæller det til de af sine Kammerater for hvem det endnu ikke er gaaet op. Hæren vil da vokse Dag for Dag. Kampen vil blive lettere og Maalet komme nærmere og nærmere.

Gør enhver organiseret Landarbejder dette, vil vi ogsaa i Sandhed kunne synge med Borgbjerg:

Og saa Tak, I Mænd, som modigt
tog den værste Tørn,
snart skal Heden blomstre frodigt
glæde Eders Børn;
Landarbejdets Hundred Tusind
skal af Ahl og Ur
løfte Landet under Brusen
op til ny Kultur.

Elmar Eskildsen.

Fra Forbundet.

I denne Tid skifter mange af vore Medlemmer Adresse, deriblandt vil antagelig ogsaa være flere af vore Afdelingsledere. I den Anledning anmodes de Formænd og Kassererе, der faar ny Adresse, om at meddele dette til Forbundet hurtigst muligt, endvidere bedes Afdelingslederne have deres Opmærksomhed henvendt paa, at Medlemmer, der skal rejse, tilflyttes Afdelingen paa den Egn, hvor de rejser til, sørg ogsaa for, at nye Folk, som kommer til Egnen, indmeldes i Organastionen, vi maa have alle med. Ingen udenfor Organisationen skal være Parolen. Dersom der kommer en Mand til Egnen, som ikke er organiseret, da er det ethvert Medlems Pligt at forsøge at faa ham indmeldt.

Er der Egne, hvor ger ingen Afdelinger findes, da bør de nærmeste Afdelinger sørge for, at der bliver oprettet Foreninger saadanne Steder.

Kender I saadanne Egne, da skriv til Forbundet herom, og vi skal sørge for, at der bliver afholdt et Møde, saa en Afdeling kan oprettes.

Kredsorganisationen for Randers og Omegn.

Den 2. November plejer Tjenestefolkene her paa Egnen at søge til Randers for at gøre Indkøb og for at søge Arbejde.

Da der jo desværre endnu er mange — særlig Tjenestefolk — der endnu ikke er organiserede, lader Kredsorganisationen for Randers og Omegn denne Dag Kl. 3 Eftm. afholde et stort Agitationsmøde i Forsamlingsbygningen »Jylland« i Randers, for at søge at faa disse Folk ind i Organisationen.

For at opnaa det bedst mulige Resultat, anmoder jeg alle organiserede Landarbejdere om at agitere kraftigt for god Tilslutning, og søge at drage det størst mulige Antal af de uorganiserede Kammerater med til Mødet.

Den bedste Agitation er jo den, der drives Mand og Mand imellem, og da det desuden bliver vor populære Sekretær *Sophus Westergaard* og *J. P. Jensen*, »Bakkely«, der møder frem som Talere, forventer vi meget stor Tilslutning.

Om Aftenen vil der blive Bal for de organiserede Landarbejdere og Medlemmer af de samvirkende Fagforeninger fra Kl. 7 til Lyset gaar ud. Fagbogen maa medbringes.

Naar alle Mand vil gøre deres bedste, vil det forhaabentlig blive en god Dag for Landarbejderforbundet.

Jeg benytter Lejligheden til at erindrer de Afdelinger, der endnu ikke har betalt Kontingent for Juli Kvartal, om omgaaende at indsende dette.

Med kammeratlig Hilsen

Carl Broløs,
Gerlev St.

En smaalig Herre.

Hvad der for nogle Dage siden passerede paa Skalshøjsgaarden i Vor Frue Sogn ved Roskilde, hører heldigvis til de mere sjældne. Der er i den senere Tid tærsket med Damp her paa Egnen, og Tærskeværkerne er gaaet fra Sted til Sted og alt er gaaet fredeligt, men saa forleden kom Turen til ovennævnte Gaard hos Hr. Proprietær *Monberg*, og saa var Freden forbi. De første Dage gik det godt, men da Hr. *Monberg* saa, at der blev gjort holdt 10 Minutter hver Halvdag for at smøre, blev det dog for galt, at der skulde bruges 10 Minutter til det, og saa blev Sækkene sat hen til en Side, for at de fem Mand kunde læsse dem i den Tid.

Arbejderne vilde selvfølgelig ikke finde sig i dette, men forlangte den samme Skik fulgt her, som andre Steder og undlod heller ikke at meddele dette, da de af Forvalteren blev beordret til at læsse Sække. Forvalteren meddelte straks Proprietæren det forefaldne, og han gav Arbejderne den Besked, at saa kunde de gaa. De fik derefter deres Penge og gik.

Dagen efter var Maskinen i fuld Gang igen, ikke betjent af Egnens Arbejder, men af Soldater, som vi i Sommer har haft en Del af til Skade for Egnens Arbejdere.

Nu er Soldaterne rejst, og forhaabentlig kommer de ikke igen, men ovennævnte Proprietær er her endnu og Arbejderne i Frue Sogn vil nok erindre denne Herre. Det synes, som nævnte Proprietær finder Behag i at yppe Klammeri med sine Arbejdere, der er saaledes i det sidste halve Aar rejst flere af de faste Karle. Spørger man om Aarsagen, faar man til Svar: daarlig Forplejning, og det kan man forstaa, naar der som jeg ved, bliver serveret Byggrød 13 Gange paa 6 Dage; dertil kommer, at Brødrationerne er for smaa, og til at krydre Rugbrødet er der noget der kaldes Kunstsmør i Form af Ostemasse. Mon ikke alle Landarbejdere snart bliver klar over, at Organisationen er den eneste Vej til at forbedre deres Kaar. Derfor, Kammerater! slut jer til Organisationen og lad os virkeliggøre det gamle Ord: »Enighed gør stærk«.

Emil Nielsen,
Formand for Midtsjællands Kredsorganisation.

Paa Razzia gennem Viborg-Egnen.

Du Herre, som højt gennem Samfundet red
henover de Rygge, du trykkede ned,
nu smyge vi af dine Baand!
Jeppe Aakjær.

Ak, ak, det er i Sandhed haardt at være Gaardmand i disse Tider, og da specielt af de store; stakkels Mennesker, hvor maa det ikke skære dem helt ind [illegible] derne at se, hvorledes deres trælbundne Slaver [illegible] sprænger sine Lænker, medens de Herrer selv staar magtesløse og uforstaaende, ja i Særdeleshed uforstaaende overfor Fænomenet. Er det da saa underligt at Gaardmændene drives ud i Desperationens Overdrev? Nej, saamænd er det ej; men de burde nu alligevel lade Fornuften faa et Ord med i Laget; hvorfor som Galninge løbe Panden imod Muren, naar man dog ikke opnaar andet end en braaden Pande?

Jeg tror, at den Mand, jeg her i Dag ønsker at præsentere for mine Kammerater, vil give mig Ret i mine medfølende Betragtninger, naar han atter kommer til Besindelse ovenpaa sine Vildfarelser.

Manden er Gaardejer Martin Levring i Vejrum pr. Viborg, Elev af selveste store Pinstrup, ja, forsøger endogsaa at gøre denne Rangen stridig som Mester.

Indtil Torsdag den 17. Oktober Kl. 7½ Aften vidste jeg ikke af Mandens Tilværelse at sige; men fra den Time vaktes jeg til Bevidsthed om hans Eksistens, og jeg tror jeg tør paastaa for aldrig senere at glemme den, i hvert Fald ikke hans Bedrifter.

Da en af vore Kammerater Tirsdag den 15. ds. henvendte sig til Formanden for Vejrum Forsamlingshus, for at leje dette til Møde Torsdag den 17., fik han Besked om at henvende sig senere for at faa endleig Besked desangaaende. I Mellemtiden havde Martin Levring faaet Nys om Mødet og hvem der skulde tale ved dette; Axel Sørensen, læspede Hr. Levring, nej det gaar aldrig, nej, saa hellere selve Fanden i Forsamlingshuset, og derved blev det; thi Martin Levring er enevældig Konge i Vejrum.

Vor Kammerat fik altsaa den Besked, da han kom for at hente Svaret.

Han gik da til Værten for Afholdshjemmet; denne klynkede i al sin Ynkelighed, at det turde han ikke indlade sig paa, da Ejeren, Købmand Petersen, Vejrum, paa Henstilling af Martin Levring havde forbudt det.

Naa, heldigvis findes der da fornuftige Mennesker ogsaa i Vejrum og desaarsag fik vi af Byens Maler Ret til at benytte hans Værksted til vort Møde.

Resultatet blev at der fremmødte en stor Forsamling, som efter mit Foredrag besluttede at oprette en Landarbejderforening for Viskum og Vejrum.

Jeg henvendte mig den følgende Formiddag telefonisk til Kong Levring for at forhøre til hans Befindende.

Vil De fremdeles nægte mig Lokale til Møde? spurgte jeg.

Ja, svarede den gæve Ridder.

Jeg: Det synes jeg er en meget forkert Fremgangsmaade at benytte, saaledes at fordre af Bestyrelsen at den skal nægte Lokale.

Levring: Nej, det har jeg heller ikke gjort; jeg henstillede blot den skulde.

Jeg: Ja, det maa man nu mindst hedde Martin Levring for at kunne indse Forskellen paa disse to Fremgangsmaader; men hvad har De forøvrigt imod vor Bevægelse?

Levring: Uha! Uha! Jeg kender den, jeg ved at De vil kun have at Folk skal lade være med at bestille noget.

Jeg: Hvorfra ved De det? Har De læst vore Blade, overværet vore Møder, kender De vor Bevægelse eller vore Medlemmer?

Levring: Nej!

Jeg: Hvorfra har De da Deres Viden?

Levring: Det ved jeg ikke, jeg ved blot det er saadan.

Jeg: Ja, saa bøjer jeg mig for de vægtige Argumenter. Men forøvrigt skal jeg gøre Dem opmærksom paa, at det Spørgsmaal, vi i første Række ønsker løst, er Spørgsmaalet om højere Løn; det vilde da være besynderligt at føre dette Spørgsmaal frem samtidig med at opfordre Folk til ikke at arbejde.

Levring: Ja, De skulde sandelig prøve paa at være Gaardmand.

Jeg: Saa staar det Dem frit for at bytte Rolle; De kunde jo et Aars Tid forsøge hvad det vil sige at være Landarbejder, og med en stor Familie at klare sig for en 7 a 800 Kr. pr. Aar, saa kunde det da være De fandt mere Tilfredshed ved Deres Stilling som Gaardmand.

Levring: Ja, ja, det kan nok være; men jeg har saa travlt nu, jeg har ikke Tid at tale mere.

Jeg: Jeg kan forresten meddele Dem, at der alligevel blev oprettet en Landarbejderforening i Vejrum i Gaar, og saaledes gaar det altid, naar Bønder optræder ligesaa stupide som De.

Afringning!!!

Jeg formoder Martin Levring har anvendt sin sidste Kraft paa Afringningen, for bagefter at besvime.

Saadanne Mennesker findes der altsaa endnu i det Herrens Aar 1918, og de faar endda Lov at gaa løse.

Onsdag den 16. afholdtes et velbesøgt Møde i Klejtrup; det var hovedsagelig organiserede Arbejdere, der var kommet til Stede; der indtegnedes der dog nogle Medlemmer i den stedlige Organisation.

Skiftedagsbetragtninger.

Nu er Tiden inde, nu lige før Skiftedag, da d'Hrr. Storbønder og Proprietærer viser deres rette Sindelag over for deres Folk. Det er en stadig tilbagevendende Sygdom hos d'Hrr., at fra den Dag, det bliver afgjort, at en Mand flytter, saa ophører al Hensyntagen og Høflighed, og det er endogsaa umuligt trods al Flid og god Vilje at gøre en saadan Herre tilpas, og det er blot fordi vi ikke vil slæbe for den Løn, som Bonden fastsætter. Lønspørgsmaalet kan være vanskeligt nok, men hvorfor skal Storbønderne være saa nøje om et halvt Hundrede Kroner i denne Tid, hvor de skovler Penge ind paa alle mulige Maader, de maa da kunne forstaa, at naar vore Fornødenheder er stegne med indtil 100 pCt., saa maa ogsaa Lønnen være derefter. Men det viser sig desværre, at det blandt vore Arbejdsgivere — og navnlig paa de større Gaarde — kniber med Forstaaelsen af Tjenestefolkenes Forhold. Saaledes er Forholdene ikke de aller bedste paa Valbygaarden ved Taastrup. Trods det, at der i Aar almindeligvis gives *1 Kr.* pr. Time ved Tærskeværkerne, mener Proprietæren, *Rhein-Knudsen*, ikke at kunne gaa højere end til 60 Øre. Ligeledes har Proprietæren en egen Maade at behandle Folk paa, naar han fæster dem. Han havde tilbudt en af Karlene Plads for Vinteren og fastsat en Løn, som *han* mente var passende; men da Karlen forlangte noget mere, svarede Proprietæren, at han kunde faa saa mange Karle, han vilde have, langt under det tilbudte. Faa Dage efter bød han en anden Karl *25 Kr.* mere. Det er en mindre pæn Maade at behandle Folk paa, men det viser Bøndernes Krakileri, naar de ikke faar Lov til at bestemme Prisen.

Mon saadan en Mand ikke kan faa i sit Agrarhoved, at vi Tjenestefolk ogsaa har menneskelige Retigheder? Nej, han betragter en Karl som en Arbejdsmaskine og har i sit Regnskab fastsat en Pris, saa og saa meget, og kan den ikke løbe rundt for det, saa interesserer den ham ikke mere eller saa meget som det Skidt, han træder paa. Naar saa blot Proprietæren vilde huske det bekendte Ord: »Den, der smør' godt, han kør' godt«, og vilde erindre, at saadan en »Arbejdsmaskine« ogsaa skal smøres (helst godt, det betaler sig) ikke med 5 pCt. Kunstsmør og Vandgrød.

Det kan jo ikke nægtes, at Krigen har medført forskellige Vanskeligheder, Kostforplejningen vedrørende, men hvorfor gøre det værre end det er. Et Arbejdsmenneske skulde ikke være misundt de 35 g Smør, som daglig tilkommer ham, og det faar han ikke paa 6 Stkr. Brød, naar de 95 pCt. er Mel og Vand. De 6 Stkr. faar det være med, man kan jo stoppe sig med Vandgrøden, det skal der heldigvis ikke Ernæringskort til endnu. En Smule god Vilje fra saadan et Par Proprietærfolks Side kunde rette paa meget, saa vilde de vel ikke lade en stor Grisesylte raadne op i Stedet for at give »Folkene« den. Det beviser blot en vis Ligegyldighed for Tjenerstanden i det hele. Det maa jo være rart for den Slags Folk, naar de paa den Maade sparer til egen Fordel, at de til Undskyldning kan benytte den kendte Sætning: »Paa Grund af Krigen.«. Det er næppe uden Grund, at der paa denne Gaard jævnlig skiftes Folk, men ogsaa det har sine Fordele, som f. Eks. da Fodermesteren for kort Tid siden blev jaget væk. Han havde 60 Kr. til Gode. Proprietæren bød en af andre Karle 25 Kr. mere i Løn og tjente selv de 35 Kr. De skulde maaske bruges til en festlig Sammenkomst for Storagrarer.

Lad os haabe, at vor Forening snart maa blive saa stærk, at vi kan ordne den Slags »Smaating«, som dog betyder noget for os.

Til Afdelingerne ved Lemvig.

Søndag den 3. November Kl. 10 Fm. afholder vort Forbund Stævne paa Afholdshotellet i Lemvig.

Der er udsendt Indbydelser til alle Afdelinger paa Egnen, til hver at sende 1 Repræsentant for hver paabegyndt 10 Medl. i Afd., foruden at Formanden er selvskreven Repræsentant.

Desuden har alle Medlemmerne Ret til at overvære Stævnet, men uden Tale — eller Stemmeret.

Formaalet er at faa dannet en Kredsorganisation for Egnen til Samvirke blandt alle Afd. til Varetagelse af fælles Opgaver.

I Forbindelse med Stævnet afholdes der et offentligt Møde samme Sted Kl. 4 Eftermiddag, hvor der vil blive holdt Foredrag af 3 Talere.

Sekretær *Sofus Westergaard* kommer til Stede som Repræsentant for Forbundet.

Agiter alle for god Tilslutning, saa det kan blive en mindeværdig Dag for Landarbejderne paa Egnen.

Til Afdelingerne af Horsens Kredsorganisation.

Alt skyldigt Kontingent til Kredsorganisationen maa være indbetalt inden 1. November af Hensyn til Regnskabets Afslutning til Generalforsamlingen.

K. P. Madsen,
Kasserer.
Gl. Ry pr. Ry St.

Idyl paa „Haughus" i Jælling.

Hvorledes man sparer Lønnen.

I Vejle »Social-Demokrat« skrives:

At Forholdene rundt om paa vore store Gaarde trænger til en Forbedring er uomtvistelig, og at denne ikke kommer, før alle Landarbejderne melder sig ind i deres Organisation, er lige saa sikkert. Det gaar da ogsaa mere og mere op for Landarbejderne, at det er Vejen, de skal.

Vi skal i Dag fortælle vore Læsere et Eksempel paa, hvad der bevirker dette.

Paa »Haughus« i Jælling bor Propr. Wistoft. Hos ham tjente 3 yngre Karle, og blandt disse og en polsk Staldkarl var der opstaaet Uenighed, der forleden resulterede i, at Staldkarlen overfaldt dem. De henvendte sig nu til Proprietæren med Klage herover; men denne afviste den som sig uvedkommende. De begav sig derfor til Jælling og meldte Sagen til Politiet.

Ved deres Tilbagekomst fandt de deres Kamre stængede og lukkede, og Proprietæren meddelte dem, at de kunde godt drage af. Mad var der ikke Tale om, de kunde faa, og skønt det var Aften heller ikke noget Nattelogi.

Karlene maatte saa sultne lægge sig til Ro i en tom Lade.

Det er brutalt, saa det batter noget, og Proprietæren skulde, hvis vi maatte raade, aldrig mere have nogen Arbejdskraft. Endnu mere grelt stiller det sig, naar man erfarer, at den ene Karl havde ca. 200 Kr. og de andre hver ca. 100 Kr. til Gode.

Naturligvis mener de nu, at det er derfor, at de er jaget væk, for at Proprietæren kan spare Lønnen, som de ikke fik udbetalt.

Noget saadant kan vi dog ikke tænke os. Tiden er saa udmærket for Storproprietærerne, at de Penge, der her er Tale om, er for Smaapenge at regne, og det skyldes sikkert en Fejltagelse, naar Proprietæren ikke inden Bortvisningen udbetalte dem.

Tiden er jo, siger Fru Thit Jensen, saa human, aah, saa human, og hvorfor skulde Hr. Wistoft være ganske uberørt af denne Humanitet.

For imidlertid at være sikker paa, at den Løn, de har tjent, udbetales dem, har jo i Dag henvendt sig til en Sagfører, og Retten vil derefter komme til at grade Hr. Wistofts Humanitet.

LANDARBEJDERBLADET

Flytteblanket.

Det ærede Postvæsen bedes flytte »Landarbejderbladet« fra:

(Navn)

(Den gamle Adresse)

til:

(Navn)

(Den nye Adresse)

Denne Blanket skal udfyldes af de Medlemmer, som skal flytte, og gives til Postvæsenet.

Møde i Kolding.

Formænd, Kasserere og Kontrolbestyrere i samtlige Afdelinger under Sydjyllands Kredsorganisation indbydes til et Møde Søndag den 27. Oktober Kl. 10 Formiddag paa Hotel »Fremad« i Kolding, hvor der vil blive givet Vejledning i forskellige Ting vedrørende Arbejdet i Foreningerne.

Der maa medbringes Karenslister, Kontrollister, Blanketter og hvad andet Lederne skal bruge i Foreningerne samt Skrivematerialier til Optegnelser af Raad og Vink.

Paa Forretningsudvalgets Vegne
med kammeratlig Hilsen:
K. Kristensen,
Kredsformand.

Agitationen.

Naarup Afdeling
har til Formand **valgt** *Niels Chr. Rasmussen,* Naarup. Til Kontrol er valgt *Hans Rasmussen.* **For Udeblivelse fra Foreningens Møder fastsattes følgende Bøder: Formanden 1 Kr., Bestyrelsen 50 Øre, de øvrige Medlemmer 25 Øre.**

•

Hjorthøj Afdeling
har vedtaget at forhøje Kontingentet til 1 Kr. 50 Øre og at Medlemmerne skal betale Kontingentet til det nærmest boende Bestyrelsesmedlem senest den 10. i hver Maaned. Hovedkontrollørens Adresse er Herretballe pr. Hjortshøj.

•

Landet Afdeling
har til Formand **valgt** Arbejdsmand *Andreas Kroll,* **Landet, og til** Kasserer *Lars P. Nielsen,* **Strammelse.** Til Kontrol er valgt *Hans Hansen,* Vornæs, og *Rs. Rasmussen,* Nørre Skov.

•

Hatting-Torsted Afdeling
har til Formand og Kasserer valgt *K. Due,* Hatting.

•

Odderegnens Landarbejderforening
har til Kontrolbestyrer valgt Rs. Chr. Rasmussen og Thomas Larsen.

Gjelsted Afdeling
har til Formand genvalgt R. Andersen, til Kasserer Marius Nielsen. Kontrolbestyre er Rasmus Nielsen, Lunghøj.

•

Bresten Landarbejderforening
har til Formand valgt Arbejdsmand Viggo Jensen, Ravning, til Kasserer Marius Sørensen, Vingsted Mølle St.

Til Hovedkontrolbestyrer er valgt Formanden. Øvrige Kontrolbestyrere er Jens Statenborg, Severin Andersen og Anders Kristiansen.

•

Flemløse Afdeling.
Til Formand er valgt Arbejdsmand Anders Jensen, Flemløse. Til Kasserer og Kontrolbestyrer Stenhugger Niels Henriksen. Heftebjerg.

•

Bodilsker Afdeling.
Til Kontrolbestyrer er valgt Antonius Jensen.

•

Thise Afdeling
har til Formand genvalgt Edv. Jensen og til Kasserer Hans M. Pedersen.

•

Sværborg Afdeling
har valgt Husmand Niels Hansen, Snertinge, og Peder Chr. Hansen, Overvindinge, som Kontrolbestyrere; sidstnævnte er tillige Kasserer.

For Udeblivelse fra Medlemsmøder er fastsat en Bøde paa 25 Øre og 50 Øre for Udeblivelse fra Generalforsamlinger.

Medlemsmøde afholdes den 2. Søndag i hver Maaned.

•

Herstedernes og Omegns Afdeling.
Som Afdelingens Hovedkontrolbestyrer er valgt Arbejdsmand Christian Pedersen, Vridsløse pr. Taastrup; som Underkontrol er valgt Arbejdsmand Niels Albrechtsen, Risby pr. Taastrup. Det bemærkes, at Medlemmer, der møder til Kontrol hos Underkontrollen, er pligtig til at møde Tirsdag og Lørdag hos Hovedkontrolbestyreren, Chr. Petersen, Vridsløse.

•

Frejlev og Omegns Afdeling
har til Formand og Kasserer genvalgt Rich. Markvardsen og til Kontrolbestyrere Arbejdsmand P. Jensen, Frejlev, Arbejdsmand J. Enevoldsen, Bregninge, og Fisker H. J. Rasmussen, Vanthore. Kontroltiden er fra 10—11 Fm. og 3—4 om Lørdagen. *Richard Markvardsen.*

•

As Afdeling.
Paa Generalforsamlingen den 20. ds. i As fastsattes Kontingentet til 1 Kr. 50 Øre, og herefter skal de Medlemmer, som udebliver fra Medlemsmøderne uden lovlig Grund give en Bøde paa 50 Øre. Formand, Kasserer og Kontrolbestyrer er Undertegnede. Kontroltiden er fra 10—12. Om Lørdagen fra 2—4.
Jørgen Larsen, Palsgaard.

Kassérernes 10 Bud.

1. **Sørg for, at Opkræverne begynder Opkrævningen de allerførste Dage i Maaneden, saaledes at den er sluttet senest den 10.**
2. **Paase, at ingen staar til Restance.**
3. **Lad Opkræverne aflevere Kontingentet senest den 15.**
4. **Indsend derefter Kontingentet snarest og senest den 20.**
5. **Udfyld altid omhyggelig Indbetalingsblanketten og underskriv den.**
6. **Paafør altid Maaned og Dato samt Afdelingens Navn.**
7. **Meddel altid, hvad Pengene er for, samtidig med, at de indsendes.**
8. **Indsend kun Penge een Gang hver Maaned, og send saa alt det Kontingent, Afdelingen skal betale.**
9. **Skriv altid tydelig Beløbangivelse baade paa Anvisning og Kupon.**
10. **Skriv altid tydelig Navn og Adresse paa Kuponen, samt Afdelingens Navn bagpaa.**

Hvis man følger disse Regler, vil det lette baade Afdelingens og Hovedkontorets Arbejde.

Med kammeratlig Hilsen
Lorents Petersen.

Landarbejderforbundet.
Gernersgade 1, Stuen,
København K.
Telefon: Central 13,338.
Formand: Oscar Levinsen.
Redaktør: Marius Olsen.
Hovedkasserer: Lorentz Petersen.

Fra Afdelingerne.

Fejø Landarbejderforening
afholder Generalforsamling paa Landbolyst Søndag den 27. ds. Kl. 3.
J. A. Hansen.

Daugaard Afdeling
holder Stiftelsesfest Lørdag den 26. Oktober Kl. 6½ pr. Stouby og Hornstrup Afdelinger samt Daugaard socialdemokratisk Forening indbydes.
Johannes Sørensen.

Gundsølille Afdeling
afholder Generalforsamling Lørdag den 26. ds. Kl. 7 i Forsamlingshuset med efterfølgende Bal til Kl. 1.
Niels Thomas Pedersen.

Radsted Afdeling
holder Generalforsamling Søndag den 27. ds. Kl. 3 Eftmd. i Kommunalstuen.
Kristian Andersen.

Tranehuse og Omegns Afdeling
afholder Generalforsamling Søndag den 27. ds. Kl. 3 pr. i Logen i Fjellerup.
J. Asferg.

Fænø Afdeling
holder Generalforsamling Søndag den 20. Oktober Kl. 3 i Fænø Gæstgivergaard.
Der skal fastsættes en Priskurant.
E. M. Giertsen.

Assentoft Landarbejderforening
afholder Generalforsamling Søndagen den 3. Oktober 1918 i Forsamlingshuset i Assentoft. Ifølge en paa sidste Medlemsmøde vedtaget Beslutning maa der betales 50 Øre i Mulkt for Udeblivelse.
H. Rohde.

Lundby og Omegns Afdeling
holder sit maanedlige Medlemsmøde den 27. Oktober i Guldby Hotel Kl. 4.
Morten Petersen.

Uldum Afdeling
holder Høstgilde paa Uldum Afholdshjem Lørdag den 26. Oktober Kl. 8. Fælles Kaffebord. Stor Tilslutning forventes.
Niels Hansen.

Herstedernes Afdeling
holder Medlemsmøde den 2. Lørdag i hver Maaned Kl. 6½ paa Roskilde Kro. *L. Frederiksen.*

Bendrup Afdeling
holder Generalforsamling Onsdag den 29. Oktober Kl. 8.
M. Thomsen.

Sæby-Gershøj Afdeling
holder Generalforsamling Søndag den 27. Oktober Kl. 3½ pr. paa sædvanligt Sted. *Formanden.*

Nr. Borup Afdeling
holder halvaarlig Generalforsamling i Borup Forsamlingshus Søndag den 27. Oktober Kl. 3.
Marinus Christensen.

Haarby Afdeling
holder Medlemsmøde første Søndag i hver Maaned i Haarby Forsamlingshus Kl. 8.
Henning Carlsen.

Søvind-Hadrup Afdeling
afholder Medlemsmøde i Hadrup Forsamlingshus, Tirsdag den 29. Oktober Kl. 7½.
Kontrolbestyrelserne maa absolut give Møde.
Rasmus Stolthing.

Mørdrup Afdeling,
afholder Generalforsamling Mandag den 28. Oktober Kl. 7½ i Lokalet i Kvistgaard.
Th. Hansen.

Rødby Landarbejderforening,
holder Generalforsamling Søndag den 27. Oktober Kl. 2 hos Gæstgiver Hansen, Rødby Havn.
L. P. Hovmand.

Hvidbjerg Afdeling,
holder Møde paa Torps Hotel Lørdag den 26. Oktober Kl. 7½.
Formanden.

Biersted Nørreholdne Afdeling,
afholder Medlemsmøde i Vadum Afholdshotel Søndag den 3. November Kl. 2½ prc.
N. P. Christensen.

Langaa Afdeling,
holder Medlemsmøde i Svindinge Forsamlingshus Lørdag den 2. November Kl. 7½
Jens Petersen.

Hornstrup Sogns Afdeling,
afholder Generalforsamling Søndag den 27. Oktober Kl. 3 paa Bybæk Afholdsrestauration.
Joh. Sielemann.

Karise Afdeling,
holder Generalforsamling paa Hotel »Karise« Søndag den 10. November Kl. 6.
Hans Christensen.

Ferritslev Afdeling,
afholder Medlemsmøde Mandag den 28. Oktober paa Roligheds kroen.
Albert Rasmussen.

Frue Sogns Afdeling,
afholder Generalforsamling i Frue Skole Søndag den 27. Oktober Kl. 4.
P. Nielsen.

Stenstrup Afdeling,
holder Bal i Stenstrup Logebygning Lørdag den 26. Oktober Kl. 7. Medlemmer af Kværendrup og Kirkeby Afdelinger samt Socialdemokratisk Forening og Arbejdsmændenes Fagforening i Stenstrup indbydes. Damer har fri Adgang.
Carl Rasmussen.

Næstelsø Landarbejderforening,
afholder Pakkefest med Bal, Lørdag den 2. November paa Mogenstrup Kro. Rønnebæk Afd. indbydes. Pakker modtages med Tak. Fagbogen forevises.
P. Olsen.

Kølstrup Afdeling
afholder Medlemsmøde Onsdag den 6. November i Kølstrup Forsamlingshus Kl. 7½ pr.
Nye Medlemmer optages.
L. C. Adolfsen.

Tappernøje Afdeling
afholder sin halvaarlige Generalforsamling i Tappernøje Forsamlingshus Søndag den 27. Oktober Kl. 3. Alle Medlemmerne bedes møde.
Hans Andersen.

Hyllinge Afdeling,
afholder offentligt Møde i Hyllinge Gæstgiveri, Søndagen den 27. Oktober Eftm. Kl. 4. Kredsorganisationens Formand, Frants Nielsen, Næstved, og Lærer Lund, Kyse, vil tale. Mød op, Landarbejdere og Tyende.
Medlemsmøde Kl. 2.
Jens Larsen.

Til Afdelingerne under Sydsjællands Kredsorganisation.
Det meddeles herved, at min nye Adresse i Fremtiden er *Danavej 1,* Næstved; samt at jeg har Telefonnummer 399 Næstved.
Med kammeratlig Hilsen
Frantz Nielsen, Formand.

Hovedgaard Afdeling
holder Generalforsamling Søndag den 3. November Kl. 3 paa Gæstgivergaarden. De Medlemmer, som endnu ikke har betalt Kontingent for Oktober, bedes betale dette før Maanedens Udgang.
Fr. Thygesen.

Langeskov Afdeling
holder Generalforsamling Torsdag den 31. Oktober Kl. 8 i Langeskov Afholdshotel.
V. Karlsen.

Rønnebæk og Omegns Afdeling
afholder Pakkefest i Tømrer P. Hansens Lokale Lørdagen den 26. Oktober Kl. 7 præc. Derefter Oplæsning af Hr. Nielsen, Hjørlunde.
Entre 35 Øre for Voksne, Børn har fri Adgang.
Pakker modtages hos Bestyrelsen senest Lørdag Middag Kl. 12.
Vand til Kaffe kan faas.
Peter Rasmussen.

Hals Landarbejderforening
afholder ordinær Generalforsamling Søndag den 27. ds. Kl. 3½ paa Afholdshotellet. Medlemmerne bedes møde præcis.
Offentligt Møde Kl. 4½. Som Taler kommer *Jens P. Jensen,* Sejlflod. Mødet er gratis. Alle indbydes.
Jakob Jensen.

Fuglse Afdeling
afholder Generalforsamling i Fuglse Forsamlingshus Søndag den 27. Oktober Kl. 3 Em.
Udeblivelse uden gyldig Grund medfører en Bøde af 50 Øre.

Kirke-Saaby Afdeling.
Da Medlemmerne *Jens Mikkelsen* og *Peter Andersen,* Thorkildstrup er syge, har vi tænkt at hjælpe disse Familier ved at indsamle nogle Penge, Bidragene modtages af Opkræverne og Bestyrelsesmedlemmerne.
Frederik Jensen.

Stensved Afdeling,
afholder Medlemsmøde paa Hotellet i Stensved, Lørdag den 2. November Kl. 7.
Herman Olsen.

Gisled Afdeling.
Medlemmerne gøres herved opmærksomme paa, at de kan faa maskinskreven Priskurant ved Henvendelse til
Sofus Larsen, Næstformand.

Jordløse Afdeling, (Fyn)
afholder Generalforsamling Tirsdag den 29. ds. paa Afholdshotellet.
Niels Jørgensen.

Davinde-Birkum Afdeling,
afholder Generalforsamling Søndag den 27. Oktober i Davinde Forsamlingshus Kl. 7½
P. Lund.

Ejby-Dalby Afdeling,
afholder Generalforsamling Søndag den 3. November Kl. 3½ i Ejby Forsamlingshus.
N. Jensen.

Tjæreby Afdeling,
afholder sammen med Husmandsforeningen Høstgilde i Tjæreby Forsamlingshus, Lørdag den 26. Oktober Kl. 7 Aften. Oplæsning af Lærer Poulsen, Vedskølle, derefter Dans til Kl. 1.
Fælles Kaffebord a 25 Øre. Sukker og Brød medbringes.
Hans Frederiksen.

Mørkenborg og Omegns Afdeling,
afholder Generalforsamling Lørdag den 2. November Kl. 7½ Aften i Formandens Hjem.
Rasmus P. Nielsen.

Gedved Afdeling,
afholder Medlemsmøde den 29. ds. Aften Kl. 7½ i Forsamlingshuset.
Bestyrelsen.

Jersie Afdeling,
holder Generalforsamling Lørdag den 27. ds. Kl. 7 i Jersie Forsamlingshus.
Sander Petersen.

Ørsted Afdeling,
den 27. ds. Kl. 2 i Ørsted Forsamlingshus.
Hans Hansen.

Vigersted Afdeling,
holder Generalforsamling Søndag den November Kl. 3.
Chr. Petersen.

Ans Afdeling,
holder Medlemsmøde i Logen i Ans Søndag den 10. November Kl. 2 prc. Der forhandles om en Priskurant.
Niels Hansen.

Nordsjællands Smedemesterforening
holdt Mandag Eftermiddag Generalforsamling paa Græsted Kro. Om Aftenen samledes alle Deltagerne til en selskabelig Sammenkomst med Fællesspisning, efterfuldt af en med Bifald modtaget Oplæsning af Agent *Larsen,* Græsted. Sammenkomsten var saa vellykket, at man allerede planlagde en lignende til næste Aar.

Gandløse Afdeling
holder Møde paa Gandløse Kro Lørdag den 27. Oktober Kl. 7½.
Formanden.

Bogø Afdeling
afholder sin halvaarlige Generalforsamling Søndag den 3. November Kl. 7 hos Kassereren, *A. P. Andersen.*
R. P. Sørensen.

Snøde-Stoense Afdeling
afholder Medlemsmøde Søndag den 3. November, Eftermiddag Kl. 4.
H. P. Hjarsø.

Vester Hæsinge Sogns Landarbejderforening
holder Generalforsamling Søndag den 27. Oktober Kl. 3 Eftm. i Vester Hæsinge Kros Sal. Bestyrelsen møder Kl. 2
Anthon M. Larsen.

Sandager og Omegns Landarbejderforening
afholder Generalforsamling i Sandager Brugsforenings Sal Lørdag den 26. Oktober Kl. 7½.
H. M. Jacobsen.

Gjelsted Afdeling
afholder Fest paa Gæstgivergaarden Søndag den 27. Oktober med Folkethingsmand *Marott,* Odense, som Taler. Efter Talen offentlig Dans.
Rasmus Andersen.

Gl. Ry Afdeling
afholder Medlemsmøde, Tirsdag den 5. November Kl. 7½. Der forhandles om Priskurant for Vejarbejde.
Bestyrelsen.

Lundby Afdeling (Falster).
Medlemsmødet den 27. ds. aflyses som Følge af, at der afholdes ekstra Generalforsamling Søndag den 10. November Kl. 3. Generalforsamlingen holdes i Klippinge Forsamlingshus.
Morten Petersen.

Nørup Afdeling
afholder Generalforsamling i Nørup Forsamlingshus Mandag den 28. Oktober Kl. 7.
Viggo Jensen.

Stokkemarke Afdeling
holder ekstra Generalforsamling Søndag den 3. November Kl. 3 hos Bager Johansen, Stokkemarke.
Peter Nielsen.

Vaabensted Afdeling
holder Generalforsamling i Vaabensted Forsamlingshus Lørdag den 2. November Kl. 7½. Der skal foretages Valg af ny Formand.
Jacob Rasmussen.

Horsensegnens Kredsorganisation.

Som tidligere meddelt afholder Horsens Kredsorganisation sit aarlige Stævne og Generalforsamling Søndag den 10. November Kl. 12 Middag paa Afholdshjemmet, Nørregade i Horsens.

Dagsordenen er følgende:

1. Stævnets Aabning.
2. Beretning for det forløbne Aar.
3. Forhandlingsprotokollen.
4. Regnskabet.
5. Forslag om Kontingentforhøjelse.
6. Forslag fra Forretningsudvalget om en Sygehjælpekasse.
7. Valg af Forretningsudvalg.
8. Indkomne Forslag.
9. Eventuelt.

Til Generalforsamlingen og Stævnet har hver Afdeling under Kredsorganisationen Ret til at sende 1 Mand for hver paabegyndt 10 Medlemmer. Som Forbundets Repræsentant kommer *Frants Nielsen* og muligvis *Oscar Levinsen.* Der bliver indbudt Repræsentanter fra forskellige politiske og faglige Foreninger i Horsens.

Forslag, som ønskes behandlet paa Stævnet, bedes tilsendt Undertegnede inden den 8. November.

Samtidig vil jeg gærne indbyde de ny Afdelinger som er stiftet i Efteraaret, til at lade sig repræsentere.

Med kammeratlig Hilsen:
Rasmus Rasmussen,
Formand,
Himmelbjerggaarden pr. Ry.

Onde Magter

Fortælling af

Ejnar Bondesen.

Men hvor havde Fru Ingeborg faaet de mange Penge, Bygningen havde kostet? Olaf Dyre havde sat sin Fædrenearv deri, og Olaf Dyre var borte, ingen vidste hvor. Og Fru Ingeborgs Færd i Aften overfor den frække Vildttyv, der frit fik Lov at stryge til Skovs, medens de andre sattes under Laas og Lukke — dette og meget andet fik Erik Banner til at lytte til den anklagende Røst, der havde løftet sig fra Rosodonten.

— Den svære Egetræsdør i Gemakket gled pludselig tilbage paa sine Hængsler. Det var Fru Ingeborg Skeel, der kom. Hun bar en rød Klædesdug over Armen og saa livlig og glad ud. »Nu, I sidder her og drømmer, Hr. Junker. I forstaar Jer jo paa Mønstre og Billeder saa godt som nogen Kunstner. Hvad tykkes I om denne Borddug, som jeg nyssens har faaet færdig fra Væven?

Hun foldede Dugen ud og holdt den frem ved Lyset. Det var et saare skønt og kunstfærdigt Arbejde; i Midten var vævet et Jagtparti med Jægere og Dyr og halsende Hunde, og uden om dette slyngede sig en Bordt af Ege- og Bøgeløv.

Junker Erik gav sin Ros over Borddugen til Kende i højlydte Udbrud; han syntes, han maatte raabe højt for at dølge sin indre Bevægelse. Men Fru Ingeborg var saa optaget af sit Arbede, at hun kun lidet ænsede ham.

---

3. *Fornemme Gæster.*

Voergaard havde faaet Besøg af højfornemme Gæster, som alt i nogen Tid havde været ventendes.

Det var hendes Majestæt Dronning Sophie af Mecklenborg højsalig Kong Frederik den Andens Enke, og den elleveaarige Prinsesse Hedevig, ledsagede af Fruer, Jomfruer og unge Adelsmænd. Dronningen, som siden sin Husbonds Død boede paa Nykøbing Slot i Falster, havde ønske at se den nyopførte Voergaard, af hvis kostelige og kunstfærdige Udstaffering der gik saare stort Ry.

Fru Ingeborg Skeel modtog de høje Gæster med megen Ære og Anstand. I Riddersalen, hvor Festbordet var dækket, var Væggene draget over med Klæde, og brogede Silketæpper var fæstede op som Drapperier ved Bordets øverste Ende, hist og her var i Vifteform anbragt malede Skjolde og blinkende Vaaben, som lyste og glimtede, naar en Solstraale faldt ind gennem de maa Ruder. I Baggrunden af Salen var opstillet fire Trompetere, som skulde forlyste Gæsterne med Musik.

Bordet, der gik igennem hele Salens Længde, var bredet over med hvide, frynsede Damaskes Duge. Det bugnede af sjældne og lifige Retter, som bares ind paa skinnende Sølvfade, og ej heller var der Mangel paa sød Vin og lækkert Bagværk. Fru Ingeborg havde ladet sætte frem det bedste, der fandtes i Kælder og Fadebur.

I Højsæderne ved den øverste og fornemste Del af Bordet sad Enkedronningen og Prinsesse Hedevig. Dronningen var en smuk og statelig Dame med fine og tænksomme Træk. Hun var klædt i en ensfarvet mørk Kjole med snævre Ærmer, hvorover hun bar en Kappe eller Overkjole af vissengrønt Fløjl, foret med rødt Silke. Om hendes Pande straalede et højt takket Perle-Diadem, hvilket var det eneste Smykke, hun bar.

Næst efter Dronningen havde Husfruen sin Plads. Stolt og myndig som vanlig var hendes Aasyn, og hendes Træk var haarde og ubevægelige, som hugne i Sten. Kun naar hun, hvad ret hyppigt skete, fæstede Blikket paa en ung, gullokket Jomfru, der sad ved Junker Eriks Side, skimtedes en svag dirrende Trækning i hendes Ansigt.

»I stirrer saa vist paa vor lille Edele, hjærte Fru Ingeborg,« bemærkede Dronningen med et godlidende Smil. »Nu, I har jo et synderligt Kendskab til hende, endda I skal være i Slægtskab sammen.«

Der tegnede sig en liden Rynke paa Fru Ingeborgs Pande. »Jeg mindes vel ganske flygtigt at have set Jomfru Dyre paa Rugtved, medens hun var Barn; men om Jomfruen vil være Gæst paa Voergaard en liden Tid, da kan vi stifte nøjere Kendskab.«

»Jomfru Dyre slaar vist fluks til,« kan jeg tro,« sagde Dronningen smilende, uden at agte paa, at Edele selv vilde takke for Indbydelsen. »Om jeg har forstaaet ret, dyrker Jomfruen i Fællig med Junker Erik visse gehejme Videnskaber, og saadannes Dyrkelse tjener Ensomheden bedst.«

»Junker Erik og jeg dyrker kun slige Videnskaber, som ogsaa Eders Naade viser særdeles Yndest,« vovede den rødmende Edele at indskyde. Hendes klare, blaa Øjne var fæstnede paa Junkeren, og der legede et lyst Smil om hendes Læber.

Dronning Sophie nikkede venligt til den unge Pige.

»Nu jeg faar vel at fæste Lid til Dig, Hjærte Edele. Ogsaa kun var det min Skæmt, kan Du vide. Selv finder jeg megen Behag i skønne Kunstner og nyttige Videnskaber, og ret gerne ser jeg, naar vore unge Junkere og Jomfruer sysselsætter sig med sligt i Stedet for at have Sindet fuldt af Tant og Gøgl og anden Daarskab. En stor Glæde har det været mig, at vor gode Mester Anders Vedel endelig har faaet udgiven vore gamle Kæmpeviser i Trykken. Det er min Tro, at kommende Slægter vil vide at takke de ædle Fruer og Jomfruer, som har hjulpet ham at samle hine gamle, halvt forglemte Viser og Sange.«

»Havde Eders Naade ikke styrket saa kraftig til,« tog Junker Erik til Orde,« »da havde vi sikkert faaet Lov at vente en rum Tid endnu paa de gamle Viser.«

»Hvor kan I vide det, Hr. Junker? Vel er Mester Anders en langsom Arbejder, men hans Fortjeneste skal ej derfor forklejnes. Ærlig og trofast er han som nogen Dannemand, og end bærer jeg i frisk Minde mit Møde med ham ovre paa Hveen hos vellærde Tyge Brahe.«

Samtalen førtes nu ind paa den astronomiske Videnskab og derfra til Alkymien eller Guldmagerkunsten. Dronning Sophie dyrkede selv i Ny og Næ Guldmageriet, og Erik Banner og Jomfru Edele gik hende undertiden til Haande ved de alkymiske Forsøg.

Alkymien tykkes mig at være en ejendommelig og sært betagende Kunst,« sagde hun. »Men jeg har paa det sidste fattet stærk Tvivl om, at det vil lykkes for nogen dødelig at finde den vidunderlige Eliksir, som skal forvandle Blandingerne i Alkymistens Glas til det pure Guld.«

»Og heri gør Eders Naade visselig Ret,« bemærkede Fru Ingeborg. »Min Mening er, at Guldmageriet er en gavnløs Id, som øder Menneskers Tid og Velfærd og tjener ingen til Fremme.«

»Nu — kan være, I taler sandt,« sagde Dronningen stille og eftertænksomt, idet hun vekslede et Blik med Junker Erik.

I det samme blæste Trompeterne fra Bords, og Gæsterne rejste sig for at forlade Salen. Fru Ingeborg førte dem om i Slottets Kamre og Værelser, hvoraf mange var udstyrede med stor Pragt. Den ydre Udstyrelse af Bygningen overgik dog langt den indre, hvad ejendommelige Sirater og Prydelser angik.

*) Sagnet fortæller, at Fru Ingeborg til Forsiringerne paa Slotsbygningen havde forbrugt en Skibsladning Sandsten og forskrevet en anden; men da den sidste ankom, havde hun ingen Penge at betale den med. Hun lod da en Nat, der blæste en stærk Paalandsvind, Skibets Ankertove skære over, hvorpaa Skibet drev paa Land, saaledes at hun ifølge sin Forstrandsret kunde bemægtige sig Ladningen.

Støt
Arbejdernes Bryggeri „Stjernen"
— De danske Arbejderes egen Virksomhed —
— Overskudet anvendes i Arbejdersagens Tjeneste —
Vi anbefaler vore Medlemmer overalt
at forlange „Stjernens" Ølsorter.
Særlig anbefales:
Skattefri Porter og Mørk Skattefri
samt „Stjernens" anerkendte Mineralvande,
Endvidere føres Lager og Pilsner.
Stjernens Adresse:
Dr. Olgasvej 57. København F.
Telefon 1919.
Forlang Arbejdernes egne Produkter overalt.

Arbejdernes Livsforsikringsselskab
Begravelsesforsikring
Livsforsikring med Udbetaling i levende Live
Konfirmationsforsikring
Ugentlig Præmie, der opkræves ved Bud. — Enhver Forespørgsel besvares.
Dosseringen 4, 2, S. Københ. N.
Telefon 7927.

Drik
„Stjernen"s
Mineralvande.

Redaktør *Marius Olsen*, Gernersg. 1.
Trykt i »Social-Demokr.«s Trykkeri,
Nr. Farimagsgade 49, København.

Landarbejderbladet

Organ for Tjenestefolk og Landarbejdere.

Nr. 44 | 1. November 1918 | 4. Aargang

Landarbejderne paa Marsch.

Bønder i Jer Trælles Lod
varsles nu Forandring.
Hører I det tunge Traad
af et Folk paa Vandring?
(Andreas Dolleris).

Fire Aars uafbrudt stigende Dyrtid efterfulgt af Arbejdsløshed har lært Landarbejderne hvad Organisation er værd.

Hvad den øvrige Arbejderklasse forlængst har indset, og hvad de mest fremsynede blandt Landarbejderne Gang paa Gang igennem mange Aar har peget paa: at Organisation var en Nødvendighed for Landarbejderne, det er nu ogsaa i Færd med at gaa op for Landarbejderklassens store Masse. I tusinde — ja, i titusindvis — har Landarbejderne meldt sig ind i Organisationen i det sidste Aarstid. Landarbejderbevægelsens Gennembrud er sket. Landarbejderklassen er vaagnet til Bevidsthed om sit eget Værd og er nu ved at ruste sig til Kamp for Hævdelsen af dette Værd.

Landarbejderbevægelsens store Fremgang indvarsler en ny og bedre Tid for Underklassen.

Landarbejdernes Organisation betyder,

at den Tid nu er ved at være forbi, da de store Jorddrotter kan skalte og valte med Arbejdernes Vé og Vel som det passer dem, da det er Arbejdsgivernes Opfattelse, der er den ene afgørende for, hvorledes Løn- og Arbejdsvilkaar skal være.

Arbejdsforholdet af Storagrarernes Naade staar for Fald.

Naar Storagrarerne hidtil har kunnet skambyde deres Arbejdere som de har gjort gennem mange Aar, da er det Landarbejderne selv som har sat dem i Stand dertil ved Mangel paa Sammenhold og Fællesoptræden. Fra det Øjeblik Landarbejderne er organiseret, er Storagrarernes Enevoldsregimente dødsdømt, og dette Tidspunkt nærmer sig nu. Landarbejderne er ikke længere en uordnet Masse som man kan lade uænset. gennem Organisationen er de ved at blive en Magt som ogsaa Storagrarerne i Fremtiden kommer til at regne med.

Medbestemmelsesret om Arbejdsforholdet.

I det forløbne Sommerhalvaar har Landarbejdernes Organisation vist sig i Stand til at gennemføre det som er dens første og nærmestliggende Opgave, at hævde Arbejdernes Medbestemmelsesret om Løn- og Arbejdsvilkaarene, den har formaaet at tage Kampen op med Arbejdsgiverne herom og bære Sejren hjem. Organisationen har herved i denne korte Tid gennemført større Forbedringer i dens Medlemmers Løn- og Arbejdsvilkaar end Landarbejderne har opnaaet i Løbet af de sidste 10 Aar.

En Forbedring af Landarbejdernes Livsvilkaar.

Landarbejderforbundets korte Virksomhed har allerede givet haandgribelige Beviser for, at Organisationen er Vejen der for Landarbejderklassen fører op af den Fattigdommens og Elendighedens bundløse Sump, hvori de nu lever og lider, frem til saadanne økonomiske Forhold, der sikrer dem en betryggende Eksistens og menneskeværdige Vilkaar.

Men endnu er vi kun ved Begyndelsen, der er langt til Vejs Ende, endnu staar Flertallet af Landarbejderne udenfor Organisationen, hvad vil der ikke kunne udrettes naar alle kommer med?

Maalet er Landarbejderklassens fuldstændige Organisering, naar dette er naaet aabner der sig nye store Maal for vort Arbejde, da er

Hele Underklassens Samling fuldbragt.

Landarbejderbevægelsen er den sidste Underklasserejsning, med den er Bunden naaet, da rykker Byernes og Landets Arbejdere, hele Landets Underklasse samlet ferm ikke bare for højere Løn og kortere Arbejdstid, men med Krav til Samfundet om Adgang til Jorden og Produktionsmidlerne for Socialismens Virkeliggørelse.

»Da er Mulmets Tid forbi
og vor Dagning inde
Som en Ungdom stærk og fri
skal vi Verden finde.«

Præsident Wilson.



Endnu drøner Kanonerne, Angreb og Modangreb veksler.

Krigen raser saa vildt som nogensinde, men der tales og skrives kun om Fred. Vil Freden komme og hvorledes vil den blive? Dette er det altbeherskende Spørgsmaal. Af dem, der har den største Indflydelse herpaa kommer den amerikanske Præsidents Navn i første Række, mere end nogen anden enkelt Mand bliver han bestemmende om den lidende Menneskeheds Skæbne. Verdens Øjne er rettet imod Præsident Wilson i denne Tid, et umaadeligt Ansvar paahviler ham. Millioner af Menneskers inderligste Haab er, at det vil lykkes Wilson at modstaa de kapitalistiske Krigslyster i hans eget og de Allieredes Lande.

Red. J. P. Sundboe

taler paa Stævnet i Viborg den 10. Novbr. Kl. 10 Formiddag i Afholdshjemmet. Emne: *»Dyrtidsspørgsmaalet«.*

Landarbejdere i Viborg Amt, giv Møde! *A. S.*

Landarbejderstævne i Hjørring.

En Kredsorganisation for Hjørring Amt.

Landarbejderforbundet afholdt forleden Stævne paa »du Nord« for at danne en Kredsorganisation for Forbundets Afdelinger i Hjørring Amt. Hidtil har Hjørring og Aalborg Amter været sammensluttede i en Kredsorganisation, men da den store Fremgang, Forbundet har haft i disse to Amter ved Oprettelse af nye Afdelinger og ved Tilslutning af mange nye Medlemmer, har gjort Arbejdet for stort for Kredsorganisationen, var Spørgsmaalet om at adskille de to Amter kommet frem.

Stævnet, der begyndte Kl. 11 Formiddag, havde samlet stor Tilslutning; der var mødt 56 Repræsentanter fra 18 Afdelinger, repræsenterende ca. 1000 Medlemmer. Som Gæster var mødt Repræsentanter for Socialdemokratisk Kredsorganisation, Vælgerforeninger, Ungdomsf., Arbejdernes Fællesorganisation og Arbejdsmændenes Fageorbund samt Landarbejderforbundets Agitator, Jens P. Jensen, Sejlflod, og »Social-Demokraten«s Redaktør.

Forretningsføreren for Landarbejderforbundet, Oscar Levinsen, bød paa Forbundets Vegne velkommen til saavel de mødte Repræsentanter som til Gæsterne.

Efter at Borgbjergs Landarbejdersang: »Ensomt Træ paa sorten Hede« var afsunget, valgtes Chr. P. Sørensen, Børglum, til Dirigent, og de indbudte Gæster fik nu Ordet.

Snedker S. P. Nielsen, Fattiggaardsbestyrer Laur. Larsen, Garværksarbejder Laur. P. Larsen, Redaktør Hans Christensen og Maler Chr. Kjølbye udtalte alle deres Glæde over, at Landarbejderne var begyndt at røre paa sig. Det viste, at der paa Landet var vokset Forstaaelse frem for Organisationens Betydning for Arbejderklassen.

Forhandlingerne tog nu deres Begyndelse, og efter en lang og bevæget Diskussion, hvori mange af Repræsentanterne deltog, vedtoges det med overvældende Majoritet at skille Aalborg og Hjørring Amter og danne en Kredsorganisation for Hjørring Amt.

Der blev derefter forelagt Forslag til Love, som med enkelte Rettelser vedtoges.

Til Formand valgtes Fodermester

Chr. P. Sørensen, Børglum, og til Bestyrelsesmedlemmer Chr. Petersen, Kaas, Chr. Larsen, V. Hjermitslev, og Marius Sørensen, Hvilshøj.

Martin Sørensen, Vittrup, og Vald. Petersen, Pandrup, blev Suppleanter.

Som Revisorer valgtes Ingemann Kristensen, Ø. Brøderslev, og Martinus Nielsen, V. Hjermitslev, med Marinus Mortensen, Thise, som Suppleant.

Efter en Times Middagspavse tog man fat paa at drøfte Planlæggelsen af Agitationen.

Forretningsfører *Levinsen:* Det bør saavel fra Afdelingernes som fra de enkelte Medlemmers Side gøres et Stykke Arbejde for at samle Landarbejderne i Organisationen. Der skulde naas dertil, at der ikke fandtes et Sogn, hvor der ingen Landarbejderforening fandtes, og ingen Landarbejder, der ikke var Medlem. I Jylland var Landarbejderne ikke naaet saa langt frem i Organisationsarbejdet som paa Øerne, hvor der kun fandtes faa Sogne, der ikke havde sin egen Landarbejderforening. Der skulde holdes Agitationsmøder rundt omkring i Sognene for at ruske Landarbejderne op af den Dvale, de altfor længe har ligget i.

Flere Talere havde Ordet og slog ligeledes til Lyd for en energisk Agitation, hvorefter der planlagdes en Række Møder i Sognene her i Nordjylland i Løbet af den nærmeste Tid.

Til Slut drøftedes Lønspørgsmaalet ret indgaaende.

Stævnet sluttede med kraftige Hurraer.

Afholdte Møder og Generalforsamlinger.

Aastrup Afdeling
har til Formand og Kasserer valgt J. P. Nielsen og til Kontrolbestyrer Hmd. Chr. Halling, Aastrup.

*

Kirke Stillinge Afdeling.
Til Formand er valgt Bestyrer Niels Peter Nielsen, Kirke Stillinge, til Kasserer Hans Chr. Hansen, Kelstrup.

*

Klemensker Landarbejderforening
har til Formand valgt August Fasth; til Kasserer genvalgtes Karl Andersen, som tillige er Kontrolbestyrer.

*

Sdr. Bjerge Afdeling.
Til Formand er valgt Møller Rasmus Andersen, Sdr. Bjerge, til Kasserer Arbmd. Peter Jensen, Sdr. Bjerge Mark. Til Kontrolbestyrer er valgt Chr. Rasmussen, Sdr. Bjerge Mølle.

*

Viemose Afdeling.
Til Kontrolbestyrer er valgt Henning Hansen. Kontingentet for unge Medlemmer er fastsat til 50 Øre maanedlig.

*

Ulsø Afdeling
har til Kontrolbestyrer valgt Arbejdsmand Peter Nielsen, indtil 1. November Louisehuset, efter 1. November Sandhuset. Kontroltiden er fra Kl. 10—11 Fmd. Lørdag fra Kl. 2—3.

*

Terslev Afdeling.
Kontroltiden er fra Kl. 10 til 11 hos Arbmd. Charles Hansen, Terslev. Lørdag fra Kl. 3—4.

*

Orte Afdeling
har til Formand valgt Indvard Hansen, Orte, til Kasserer Fodermn. Anders Jensen, Pejrupgaard.

*

Korinth Afdeling.
Til Kontrolbestyrer er valgt Georg Rasmussen, Ejneborg.

Medlemsmøde holdes første Lørdag i hver Maaned Kl. 8. Udeblivelse fra Møderne medfører en Mulkt af 50 Øre for Medlemmerne, 75 Øre for Bestyrelsesmedlemmerne og 1 Kr. for Formanden.

*

Herlufmagle Afdeling
har valgt til Formand Hmd. Hans Kristoffersen, Frederiksejehusene, til Hovedkontrolbestyrer Vilh. Hansen,

*

Herlufmagle.
Kontingentet skal være betalt til Opkræveren inden den anden Søndag i hver Maaned.

*

Grevinge Afdeling.
Til Formand er valgt Hans Hansen, Gr. Bakker, til Kasserer Jakob Lauritsen, Birket.

Det er vedtaget at blokere Skærveslagningen for Sogneraadene.

*

Vonsild-Dalby Afdeling
har til Kasserer valgt M. Sommer og til Hovedkontrolbestyrer H. Kristiansen, Hoppes.

Kontroltiden er fra Kl. 10—11 Formiddag, Lørdag fra Kl. 1—2.

*

Hindsholm Afdeling
har til Formand valgt Niels Petersen og til Kasserer Rasmus Thorsen. Hovedkontrolbestyrer er Formanden.

Der er fastsat en Mulkt af 25 Øre for Udeblivelse fra Møder og 50 Øre fra Generalforsamlinger. 1 Kr. for Formand og Kasserer.

*

Gudme Brudager Afdeling.
Til Formand er genvalgt Hans Hansen, Brudager, og Karl Hornemann, Brudager.

*

Asperup Afdeling (Fyn)
har til Formand valgt Fodermester Jens Jørgensen, Baaring, til Kasserer Arbmd. Jens Fr. Larsen, Baaring.

*

Vaalse Afdeling.
Til Kontrolbestyrer er valgt Fodermester A. Mortensen, Kratskovgaard.

*

Ryslinge Afdeling
har valgt til Formand Peder Jensen, Sørup Hede, og til Kasserer Carl Rasmussen, Fjellerup. Kontrolbestyrer er Niels Møller Hansen, Ryslinge. Kontingentet er forhøjet med 25 Øre maanedlig.

Der er fastsat en Mulkt af 50 Øre for Udeblivelse fra Møderne.

*

Nyker Landarbejderforening.
Til Kontrolbestyrer er valgt Mathias Thranberg. Kontroltiden er fra Kl. 3—4 Eftmd.

Der er fastsat en Mulkt for Udeblivelse fra Møder af 25 Øre for Medlemmer og 1 Kr. for Bestyrelsesmedlemmer.

Der er fastsat en Pris for Stenslagning af 6 Kr. for første Sort og 7 Kr. 50 Øre for anden Sort.

*

Skibby Afdeling
har genvalgt Ludvig Andersen til Formand samt Overkontrolb. Kontrolb. er John Fistzen, Skuldelev, Chr. Christiansen, Østby, Peter Andersen, Skibby.

*

Husby Afdeling
har valgt til Formand August Larsen, Husby, til Kasserer Jeppe Chr. Jeppesen.

*

Niuf Alminde Afdeling
har til Formand valgt Karl Andersen, til Kasserer Simon Hyrup Kontrolb. er Marius Bull.

*

Taagerup Afdeling
har til Formand genvalgt E. Mortensen, til Kasserer N. P. Jensen, sidstnævnte Kontroll. Der er fastsat Mulkt for Udblivelse fra Møder.

*

Skrødstrup Afdeling
har til Formand genvalgt Kr. Schjødt, Kontrolb. er Martin P. Nielsen, Klostermarken, og Søren Nielsen, Edderup.

*

Pjedsted Afdeling
har til Formand valgt H. Hansen, Sjølundgaard, til Kasserer P. Markussen. Kontrolb. er S. Barnewitz, Stallerup.

*

Tullebølle Afdeling
har til Formand valgt Alfred Klausen, Lykkely.

*

Østbirk Afdeling
har til Formand valgt Arbmd. F. S. Sørensen, Monbjerg (Nyvalg), til Kasserer Søren Due (Genvalg), til Kontrolbestyrer E. Hvilsted (Genvalg).

*

Brendekilde—Sanderum Afdeling.
Kontroltid er fra Kl. 10—12, Lørdag fra Kl. 2—3 hos Arbejdsmand Karl Nielsen, Holmstrup. Som Underkontrollør for Sanderum Sogn fungerer Chr. Nielsen, Højme.

Bestyrelsen.

*

Refsvinge Afdeling
har til Formand valgt Karl Petersen, Kasserer Laurits Rasmussen, Kontrolbestyrer Hans Kristensen. Medlemmerne bedes betale Kontingent senest den 8. i hver Maaned til et af Bestyrelsens Medlemmer.

Karl Petersen.

*

Gundsømagle Afdeling
har til Kontrolbestyrer valgt Formanden, Niels Simonsen. Kontroltiden er fra Kl. 10—11, Lørdag fra Kl. 3—4.

*

Smørum Afdeling.
Til Formand er genvalgt Hans Nielsen, Hove, til Kasserer Jens Sørensen, Maaløv, sidstnævnte er tillige Kontrolbestyrer.

For Udeblivelse fra Generalforsamling er fastsat en Bøde paa 50 Øre for Medlemmer og 1 Kr. for Bestyrelsesmedlemmer.

*

Herring Afdeling
har til Formand valgt Lars Jørgen Hansen, Herringe, til Kasserer Johs. Hansen, Herringe. Formanden er tillige Kontrolbestyrer.

*

Løgten Afdeling
har til Formand og Kasserer genvalgt Niels Rasmussen, Løgten.

Lynge Broby Afdeling
har til Formand valgt Arbmd. Karl Hansen, Frederikskilde, og til Kontrolbestyrer Jakob Jensen, Topshøj. Kontroltiden er fra Kl. 10—11, Lørdag fra Kl. 2—4.

*

Tranekær Afdeling (Langeland)
har til Formand genvalgt Reinhardt Fælle, Tranekær, og til Kasserer Rs. Jørgensen. Til Kontrolbestyrer valgtes Carl Jørgensen, Rødby.

*

Hornstrup Sogns Afdeling
har valgt Vilh. Siebmann, Bredballe By, til Kontrolb. Kontroltiden er fra Kl. 10—11 de 5 Dage, Lørdag fra Kl. 2—3.

*

Øster Ulslev Afdeling
har valgt Arbmd. Karl Hansen, Ø. Ulslev, til Kasserer. Der er fastsat en Mulkt af 25 Øre for Udeblivelse fra Møder. Bestyrelsen betaler 50 Øre, Formand og Kasserer 1 Kr.

*

Hald Afdeling
har til Formand valgt Arbmd. Niels Th. Nielsen, Hald, til Kasserer Niels Chr. Nielsen, Hald, Kontrolb. er N. Th. Nielsen, Hald.

*

Horbelev Afdeling
har fastsat en Bøde af 25 Øre for Udeblivelse fra Møder, Bestyrelsen betaler 1 Kr.

*

Ulsted Afdeling
har til Kontrolb. valgt Formanden for Afdelingen, Carl Chr. Larsen. Kontroltiden er fra Kl. 10—11.

*

Hindsholm Afdeling
har til Formand genvalgt Niels Petersen, til Kasserer R. Thorsen. Hovedkontrolb. er Form., Underkontrolb. er Kr. Jensen. Der er fastsat en Mulkt af 25 Øre for Udeblivelse fra Medlemsmøder og 50 Øre for Generalforsamlinger.

*

Slangerup Afdeling
har valgt Niels Hansen til Kontrolb. Kontroltiden er fra Kl. 10—11, Lørdag fra Kl. 3—4.

*

Nidløse Afdeling.
Til Formand er valgt Laurits Larsen, Konsted, til Kasserer Ferdinand Nielsen, Verup. Kontingentet er forhøjet til 1 Kr. 35 Øre. Betalingen for Skærveslagning er fastsat til 42 Kr. pr. Fv.

*

Nørre Aaby Afdeling
har fastsat en Mulkt paa 50 Øre for Udeblivelse fra Møder, Bestyrelsesmedlemmer 1 Kr. Kontroltiden er fra Kl. 10—11.

*

Borsholm Afdeling
har valgt Kassereren til Kontrolb. Kontroltiden er fra Kl. 10—11 de 5 Dage, Lørdag fra Kl. 2—3.

*

Fredensborg Afdeling
har til Formand valgt Arbmd. Martin Andersen, til Kasserer er genvalgt Bengt Olsen.

*

Haraldsted Afdeling.
Til Kontrolb. er valgt Ole Hansen, Klarup, Underkontrolb. Axel Rasmussen, Haraldsted. Kontroltiden er fra Kl. 10—11, Lørdag Kl. 2—3.

Allerslev Afdeling
har til Formand genvalgt Arbmd.

LANDARBEJDERBLADET

Flytteblanket.

Det ærede Postvæsen bedes flytte »Landarbejderbladet« fra:

(Navn)

(Den gamle Adresse)

til:

(Navn)

(Den nye Adresse)

Denne Blanket skal udfyldes af de Medlemmer, som skal flytte, og gives til Postvæsenet.

Peter L. Jensen, Ugledie, til Kontrolb. er valgt Kassereren. Kontroltiden er fra Kl. 10—11. Der er vedtaget en Mulkt af 25 Øre for Udeblivelse fra Møder, for Bestyrelsen 50 Øre.

*

Kirkerup Afdeling

har til Kasserer og Kontrolb. valgt Chr. Larsen, Kirkerup. Kontingentet er forhøjet til 1 Kr. 50 Øre.

*

Nr. Vissing Afdeling

har fastsat Kontroltiden fra Kl. 10—11, Lørdag fra 2—4.

*

Søndre Næraa-Aarslev

har til Formand og Kasserer valgt Chr. Johansen, Aarslev og til Kontrolb. Lars Petersen, Sdr. Næraa Mose.

Literatur.

Studievejledning.

Paa Socialdemokratiets Forlag »Fremad« har Diskussionsklubben »Karl Marx« udgivet en saare praktisk og nyttig lille Bog »Studievejledning i de sociale Spørgsmaal og Socialismen« af Translatør C. L. Skjoldbo. Ikke blot for Studiekredse vil den vise sig uundværlig, men for enhver, der paa egen Haand vil sætte sig ind i Emner som Kulturens Historie, Socialismen, Fagbevægelsen, Udviklingslæren m. m., vil den i Bogen indeholdte Literaturfortegnelse være yderst kærkommen, idet Skrifterne er klassificerede ikke blot efter Emne, men ogsaa efter Indhold. Indenfor hvert Emne er Bøgerne delt i tre Klasser, nemlig 1) det uundværlige, 2) det ønskelige og 3) Hjælpeskrifter, ligesom Bøgerne er opført i den Rækkefølge, i hvilken de bør læses, og ved forskelligartede Typer er der givet Anvisning paa, hvad der bør anskaffes og hvad der bør laanes. Prisen, 50 Øre, maa siges at være meget lavt ansat, og vi ønsker Bogen den videst mulige Udbredelse.

Ny Fortegnelse

over socialistisk Literatur udgivet paa Socialdemokratiets Forlag »Fremad« er udkommen i disse Dage og udleveres gratis fra Forlaget, Frederiksborggade 33. Overskueligheden er nok saa god i denne nye Fortegnelse, hvor Skrifterne er ordnet i alfabetisk Rækkefølge efter Forfatter-Navnene, medens man i de ældre Fortegnelser maatte søge Bøgerne under de forskellige Samlinger som »Soc. Bibliotek«, »Soc. Smaaskrifter« etc.

Som Agitationsmiddel til Udbredelse af den Literatur, der kan sprede Kundskab om det, vort Parti kæmper for, er Fortegnelsen fortrinlig, og vi haaber rigtig mange vil være med til at sprede den i de videste Kredse.

Kamp mellem katolske Præster og polske Godsejerinteresser.

Den katolske Præst i Maribo og Formanden for den polske Forening faar travlt med at hyppe deres egne Interesser.

Kan de polske Arbejdere nu faa Lov selv at bestemme deres Forhold til Organisationen.

De polske Arbejdere har i ikke ringe Udstrækning sluttet sig til vore Organisationer, de har vist en Samfølelse og Forstaaelse med deres danske Kammerater som i høj Grad tjener dem til Ære. De katolske Præster eller i hvert Fald flere af dem, er dog af en anden Opfattelse, de har ved flere Lejligheder stillet sig til Disposition for Godsejernes Interesser og søgt at paavirke de polske Arbejdere imod deres danske Arbejdere. Man vil saaledes erindre, hvorledes den katolske Præst i Slagelse under Strejken paa Rosenfeldt i Sommer søgte at komme Kammerherreinde *Oxholm* til Undsætning. Hans Kollega Pastor *Glesler* i Maribo har gentagne Gange gjort sig bemærket ved en lignende Nidkærhed, ved at paavirke de polske Arbejdere imod vor Organisation, han er endogsaa gaaet saa vidt, at han har gjort Propaganda imod den fra Prædikestolen. I disse Bestræbelser har han hidtil fundet fuld Støtte og Forstaaelse hos Formanden for den polske Forening i Danmark, Godsejer *Diopiowski* fra *Krakau*, men som det vil ses af nedenstaaende er der nu kommet en alvorlig Kurre paa Traaden mellem disse forhen Allierede, de har pludselig faaet travlt med at hyppe deres egne Kartofler. Herom skriver »Lolland Falster Social-Demokrat«:

Kravet om Polens Genforening har, som bekendt, affødt et stærkt Krav fra den polske Befolkning om de store polske Jordegodsers Udstykning.

Dette Krav har ogsaa mellem vore hjemlige Polakker sat Sindene stærkt i Bevægelse, og der staar om dette Spørgsmaal en hæftig Strid mellem den katolske Kirke paa den ene Side og Repræsentanter for de polske Godsejere paa den anden Side. Denne Strid har affødt en Del Møder, hvor Redaktøren af det polske Blad, som udgaar fra København, Godsejer Diopiowski fra Krakau, der tillige er Formand for den polske Forening i Danmark, agiterer stærkt blandt de polske Landarbejdere for at faa dem til at slutte sig til Kravet om Udstykningen af de mægtige Jordegodser, den katolske Kirke har lagt sin klamme Haand paa i Polen.

De katolske Præster herhjemme er mindst lige saa ivrige i at fortælle Polakkerne, at det ikke er Kirkens Jorder, men derimod den Jord, der er underlagt de store Godsejere, som bliver misrøgtet, og derfor først og fremmest bør fordeles til Landets Arbejdere.

Forleden Søndag overværede Diopiowski Gudstjenesten i den katolske Kirke i Maribo, hvor Præsten fra Prædikestolen udlagde det, der nu gik gennem Verden som en Materialisme, der bringer Kirken i Fare, thi samtidig med Udsigten til Polens Forening kommer de nye Magthavere og vil lægge Haanden paa Kirkejorden, og hvis det lykkes, er der Fare for Pavedømmets Fald i Polen. I Stedet for at lytte til Røsterne om Kirkejordens Udstykning, burde man kaste Opmærksomheden paa Godsernes Jorder, der var meget bedre end Kirkens og langt bedre egner sig til Udstykning end Kirkejorden.

Efter denne politiske Gudstjeneste samlede Diopiowski udenfor Kirken de polske Arbejdere, hvem han i en kraftig Tale advarede mod at tro Præsten, der burde holde sig til sin Præstegerning og ikke skulde have Lov til at drive Politik fra Prædikestolen. Samtidig meddelte han, at han havde lejet »Folkets Hus«' Sal, hvor han vilde drøfte det nationale Spørgsmaal med sine Landsmænd.

Paa »Folkets Hus«, hvor kun Medlemmer af den polske Forening havde Adgang, var mødt ca. 300 polske Mænd og Kvinder, for hvem Diopiowski talte paa en saadan Maade, at han næppe fik Lejlighed til at fremsætte mere end en halv Snes Sætninger, før Polakkerne afbrød med kraftige Klapsalver.

Hr. Diopiowski drog endnu stærkere til Felts mod Præsterne her end ved Kirken, og Mødet resulterede i Vedtagelsen af en Resolution, der henvender sig til den katolske Biskop i Danmark, som opfordres til at paase, at de polske Præster røgter deres Præstegerning og afholder sig fra at beskæftige sig med Politik og Fagbevægelse.

At denne Resolution vandt Tilslutning, skyldes ikke mindst — udtalte en af Mødets Deltagere til os — den Omstændighed, at de polske Arbejdere er led og ked af Præsternes Agitation imod deres Deltagelse i den danske Landarbejderbevægelse, ligesom det kun vilde falde i god Jord, hvis det blev forhindret Præsterne at virke som Skruebrækkerhverver under Strejkerne paa de store Gaarde.

Forøvrigt sammenfattede vor Meddeler sit Indtryk, at Striden paa den Maade, at Præsterne vil være ene om at varetage de patriotiske Interesser i Polen og søger at bruge Godsejerne som Lynafledere for Folkets Trang til Jord. Godsejerne kæmper udelukkende for at blive ene om den politiske Indflydelse og mener at kunne bevare Ejendomsretten til deres store Jordegodser paa Kirkens Bekostning.

I Søndags havde Hr. Diopiowski indkaldt til Møde i Nakskov og ogsaa paa Sjælland er det Meningen at afholde et Par Møder for at forsøge at fravriste Præsterne deres Indflydelse over de polske Arbejdere i Danmark, der sikkert i store Skarer vender hjem til deres Fædreland, naar Freden slutter og der gives dem Adgang til at dyrke Fædrelandets Jord.

Sydøstjyllands Kredsorganisation

holder Repræsentantmøde Søndag d. 17. November Fmd. Kl. 10 paa Hotel »Fremad« i Kolding.

1. Beretning om Virksomheden.
2. Lønbevægelsen.
3. Vinteragitationen.
4. Kommunale Arbejder.
5. Forsikring af Afdelingernes Midler.
6. Eventuelt.

Foruden Formanden for Afdelingerne sendes en Repræsentant for Antal paabegyndt 25 Medlemmer.

Ingen Huller maa findes i Repræsentationen.

Desværre aabenbarede Mødet for Formænd, Kasserere og Kontrolbestyrere den 27. Oktober, at nogle Foreningers Ledere ikke fuldtud er sig deres Pligter overfor Kredsen og Medlemmerne bevidst og havde undladt at give Møde.

Dette maa ikke ske den 17. Novbr.

»Virkelyst« pr. Sjølund, den 28. Oktober 1918.

K. Kristensen,
Kredsformand.

Til Stævne i Viborg Søndag den 10. November.

Naar vi allerede paa nærværende Tidspunkt paany indvarsler Afd. under Viborg Amts Kredsorganisation til Stævne, er Aarsagen den, at vi paa Grund af den stærkt begrænsede Tid, vi havde til Raadighed ved vort sidste Stævne i Forbindelse med den indholdsrige Dagsorden, saa os nødsaget til at udskyde 2 saa vigtige Spørgsmaal som Dyrtidsspørgsmaalet og Kontrolbestyrernes Virksomhed til et senere Tidspunkt. Kredsorganisationens Forretningsudvalg har derfor fundet det formaalstjenlig at lade Stævne afholde paa Afholdshotellet i Viborg Søndag den 10. November Kl. 10 Fmd. med følgende Dagsorden:

Punkt 1. *Dyrtidsspørgsmaalet.* — Indledning af Red. *J. P. Sundboe.* Punkt 2. *Kontrolbestyrernes Virksomhed* — Indledning af *Aksel Sørensen.* Punkt 3. *Det politiske Spørgsmaal* — Indledning af Red. *A. Mortensen.* Punkt 4. Agitationen. Punkt 5. Eventuelt.

Red. J. P. Sundboe vil, som det fremgaar af Dagsordenen, komme til Stede som Indleder af Dyrtidsspørgsmaalet. Red. Sundboe er kendt som en ildfuld, underholdende og dygtig Taler, vi kan derfor paa Forhaand garantere et interessant, lærerigt og sagligt Foredrag; ingen Afdelinger bør undlade at benytte denne Lejlighed til at skaffe sig første Haands Kendskab til dette vigtige Spørgsmaal.

Spørgsmaalet om Kontrolbestyrernes Virksomhed er vel forøvrigt ogsaa et Spørgsmaal af største Vigtighed; thi vi staar ikke blot overfor en Vinter, hvor Kontrolbestyrernes Dygtighed vil komme paa Prøve, men tillige overfor den Kendsgerning, at adskillige nye, uprøvede Mænd skal i Ilden, det er derfor et brændende Spørgsmaal, vi har taget frem til Behandling, og ingen Kontrolbestyrer kan forsvare over for sig selv og sin Organisation at undlade at benytte Lejligheden til at forskaffe sig indgaaende Kendskab til sin Virksomhed. Derfor mød op og overvær Axel Sørensens Foredrag!

De øvrige Spørgsmaal, der vil blive drøftet, er alle af største Interesse for vor Bevægelse, hvorfor Afdelingerne snarest bør vælge deres Repræsentanter til Stævnet, ogsaa de nystiftede Afdelinger er selvsagt indbudte.

Lad Dagen blive et Vidnesbyrd om vor Bevægelses sejrrige Fremmarsch i Viborg Amt igennem saa talrig Tilslutning som muligt.

Axel Sørensen.

Junglen

af

Upton Sinclair.

(Nyt Nord. Forl. 2. Oplag.)

Som for Upton Sinclairs øvrige Bøger gælder det ogsaa for »Junglen«, at det er en Skildring fra Virkelighedens Verden, ingen konstrueret, opstyltet, afpasset Skildring, men Blade af Livets ofte triste Historie. Upton Sinclair er ubetinget en af de Forfattere, der har ydet det største Bidrag til gennem Romanliteraturen at give et Billede af Underklassens forvivlede Eksistenskamp og en Paavisning af Retfærdigheden i denne Kamp for at erobre en Plads i Solen, samt paa en meget skarp Maade afsløret de profithungrende Kapitalister Hensynsløsheder. Derfor er det ogsaa en Forfatter, hvis Bøger Arbejderklassen bør stifte Bekendtskab med.

Den sociale Tragedie, der udspilles i »Junglen«, er hentet fra Chicago og er præget af al Storstadens Raaddenskab. Hovedpersonerne er en litauisk Bondefamilie, der i Tro paa Agentens gyldne Løfter og underkøbte Bladmænds fantasifulde Skildringer forlader sin Hjemstavn for at søge til det gyldne Frihedsland, Amerika, hvor alle Folk er rige eller i hvert Fald kan blive det, der, hvor alle bærer Frihedsgevantet paa deres Skuldre; men ak, det er kun smukke Drømme, som de i deres Uvidenhed søger at opretholde til det yderste, indtil Raaddenskabens stinkende allestedsnærværende Dæmon brutalt river Sløret fra deres Øjne og slaar dem som den usminkede raa Virkelighed.

Det er i Forstaden Packingtown, at denne Familie i Lighed med de fleste øvrige slaviske og romanske Emigranter slaar sig ned, og fra denne Stund er de prisgivet Kødkongernes og andre Kapitaliters utilslørede Udsugningsregimente, og efterhaanden afsløres da hele det organiserede Bedragerisystem, som enkelte altbeherskende Kapitalistkomplotter systematisk gennemfører for dette ene: gennem Udplyndringen paa de udplyndredes Bekostning at forhøje deres eget Velvære.

Det er de udplyndredes Suk, de fourettedes Fortvivlelsens Skrig og stærke Mænds sønderslidte Retfærdighedskrav, der gennem Bogens Blade former sig som en levende Anklage mod disse lovbekyttede Forbryderes bøddelagtige Hensynsløshed og Raahed.

Det er vor egen Livskamp, der tegner sig for os, maaske i lidt stærkere Farver end dem, vi er vant til at se, men ellers er det en tro Kopi af vor egen rastløse, glædesløse Tilværelse, hvor Brødkampen er det altopslugende, for hvilket alle andre Livsinteresser og enhver Livsglæde maa vige, kan være det er derfor, at en Understrøm af Varme griber En, naar disse Menneskers Skæbne synes altfor himmelraabende ublid, og at en opriggtig utilsløret Harme rejser sig i ens Indre mod Blodsugerne.

Smerte, Forsagthed, Had, Kampiver, Skuffelse og Viljefasthed er de blandede Følelser, der alt efterhaanden bemægtiger sig enhver af os, medens vi glider fra Skildring til Skildring, alt medens nye Rædsler afsløres for vore Øjne; alle disse Følelser forener sig i en stor ophøjet Fællesfølelse om den endelige Sejr, naar blot hver især stræber efter at gøre sit til at naa det fælles Maal: Aagets Afkastning.

Det er haarrejsende Afsløringer, der passerer Revu for os; men desto værre alt for uomstødelig sande til at være Romantik eller Fantasi.

Ejendomsspekulantens hensynsløse Fremfærd mod de kontraktbundne Købere, der altid giver til Resultat, at disse udplyndres for deres sidste Skilling — for til Slut at berøves Huset og blive gjort hjemløse.

Slagterierne Udpinen af den sidste Rest af Energi hos deres Ofre ved gennem forceret Arbejde at gøre unge kraftige Mænd til Vrag paa faa Aar.

Slagteriernes Forfalskning af Fødemidlerne, deres svinske og lovstridige Udnyttelse af alt af Kreaturerne, Mejeriernes Opblanding af Mælken, der gør denne til et værdiløst Fødemiddel, underkøbte Dommere og Politiinstutioner, bestukne Politikere, geschæftige Bladmænd, Provokatører, Spioner, Prostitution og Bestikkelsessystemer er det Væld af Hindringer, der ophober sig og synes at skulle hindre ethvert Fremskridt. Altsammen kun beregnet paa at berige de Pengejøder, der kyniske sidder som en Edderkop i Net, trækker i Traadene og dirigerer hele Slænget af Raaddenskab, Nedtrampning af Fagforeningerne og Forfølgelse af dem, der har sluttet sig til disse. Og mod alt dette er kun en eneste Udvej, nemlig: at ofre den enkelte for Samhørighedstanken.

Bogen slutter med at paavise, hvorledes hele dette System driver Arbejderen til Forstaaelsen af hans Klasses Kamp, samt paapeger de allerede opnaaede Resultater og viser, hvorledes Raaddenskaben dog Tid efter anden maa vige, naar Arbejderklassen løfter i Flok og i Samdrægtighed forenes i Kampen mod den fælles Fjende.

Vi vil paa det mest indtrængende anbefale Bogen til vore Læsere som en lærerig og interessant Bog.

Oliver Twist.

Landarbejderforbundet.

Gernersgade 1, Stuen, København K.

Telefon: Central 13,338.
Formand: Oscar Levinsen.
Redaktør: Marius Olsen.
Hovedkasserer: Lorentz Petersen.

Proprietær Madsen, Ørslevgaard, paa Krigsstien.

At alle mægtige Jorddrotter endnu ikke har indset, at Landarbejderne har Ret til at organisere sig fremgaar af følgende:

Nede paa Ørslevgaard i Midtsjælland hersker en Proprietær enevældig paa sin Gaard; et Par af hans Arbejdere havde været saa formastelige at indmelde sig i Landarbejderforbundet og det skulde hævnes.

Proprietæren nød den Ære at have et af de mest ivrige Medlemmer (nemlig Niels Christoffersen, Ørslev), men ak, Proprietæren skønnede ikke derpaa.

Vedkommende Mand foflangte nemlig *45 Øre* pr. *100* Favne for Roeoptagning, mens Hr. *Madsen* syntes at *28 Øre* var mere passende, og da Arbejderen tillod sig at gøre Herren opmærksom paa, at til den Pris kunde han ikke arbejde, kom Proprietæren straks i Harnisk og skældte Arbejderen ud for »dovne Slyngel«, han vidste nok, at han sad i Bestyrelsen for den »lusede Fagforening«, men saadan en »Knægt« skulde han nok faa ud«. Hr. *Madsen* er formodentlig kommen den gamle Folkevise ihu: »Vort Modersmaal er dejligt«, men den næste Sætning har han formodentlig aldrig lært »det har saa mild en Klang«. Det er i Sandhed pæne Ord at saadan en Agrar kan tillade sig.

Overklassen har jo ellers i lange Tider sunget om, at Moralen blandt Arbejderne var daarlig, men Proprietær *Madsen* har jo her vist os en Vej vi kan gaa for at højne Moralen, altsaa herefter maa vi jo erindre, at naar vi taler til den Slags Agrar, og hvis vi vil gøre Fordring paa at staa paa samme

Kulturtrin som de, maa vi titulere dem enten med Klausulæder eller Brødfordyrer.

Først den Dag naar vi samme gode Moral som Overklassen.

Undertegnede har nu faaet dannet en Afdeling af Landarbejderforbundet i Ørslev, og forhaabentlig vil Hr. *Madsen* snart komme til at indse, at den er sammensat af lidt andre Stoffer end »Lus« alene.

Den Afdeling vil formodentlig ogsaa lære Hr. *Madsen,* at man ikke vedblivende kan nøjes med at give sine Arbejdere 3 Kr. om Dagen paa egen Kost for en Arbejdsdag fra 5½ om Morgenen til 6½ om Eftermiddagen.

Hans Andersen,
Byskov pr. Thureby.
Fmd. for Landarbejderf. Østsjæll. Kredsorganisation.

Advarsel!

Haslev Grevinge Afdeling advarer Medlemmerne mod at tage Arbejde hos Jens L. Jensen, Trællerup, indtil der fra Afdelingens Side er truffet Overenskomst med vedkommende Arbejdsgiver.

Grevinge, den 21. Oktbr. 1918.
P. A. V.
Ludvig Hansen,
Formand.

En Lufttur i Badedragt.

Ved det fashionable Badested Binz paa Rügen var Badegæsterne forleden Dag i Færd med at bade, da pludselig et tysk Luftskib kom farende og landede paa Stranden. Luftskibet omringedes straks af en Sværm jublende Badegæster, Bourgeoisidamer og Herrer i Badedragt, der indledede en livlig Samtale med de i Luftskibet værende Militærpersoner. Særlig Damerne var helt ellevilde og stormede udenvidere op i Gondolen, hvor de satte sig til Rette.

Efter en Stunds behageligt Samvær skulde Luftskibet atter afgaa, og Føreren gav gentagne Gange Ordre til, at Damerne skulde forlade Gondolen. Saa sattes Motoren i Gang, og pludseligt begyndte Luftskibet at hæve sig langsomt.

Der lød et Rædselsskrig fra de paa Stranden samlede Badegæster. Det viste sig nemlig, at tre af Badegæsterne, to Herrer og en Dame, ikke hurtigt nok havde lystret Ordren — de fulgte med i Luften kun iført Badedragten, og klyngende sig til Gondolens nederste Kant. Forgæves søgte de tre ufrivillige Luftfarere ved Raab og Skrig at henlede Førerens Opmærksomhed paa den farlige Situation i hvilken de befandt sig.

Heldigvis, skriver »Ny Tid« lykkedes det de paa Stranden staaende ved deres Raab at gøre Føreren forstaaeligt, at der var noget usædvanligt paa Færde; han vendte saa om og landede paany paa Stranden, og de tre uheldige Badegæster blev befriet uden videre Men. De var heldigvis sluppet med Skrækken. Og nu kunde Luftskibet endeligt fortsætte Farten uden videre Hindringer.

Landarbejderne og Arbejdsløshedsunderstøttelsen til Vinter.

Den nugældende Arbejdsløshedslov forlænges til 1. December.

Landarbejderne kan endnu naa at sikre sig mod Arbejdsløsheden til Vinter ved at indmelde sig i Landarbejderforbundet inden Udløbet af December Maaned

Den nugældende Arbejdsløshedslov udløb som bekendt den 31. Oktober, og det var Hensigten, at den til denne Tid skulde være afløst af en ny Lov. Regeringen forelagde straks efter Rigsdagens Aabning Forslag til en saadan. Efter Ministerens Forslag skal der gives et Tillæg til den vedtægtsmæssige Understøtelse til Familieforsørgeren paa *1 Kr. 75 Øre* pr. Dag til heltbetalende Medlemmer, og *1 Kr. 50 Øre* til halvtbetalende. Til Ikke-Familieforsørgere skal ydes et Tillæg af *1 Kr. 25 Øre* og *1 Kr.* til henholdsvis helt, og halvtbetalende Medlemmer, hvilket for vort Forbunds Medlemmer vil komme til at svare til en ugentlig Understøttelse af *16 Kr. 50 Øre* for gifte og *13 Kr. 50 Øre* for ugifte Medlemmer, foruden Huslejehjælp. Endvidere bestemmer Forslaget, at der gennem Hjælpekassen gives et Tilskud til Familieforsørgere af *25 Øre* pr. Barn under *15* Aar. For en Arbejdsløshed af mindst *90* Dage skal der desuden gives *20 Øre* pr. Dag til den Arbejdsløse og *20 Øre* til hans Hustru, samt *10 Øre* for hvert Barn. Som det ses, byder Forslaget en Forhøjelse af den gældende Understøttelse.

Angaaende den Tid, man skal have været Medlem af en Arbejdsløshedskasse, bestemmer Forslaget, at de, der indmelder sig i en Kasse i Tiden mellem 1. November og 1. Januar, er understøttelsesberettiget efter 3 Maaneders Forløb, medens de, der indmelder sig efter Januar, først er understøttelsesberettiget efter 6 Maaneders Medlemsskab. Denne beskedne Forhøjelse af Understøttelsen, der jo er mere end vel begrundet i den Prisstigning, som har fundet Sted siden den gældende Lov vedtoges, og som fremdeles fortsættes, tiltalte imidlertid ikke hverken Højre eller Venstre, og specielt ikke de to Partiers Ordfører, Højesteretssagfører *Harboe* og Redaktør *Sigurd Berg.* De kogte alle de giftige og løgnagtige Angreb op paany, som der i det sidste Halvaar har været rettet paa Arbejdsløshedsunderstøttelsen. Disse to Herrer stod under Forslagets første Behandling paa Rigsdagen og talte om Misbrug af Arbejdsløshedsunderstøttelsen med en Sagkundskab, som om de selv aldrig havde bestilt andet end misbruge den. Naar man betænker, hvilke Forudsætninger for at bedømme Arbejdsløshedsspørgsmaalet disse to Herre kan ligge inde med, saa maa deres Forsøg paa at agere Sagkyndige paa dette Omraade betegnes som et saadant Misbrug af Rigsdagens Tid og dens Medlemmers Taalmodighed, at ethvert andet Misbrug blegner i Sammenligning hermed. De Krav, de stillede til Ændringer i Forslaget, navnlig med Hensyn til Kontrollen, var af en saadan Beskaffenhed, saa deres Opfyldelse vilde betyde, at Arbejdsløshedskassernes Selvstyre ophørte, og det kunde de demokratiske Partier naturligvis ikke gaa ind paa. Resultatet blev, at Loven ikke kunde blive færdig til den gamle Lov hørte op, og derfor maatte man gaa til at forlænge denne endnu en Maaned.

Takket være *Sigurd Berg, Harboe* og deres ligesindede maa de Arbejdsløse altsaa endnu en Maanedstid undvære en højst tiltrængt Forhøjelse af deres Understøttelse. De maa fremdeles sulte sig igennem saa godt de kan.

For Landarbejderne byder Lovens Forlængelse i sin nuværende Skikkelse *én Fordel:* den gør det muligt for dem, som endnu ikke har haft Lejlighed til at blive Medlemmer af deres Arbejdsløshedskasse, at blive det, og endda sikre sig Arbejdsløshedsunderstøttelse i den kommende Vinter. Den nugældende Lovs Bestemmelser angaaende Ventetiden gaar som bekendt ud paa, at man skal have været Medlem af en Arbejdsløshedskasse i 2 Maaneder for at være understøttelsesberettiget.

Ved at indmelde sig i vort Forbund nu kan man altsaa sikre sig Understøttelse til Januar i Tilfælde af Arbejdsløshed. Denne Lejlighed maa benyttes. Alle, som ikke er Medlem af vort Forbund og Arbejdsløshedskassen maa i deres egen Interesse indmelde sig saa hurtigt om bare muligt.

Vi staar overfor en Vinter, hvor Arbejdsløsheden utvivlsomt vil naa et Omfang som ingensinde før, Tusinder af Landarbejdere vil blive ramt af Arbejdsløsheden til Vinter. For dem vil det være af uvurderlig Værdi, at de i Tide har sikret sig mod Følgerne heraf ved at være Medlem af vort Forbund. Men selv for dem, der undgaar Arbejdsløsheden, vil det være af den allerstørste Betydning ikke alene, at de selv er med i vort Forbund, men at alle deres Kammerater ogsaa er med.

Storagrarerne har næppe forandret sig siden i Fjor, og de har da sikkert absolut ikke forbedret sig. I Fjor drev de den hensynsløseste Spekulation i Arbejdsløsheden; de benyttede sig af den Omstændighed, at kun et lille Antal af Landbrugets Arbejdere var Medlem af vort Forbund og dets Arbejdsløshedskasse til paa det skammeligste at misbyde dem for deres Arbejde. Vær overbevist om, at Storagrarerne vil gøre det samme igen i Aar, saa sandt det blot er muligt; men det maa umuliggøres, og det bliver det, naar blot Landarbejderne sørger for at blive Medlem af Landarbejderforbundet.

Tiden fra nu til 1. December maa bruges til et energisk Agitationsarbejde for at faa saa mange ny Medlemmer til Landarbejderforbundet som overhovedet muligt. Bunden skal skrabes, hver Egn gennemtrawles fra nu af og til 1. December. Alle Landarbejdere og Tjenestefolk maa ind i Organisationen. Husk, det er uigenkaldelig sidste Gang, at der gives Lejlighed til at blive Medlem af en Arbejdsløshedskasse paa saadanne Betingelser, saa man efter saa kort Tids Forløb har Ret til Understøttelse.

Benyt Tiden! Meld Jer ind! Agiter!

Til Kassererne.

Paa given Foranledning skal jeg gøre Afdelingskassererne opmærksom paa, at man ikke maa fradrage eventuelt udbetalt Understøttelse i det hertil indsendte Kontingent.

Med Hilsen
Lorents Petersen.

Hvor Socialisterne staar for Styret.

Hvad en socialistisk Regering i Avstrallen har udrettet under Krigen.

Den avstralske Politiker *H. A. Campbell* har i et Interview med en svensk Korrespondent meddelt forskellige interessante Enkeltheder fra *Queensland* — som bekendt en af Avstraliens føderative Stater — der nu ledes af en socialdemokratisk Regering.

Før de almindelige Valg i 1915 havde Queensland et Venstreministerium, der paa et Par Undtagelser nær bestod af Stor-Købmænd og Godsejere. Ministeriets Levnedsmiddelpolitik i Verdens-Krigens første Maaneder førte til en Prisstigning af omkring 100 pCt., hvorved Regeringens Medlemmer skaffede sig selv en god Indtægt.

Dette skandaløse Forhold blev ved de almindelige Valg afsløret af Socialdemokraterne under Ledelse af det socialdemokratiske Partis Fører, *Thomas Joseph Ryan,* med det Resultat, at kun et eneste af Ministeriets Medlemmer blev genvalgt, medens det socialdemokratiske Parti fik et Flertal af 17 Mand i det ny Parlament.

Venstreministeriet maatte gaa af, og den 1. Juni 1915 lod Guvernøren over Queensland Socialdemokraten Ryan kalde til sig og overdrog ham det Hverv at danne det ny Ministerium. Samme Dag blev Ministeriet Ryan dannet.

Det socialdemokratiske Ministerium tog straks fat paa Løsningen af den mest nødvendige Opgave, nemlig en Reduktion af de opskruede Priser paa Levnedsmidlerne.

Hvorledes Kødpriserne blev billige.

Paa Grundlag af forskellige Love, der vedtoges af det ny Parlament, blev der konfiskeret 9 (ni) Millioner Acres Land, uhyre Græsmarker, der tilhørte de store Godsejere.

Regeringen skaffede Kvæg og sørgede for en god Høst.

Da Faar og Kreaturer var færdige til Slagtning, sendtes de til de af Regeringen oprettede *Statsslagterier,* og *Statsudsalgene* var parat til at besørge Salget af Kødet til Befolkningen.

Ved disse energiske Forholdsregler blev Kødpriserne reduceret til det halve.

De private Slagterforretninger var nødsaget til at følge med i Prisnedsættelsen — ikke paa Grund af noget Paabud, men som Følge af Konkurrencen fra Statsbutikerne. Men alligevel solgte Staten endnu i Begyndelsen af 1918 Kødet omtrent 30 pCt. *billigere* end Privatslagterne! Mens Faarekød i de *private* Butiker i Januar 1918 kostede 1 Kr. a 1 Kr. 50 Øre pr. Kilo, solgtes det i Regeringsbutikerne for 65 Øre a 1 Kr. pr. Kilo. De private Butikers Kundekreds bestaar væsentligst af Bourgeoisifamilier, der er Modstandere af det socialistiske Regime; hele Arbejderbefolkningen køber naturligvis Statens Kød.

Stats-Fiskeri. — Stats-Sukkerfabrikation. — Stats-Grubedrift.

Men den socialistiske Regering nøjedes ikke alene med at skaffe billigt Kød. Den byggede tillige store Damptrawlere, iværksatte Fiskeri for Statens Regning, og aabnede offentlige Fiskeudsalg. Ved disse Arrangementer blev den store Befolkning forsynet med billig Fisk, idet Detailpriserne paa Fisk blev reduceret med ikke mindre end 66 pCt.! Bl. a. sank Prisen paa Laks fra 1 Kr. 35 Øre til 45 Øre pr. Kilo! Forbruget af Fisk er paa Grund af de billige Priser fordoblet.

Den ny Regering har desuden bygget og drevet *Sukkerfabriker* og *Sukkerraffinaderier,* hvorved Sukkerprisen reduceredes til 45 Øre pr. Kilo — 50 pCt. *lavere* end under Godsejerregeringen.

Endvidere byggede den ny Regering *Jærnværker* og overtog *Driften af Kul- og Jærngruber.*

Resultatet er, at Grubearbejderne nu *af Staten faar højere Løn* end hos de private Grubeejere, Kullene sælges billigere fra Statsgruberne, Stats-Jærnværkerne leverer rullende Materiel til Statens Jærnbaner og billige, moderne Redskaber til Landbrug og Industri.

Staten driver Dampskibsfart, aabner Oliekilder, bygger Fryserier og opretter Statstrykkerier.

Det socialistiske Ministerium Ryan lod det ikke bero ved disse Reformer, men greb ind paa mange andre Omraader til Fordel for Befolkningen. Ministeriet oprettede et Stats-Rhederi for Kystfart, aabnede og drev Oliekilder, anlagde Kød- og Fiskefryserier og oprettede Statstrykkerier, som i 1917 gav et Overskud af 250,000 Kroner.

Regeringen har desuden socialiseret *Livs-, Ulykkes- og Brandforsikringen* og indført lavere Præmier, hvorved de Forsikrede i 1917 *sparede* 900,000 Kr., medens der endda tjentes 1 Million Kroner til Statskassen!

Regeringen har ogsaa bygget *gode Hjem for Arbejderne,* med billige Lejeafgifter, samt oprettet *Stats-Hoteller* og *Stats-Restavranter,* socialiseret *Sygehusene,* saa at alle Syge nu kan faa fri Hospitalsbehandling, har gennemført *Pension for Enker* og *Hjælp til forældreløse Børn* (Enkepensionen er 13 Kr. 50 Øre pr. Uge, og Hjælp til Børnene 7—9 Kr. pr. Uge), samt *Mødreunderstøttelse* med 90 Kr. for hver Fødsel.

Skolelærernes Lønninger blev i 1917 forøget med tilsammen 1 Million Kroner, og de ikke faglærte Statsarbejderes Lønniger med tilsammen 13½ Million Kroner.

Entreprenørerne afskaffes.

Alle offentlige Arbejder, Gadeanlæg, Jærnbanebygning, Havneanlæg og offentlige Bygningsarbejder udføres *uden* Entreprenører, og Arbejderne faar hos Staten 8 Kr. *mere* om Ugen end hos Entreprenørerne!

Der er ved Lov indført en 8 Timers Arbejdsdag.

Lovforslag om Initiativ og Referendum er forelagt Parlamentet, og saafremt dette vedtages, bliver Queensland det mest demokratiske Land i Verden.

Og Forslaget vil efter al Sandsynlighed blive vedtaget, eftersom Ryan nu raader over en stærkere Majoritet end den Valgene i 1915 gav ham.

Ved de ny Valg, der afholdtes den 16. Marts i Aar, samlede Antisocialisterne al deres Kraft for at styrte Arbejderregeringen. Men Antisocialisterne led et vældigt Nederlag. Ryan vendte tilbage til Parlamentet med en Majoritet af 51 mod 21.

Minister Ryan har altsaa fuldført sin Politik med voksende Støtte fra Folkets Side, og Queensland har saaledes Udsigt til at blive den første socialistiske Stat i det britiske Rige.

Kassérernes 10 Bud.

1. **Sørg for, at Opkræverne begynder Opkrævningen de allerførste Dage i Maaneden, saaledes at den er sluttet senest den 10.**
2. **Paase, at ingen staar til Restance.**
3. **Lad Opkræverne aflevere Kontingentet senest den 15.**
4. **Indsend derefter Kontingentet snarest og senest den 20.**
5. **Udfyld altid omhyggelig Indbetalingsblanketten og underskriv den.**
6. **Paafør altid Maaned og Dato samt Afdelingens Navn.**
7. **Meddel altid, hvad Pengene er for, samtidig med, at de indsendes.**
8. **Indsend kun Penge een Gang hver Maaned, og send saa alt det Kontingent, Afdelingen skal betale.**
9. **Skriv altid tydelig Beløbangivelse baade paa Anvisning og Kupon.**
10. **Skriv altid tydelig Navn og Adresse paa Kuponen, samt Afdelingens Navn bagpaa.**

Fra Afdelingerne.

Lindelse Afdeling
afholder Medlemsmøde Søndag den 10. November Kl. 4.
Kl. 8 Aften er der Bal for Foreningens Medlemmer med Damer.
Formanden.

Tommerup Landarbejderforening (Fyn)
holder Medlemsmøde Mandag den 4. November Kl. 12 i Tommerup Forsamlingshus.
N. A. Poulsen.

Spenstrup Afdeling
holder ekstraordinær Generalforsamling Søndag den 10. November Kl. 4 i Grassum Forsamlingshus.
Peter Chr. Thorsen.

Ødis Afdeling holder Medlemsmøde i Ødis Kro Lørdag den 2. November Kl. 7½.
Bestyrelsen.

Flintinge Afdeling afholder Medlemsmøde Søndag den 10. November Kl. 3½ paa sædvanligt Sted.
Hans Henrik Jensen.

Thureby Afdeling holder Medlemsmøde Lørdag den 2. November Kl. 7½ paa Hotel »Thureby«.
Kristian Petersen.

Ulsø Afdeling holder ekstra Generalforsamling i Ulsø Forsamlingshus Lørdag den 9. November Kl. 7½.
Kristen Hansen.

Herring Afdeling holder Medlemsmøde Torsdag den 7. November Kl. 8 hos Formanden.
Lars Jørgen Hansen.

Rørby Afdelig holder Generalforsamling Søndag den 3. November Kl. 3 i Rørby Forsamlingshus.
Om Aftenen selskabelig Sammenkomst.
Søren P. Sørensen.

Sæby Hallenslev Afdeling afholder Generalforsamling Søndag den 3. November Kl. 3 i Sæby Forsamlingshus. Lønspørgsmaalet skal drøftes.
Peter Sørensen.

Lynge Broby Afdeling holder Medlemsmøde den 1. Onsdag i hver Maaned i Lynge og den 3. Onsdag i hver Maaned i Broby, skifteves hos de gifte Medlemmer.
Kassererens Adr. er fra 1. Novbr. *Oscar Hansen,* Adr. Gdr. *Chr. Olsen,* Broby *Laurits Rasmussen.*

Ans og Omegns Afdeling
afholder Møde i Ans Søndag den 3. November Kl. 9½ i Stedet for den 10. November, da Foreningen deltager i Stævnet i Viborg.
Formanden.

Hvidbjerg Afdeling
holder Møde paa Torps Hotel Tirsdag den 5. November Kl. 7½ Aften.
Formanden.

Esbønderup Afdeling
holder Medlemsmøde Søndag den 3. November Kl. 4 paa Esrom Kro.
Chr. Schvieker.

Vindeby Afdeling
afholder Generalforsamling Søndag den 10. November Kl. 1 paa det sædvanlige Sted.
Bernhard Olsen.

St. Merløse Afdeling
holder Medlemsmøde paa Merløse Kro Lørdag den 2. November Kl. 8.
Emil Jensen.

Kværkeby Afdeling
holder Medlemsmøde i Kværkeby Forsamlingshus Torsdag den 7. November Kl. 7½.
Ejner Nielsen.

Haarlev og Omegns Afdeling
holder Generalforsamling Søndag den 10. November Kl. 2. Generalforsamlingen er beslutningsdygtig uanset de mødtes Antal.
Spørgsmaalet om en Priskurant skal behandles.
Marius Sørensen.

Storehedinge Afdeling
holder Medlemsmøde paa Hotel Stevns, Storehedinge, Lørdag den 9. November Kl. 8.
Fagbøgerne medbringes. Kontingent betales.
Karl Chr. Poulsen.

Stensved Afdeling.
Medlemsmødet den 2. November *aflyses* paa Grund af spansk Syge.
Herman Olsen.

Kroghave Afdeling
holder ekstraordinær Generalforsamling Søndag den 10. November Kl. 2 i Salen i Kroghave.
Bestyrelsen.

Halsnæs Afdeling.
Ekstraordinær Generalforsamling i Melby Forsamlingshus Søndag den 10. November Kl. 2.
A. Chr. Olsen.

Fredensborg Afdeling
holder Medlemsmøde Søndag den 3. November hos Bengt Olsen, Tikøb, Kl. 2 Eftm.
Bestyrelsen.

Nørre Vissing Afdeling
holder Medlemsmøde den første Lørdag i hver Maaned. For Udeblivelse fra Møder er fastsat en Bøde af 50 Øre for Medlemmer, 1 Kr. for Bestyrelsesmedlemmer.
Formanden.

Allested Vejle Afdeling
holder Møde Søndag den 10. November Kl. 2 hos Formanden, hvor ny Medlemmer optages.
R. P. Rasmussen.

Haarby Afdeling
afholder Medlemsmøde den første Lørdag i hver Maaned i Forsamlingshuset Kl. 7½.
Henning Carlson.

Tullebølle Afdeling
holder Medlemsmøde paa Tullebølle Kro Lørdag den 9. November Kl. 4.
Alfred Klausen.

Aaker Afdeling.
Medlemsmøder afholdes for Fremtiden i Aakirkebys Afholdshjems lille Sal den første Lørdag i hver Maaned Kl. 8 og Bestyrelsesmøder Kl. 7 samme Aften.
Der optages nye Medlemmer og modtages Kontingent.
Klip dette ud, for det bliver ikke averteret mere i dette Halvaar.
Johs. Mortensen.

Orte Afdeling
holder Medlemsmøde i Frøbjerg Forsamlingshus Lørdag den 9. November Kl. 7½.
Kristen Kristoffersen.

Vonsild Dalby Afdeling.
Medlemsmøde Lørdag den 9. November i »Idyl«, Dalby.
Kredsformanden taler om »Dyrtidsforanstaltningerne«. Sogneraadet bliver indbudt.
J. Larsen.

Vejby-Tibirke Afd.
afholder Generalforsamling Søndag den 10. November Kl. 3 paa Tisvilde Kro.
Forslag, som ønskes behandlet paa Generalforsamlingen, maa indsendes senest 4 Dage forinden.
Vilh. Petersen.

Ringe Sogns Landarbejderforening (Fyn)
afholder Medlems- og Agitationsmøde paa Centralhotellet Lørdag den 9. November Kl. 7½.
Red. Carl Westergaard, Odense, har lovet at tale. Mød derfor alle.
Bestyrelsen.

Regstrup Afdeling
afholder Generalforsamling i Hotel Regstrup Søndagen den 3. November Kl. 2.
Oskar Møller.

Haarby Afdeling
holder Medlemsmøde første Lørdag i hver Maaned og ikke som meddelt i sidste Nr. Søndag.
Henning Karlsson.

Thise Afdeling
afholder offenligt Møde Søndag den 3. November Eftermiddag Kl. 2 i Thise Forsamlingshus. Som Taler kommer Martinius Wamming, Vaarst.
Bal afholdes i Aften Kl. 8.
Eduard Jensen.

Silkeborg Skov- og Landarbejderforening
afholder Møde paa »Central-Kaféen« Torsdag den 7. November Kl. 8 pr.
Dagsorden:
1. Silkeborg som selvstændig Afdeling.
2. Eventuelt.

Agitator Frantz Nielsen kommer tilstede.
NB. Eventuelle nye Medlemmer optages ved Mødet.
Chr. Mølbeck.

Ølstykke-Snodstrup Afdeling.
Ekstra Generalforsamling afholdes Tirsdag den 5. November Kl. 8 paa Stenløse Kro. Forslag fra Forbundet.
Formanden.

Asperup Afdeling holder Medlemsmøde hos Formanden den 2. Tirsdag i hver Maaned Kl. 8, hvor der betales Kontingent.
Jens Jørgensen.

Hyllested Afdeling holder ekstra Generalforsamling Søndag den 10. November Kl. 4 i Hyllested Forsamlingshus. Der er vedtaget Bøde for Udeblivelse.
Hans Hansen.

Oure—Vejstrup Afdeling afholder Medlemsmøde paa Oure Kro Lørdag den 2. November Kl. 7½.
Aage Rosenfeldt.

Vindum Afdeling afholder Generalforsamling i Vindum Forsamlingshus Tirsdag den 5. November Kl. 8 Aften.
Formanden.

Østerlars Landarbejderforening afholder Medlemsmøde i Forsamlingshuset Tirsdag den 5. November Kl. 7½.
Martin Jensen,
Formand.

Karlslunde Afdeling afholder Medlemsmøde Søndag den 3. November Kl. 5. Derefter afholdes Agitationsmøde og Pakkefest med efterfølgende fælles Kaffebord for Medlemmerne. Medlemsbøgerne medbringes, da Kontingentet betales.
Louis Hansen,
Formand.

Vemmelev-Hemmeshøj Afdeling afholder Medlemsmøde Tirsdag den 5. November Kl. 8 i Vemmelev Forsamlingshus. Alle Medlemmer bør møde. Fra Kredsorganisationen foreligger Forslag om Oprettelse af en Sygehjælpekasse for Kredsen.
Carl Chr. Harpsøe.

Malt og Omegns Afdeling afholder ekstraordinær Generalforsamling Tirsdag den 12. November i Kirkehuset i Malt. Alle bedes møde.
Niels Chr. Hansen.

Hau Afd. (Jylland) afholder Medlemsmøde i Gosmer Forsamlingshus Søndag den 3. November Kl. 3 Em.
A. Svoldgaard,
Formand.

Søllinge Landarbejderforening afholder Medlemsmøde i Søllinge Forsamlingshus Onsdag den 6. November Aften Kl. 7. For Udeblivelse betales.
Niels Nielsen.

Pedersker Afdeling afholder Medlemsmøde den første Fredag i hver Maaned i Forsamlingshusets lille Sal Kl. 7 Aften. Bestyrelsesmøde samme Aften Kl. 6. Der optages nye Medlemmer og modtages Kontingent. Dette bedes Medlemmerne erindre, da det ikke bliver averteret oftere.
Herman Sjøholm.

Valløby—Taarnby Afdeling afholder Medlemsmøde i St. Taarnby Forsamlingshus Lørdagen den 2. November Kl. 7 Aften.
Jens Nielsen.

Ørbæk Afdeling afholder Medlemsmøde Mandag den 4. November Kl. 8 hos Formanden. Bestyrelsesmøde Kl. 7½. Husk der er Mulkt for Udeblivelse fra Møderne uden lovlig Grund. Nye Medlemmer optages paa Mødet.
Kristoffer Salomonsen.

Rø Afdeling afholder Medlemsmøde Lørdag den 9. November Kl. 7 Aften paa Afholdshotellet. Kontingent modtages samtidig.
W. Chr. Hansen.

Nyraad Landarbejderafdeling afholder Generalforsamling paa Nyraad Gæstgiveri Lørdagen den 9. November Kl. 7½ Eftermiddag.
N. Larsen.

Glumsø og Omegns Landarbejderafdeling afholder Pakkefest og Bal for Foreningens Medlemmer Lørdag den 9. November Kl. 7½ paa Glumsø Kro. Medlemmer D. A. F. samt Socialdemokratisk Forening og Herlufmagle Landarbejderforening indbydes. Fagbogen forevises.
Jens Rasmussen.

Hou Sogns Afdeling (Langeland) afholder Medlemsmøde Søndag den 10. November Kl. 2 paa sædvanligt Sted. Alle Medlemmerne bedes møde. Medlemmerne underrettes herved om, at vor Hovedkontrolbestyrer er Savværksarbejder Karl Nielsen, med Kontortid de første fem Dage i Ugen fra Kl. 10—11 Formiddag og Lørdag fra Kl. 2—3 Eftermiddag.
Marthinus Jensen.

Daastrup Afdeling asholder Medlemsmøde paa Viby Kro Lørdag den 9. November Kl. 8. Samtidig erindres Medlemmerne om, at det er 25 Øre i Mulkt for Udeblivelse fra Møderne uden lovlig Grund.
Marius Johansen.

Hundslund Afdeling afholder Stiftelsesfest i Hundslund Afholdsforening Lørdag den 9. November, hvortil følgende Afdelinger indbydes: Ørting, Gylling og Søvind og Haldrup. Festen begynder Kl. 7.
Peder Rasmussen.

Lundby Afdeling (F,) holder ekstraordinær Generalforsamling Søndag den 10. November Kl. 3 i Kippinge Forsamlingshus.
Morten Petersen.

Øster Tørslev Afdeling holder Generalforsamling Søndag den 10. November Kl. 6½ Aften i Øster Tørslev Forsamlingshus.
Jens Karl Jensen.

Fjelsted Harndrup Afdeling afholder Generalforsamling Søndag den 3. November Kl. 7½ i Harndrup Forsamlingshus.
Knud Madsen.

Hellested Afdeling (Jyll.) holder Generalforsamling i Hellested Forsamlingshus Lørdag den 2. November Kl 6½.
Jens Peter Jensen.

Vithen Afdeling afholder Generalforsamling i Vithen Forsamlingshus Søndag den 10. November Kl. 8.
Niels C. Jensen.

Onde Magter

Fortælling af
Ejnar Bondesen.

Bygningen var for hver Ende forsynet udvendig med et sekskantet Taarn og et ligedannet mindre inde i Gaarden. Disse Taarne dannede Opgangen til Slottets tvende Dele; thi Porten var usædvanlig høj og gjorde en Forbindelse mellem Værelsernes nederste Stokværk umulig. Alle Vinduerne, Murpillerne og Portalen over Porten var i rigeste Maal forsynede med smukke Forsiringer af gullandsk Sandsten, forestillende menneskelige Ansigter og Figurer, Blade og Frugter. Porten var noget af det skønneste i sit Slags, rigt prydet med Englehoveder og Menneskeansigter, Djævlefigurer og Havfruer, alt ordnet med megen Smag og Ynde.

Dronning Sophie fandt megen Behag i det stilfulde Bygningsværk og udtalte sig med stor Beundring om de skønne Ornamenter.

Hun var en meget lærd og kunstforstandig Dame, men tillige saare kyndig og duelig i al kvindelig Syssel. Det var derfor ganske efter hendes Tykke, da Fru Ingeborg førte hende ind i den store Linnedstue, hvor de mange skønne Arbejder gemtes, som Slotsfruen og hendes Terner havde forfærdiget.

»I er en overmaade ferm og dygtig Husfrue, min kære Fru Ingeborg, og det fornøjer mig højligen alt, hvad jeg ser hos Jer.« Der glimtede et venligt Smil i Dronningens blaagraa Øjne. Hun sad i en blød, hyndeklædt Armstol, og paa Bordet foran hende laa opdynget høje Stabler af Duge og alskens Vævning i sirlige og kunstige Mønstre.

»Nyttig Haandgerning huer mig saare vel,« vedblev Dronningen, »og som I kanske ved, holder jeg hjemme paa Falster noget over tre Hundrede Personer til saadan Syssel. Sligt opelsker Flid og Orden blandt vor Almue, idet den ene vil søge at overgaa den anden ved sit Arbejdes Godhed.«

Fru Ingeborg nikkede samtykkende, men hørte næppe, hvad Dronningen sagde — Ordene klang underlig fjerne og fremmede for hendes Øre. Der steg et mørkt Billede frem for hendes Syn, et Billede, der stundom fulgte hende som en Skygge alle Slottets Værelser igennem og først forsvandt, naar hun satte sig ved Væveladen eller Baldyrerammen. Men nu blev Skyggen ved at stirre paa hende med sine tomme Øjenhuler, og hun syntes at mærke, at hendes Ansigt fik Skyggens jordgraa Farve ....

Med et vaktes hun af sine Drømmerier. Gennem det aabne Vindue lød Sang og Strengespil nede fra Haven, hvor en Del af Gæsterne havde samlet sig. Det var en Vekselsang, der blev sunget, og de bløde, ungdommelige Stemmer klang skønt og harmonisk i den lyse Sommeraften.

»Det er Fru Salome Daa og Jomfru Edele, der synger,« hviskede Dronningen og vendte sig lyttende mod Vinduet.

Vekselsangen hørte op, og en anden greb fat i Strengene — en øvet Haand, kunde man skønne af de sikre og kunstfærdige Greb. Det var en Mandsstemme, der sang, og Fru Ingeborg kendte Junker Eriks klangfulde Røst:

»Jeg ved, hvor en Lund hun staar,
hun er opvoksen med Ære;
der er inde de fejerste Træ,
der kan i al Verden være.

Der er inde de fejerste Træ,
man kalder dem Liljer og Linde;
og der er inde de fejerste Dyr,
man kalder dem Hjorte og Hinde.

Der er inde de fejerste Fugle,
baade Nattergal og Due;
og der er inde saa stolt en Jomfru,
de kalder hende alle deres Frue.

Haar haver hun som spundet Guld,
hendes Kinder ere rosenrøde;
vel er den Svend, den Jomfru kan faa,
forsvunden er al hans Møde.«

Fru Ingeborg plejede ikke at give efter for bløde Stemningers Magt, men hun magtede ikke at skjule det dybe og sælsomme Indtryk, Sangen gjorde paa hende; den rørte ved Strenge i hendes Indre, der var hende ny og ukendte — nu tonede de pludselig frem, lokkende og vemodig søde, med milde og dragende Længsler i Følge....

»Vaare der tændt saa stort et Baal,
og stode i brændende Gløde,
da vilde jeg levendes igennem det gaa
og taale for hende den Møde.

Vaare der tændt saa stort et Baal
og stode i brændende Lue,
end vilde jeg levendes igennem det gaa,
alt for den skønne Jomfru.«

Det tyktes Fru Ingeborg i denne Stund, som lyse og venlige Magter gæstede hende. Det kolde og haarde Ispanser, der gennem de mange Aar havde ligget om hendes Hjærte, begyndte at løsne sig og smelte, og Foraaret holdt sit jublende Indtog deri inde .... Hun rejste sig for at gaa hen til Vinduet — hun maatte se Sangeren.

Men da hun saa Erik Banner, der stod med Blikket fæstet paa Edele Dyres lyse Jomfruskikkelse, der halvt var skjult mellem Buskene, fik hende Ansigt atter det vante stolte og haarde Drag, og med en Følelse af Uvilje vendte hun sig bort fra Vinduet.

Nede i Haven vedblev Sangen. Men nu var der ikke længer Begejstringens Glød over Ungersvendens Ord til den »skønne Jomfrue«; thi hun havde overmodig vraget hans Elskov:

»..det er ikke Guld, alt det som skin,
der Fruer bær idelig i Hænde.

Det er ikke Guld alt det, der glor,
det er som Messing og Tin:
det er ikke alle Møer, der favert have Haar
det er som Ønskekvind.«

Fru Ingeborg smilte. Ja, saadan endte nok den Komedie, der af svage og bløde Naturer kaldtes for Elskov.

Daarskab og Drømmeri til Hobe.

Hun anede ikke, at den Dag vilde komme, da den Følelse, hun nu haanede, skulde vinde Magt over hendes stolte Sind.

Socialistisk Literatur

udgivet paa Socialdemokratiets Forlag „**Fremad**“

Det kommunistiske Manifest, 50 Øre.
Fællesejendom og Privatejendom (efter Lafargue og Guesde), 10 Øre.
Kapital og Arbejde, Fremstilling af Marx's Lære, ved Niewenhuis, 10 Øre.
Socialdemokratiets Fordringer til Alderdomsforsørgelse, 10 Øre.
Aandsfriheden i den socialistiske Stat, 10 Øre.
En Diskussion mellem H. George og Laur nce Grønlund, 10 Øre.
Arbejderprogram, af Ferd .Lassalle, 10 Øre.
Otte Timers Arbejdsdagen, 10 Øre.
Til Forsvar og Angreb, af W. Liebknecht, 10 Øre
Ned med Socialdemokraterne, af W. Bracke, 10 Øre.
Arbejdstiden, af M. E. Vaillant, 10 Øre.
Georgeismen, af Gustav Bang, 10 Øre.
Len og Stamhuse, af Gustav Bang, 20 Øre.
Den kapitalistiske Samfundshusholdning, af Gustav Bang, 1 Kr.
Efter Krigen, af Gustav Bang, 50 Øre.
Den materialistiske Historieopfattel :, af Gustav Bang, 25 Øre.
Lommebog for Arbejdere, 1 Kr. 25 Øre.
Arbejdets Invalider, af Th. Stauning, 25 Øre.
Familjens, Privatejendommens og Statens Oprindelse, af Engels, 40 Øre.
Det underjordiske Rusland. af Stepnjak, 50 Øre.
Kooperative Foretagender, Foredrag af F. J. Borgbjerg, 10 Øre.
Socialistiske Samfundsbetragtninger, af P. M. Poulsen, 10 Øre.
Den materialistiske Historieopfattelse, af Nic. L. Petersen, 20 Øre.
Beretning fra den internationale Socialistkongres i København 1910, 10 Øre.
Fremads Bibliotek Nr. I: Den ny Grundlov, 25 Ø.
— — **Nr. II: Rente og Ruin,** af F. Hurop, 40 Øre.
— — **Nr. III: Tilbageblik,** af Th. Stauning, 20 Øre.
Socialistisk Bibliotek, 1.—4. Aarg. 1910—1913 a 1 Kr. pr. indbunden Aargang
Socialdemokratisk Sangbog, 25 Øre.
Billeder af Karl Marx, Overbye og Hørdum à 10 Øre. — P. Sabro, 25 Øre. — Gustav Bang, 35 Øre.
Arbejderklassens Liv og dens Kamp, af Gustav Bang (Mindeudgave) 600 Sider, smukt indbunden, 2 Bind, 2 Kr. 50 Øre.

Bestilling modtages i enhver Boghandel i Danmark eller direkte hos:

Socialdemokratiets Forlag

„Fremad“

Frederiksborggade 33, København.

Forhastet Dementi.

Konen: — Hvor var Du henne i Aftes?

Manden — Det er Løgn! hvem siger det?

•

Frisk er din Kind,
din Holdning rank,
elastisk hvert et Skridt, Du gaar;
din Hud er blank,
lyst er dit Sind
og lyse dine gyldne Haar;
Du staar der i en blommet Kjol,
saa smuk, det lader sig sige,
som kom Du fra den kære Sol,
ja lukt fra Himmerige:
Septemberluft, Septembersol,
Septemberdagens Pige.

Holger Drachmann.

Redaktør *Marius Olsen,* Gernersg. 1.
Trykt i »Social-Demokr.«s Trykkeri, Nr. Farimagsgade 49, København.

Landarbejderbladet

Organ for Tjenestefolk og Landarbejdere.

Nr. 45 — 8. November 1918 — 4. Aargang

Bort med Tyendeloven.

Under Finanslovens første Behandling rejste Folkethingsmand *Andreasen*, Næstved, for — Gud ved hvilken Gang — Spørgsmaalet om Tyendelovens Afskaffelse, og han lyste efter det af Regeringen tidligere bebudede Forslag, og efter Justitsministerens Svar.

Kan vi i en nær Fremtid vente et Forslag til Ophævelse af Tyendeloven og Gennemførelse af Beskyttelsesbestemmelser for det mindreaarige Tyende?

Det var ikke for tidligt, om det nu endelig blev til noget.

En Reform paa dette Omraade har i Virkeligheden været paakrævet lige siden den nuværende Tyendelov blev givet i 1854, og den har staaet paa Dagsordenen ligesaa længe de fleste af den nuværende Generation kan huske, men endnu er Tyendeloven ikke lagt paa sin Plads i Arkivet mellem de andre gulnede Papirer.

Nej, den er fremdeles gyldig og gældende Lov her i Landet. Utallige saakaldte Retskendelser træffes efter dens Paragrafer hvert eneste Aar, og endnu flere Overgreb begaaet ved Tyendet i Ly af de samme Paragrafer. Mindreaarige Tjenestefolk bedrages aarligt i Massevis ved Hjælp af Tyendeloven. Nu maa det være Slut. Tyendeklassen har faaet Valgret; den er i politisk Henseende stillet lige med andre Samfundsklasser, den forlanger nu ogsaa at blive det paa det retslige Omraade. Tyendestanden vil og kan ikke længere finde sig i den Forsmædelse, som Tyendeloven er. Det er beskæmmende for Landarbejderklassen, at den saa længe har fundet sig i denne skammelige Klasselov.

Det er jo til syvende og sidst ikke de talrige Enkelttilfælde af Overgreb, af Pryglerier og Bedragerier, som Tyendeloven giver Anledning til overfor Tjenestefolkene, der er dens værste Følge. Dette er slemt nok, det er egnet til at oprøre og harme enhver ærekær Mand og Kvinde, som hører Tyendestanden til, men endnu værre er det, at foruden at stemple hele Tyendestanden som anden Rangs Borgere, saa præger den tillige hele Arbejdsforholdet paa en Maade, som gør en tidssvarende Reformering heraf næsten umulig.

De forældede Tilstande, hvori Landbrugets Arbejdsforhold befinder sig, har for en meget væsentlig Del Tyendeloven Skylden for. Den Betragtning af Forhldet mellem Arbejder og Arbejdsgiver, hvorefter Arbejdsvilkaarene bestemmes af Arbejdsgiveren som den Overordnede, hvem de Underordnede kun har at vise Lydighed. Denne Betragtning, som endnu for en stor Del behersker Landbrugets Arbejdsforhold, og som er absolut eneherskende blandt dets Arbejdsgivere, den har sit Basis i Tyendeloven, hvor den er juridisk knæsat.

Tyendeloven holder Liv i den og er derved med til at spærre Vejen til tidssvarende og tilfredsstillende Arbejdsforhold i Landbruget.

Baade i Retfærdighedens og i Fremskridtets Navn bør Kravet derfor lyde: *Bort med Tyendeloven!*

M. D.

Hvor Kræfterne prøves.

Ovenstaaende kunde vist passende siges om mange Egne i denne Tid, hvor Arbejderne indenfor Landbruget kæmper for deres saa længe tiltrængte Organisation.

Særslev Landarbejderorganisation har ogsaa haft Bud til Kammeraterne og har ogsaa faaet en Del af dem indenfor sine beskyttende Rammer.

Men der er ogsaa andre Kræfter dér paa Egnen, som ikke gærne vilde svækkes; dette har Arbejderne sikkert erfaret i de sidst fvrløbne Par Maaneder.

Da Arbejderne i Særslev i Sommer havde besluttet at danne dem en Forening, begyndte der straks Kræfter af en anden Interesse end Arbejdernes at modarbejde denne Forening.

Dette ytrede sig paa forskellige Maader, og jeg skal lige nævne et Par af disse.

Til et af de forberedende Møder var der sendt Plakater ud til nogle af disse Mennesker, der var gaaet i Spidsen for Kammeraterne. Disse Plakater var uheldigvis røde, og det er en meget farlig Farve at anbringe ude omkring paa offentlige Veje, hvor der i Nærheden bor Folk med særdeles stærk udpræget Interesse for Venstres og de Konservatives Programmer, og naar dertil kommer, at disse Plakater meddelte, at en saa berygtet Person som *Carl Westergaard* vilde komme til Egnen og oplyse Egnens Befolkning om Ret og Retfærdighed. Ja, saa kan man jo godt forstaa, at disse Mennesker harmes og bæver af Frygt. Tænk engang, hvis et saadant Møde skulde have den tilsigtede Virkning, det vilde være frygteligt for disse Venstre og konservative Folk; derfor sørgede de ogsaa for at faa disse Plakater pillet ned, saa hurtigt det kunde lade sig gøre, og man svor Hævn over de Formastelige.

En af Organisationens Modstandere gik lige direkte til Lovens og Kapitalens Beskytter (Politiet der paa Egnen) og krævede Straf og Bøde (efter Lovens strængeste Paragraffer) over den skyldige, og Vedkommende fik virkelig til Dels Held med sig og fik den Formastelige idømt en Bøde paa 10 Kr. for ulovlig Anbringelse af Plakater. Jeg vil dog lige bemærke, at Bøden blev betalt af Landerbejderforbundets Kasse, men skulde det ske, at samme Anmelder engang blev idømt en Bøde for Protest mod Statens og Regeringens Forordninger, tror jeg ikke, at Landarbejderforbundet betaler.

Da Bøden ikke i nogen nævneværdig Grad kunde hæmme Bevægelsen blandt Arbejderne, begyndte man paa en anden Maade. Nu foreholdt man den enkelte Mand det forkerte i at gaa med i en saadan Forening. Disse Venstre og konservative Folk, som jo for det meste er Arbejdsgivere indenfor Landbruget, vilde dog prøve yderligere, hvad der kunde gøres.

Og det lykkedes dem ogsaa at rokke nogle af de svageste i deres Tro paa deres egen Sag.

Men et Møde, som afholdtes i Særslev Højskoles Gymnastiksal Søndag den 13. Oktober, gav Bevis for, at Arbejderne dér paa Egnen nu virkelig er vaagnet af deres lange Dvale og er bestemt paa at optage Kampen med Overklassen for Alvor, og den Stemning og Begejstring, der herskede blandt de Mødte, garanterer for, at Arbejdernes Mangefold i Særslev vil vinde Sejr, trods Trusler, Bøder og Drillerier.

Skynd jer nu, alle Landarbejdere, at slutte jer til Eders Kammeraters Rækker.

Det er *saamænd* ikke for Eders Bedste, at Eders Modstandere lægger Organisationen Hindringer i Vejen.

Jacob P. Jacobsen, Otterup.

Bestil Agitationsnumre!

Dette Numer af Bladet udgaar i Agitationsøjemed i et betydeligt Ekstraoplag.

Agitationsnumre kan erholdes ved at udfylde omstaaende Bestillingsseddel og sende den til Landarbejderforbundets Kontor.

Danmarks Fremtid.

Undertegnede havde for nogen Tid siden Lejlighed til at overvære et Foredrag af fhv. Seminarie- og Højskoleforstander *J. Andreassen*, Hjortsballe. Foredraget, der havde den prangende Titel »Danmarks Fremtid«, kunde i og for sig være godt nok, naar man ikke tager mere af det, end man kan taale.

Midt i sit Foredrag gav han sig imidlertid til at tale om Arbejdsløshedskasserne paa en Maade, der gjorde det klart, hvilket Ærinde han var ude i. Han stemplede hele den danske Arbejderstand som Fattiglemmer. Hr. Andreassen paalagde de Unge at være snilde og beregnende. Naar de var det, behøvede ingen Mennesker at være arbejdsløse, forsikrede Hr. Andreassen, og han føjede til, at han vilde advare alle imod at melde sig ind i disse ulykkelige Arbejdsløshedskasser; thi — udtalte Hr. A. — hvad enten det er Hjælpekasser eller Arbejdsløshedskasser, da er og bliver det Fattighjælp, og det kan enhver undgaa at modtage, naar han vil. Undertegnede tillod sig at tilbagevise denne graverende Beskyldning mod den organiserede Del af Arbejderklassen, og der udspandt sig en Diskussion om Spørgsmaalet, hvorunder Hr. A. betegnende nok fik Hjælp af et Par ligesindede Jorddrotter. Det kan i denne Forbindelse oplyses, at Hr. A selv er stor Jordbesidder. Dette gør jo hans Standpunkt mere

forstaaeligt. Han har antagelig mærket, at Landarbejderne er ved at vaagne til Forstaaelse af deres Interesser og igennem deres Organisation er i Færd med at gøre disse gældende. Kunde det lykkes for Hr. Andreassen og Konsorter ved den Slags Taler som den ovenfor omtalte at holde dem fra Organisationen, da var Hensigten jo naaet, og Storagrarernes Regimente var sikret.

Men vi Landarbejdere lader os ikke forvirre af saadanne Fraser. Vi forstaar fuldt vel, at Hr. Andreassens Bestræbelser kun er et Dække for Storagrarernes Interesser, og for os bliver de derfor kun en ny Spore til Arbejde for vor Organisation.

R. P. Josiasen,
Fmd. for Djurslands Kredsorganisation.

Afholdte Møder og Generalforsamlinger.

Ubby Afdeling
har valgt Arbmd. Marius Kristiansen til Kasserer. Afdelingen holder Medlemsmøde den anden Søndag i hver Maaned.

•

Horslunde Afdeling
har til Formand valgt Leonhard Jensen, til Kasserer Peder Madsen.
Hovedkontrolb. er Edvard Petersen, Kølle pr. Horslunde, Kontrolb. for Svinsbjerg Ferdinand Johansen, for Nebbet Joh. Lindgaard. Kontroltid er fra Kl. 10—11. Afdelingens Møder afholdes den anden Søndag i hver Maaned Kl. 3.

•

Tørring Afdeling
har valgt til Formand Jens Nøhr, Gl. Tørring, der tillige er Kontrolb. Kontroltiden er fra Kl. 9—11 Fmd.

•

Vittrup Afdeling
har til Formand valgt Hmd. Lars Chr. Mathiasen, til Kasserer Hmd. Martin A. Sørensen, der samtidig er Kontrolb.

•

Jersie Afdeling
har til Formand og Kontrlb. valgt Foderm. Lars Petersen, Jersie.

•

Buddinge Afdeling.
Til Formand er genvalgt C. Hansen, Buddinge.
Der er fastsat følgende Mulkter for Udeblivelse fra Møder: Medlemsmøder 10 Øre for Medlemmer, 25 Øre for Bestyrelsesmedlemmer. Generalforsamlinger 25 Øre for Medlemmer, 50 Øre for Bestyrelsen.

•

Ferslev-Vellerup Afdeling
har til Kontrolb. valgt Hans Peter Hansen, Ferslev. Kontroltiden er fra Kl. 10—11 Fmd. Lørdag fra Kl. 2—3 Eftmd.

•

Frøslev Afdeling
har til Kasserer valgt Foderm. Ferdinand Petersen, til Kontrolb. er Formanden valgt. Kontroltiden er fra Kl. 11—12. Lørdag fra 3—4.

•

Gandrup—Ø. Hassing Afdeling
har til Kontrolb. for Ø. Hassing valgt Jens Skou.

Kauslunde Adeling
har paa en ekstraordinær Generalforsamling valgt Arbmd. Hans Chr. Larsen, Kauslunde Mark, til Formand.

•

Lyngby og Omegns Afdeling (Jyll.)
Kontroltiden er fra Kl. 10—11 i Ugens 5 Dage, Lørdag fra Kl. 2—3. Der er fastsat en Bøde paa 25 Øre for Medlemmer og 1 Kr. for Bestyrelsen for Udeblivelse fra Møder og Generalforsamlinger.

•

Sandby Afdeling
har valgt Foderm. P. Frederiksen, Sofiedal, til Formand. Hovedkontrolb. er Karl Kromand, Underkontrolb. Karl Thomsen.
For Udeblivelse fra Bestyrelsesmøder og Generalforsamlinger er vedtaget en Mulkt paa henholdsvis 50 Øre og 1 Kr.

•

Jordrup og Omegns Afdeling
har til Formand valgt Arbmd. Marius Hansen, Højrup.

•

Tudse Næs' Afdeling
har til Formand valgt Anders Olsen, Hørbygaard, og til Kasserer Kr. Hansen. Kontrolb. er for Audebo Karl M. Nielsen, for Udby Hans Jørgensen, for Hørby Niels Nielsen.

•

Nordrup Afdeling.
Som Formand er genvalgt Alfred Carlsen, Nordrup. Som Næstformand genvalgtes Olaf Larsen, Nordruplund. Som Hovedkontrolbestyrer Alfred Carlsen, Nordrup.
Det meddeles samtidig, at Kontroltiden er Mandag, Onsdag, Torsdag, Fredag fra 10 til Fmd. Tirsdag og Lørdag fra 2 til 3 Eftm.

•

Strands Afdeling
har til Formand valgt Chr. Jensen, Strands. Til Kasserer er genvalgt Valdemar Nielsen, Begtrup. Til Kontrolbestyrer genvalgtes Søren Smidt, Strands. For Udeblivelser fra Foreningens Møder fastsattes Bøder, for Bestyrelsen 1 Kr. og Medlemmer 50 Øre.

•

Langeskov Afdeling
har til Formand valgt Henrik Bøjsen, Birkede.

•

Græsted Afdeling
har til Formand valgt Husejer F. J. P. Andersen, Aggebo, til Kasserer Arbm. Jens Hansen, Alume, til Kontrolbestyrer Arbm. Jørgen Rasmussen, Græsted.

•

Rask Mølle Afdeling
har til Kontrolbestyrer valgt Th. Lund, Rask Mølle. Kontroltiden er fra 10—11, ogsaa Lørdag.

•

Vordingborg og Omegns Afdeling
har til Underkontroll. valgt Hans Jørgensen, Græsvængehuset, og J. P. Johansen, Oreby. Medlemmerne gøres opmærksomme paa, at der vil blive opkrævet et Ekstrakontingent af 50 Øre hver 3. Maaned, første Gang i November, til Dækning af Administrationsudgifter.

•

Thureby Afdeling.
Hovedkontrolb. er Arb. Hans Andersen, Byskov. Det er vedtaget at møde med 10 Mand og Fane ved Begravelser.

Rødkjærsbro Afdeling
har til Kontrolb. valgt Niels Skov, Rødkjærsbro.

•

Fodby Afdeling.
har til Hovedkontrolb. valgt Kassereren, R. Jensen.

•

Vonsild Dalby Afdeling.
Hovedkontrolb. er Fr. Olsen, Vonsild.

•

Tranehuse og Omegns Afdeling
Der er fastsat en Bøde paa 50 Øre for Medlemmer og 1 Kr. for Bestyrelsesmedlemmer for Udeblivelse fra Møder.

•

Brendrup Afdeling.
Til Hovedkontrolb. er valgt Laurits Hansen, Bro. Underkontroll. Peter Olsen, Bjærsgaard.
Kontroltid fra Kl. 10—11, Lørdag fra Kl. 12—2.
Der afholdes Medlemsmøde den 2. Onsdag i hver Maaned. For Udeblivelse fra Møder betales 25 Øre for Medlemmer, 50 Øre for Bestyrelsesmedlemmer og 1 Kr. for Formand og Kasserer.

•

Poulsker Afdeling
har til Formand valgt Laurits Larsen, Snogebæk, til Kasserer Jens Holm, Snogebæk. Kontrolb. er Leo Kofoed, Snogebæk.

•

Fuglebjerg Afdeling
har til Formand valgt Jens Peter Larsen, Sneslev, til Kasserer Arbm. Chr. Christensen, Arløse. Hovedkontrolb. er Arbm. Ditlev Jensen, Fuglebjerg. Underkontroll. Hans Peter Nielsen, Sneslev og Arbm. Chr. Hansen, Vestermarkshuset.

•

Hals Afdeling
har til Formand valgt Jens Peter Langtved, Hals, til Kasserer Alfred Jensen, Hals. Hovedkontrolb. Jakob Jensen, Hals.

•

Overfussing Afdeling
har til Hovedkontrolb. valgt V. Borch-Jensen, hvor nærmere Oplysning angaaende Kontrollen kan faas. Kontroltiden er fra Kl. 10—11, Lørdag fra Kl. 2—3.

•

Tavlov og Omegns Afdeling
har til Kasserer valgt Iver Iversen, Borup Skov.

•

Aaker Afdeling
Til Formand er valgt Johs. Mortensen, 52 Slg. P. Aaker, til Kasserer Matias Kofod, 18 Vg P. Aaker. Kontrolb. er Johs. Mortensen. Kontroltiden er fra Kl. 10—12, Lørdag fra Kl. 2—4.

•

Aabybro Afdeling
har til Kontrolb. valgt Formanden, M. Thellpsen. Kontroltiden er fra Kl. 9—10 Fmd.
Det er vedtaget at holde to Møder om Maaneden, 1. Søndag og 2. Fredag Kl. 8 Aften. Der bliver Underholdning med Diskussion eller Oplæsning.

•

Grave-Haderup Afdeling
har valgt til Formand Arbm. Jens Østergaard, Feldborg, til Kasserer Jens Chr. Sørensen, Feldborg. Kontrolb. er Ejnar Eskildsen, Jens Østergaard og J. Ingemand Davidsen. Kontroltid fra Kl. 10—11, Lørdag fra 3—4.

Kredsmøder.

Stævnet i Svendborg.

»Sydfyns Kredsorganisation« afholdt Søndag den 27. Oktober sin aarlige Generalforsamling i Svendborg.

Et prægtigt Vejr begunstigede Stævnet, og Resultatet blev da ogsaa, at der mødte en talrig Forsamling, og de fleste af Afdelingerne var repræsenterede.

Ved 3-Tiden aabnede Formanden for Kredsorganisationen, *Chr. Jensen,* Stævnet og bød Repræsentanterne samt de indbudte Gæster fra Fællesorganisationen, Socialdem. Kredsorganisation, Arbmd. Fagf. i Svendborg og Forbundets Repræsentant, Anthon Hansen, Velkommen.

Som Dirigent valgtes enstemmigt Hans Christensen, Svindinge, og til Sekretær Emil Petersen, »Hvidkilde«.

Formanden aflagde Beretning, hvoraf det fremgik, at Kredsorganisationen nu tæller 28 Afdelinger med et samlet Medlemsantal af 1020.

Der har i det forløbne Halvaar været udfoldet en energisk og omfattende Agitation. Anthon Hansen, Ringe, har holdt de fleste Møder, som altsaa kan siges at have givet gode Resultater. I Juli Maaned holdt Lærer Johansen, Middelfart, en Del Møder i Gudmekredsen.

Beretningen godkendtes.

Efter at Regnskabet og Forhandlingsprotokollen var oplæst og ligeledes godkendt, indledede *Anthon Hansen* om

Lønspørgsmaalet.

Taleren gav en klar og koncis Fremstilling af den Lønbevægelse, der havde været ført i de forskellige Egne af Landet, og opfordrede kraftigt til, at Afdelingerne tog denne vor Bevægelses vigtigste Opgave op.

Der førtes nu en langvarig og interessant Diskussion, hvor en Mængde Talere havde Ordet.

Man enedes om at søge gennemført følgende Priser for Stenslagning:

Landevejssten 8 Kr. pr. m.
Kommunesten 6 Kr. pr. m.

Der var endvidere fuld Enighed om at søge gennemført en Timeløn af 60 Øre for løst Arbejde.

Ang. Priserne for Skovning oplyste Indlederen, at der fra Forbundet kunde faas tilsendt Eksemplarer af en Overenskomst, der nylig var afsluttet med Ejerne af Vallø Stiftsskove. Denne Priskurant kunde da benyttes som Rettesnor.

Der viste sig at være meget stærk Stemning for at nedsætte et Udvalg til at udarbejde Forslag til Priser for alt Landbrugsarbejde, og det vedtoges derefter enstemmigt at vælge et 15-Mands-Udvalg.

Til Udvalgets Formand valgtes enstemmigt Anthon Hansen.

Oprettelse af en Syge-Hjælpekasse.

Anthon Hansen gav en Del Oplysninger om, hvorledes Syge-Hjælpekassen virkede nede i Sydsjælland, og opfordrede til at slutte sig til Tanken, men da Forbundet paa den kommende Kongres i Februar agter at fremsætte Forslag om en Syge-

Hjælpekasse for hele Landet, bør vi vente, til Kongressen er holdt.

Flere af de Delegerede sluttede sig hertil.

Derefter behandledes sidste Punkt paa Dagsordenen,

Agitationen.

Anthon Hansen fremhævede det betydningsfulde, der nu var sket ved, at vi har faaet dannet Afdelinger overalt. Men det udelukker jo ikke, at der endnu findes Krinkelkroge, hvor der er uorganiserede Landarbejdere. Dem maa vi ogsaa have i Tale, og den bedste Maade og den billigste Form for Agitation er den personlige Paavirkning gennem Husagitation.

Efter at flere af Deltagerne havde haft Ordet, planlagdes der Møder følgende Steder:

Egense, Ollerup, Højrup, Sallinge, Sandholt-Lyndelse, Ny Stenderup, Ø. Hæsinge, Espe, Krarup, Gudme, Øxendrup, Ø. Skerninge, Ulbølle, Herringe, Ellinge, Skaarup, Brendeskov.

Under Eventuelt gav *Anthon Hansen* nogle Oplysninger angaaende Arbejdsløshedskasen og bevarede et Par Forespørgsler, der blev rettet.

Til Slut havde de indbudte Gæster, Forretningsfører *Tønnesen,* Social-Demokraten, *Hans Hansen,* Arbmd. Fagf., og Kasserer *Vald. Rasmussen* Ordet. De udtalte alle deres Glæde over Fremgangen i Organiationsarbejdet paa Landet. Den Fasthed og Sikkerhed, der havde præget Forhandlingerne, var for dem et Bevis for, at Landarbejderne nu havde lært at kende Værdien af Sammenslutning, og det varslede om, at Arbejdet i den kommende Tid vilde bære gode Frugter.

Det særdeles vellykkede Stævne sluttede med et fælles Kaffebord. Ved dette holdtes flere korte Taler og udbragtes Leveraab for vor Bevægelse og dens ledende Mænd.

Stævnet paa Langeland.

Søndag den 20de Oktober afholdt Kredsorganisationen for Langeland og Strynø sit ordinære Stævne i Rudkøbing.

Der var udmærket Tilslutning, idet alle Afdelingerne havde sendt Repræsentanter. Der var ligeledes sendt Indbydelse til forskellige faglige og politiske Foreninger i Rudkøbing og mødt Repræsentanter fra disse. Fra Forbundet mødte Agitator Anthon Hansen, Ringe.

Formanden for Kredsorganisationen, *Martin Jensen,* Lindelse, aabnede Stævnet ved 11-Tiden og bød saavel Repræsentanter som Gæster Velkommen.

Til Dirigent valgtes Formanden og til Sekretær Vejmand Hans Rasmussen, Magleby.

Efter at de indbudte Gæster havde haft Ordet, aflagde Formanden Beretning og oplyste herunder, at der havde været stærk Fremgang for Bevægelsen paa Langeland.

Der var saaledes oprettet 6 nye Afdelinger, og Medlemsantallet var siden 1ste April vokset med ca. 350.

Der havde ogsaa været rejst Lønspørgsmaal i flere af Afdelingerne, bl. a. i Magleby, Humble, Longelse og Hou. Alle Steder var der opnaaet gode Resultater.

Beretningen godkendtes uden Diskussion. Derefter oplæste Formanden Regnskabet, som ligeledes godkendtes.

Efter at Sekretær Hans Rasmussen havde oplæst Forhandlingsprotokollen, foretoges Valg til Kredsorganisationens Foretningsudvalg.

Martin Jensen og Hans Rasmussen genvalgtes enstemmigt. Nyvalgt blev Marthinus Jensen, Lohals, og Reinhardt Fælle, Tranekær. Til Suppleanter valgtes Laurits Nielsen, Bøstrup, og Jens Baltzer, Longelse. Revisorer blev Carl Andersen, Stoense, og Chr. Simon Hansen, Lindelse, og Revisorsuppleant Fr. Nielsen, Humble.

Efter en Middagspavse tog man fat igen.

Om Arbejdsløshedskassen og Kontrolarbejdet redegjorde Anthon Hansen udførligt.

Der rettedes et Par Forespørgsler, som Indlederen besvarede, hvorefter man tog fat paa næste Punkt:

Lønbevægelsen.

Anthon Hansen holdt det indledende Foredrag.

Der fulgte nu en livlig Forhandling, som vidnede om stærk Interesse og stor Forstaaelse blandt de mødte Delegerede.

Det vedtoges at nedsætte et Udvalg, bestaaende af et Medlem fra hver Afdeling til at drøfte Lønspørgsmaalet.

Endelig drøftedes sidste Punkt:

Agitationen.

Anthon Hansen opfordrede til at foretage en grundig og intensiv Husagitation. Det er sikkert den eneste Fremgangsmaade til at faa de Landarbejdere og Tjenestefolk i Tale, som ikke har overværet vore Møder.

Under Eventuelt fremkom Forslag om at afholde 2 større Fester, en paa Syd- og en paa Nordlangeland i den kommende Sommer.

Det vedtoges at bemyndige Forretningsudvalget til at foretage det nødvendige i saa Henseende.

Dermed var Dagsordenen udtømt, og Deltagerne samledes til et fælles Kaffebord.

Her holdtes flere korte Taler og udbragtes Leveraab for Bevægelsens ledende Mænd. Dagen sluttede med Afsyngelsen af »Snart dages det, Brødre.«

Randers og Omegns Kredsorganisation.

I Anledning af, at der foreligger en Klage fra Dansk Arbejdsmands Forbund i Randers over, at der har været Folk inde paa Hadsundbanen i Randers for at besørge Tørveaflæsning, og for dette Arbejde taget mindre Betaling end af Arbejdsmændene i Randers fastsat for den Slags Arbejde, skal jeg paa Kredsorganisationens Forretningsudvalgs Vegne henstille til Afdelingerne nøje at paase og overholde, at intet Medlem af Landarbejderorganisationernes Afdelinger tager Arbejde udenfor sin egen Afdelings Omraader, uden at overholde den stedlige Afdelings Priskurant, og det hvad enten det er en Afdeling indenfor Landarbejderforbundet eller Dansk Arbejdsmands Forbund.

Det første man har at gøre, naar man kommer paa en fremmed Afdelings Omraade, er hos den stedlige Formand at søge Oplysning om Arbejdsforholdene der, hvis man da ikke i Forvejen er klar over disse.

Det gælder jo i første Række for alle Arbejdere, at de staar solidariske overfor Kravet om Løn- og Arbejdsforhold, og det er altsaa ikke tilstrækkeligt at forlange sin egen Afdelings Pris; men man skal forlange den Pris, der er sat af den Afdeling, indenfor hvis Omraade man arbejder.

Med kammeratlig Hilsen

Carl Broløs,
Gerlev St.

Paa Razzia gennem Viborg-Egnen.

En Løgn kan gentages saa ofte, at Vedkommende, der enten har produceret den eller kolporteret den, selv tror paa den, saaledes er det gaaet med Pinstrups Paastand om det haardtbetrængte Landbrug.

Efterhaanden har alle hans større og mindre Eftersnakkere gentaget denne Løgn saa mange Gange, at de til Slut selv ansaa den for uomstødelig Sandhed; men Ulykken er blot den, at til Tider kommer man i Kollision med sine egne Løgne, derfor betaler det sig i det lange Løb at være sanddru.

Denne triste Erfaring har i hvert Fald en af Pinstrups Elever her paa Viborg-Egnen maattet sande, han var kommet til Georgistmøde, og da Talen faldt paa de høje Jordpriser, trak han i Harnisk, hvo var den formastelige, der vovede at paastaa, at Jordpriserne var for høje; og det kløgtige Hovede gav en anden Visdom til Bedste end den vi er vant til at høre fra det Hold, han udtalte bl. a.: »Naar en Mand køber en Gaard til 100,000 Kr., er han i Stand til ved at sælge en Hest og en Ko om Aaret at forrente den, dersom han vilde afsætte hele Afgrøden, vilde han ydermere være i Stand til at faa Købesummen ind paa et Aar«.

Saa mange vare Visdomsordene, en Bekræftelse paa at Angrebene paa saavel Regeringens Maximalprispolitik som imod de højere Lønninger, der kræves af de ved Landbruget beskæftigede Arbejdere, ere ganske berettigede.

Denne Erkendelse synes ogsaa mere og mere at rodfæste sig i Arbejdernes Bevidsthed, og da ikke mindst herpaa Egnen, og dette har skærpet Forstaaelsen af Organisationens Betydning.

Der er saaledes indtraadt en mærkbar Forandring til det bedre.

Arbejdsforholdene paa Skjoldemose.

Hr. Redaktør!

Angaaende den Behandling jeg har været Genstand for paa »Skjoldemose« bedes De optage følgende:

Jeg kom til »Skjoldemose« den 23. September, hvor jeg fik Arbejde til den gældende Dagløn, 2 Kr. 50 Øre samt Kost og Logi.

Da jeg kom i Arbejde, blev jeg anvist en Seng, der tidligere havde været benyttet af en anden, uden at der var skiftet Lagner, idet der var givet Pigen Ordre til, at saadant ikke maatte ske før 1. November.

Resultatet af denne Ligegyldighed udeblev heller ikke, idet jeg blev saa fyldt med Utøj, at jeg i forrige Uge maatte henvende mig til en Læge, som skrev mig en Indlæggelse til Sygehuset for at blive renset. Her var imidlertid ikke Plads, hvorfor jeg henvistes til Fattiggaarden.

Da jeg rejste paa Sygehuset var det en Aftale med Forvalteren, at Sengetøjet skulde være renset til jeg kom tilbage; men da jeg i Gaar igen kom tilbage til Gaarden, var Sengen endnu ikke bragt i Orden. Paa min Beklagelse herover til Forvalteren fik jeg det Svar, at det havde de ikke haft Tid til, saadan noget maatte gøres ved Lejlighed. Da jeg selvfølgelig ikke igen vilde sove i den utøjfyldte Seng, maatte jeg nøjes med at sove i en Halmbunke.

Da jeg i Morges vilde begynde paa mit Arbejde, blev jeg af Forvalteren meddelt, at Daglønnen var nedsat til 1 Kr. 75 Øre, og paa min Protest herimod fik jeg den Besked, at saa kunde jeg rejse. Jeg havde imidlertid 5 Kr. til Gode for 2 Dages Arbejde, men disse nægtede Forvalteren at udbetale.

Jeg har fremdraget foranstaaende for at andre, som mulig skulde tage Arbejde paa »Skoldemose«, kan vide, hvorledes man risikerer at blive behandlet.

Med Tak for Optagelsen.

p. T. Svendborg, den 29. Okt. 1918.

Hans Jørgensen Berg.

Til Kassererne.

Paa given Foranledning skal jeg gøre Afdelingskassererne opmærksom paa, at man ikke maa fradrage eventuelt udbetalt Understøttelse i det hertil indsendte Kontingent.

Med Hilsen

Lorents Petersen.

— Er det virkelig Deres Mening, at lade Deres Søn studere Kemi? Han stammer jo.

— Det kan vel ikke være nogen Hindring?

— Jo, ved De hvad? Tænk blot paa, hvilken Tid det vil tage ham at sige f. Eks. Tetramethyldiamidichlortriphenylcarbid.

Landarbejderforbundet.

**Gernersgade 1, Stuen,
København K.**

Telefon: Central 13,338.
Formand: Oscar Levinsen.
Redaktør: Marius Olsen.
Hovedkasserer: Lorentz Petersen.
**Hovedkontor:
Gernersgade 1, Stuen,
København K.
Telefon Central 13,338.**

Rejs ikke til København.

Til trods for, at der flere Gange her i Bladet, er gjort opmærksom paa, at man, naar man er bleven arbejdsløs ikke kan rejse til København, Odense og Aarhus, og der oppebære sin Understøttelse, hænder det dog daglig, at der kommer arbejdsløse Medlemmer, særlig unge, her til København, og vil have deres Bøger meldt til for at oppebære deres Understøttelse her i Byen.

Dete kan, af flere Grunde, ikke lade sig gøre, og bl. a. ogsaa af den Grund, at der i vore Loves § 7, 3. Stk. staar, at stadig Understøttelse (Dagpenge) skal oppebæres i den Afdeling, hvor den paagældende er bleven arbejdsløs; alene dette, forhindrer jo, at et arbejdsløst Medlem kan overflyttes fra en Afdeling til en anden.

Vi maa derfor advare mod, at arbejdsløse Medlemmer melder deres Bog fra, og saa rejser til København, da det jo kun vil resultere i, at man atter maa rejse tilbage til sin Afdeling, idet man, praktisk talt, i ingen Tilfælde vil kunde opnaa Dispensation fra denne Regel.

Naar dette er Tilfældet, skyldes det, at der blandt vore unge Medlemmer er en saa stærk Tendens til at søge til Byen, at der herved foraarsages en Masseopsamling af unge arbejdsløse Landarbejdere, der var f. Eks. i Fjor Vinter ca. 250 i København, og det kunde tyde paa, dersom Udviklingen uhindret fik Lov at gaa sin Gang, at der vilde blive mindst dobbelt saa mange i Vinter, og at dette Forhold er uheldigt, behøver jo ingen nærmere Paavisning.

Vi maa derfor indtrængende henstille til vore Medlemmer, saavelsom det maa indskærpes Afdelingernes Ledere, at holde igen paa disse Tendenser; søg at beholde de unge Landarbejdere ude paa Landet, hvor Arbejdet findes, i Stedet for at rejse til Byen, hvor der absolut intet Arbejde er, og hvor der er meget faa Chancer for at faa noget.

Skal Arbejdsløsheden bruges til at trykke Lønnen ned?

Spørgsmaalet er aktuelt, og det er af den største Betydning for Landarbejderne; de er endnu ikke saa stærkt organiseret som den øvrige Del af Arbejderklassen, og derfor mere udsat for, at Arbejdsløsheden vil give sig Udslag i en Lønreduktion. Jo stærkere Arbejdernes Organisation er, jo svagere bliver det Tryk, som en stor Arbejdsløshed kommer til at øve paa Lønnen.

Storagrarerne har igennem den Presse, der staar til deres Raadighed, kæmpet bravt for Retten til, ved Hjælp af Arbejdsløsheden at trykke Lønnen inden for Landbruget nedad, og deres Repræsentanter paa Rigsdagen giver ikke Presseheltene noget efter i Drabelighed. Intet fornuftigt Menneske kan være i Tvivl om, at det, der ligger bag ved de Angreb, der er rettet og rettes paa Arbejdsløshedskasserne og den ekstraordinære Arbejdsløshedsunderstøttelse, der udbetales, er Ønsket om at bruge Arbejdsløsheden til at sætte Lønnen ned, at gøre Arbejdsforholdene ringere, kort sagt at knægte Arbejderne.

Spekulationen i Arbejdsløsheden

er et gammelt kendt Fænomen. De kapitalistiske Arbejdskøbere har altid med Graadighed grebet enhver Lejlighed, der frembød sig, til at forringe Løn- og Arbejdsvilkaar for deres Arbejdere, og netop Arbejdsløsheden afgav en fortræffelig Lejlighed i saa Henseende, saa længe der ikke var noget, der hed Arbejdsløshedskasser. Arbejderne havde, naar der var stor Arbejdsløshed, da kun Valget imellem enten at sulte eller underbyde deres Kammerater.

Hvilke Chancer vilde der ikke have været for Spekulation i Arbejdsløshed under de nuværende Forhold, dersom Arbejdsløshedskasserne ikke havde eksisteret? Nu har disse, om ikke just umuliggjort, saa dog vanskeliggjort, det for Arbejdsgiverne at udnytte Arbejdsløsheden saaledes, som de gærne vilde. Denne Omstændighed er nok til at paadrage dem Arbejdsgivernes absolute Antipati, og det gør selvfølgelig ikke Sagen bedre, at der ydes ekstra Støtte til Kasserne fra Staten i saa stor Udstrækning, som Tilfældet har været. Navnlig for Storagrarerne har Arbejdsløshedsloven været en siem Streg i Regningen; de har jo lige indtil det sidste Aar været vant til at regne med Forholdet mellem Tilbud og Efterspørgsel som den eneste Regulator ved Fastsættelse af Løn- og Arbejdsforhold; de har med andre Ord været vant til frit og uhindret at kunne spekulere i billig Arbejdskraft, og at den ekstraordinære Arbejdsløshed kan bruges hertil, ja det beviste de jo sidste Vinter paa en meget overbevisende Maade; og hvilke Muligheder havde der ikke aabnet sig for dem til Vinter, saafremt Landarbejdernes Arbejdsløshedskasse ikke havde eksisteret, og saafremt den ikke havde faaet ekstra Tilskud af Staten.

Arbejdsløshedskasserne og den ekstraordinære Arbejdsløshedslov ødelægger tildels Tegningen i den lille raske Spekulation i Arbejdsløsheden, som Storagrarerne sidste Vinter begyndte saa godt. Dette er Forklaringen paa de Angreb, som saavel deres som den øvrige Overklasses Blade og Repræsentanter saa ivrigt og vedholdende retter paa Arbejdsløshedsunderstøttelsen.

Arbejde eller Understøttelse

Det er saare langt fra at være noget glædeligt eller ideelt Forhold, at Arbejderne skal leve af Understøttelse. Arbejde er til enhver Tid langt at foretrække for Understøttelse, men naar Arbejderne kastes ud i Arbejdsløshed som Følge af Forhold, de ingen Indflydelse har paa, og ikke mindst som Følge af et Samfundssystem, der er indrettet med Overklassens Interesser for Øje, et Samfundssystem, de ikke ønsker opretholdt, og som de intet Ansvar kan have for. Naar dette sker, da er Arbejderne i deres gode Ret til at kræve, at de om ikke holdes skadesløse, om noget saadant kan der under de nuværende Forhold ikke være Tale, men at der gives dem Mulighed for at eksistere uden Almisser eller Fattighjælp, og uden at de tvinges til, ved at underbyde hverandre, yderligere at forringe Vilkaarene for hele deres Klasse. Spørgsmaalet er ikke, om Arbejderne foretrækker Arbejde for Understøttelse, men Spørgsmaalet er: »Skal Arbejderne være tvungne til at tage Arbejde for enhver Pris og paa hvilke som helst Betingelser?« Hvad vilde der ske, saafremt der kun gaves Arbejderne denne Udvej? Vilde Arbejdsløsheden da høre op?

Nej, tværtimod, Følgen vilde blot blive, at Arbejderne maatte tage Arbejde paa de Betingelser, der passede Arbejdskøberne, hvad der var ensbetydende med, at Lønnen blev reduceret ned til Hungergrænsen, dernæst at Arbejdstiden forlængedes, hvorved der blev endnu færre Arbejdere, som kunde finde Beskæftigelse. Med andre Ord: Resultatet vilde blive endnu større Arbejdsløshed og uendelig meget stor Nød og Elendighed for hele Arbejderklassen.

Men Arbejdskøbernes Betingelser for at diktere Løn- og Arbejdsvilkaar vilde unægtelig være betydelig forbedrede. Arbejdsgiverne vilde simpelthen være enevældige i saa Henseende. Det staar sikkert enhver klart, at det er Harmen over, at disse glimrende Udsigter er blevet ødelagt, som har fremkaldt Kampagnen mod Arbejdsløshedsunderstøttelsen.

Lønnen og Understøttelsen.

Fra saavel moderat som konservativ Side er det blevet meget stærkt fremhævet, at der bør være Forskel paa Lønnen og Understøttelsen. Den der arbejder maa have større Fortjeneste end den, som intet bestiller, ellers nedbrydes Arbejdsmodet og Samfundet trues i sin Grundvold«, deklamerer Storagrarernes og den øvrige Overklassepresse. Ak ja! Dette er saa sandt, saa sandt. Gid blot den paagældende Presse og dens Partier altid vilde huske at stille sig paa dette Standpunkt; men det er jo desværre ikke Tilfældet, tværtimod har de gennem mange Aar hævdet som den højeste Visdom og den mest fuldkomne Retfærdighed, at de, som intet bestiller og aldrig har bestilt noget, dog i visse Tilfælde skal tjene langt mere end de, som arbejder, og hvis Liv har været et uafbrudt Slid. Ja, de har jo netop gjort det til deres Program at forsvare et Samfund, hvis bærende Princip er det angivne Forhold.

Jorddrotten, Storspekulanten, Millionæren oppebærer i det kapitalistiske Samfund betydelig større Indtægt end Arbejderne og de titusende Smaakaarsfolk Landet over, som hver Dag slider i Arbejdets Trædemølle fra Morgen til Aften. I denne Forbindelse holder de paagældende Partiers Presse og Repræsentanter ganske vist ogsaa paa, at der skal være Forskel paa dem, der arbejder, og dem, der intet bestiller, men i dette Tilfælde skal Forskellen være den, at de sidstnævnte bør have en mange Gange større Indtægt end de arbejdende Samfundsmedlemmer.

Kun naar det er Arbejderne, Talen er om, ønsker de moderate og konservative at hævde det rette Forhold mellem dem som arbejder, og dem, som ikke gør det

Vi kan forøvrigt fuldtud tiltræde den Opfattelse, at Arbejdsløshedsunderstøttelsen skal være mindre end Lønnen; der er neppe en eneste Arbejder, som vil hævde det modsatte. Men vi maa bestemt hævde, at man ved Fastsættelsen af Understøttelsen har baade Ret og Pligt til at tage Hensyn til, hvad der er absolut nødvendigt for at kunne eksistere, og vi maa i denne Forbindelse lige saa bestemt hævde, at den Understøttelse, det af Indenrigsministeriet forelagte Forslag fastsætter, betegner et Mindstemaal. Ligger den Understøttelse alligevel for højt i Forhold til Landarbejdernes Løn, da er det kun et Vidnesbyrd om, hvad vi altid har hævdet, at denne er altfor skandaløs lav.

Vi henstiller derfor til de Blade, der er saa ivrige for at faa tilvejebragt det rette Forhold, som vi erkener bør være til Stede, mellem Arbejdslønnen og Understøttelsen, at de støtter os i vore Bestræbelser for at faa Landarbejdernes Løn forhøjet.

Vi er ikke saa naive at vi venter, de vil efterkomme vor Henstilling; vi har altid mødt Modstand, forbitret Modstand fra den Side, dette er vi forberedt paa ogsaa vil blive Tilfældet i Fremtiden. De er kun Talerør for Storagrarernes Ønsker, og ingen kan tage Fejl af dem, de ligger gemt i Kravet om uhindret Ret til Spekulation i Arbejdsløsheden. *M. O.*

Organisationens Magt.

Adskillige større Bønder rundt omkring ser med Rædsel paa, at Landarbejderne kan finde paa at organisere sig. De søger paa flere Maader at hindre dette. Anskillige Steder søger de at forhindre deres Møder ved at nægte dem det almindelige Samlingshus til Afholdelse af Møderne. Andre nøjes med at true, som f. Eks. en Gaardmand paa Hedeegnen, der hilste den nye Landarbejderafdeling Velkommen med disse bevingede Ord: Hos mig skal ingen faa Arbejde, som staar i denne Forening.

Ja, hvilken Arrigskab ligger der ikke gemt bag disse Ord. For Resten tager vi næppe fejl, naar vi mener, at det er Mandens store Dumhed, som her har givet sig til Kende.

At Manden og hans ligesindede maa være nogle Dummehoveder er jo givet, hvis de virkelig tror, at de formaar at dæmme op for Landarbejdernes Rejsning.

Vi maa i saa Tilfælde berede dem en Skuffelse ved at fortælle, at dette lader sig ikke gøre. Denne Bevægelse vil gaa sin Sejrsgang paa Trods af al deres Surhed.

Deres Egoisme og Graadighed har været for stor og har derfor bevirket, at Landarbejderen har faaet Øjnene op for, at ogsaa han havde Krav paa en større Del af denne Verdens Goder. I alle Tilfælde mere end det, som Storbønderne hidtil i al deres Smaalighed har kastet til ham. Landarbejderen er bleven klar over, at han ikke længere kan nøjes med at høre dem fortælle, at Smaafolk egentlig har det ganske godt — næsten for godt. At han selv vil være Medbestemmende derom er i deres Øjne Topmaalet af Frækhed. Vor ringe Trøst er, at de faar finde sig deri og se at indrette sig derefter.

Landarbejderne har indset, at skal det lykkes dem at naa frem til mere Solskin og Lykke, da beror det først og fremmest paa dem selv, og dette kan ikke ske paa anden Maade, end ved at slutte sig sammen og bruge den Magt, som er givet dem gennem Organisationen.

Der er godt begyndt ad denne Vej, og den maa fortsættes af al Kraft. Alle gode Kræfter maa sættes ind; det er et stort Maal, som vinker.

Enhver Landarbejder maa agitere. Det skal holdes op for de Frygtsomme og alle Nølerne med Ildskrift:

Kommer I snart?

Elinor Eskildsen.

I den 11. Time.

Endnu kan det naas at sikre sig mod Arbejdsløsheden til Vinter, men Indmeldelse maa ske inden 1. December. Agiter for Landarbejderforbundet. Alle Landarbejdere og Tjenestefolk ind i Organisationen.

Arbejderklassen i vort Land har i det sidst forløbne Aar været hjemsøgt af Arbejdsløshed i en Udstrækning, som man aldrig har kendt Mage til før, og som man aldrig tidligere havde tænkt mulig, ganske selvfølgeligt har denne Arbejdsløshed været størst indenfor Byerhvervene, hele Industrielle Virksomheder har maattet standse som Følge af Mangel paa Raastoffer, og samtlige Arbejdere er blevet kastet paa Gaden.

Arbejdsløsheden i Landbruget.

Ogsaa indenfor Landbruget gjorde Standsningen i Tilførslerne fra Udlandet sig gældende gennem en Arbejdsløshed af et Omfang som aldrig før. Manglen paa indførte Foderstoffer, i Forbindelse med den daarlige Høst i 1917, de høje Priser paa Landbrugsprodukterne osv. maatte give sig Udslag i at der blev mindre Brug for Arbejdskraft i Landbruget end sædvanligt, og selv om Arbejdsløsheden var langt mindre blandt Landarbejderne end blandt Byarbejderne, saa blev den alligevel langt mere følelige for dem.

Arbejdsløshedens Følger.

Forklaringen paa, at Landarbejderne blev ramt haardere af Arbejdsløsheden end Byarbejderne er jo saare simpel.

Byarbejderen stod med gamle stærke Organisationer da Arbejdsløsheden brød ind over dem; ved Hjælp af disse Organisationer havde de været i Stand til at skaffe deres Andel i den Merfortjeneste, som deres Erhverv havde haft ved Høikonjunkturerne de 2 første Krigsaar. Nu da Arbejdsløsheden kom, værnede Organisationerne dem mod denne ved at forhindre, at Arbejdsgiverne satte Lønnen ned.

For Landbrugets Arbejdere var Stillingen en anden. De var den Gang Krigen udbrød praktisk talt uorganiseret, og maatte derfor være Vidne til Landbrugets Gullaschperiode, uden at kunne skaffe sig nogen Del heri, og da Arbejdsløsheden indtraf, var deres Organisation endnu ganske ny, havde kun Tilslutning fra en forsvindende Brøkdel af Landarbejderne og kunde derfor heller ikke hindre Storargrarernes Spekulation i Arbejdsløsheden. Resultatet blev, at medens Byarbejderne sidste Vinter, trods den store Arbejdsløshed, opretholdt det Lønstandard de var naaet frem til, saa var Landarbejdernes Organisation ikke stærk nok til at forbyde, at

Storagrarerne trykkede Landarbejdernes usle Løn endnu lavere ned.

Den utrolige Hensynsløshed og umættelige Begærlighed, som altid har udmærket Storargrarerne fornægtede sig heller ikke, da Arbejdsløsheden begyndte at gøre sig gældende blandt Landarbejderne.

Enhver vil erindre, hvor skamløs de sidste Efteraar og Vinter benyttede sig af Arbejdsløsheden til at misbyde saavel Daglejere som Tjenestefolk. 30 a 50 Kr. skammede de sig ikke for at byde voksne Karle for Vinteren, og der er forekommet Eksempler paa, at gifte Arbejdere er blevet budt 1 Kr. og 1 Kr. 50 Øre om Dagen.

Den ekstraordinære Arbejdsløshedslov.

Lykkeligvis havde vi et Socialdemokrati her iLandet, der var stærkt nok til at sætte sit Præg paa Lovgivningen. Trods Modvillie fra de konservative Partiers Side lykkedes det som bekendt at faa gennemført Loven om ekstraordinær Arbejdsløshedsunderstøttelse, denne Lov er ogsaa kommet Landarbejderne tilgode, den satte Landarbejderforbundets Arbejdsløshedskasse i Stand til at paabegynde Udbetaling af Understøttelse den 1. November i Fjor, ½ Aar efter Kassens Oprettelse, og i Løbet af Vinteren udbetalte den ca. ½ Mill. Kr. i Understøttelse til Forbundets Medlemmer.

Skal Vinteren 1917 gentage sig?

Vi staar nu overfor en Vinter, der efter alt at dømme vil bringe om muligt endnu større Arbejdsløshed end sidste Vinter. Nu er Spørgsmaalet: skal Vinteren 1917 gentage sig? skal Storargrarerne i Aar kunde drive den samme Trafik med Spekulation i Arbejdsløsheden som de saa glansfuldt gennemførte i Fjor? Det beror paa Landarbejderne selv om det sker eller ikke. At Storargrarerne ikke mangler Lysten til at gentage Eksperimentet ved vi, men Landarbejderne har Midler til at hindre, at det lykkes.

Dyrtiden og Arbejdsløsheden har lært dem Organisationens Betydning, Landarbejderne har i det forløbne Aar oprettet Afdelinger overalt i Landet, det tæller nu ca. 550 Afdelinger med ca. 30,000 Medlemmer. De som endnu ikke er Medlemmer af en Organisation kan ved at indmelde sig i en saadan, sikre sig Understøttelse til Vinter i Tilfælde af Arbejdsløshed, men

Indmeldelsen maa ske før 1. December.

Den nugældende Arbejdsløshedslov bestemmer, at man skal staa som Medlem 2 Maaneder, før man kan erholde Understøttelse. Loven, der udløb 1. November, er blevet forlænget 1 Maaned; der vil efter den forestaaende Revision finde en Forandring Sted i Bestemmelsen om Ventetiden, saaledes at denne forlænges til 3,antagelig endda til 6 Maaneder. De der venter med at indmelde sig til efter at Loven er udløbet, udsætter sig altsaa for ikke at blive understøttelsesberettiget i Vinter. Ved at indmelde sig inden 1, Decbr. sikrer de sig Understøttelsesret efter 2 Maaneders Forløb og samtidigt bliver de Medlemmer af en Organisation, der til Foraaret vil være stærk nok til at tage Kampen op for en Forhøjelse af Lønnen over hele Linien.

Bliv Medlem.

Enhver der ønsker at blive Medlem af Landarbejderforbundet, og det maa enhver Landarbejder i egen Interesse gøre, kan henvende sig til Formand eller Kasserer i den Afdeling, der er hans Opholdssted nærmest, og blive indmeldt. Findes der ingen Afdeling i Nærheden, da skriv til Forbundets Kontor og der vil blive sørget for Optagelse.

Under alle Omstændigheder, bliv Medlem af vort Forbund!

Vær med i Kampen for Landarbejderklassens Frigørelse.

Konflikten hos Forpagter Piper.

Hr. Pipers Hjælpere. — En stor »Menneskeven«, men en daarlig Børneven. — Hr. Piper som Filantrop.

Konflikten mellem Hr. Forpagter *Piper*, Frederiksdal, og hans Arbejdere, er endnu ikke afsluttet, og der er heller ikke Udsigt til nogen Afslutning foreløbig. Hr. *Piper* kæmper heltemodigt for at værne sin Ret til fremdeles at erholde Tilskud fra Kommunen til sin Arbejdsløn, den Tanke, at han selv skal blive nødt til at udrede den, er aabenbart Manden ganske uudholdeligt. Det vilde dog sikkert være klogt af Hr. *Piper* om han forsøgte at gøre sig fortrolig med den Mulighed, at han kommer til engang i Fremtiden at betale sine Arbejdere selv, og at betale dem en Løn de kan eksistere for. Det vilde være klogt fordi der er Sandsynlighed for, at han bliver tvunget til før eller senere at gaa ind paa dette Arrangement, men det vilde tillige være klogt af Hensyn til hans Renomé, dette er ikke saa godt, at Hr. *Piper* bør udsætte det for flere Rystelser.

Men indtil videre er det altsaa fortsat Krig Hr. *Piper* ønsker, han har overfor Landarbejderforbundets Repræsentant udtalt, at han ikke vilde have noget med Organisationen at gøre, han vilde ikke benytte organiserede Arbejdere mere. Kampen gælder altsaa Arbejdernes Organisationsret, man forstaar derfor let den Varme og Iver hvormed Redaktør *Herdahl* har taget Hr. *Piper* i Forsvar. Det gælder et Anslag mod Arbejderklassen, og et saadant har *H.* endnu aldrig undladt at yde sin »værdifulde« Støtte. Men den Hjælp Piper har faaet fra *Herdahl* kan man godt se bort fra, den kommer ikke overraskende for nogen, og den betyder ikke stort. *Herdahl* har endnu ikke meldt sig til Hjælp ved Damptærskningen eller Roeoptagningen, og hvad han skriver i sin Avis er der kun meget faa Mennesker som læser og endnu færre som tror paa.

Der er imidlertid andre Individer af samme Kaliber som Hr. *Herdahl*, og det er lykkedes Hr. *Piper* at faa Hjælp fra enkelte saadanne, foruden dem vi tidligere har nævnt har ogsaa en Vaskeriejer *Lundkvist*, Frederiksberg, ydet *P.* Skruebrækkerhjælp ved at lade sine Børn, et Par ukonfirmerede Drenge, udføre Rocarbejde for *Piper*, det vil heraf fremgaa, at denne »Menneskeven« absolut ikke er nogen Børneven, heldigvis hører det dog til Sjældenhederne at træffe Forældre, som er ansvarsløse nok til at benytte deres Børn paa en saadan Maade. Endvidere har en Person ved Navn *Arthur Kongas* ogsaa taget Arbejde hos Piper ligesom Fodermester *Fred. Hansen* og hans Søn fremdeles forretter Skruebrækkertjeneste.

Den 1. November udløb Tjenestetiden for de Karle, der var med i Strejken, men da de mødte hos Hr. *Piper* for at faa deres tilgodehavende Løn udbetalt, nægtede Forpagteren ikke blot at betale deres Løn til Novbr., men han nægtede tillige at betale Lønnen til den Dato, da Strejken begyndte. Paa en Forespørgsel fra Landarbejderforbundet i denne Anledning har Hr. *Piper* erklæret, at han ønsker et Sagsanlæg for at faa konstateret om Karlenes Deltagelse i Strejken var lovlig, et Ønske Hr. *Piper* vil faa opfyldt, idet Landarbejderforbundet, der har betalt Karlene deres Løn, nu har gjort Skridt til Sagsanlæg mod Hr. *Piper*. Iøvrigt erklærede Forpagteren, at dersom han vandt en eventuel Retssag, vilde han skænke Pengene til *Provsten* til Uddeling blandt Kommunens fattige.

Hr. *Piper* vil altsaa nu til at være Velgører overfor de fattige i Lyngby Kommune, det er en umaadelig smuk Tanke han har undfanget.

Men Hr. *Pipers* Velgørenhed tager sig alligevel mindre godt ud paa Baggrund af den Løn, han betaler sine Arbejdere.

Marius Olsen.

Sydsjællands Kredsorganisation

afholder Repræsentantskabsmøde Søndag den 17. November Kl. 2 paa Hotel »Dania«, Næstved. Afdelingerne bedes sende det Antal Repræsentanter de har Ret til.

Der er et særligt vigtigt Punkt paa Dagsordenen angaaende Sygehjælpekassen.

Frantz Nielsen.
Danasvej, Næstved.

Vestsjællands Kredsorganisation.

Jeg tillader mig herved at henstille til Afdelingerne som hører ind under Kredsorganisationen, at meddele mig, naar der vælges ny Formand eller Kasserer, og ligeledes deres Adresse.

Alfred Carlsen.
Kredsformand.

En mærkelig Forstaaelse af en Overenskomst.

Som bekendt var Arbejderne paa »Rosenfeldt« i August Maaned i Aar nødsaget til at nedlægge Arbejdet for at faa Godsets Ledelse i Tale og for at faa deres økonomiske Kaar forbedrede. Godset stillede sig jo som bekendt stejlt afvisende overfor Arbejdernes Krav, og det vilde absolut ikke have noget med Organisationen at gøre; imidlertid maatte Godset alligevel bøje sig, og det indkaldte til Forhandling paa det af Arbejderne stillede Forslag, og ved den paafølgende Forhandling opnaaedes ogsaa Enighed, hvorunder saa begge Parter erklærede sig tilfreds.

I den Overenskomst der opnaaedes blev blandt andet vedtaget, at der ikke som Følge Strejken maatte finde nogen Blokade, Boycotting eller lignende Sted fra nogen af Siderne. Dette synes Godset imidlertid ret hurtigt at have glemt. Kammerherreinden har nemlig nu i den senere Tid udsendt Opsigelse til 8 Arbejdere til Fraflytning af deres Lejlighed til den 1. Maj. Som Grund er nævnt anden Bestemmelse med Lejligheden, men naar man nu tager i Betragtning, at det netop er de Arbejdere, som har gjort et stort Stykke Arbejde for Organisationen, og i det hele taget var vovet at sige deres Mening om Forholdene paa Godset, saa falder denne Grund vist ganske bort, især naar man tager i Betragtning, at Kammerherreinden søger at faa Arbejderne til at underskrive Maanedskontrakter, hvor — efter Sigende — skal være den Bestemmelse, at vedkommende Arbejder ikke maa være organiseret. Naar man endvidere ved, at Forvalteren siden Strejken har været ivrig Agitator for at faa de organiserede Arbejdere til at melde sig ud af Organisationen, ligesom han efter bedste Evne har søgt at fortrædige de organiserede Arbejdere. Det tør dog alligevel betvivles, at Kammerherreinden vinder noget ved denne Fremfærd, thi det er jo en Kendsgerning, at en maalbevidst Arbejder stoler paa sin Organisation, fordi han ved, at det er den eneste Vej, der kan gaas for at faa deres Eksistensberettigelse fastslaaet. Den Tid er forbi, hvor Arbejderne kan leve paa Naadigherrens gyldne Løfter, og den Tid kommer vist ikke tilbage, om ogsaa Arbejderne bliver truet med Opsigelser eller andre slemme Ting.

Et Medlem af Vordingborg Afd.

Fra Afdelingerne.

Værslev Afdeling.

Generalforsamlingen aflyses, grundet paa den spanske Syge.

Jakob Rasmussen.

Herløv Afdeling.

Medlemsmøde og Ballet Søndag d. 10. November aflyses paa Grund af Epidemien.

Emil Lippert.

Aabybro Afdeling

holder Medlemsmøde den første Lørdag og den tredje Fredag i hver Maaned. Møderne indledes af Medlemmer, som er udpeget af et dertil nedsat Udvalg. Ved Mødet Fredag den 15. November indleder *Th. Jensen.*

Søren Sørensen.

Utterslev Afdeling

holder ekstra Generalforsamling Mandag den 4. November Kl. 7½ i Utterslev Forsamlingshus. Der skal foretages Valg af ny Formand.

J. P. Lund.

Majbølle Afdeling.

Majbølle Afdeling afholdt ordinær Generalforsamling Søndag d. 20de Oktbr. Til Kontrolbestyrer blev Arbejdsm. J. P. Jensen, Soesmarke, valgt.

Victor Pedersen.

Frue Sogns Afdeling

afholder Generalforsamling Tirsdag Aften den 5te November Kl. 7 hos undertegnede. Alle Medlemmer bedes give Møde, da der er Mulkt for Udeblivelse.

Didrik Jensen, Kamstrup

Næstelsø Afd.

afholder ekstraordinær Generalforsamling samt halvaarlig Generalforsamling i Sygehjælpekassen Søndag den 10. November Kl. 2 i Brandelev Forsamlingshus.

P. Olsen

Værløse Afdeling.

Det bringes i Erindring, at Medlemmerne selv maa sørge for at betale Kontingentet; det betales paa følgende Steder: Aksel Andersen, Jonstrup Vang, Karl Christensen, »Hareskovgaard«, L. Værløse, Gunner Poulsen, K. Værløse, og Alfred Verther, Bringe. Kontingentet skal være betalt senest den 10. i hver Maaned, da det ellers medfører en Bøde a 25 Øre. Afd. afholder ekstra Generalforsamling i K. Værløse Kro Søndag d. 10. Novbr. Kl. 2 pr. Dagsorden: Valg af Ydrekontrolsted for Kirke-Værløse og Bringe.

Aksel Andersen.

Nordrup og Omegns Landarbejderforening
afholder Medlemsmøde Lørdag d. 16. November hos N. J. Villadsen, Nordrup.
Medlemmerne bedes møde talrigt, da der skal fastsættes Priskurant for Vinter-Halvaaret.
Alfred Carlsen.

Spjellerup Afdeling
afholder Generalforsamling i Spjellerup Forsamlingshus Mandag d. 11. November Kl. 7.
Anders Pedersen.

Gandløse Afdeling
afholder Generalforsamling paa Gandløse Kro Lørdag den 9. Kl. 8, hvor alle Medlemmer bedes møde.
Formanden.

Frue Afdel. (Jyll.)
afholder ekstra Generalforsamling i Mundelstrup Forsamlingshus Søndag d. 10. Novbr. Eftmd. Kl. 2. Mødet er beslutningsdygtigt uanset de mødtes Antal.
Kassereren.

Ulsted Afdeling
afholder Medlemsmøde i Ulsted Forsamlingshus Søndag den 10. November Kl. 2.
Carl Larsen.

Bendrup Afdeling
holder Møde Onsdag den 13. November Kl. 8 paa Gæstgivergaarden.
M. Thomsen.

Roerslev og Omegns Afdeling
afholder ekstra Generalforsamling i Roerslev Forsamlingshus Søndag den 10. November Kl. 6.
Søren Petersen.

Lundby Afdeling
afholder Medlemsmøde Mandag d. 11. November Kl. 7½ paa sædvanligt Sted.
P. Olsen.

Lyngs Afdeling
afholder Medlemsmøde i Lyngs Afholdshjem Mandag den 11. November Kl. 8. Medlemsbøgerne bedes medbragt.
Ejnar Larsen.

Stege Afdeling.
Medlemmerne erindres om at betale, naar Opkræveren kommer, der betales 20 Øre ekstra denne Gang i Anledning af Fanens Tilstedeværelse ved Karl Simonsens Begravelse samt til en Krans.
J. M. Jensen.

Karise Afdeling,
afholder ekstra Generalforsamling paa Karise Hotel, Søndag den 10. November Kl. 6.
H. Christensen.

Sydjydsk Kredsorganisation.
Kontingentet for Sydjydsk Kredsorganisation maa indbetales til Undertegnede inden 15. November. Kontingentet er 15 Øre pr. Maaned.
Sommer,
Heggeshuse,
pr. Vonsild Station.

St. Merløse Afdeling.
Paa Medlemsmødet den 2. November vedtoges det at afholde Medlemsmøde den første Lørdag i hver Maaned. Opkrævningen finder Sted den 1. og 2. Søndag i hver Maaned. Faar Medlemmerne ikke betalt til Opkræveren, er de pligtig til selv at møde hos Opkræveren eller Kassereren og betale.
Bestyrelsen.

Gedved Afdeling.
Lørdag den 9. Nov. Kl. 7½ afholdes Møde i Gedved Forsomlingshus med *Frants Nielsen*, Glumsø, som Taler.
Peder Frederiksen.

Købelev Afdeling
afholder Bestyrelsesmøde Søndag den 10. November Kl. 2½.
Medlemsmøde Kl. 3½ hos Formanden.
V. Sørensen.

Kirkeby og Omegns Afdeling
afholder Generalforsamling Søndag den 10. November i Ollerup Forsamlingsbygning Kl. 3.
Chr. Jensen.
Fmd.

Benløse Afdeling
afholder Medlemsmøde Onsdag d. 13. ds. i Benløse Forsamlingshus Kl. 7 Aften. Drøftelse af Oprettelse af en Hjælpesygekasse for Vestsjællands Kredsorganisation. Nye Medlemmer optages.
Niels Nielsen Guldbek.

Brendekilde-Sanderum Afdeling
afholder Medlemsmøde i Holmstrup Lørdag den 9. ds. Kl. 8. Fagbogen maa medtages, da Kontingent opkræves for November Maaned. Nye Medlemmer optages.
Bestyrelsen.

Sdr. Stenderup Afdeling
afholder Medlemsmøde Onsdag den 13. November i Forsamlingshuset Dannevirke. Alle Medlemmer bedes møde, da vigtige Sager skal drøftes.
Johs. Damberg.

Kværndrup Landarbejderforening (Fyen)
afholder Medlemsmøde den sidste Lørdag i hver Maaned Kl. 7½. Alle Medlemmerne bedes møde.
Lørdag den 30. November indbydes Herringe Afdelings Medlemmer til Møde paa Kværndrup Kro angaaende Lønspørgsmaalet til Foraaret. Mødet begynder Kl. 7½. Mød op alle Medlemmer.
Bestyrelsen.

Testrup Sogns Afdeling
afholder ekstra Generalforsamling Lørdag den 16. ds. Kl. 7 Aften i Skuderløse Samlingshus.
Bestyrelsen.

Hylke Afdeling
afholder Medlemsmøde Lørdagen d. 16. November Kl. 7 i Forsamlingshuset. Meddelelse ved Formanden fra Kredsmødet.
R. P. Pedersen.

Fensmark Afdeling
afholder Medlemsmøde Lørdag den 9. November Kl. 8 i Fensmark Samlingshus.
P. Isak Larsen.

Gjerrild og Omegns Landarbejderforening
afholder Medlemsmøde paa Gjerrild Afholdshotel Tirsdag den 12te Januar. Medtag Fagbøgerne.
Niels E. Nielsen.

Brønsholm Afdeling
afholder Medlemsmøde Lørdag den 9. November Kl. 7½ paa Amsterdam Kro. Udeblivelse fra Mødet betales med en Mulkt af 25 Øre, Bestyrelsesmedlemmer 05 Øre.
P. Salomonsen.

Vollerslev-Gørslev Afdeling
afholder Medlemsmøde i Gørslev Forsamlingshus Lørdag den 9. November Kl. 7½ Aften. For Udeblivelse betales 50 Øre i Bøde.
Formanden.

Skørping Afdeling
afholder Medlemsmøde paa Turisthotellet Søndag den 10. November. Valg af Repræsentanter til Kredsorganisationsmøde i Aalborg 17. November. Forslag til Behandling angaaende en Priskurant for Skovene. Alle Medlemmer bedes møde.
Frederik Jensen.

Ærum Landarbejderforening
afholder Generalforsamling Søndag den 17. hos Karl Boje, Ærum.
Kristian Andersen.

Gudme-Bredager Afdeling
afholder Møde paa Gudme Hotel Søndag d. 17. November. *Hans Christensen*, Svindinge, taler om Arbejdsløsheden og Dyrtidshjælpen i Vinter. Alle indbydes. Nye Medlemmer optages.
Hans Hansen.

Blenstrup Afdeling
afholder Medlemsmøde i Blenstrup Onsdag den 13. November Kl. 7½. Mød talrigt. Medlemsbog medbringes.
Christian Poulsen.

Idestrup Afdeling
afholder Medlemsmøde i Kirkeby Forsamlingshus Søndag d. 10. ds. Kl. 3 Eftm. Da der skal foretages en Afstemning, bør alle Medlemmerne møde.
Johs. Larsen.

Frue Afdl. (Jyll.)
bekendtgør herved paa det kraftigste, at alle Afdelingens Medlemmer, som har forandret Bopæl fra 1. Novbr. d. A., maa hurtigst og inden d. 10. ds. underrette Kassereren herom.
Kassereren.

Svallerup Afdeling.
Det berammede Bal og Pakkefest samt Medlemsmødet for November Maaned aflyses herved paa Grund af spansk Syge.
Jens P. Nielsen.

Fuglede Afdeling
afholder halvaarlig Generalforsamling Lørdag den 9. ds. paa Fuglede Hotel Kl. 7½. Fagbøger og Medlemskort bedes medbragt.
Fritz Seest, Formand.

Lynge-Uggeløse Afdeling
afholder Møde paa Lynge Kro Tirsdag den 12. Novemeber Kl. 8 præcis. Valg af en Kontrolbestyrer.
Bertel Michelsen.

Hjortshøj Afdeling
afholder Medlemsmøde i Skæring Forsamlingshus Søndag den 17. November Eftermiddag Kl. 4. Der vil komme en Taler til Stede ved Mødet.
Søren Sørensen.

Vigersted Afdeling
holder Generalforsamling Søndag den 10. November Kl. 3 i Vigersted Forsamlingshus.
Chr. Petersen.

Gundsømagle Afdeling
afholder ekstraordinær Generalforsamling i Gundsømagle Forsamlingshus Mandag den 11. November Kl. 7 Aften. Alle bør møde.
Niels Simonsen.

Vester Hjermitslev
Afdeling afholder Medlemsmøde Søndag den 10. November Kl. 3 paa Afholdshotellet. Mød alle, da der foreligger Ting, som der endelig skal tages Stilling til.
Chr. Larsen.

Grænge Afdeling
afholder Medlemsmøder den 2den Lørdag i hver Maaned skiftevis hos Bestyrelsesmedlemmerne.
Kontrolstedet er hos Husejer C. V. Nielsen, Grænge. Kontroltiden er fra 8—10 Formiddag. Understøttelsen udbetales Lørdag fra 4—6 Eftermiddag.
C. V. Nielsen.

Addit Afdeling
afholder festlig Sammenkomst med Dans i Salten Forsamlingshus Lørdag den 16. November Kl. 7½. Madkurve medbringes.
P. Knudsen.

Hellum Afdeling
afholder Medlemsmøde Lørdag d. 16. November Aften Kl. 7½ hos Peder Kanstrup i Siem.
Jens Peter Christensen.

Vesterborg Afdeling
afholder Bestyrelsesmøde Søndag den 10. November Kl. 8 Aften hos Oskar Nielsen, Vedby.
Lars P. Larsen.

Pjedsted og Omegns Afdeling
afholder Andespil og Bal paa Egum Central Søndag den 17. November Kl. 7½.
L. Barnewitz.

Hesselager Sogns Afdeling
afholder Medlemsmøde Lørdagen den 9. November Aften Kl. 7½ i Vormarks Forsamlingshus.
Kristian Larsen.

Vejle Omegns Kredsorganisation.

De Afdelinger under Vejle Omegns Kredsorganisation, der endnu ikke har betalt Kontingent for Oktober Kvartal, anmodes om at indbetale dette senest den 20. Novbr.
Samtidig meddeles det Afdelingerne, at der ved Henvendelse til Undertegnede vil kunne opnaas Tilskud til Foredrag af Kredsorganisationens Midler.
Sølundgaard, Fredericia, den 3. November 1918.
H. Hansen.
Formand og Kasserer.

Landarbejdersang.

Mel.: *Langt højere Bjerge.*

Som Vaarvindes Sus om vort havfødte Land
gaar Raabet fra Udmarkens Hytter.
Befrielsens Bud til den trælbundne Mand,
der tynget bag Tuerne lytter.
Nu varsler en Glød i de drivende Skyer
vor Dagning, der lys over Aarene gryr.

Fra Hytternes Skimmel, hvor Svindsoten gror
og krummer sin Kniv om den Spæde,
hvor Armoden hamrer de jernhaarde Knoer
i Væggenes slimede Væde —
fra Hytter, der skæmmes af Betlerens Bræt,
vi vover en Kamp for vor Menneskeret.

Vi ruster vor Styrke mod dem, der os gav
en Ungdom med blodrøde Minder
og lønned vor Far med en Fattigmandsgrav,
da Dødskulden strammed hans Kinder,
og skabte ved Uret og Vold med et Ord
en Verden af Savn om vor bøjede Mor.

Vi nærer vor Harm ved de blodige Spor,
de gamle har traadt uden Klage.
Som dem vi har trællet paa Fremmedmandsjord
i Aarenes døgnlange Dage,
hvor Græmselens Fure, de gemte paa Kind,
er smærtende Ar i vort mindede Sind.

Thi Lykken, der skygges af Herregaards Læ,
er hvas som de speged Tidsler,
og aldrig vi naaede paa rystende Knæ,
hvor Kilden i Sollyset risler;
og blomstred det end for vor hulslidte Haand,
kun Øde vi fandt for vor hungrende Aand.

Men fik vi for Slidet kun Sten og Saar
og aldrig de guldtunge Kærner,
og er der end fjernt til de lysere Kaar,
som ud til de evige Stjerner;
saa skal det dog blive til mere end Drøm,
naar Bækkene vokser til brusende Strøm.

Først da vil det dages for Hytternes Mænd
og lønnes vil Tyendets Møje,
da retter den gamle sin krogede Lænd
og løfter sit graadblinde Øje,
da lyser der Sol under Tagskægget ind
og Barnet faar Blus paa sin buede Kind.

Da spreder vor Rejsning med Sommerens Blæs
sit fygende Kim over Lande
og sletter den sidste besudlende Rest
af Trældommens Mærke paa Pande;
mens Lænkerne smuldrer om Ankel og Sind
vi vandrer befriet i Fremtiden ind.

Anders Dolleris.

Bestillingsseddel.

Undertegnede udbeder sig herved..... Ekspl. af Landarbejderbladets Nr. 45 til Agitation.

.....
(Navn og Stilling.)

.....
(Adresse og Poststed.)

Denne Blanket skal indsendes til **Landarbejderforbundet, Gernersgade 1, Stuen, København K.**

Stor-Serbien.



Det er sikkert kun et Tidsspørgsmaal, naar det Stor-Serbien, der angives paa ovenstaaende Kort mellem Adriaterhavet og den tykke sorte Grænselinie, bliver dannet, selv om det vel først vil ske efter Stridigheder, navnlig med Italien, der gør Fordring paa Triest og en overvejende Del af Kyststrækningen langs Adriaterhavet, fordi der her bor en Del Italienere.

Stor-Serbien vil da blive en Stat paa godt 222,000 Kvadratkilometer med 11 Millioner Indbyggere, en Stat af Størrelse som England og Skotland og af Størrelse som det Ungarn, der bliver tilbage, hvis den af Rumænere beboede Del ogsaa udskilles derfra.

Serbien og *Montenegro* er tilsammen paa godt 100,000 Kvadratkilometer med godt 5 Millioner Indbyggere før Krigen — men under den ulykkelige Krig er denne Befolkning sikkert svundet meget stærkt ind.

Til den ny Stat kommer fra Østrig Dalmatien, Bosnien med Herzegovina og — yerst tilvenstre — Kärnthen med Istrien, den Halvø, der øst for Triest skyder sig ud i Adriaterhavet, og paa hvilken man ser Krigshavnen Pola. Disse Landsdele er tilsammen paa 79,000 Kvadratkilometer — dobbelt saa meget som Danmark — med 3½ Million Indbyggere.

Fra Ungarn kommer Kroatien og øst derfor den lange Landstrimmel langs Bosniens og Serbiens Nordgrænse, der kaldes Slavonien. Disse Lande er 42,000 Kvadratkilometer med godt 2½ Million Indbyggere.

Stor-Serbien kommer til at omfatte de tre sydslaviske Folk, Serber, Slavoner og Kroater, der nærmest kan sammenlignes med de tre skandinaviske Folk, men som er kommen til at føle sig stærkt sammenknyttede paa Grund af den Undertrykkelsespolitik, der fra Østrig-Ungarns Side er bleven ført imod dem.

Kasserernes 10 Bud.

1. **Sørg for, at Opkræverne begynder Opkrævningen de allerførste Dage i Maaneden, saaledes at den er sluttet senest den 10.**
2. **Paase, at ingen staar til Restance.**
3. **Lad Opkræverne aflevere Kontingentet senest den 15.**
4. **Indsend derefter Kontingentet snarest og senest den 20.**
5. **Udfyld altid omhyggelig Indbetalingsblanketten og underskriv den.**
6. **Paafør altid Maaned og Dato samt Afdelingens Navn.**
7. **Meddel altid, hvad Pengene er for, samtidig med, at de indsendes.**
8. **Indsend kun Penge een Gang hver Maaned, og send saa alt det Kontingent, Afdelingen skal betale.**
9. **Skriv altid tydelig Beløbangivelse baade paa Anvisning og Kupon.**
10. **Skriv altid tydelig Navn og Adresse paa Kuponen, samt Afdelingens Navn bagpaa.**

Hvis man følger disse Regler, vil det lette baade Afdelingens og Hovedkontorets Arbejde.

Med kammeratlig Hilsen
Lorents Petersen.

Redaktør *Marius Olsen*, Gernersg. 1.
Trykt i »Social-Demokr.«s Trykkeri, Nr. Farimagsgade 49, København.



Nr. 46 15. November 1918 4. Aargang

Krigens Afslutning.

Hvad nu?

Demokrati eller Reaktion?

Det, der saa længe har været Menneskehedens inderligste Ønske og Haab, som Millioner nu i 4 lange, frygtelige Aar har bedt til og sukket efter, det er nu indtruffet. Krigen er ophørt. Hvad vil der nu ske? Hvorledes vil den Verden blive, der skal fremstaa af den forestaaende Fredsslutning? Ingen véd det, og man skal aldrig indlade sig paa at spaa, allermindst i Tider som vore. Tiden har hidtil gjort de fleste Spaadomme til Skamme, og vældige verdenshistoriske Begivenheder følger bogstaveligt hinanden i Hælene saa hurtigt, at Situationen skifter fra Time til Time. Men selv om det er umuligt at stille noget Horoskop for Fremtiden, saa kan man dog paa Grundlag af de foreliggende Kendsgærninger drage visse sandsynlige Slutninger og danne sig en begrundet Forestilling om, hvor det bærer hen.

I Tyskland og det forhenværende Østrig-Ungarn bærer Udviklingen henad mod Demokrati og Socialisme, her har Folket holdt Regnskab med det gamle System, Militær- og Kapitalistsystemet er kastet paa Lossepladsen, Arbejderklassen har taget Magten. Kejser- og Junkerdømmet er afløst af den socialistiske Republik. Krigsbanneret er strøget og den røde Fane hejst i dets Sted. Krigens frygtelige Virkninger har bragt den arbejdende Befolkning til Erkendelse af, at denne Krig ikke gjaldt Folkets Interesser, men var iværksat for at fremme kapitalistiske og militaristiske Magtinteresser, og den har nu grebet Magten for at skabe et nyt Samfund paa det gamles Ruiner. Om den vil være i Stand til at bevare Magten og formaa at rejse et lykkeligere og bedre Samfund i Stedet for det, der sank i Grus, beror paa to Ting, dels om den kan forhindre at Forholdene opløser sig i Kaos, og dels paa den Stilling, den sejrende Entente vil indtage. Det nye Tyskland og de øvrige nye Republiker trues baade indefra og udefra, og det kunde meget vel tænkes, at de Fjender, det nye Samfund allerede har inden for sine Grænser i de gamle detroniserede Magthavere, kunde hente Hjælp hos deres tidligere Modstandere i Ententelandene. De engelske, franske og amerikanske Kapitalister og deres Forbundsfæller i hele Overklassen vilde næppe have noget imod at lade deres sejrrige Tropper hjælpe til med at »genoprette Ordenen« til Fordel for deres betrængte Kolleger, dersom der blot gives dem et nogenlunde antageligt Paaskud. I Spørgsmaalet om Forholdet mellem Under- og Overklasse er Kapitalisterne internationale. I deres Egenskab af Konkurrenter kan de være dødelige Fjender, men over for Underklassen vil de staa Last og Brast uanset Nationalitet.

En eventuel Indgriben i Tysklands og de andre besejrede Landes indre Forhold er derfor ikke et Spørgsmaal om Ententelandenes Kapitalister og Magthavere vil gribe ind. Spørgsmaalet er kun om de kan faa en Lejlighed saa de tør gøre det uden Hesnyn til det Indtryk, de vil gøre i deres egne Landes Underklasser.

Ogsaa i Ententens Lande spores der hos Underklassen Tegn til, at den ikke vedblivende vil være tilfreds med — som hidtil — at være Udbytningsobjekter for Overklassen i Fredstid og Slagtekvæg i Krigstid, og det vil næppe lykkes at drukne Friheds-tendenserne i den chauvinistiske Sejrsjubel. Naar man er færdig med Hurraerne og Takkegudstjenesterne og Krigens Underbalance er gjort op, saa vil man sikkert ogsaa her holde Afregning med det kapitalistiske Samfundssystem.

De har taget fejl de Godtfolk, der ved Krigens Udbrud erklærede, at det sociale Spørgsmaal var bragt ud af Verden med Krigen.

Overalt i de krigsførende som i de nevtrale Lande er Klassemodsætningerne blevet skærpet ved Krigen, og overalt rejser det sociale Spørgsmaal sig nu med en Styrke som ingen Sinde før. I det besejrede Tyskland har man indrettet sig paa et nyt socialt Grundlag. I de sejrende Lande staar man endnu paa det »gode« gamle kapitalistiske Grundlag og udbringer Leve for dem, der har været med i Krigen og ogsaa for dem, der var med at fremkalde den, men ogsaa dér bryder og gærer det.

Den kapitalistiske og militaristiske Overklasse Verden over, som gennem den sidste Menneskealder har forberedt Krigen, den ser sig nu stillet som Troldmanden, der har fremmanet Aander, han ikke formaar at besværge. Krigen har rystet det kapitalistiske Samfund i sin Grundvold, den har frigjort Kræfter, som før var smedet i Lænker, og skabt Muligheder for en socialistisk Omdannelse af Samfundene, der ikke tidligere har foreligget.

Underklassen bør overalt udnytte disse Muligheder, men den bør gøre det paa en klog og fornuftig Maade.

Det, som det i Øjeblikket gælder om, er, at ikke den Chance, der nu er givet Underklassen, forspildes ved uoverlagte Handlinger, som skaber Forvirring og Opløsning dér, hvor det gælder om Planmæssighed og Orden. Anarki er den værste Fjende for en demokratisk, socialistisk Udvikling.

Om Fremtiden skal tilhøre Demokratiet eller Reaktion beror paa, om det lykkes at hindre den Opløsning, som altid truer under Forhold som de nuværende.

Victor Adler død.

Wien.

Dr. *Victor Adler* er afgaaet ved Døden.

Midt under de mest bevægede Begivenheder kommer Meddelelse om, at det østrigske Socialdemokratis Fører, Dr. *Viktor Adler* er afgaaet ved Døden af et Hjerteslag, 66 Aar gammel.

Adler var en af Internationales



mest kendte Skikkelser. Han var en selvskreven Deltager i alle internationale Kongresser og fra alle Landes Delegerede lyttede man til hans Ord, naar han talte.

Fra sin tidligste Ungdom havde Adler, der var Akademiker, sluttet sig til Arbejderbevægelsen. Han blev Formand for Partiet, Redaktør af »Arbejter-Zeitung« og i Halvfemserne Medlem af det østrigske Deputeretkammer. Under de bevægede Debatter, der har været netop i denne Rigsdag, har Adler talt Arbejdernes og de undertrykte Nationers Sag, og det Selvstyre, der nu gives Østrigs mange Folkeslag, har gennem mange Aar haft Viktor Adler som sin fornemste Talsmand.

Under hele Krigen har han arbejdet ihærdigt for Freden. Han besøgte København paa Vej til Stockholmer-Kongressen og hans

Udtalelser overfor os den Gang gjaldt kun dette ene: *Freden.*

Da det nye revolutionære Nationalraad for 14 Dage siden dannedes, blev Adler Udenrigsminister, og faa Dage efter fik han den Glæde at se sin Søn, Fr. Adler, der var dømt til livsvarigt Tugthus for Attentatet paa Grev *Stürgk,* blive løsladt fra Fængslet.

Efter 4 lange, tunge Aar, fik vor gamle Partifælle den Glæde at se Frihedens og Fredens Morgenrøde gry over det gamle Europa. Fra *alle Landes* Arbejdere vil man sende den gamle Kæmpe en sidste vemodig Tanke.

Møder og Generalforsamlinger

Tømmerup Afdeling.
Kontroltiden er fra Kl. 11—12.

•

Ans Afdeling
har til Kontrolbest. valgt Formanden *Niels Hansen.*

•

Gundsølille Afdeling
har til Hovedkontrolb. valgt Formanden *Karl Petersen,* St. Valby. Kontroltiden er fra Kl. 11—12.

•

Herslev Grevinge Afdeling
har til Formand genvalgt *Ludvig Hansen,* Grevinge, til Kasserer *Didrik Jensen.* Hovedkontrolb. er *Chr. Christiansen,* Herslev.

•

Kr. Eskidstrup Afdeling,
har til Formand genvalgt *F. Lundberg,* Kvarmløse, til Kasserer *Harald Nilausen.* Hovedkontrolb. er *Lars Peter Nilausen,* Dumpedal Soderup. Kontroltiden er fra Kl. 10—11. Lørdag fra Kl. 2—3.

•

Hatting-Torsted Afdeling
har til Formand og Kasserer valgt *Knud Due.* Hovedkontrolb. *Hans Christoffersen.*

•

Vrejlev Afdeling.
Til Formand er valgt *Anton Jensen, Guldager,* til Kasserer og Hovedkontrolb. er valgt *Emil Sørensen,* Tollestrup. Underkontrolb. er *Martinus Manen,* Harken, og *Johs. Henriksen,* Rønnebjerg.
Kontroltiden er fra Kl. 10—11 Fm., Lørdag fra 2—3. Det er vedtaget, at Udeblivelse fra Maanedsmøder betales med 1 Kr. i Bøde.

•

Østerlars Afdeling.
Til Formand er valgt *Martin Jensen,* til Kasserer *Niels Nielsen.* Kontrolb. er *Karl Hansen,* Stokkelund, *Niels Nielsen,* Søborg, og *Anton Jørgensen.*

•

Nr. Vedby Afdeling.
Til Hovedkonrtolb. er valgt *Karl Petersen.*

•

Asperup Afdeling
har til Kontrolb. valgt Hmd. *Hans Peter Larsen,* Baaring. Kontroltiden er fra Kl. 10—11 Fmd., Lørdag fra Kl. 3—4 Eftermd.

•

Gyrstinge Afdeling.
Til Formand er genvalgt *Joh. Hansen,* til Kasserer *Emil Nielsen,* Ørslevvester. Formanden er tillige Kontrolb. Der er fastsat en Mulkt af 2 Kr. for Formanden, 1 Kr. for de øvrige Bestyrelsesmedlemmer og 50 Øre for Medlemmer. Mulkten gælder for Udeblivelse fra saavel Generalforsamlinger som Medlemsmøder.

•

Vaarst og Omegns Landarbejderforening
har paa sin Generalforsamling valgt Arbmd. *Anton Andersen,* Fjellevad Kær pr. Vaarst til Hovedkontrolbestyrer. Formand er *Martinus Wammen,* Vaarst, og Kasserer er *Peder Madsen,* Vaarst.
Det er vedtaget, at Medlemmerne for Eftertiden selv skal indbetale Kontingentet til Opkræverne, der vil være til Stede for at modtage samme den anden Søndag Formiddag i hver Maaned, henhodsvis paa Fjellevad og Vaarst Afholdshotel, for de forskellige Kredse. De, der ikke møder og betaler, maa betale Opkræverne ekstra 25 Øre for at hente det.

•

Raarup Afdeling
har til Kontrollør valgt Martin Jørgensen, Klejs Mølle. Kontroltiden er fra Kl. 10—11, Lørdag fra Kl. 2—3. Timelønnen er 50 Øre uden Kost og 30 Øre med Kost for almindeligt Landbrugsarbejde.

•

Bislev Afdeling
har til Formand genvalgt L. M. Andersen, til Kasserer Marinus Christensen. Formanden er tillige Kontrollør. Kontroltiden er fra Kl. 10—11, Lørdag fra 2—3.

•

Borre Afdeling
har til Formand valgt Jens Christiansen, til Kasserer Karl Hansen, Aalebæk.

•

Humble Afdeling
har valgt Formanden F. V. Hansen til Hovedkontrollør. Kontroltiden er fra Kl. 10—11, Lørdag fra 2—3. De Arbejdsløse skal møde hos Hovedkontrolløren hver Tirsdag og Lørdag.

•

Addit Afdeling
har til Kontrollør valgt P. Knudsen, Hedelund. Kontroltiden er fra Kl. 10—11, Lørdag fra 4—5.

•

Birket Afdeling
har til Kontrollør valgt H. J. Hansen, Ravnsby.

•

Utterslev Afdeling
har til Formand og Kasserer valgt Albert Olsen, Utterslev Mader.

•

Asperup Afdeling (Fyn)
har til Kontrolb. valgt Hmd. Hans Peter Larsen, Baaring. Kontroltiden er fra Kl. 10—11, Lørdag fra Kl. 4—5.

•

Østbirk Afdeling.
Formandens Adresse er S. L. Sørensen, Marbjerg, Østbirk St.

•

Stouby Afdeling
har til Formand genvalgt Kristian Jensen, Rohede, til Kasserer er valgt P. Petersen, Rohede, Hovedkontrolør Chr. Hansen, Stouby, Underkontrol Anton Laursen, Hornum, og Anders Tyekær, Bellelund.
Medlemmer der bliver arbejdsløse, maa melde sig til Chr. Hansen.

•

Mørkeborg og Omegns Afdeling
har vedtaget en Mulkt for Udeblivelse fra Generalforsamlinger af 1 Kr. Bestyrelsesmedlemmer betaler ligeledes 1 Kr. for de maanedlige Medlemsmøder. Er Kontingentet ikke betalt inden den 10. i hver Maaned erlægges en Bøde af 25 Øre til Kasseren.

•

Tjæreby Afdeling,
har genvalgt Hmd. Hans Frederiksen, Tystofte til Formand og Kasserer, til Kontrol er valgt Arbmd. Peter Vinholt, Tjæreby Fladmose.

•

Horning Afdeling (Jyll.),
har valgt Karl Svendsen til Formand og til Kasserer Niels Nielsen.

•

Højen-Jerslev Afdeling
afholder Bestyrelsesmøde den 2. Lørdag i hver Maaned.

•

Sæby Gerslev Afdeling
har til Kontrolb .valgt *Jens Nielsen* Sæby. Kontroltiden er fra Kl. 11—12 de 5 Dage, Lørdag fra Kl. 2—3.

•

Roerslev Afdeling
har til Formand valgt *Søren Petersen,* til Kasserer *Martin Jespersen.* Der er vedtaget Mulkt for Udeblivelse fra Møder.

•

Lundby Afdeling (F.)
har til Hovedkontrolb. valgt Formanden. Underkontrolb. er Husejer *Jens Johansen,* Ønslev, *Kornelius Mortensen,* Guldborg, og *Sofus Holm,* Alstrup.

•

Nr. Broby Afdeling
har til Formand valgt Hmd. *Jul Jørgensen.* Til Overkontrolb. er valgt Hmd. *Frands Th. Hansen,* Allskov, Underkontrolb. er *Chr. Petersen,* Adstrup, og *Marius Hansen,* Vittinge.

•

Vindblæs Afdeling
har til Formand valgt *Peder Troelsen,* til Kasserer *Laurits Justesen.* Formanden er tillige Kontrolb.
Der er vedtaget Bøder for Udeblivelse fra Møderne.

•

Ørum Afdeling
har som Hovedkontrolb. valgt Boelsmand *Martinius Larsen,* Ørum.

•

Hillested Afdeling
har til Kasserer genvalgt *Rs. Olsen.* Kontrolb. er *Chr. Andersen.* Kontroltiden er fra 10—11. Lørdag fra Kl. 3½—4½ Eftmd.

•

Gudumholm Afdeling.
Hovedkontrolb. er *Carl Olsen,* Gudum, til hvem arbejdsløse Medlemmer bedes melde sig, og hvor de vil faa nærmere Underretning.

•

Herstedernes Afdeling
har til Kontrolb. valgt Arbmd. *Chr. Petersen,* Vridsløselille, og Arbmd. *Lars Albrektsen,* Risby. Kontroltiden er fra Kl. 10—11, Lørdag fra Kl. 1—2. Kassereren træffes bedst efter Kl. 7 Aften og Søndag fra Kl. 9—1.
Medlemmer paa de Steder, hvor Opkræveren ikke kommer, maa indbetale Kontingentet til Kassereren inden 16. i hver Maaned.

Østermarie Afdeling
har til Formand valgt *Herman Hansen,* Stagge, og til Kontrolb. *Georg Litz.* Det er vedtaget at søge Betalingen for Skærveslagning forhøjet til 45 Kr. pr. Ton.

Hvad Tyendeloven kan bruges til,

En brutal Storagrar. — Han prygler sin Tjenestepige, hvorefter han tilbageholder hendes Løn.

Paa en Gaard, »Julsminde« i Harendrup paa Fyn, der tilhører en Hr. *Jul. Sørensen,* har der for nogen Tid siden fundet en raa Pryglеaffære Sted, idet nævnte Hr. *Sørensen* har overfaldet og pryglet sin Tjenestepige *Anna Nielsen* og derefter bortvist hende af Tjenesten uden Løn.

Anna Nielsen kom i Tjeneste hos *Jul. Sørensen* 1. Maj 1918 og skulde rejse nu til November. Hun var fæstet for den »svimlende« Løn af 125 Kr. for Sommeren med en Arbejdsdag paa omkring 14 Timer i Døgnet. Hun har tidligere været Genstand for korporlig Overlast fra Hr. Sørensens Side, en Gang først i September pryglede han hende i Karlenes Paasyn, men den Gang jagede han hende dog ikke paa Porten, der var formentlig endnu for længe til November, men da vi var naaet hen sidst i Oktober, gentog Hr. Sørensen altsaa Pryglеriet, og da den Tid nu var nær, da Pigen skulde have Løn, fandt Hr. Sørensen det formaalstjenligt, da han havde tildelt hende det reglementerede Lag Prygl, nu at bortvise hende af Tjenesten.

Da Hr. Sørensen, efter at Pigen havde forladt Tjenesten, fik den Smule Fornuft tilbage, som denne Herre er begavet med, sendte han Bud til hendes Hjem om, at hun skulde komme og hente sit Tøj og sin Løn, men da hun i Henhold hertil indfandt sig, havde han skiftet Sind. Nu maatte Pigen nok faa sit Tøj, men ikke sin Løn, mærkeligt nok for Resten, at Storagrareren ikke ogsaa vilde beholde Tøjet. Dersom han gjorde det til en Regel at beholde Tøjet fra alle de Tjenestefolk, han skiller sig af med paa den Maade, vilde han kunne drive en ikke ubetydelig Marskandiserforretning, og for Hr. S. og hans Lige plejer jo ellers ingen Spekulation at være for ringe.

Imidlertid fik Hr. S. fra den stedlige Sognefoged en Henvendelse angaaende Sagen, selvfølgelig skete det i al Venskabelighed og med stor fælles Sympati.

Ved at granske Tyendeloven kom Hr. S. og Sognefogden til deres store Ærgrelse til det Resultat, at

Hr. S. ikke havde Ret til at prygle Pigen, begrundet paa, at hun var for gammel, det var altsaa Sognefogdens Pligt som Rettens Haandhæver at henstille til Hr. S. at betale Pigen hendes Løn, hun skulde have 60 Kr., men nu lykkedes det Hr. Sørensen at finde en Udvej til at slippe for at betale hende hele Beløbet, han ransagede sin Hukommelse, hvorved han kom i Tanke om, at hun en Gang i Sommer sammen med Gaardens Ungdom havde kørt rundt i Gaarden i en gammel Gig, og denne var gaaet i Stykker, og Hr. S. fradrog 20 Kr. af Pigens Løn til Reparation af Giggen.

Der vil nu blive forsøgt ad Rettens Vej at faa hele Pigens Tilgodehavende udbetalt, men om det lykkes er jo uvist, det eneste Pigen kan være helt sikker paa fra den Plads, hun har forladt, er de Prygl, hun fik der.

Tyedeloven af 1854 giver jo ikke Tjenestefolkene nogen Ret. Den letter det netop for Folk af Hr. Sørensens Kaliber at begaa saadanne Misgreb som det her omtalte.

Derfor maa vi i Organisationerne have vor Opmærksomhed henvendt paa de Forhold, de umyndige Tyende lever under og søge de Overgreb paatalt, der ofte finder Sted overfor dem, som ikke selv kan værge sig. Men vi maa først og sidst være med at rejse Kravet om Tyendelovens Afskaffelse med en saadan Styrke, at det ikke kan afvises.

Marius Thomsen, Kjærsgaard,
Form. for Brenderup Afdeling.

Fra Afdelingerne.

Torrild Afdeling.
Medlemsmødet for November Maaned aflyses paa Grund af den spanske Syge.

Søren Hansen.

Kr. Eskildstrup Afdeling
afholder Medlemsmøde hos Formanden Onsdag den 20. ds. Kl. 8 Aften.

F. Lundberg.

Vindinge Afdeling (Sjll.)
holder Generalforsamling i Vindinge Forsamlingshus Lørdag den 16. November Kl. 7 Aften. Udeblivelse har, dersom der ikke foreligger gyldig Grund, en Mulkt af 25 Øre til Følge.

Carl P. Carlsen.

Sengeløse Afdeling
afholder Medlemsmøde Mandag den 18. Novbr Kl. 6½ Aften i Sengeløse Forsamlingshus.

Oluf Henriksen.

Viemose Afdeling
har vedtaget, at Medlemmer, som uden gyldig Grund udebliver fra Medlemsmøder og Generalforsamlinger, skal betale 50 Øre i Mulkt, Bestyrelsesmedlemmer 1 Kr. i Mulkt. Det vedtoges at opkræve 50 Øre pr. Medlem til at dække Rejseudgiften til Næstved. 5 Repræsentanter blev valgt.
Kontroltid fra 9—11 Fmd.

Herlufmagle Afdeling.
Bestyrelsesmøde afholdes paa Herlufmagle Kro den 9. ds. Det vedtoges at sende 3 Repræsentanter til Repræsentantskabsmødet, der afholdes paa Hotel Dania den 17.

Vonge Afdeling.
har til Formand valgt *Jens Jensen*, Vonge Mark, til Kasserer *Johannes Rathleff*, Vonge Mark, til Kontrolbestyrer *Jens Sørensen*, Vonge By. Kontroltiden er fra Kl. 10—11, Lørdagen fra 4—5.

Ørting-Falling Afdeling
har Kontroltid fra 10—11 og Lørdagen fra 3 til 4.

Haarlev og Omegns Afdeling
har til Formand, Kasserer og Hovedkontrollør valgt Marius Sørensen, Haarlev. Kontortid fra 10—11, Lørdag fra 2—3.

Marius Sørensen.

Landarbejderforeningen for Gerlev og Omegn
har genvalgt Jens Jensen til Formand. Til Kasserer og Kontrollør er valgt Kristian Uhrenholdt. Kontroltiden er fra Kl. 9—10, Lørdag fra Kl. 1—3.

Slangerup Afdeling
holder ekstra Generalforsamling paa Slangerup Gæstgivergaard Søndag den 24. November Kl. 3 angaaende en Sag vedrørende Haugemøllegaard.

Niels Hansen.

Væggerløse Afdeling
afholder Medlemsmøde Søndag den 17. November Kl. 7 hos E. Jensen, Tjæreby.

H. J. Rasmussen.

Birket Afdeling
holder Medlemsmøde den 2. Søndag i hver Maaned.

Bestyrelsen.

Horreby Afdeling.
Kontroltiden er fra Kl. 2—3 om Lørdagen og fra Kl. 10—11 de øvrige Dage. Medlemmer, som ikke møder paa denne Tid, kan ikke blive kontrolleret.

Chr. Hansen.

Ølstykke-Snodstrup Landarbejderforening.
Paa det ordinære Medlemsmøde d. 23. November vil blive behandlet Forslag om Afholdelse af Juletræ og Stiftelsesfest. Mød talrigt.

Anders Hansen.

Pandrup-Kaas Afdeling
afholder Medlemsmøde Søndagen d. 24. November Kl. 3 Eftm. i Kaas Forsamlingshus. Alle bør møde.

Vald. Petersen.

Offentligt politisk Møde
afholdes Lørdag den 16. ds. Kl. 7 i Gjerlev Forsamlingshus. Folkethingsmand *A. C. Meyer* taler. Efter Foredraget deklamerer, læser og synger Folkethingsmanden. Mødet arrangeres af den socialdemokratiske Kredsorganisation efter Anmodning af Partiforeningen i Gjerlev.
Vi anmoder alle vore Læsere paa Egnen om at give Møde. Adgangen til Foredraget er gratis. Entre til Oplæsningen 25 Øre.

Fjelsted-Havndrup.
De til Lørdag den 9. og 16. November bestemte Møder i Forening med socialdemokratisk Forbund, udsættes indtil videre paa Grund af Epidemien.

Christen Christensen.

Kjerte og Omegns Afdeling
afholder Medlemsmøde Søndag den 24. November Kl. 5 i Kjerte Forsamlingshus.

H. M. Hansen.

Vester-Hassing Afdeling
afholder Medlemsmøde Søndag den 24. November, Eftmd. Kl. 2, hos P. Thodberg.

Peder Thodberg.

Brendekilde-Sanderum Afdeling
afholder Medlemsmøde den anden Lørdag i hver Maaned paa Afholdshjemmet i Holmstrup Kl. 8 præcis. Dette maa huskes, da der ikke oftere vil fremkomme Annoncer i Bladet vedrørende disse Møder. Ved hvert Møde optages nye Medlemmer.

Magnus A. Olesen.

Ørslev Afdeling
afholder ekstra Generalforsamling Lørdagen den 16. November Kl. 7 i Ørslev Forsamlingshus.

Peter Petersen.

Lynge Broby Afdeling.
Ekstraordinær Generalforsamling afholdes Søndag den 17. November Kl. 4 hos Kontrolbestyrer *Jakob Jensen*, Topshøj.

Karl Hansen.

Viborg og Omegns Afdeling.
Søndag den 17. November afholder Afdelingen Medlemsmøde Kl. 3 pr. hos Formanden.

Chr. Christensen.

Lellinge Afdeling
afholder Medlemsmøde Søndag den 17. ds., Eftermiddag Kl. 4, paa Yderholms Kro.

Søren P. Sørensen.

Vejrup Afdeling.
Fredag den 15. November afholdes Møde i Vejrup Forsamlingshus Kl. 7½ med K. Kristensen, Sjølund, som Taler.

Peder Pedersen,
Formand.

Hevring og Omegns Afdeling.
Det meddeles Medlemmerne, at de selv maa indbetale Kontingentet til Kassereren inden den 15. i hver Maaned. Samtidig vil jeg henstille at komme til Stede ved Møderne.

Anton Jensen.

Pedersker Afdeling
afholder ekstraordinær Generalofrsamling i Forsamlingshuset Fredag den 6. December Kl. 7 Aften.
Bestyrelsesmøde Kl. 6. Der skal vælges Delegerede til Kongressen.

Herman Sjøholm.

Københavns Omegn.
Generalforsamling afholdes Søndag den 17. November Kl. 10½ Formiddag i Baltzers Kælder, Rømersgade, Hj. af Frederiksborggade.

Bestyrelsen.

Humble Afdeling
holder Medlemsmøde i Humble Afholdshjem Lørdag den 23. ds. Kl. 7.

Bestyrelsen.

Gjelsted Afdeling.
Søndag den 17. November Kl. 4 afholdes ekstra Generalforsamling i Gjelsted Forsamlingshus.

Rasmus Andersen.

Rødkjærsbro Afdeling
afholder Generalforsamling Lørdag Aften den 23. November Kl. 7.

E. Christensen.

Brønsholm Landarbejderforening
afholder ekstra ordinær Generalforsamling paa Amsterdam Kro Onsdag den 20. November i Stedet for Tirsdag den 19. Kl. 8 Aften. Medlemmerne bedes møde fuldtalligt, da der er vigtige Forhandlinger som skal drøftes.

Anders P. Salomonsen.

Dræningspriskuranten.

Afd. gøres opmærksom paa, at der i de nye Dræningspriskuranter er en Trykfejl, idet der for *80 cm* skal staa *21 Øre;* altsaa *18 Øre* for *70 cm* og *21 Øre* for *80 cm*, og at Entreprenør Schultz er gjort opmærksom paa Fejlen og har erkendt det overfor mig.

Bernhard Olsen,
Vindeby pr. Onsevig.

Paa Razzia gennem Skive-Egnen.

Mod Dumhed kæmper selv Guderne forgæves.

Hver Uge sin Nægtelse af Forsamlingssale eller Krosale synes at være det Motto, som Bønderne i disse Egne har valgt, Repræsentanterne fra Dumhedens Overdrev tror stadig, at ved Magtmisbrug kan man være i Stand til at knægte og knuse vor Organisation.

Da jeg for en Uges Tid siden forhørte angaaende Leje af Salen i Højslev Kirkeby Forsamlingshus, meddelte Formanden Lærer Killerich, at den var optaget, da jeg spurgte, om den vedblivende vilde være det, svarede han mig: »Ja, den vil altid være optaget,« og troskyldig føjede jeg til: »Ja for mig.«

Dermed var den Sag i Orden. Det var selvfølgelig ingen Hindring for, at Salen alligevel var ledig, den Aften jeg holdt Møde der paa Egnen i et privat Hjem. Man indskrænkede sig imidlertid ikke hertil. Nogle af Egnens Bønder aabnede for et helt Arsenal af Løgne, som ved villige Sjæles Hjælp kolporteredes udover Egnen. Det var, blev der sagt, den personificerede Revolution, Thøgersens højre Haand, der skulde give Møde som Taler for at prædike Vandalismens Evangelium.

Paa Trods af disse banale Løgnehistorier var Egnens Arbejdsfolk dog ikke mere bange, end at de har mødt godt frem til Møderne og de fleste Steder tilsluttet sig de oprettede Afdelinger.

Axel Sørensen.

Landarbejderforbundet.

Gernersgade 1, Stuen,
København K.
Telefon: Central 13,338.
Formand: Oscar Levinsen.
Redaktør: Marius Olsen.
Hovedkasserer: Lorentz Petersen.
Hovedkontor:
Gernersgade 1, Stuen,
København K.
Telefon Central 13,338.

Nordslesvig.

Tyskland har som bekendt erklæret, at ville slutte Fred paa det af Præsident Wilson opstillede Grundlag, der kræver Folkenes Selvbestemmelsesret respekteret og gennemført i Praksis. Dette har foranlediget, at Spørgsmaalet om Nordslesvigs Genforening med Danmark atter er blevet aktuelt.

I over 50 Aar har den danske Befolkning i Nordslesvig levet under national Undertrykkelse, den har i disse mange Aar klart og tydeligt lagt for Dagen, at den er dansk og ønsker vedblivende at være det. Nordslesvig er derfor et af de Omraader, hvor der er Grund til at bringe Kravet om Folkenes Selvbestemmelsesret i Anvendelse.

Da Sønderjydernes Talsmand *Hansen-Nørremølle* for nylig drog Spørgsmaalet frem i den tyske Rigsdag blev Berettigelsen heraf da heller ikke bestridt, og adskillige tyske Blade har udtalt sin Anerkendelse af Sønderjydernes Ret, det samme har det tyske Socialdemokrati i Overensstemmelse med dets hele hidtidige Opfattelse gjort.

I visse Kredse her i Landet har man imidlertid taget denne Sag paa en Maade, som der paa det allerkraftigste maa protesteres imod; visse Chauvinistorganer har saa smaat begyndt at lege med det gamle Nationalliberale Slagord »Danmark til Ejderen«.

Nu er Tyskland jo bukket under i Kampen med hele den øvrige Verdens Stormagter, og nu mener altsaa enkelte af vore nationalistiske Opviglere at Tidspunktet er kommet til at puste nyt Liv i det gamle udslukte Tyskerhad; men de vil blive skuffet, der er her i Landet ingen Jordbund for den Slags chauvinistisk Spekulation, hos hele den store arbejdende Befolkning vil de i hvert Fald møde afgjort Modstand. De danske Arbejdere og hele det brede Lag af Befolkninning har ingen nationalistisk Ærgerrighed, de ønsker kun at komme til at leve i den bedste Forstaaelse med det ny Tyskland.

Ligesaa berettiget og retfærdigt som det er, at den danske Befolkning i Nordslesvig faar Ret til selv at bestemme, hvor de skal høre hjemme i national Henseende, ligesaa ubilligt og uretfærdigt vilde det være, om en eneste Tysker mod sin Villie kom til at leve under dansk Statsomraade.

Ingen ved, hvorledes det Europa vil komme til at se ud, som vil fremstaa af den kommende Fredsslutning, og heller ikke, hvorledes Løsningen af det Nordslesvigske Spørgsmaal vil blive, men den danske Arbejderbefolknings Ønske i denne Retning ere ubetinget en Løsning der ikke kan efterlade berettiget Bitterhed hos nogen, og derved forgifte Forholdet mellem de to Folk.

Fortiden lærer os klart nok hvilken Ulykke det ville være, om der blev føjet et nyt Fejlgreb til de mange, der tidligere er blevet begaaet i Spørgsmaalet Nordslesvig. Dette Spørgsmaal har ikke blot en national, men ogsaa en social Side.

Det vilde efter vor Mening være den største Ulykke der kunde tilføjes vort Land og specielt den arbejdende Befolkning, om Danmark efter Fredsslutningen kom til at omfatte et Landomraade med et overvejende tysk Befolkningselement; det vilde give Anledning til evindelige Stridigheder.
som Befolkningens store Flertal ingen virkelig Interesse kan have i.

Det vilde være et Middel for Overklassen i dens Kamp mod Underklassen. Ved at have et nationalt Stridsspørgsmaal at kaste ind i den politiske Kamp, var Overklassen i Stand til at bortlede Opmærksomheden fra det sociale Spørgsmaal og forvirre Begreberne.

Det er derfor ikke Patriotisme, men ret og slet, navnlig slet, kapitalistisk Spekulation der ligger bag ved de chauvinistiske Fantasterier om Danmark til Ejderen, eller hvilken Form de mere eller mindre forrykte Ideer har, der er kommet til Orde i visse dertil indrettede Blade.

M. O.

Enighed gør stærk.

Vi opnaaede herovre paa Langeland et Resultat, som er Frugterne af at være organiseret. En Grdr. *Martin Hügaard* havde tilladt sig den Frihed at tilbageholde 1 Kr. om Dagen af en organiseret Arbejders Tilgodehavende. Hvorfor det stedlige Forhandlingsudvalg henvendte sig i den Anledning til nævnte Arbejdsgiver og betydede denne, at naar Arbejdet var udført, som han forklarede, til hans Tilfredshed, saa maatte han ogsaa udbetale Dagløn i Henhold til Fagforeningens Priskurant. I modsat Fald vilde han blive blokeret samt at der vilde ske Henvendelse til Hovedkontoret desangaaende, der muligvis vilde resultere i Retsforfølgelse.

Arbejdsgiveren gik straks ind paa at udbetale Arbejderen sit Tilgodehavende. Derfor vil jeg anbefale alle Landarbejdere at melde sig i Fagforeningen for paa den Maade at blive beskyttet af det stedlige Forhandlingsudvalg. Naar der bliver talt paa en ordentlig og fornuftig Maade, saa opnaas som Regel det ønskede Resultat.

Begynd altid med det gode. »Gør jer Pligt og kræv jer Ret«, saa vil Storagrarerne snart lære at respektere en Landarbejderorganisation. Hjælper det imidlertid ikke med Lempe, saa strejk og bloker og staa fast, saa vil I komme til at sande det gamle Ord: »Enighed gør stærk«.

Anders Hansen,
Lindelse.

Kejser Wilhelm.



Denne Mand som indtil for kort Tid siden var Verdens mægtigste Mand, er nu i Landflygtighed, og det Tyskland han repræsenterede er styrtet i Grus; men et nyt og bedre er ved at rejse sig af dets Aske.

Til Afdelingernes Tillidsmænd

Vi beder alle de af vore Tillidsmænd, som har indsendt Bestillinger til vort Forbund paa Konvolutter, om endnu en halv Snes Dage at have Taalmodighed, da vi for Tiden ikke har nogen. Aarsagen er den, at vort Kontor nu skal flytte, og vi skal derfor have trykt den ny Adresse paa alle vore Tryksager, og før vi med Bestemthed vidste, hvor vi skulde flytte hen, kunde vi jo naturligvis ikke lade nogen trykke. Men som sagt: nu ordner det sig og om ca. 10 Dage vil alle Afdelinger faa tilsendt baade Konvolutter og alt øvrigt Skrivemateriale, som er bestilt.

Tak.

Herved takkes alle mine Kammerater for den mig ydede Hjælp under min Sygdom.

N. P. Christiansen,
Faurholm.

Lønbevægelsen.

Tiden for Rejsning af Lønsager for det egentlige Landbrugsarbejde er ret ugunstig.

I de sidste 4 Maaneder har Lønbevægelsen præget vort Forbunds Arbejde i en overordentlig glædelig Grad.

I Hundredevis af Lønsager er i disse 4 Maaneder rejst og paa nogle ganske enkelte nær gennemført med saadanne Resultater i Form af Lønforhøjelser at Landarbejderne aldrig før har set noget lignende. For hver Maaned er Lønsagerne, Kravene om Overenskomster bleven flere og flere og Resultaterne bedre og bedre. I den sidste Tid, hvor der til de almindelige Landbrugslønsager er kommet Masser af Lønkrav paa Skovarbejdet, Dræningsarbejdet, Stenslagning m. m., er der formeligt kommet flere Krav end Forbundsledelsen med den nuværende Arbejdsstyrke har været i Stand til at ordne saa omgaaende som det var ønskeligt.

Alt dette er saare glædeligt. Det er glædeligt at Afdelingerne rejser Lønkravene, thi det viser, at Landarbejderne tilfulde forstaar, hvad vor Organisation skal bruges til, ligesom vi jo ogsaa ved denne Fremgangsmaademeget hurtig faar lært Landmanden vor Organisations sande Væsen at kende.

Imidlertid kommer der stedse mange Lønkrav ind ogsaa i denne Maaned hvori man ønsker Ændringer i Lønnen paa Herregaardene eller for andet Landbrugsarbejde.

Jeg vilde derfor gerne gøre saavel Medlemmerne som Afdelingerne opmærksomme paa, at den egentlige gode Tid til at rejse Lønkrav paa Herregaardene eller for det rene Landbrugsarbejde er forbi for dette Aar. Lønkravene for disse Arbejders Vedkommende skal rejses i Foraaret eller Forsommeren og under alle Forhold inden November.

Om Vinteren, med Arbejdsløshed i lange Baner ved Landbruget, er Betingelserne for Gennemførelse af gode Overenskomster de mindst mulige.

De Afdelinger som ønsker at rejse saadanne Lønkrav bedes derfor nøje overveje om der er nogen Mulighed for paa nuværende Tids-

punkt at faa nogen Forbedringer i Forholdene, og dersom der ikke er dette, saa lade Sagen hvile til Foraaret.

Derimod vilde jeg gerne henstille til samtlige Afdelinger om at forberede sig paa

til Foraaret at rejse Lønbevægelsen

og allerede i den kommende Maaned afholde Medlemsmøder og Generalforsamlinger om, hvilken Krav de kunde tænke dem at stille til Foraaret, og tilskrive Forbundskontoret herom.

Lønbevægelsen til det kommende Foraar bør i god Tid tages op til Drøftelse i Afdelingerne, saaledes at man er klar til at rejse Kravene Kravene i Foraaret eller Forsommeren og ikke som det nu er sket i mangfoldige Tilfælde i Efteraaret.

Overenskomster angaaende

Skovarbejde, Stenslagning, Dræningsarbejde m. m.

danner naturligvis en Undtagelse, fordi det er Arbejder, der fortrinsvis drives om Vinteren. Det er derfor ganske naturlig og fuldkommen rigtigt at Afdelingerne i denne Tid rejser Lønkrav dete Arbejde vedrørende, og hvor dette ikke alt er sket, bedes Afdelingerne snarest sørge for, at Kravene rejses.

Oscar Levinsen.

Hvornaar har vi Sejren vundet?

Frem til Kamp for vor nedtraadte Ret.

Det gærer i Folket fra Udmarkens Hytter, Landarbejdets Hundred Tusind er under Opmarsch.

Enighedens Symbol er ogsaa her som i den øvrige Arbejderklasse slaaet igennem, de er vaagnet til Forstaaelsen af Tidens Krav.

Landarbejderne er kommet til Forstaaelsen af de Ord, som saa tidt har lydt til Arbejderne: Splittet mægter I intet. Men samlet, da er I en Magt.« I store Skarer samles de under de røde Faner for i taktfaste Trin sammen med Byarbejderne og Socialdemokratiet at marschere frem til Sejren. Mange Dage er gaaet, og mangen en Tørn er der taget, siden hin Aften, da nogle unge Landarbejdere sad sammen og drøftede Situationen om, hvad der kunde og burde gøres.

Det var haarde Tider, disse Agitatorer her fik at kæmpe med, men Arbejdet har baanet Frugt. 30,000 Landarbejdere staar nu under Fanerne, og for hver Uge, der gaar, er der nye Tusinder, som melder sig til vor Sag. Men mange staar endnu udenfor vore Rækker, endnu ligger der store Strækninger øde og uopdyrket, hvor vor solklare Sag ikke har fundet Rodfæste.

Til disse Kammerater maa vi stævne hen, vi maa hen og vække dem af deres Søvn. Og til dette Arbejde maa alle være med, ingen af os maa svigte, og enhver maa føle det som sin Pligt.

Intet Ophold eller Pusterum maa der være, men stadig fremad, frem til Kamp for vor nedtraadte Ret, at Landarbejdets Hundred Tusind kan samles.

Thi den Dag, vi alle staar enige med fuld Solidaritet i Kampen for vore fælles Idéer med fælles Formaal Skulder mod Skulder under Organisationens røde Faner, da har vi Sejren vundet.

Viggo Nielsen.

Det ny Tysklands Rigskansler.



Fr. Ebert, der er det ny Tysklands Rigskansler, er kun 47 Aar gammel, han er født i Heidelberg, og er Sadelmager af Profession; han er Formand for Socialdemokratiet.

Den sidste Time.

Agitationen for vort Forbund har i det sidste Aar været drevet med en saadan Energi og saadanne Resultater, at vor Forbund, som i Fjor den 1. Novbr. talte 2000 Medlemmer, nu tæller omtrent de 30,000. Vort Forbund er nu Danmarks næststørste Fagforbund.

Det maa ogsaa indrømmes, at vi har haft gunstige Forhold at arbejde under. Storargrarerne har ved hele deres Politik praktisk talt tvunget Landarbejderne over i vor Organisation. Ligesom de ekstraordinære Arbejdsløshedslove, der gav Ret til Understøttelse ganske kort Tid efter Indmeldelsen i vor Arbejdsløshedskasse jo ogsaa har bidraget til at styrke vor Organisation. Landarbejdernes Bevisthed.

De gode Betingelser for Tilslutning er imidlertid endnu til Stede Dyrtiden er stadig lige trykkende for Landarbejderne og vil være det endnu i lang Tid; og Arbejdsløshedsloven eksisterer ogsaa endnu og med den de gode Betingelser for Tilslutning til vor Arbejdsløshedskasse.

Endnu i November Maaned kom Landarbejdere som optoges i vor Organisation og betaler Kontingent for November Maaned sikre sig Understøttelse for 1. Januar at regne. Men det er ogsaa den 11te Time eller rettere den 13de Maaned. Med denne Maaneds Udløb er det Bal forbi. Saa vil en saa lang Ventetid træde i Kraft og Medlemmer der for Eksempel optages i December, først vil kunde faa Understøttelse i Marts eller April Maaned.

Betingelserne for at faa Understøttelse i denne Vinter er altsaa, at man senest i denne Maaned er indmeldt i vor Organisation.

Kammerater! Bring dette Budskab ud til alle eders Kammerater som endnu ikke staar i vor Organisation, og sørg for at de straks kommer med.

I dene Maaned bør hver en Landarbejder som endnu ikke staar i vor Organisation, hjemsøges af vore Agitatorer og vore Agitatorer bør ikke helme, før vedkommende Kammerat er med.

Afdelingsformænd, Kasserere og Bestyrelsesmedlemmer, Forkæmperne for vor Sag, tag straks fat paa dette Arbejde. Der er kun 14 Dage tilbage at arbejde i.

Oscar Levinsen.

Et Karlekammer i 1918.

Undertegnede fik for nogen Tid sidenIndbydelse til at besøge Karlene paa en sjællandsk Bondegaard. Den paagældende Gaard kaldes af Folk paa Egnen »Fæstningen«, og dens Ejer har faaet det familiære Tilnavn »Svoger« — hvorfor kan i denne Forbindelse være ligegyldigt. Jeg fik ved mit Besøg Lejlighed til at se det ejendommeligste Karlekammer, saavel hvad Udseende som Indretning angaar, som jeg endnu har set.

Man kom gennem en Mellemting af en Dør og en Port ind i et Rum, der øjensynlig en Gang i Tidernes Morgen har været beregnet til Vognskur, men som altsaa nu gjorde Tjeneste som Karlekammer. I Gulvet, der bestod af sort, aabenbart frugtbar Muldjord, var et dybt, stort Hul, som straks fik mig til at tænke paa Gaardens krigerske Tilnavn. Hullet var nemlig ikke helt ulig en Skyttegrav. Det næste jeg iagttog var en Stige, som førte op til et Høleft; bag ved denne Stige fandtes en Svinetønde med Indhold.

Jeg havde endnu ikke set noget, der kunde lede Tanken hen paa en menneskelig Bolig, men ved nærmere Eftersyn opdagede jeg en Trækasse, der var halvvejs begravet i Jorden, men hvori noget Halm og lidt Dynevaar antydede, at det virkelig var en Seng, jeg havde for mig. Til min Forundring fandt jeg tillige en Stol, og for Fuldstændighedens Skyld skal det tilføjes, at den var hel. Endelig havde Karlen et Skab staaende i en Krog, hvor det var blevet saa skimlet som en Knabstrupper af Mug og Fugtighed. Jeg kiggede, da jeg fandt en Dør, ind ved Siden af og saa, at det var Kostalden, og det slog mig, hvilken umaadelig Forskel der er paa en Ko og en Tjenestekarl, hvor uendelig højt Kreaturerne efter Storbøndernes Opfattelse er hævet over Tjenestefolkene. Her i Kostalden var et ordentligt Gulv, der var tætte Døre og der var Vinduer. I Karlekammeret var ingen af Delene, det fik sin »friske Luft« fra Svinetønden og gennem en Aabning under Døren. Denne Aabning var 8 a 10 Tommer høj, og det frembragte naturligvis altid Træk. Vinden hvinede derigennem og gjorde det umuligt at ligge der om Natten uden at fryse.

Ja, det var hvad jeg saa hos »Svoger« paa »Fæstningen«, det var et Stykke Kulturhistorie, et Kursus i praktisk Samfundslære, der paa en Maade, som ikke kan misforstaas, fortæller om Beskaffenheden af den Bondekultur, der prales af her i Landet.

»Fæstningen« er iøvrigt beliggende mellem Bukkerup og Eskildstrup paa Sjælland. Det er i højeste Grad beklageligt, baade for Tjenestefolkenes Skyld og for Forholdene her i vort Land i det Hele, at det er muligt at faa Folk til at bebo dette Karlekammer, og jeg vil opfordre mine Kammerater til, at vi gennem Arbejdet for Organisationen gør hvad vi kan for at det bliver umuligt i Fremtiden.

F. Lindberg,
Formand for Kr. Eskildstrup Landarbejderforening.

Optagelse af Jordbrugere i Arbejdsløshedskassen.

Der har i længere Tid mellem Arbejdsløshedshassens Hovedledelse og Arbejdsløshedsinspektoratet været ført Forhandlinger om Fastsættelse af nærmere Regler for Optagelse i Kassen. Det har jo nemlig vist sig, at Grænsen imellem Lønarbejdere og Jordbrugere er ret uflydende, saaledes at de almindelige hidtil praktiserede Regler, dette Forhold vedrørende, ikke kunde overføres ogsaa paa os. Arbejdsløshedslo[illegible] siger jo, at kun

saadanne, som har deres væsentlige Indtægt som Lønarbejder kan staa i Arbejdsløshedskasserne; og det vilde derfor være ulovligt af os, at have saadanne Folk som nydende Medlemmer af vor Arbejdsløshedskasse som havde deres væsentligste Indtægtsom selvstændige Jordbrugere.

Forhandlingerne er resulteret i følgende Regler som er tiltraadt saavel af vor Hovedledelse som af Arbejdsløshedsinpektoratet, og som altsaa overholdes i vore Afdelinger.

Regler.

angaaende i hvilkent Tilfælde en Jordbruger kan anses som værende Landarbejder og dermed berettiget til Optagelse i Landarbejdernes Arbejdsløshedskasse.

Betingelserne for at en Jordbruger kan anses som Landarbejder og hermed være berettiget til Optagelse som nydende Medlem i Landarbejdernes Arbejdsløshedskasse er:

1) at den paagældende er beskæftiget som Lønarbejder (det er i lønnet Arbejde for andre) mindst 150 Dage om Aaret.
2) at hans samlede Formue ikke overstiger 10,000 Kr. hvis han er gift og 5,000 Kr. hvis han er ugift.
3) at hans Indtægt ved Jordbruget ikke overstiger 1,500 Kr. om Aaret.
4) at hans Jordskyld ikke overstiger 3,000 Kr.
5) at han i Almindelighed ikke har mere end 2 Køer og en Kvie, og at han ikke holder mere end en Hest af Størrelse under 10 Kvarter. Undtagelse fra disse Regler kan i særlige Tilfælde ske, dog kun med Arbejdsløshedsinspektørens Godkendelse i hvert enkelt Tilfælde.

Det er saaledes disse Regler vi i Fremtiden har at holde os til i Spørgsmaalet om hvilken Jordbrugere der kan staa i eller blive nydende Medlemmer af vor Arbejdsløshedskasse.

Er der Tilfælde hvor man er i Tvivl eller der ønskes Dispensation fra disse Regler, maa der tilkrives Hovedkontoret derom.

Oscar Levinsen.

Kredsmøder.

Landarbejderkredsen »Sydøstjylland« afholdt Søndag den 27. Oktober Kursus for Formænd, Kasserere og Kontrolbestyrere. Formanden K. Kristensen, Sjølund, bød Forsamlingen Velkommen og indledede om en Formands Pligter, bl. a. betonede han stærkt, at det havde meget at betyde, at Formanden straks eller saa snart som muligt besvarede Breve o. l. fra Kredsformanden eller Forbundet.

Efter at forskellige Formænd havde haft Ordet, udtalte *C. Smith*, Lunderskov: Nu har vi jo hørt, hvilke Forpligtelser, vi har, men det er ikke altid, at f. Eks. Forbundet er saa punktlig, naar der for 3 Uger siden er indsendt Meddelelse om en afholdt Generalforsamling og det endnu ikke er kommen i Landarbejderbladet.

Under Mødet var Kredsformanden for Vejlekredsen kommen til Stede. Han trak Linierne op for Aar tilbage og udtalte sin Anerkendelse for det Arbejde, der er udført paa Koldingegnen.

Efter Middagspausen indledede *Kristensen* om Kassererens Arbejde. I Diskussionen deltog bl. a. *M. Sørensen*, der paa en klar og tydelig Maade viste, hvordan efter hans Mening et Regnskab burde sættes op. Alle var enige om, at de Regnskabsbøger, der faas fra Forbundet, er baade for smaa og tillige upraktiske, særlig for større Afdelinger.

Kredsformanden indledede til Slut om Kontrollen med Arbejdsløse, og dette Arbejdes gode Udførelse.

Efter en Del Diskussion sluttede Kredsformanden Mødet med en Tak til alle Deltagerne og man sluttede med fælles Kaffebord. Her fik *Mikkel Jensen*, Starup, Ordet, og opfordrede alle Afdelingerne indenfor Kredsen til at indgaa til Sogneraadene med Andragende om i den kommende Vinter at sætte Arbejdet i Gang til de Arbejdsløse, f. Eks. Stenslag, Grusharpning, Rydning af Stub i Skovene samt at lægge Redskaber til ved disse Arbejder. Stamp-Nebel Sogneraad har indvilget i at skaffe alle de Arbejdsløse Beskæftigelse i Vinter til en Timeløn af 50 Øre plus Redskaber.

J. Larsen,
Kredssekretær.

Stævnet i Lemvig

Søndag den 3. Novbr. afholdtes Stævne paa Afholdshotellet i Lemvig med det Formaal at oprette en Kredsorganisation for Lemvigegnen.

Redaktør *M. J. Madsen*, Lemvig, bød Velkommen og udtalte sin Glæde over, at Landarbejderne nu ogsaa paa Lemvigegnen kunde samles til Møde for at drøfte deres egne Sager.

Til Dirigent valgtes Banefmd. *A. Madsen*, Bonnet, og til Sekretær Arbejdsmand *Ravnkilde* Gudum.

Derefter havde de indbudte Gæster Ordet og ønskede Arbejderne til Lykke med Organisationen.

Agitator *M. Pedersen* redegjorde for Hensigten med den paatænkte Kredsorganisation.

Der rettedes nogle Spørgsmaal, som besvaredes, hvorefter det vedtoges at stifte en Kredsorganisation for Lemvigegnen.

Til Formand valgtes Arbejdsmand *Ravnkilde*, Gudum, til Næstformand Banefmd. *Madsen*, Bonnet, til Sekretær Redaktør *M. J. Madsen*, Lemvig, og til Medlem af Forretningsudvalget *Øksnebjerg*, Bækmarksbro. Fællesorganisationen i Lemvig udpeger det 5. Medlem.

Til Suppleanter valgtes *Ørnskov*, Harboøre, og *Alfr. Nielsen*, Klinkby.

Til Revisorer valgtes *Mads Henriksen*, Nees, og *P. Henriksen*, Fabjerg. Suppleant *Jens Gadehjem*, Bøvling.

Derefter planlagdes Agitationen og Lønspørgsmaalet, ligesom Lønspørgsmaalet drøftedes. Ved de planlagde Møder skal særlig Dyrtidsspørgsmaalet behandles.

Stævnet sluttede derefter med at synge »Naar Vinteren rinder i Grøft og i Grav«.

Om Eftermiddagen afholdtes paa Afholdshotellet et godt besøgt offentligt Møde, hvor der holdtes Taler af Agitator *M. Pedersen*, Sekretær *Sofus Westergaard* og Landsthingsmand *Olufsen*, Gerlev, hvoraf særlig Westergaards livfulde Foredrag høstede stærkt Bifald.

Kredsformanden, *N. C. Ravnkilde*, takkede de tre Talere og særlig M. Pedersen for hans Arbejde der paa Egnen.

Redaktør *Madsen* sluttede derpaa Mødet og manede til en kraftig Agitation baade fagligt og politisk.

Om Aftenen var der et godt besøgt Møde og i det hele vellykket Bal for Foreningens Medlemmer.

Dette helt igennem vellykkede Stævne varsler godt for Fremtiden for vor Organisation.

M. P.

En Storargrars Optræden overfor sine Arbejdere.

Det var en Morgen, Karlene hos Proprietær Hansen, Vester Saaby, skulde ud med Hestene, men den ene af Karlene kunde ikke komme saa hurtig ud af Stalden paa Grund af, at Hestene skulde have andre Seler paa, og de passede ikke. Da kom Proprietær *Hansen* og spurgte, om han ikke skulde ud i Dag; dertil svarede Karlen, at det var da Meningen, men han skulde passe Selerne til til Hestene. Herover bliver Hansen saa vred, saa han tager fat i Karlen og bad ham øjeblikkelig at tie stille, ellers skulde han faa et Lag Prygl. Karlen bad da om Lov til at rejse med det samme, og det fik han ogsaa Lov til. Karlen fik saa sin Løn, og samtidig fik han den Besked, at hvis han kom i Gaarden mere, saa skulde han faa et rigtig godt gammeldags Lag Prygl.

Man ser heraf, at Hansen er en meget brutal Arbejdsgiver. Jeg har selv haft et Tilfælde med ham. Jeg arbejdede hos ham en Maanedsid i Høsten. En Dag blev min Kone syg, og jeg blev saa hjemme fra mit Arbejde. Kl. 3 om Eftermiddagen kom jeg saa op hos Hansen og vilde laane et Køretøj til at køre efter Jordemoder med, men det kunde jeg ikke faa, med mindre jeg mødte med en Skrivelse fra Sogneraadet, hvorpaa der stod, at han skulde køre, og samtidig fik jeg den Besked, at jeg ikke skulde komme og arbejde hos ham mere, naar jeg ikke kunde møde til Arbejdstid.

Jeg mener, at under saadanne Forhold, saa vilde de fleste vel blive hjemme.

Jeg vil raade alle Landarbejdere til saa vidt muligt ikke at tage Arbejde hos denne Mand.

Frederik Jensen,
Formand for Kirke Saaby Afd.

„Arbejderens Almanak" for 1919.

En smuk og indholdsrig Bog. Bestil den i Tide.

»Arbejderens Almanak«, som udgives af det danske Socialdemokrati, har efterhaanden erobret sig en overordenlig stor Udbredelse, og den fortjener det; den er baade hvad Udstyr og Indhold angaar smukkere og bedre end de utallige Almanaker, som hvert Aar udkommer. Den vil ogsaa i Aar hævde en smuk Plads i den Syndflod af Bøger af forskellig Art, som i denne Tid ser Dagens Lys.

Af den righoldige Tekst skal fremhæves en lille Fortælling Kogleri af den kendte, populære Forfatter *Martin Andersen-Nexø*. En Kærlighedshistorie i Brevform »Sommerferie« af *Edith Rode* og endelig en munter Historie af *Anders I. Eriksholm*. Disse 3 Bidrag er alle forsynede med smukke Illustrationer.

Et særlig interessant Bidrag er leveret af Fru *Nina Bang* i Anledning af Hundredaarsdagen for Socialdemokratiets Grundlægger *Karl Marx'* Fødsel. Der gives heri en levende og forstaaende Skildring af denne Socialismens Banebryders Liv og den heltemodige Kamp, han og hans Hustru har maattet føre mod de overordenlige Vanskeligheder, der taarnede sig op for Karl Marx' Virksomhed. Den kendte Journalist *Georg Ursin* fører i en Skildring af Glasproduktionen Læserne igennem et moderne Glasværks forskellige Afdelinger. Folkethingsmand *A. C. Meyer* har skrevet et malmfuldt Digt »Vaabensmeden«.

Ligesom tidligere Aar indeholder Almanaken ogsaa i Aar en Revy over det svundne Aar med en Mængde til Dels farvetrykte Tegninger.

Denne Revy har altid gjort fortjent Lykke og den er i Aar endnu mere vellykket end sædvanlig.

Vi skal endnu blot nævne, at der med Almanaken følger 4 smukke Bilagsblade: et tegnet Portræt af Borgmester Jensen, et Billede af de socialdemokratiske Rigsdagsmedlemmer. Desuden et Farvetryk »Kærlighed paa Mejerimødet« efter Maleri af Landskabsmaler Agersnap og endnu et Farvetryk »Høstsol«.

Alt dette og meget mere faas for en Pris af 1 Kr. 25 Øre.

Da vi har sikret os et Antal, k... vore Medlemmer faa Almanaken ved at bestille den paa vort Kontor. Men vi raader dem, der ønsker at sikre sig denne udmærkede Almanak, at indsende Bestilling hurtigst. De vil da faa den tilsendt paa Opkrævning af 1 Kr. 25 Øre + Porto.

De nye slaviske Stater.

Sydslavernes hundredaarige Drøm.

I »Vorwärts« skriver *Hermann Wendel* om de nye sydslaviske Stater, der er ved at rejse sig paa Østrig-Ungarns Ruiner:

Naar Taget styrter sammen om et Hus, plejer man ikke at tale om, hvorledes man vil indrette et enkelt Værelse deri, og derfor kunde det maaske synes ørkesløst at omtale det sydslaviske Spørgsmaal i Østrig-Ungarn i et Øjeblik, da alle Nationaliteter i Donaumonarkiet — ogsaa Tyskerne — rejser Eksistensspørgsmaalet, og Begivenhederne sker saa lavineagtig, at Pennen næppe formaar at følge dem. Men Sydslavernes Problem er dog af særlig Betydning, thi af dets Kaos steg ikke alene Verdenskrigens blodige Stjerne op, men ogsaa fordi dette Spørgsmaal mere end det czekiske, polske, italienske og rumænske berører *begge* Habsburgerrigets Stater.

Den tyske Spidsborger og Sydslaverne.

Naar den tyske Spidsborger ved Stambordet skvadronerede om »vore Forbundsfæller ved Donau«, mente han kun Tysk-Østrigerne og Magyarerne, og hvad angaar de 1½ Million Slovener i Kärnten, Krain, Kystlandet og Steiermark, de 3 Millioner Kroater i Kroatien, Sydungarn, Bosnien-Herzegovina og Dalmatien, de 2½ Million Serbere i de ogsaa af Kroater beboede Landsdele, saa sammenfattede han den foragteligt under Benævnelsen »Musefældeforhandler-Nationen«, fordi han ikke havde endog den fjerneste Anelse om Værdi og Væsen hos disse opadstigende og opadstræbende Nationer. Man maa ganske vist indrømme, at den Stats-Støbeform, i hvilken det habsburgske Monarkis Folke-Kaos i 1867 blev hældt, kun mindede om en Tid, da de fattige og ukultiverede slaviske Bondefolk i enhver Henseende var Heloter og Pariaer i Forhold til de mere udviklede »historiske Nationer«, Tyskerne og Magyarerne; særlig paa de indskrænkede politiske Rettigheder, der var beskaaret Sydslaverne, havde Dualismen sat sit Segl som — uden Hensyn til, at Kroaterne, Serberne og Slovenerne dannede et Folk — dog holdt dem fjærnt fra hinanden ved kunstige Gitre; siden 1878 levede Sydslaverne i ikke mindre end *otte* forskellige Forvaltningsdistrikter — i Ungarn, i Kroatien, i Bosnien-Herzegovina, og i fem østrigske Kronlande. Og selv hvor Sydslaverne inden for et saadant Forvaltningsdistrikt havde Flertallet eller et stærkt Mindretal, kunde de ikke gøre deres politiske Indflydelse gældende i Forhold til deres Antal, takket være middelalderlig Valgordning, Valgkredsgeometri og lignende. Ved Valgene til Wiener-Rigsraadet faldt der et Mandat paa hver 43,000 Tyskere, men ligeledes kun ét for hver 55,000 Sydslaver; i den ungarske Rigsdag havde de ikke-ungarske Folkeslag kun 7 pCt. af Mandaterne, skønt de udgjorde over Halvdelen af Befolkningen; i Kärnthen sender Slovenerne, der udgør en Trediedel af Befolkningen, kun to Repræsentanter ind i Landdagen og i Krain med dets 94 pCt. slovenske Befolkning kunde 53 tyske Godsejere vælge en Fjerdedel af Repræsentanterne, og de kunde derfor i vigtige Sager gøre Udslaget.

Denne Undertrykkelse af Sydslaverne gik let nok, saalænge intet Pust fra den nye Tid naaede ind i deres landlige Aflukkethed. Illyrismen — omkring 1830 — ind skrænkede sig til nogle faa Sværmere blandt den sparsomme Intelligens, 1848—49 blev Serberne og Kroaterne brugt som Kanonføde af Absolutismen og bagefter narret for Lønnen. Men da den kapitalistiske Udvikling mægtigt hjalp til at vække Habsburgerrigets »Helot-Nationer« og Sydslaverne i stadig større Udstrækning begyndte at rejse sig til national Selvbevidsthed, anvendte Magthaverne i Wien og i Budapest den gamle Devise: »Del og hersk« paa raffineret Maade: det store Parti, der først lededes af *Anton Sturtschewitsch* og derefter af den mere sindige *Josef Frank*, arbejdede ivrigt paa et stærkt katolsk Storkroatien som Formagt for hele Sydslavismen og bekæmpede de ortodokse (græskkatolske) Serber paa Liv og Død; omvendt var Czekerne under det Khuen-Hedervaryske Voldsherredømme i Kroatien Regeringens Yndlinge og gav ikke Kroaterne noget efter i Had.

Kroater og Serber rækker hinanden Haanden.

Men ogsaa denne Krukke gik saa længe til Vands, til den kom hankeløs hjem. I første Tiaar af vort Aarhundrede rakte de fjendtlige Brødre hinanden Haanden, under Paavirkning af det radikale og nationalt sindede yngre Slægtled sluttedes i 1905 den serbisk-kroatiske Koalition i Agram Landdagen, og efter at det sydslaviske Socialdemokrati i 1909 for første Gang paa Mødet i Laibach plantede en Fane, paa hvilken stod skrevet Serbernes, Kroaternes og Slovenernes nationale Samhørighed og Enighed, fulgte ogsaa de borgerlige Partier efter i afvekslende Tempo under Feltraabet: En sydslavisk Enhedsstat. Frem for alt gjorde Verdenskrigen og den russiske Revolution Underværker i saa Henseende, og medens den slaviske Klubs Majdeklaration i Wiener-Rigsraadet 1917, der fordrede Forening af alle Sydslaver i Monarkiet under Habsburgernes Scepter, bl. a. ogsaa paaberaabte sig den kroatiske Statsret, saa har den Stormfart, hvormed Tingene har udviklet sig, forlængst i Stedet for afdøde Statsretsparagrafer sat det levende Folkenes Selvbestemmelsesret, og det er en stor demokratisk Bevægelse, en sand borgerlig Revolution, der i dette Øjeblik gaar som en Stormbølge gennem alle Østrig-Ungarns Landsdele.

S. H. S.

Fra den verdslige og religiøse Intelligens rekrutteres de ildnende og daadskraftige Førere, og over alt ser man Tegnet paa Folket med de tre Navne: *S H S:* Srpcki — Hrvatzki — Slovenatski (Serbisk — Kroatisk — Slavonisk). Og Regeringen og de tysk-borgerlige Partier? Akkurat som ved Krigens Begyndelse Militæret forsøgte ved Hjælp af Galgen at bringe det sydslaviske Spørgsmaal ud af Verden, saaledes søgte Ministrene nu ved Taler at jage Spøgelset paa Porten, og endnu Hr. *v. Seidler* proklamerede for ikke saa lang Tid siden »den tyske Kurs« mod de andre Folk. Men da de solideste Galger hjalp lige saa lidt som de skønneste Taler, tog kloge Hoveder fat paa at finde en Løsning — ikke for Sydslavernes, men for Statens Skyld. Hvad er det dog gudhjælpe os for jammerlige Recepter fra salig Metternichs Apotek, som man har fundet frem i den Anledning, og det hele gaar paa den gamle Melodi, som om man endnu kunde føre Sydslaverne ved Tøjlen, og det var en Sjakren og en Prutten, hvor alt drejede sig om, hvorledes Østrig eller Ungarn bedst kunde skære sig en Fordel ved den nye Ordning. Det gik altsaa paa denne jammerlige Maade lige til forleden, da en jernhaard Næve slog i Bordet, saa at Rokokoporcelænet klirrende fløj til Vejrs og Støvet af Parykkerne. Da tog de borgerlige Partier i deres Hjerteangst deres Tilflugt til den socialdemokratiske Fordring, hvis første og sidste Betingelse har været Østrig-Ungarns Omdannelse til Forbundsstat, og Ministrene begyndte i Foraarsstemning at sværme for Folkenes Selvbestemmelsesret.

S H S Staten inden for Monarkiet har Sydslaverne fra i Dag, hvis de blot vil strække Hænderne ud, men det, der i Gaar syntes Folkene en Skat, er i Dag kun en foragtelig Almisse. Derfor har Sydslaverne erklæret ikke at kunne standse med deres nationale Samling foran de sort-hvide Grænsepæle, og venter intet mere af Overenskomster inden for Statens Rammer, men alt af Fredskonferencens Bestemmelser. I den tungeste Skæbnetime siger de sig løs fra Staten, der saa længe har afvist sine Forpligtelser over for dem, som om der intet Østrig-Ungarn fandtes mere — undtagen i Gotha-Kalenderen.

Paragraf 7, 3. Stk.

I Anledning af en Artikel i dette Blads Nr. 45 med Overskriften: Rejs ikke til København, vilde jeg gærne have Lov til at gøre nogle Bemærkninger.

Der staar i Paragraf 7, 3. Stk.: »Stedlig Understøttelse (Dagsenge) oppebæres i den Afdeling, hvor den paagældende er bleven arbejdsløs. Undtagelser herfra kan kun ske med Hovedbestyrelsens Samtykke i hvert Tilfælde. Dette kan jo være meget godt; men for os Ugifte er det ikke altid nemt at blive boende i den Afdeling, hvor vi bliver arbejdsløs.

Naar en Tjenestekarl bliver arbejdsløs, er det ikke altid let at faa Kost og Logi hvorsomhelst, og faar vi endelig noget, maa vi gærne betale det i dyre Domme, meget mere end den Understøttelse vi faar.

De fleste Karle plejer gærne at rejse til Forældre eller Slægtninge, hvor de kan faa Kost og Logi til rimelige Priser, men det er jo ikke altid Tilfældet, at man har sine Forældre indenfor Afdelingens Omraade, og det er i det hele taget ikke sikkert, at man kan faa Kost og Logi indenfor Afdelingens Omraade, det er jo altid vanskeligt at faa Kost og Logi paa Landet, derfor synes jeg, at der burde gives de Ugifte arbejdsløse Tilladelse til at overflytte fra en Afdeling til en anden; ellers har de Ugifte i mange Tilfælde ingen Fordel af at staa som Medlem af Arbejdsløshedskassen.

Paa Forhaand Tak for Optagelsen

Laurits Rasmussen,
Medlem af Lynge-Broby Afd.

*

Ovenstaaende Artikel rammer noget ved Siden af det, den egentlig skulde være Svar paa, idet jeg i min lille Artikel »Rejs ikke til København, kun pegede paa, at man ikke vilde kunne opnaa Dispensation til at overflytte til København, og jeg forklarede jo samtidig hvorfor, men dette udelukker jo ikke, at man, hvis man har sine Forældre boende i en anden Afdeling end den, hvor man er bleven arbejdsløs, kan overflytte til denne, forudsat at det er paa Landet, at Afdelingen ligger. Med Hensyn til Slutningsbemærkningen om, at de Ugifte ingen Fordel har af at staa i Kassen, kan jeg oplyse, at mere end Halvdelen af dem, der fik Understøttelse i Fjor, var ugifte.

L. P.

Onde Magter

Fortælling af

Ejnar Bondesen.

4. *Jomfru Edele Dyre.*

Der laa over Marker og Enge en Enge en fin blaalig Morgentaage, som hyllede alting i et drømmeagtigt Slør. Solen var endnu ikke brudt igennem; men man anede dens Glans bag det lyse Taageflor. Det var, som Naturen ikke var rigtig vaagen, men hvilede sødelig bag Forhænget, biende paa den gyldne Herold, som skulde bryde Taagen og vække alt levende op til Dagens Daad og Virke.

Og ej biede Herolden længe.

De første flimrende Straaler fra hans blanke Skjold skar alt dybe Revner i Morgenens Drømmetaage, der brød Lys og Farver i sommerlig Pragt over Jord og Himmel, røde og gyldne og fint blaanende Farver. Blomsterne stak deres smaa duggede Hoveder frem og hilste Solen tusindfold velkommen, Skoven aabnede sin grønne Eventyrshal, og Fuglene tog paa at synge — kvidrende og jublende med mange Slags Toner og Triller.

Henad Stien til Skoven skred en ung, rask Kvindeskikkelse, klædt i en let Morgendragt. Et lyst, broget Silkeklæde var slynget om hendes Hoved og Skuldre, og Haaret, som gult og blankt skød frem under Klædet, glinsede i Solskinnet som et gyldent Smykke.

Det var Jomfru Edele Dyre.

Den første tindrende Guldstribe, som strøg ind i hendes Sengekammer, havde vakt hendes slumrende Livsaander og tændt Smilet i hendes klare Øjne, der ivrig spejdede ind mellem Træernes Grene, som ventede de at se Eventyrets Bog aabne sig derinde bag Buskenes duggede Blade.

En blid Lykkefølelse vuggede gennem hendes Sind som Klokker, der sagte ringede. Men ind i Klokkernes lyse Klang blandede sig en skurrende Tone? Olaf? Hvordan stod det sig med Olaf? Hvorfor fik hun ingen Tidende fra ham? Levede han ikke vel, eller havde han ganske glemt hende af Sinde?

Saaledes havde Edele spurgt sig selv mange Gange paa den sidste Tid, ogsaa denne Morgenstund vendte hendes Tanker tilbage dertil. Men ingen var der, som kunde give hende Svar.

— Da Jomfruen paa sin Vandring inde i Skoven bøjede om ad en ensom Sti, hvor Træernes Grene næsten rørte ved Jorden, fik en Raslen i Løvet hende med et til at standse. Og hun saa en lille, dværgagtig Skikkelse, dermere lignede en Trold end et Menneske, rejste sig fra et frønnet Træstød og gaa hende i Møde.

»Vredes ikke, naadige Jomfru, om jeg har forskrækket Eder,« hviskede Dværgen og gjorde et ketet Buk for hende. »Da jeg saa Eders skønne, ungdommelige Gestalt sværve henad Stien, fik jeg saadan en urimelig Længsel efter at gense Jer og snakke lidt med Jer.«

Jomfru Edele saa paa den lille Vanskabning med det store, uskønne Hoved og de korte Ben, og der foer et genkendende Smil over hendes Ansigt.

»Er det Dig, Daniel!« udbrød hun. »Hvad fører Dig ud i Skoven saa aarle paa Dagen, og hvor kommer Du egentlig fra? Næppe har Du vel endnu faaet din Davre til Livs, kan jeg skønne.«

»Ak, ædle Jomfru, den Smule jeg behøver, er ej stort mere, end en Fugl kan bære i sit Næb, og kun lidet kymrer jeg mig om Føden. Ellers er jeg kommen hid fra Rugtved og kan hilse Jer flittigt fra gamle Venner og Kendinge.«

»Gamle Venner og Kendinge, siger Du? Aa, Daniel, det er lang Tid siden, jeg havde Venner paa Rugtvedgaard.«

»Tal intet saa, Jomfru. Der er flere, end I ved, som bærer venligt Sind til Jer. Der er døve Bolette, som har baaret Jer paa Armen, da I kuns var spæd og lille, der er Terkel Vægter, som I ruskede saa bravt i hans lange, graa Skæg, og der er gamle Blak, som bar Jer trofast paa sin Ryg i lystig Trav over Sti og Stente — ja, nu er Blak udslidt og huløjet og æder Naadsensbrød paa sine gamle Dage.«

»Bliv ved, Daniel, er der flere?«

»Ja, saa er der den gamle Daniel, hvis kæreste Timer det er, naar han i Ro og Ensomhed kan sidde og mindes Jer og drømme om gammel Tid.«

Dværgens underligt stive, tungsindige Ansigt var vendt imod Jomfruen, og der var et saa inderligt trofast Udtryk i hans Øjne, at Edele uvilkaarlig rørtes deraf og mærkede en Taare dryppe ned paa hendes Kind.

»Ak, hjerte Jomfru,« vedblev Daniel og hældede sørgmodig med sit store Hoved. »Tiden rinder, og vi farer hen. Slægt efter Slægt farer heden, og Mosset gror over de dødes Grave... Lang Tid er nu runden, siden eders Fader, salig Hr. Jens Dyre og naadige Fru Margrethe var Herrefolk paa Rugtved. Hvor det var en liflig og skøn Tid! De Bannere til Asdal kom ofte paa Gæsteri, og saa legede I og Junker Erik sammen. Kan I mindes, ædle Jomfru, hvor gerne I og den unge Junker lyttede til, naar Daniel fortalte Krøniker. Allerhelst vilde I høre Eventyret om den fortryllede Prinsesse, og I fik Taarer i Øjnene over hendes Ynk og Vaande.«

»Ja — og glade blev vi, naar du kom til det Sted i Eventyret, hvor den fremmede Kongesøn frier Prinsessen ud af Trolddommen!« udbrød Jomfruen smilende.

»Herren velsigne Jer, ædle Jomfru, at I mindes det! Saa har I inte helt forglemt Daniel endnu! Eders Broder, Hr. Oluf, kom og undertiden og lyttede til, men hellere end at høre Krøniker tykkedes det ham at tegne og male — Ak, hvor færdes den gode Hr. Olaf nu i Verden? Salig Jens Dyre var ingen velholden Mand, og ej er det godt at være fattig. De store store Fugle plukker Fjerene af de smaa — ja, mæn gør de saa — og somme Tider tager de Livet med; de har jo Magten, og kun lidt baader det, at Smaafuglene stritter imod«.

Jomfru Edele havde sat sig paa en Træstub og støttede Hænderne mod Hovedet. Hendes Tanker dvælede ved Fortiden, ved Minderne om hendes Moder og Barndomstiden paa Rugtvedgaard. Dværgen sad i Græsset ved hendes Fødder, og hans gode Øjne hang ved hendes Ansigt, medens Ordene som en ustandselig Strøm randt over hans Læber.

»Aa jo, hvor Ulykken kan bryde ind over Menneskene«, begyndte Daniel igen. »Lykken, hun er som det skøre Glar, hun brister, naar hun skinner klar. — Hvor var det en trist Sorgens Dag, da Hr. Dyre dødsensbleg og stille blev baaret hjem fra Jagten og lagdes ind i sit Kammer! Fru Margrete græd og jamrede og vred sine Hænder, og Ugedagen derefter stod de to Kister i Havesalen, og Væggene derinde var dragne over med sort. — Aa, slig en Livsens Elende og Omskiftelse! Det gamle Herskab var borte, og tunge og kedsommelige Dage fulgte. Ingen var der mere, der brød sig om at høre paa Daniels Eventyr. — I, naadige Jomfru, sendtes til Hove hos vor høje Dronning, Hr. Olaf rejste udenvælts for at give sig i Lære hos en Bygmester, og de Bannere paa Asdal kom ej mere paa Gæsteri — —«

Socialistisk Literatur

udgivet paa Socialdemokratiets Forlag „Fremad"

Det kommunistiske Manifest, 50 Øre.
Fællesejendom og Privatejendom (efter Lafargue og Guesde), 10 Øre.
Kapital og Arbejde, Fremstilling af Marx's Lære, ved Niewenhuis, 10 Øre.
Socialdemokratiets Fordringer til Alderdomsforsørgelse, 10 Øre.
Aandsfriheden i den socialistiske Stat, 10 Øre.
En Diskussion mellem H. George og Laurence Grønlund, 10 Øre.
Arbejderprogram, af Ferd. Lassalle, 10 Øre.
Otte Timers Arbejdsdagen, 10 Øre.
Til Forsvar og Angreb, af W. Liebknecht, 10 Øre
Ned med Socialdemokraterne, af W. Bracke, 10 Øre.
Arbejdstiden, af M. E. Vaillant, 10 Øre.
Georgeismen, af Gustav Bang, 10 Øre.
Len og Stamhuse, af Gustav Bang, 20 Øre.
Den kapitalistiske Samfundshusholdning, af Gustav Bang, 1 Kr.
Efter Krigen, af Gustav Bang, 50 Øre.
Den materialistiske Historieopfattelse, af Gustav Bang, 25 Øre.
Lommebog for Arbejdere, 1 Kr. 25 Øre.
Arbejdets Invalider, af Th. Stauning, 25 Øre.
Familjens, Privatejendommens og Statens Oprindelse, af Engels, 40 Øre.
Det underjordiske Rusland. af Stepnjak, 50 Øre.
Kooperative Foretagender, Foredrag af F. J. Borgbjerg, 10 Øre.
Socialistiske Samfundsbetragtninger, af P. M. Poulsen, 10 Øre.
Den materialistiske Historieopfattelse, af Nic. L. Petersen, 20 Øre.
Beretning fra den internationale Socialistkongres i København 1910, 10 Øre.
Fremads Bibliotek Nr. I: Den ny Grundlov, 25 Ø.
— — **Nr. II: Rente og Ruin,** af F. Hurop, 40 Øre.
— — **Nr. III: Tilbageblik,** af Th. Stauning, 20 Øre.
Socialistisk Bibliotek, 1.—4. Aarg. 1910—1913 a 1 Kr. pr. indbunden Aargang
Socialdemokratisk Sangbog, 25 Øre.
Billeder af Karl Marx, Overbye og Hørdum à 10 Øre. — P. Sabro, 25 Øre. — Gustav Bang, 35 Øre.
Arbejderklassens Liv og dens Kamp, af Gustav Bang (Mindeudgave) 600 Sider, smukt indbunden, 2 Bind, 2 Kr. 50 Øre.

Bestilling modtages i enhver Boghandel i Danmark eller direkte hos:

Socialdemokratiets Forlag

„Fremad"

Frederiksborggade 33, København.

Redaktør *Marius Olsen*, Gernersg. 1. Trykt i »Social-Demokr.«s Trykkeri.

Landarbejderbladet

Organ for Tjenestefolk og Landarbejdere.

Nr. 47 — 22. November 1918 — 4. Aargang

Socialdemokratiets Reformkrav.

En dybtgaaende Reformering af det bestaaende Samfund er nødvendigt.

Socialdemokratiet er det arbejdende Folks rette Talsmand.

Det er ingen Tilfældighed, at det er Socialdemokratiet der rejser den ny Tids Krav. Dette Parti er her i Landet den naturlige Repræsentant baade for den arbejdende Befolknings Interesser og de Samfundsideer, som i denne Tid bryder sig sejrende Vej Verden over. Derfor maatte det naturnødvendigt blive Socialdemokratiet der formulerede det Program, som den nærmeste Tids Lovgivning vil faa at beskæftige sig med.

Om dette Program gælder det iøvrigt, at det ikke er noget man i Hast har fundet paa, blot for at efterabe, hvad der sker andre Steder og faa Lejlighed til at fiske i rørt Vande, de allerfleste af disse Krav har staaet paa Socialdemokratiets Program i mange Aar, og er Gang paa Gang blevet ført frem i Rigsdagen, men Tiden har nu gjort dette Program til sit; hver af dets 18 Punkter bliver af de store verdenshistoriske Begivenheder der foregaar omkring os i disse Dage, understreget som Spørgsmaal, hvis hvis hurtige Løsning er blevet en Nødvendighed, ikke et eneste af disse Krav kan det med Rette siges om at dets Gennemførelse vilde være forhastet eller at Tiden dertil ikke er moden.

Vil nogen benægte, at Tiden er moden til at faa gjort op med Militarismen, eller at Kontrol med Kapitalens ubundne Frihed til Spekulation i Varefordyrelse og Udbytning af Befolkningen er forhastet?

Man kunde gaa alle 18 Punkter igennem og for hvert enkelt stille det Spørgsmaal: Er dette Krav ikke berettiget, har Udviklingen ikke gjort dets Gennemførelse nødvendig? Svaret fra enhver, der har Øren at høre med og Øjne at se med, og som ønsker Befolkningens Tarv fremmet,maa være et ubetinget: Jo!

Men alligevel er det givet, at Socialdemokratiets Reformkrav vil møde Modstand fra konservativ Side og at deres Gennemførelse vil koste Kamp. De rører jo ved det bestaaende Samfunds Udbytningssystem og det finder de konservative sig ikke stiltiende eller godvilligt i at der pilles ved. Den Tanke at faa gennemført Foranstaltninger til Fordel for Folkets brede Lag har ingen Tillokkelse for de konservative Partier.

Det trækker herhjemme op til den samme Kamp mellem Over- og Underklasse, som vi ser finder Sted overalt. I denne Kamp maa Arbejderne paa Land og i By staa enigt og broderligt sammen i Socialdemokratiets Rækker og paa Lovens Grund. Aldrig har det været mere nødvendigt at Arbejderklassen staar enig og samlet, end netop nu og aldrig har det været saa nødvendigt som i Øjeblikket, at det sunde og klare Omdømme, der hidtil har præget den danske Arbejderbevægelse, bevares.

Alle Slags syndikalistiske Eksperimenter og Revolutionsmageri bør fremdeles afvises lige saa kraftigt og bestemt som hidtil, sligt kan kun tjene til at spille Overklassen Sejren i Hænde.

At man enkelte andre Steder har grebet til voldsomme Midler er jo ikke noget Bevis paa at dette altid er nødvendigt, og det er navnlig ikke noget Bevis for, at det er nødvendigt her i Landet. Vi har her Midler til vor Raadighed, der sætter Underklassen i Stand til at revolutionere Samfundet uden Omvæltning. Det er ikke Tumulter, men Reformer Underklassen trænger til, dem gennemfører vi sikrest og bedst ved at slutte os til Socialdemokratiet, der repræsenterer det planmæssige og maalbevidste Arbejde for Underklassens Frigørelse.

Og Tiden er i Øjeblikket gunstig for dette Arbejde. Det gamle Samfund er ved at synke sammen under Vægten af sin egen Raaddenskab, og en ny Tid er ved at bryde frem; den er til Stede i det Reformprogram Socialdemokratiet har fremsat. Ved at være med i Arbejdet for dets Virkeliggørelse er vi med at bane Vej for nye og bedre Samfundsforhold.

Johan Skjoldborg.



Skjoldborg fejrede i Mandags 25 Aars Jubilæum som Forfatter.

Det er en rig og betydningsfuld Forfattervirksomhed *Skjoldborg* kan se tilbage paa i de forløbne 25 Aar, ikke mindst for den danske Landunderklasse har den været af usædvanlig Betydning. *Skjoldborg* er blevet kaldt Husmændenes Digter, han er i Virkeligheden hele Landunderklassens Digter, han er ikke standset ved Husmændene og Husmandsbevægelsen, men med den aabne Sans for det gryende og nye, der er ham egen, er han steget ned til det underste Befolkningslag i vort Land, Landarbejderne og Tjenestefolkene, og har ogsaa viet sin Pen og sit Talent til den Bevægelse der har Forbedringen af deres Kaar til Formaal. Landarbejderbevægelsen har altid fra sin første spæde Begyndelse haft en varsom Ven og Talsmand i denne fremragende Forfatter. Med ham har ogsaa Landarbejderne og Tjenestefolkene holdt sit Indtog i Danmarks Literatur, hvor der ikke tidligere var givet dem Plads.

Skjoldborg er født den 21. September 1861 i Landsbyen Øsløs i Vester Hanherred og staar saaledes endnu i sin fulde Manddomskraft, hvad hans senere Værker bærer tydeligt Vidne om. Vi kan vente at *Skjoldborg* endnu vil skænke den danske Literatur adskillige vægtige Bidrag. *M. O.*

Arbejdernes Almanak er den bedste.

Vi gør opmærksom paa, at den der ønsker denne udmærkede Almanak kan bestille den paa vort Kontor ved at udfylde og indsende omstaaende Bestillingsseddel. Prisen er 1 Kr. 25 Ø. plus Porto.

Dersom en Afdelings Medlemmer gør deres Bestilling i Fællesskab sparer de Portoen.

Kongressen.

Den bliver i Februar Maaned.

Til Afdelingsformændene!

I Fortsættelse af tidligere Cirkulærer til Afdelingerne om Kongressens Afholdelse, skal jeg meddele, at de indkomne Stemmesedler viser et langt overvejende Flertal for at *Kongressen skal afholdes i Februar Maaned og at Repræsentationsretten skal indskrænkes til 1 Repræsentant for hver paabegyndt 150 Medlemmer.*

I Henhold hertil indkaldes der til Kongres i Februar 1919. Tidspunkt

og Sted skal senere blive nærmere meddelt.

Kongressen skal afholdes i København.

Afdelingerne opfordres til nu straks at tage Kongressen op til Drøftelse i Afdelingerne. Navnlig saadanne Afdelinger som maatte have Forslag de kunde ønske ført frem paa Kongressen, bedes snarest muligt sammenkalde til Generalforsamling herom.

Forslag der ønskes behandlet paa Kongressen skal indsendes til Forbundets Hovedkontor inden den 20. December.

Afdelingerne skal senere faa tilsendt Meddelelse om, hvilket Antal Repræsentanter de kan vælge til Kongressen, samt Adgangsbevis og de til Kongressen indkomne Forslag.

Før disse Sager er tilsendt Afdelingerne, skal de ikke til Forbundet indsende nogen Meddelelse om hvilken Delegerede de har valgt

Paa Hovedbestyrelsens Vegne.

Oscar Levinsen.

Afholdte Møder og Generalforsamlinger.

Næstelsø Afdeling

har vedtaget, at hvert Medlem skal betale en Mulkt af 25 Øre, Formand og Kasserer 1 Kr., øvrige Bestyrelsesmedlemmer 50 Øre for Udeblivelse fra Møder og Generalforsamlinger.

•

Cimming Lem Afdeling

har til Formand genvalgt J. Jensen, Tjæreby, til Kasserer K. Knudsen, Tjæreby. Kontrol er Arbmd. Rs. Broløs, Gimming.

•

True Afdeling (Jyll.).

Til Formand er valgt Arbmd. Anton Jensen, Sabroe. Hovedkontrol er Foderm. A. Rosmussen, True.

For Udeblivelse fra Generalforsamlinger og Møder uden gyldig Grund er fastsat en Bøde paa 50 Øre for hvert Medlem.

•

Overlade Afdeling.

Til Formand er valgt Arbmd. K. N. Sørensen, Overlade, til Kasserer Murer Magnus Petersen. Hovedkontrolbestyrer er Emil Jensen, Overlade, Underkontrolb. Jens P. Jensen, Næsby. Kontroltiden er fra Kl. 10—11 Form. Tirsdag og Lørdag fra Kl. 2—3 Efterm.

•

Vejby Tibirke Afdeling

har genvalgt Vilh. Petersen, Høiløse, til Formand og Kasserer. Til Hovedkontrolb. er valgt Laurits Petersen, Vejby. Kontroltiden er fra Kl. 10—10.

•

Ringsted Afdeling

har til Hovedkontrolb. valgt Niels Peter Hansen, Haubyrd, Underkontrolb. er Marie Hansen, Haubyrd, og Niels Mogensen, Torped.

Kontroltiden er Tirsdag fra Kl. 10—11 og Lørdag fra Kl. 2—3, de øvrige 4 Dage fra Kl. 9—10, disse 4 Dag gaas der til Kontrol hos Underkontrolbestyrerne. Tirsdag og Lørdag møder de arbejdsløse hos K. P. Larsen, St. Hansgade, Ringsted, hvor Hovedkontrolb. træffes.

•

Gudumholm Afdeling

har til Hovedkontrolb. valgt Carl Olsen, Gudum.

Kontroltiden er fra Kl. 9—11 Form. Lørdag fra Kl. 5—7 Efterm.

•

Sundersø og Omegns Afdeling

har valgt Arbmd. J. K. Jørgensen, Søndersø til Kontrolbestyrer.

•

Karise Afdeling.

Kontingentet er forhøjet til 1 Kr. 50 Øre maanedlig fra 1. December. Der er fastsat en Bøde af 25 Øre for Medlemmer og 50 Øre for Bestyrelsen for Udeblivelse fra Generalforsamlinger.

•

Raklev Afdeling

har til Hovedkontrolb. valgt Th. Hansen, Raklev, til Underkontrolb. Chr. Knudsen, Illerup, og Ferdinand Hansen, Nyrup. Formand er L. P. Jørgensen, Nyrup. Kasserer Joh. Jørgensen, Raklev.

Der er fastsat en Mulkt af 25 Øre for dem, der ikke har betalt deres Kontingent inden den 10de i hver Maaned. Kontroltiden er fra Kl. 10—11 Form. Lørdag fra Kl. 2—3 Efterm.

•

Stenmagle Afdl.

har til Kontrol valgt *Viggo Christiansen*, Stenmagle.

•

Gandrup Øster Hassing Afdl.

P. Christensen, Gandrup, er valgt til Kontrol.

Kontroltiden er fra Kl. 10—11. Lørdag fra Kl. 2—4.

•

Kundby Afdeling

har til Formand genvalgt Tækkemand *Jens P. Kristensen;* til Kontrol er valgt Arbmd. *Kristen Sørensen*, Vongserup.

Kommunetilskudene.

Afdelingerne maa ikke modtage de af Kommunerne bevilgede Tilskud til Arbejdsløshedskassen.

Paa given Foranledning skal jeg meddele, at Afdelingerne ikke maa modtage de af Kommunerne bevilgede Tilskud til Arbejdsløshedskassen.

Disse Penge skal Sogneraadene indsende til *Arbejdsløhedsinspektoratet, Vester Farimagsgade 22, København K.*

Dersom der er Afdelinger endnu, der har modtaget eller modtager saadanne Kommunetilskud, skal de straks sende Pengene tilbage til Sogneraadet med Meddelelse om, hvorhen Pengene skal sendes.

Landarbejdernes Arbejdsløshedskasse vil saa faa Pengene udbetalt fra Arbejdsløshedsinspektoratet.

Oscar Levinsen.

Kredsmøder.

Et Stævne i Horsens.

Landarbejderforbundets Kredsorganisation for Horsensegnen holdt i Gaar aarligt Stævne i Afholdshjemmet, hvor Repræsentanter for 23 af Kredsens Afdelinger havde givet Møde. Desuden var indbudt nogle Gæster.

Fra Landarbejderforbundet var mødt Sekretær Sofus Westergaard og Agitator Frants Nielsen, Glumsø; for Fællesorganisationen i Horsens Skattekræver Jonassen; for Socialdemokratisk Forbund Redaktør Axel Sørensen og for »Horsens Social-Demokrat« Søren M. Jensen.

Kredsformanden, Rs. Rasmussen, Svejbæk, bød Velkommen.

Efter at de indbudte Gæster havde haft Ordet, valgtes Fr. Thygesen, Hovedgaard, til Dirigent og gav Ordet til Formanden, der aflagde Beretning. Af denne fremgik, at der havde været afholdt 25 Agitationsmøder, væsentlig med Frants Nielsen som Taler. Afdelingernes Antal var forøget med 15.

Sekretæren, L. Laursen, Ry, oplæste Forhandlingsprotokollen.

Mellem Chr. Næsborg, Gylling, Sofus Westergaard, Frants Nielsen, Formanden, L. Lausen, Ry, Nielsen, Ry, og Johs. Nielsen, Hundslund, veksledes nogle Bemærkninger vedrørende Agitationen. Sidstnævnte takkede Byens Arbejdere, der havde været det gode Eksempel for Landarbejderne.

Saavel Beretningen som Forhandlingsprotokollen godkendtes. Det samme var Tilfældet med det reviderede Regnskab, der fremlagdes af Kassereren, Chr. Madsen, Ry.

Et Forslag om Forhøjelse af Kredskontingentet vedtoges, saaledes at det fremtidig bliver 10 Øre pr. Maaned.

Kredsens Forretningsudvalg fremsatte Tanken om Oprettelse af en Sygehjælpekasse i Lighed med, hvad man havde paa Sjælland. Frants Nielsen gav Oplysninger fra denne Kasses Virksomhed. Paa Forslag af Formanden — efter Henstilling af Forbundets Repræsentanter — vedtoges det at udsætte Spørgsmaalet til den kommende Kongres i Landarbejderforbundet, da Hensigten er at gøre Kassen landsomfattende.

Fra 9 Afdelinger i Odderegnen forelaa Forslag om Oprettelse af en særlig Kredsorganisation for denne Egn. Forslaget motiveredes af Næsborg, Gylling, der mente, man kunde opnaa et bedre Samarbejde paa den Maade, og tillige vilde det være økonomisk besparende. Han støttedes af Bjørnholdt, Saxild, Rasmussen, Ørting, Christensen, N. Randlev og Bruun, Gosmer.

Imod dette Forslag talte Rs. Rasmussen, Laursen, Ry, Nielsen, Ry, Nielsen, Hundslund, Frants Nielsen, Axel Sørensen og Westergaard, der klarlagde Forbundets Stilling og advarede mod disse Tendenser.

Ved Afstemningen forkastedes Næsborgs Forslag, medens et Forslag, stillet af Westergaard, gaaende ud paa at bemyndige Forretningsudvalget og Forbundsledelsen til at fastsætte Tidspunktet for en Udskillelse af Afdelingerne omkring Silkeborg vedtoges.

Ligeledes paa Forslag af Westergaard og efter Anbefaling af Jonassen vedtoges det at give Forretningsudvalget Bemyndigelse til skiftevis at holde Stævnene i Horsens og Odder.

Angaaende et Forslag fra Rask Mølle vedrørende Kontrolbestemmelserne vedtog Mødet uden Debat at bibeholde de gamle Regler.

Forretningsudvalgsmedlemmernes Diæter forhøjedes til 4 Kr.

Axel Sørensen henledede Repræsentanternes Opmærksomhed paa, at Landarbejderforeningerne kunde blive Medlemmer af det socialdemokratiske Agitationsdistrikt, ligesom de ogsaa kunde faa Adgang til Kontrahentmøderne; kun maatte de sendte være Medlem af en Partiforening, og Landarbejderforeningerne maate møde med Anmodning om Optagelse, inden en saadan skete.

Til Formand og Kasserer genvalgtes med Akklamation henholdsvis Rs. Rasmussen, Svejbæk, og Chr. Madsen, Ry. Som Forretningsudvalgsmedlemmer genvalgtes Johs. Nielsen, Hundslund, N. Olesen, Søvind, og Næsborg, Gylling; samt valgtes N. P. Hansen, Torrild; Revisorerne, A. Laursen og A. Enevoldsen, Ry, genvalgtes.

Efter en kort Forhandling om indre Spørgsmaal under »Eventuelt« manede Frants Nielsen til stærkt og fortsat Arbejde for Organisationstankens Sejr, hvorefter Formanden sluttede med en Tak til Repræsentanter og Gæster.

De tyske Landarbejdere bliver fri.

Nu maa Undtagelseslovgivningen mod de danske Landarbejdere ogsaa forsvinde.

Hidtil har den tyske Landarbejderklasse levet under Undtagelseslove, der var endnu værre end dem der stadig gælder for danske Landarbejdere.

Men den sejrrige Revolution er de tyske Landarbejderes Frihedstime slaaet.

Den revolutionære Regering har ophævet alle det gamle Samfunds Indskrænkninger i den arbejdende Befolknings Frihed, deriblandt ogsaa Tyendeordningen og Undtagelseslovene mod Landarbejderne.

Hermed er vore tyske Klassefæller altsaa nu stillet lige med Landets øvrige Samfundsborgere.

Nu maa Tiden være inde til at ophæve det Undtagelsesforhold som Tyendeloven skaber for Landarbejderne her i Landet; ogsaa for Danmarks Landarbejderklasse maa Ligeretten nu gennemføres.

Vort Land er nu, hvad Tyendelovgivning og Landarbejderforhold angaar, sikkert det mest reaktionære Land i Europa, ja, rimeligvis i hele Verden, det bør ikke vedblive at være saaledes, ogsaa paa dette Omraade maa vi holde Trit med Udviklingen i Verden omkring os.

Tyendeloven og de rent middelalderlige Arbejdsforhold i Landbruget som vedligeholdes ved Hjælp af den er en Skamplet paa vort Land, som hurtigst muligt

maa vaskes af, dersom vi fremdeles vil regnes med blandt Kulturstaterne. Tyendelovens Afskaffelse og Gennemførelsen af en Beskyttelseslov for de mindreaarige, er et af den ny Tids Krav, som ikke længere lader sig afvise.

Selv den mest forbenede Storagrar maa kunne forstaa, at de danske Landarbejdere, der nu er organiserede i et Antal af over 50.000 ikke vedblivende vil finde sig i at være underkastede en Særlov, efter at deres Kammeraters Ligestilling er gennemført overalt.

Socialdemokratiet har gennem mange Aar krævet Tyendeforholdene reformeret, vi staar ikke ene med Kravet om Tyendelovens Afskaffelse, hele den organiserede Arbejderklasse staar sammen med os. Regeringen har lovet at fremkomme med Forslag om en Reform af Tyendeforholdet, vi haaber det vil ske snart.

Vi ønsker vore tyske Klassefæller til Lykke og lover dem snart at følge efter ind i frie og bedre Arbejdsforhold.

Jens Forkarl.

Agitationsnumre af »LANDARBEJDERBLADET«s NR. 45 kan endnu faas ved at indsende Bestilling til vort Kontor.

Landarbejderforbundet ønsker Den faste Voldgiftsrets Virksomhed udstrakt til Landbruget.

Landarbejderforbundet har nylig rettet en Henvendelse til Indenrigsministeriet og anmodet om, at Den faste Voldgiftsrets Virksomhed maa blive udstrakt til ogsaa at omfatte Landbrugets Arbejdsforhold. Ifølge den gældende Lov naar Rettens Omraade ikke ud over Haandværk, Industri og Handel.

Henvendelsen har følgende Ordlyd:

Til

Indenrigsministeriet.

Ved Nærværende tillader man sig at andrage det høje Ministerium om, at Rammerne for den faste Voldgiftsrets Virksomhed ogsaa kommer til at omfatte Landbrugets Arbejdsforhold.

Den sidste Tids stærke Vækst af vor Organisation har, i Forbindelse med den herskende Dyrtid, foraarsaget en lang Række Lønkrav fra vore Medlemmers Side. Disse Lønkrav har igen bevirket en Masse Overenskomster, i hvilke der altid er optaget Bestemmelse om Mægling og Voldgift i Tilfælde af Uoverensstemmelser.

Allerede nu viser der sig en vis Tendens hos nogle Arbejdsgivere til at sidde disse Betemmelser overhørige, og den eneste Mulighed for, at vi kan faa vor overenskomstmæssige Ret respekteret, vil i saa Tilfælde være en vunden Strejke paa Spørgsmaalet.

Foruden at Arbejdsstandsning i og for sig altid er beklagelig, vil Forholdet i saadanne Tilfælde være, at Bruddet sker paa et Tidspunkt, Arbejdsgiveren anser for gunstigt for hans Vedkommende, og der kan derfor blive Udsigt til ret langvarige Strejker med den deraf avlede Bitterhed, som atter kan føre til Retortion fra Arbejdernes Side paa et for dem gunstigt Tidspunkt.

Naar nu desuden Arbejdsgiverne indenfor Landbruget i stedse stigende Antal indmelder sig i Arbejdsgiverforeningen for Land- og Skovbrug, som er tilsluttet »Dansk Arbejdsgiver- og Mesterforening«, hvilket sikkert vil medføre, at ogsaa Landbrugets Arbejdere for det store Flertals Vedkommende vil komme til at arbejde under fuldt moderne overenstkomstmæssige Forhold, bør dette bevirke, at ogsaa vore Overenskomster kunde paadømmes paa samme Maade og af samme Ret som andre faglige Organisationers.

Den nu bestaaende Ordning, hvor vi Landarbejdere mangler den Beskyttelse, der ligger i den faste Voldgiftsrets Virksomhed, muliggør imidlertid som før nævnt talrige Arbejdsstridigheder, der sikkert kunde undgaas, om vort Andragende blev imødekommet.

Det er os bekendt, at Loven om Den faste Voldgiftsret i en nær Fremtid skal frem til Revision, og vi skal derfor henstille, at denne Lejlighed benyttes til at foretage den af os ønskede Udvidelse af Lovens Rammer.

P. F. V.

Erbødigst

Oscar Levinsen.

Vald. Christensen.

Landarbejderforbundet er jo en ung Organisation, og det staar endda overfor Arbejdsgivere, som endnu oftest er uorganiserede som saadanne. Det har i retslig Henseende al tænkelig Frihed. Men netop denne Tilstand viser sig alt andet end tilfredsstillende saaledes som det fremgaar af Skrivelsen. Naar den travle Tid er overstaaet, kan Arbejdsgiverne blæse den afsluttede Overenskomst et Stykke netop i Kraft af den manglende Retsordning, som jo ogsaa er tilstede for hans Vedkommende. Saa kan man ganske vist strejke; men Strejken har ingen Kraft i den »døde« Tid, og dette Middel vilde jo iøvrigt være uoverkommeligt.

Derfor kommer man ganske naturligt til at ønske sig ind netop under det retsordnede Forhold mellem Arbejder og Arbejdsgiver. Hvis en Arbejdsgiver saa prøver at smøge sine overenskomstmæssige Forpligtelser af sig, kan man ganske simpelt trække ham op i Retten og lade ham afklapse der.

Bestillingsseddel.

Undertegnede udbeder sig herved..... Ekspl. af Landarbejderbladets Nr. 45 til Agitation.

.....

(Navn og Stilling.)

.....

(Adresse og Poststed.)

Denne Blanket skal indsendes til **Landarbejderforbundet, Gernersgade 1, Stuen, København K.**

Regler for Optagelse af Jordbrugere i Arbejdsløshedskassen

Idet vi paany gengiver Reglerne for Optagelse af Jordbrugere som nydende Medlemmer af Arbejdsløshedskassen, skal jeg paany indskærpe Afdelingerne at holde sig disse Regler efterrettelige, ligesaa vedrørende Medlemmer, som allerede staar i Arbejdsløshedskassen, som ved Nyoptagelser.

I samme Forbindelse skal jeg henlede Opmærksomheden paa Reglernes Punkt 4. Det der nævnes i dette Punkt er nemlig *Jordskyld og ikke som adskillige mener Ejendomsskyld.*

Man bedes ikke forveksle disse to Ting. Jordskylden er den nøgne Jords Værdi, altsaa uden Bygninger, Inventar m. m.

Ligeledes henledes Opmærksomheden paa, at saadanne Husmænd som efter disse Regler ikke kan staa i Arbejdsløshedskassen, godt kan staa i Forbundet, og de bør naturligvis staa i Forbundet, forsaavidt de overhovedet beskæftiges som Lønarbejdere i nogen Tid af Aaret.

Deres Kontingent vi Ida være 1 Kr. pr. Maaned, nemlig 35 Øre til Forbundet, 25 Øre til Strejkefonden og 40 Øre til Afdelingen.

REGLER

angivende i hvilket Tilfælde en Jordbruger kan anses som værende *Landarbejder* og dermed berettiget til Optagelse i Landarbejdernes Arbejdsløshedskasse.

Betingelsen for at en Jordbruger kan anses som Landarbejder og dermed være berettiget til Optagelse som nydende Medlem i Landarbejdernes Arbejdsløshedskasse er

1) at den paagældende er beskæftiget som Lønarbejder (det er i lønnet Arbejde for andre) *mindst* 150 Dage om Aaret.
2) at hans samlede Formue ikke overstiger 10,000 Kr., hvis han er gift og ikke 5000 Kr., hvis han er ugift,
3) at hans Indtægt ved Jordbruget ikke overstiger 1500 Kr. om Aaret.
4) at hans Jordskyld ikke overstiger 3000 Kr.,
5) at han i Almindelighed ikke har mere end 2 Køer og een Kvie, og at han ikke holder mere end een Hest af Størrelse under 10 Kvt.

Undtagelser fra disse Regler kan i særlige Tilfælde ske, dog kun med Arbejdsløshedsinspektørens Godkendelse i hvert enkelt Tilfælde.

Sluttelig erindres Afdelingerne om, at de i Tilfælde, hvor de er i Tvivl om hvorvidt en Husmand med Jord kan staa i Kassen eller blive Medlem, maa der tilskrives Hovedkontoret derom og herunder redegøres for vedkommende Husmands Forhold til disse Regler.

Det samme gælder, dersom der er Tilfælde, hvor man af særlige Grunde ønsker Undtagelse fra Reglerne.

Disse Regler bedes Afdelingsstyrelserne klippe ud af Bladet, saaledes at de kan have dem ved Haanden i paakommende Tilfælde.

Oscar Levinsen.

Tak!

Til

Medlemmerne i Gudumholms Afdl.

Alle mine Kammerater i Gudumholms Afdeling bringes herved min varmeste Tak for den store Deltagelse ved min Hustrus Begravelse. En særlig Tak til dem, der havde pyntet Kirken saa smukt. Tak for den smukke Plade, som I satte paa Graven.

Eders Fagfælle

Niels A. Nielsen,

Gudum pr. Vaarst.

Et godt Komfur.

Karen var en flink Tjenestepige, men forstod sig ikke paa Gaskomfurer, og hendes Husbond, en gammel Ungkarl, gik derfor med hende ud i Køkkenet for at vise hende Mekanismen.

Han tændte alle Blussene i Komfuret, og i det samme blev der ringet i Telefonen.

— Nu tænker jeg, at De kan klare Resten selv, sagde han.

To Dage efter spurgte han Pigen:

— Naa, Karen, hvordan gaar det med Komfuret?

— Udmærket, sagde Karen. Det er det bedste Komfur, jeg nogensinde har set. Det har brændt uafbrudt siden den Dag, Herren tændte det, og Flammerne er ikke bleven en Smule mindre endnu.

Landarbejderforbundet.

Gernersgade 1, Stuen,
København K.
Telefon: Central 13,338.
Formand: Oscar Levinsen.
Redaktør: Marius Olsen.
Hovedkasserer: Lorentz Petersen.
Hovedkontor:
Gernersgade 1, Stuen,
København K.
Telefon Central 13,338.

Kommer i snart.

Saaledes kalder Digteren *Jeppe Aakjær* i sin Sang paa den store skare, af Husmænd og Landarbejdere, der hidtil har levet nede i Dybet af vort Samfund, og som ikke endnu er kommen til Forstaaelse af, at de har samme Rettigheder til vort Samfunds Goder, som Herremanden eller Kapitalisten, der aldrig selv behøver at røre en Haand ved Arbejde, og dog dog paa Grund af Kapitalens og den bestaaende Samfundsordning kan svælge i Overflod og Overdaadighed. Aldrig behøver de at nægte sig selv noget af de Goder og den Rigdom, som vort Land — ved Arbejdet udførere — i saa rigt Maal yder.

Derfor i Retfærdighedens og Femskridtets Navn, bør Raabet lyde ud til alle Husmænd og Landarbejdere, Kommer i snart! Kommer i snart i eders Kammeraters Rækker, for sammen med dem at kræve jer Ret. Det er jo kun lige Menneskeret i vort fælles Samfund der forlanges opfyldt. Og det er ikke nok med det er vor Ret, det er ogsaa vor Pligt over for os selv, vore Børn og vore Klassefæller, over for alle der har faaet deres Plads ved den nederste Ende af vort Samfunds Bord, og som hidtil i al Beskedenhed har ladet os nøje med de Smuler, de Store ved den øverste Ende har villet tildele os. Ingen maa undlade denne vor Pligt, at være med i Arbejdet for bedre Livsvilkaar for sig selv, Børn og Klassefæller.

Johan Skjoldborg udtalte ved et Møde i Vester Hjermitslev forleden: Er Samfundsforholdene ikke saa gode som vi kunde ønske dem, er det til Dels vor egen Skyld. Samfundslovene maa da laves om. Nu vi har faaet lige og almindelig Valgret, kan alle jo fra 25 Aars Alderen øve deres Indflydelse paa vor Lovgivning. Og der er meget, der trænger til at rettes. Adkomsten og Brugsretten til en stor Del af Danmarks Jord, vort Skattesystem m. m. »Tiden ruller med store Ting, tungt dog drejer dens Hjul omkring. I kan øge dens træge Sving«.

Ja, *Aakjær* har ret i at vort Samfundshjul løber trægt omkring, stadigt har det Tendenser til at løbe tilbage, i Stedet for fremad. Derfor gælder det for alle som lever paa de nederste Samfundstrin og som nu ifølge den nye Grundlov er givet Ret til at være medvirkende til at bestemme i hvad Retning vort Samfundshjul skal drejes, at de er sig deres Ansvar bevidst, og rækker deres Klassefæller en hjælpende Haand. Allerede nu er Hjulet godt i Gang fremad. Nu gælder det om at alle tager fat, saa Kræfterne ikke skal slappes.

Thi slappes Kræfterne og Energien, da vil Hjulet unægtelig rulle ad Dybet til og knuse alt paa sin Vej.

Man hører ofte her ude paa Landet Husmænd og Arbejdere udtale: det er dumt at spekulere i Politik, det er ikke noget for Smaafolk. Forholdet bliver dog alligevel det, at det bliver de Store, der bestemmer, hvordan Samfundsforholdene skal ordnes. Ja, saa længe den Tankegang er raadende hos en stor Del af Arbejderstanden herude, er det jo rimeligt, at det er de Store der bestemmer vor Samfundsordning. Ja Trælleaaget hviler endnu tungt paa mange, og ingen fribaaren Tankegang og Selvstændighed kan trives og faa Raaderum, hvor Aaget ikke er afkastet. »Aaget bøjet jer Far og Mor, knuger jer selv, jert Barn og Bror, venter paa Vuggens spæde Nor —

Mange Smaakaarsfolk heroppe i det Konservative Vensyssel, har i den Grad ladet sig dupere af de Moderate Blade »Aalborg Amtstidende« og »Vendsyssel Tidende«s Socialist- og Arbejderfjendske Skriverier, saa de i deres afstumpede Snæversyn ikke kan indse, at Arbejderne har samme Organisationsret, som andre Samfundsstænder.

Hvorfor de ogsaa efter bedste Evne modarbejder Landarbejdernes Organisation. Det er sørgeligt, at Folk der selv er Lønarbejdere, og som har Børn, der skal sendes ud fra Hjemmet for at tjene deres Brød og som aldrig under de nuværende Forhold kan vente at blive andet end Lønslaver, at de kan være saa indskrænkede i deres Syn paa Samfundsudviklingen og Arbejderklassens Fremadstræben, at de vil modarbejde en Bevægelse, hvis Formaal er Arbejderstandens Kaar i sin Helhed.

Neg i sanke til andres Lad.
søbed som Tak for Sveden Bad.
Trællens Æde af Hundens Fad.

Staa ej bundne jer Bødler bi.
Kommer i snart.
Grib jer Spade og hug jer fri,
I er tusind hvor de er ti.
Kommer i snart.

Marthinus Nielsen.
Drustrup.
Vester Hjermitslev.

Hjørring Amts Kredsorganisation.

De Afdelinger under Kredsorganisationen i Hjørring Amt, der endnu ikke har betalt Kontingent for Oktober Kvartal, anmodes om at indbetale dette senest d. 1. September.

Kontingentet er 25 Øre pr. Medlem i Oktober Maaned.

Samtidig meddeles det Afdelingerne, at det er Meningen at afholde nogle Oplysningsforedrag i Julen med Lærer *Olsen* fra Kærehave Højskole som Taler.

Chr. P. Sørensen,
Børglum pr. Vraa,
Formand.

En Luft-Dreadnought.

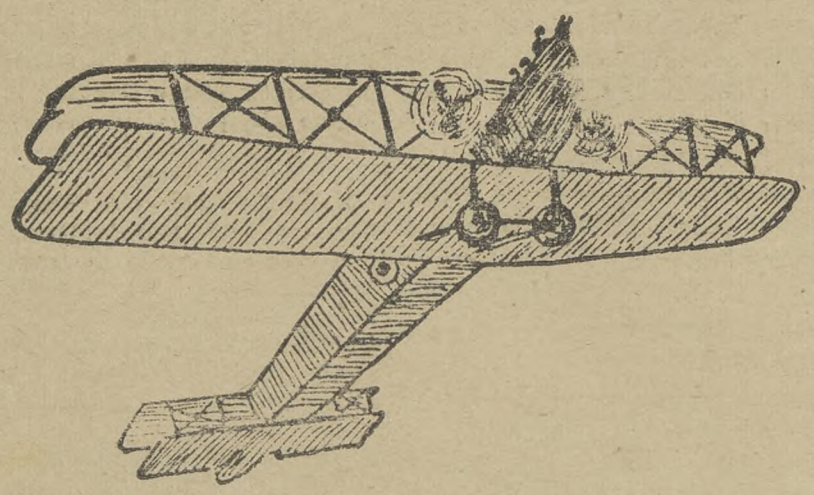

Den her afbildede Kæmpeflyvemaskine er hidtil blevet anvendt i Krigens Tjeneste til Ødelæggelse; den kan bære 5000 Kilo Bomber og en Snes Stykker Maskinskyts. Den er forsynet med 4 Moterer paa hver 4000 Hestes Kraft.

Fremtidig vil disse Kæmpeflyvere komme til at gøre Tjeneste i den Luftrafik med Passagerfart mellem Landene, som vil blive iværksat i den nye Tid.

Kapitalismens Frugter.

Hvem har Skylden.

I en Tale, som Landdagsmand von Kardorff har holdt i Berlin, har han opgjort Krigens Ballance saaledes:

To Millioner Mand døde, en Million haardt saarede, mange Millioner Mænd, som under Opholdet ved Fronten er bleven alvorligt beskadigede paa deres Helbred, en Nedgang i Fødslerne, som beløber sig til omtrent tre Millioner Børn, en Svækkelse af Folkekraften ved Underernæring og Kvindernes udvidede Arbejde. Vi har ingen Raastoffer, vore Afsætningsmarkeder er tabte, vi har en Gældsbyrde, som aarligt vil beløber sig til mingst 15 Milliarder nye Skatter. Vi staar foran hundreder af Tusinder ruinerede Eksistenser. De frie Erhverv og Tjenestestanden sukker og stønner under en Dyrtid uden Lige. Stærke moralske Værdier er brudt sammen bag Fronten. Vi staar foran en Svækkelse af Retsbevidstheden i alle Kredse, og vi staar foran en Ungdommens Vildfarelse, der søger sin Lige.

Tilsvarende Resultater kan de øvrige krigsførende Magter notere og i de neutrale Lande har Krigen jo ogsaa sat sine sørgelige Spor, de har undgaaet de direkte Virkninger af Krigen, de faldne og saarede, de afbrændte Byer, de raserede Landsdele, Slagmarkens Førsteafgrøde gror ikke i de nevtrale Lande, men de har ikke undgaaet Krigens inddirekte Følger, Nøden og Elendigheden har ogsaa der naaet et grufuldt Omfang. Død, Lemlæstelse og Ødelæggelse, fysisk og moralsk Svækkelse, Sygdom, Hunger og Nød, det er det Billede, Menneskeheden i Øjeblikket frembyder, det er den Tilstand, det kapitalistiske Samfundssystem har ført Verden ud i.

For ingen kan være i Tvivl om, at det er Kapitalismen, der har bragt denne Katastrofe over Jorden.

Den kapitalistiske Presse her hjemme har under Krigen og navnlig i den senere Tid haft travlt med at undersøge, hvem der er Skyld i Krigen. I Almindelighed lægges Skylden paa den tyske Militarisme, og der er ingen Tvivl om, at den har sin store Del af Skylden, men Militarismen var i Tyskland som overalt kun en Udtryk for de kapitalistiske Magtinteresser, der behersker de økonomiske og politiske Forhold i alle de moderne Stater, det er disse kapitalistiske Magtinteresser, der har været Drivfjederen i Militarismens Udvikling, ligesom det er dem, der har skabt det Konflikt-

stof, som tændte Verdensbranden.

Krigen og de Resultater, den har ført til, er i alleregentlig Forstand en Frugt af det kapitalistiske Samfund, det Samfund, som de konservative og borgerlige Partier overalt støtter, disse Partier og den Presse, som nu har saa travlt med at finde Ansvaret for Krigen, maa derfor selv tage deres Del af dette Ansvar, de har jo alle efter Evne bidraget til det kapitalistiske Samfundssystems Opretholdelse og Udvikling.

Uforskammet.

En Godsejer forsøger at tvinge en af sine Arbejdere ud af Organisationen.

I Fyns Socialdemokrat læser vi følgende:

Den Agitation, Landarbejderforbundet det sidste Aars Tid har drevet ud over Landet, har bevirket, at der nu snart findes Forening i hvert eneste Sogn til Forargelse for de Godsejere og Storbønder, der hidtil har betragtet Landarbejdere og Tjenestefolk, der vel taaltes, fordi de nu en Gang ikke kunde undværes, som en Klasse, man helst burde holde sig paa saa lang Afstand som mulig. At Landarbejderne har en grundlovsmæssig Ret til at danne Foreninger til Varetagelse af deres Interesser, ligesaa vel som Godsejere og Bønder, kan de ikke forstaa, og de skammer sig ikke ved at forsøge at sprænge Organisationerne ved at true de paagældende Medlemmer med Sultepisken.

Alle Vegne, hvor Landarbejderne har Afdeling, kan man være sikker paa at finde nogle af Racen.

Vi skal i Dag præsentere vore Læsere for en af dem.

Den paagældende, Kammerjunker Stenback, Gl. Klingstrup, har i Sommer haft en ung Karl, Otto Gormsen, fra Vejstrup til at arbejde for sig. Da Landarbejderne i Sommer dannede en Afdeling i Sognet, blev Gormsen valgt ind i Bestyrelsen. En saadan Formastelighed kunde Kammerjunkeren ikke roligt være Vidne til, og kort før November meddelte han Gormsen, at hvis han vilde være i hans Brød, saa maatte han ikke have noget med Foreningen at skaffe, og samme Besked fik Gormsen af Forvalteren, da han senere henvendte sig til denne for at faa Rede paa, hvorledes Forholdet skulde være efter November.

Da Gormsen heldigvis havde saa meget Rygrad, at han pure afviste en saadan Indblanding i hans private Forhold, om hvilke Foreninger han maatte være Medlem af, blev Aftalen, at han skulde rejse til 1. November.

Nu er der maaske dem, der vil spørge, om ikke der har været andet i Vejen, thi det er dog næsten utænkeligt, at en dannet Mand vilde fremsætte et saadant Krav, hvis ikke der var en anden Grund. Men der er virkelig ingen anden Grund, thi i en Anbefaling, som Forvalteren efter Anmodning udstedte til Gormsen, hedder det:

»Otto Gormsen er en flink og paalidelig Karl og tillige høflig, hvorfor jeg giver ham min bedste Anbefaling.

Gl. Klingstrup, den 29. Oktbr. 1918.

H. Hansen, Forvalter.«

Saaledes er der virkelig Godsejere, der ved Hjælp af Sultepisken forsøger at bringe Folk ud af deres Organisation.

Hvad mon Godsejere og Storbønder vilde sige, hvis deres Arbejdere fremsatte et lignende Krav overfor dem og forsøgte at diktere, hvilke Foreninger de maatte være Medlem af? De vilde sikkert kalde det uforskammet.

Landarbejderne kan heller ikke have andet Svar, naar der fremsættes lignende Krav overfor dem, som Kammerjunkeren fremsatte overfor Otto Gormsen, og I har kun et Middel at værge Jer med, det er at gøre Organisationen endnu stærkere, saa stærk, at Godsejere faar Respekt for den.

Der maa hver eneste Landarbejder og Tjenestekarl være med.

De Arbejdsløse paa Højskole.

Som det er Afdelingerne bekendt kan der bevilges Arbejdsløse Ret til at tage paa Højskole saa længe Arbejdsløsheden varer og alligevel faa Understøttelse. Betingelserne for, at Arbejdsløshedsinspektoratet giver saadan Bevilling, er imidlertid:

1) at vedkommende er indmeldt i Arbejdsløshedskassen senest 1. August 1918.
2) at vedkommende er bleven Arbejdsløs uden egen Aarsag, altsaa ikke har gjort sig Arbejdsløs for at komme paa Højskole.
3) at der er saa mange Arbejdsløse i den Paagældendes Afdeling, at det maa skønnes, at der er den nødvendige ledige Arbejdskraft til det Arbejde der kunde blive at udføre.
4) at Forstanderen paa den Højskole Vedkommende søger Ophold paa, vil afgive en Erklæring om at Vedkommende straks maa forlade Skolen, dersom han bliver anvist Arbejde.

Ligeledes skal saadanne Højskoleelever naturligvis være forpligtiget til straks at afbryde Højskoleopholdet, dersom de bliver anvist Arbejde.

Arbejdsløse Medlemmer der har sikret sig Amts- eller Kommunalunderstøttelse kan godt faa Tilladelse til at tage paa Højskole og faa Understøttelse, men i denne fradrages da et Beløb, som svarer til Amts- eller Kommunetilskudet.

Man kan vælge imellem hvilken Højskole man ønsker at søge Ophold paa, men der kræves i Reglen at det skal være en anerkendt Folkehøjskole eller Arbejderhøjskole (Esbjerg Arbejderhøjskole, hvor man ogsaa kan faa Lov til at tage Ophold).

Arbejdsløse Medlemmer, der opfylder disse Betingelser og som ønsker at tage et Højskolekursus under deres Arbejdsløshed bedes tilskrive derom. De vil da faa tilsendt et Skema som skal udfyldes og indsendes til os, hvorefter vi skal søge om Arbejdsløshedsinspektoratets Tilladelse til at Vedkommende tager paa Højskole.

Oscar Levinsen.

Th. Stauning.



Hidtil har Stauning som bekendt kun været Minister uden Portefeuille, det vil sige at der ikke har været noget Ministerium underlagt ham.

Nu er Indenrigsministeriet blevet delt, og en Del heraf er henlagt under Staunings Ledelse.

Det er den sociale Afdeling, vedrørende Arbejderforhold, Stauning faar med at gøre.

Arbejderklassen har Grund til at være tilfreds med dette Arrangement. Stauning er her den rette Mand paa den rette Plads.

Der staar en Purle ved Vejens Sving,
en Egeknast saa forkrampet,
den Stakkel fik aldrig sin Marv i Ring,
og aldrig blev den til nogen Ting,
fordi den for tidlig blev trampet.
For vi træder hverandre i Dyndet ned.

Ja, Livets lovende Førsteknop,
den ødtes grumt for de fleste,
thi rage ogsaa en enkelt op
med Jern i Veddet, med Frugt i Top,
det blev kun Purl det meste.
For vi træder hverandre i Dyndet ned.

Det Barn, som vaagner af drømfyldt Blund,
den hele Sol vil han kræve,
men lad ham først kæmpe en Livsens Stund,
da vil for at vinde én Straale kun
hans tryglende Læber bæve.
For vi træder hverandre i Støvet ned.

(Af »Vredens Børn«).

Jeppe Aakjær.

Til Overvejelse.

—0—

Vor Agitation.

Det er med Glæde og Begejstring vi Landarbejdere ser den ene Afdeling af Landarbejderforbundet vokse frem efter den anden og de lokale Foreninger daglig forøge deres Medlemsantal. Det vidner om, at Landarbejderne nu i stor Udstrækning har faaet Forstaaelsen af Sammenholdets og Organisationens store Betydning for Medbestemmelsesretten om den Løn de skal arbejde for, og de Forhold de skal arbejde under.

Men for at Landarbejdernes Organisation kan faa nogen afgørende Betydning for Landarbejderne, er den første Betingelse, at vi har en Forening i hver Kommune, og at den væsentligste Del af Arbejderne er i Foreningen.

For at dette kan naas, maa der endnu føres en kraftig Agitation for at faa nye Foreninger oprettet, og en lige saa kraftig Agitation af Afdelingerne for at faa alle Arbejdere i Foreningen.

Det maa være klart for alle, hvad Betydning det har for en Forening der kommer ud i Lønkamp, at de omliggende Komuners Arbejdere er organiserede, er de ikke det, vil et gunstigt Resultat være, om ikke umuligt, saa meget tvivlsomt.

Det maa derfor meget beklages, om Landarbejderforbundet af økonomiske Grunde er nødsaget til at indskrænkeAgitationen i saa stor Udstrækning, at alt uopdyrket Land ikke kan blive gennemagiteret. det er beklageligt for dem der endnu ikke har faaet Oplysning om og Forstaaelse af Organisationens Betydning, og det er beklageligt for dem, der har dannet Foreninger, men som ikke kan vente at faa deres Kaar forbedret, fordi de omliggende Kommuners Arbejdere endnu ikke er organiseret. Mange tusinde Landarbejdere Landet over, lever nu i Haab om gennem deres Organisation at faa deres, mange Steder, helt umenneskelige Kaar forbedret, mange Arbejderhustruer ser nu med Haab og Tillid hen til, at Arbejderne gennem deres Foreninger skal faa deres Kaar forbedret saaledes, at de værste af alle de Savn som de igennem Aartier har lidt, maa blive afhjulpne. Lad os derfor alle gøre vort til, at de ikke skal blive skuffet i deres Forhaabninger til vor Organisation.

Vor Organisation er nu saa stor at vi nok kan magte at føre en Agitation saa omfattende, at vi kan faa hele Landet gennemagiteret, saafremt vi selv vil. Landarbejderforbundet tæller nu ca. 30,000 Medlemmer, saafremt vi ofrer et Ekstra kontingent af 50 Øre hver til Agi-

tation er dette en saa stor Kapital, at det sikkert vil være tilstrækkeligt til at faa afholdt Møder i alle de Kommuner, hvor der endnu ingen har været. Jeg henstiller derfor til vore Organisationsledere, baade Forbundets og Kredsorganisationernes at skaffe oplyst, hvormange Kommuner der er tilbage, som der endnu ikke har været afholdt Møder i, og dersom de ikke paa anden Maade er i Stand til at faa afholdt Møder disse Steder, da at opkræve et Ekstrakontingent, jeg er overbevidst om, at Medlemmerne gerne vil ofre det lille Bidrag der er nødvendigt til dette Øjemed, i fuld Forstaaelse af, at det vi yder i Agitationsøjemed kommer mangefold tilbage til Foraaret, naar vore Foreninger da ganske naturligt kommer ud i Lønkamp.

Resultaterne afhænger da først og fremmest af at vi har stærke Organisationer.

Brønderslev, November 1918.

A. J. Andersen.

I Anledning af Andersens Artikel vilde jeg gerne oplyse, at Agitationen i sin Helhed aldeles ikke er standset. Men den er i høj Grad indstillet. Grundene hertil er, at den meget omfattende Agitation der er drevet i de sidste 3 Maaneder med ca. 12 faste Agitatorer og en halv Snes øvrige Agitatorer, der har viet deres meste Tid paa Agitationsarbejdet, ikke tilnærmelsesvis har vist sig at give Resultater i Forhold til Anstrengelserne. Bevares, vi har faaet mange nye Afdelinger og mange nye Medlemmer, men Fremgangen har ikke svaret til de meget betydelige Summer der ofredes paa Agitationen og vi kunde ikke fortsat skaffe de mange Tusinde Kroner til Veje.

I det sidste Aar er omtrent hver eneste Landsogn og Landsby bleven hjemsøgt af vore Agitatorer, de fleste Steder endog flere Gange. Men det har vist sig, at en meget stor Del af de jydske Kommuner stod saa fremmede overfor vor Sag, at Landarbejderne der maatte have god Tid til at gøre sig fortrolig med Organisationen før man kunde vente at faa samtlige Landarbejdere ind i Organisationen.

Vi har derfor ment at det vilde være spildte Penge, fortsat at drive Agitationen under det Højpres den har været drevet under i de sidste Maaneder.

Det er nu ikke muligt saadan med et Slag at samle Landarbejdets Hundrede Tusind indenfor vore Rækker. Enhver Udvikling skal have sin Tid. Den Udvikling Landarbejderne skal gennemgaa før de tilfulde lærer at forstaa Nødvendigheden og Betydningen af at staa i vor Organisation, skal ogsaa have sin Tid. Det er slet og ret en aandelig Reaktion.

Nu har vi imidlertid lagt en god Grund for vor Bevægelse og vi har været ude i omtrent alle Kommuner og saaet vor Sags gode Sæd. Den vil spire og bære Frugt, bare vi passer den rigtig og har tilstrækkelig Taalmodighed.

Det er nu de bestaaende Landarbejderforeningers Sag at puste til de Nabokommuner, hvor der ingen Afdeling findes og foranledige, at saadanne bliver dannet. Vi har nu ca. 600 Afdelinger, mange af disse omfatter 2 til 3 Kommuner. Det vil altsaa sige, at Landarbejderne er organiserede i de 800 til 900 af Danmarks 1251 Kommuner. De 3 til 400 Kommuner, hvor vore Organisationer endnu ikke har vundet tilstrækkeligt Indpas, ligger spredt mellem vore Afdelinger og bliver et let Bytte for disse, naar de blot bliver ved at paavirke dem. Ligeledes fortsætter en Del af vore Agitatorer endnu og enkelte vil fortsætte hele Vinteren, og de skal have til Opgave at hjemsøge de Kommuner, hvor der endnu ingen Afdelinger findes.

Jeg er ganske enig med Andersen i, at det vilde være af overordentlig stor Betydning for vor Organisation, dersom vi til Foraaret havde samlet alle Landarbejdere indenfor vor Orgnisations Rækker.

Det vilde give vore Krav et Eftertryk, som vilde mærkes i Form af bedre Løn, bedre Arbejdsforhold.

Der kan ogsaa naas meget endnu dersom der blot toges tilstrækkeligt kraftig fat i Afdelingerne paa at faa alle uorganiserede Landarbejdere med ind i Organisationerne. Der er ingen som helst Tvivl om, at det er i Afdelingernes Magt at fordoble vort Medlemsantal inden det kommende Foraar.

Naturligvis har Forbundet intet imod at modtage endnu flere Agitationsbidrag fra Afdelingerne. Kunde saadanne Bidrag indkomme i tilstrækkelig Mængde , kunde Forbundet muligvis igen i Marts, April og Maj Maaneder sætte en stor Agitation i Gang for at samle endnu flere Tusinder i Tilslutning til vor Orgnisation.

Det maa dog kke glemmes, at det en Snes faste Agitatorer kan udrette, er saa uendeligt lidt imod det vore 600 Afdelinger og ca. 30,000 Medlemmer kan udrette for at samle de Hundrede Tusinder i vor Organisation.

Oscar Levinsen.

Overenskomster og Priskuranter.

Afdelingernes Opmærksomhed henledes paa, at Forbundet har Oplag af en Del af de Overenskomster og Priskuranter som er afsluttede i sidste Aar.

Vi har Overenskomster for Herregaarde, Skovarbejde, Dræningsarbejde, alm. Arbejde, og Priskuranter for en Del øvrigt Arbejde.

Alle disse Priskuranter og Overenskomster sneder vi gerne Afdelingerne gratis, naar de skriver til os efter dem.

Afdelinger som ønsker nogle af disse Priskuranter bedes blot sende os Meddelelse om hvilken Slags de vil have, om de skal omfatte Skovarbejde, Herregaardsarbejde, Dræningsarbejde eller alm. Timelønsarbejde og vi sender dem da straks.

Vi har imidlertid ingen rigtige Overenskomster om Priserne paa Skærveslagning eller Tørvearbejde, men Priserne paa dette Arbejde, navnlig Tørvearbejdet, er hvad Akkorderne angaar ogsaa meget forskellige.

Samtidigt med at det anbefales Afdelingerne at sende Bud efter disse Overenskomster, henledes Opmærksomheden paa, at disse kan i Reglen kun bruges som en Rettesnor for Afdelingerne. De skal næsten altid omarbejdes efter den enkelte Afdelings Forhold.

Oscar Levinsen.

Fra Afdelingerne.

Vemmelev Hemmeshøj Afdeling.

De Medlemmer, som er fraflyttet Afdelingens Omraade og ikke har meldt Bopælsforandring eller faaet Flyttebevis, bedes snarest sende Adresse og skyldigt Kontingent til Undertegnede. Husk, at Restance over 2 Maaneder har Slettelse til Følge.

Carl Chr. Harpsøe,
Gedemarksgaard pr. Forlev.

Vrinners Afdeling

afholder Stiftelsesfest Søndag den 1. December Kl. 4 Eftermd. Landsthingsmand Olufsen taler. Alle Foreningens Medlemmer bedes møde. Madkurve medbringes, ligeledes Kaffebrød. Festen afholdes i Vrinders Forsamlingshus.

M. P. Mikkelsen.

Buddinge Afdl.

holder Medlemsmøde i Buddinge Kro Tirsdag d. 26. November Kl. 8. Husk Mulkten.

Charles Hansen.

Slangerup Afdl.

holder ekstra Generalforsamling Søndag d. 24. November Kl. 3, Eftmd. paa Slangerup Gæstgivergaard.

Da der foreligger en særlig vigtig Sag, maa alle Medlemmerne give Møde.

Niels Hansen.

Søborg Afdeling

afholder Møde i Søborg Forsamlingshus Søndag d. 30. November Kl. 7, hvor alle Medlemmerne bedes give Møde.

Jens P. Lundgren.

Øster Velling Afdl.

holder Medlemsmøde i Vester Velling Forsamlingshus Søndag d. 24. November Kl. 5½. Alle Medlemmer bedes give Møde.

Kl. 6½ afholdes et stort Agitationsmøde, hvor Hr. *Anton Rasmussen*, Købelev, kommer til Stede som Taler. Nye Medlemmer kan optages. Stor Tilslutning forventes.

N. Chr. Nielsen.

Snøde-Stoense Landarbejderforening

afholder Medlemsmøde Søndag d. 1. December Kl. 4 Eftmd. i Snøde Afholdshus.

H. P. Hjarsø.

Ørbæk Afdeling (Fyn)

afholder Medlemsmøde Mandag d. 25. ds. Kl. 7½ hos Formanden. Kassereren maa medbringe Listen over alle Medlemmer, da Fortegnelse over disse skal indsendes til Forbundet inden 1. December. Husk Mulkten!

Kristoffer Salomonsen.

Stensved Afdl.

afholder Møde paa Stensved Kro Onsdag d. 27. November Kl. 7 med Frants Nielsen som Taler.

Edvard Jensen.

Allested-Vejle Afdl.

holder Møde i Vejle Forsamlingshus Søndag d. 1. December Kl. 2. Nye Medlemmer optages.

R. P. Rasmussen.

Gudumholms Afdeling

afholder sammen med Sejflod-Storvorde-Afdeling stort offenligt Møde Tirsdag den 26. ds. Kl. 8 Aften i Gudumholms Afholdshotel for at faa oprettet en Socialdemokratisk Vælgerforening. Mød talrigt.

N. Chr. Madsen.

Overlade Afdeling.

Foreningen har vedtaget at lade afholde Medlemsmøde i Overlade Forsamlingshus den anden Søndag i hver Maaned Kl. 3 Efterm., hvortil Kontingent for samme Maaned betales. De Medlemmer, som ikke har betalt Kontingent nævnte Dag eller forinden, betaler 25 Øre for Opkrævning.

K. N. K. Sørensen.

Foredrag i Afdelingerne.

Flere Afdelinger har rettet Anmodning til mig om at tale ved Møder, og det synes at fremgaa af Brevene, at Afdelingerne regner med, at Forbundet betaler Udgifterne.

Dette er absolut en Fejltagelse af Afdelingerne. Forbundet betaler ikke saadanne Møder. Jeg vil godt i Vinterens Løb tale ved Møder i Afdelingerne. Men Afdelingerne maa selv betale Udgifterne.

Martinus Wammen,
Vaarst.

Kirke Hyllinge

Afdeling afholder Møde Lørdag d. 30. ds. hos N. Hansen, Kyndeløse, Kl. 7. Mød nu til Tiden og mød alle, da der vil blive foreslaaet en Mulkt for Udeblivelse. Efter Mødet en lille Oplæsning.

Kr. Pedersen.

Ans og Omegns Afdeling

afholder ekstra Generalforsamling Søndag den 1. December Kl. 2 pr. i Logen i Ans.

Spørgsmaalet om Dyrtidshjælpen vil blive drøftet. Der skal vedtages en Priskurant samt fastsættes Bøder for Udeblivelse fra Møder osv.

N. Hansen.

Glumsø Afdeling.

Lørdag den 30. November afholdes Ekstra-Generalforsamling Kl. 6 Aften. Derefter afholdes Pakkefest for Foreningens Medlemmer, samt indbydes D. A. F., Socialdemokratisk Forening og Herlufmagle Afdeling. Fagbøger forevises.

Pakkefesten afholdes paa Glumsø Gartneriveri.

Jens Rasmussen.

Hyllinge Afdeling.

Udmeldt Medlem Nr. 15257 Holger Vahl, Saltø, har udtalt, at han ikke skulde give os (Bestyrelsen) flere Penge at drikke op. Jeg skal hertil bemærke, at Regnskabet er revideret og godkendt af Revisorerne, og hvis den nævnte »Herre« ønsker at se det, ligger det til behageligt Eftersyn hos Undertegnede.

Maatte ovenstaaende Artikel belære Holger Vahl om en anden Gang at passe paa sin Mund, er Hensigten naaet.

Jens Larsen,
Kasserer,
Hyllinge Afdeling.

Allerslev Afdeling

holder Medlemsmøde paa Allerslev Kro Lørdag den 23. November Kl. 7½.

A. C. Hansen.

Bislev Afdeling

holder Medlemsmøde Fredag den 29. November Kl. 7 hos Chr. Christensen, Lundbæk.

L. M. Andersen.

Gudbjerg Sogns Landarbejderforening

afholder Medlemsmøde Onsdag den 27. November Kl. 7½ hos Husmand Anders Madsen, Ellerup. Kontrolbestyrer er Husmand Niels Peter Jensen, Gudbjerg, og Kontroltiden er de 5 første Dage fra Kl. 10—11 Fmd. og om Lørdagen fra Kl. 2—3 Eftm. Medlemmer, som ikke møder til denne Tid, kan ikke blive kontrolleret.

Carl O. C. Hansen.

Stokkemarke Afd. (Lolland).

Der vil ikke blive afholdt Bestyrelsesmøder eller Medlemsmøder, før den spanske Syge er i Aftagende. Samtidig erindres om, at den nye DræningsPriskurant kan faas hos Undertegnede. Pris 5 Øre Stk.

J. Peter Nielsen,
Abed pr. Søllested,
Lolland.

Idestrup Afdeling

agter at afholde Juletræ i Idestrup Forsamlingshus. Lister til Paategning ligger hos Bestyrelsen. Prisen bliver 2 Kr. pr. Medlem med Damer og Børn. Ingen Medlemmer maa blive hjemme; men lad os vise, at vi kan holde en smuk Fest.

Johs. Larsen.

Boslunde Afdeling.

De Medlemmer, som er arbejdsløse, og vil gaa til Kontrol, bedes medtage deres Fagbog.

Kontrolbestyreren.

Ylvild og Omegns Afdeling

afholderGeneralforsamling hos Kasserer A. Paulsen Torsdag den 28. ds. Aften Kl. 7½ præcis.

Chr. Rasmussen.

Magleby Afdeling (Langeland).

Det bringes herved til Medlemmernes Kundskab, at Kontroltiden er sat til Kl. 10—11 Formiddag. De, som ikke møder til den fastsatte Tid, vil ikke blive afkrydset den Dag. Ligeledes meddeles, at de Medlemmer, der nægter at antage anvist Arbejde, og de, der arbejder under vor Priskurant, vil blive nægtet Understøttelse i Vinter.

Hans Rasmussen.

Frørup Landarbejderforening.

Medlemsmøde afholdes i Frørup Forsamlingshus Søndag den 24. ds. Kl. 2½, hvori alle Medlemmer bedes deltage.

Karl Hansen.

Karlslunde Afdeling (Sj.)

afholder Medlemsmøde Tirsdag den 26. November Kl. 7 præcis hos Formanden.

Louis Hansen.

Karise Afdeling

afholder 2 paa hinanden følgende ekstra Generalforsamlinger Søndag den 8. December paa Hotel »Karise«.

Første Generalforsamling afholdes Kl. 2; den anden umiddelbart efter.

H. Christensen.

Tune Afdeling

afholder Medlemsmøde Mandag d. 25. November Kl. 7½ i Gymnastikhuset. Udeblivelse fra Mødet betales med en Mulkt paa 25 Øre.

Kontrolstedet er hos Fodermester Oluf Christiansen. Kontroltiden er fra 9½—10½ Form. og Lørdag fra 3½—4½ Eftermiddag.

Oluf Christiansen.

Hyllinge Afdeling (Sj.).

Medlemsmøde afholdes paa Menstrup Kro Søndag den 24. Novbr. Kl. 4. Bestyrelsesmøde Kl. 3.

Bestyrelsen.

Sneslev og Omegns Afdeling

afholder Medlemsmøde i Tvindelstrup Forsamlingshus Søndag den 24. November Kl. 7. Der foreligger Forslag fra Bestyrelsen om Kontingentforhøjelse og Indførelse af en Mulktstraf for Udeblivelse fra Medlemsmøder og Generalforsamlinger.

Lars Petersen.

Starup Afdeling

afholder Møde i Aagaard Kro Mandag den 25. Novbr. Kl. 7.

Kristensen taler. Alle har Adgang.

Bestyrelsen.

N. Borup Afdeling

afholder Medlemsmøde Søndag den 1. December Kl. 3 i Borup Forsamlingshus Kl. 3. Alle bedes møde, da der skal stiftes en Soc. Vælgerforening. Efter Mødet er der Dans for Medlemmer med Damer.

Marinus Christensen.

Aunslev—Bogense Afdeling.

Onsdag den 4. December afholder Aunslev—Bogense Afdeling Møde i Aunslev Forsamlingshus Kl. 7 Aften.

Typograf Peloh fra Nyborg kommer til Stede.

Bestyrelsen.

Korinth og Omegns Landarbejderforening

afholder ekstra Generalforsamling Lørdagen den 7. December Kl. 8 Aften paa Korinth Kro.

Generalforsamlingen er beslutningsdygtig uanset de mødte Medlemmers Antal.

P. Andersen.

Herslev Gevninge Afdeling

afholder ekstraordinær Generalforsamling i Lindenborg Kro, Søndag den 24. November Kl. 3.

Bestyrelsen.

Saxild-Nørlev Afdeling.

Kontroltiden er fra Kl. 11—12. Lørdag fra Kl. 5—7.

For Udeblivelse fra Møder uden gyldig Grund er fastsat en Bøde af 25 Øre for Medlemmer og 50 Øre for Bestyrelsesmedlemmer.

Sæby Hallenslev Afdeling

har til Formand genvalgt Peter Sørensen, Sæby. Kontrolbest. er Formanden og Kasserer Kr. Larsen, Løgtved.

Afdelingens Navn er i Fremtiden *Sæby Buerup* Afdeling.

Ubby Afdeling.

Kontroltiden er fra Kl. 10—11 Formd. Der afholdes Medlemsmøde den anden Søndag i hver Maaned.

Fuglede Afdeling

har vedtaget en Bøde paa henholdsvis 50 Øre og 1 Kr. for Medlemmer og Bestyrelsesmedlemmer, for Udeblivelse fra Møder uden gyldig Grund.

Medlemsmøde afholdes den første Søndag i hver Maned.

Klippinge Magleby Afdeling

har til Formand valgt Chr. Petersen, Klippingegaard, til Kasserer Ole Hansen, Klippinge. Hovedkontrolbest. er Chr. Petersen.

For Udeblivelse fra Møder uden gyldig Grund er fastsat en Bøde paa 50 Øre.

Løgstrup Afdeling

har til Formand valgt Christen Sørensen, Rogenstrup og til Kasserer Johannes Jensen, Løgstrup. Som Hovedkontrolbestyrer valgtes Christen Laursen Christensen, Fiskebæk.

Det vedtages at sætte en Mulkt paa 1 Kr. for Medlemmer og 2 Kr. for Bestyrelsesmedlemmer for Udeblivelse fra Møder og Generalforsamlinger.

Ørslev Afdeling.

Til Kontrolbestyrer er valgt Fodermester Jakobsen, Ørslevgaard.

Kontroltiden er fra Kl. 10—11.

Ringe Sogns Landarbejderforening

(Fyn) har til Formand valgt Anthon Hansen, Ringe. Til Kasserer Tjk. Johs Petersen, Ringe Apotek.

Som Kontrolbestyrer er valgt Arbejdsmand Søren Sørensen, Rynkeby Hede. Som Underkontrol Husmd. Søren Lund, Bøgehoved.

Kontroltiden er fra Kl. 10—11.

Øster Tørslev Afdeling

har til Formand genvalgt Kresten Bugge Laursen. Til Kasserer og Hovedkontrolbestyrer genvalgtes Anders Juhl.

Nørre Aaby og Omegns Afdl.

afholder Medlemsmøde Lørdag d. 30. November Kl. 7 paa Nørre Aaby Gæstgivergaard. Nye Medlemmer optages.

P. Larsen.

Hou Sogns Landarbejderforening

(Langeland) afholder ekstraordinær Generalforsamling Søndag d. 1. December Kl. 2. Alle Medlemmerne bedes møde, da der skal foretages Valg af ny Formand.

Bestyrelsen.

Tak!

Medlemmerne af Dalmose Afdeling bringes ad denne Vej min bedste Tak for den ydede Pengehjælp under min Mands Sygdom.

Tak for Kransen, der blev lagt paa hans Grav.

Carl Nielsens Enke.
Høve.

Halsnæs Landarbejderforening

afholder offentligt Agitationsmøde med Foredrag i Melby Forsamlingshus Søndag d. 24. November Kl. 2. Alle er Velkomne.

A. Chr. Olsen.

Hals Afdl.

afholder Medlemsmøde Onsdag d. 27. November Kl. 7 paa Hals Afholdshotel. Nye Medlemmer optages.

Alfred Jensen.

Hvidbjerg Afdl.

holder Møde Søndag d. 1. December Kl. 6½ Aften paa Torps Hotel. Det vedtoges ved sidste Møde, at Medlemmer betaler 25 Øre i Bøde for Udeblivelse fra Møder.

Formanden.

Als Afdl. (Østjylland.)

Medlemsmøde afholdes Søndag d. 24. November, Eftmd. Kl. 2 paa Badehotellet i Als. Alle Medlemmer bedes give Møde, da der er vigtige Ting paa Dagsordenen. Nye Medlemmer optages.

Niels Jørg. Nielsen.

Esbønderup Afdl.

afholder Medlemsmøde Søndag d. 1. December paa Esrom Kro Kl. 6. Bestyrelsen bedes møde Kl. 5½.

Nyker Afdl.

afholder Medlemsmøde Lørdag den 23. November Kl. 8. Der holdes Bestyrelsesmøde Kl. 7. Fremtidig afholdes der Medlemsmøde Kl. 8 med forudgaaende Bestyrelsesmøde Kl. 7 den første Lørdag i hver Maaned, hvad Medlemmerne bedes erindre, da det ikke oftere bliver bekendtgjort.

Jørgen Chr. Pedersen.

Fodby Afdl.

afholder ekstra Generalforsamling Søndag d. 1. December Kl. 2 i Fodby Samlingshus. Fagbøger maa medbringes.

Bernhard Larsen.

Stævnet i Viborg,

der var indvarslet til Søndag den 10. ds., blev paa Henstilling af Sundhedskommissionen paa Grund af den spanske Syge udsat til et senere Tidspunkt. Der vil fremkomme nærmere Oplysning her i Bladet angaaende Tidspunktet for Stævnets Afholdelse.

Redaktør *Marius Olsen*, Gernersg. 1.
Trykt i »Social-Demokr.«s Trykkeri, Nr. Farimagsgade 49, København.

Til det arbejdende Folk!

Der er afsluttet Vaabenstilstand. Verdenskrigens Folkemyrderier er endt.

Det er lykkedes det danske Folk under hele Krigen at bevare en ubetinget og ligelig Neutralitet. Hertil har ogsaa det danske Socialdemokrati bidraget af yderste Evne. Vi har i det Øjemed ført en Politik, hvorved Stridsspørgsmaal, der kunde splitte den danske Befolkning, i saa høj Grad som muligt er holdt ude fra den politiske Dagsorden.

Det er Arbejderbefolkningen, som har baaret Krigstidens tuntungeste Byrder. Den har derfor nu, da Krigens Ophør bringer en Forandring i den politiske og sociale Situation, Krav paa, at der hurtigst muligt gennemføres Reformer til dens Bedste og indledes en vidtgaaende baade politisk og økonomisk Demokratisering af vort Samfund.

Socialdemokratiets Repræsentant i Ministeriet har meddelt, at han overfor Statsministeren og de paagældende Fagministre har fremsat denne Opfattelse, og den socialdemokratiske Rigsdagsgruppe saavel som vort Partis Bestyrelse bifalder hans Standpunkt.

Af de Reformkrav, som vor Repræsentant i Ministeriet har fremsat og hvortil vi fuldtud slutter os, anfører vi her følgende, som i særlig Grad paakræver en snarlig Løsning:

1. **Fortsat Indskrænkning af de militære Foranstaltninger og derefter**
2. **Forberedelse til Ophævelsen af det hidtidige Militær- og Fæstningssystem.**
3. **Ophævelse af Krigsretterne.**
4. **Kontrol med Bankvæsen og Produktion med det Formaal at begrænse Prisstigning og Udbytning.**
5. **Opretholdelse af Prisregulering og Dyrtidsforanstaltninger.**
6. **Iværksættelse af offentlige Arbejder.**
7. **Indførelse af 8-Timers Arbejdsdagen, i første Række for Papirfabriker og andre Virksomheder med kontinuerlig Drift.**
8. **Afskaffelse af Natarbejdet i Bagerier.**
9. **En tidssvarende Lærlingelov.**
10. **Forbedring af Alderdomsunderstøttelsen.**
11. **Indførelse af Invaliditetsforsørgelse.**
12. **Afskaffelse af Tyendeloven og Indførelse af Beskyttelse for umyndige.**
13. **Revision af Søloven.**
14. **Forbedring af Arbejdsløshedsloven.**
15. **Ændring af Dyrtidsloven, saaledes at der ogsaa bliver Midler til Beklædningshjælp.**
16. **Jordspørgsmaalet optages straks til Behandling.**
17. **Fremme af Arbejdet for en ny Valglov og for en Grundlovsrevision.**
18. **Gennemførelse af de forelagte Lovforslag om direkte Skatter.**

Vor Repræsentant i Ministeriet har bragt i Erfaring, at dette Reformprogram stemmer med Ministeriets og det radikale Venstres Ønsker. Idet Socialdemokratiets Rigsdagsgruppe og Partibestyrelsen forudsætter en snarlig Revision af Valgloven og derefter Valg, der for Socialdemokratiets Vedkommende gennemføres uden Alliance med andre Partier, har vi under Hensyn til de foreliggende ekstraordinære Forhold og det forøgede, omfattende Arbejde, der kræves af Regeringen i Overensstemmelse med Indenrigsministerens ved Rigsdagssamlingens Begyndelse fremsatte Ønske om at lettes for en Del af sit Arbejde, nu foreslaaet, at Minister uden Portefølje *Th. Stauning* midlertidigt overtager Udførelsen af de Forretninger under Indenrigsministeriet, som staar i nært Forhold til forskellige af de ovennævnte Reformer.

Vi opfordrer nu alle vore Partifæller og hele det arbejdende Folk til ved Møder, i Pressen og paa anden formaalstjenlig Maade at støtte Regeringen og vort Parti til Gennemførelsen af det her fremsatte Reformprogram.

Vort Land har haft den Lykke at holdes udenfor Krigen, og de velstillede Samfundsklasser i By og paa Land har høstet stort Udbytte deraf. Dette bør forpligte dem og deres Repræsentanter til at se med Forstaaelse paa Arbejdernes Krav. Vi tror, at netop nu er Tiden til et dybtgaaende Reformarbejde, der kan gøre vort lille Land til et Mønstersamfund i det store Folkenes Forbund, som vi haaber paa og arbejder for maa rejse sig paa Ruinerne af det kapitalistiske og militaristiske Samfundssystem, som styrtede Menneskeheden ind i Verdenskrigens navnløse Ulykke.

•

I Aften, da Socialdemokratiets Partibestyrelse var indkaldt til Møde for at høre Resultatet af ovennævnte Forhandling med Regeringen, erfarer vi til vor Beklagelse om de Uroligheder, der i Løbet af Dagen har fundet Sted i København.

Vi fordømmer endnu en Gang den syndikalistiske og separatistiske Agitation, der aabenbart bevidst og planmæssigt søger at ophidse til Borgerkrig.

Men vi har ikke — med Ofre for Arbejderklassen og under politisk Resignation fra vort Partis Side — gjort alt for at holde vort Land udenfor Krigen, for at en Borgerkrigs Rædsler skulde styrte over os alle ved Verdenskrigens Ophør.

Danmark er et Demokrati. Vi vil ingen Reform, for hvilken vi ikke kan vinde Tilslutning fra Folkets Flertal. Men vi vil lige saa sikkert, at de Reformer, der har denne Tilslutning, skal gennemføres.

Den syndikalistiske Ophidselse, den planløse Strejkeagitation og dens Angreb paa vort Partis parlementariske Virksomhed er et skændigt Attentat paa Arbejderklassens faglige og politiske Organisation og gavner kun den værste Reaktion. Skulde Syndikalismen faa Magt, vil den ødelægge enhver Udsigt til Gennemførelsen af det her fremførte Reformprogram, ligesom den vil gøre Arbejderklassen uhyre Skade ved de forestaaende vigtige faglige Forhandlinger om ny Overenskomster.

Vi opfordrer Befolkningen til at holde sig fjernt fra de syndikalistiske Urostiftere og Voldsprædikanter. Jo bedre der kan bevares Ro og Orden, desto kraftigere vil Arbejdernes faglige og politiske Krav kunne gøre sig gældende. Den beundringsværdige Holdning, den danske Arbejderstand har udvist under Krigen, og som har vakt almindelig Anerkendelse, bør nu, da der atter er Fred, finde sin Fortsættelse i en rolig, planmæssig, maalbevidst Reform-Aktion, hvoraf Resultatet ikke vil udeblive.

Ned med baade Reaktion og Anarki! Leve Demokratiet og Socialismen!

København, den 13. November 1918.

Socialdemokratiets Rigsdagsgruppe. **Bestyrelsen for det socialdemokrat. Parti.**

„ARBEJDERENS ALMANAK 1919".

Undertegnede bestiller herved .....Stk. Eksemplarer af »ARBEJDERENS ALMANAK 1919« til en Pris af 1 Kr. 25 Øre plus Porto.

Navn: .....

Stilling: .....

Postadresse: .....

(Nøjagtig og tydelig Adresse.)

Indsendes til »Landarbejderforbundet«, Gernersgade Nr. 1, Stuen, København K.

Landarbejderbladet

Organ for Tjenestefolk og Landarbejdere.

Nr. 48 | 29. November 1918 | 4. Aargang

Bort med Tyendeloven.

Justitsministeren forelægger Forslag i Folkethinget.

Den organiserede Tyendestands Ønsker.

—o—

Justitsminister *Zahle* har i Folketinget forelagt det bebudede Regeringsforslag angaaende Tyendeloven. Da vi endnu ikke har haft Lejlighed til at gøre os bekendt med Forslagets Enkeltheder, skal vi paa nærværende Tidspunkt afholde os fra enhver Kommentar til selve Forslaget og indskrænke os til at trække Linierne op for det Standpunkt, den organiserede Landarbejderklasse indtager til Spørgmaalet om Tyendeloven og Tyendeforholdet i det Hele.

Dette Standpunkt, der Gang paa Gang er blevet formuleret i Resolutioner paa en Række Kongresser og Møder, kan kort udtrykkes saaledes: »Ingen Særlov for det voksne Tyende, men de nødvendige Beskyttelsesbestemmelser for de mindreaarige.

Det kan ikke stærkt nok understreges, at et Tyendelovsforslag der skal kunne gøre Regning paa at blive modtaget med Tilfredshed og Tilslutning fra Tyendestanden selv, maa ikke være nogen Revision, men en Afskaffelse af den bestaaende Tyendelov.

Ikke en human Tyendelov, men slet ingen Tyendelov er den organiserede Landarbejders Krav. I dette Krav er vi i fuld Overensstemmelse med Byernes organiserede Husassistenter, og vi tør med det Kendskab vi har til hele Tyendeklassen paastaa, at dette Krav er Udtryk for et almindeligt Ønske indenfor hele denne Stand.

Vi kan ikke være tilfreds med en Reformering af Tyendeloven, fordi selv den mest humane Tyendelov vil betyde det eksisterende Tyendeforholds fortsatte Bestaaen, og vi kan ganske naturligt ikke ønske dette Arbejdsforhold opretholdt.

Tyendeforholdet med sit Kost- og Logissystem, Fæstemaal, Opsigelsesfrist, Husbondens Ret til først at udbetale Lønnen efter længere Tids Forløb, kort sagt Tyendeforholdets hele Karakter, medfører en Afhængighed af Arbejdsgiveren som Arbejderen ikke kan være tjent med.

Det gør det næsten umuligt for Arbejderen at faa Indflydelse paa saa vigtige Spørgsmaal som Arbejdstiden og Kostforholdet, ligesom det lægger Tyendet Hindringer i Vejen for den fri Udøvelse af Organisationsretten. Den Afhængighed som Tyendeforholdet saaledes medfører for Tjenestefolkene er noget ingen andre Arbejder kender, og som Tyendet derfor med Billighed kan forlange ogsaa maa forsvinde for deres Vedkommende.

Tyendeforholdet er en forældet Indretning, et Arbejdsforhold som Udviklingen forlængst er skredet forbi og derfor ogsaa er forladt af alle andre Arbejdere end netop Landbrugets og dem, der er beskæftiget ved Husvæsenet, men det vil vedblive at eksistere, saalænge der eksisterer en særlig Tyendelov, uden Hensyn til hvordan denne er. Opretholdelsen af en saadan Lov ligegyldig hvordan dens Paragraffer er affattet, vilde derfor være i Strid med Udviklingen, og altsaa reaktionær, den vil dernæst være i Strid med de paagældende Arbejderes Interesser, og den vil sidst, men ikke mindst, være i Strid med de organiserede Landarbejderes og hele Tyendeklassens Ønsker og Krav. Vi haaber at Regering og Rigsdag, naar de nu staar overfor at skulle løse dette for Tusinder af Arbejdere saa vigtige Spørgsmaal, vil tage Hensyn til disse fra vor Side saa ofte fremsatte Ønsker og afskaffe enhver Art af Særlov for det voksne Tyende.

Lad os faa en Lov, der sikrer de mindreaarige mod Misbrug, men lad de voksne Arbejdere, mandlige som kvindelige, faa Lov gennem deres Organisation at skabe de Arbejdsforhold de ønsker. Dette Krav opfyldte det af Socialdemokratiet tidligere stillede Forslag, som Folketingsmand *Andreasen*, Næstved, har været en saare dygtig Talsmand for. Landarbejderforbundets sidste Kongres gav dette Forslag sin Tilslutning og vort Standpunkt er fremdeles det samme. Vi venter nu blot paa Kravets Opfyldelse.



Kurt Eisner.

Ved Revolutionen i Tyskland blev Socialdemokraten *Kurt Eisner* valgt til Ministerpræsident i Bayern og det vil for en stor Del blive ham der faar Indflydelse paa Spørgsmaalet om de sydtyske Forfatningsforhold.

Efteraarstanker.

Efteraaret er inde, og Vinteren stunder til. Nu i denne Tid flakker Landets fagre Ungdom paa Højskolerne, for at oplives og for at udvide sine Kundskaber. Det er rigtigt og klogt af Ungdommen, at benytte en Vinter eller Sommer til at udvide sine i Barneskolen erhvervede Kundskaber. Men — Flertallet af dem, der tager den til

Landarbejderforbundets Adresse er indtil anden Meddelelse fremkommer fremdeles Gernersgade 1, Stuen, København K.

disse Steder er desværre ikke vor Stands Ungdom, Tyendet, dem, som allermest trænger til Kundskaber. Man kan ikke for ofte rette en Opfordring til Tyendet, om at søge Højskolerne. Højskolen er ikke rejst af Arbejdere, og den søger ganske naturligt ikke at vække Unge til Klassebevisthed; men Kundskaber og Oplysning kan der erhverves der, det er aldeles afgjort. Der findes nu her i Landet en Del Skoler af en anden Slags, nemlig de saakaldte Ungdomsskoler. Disse er ganske vist ikke nær saa tiltrækkende, som Højskolerne, men deres Opgave er ogsaa en anden. Naar Børnene forlader Barneskolen, vil de nemlig i mange Tilfælde glemme det, de har lært der, hvis de ikke senere faar nogen Undervisning. Her ser man straks, at dette vil gavne vor Stands Ungdom, som her kan benytte nogle Timer ugentlig om Vinteren paa en god og sund Maade, samtidig med at de holder Interessen for deres Viden vaagen. Selv om det nu ikke er store Ting der kan læres i den Tid, saa er det altid af Betydning, at de dermed faar yderligere Lyst til at lære og læse, naar de bliver lidt ældre. Thi, kan Ungdomsskolen bare gøre et, vække de unges Læselyst, saa har den løst sin Opgave godt. Her er vi nemlig ved Kærnen i al Undervisning, Læsningen. Kan de unge, og da særlig Tyendet, lære, at i Bøgerne har man en herlig Skat, en Ven som aldrig svigter, da er meget vundet.

Vi har nu en mægtig, livskraftig Bevægelse, som senere skal sætte alt ind paa at gennemføre sine Retfærdskrav. Tiden, vi lever, er Underklassens, og den kan nu gennem Lovgivningsmagten gennemføre, hvad den vil, saadan, som Bonden har gennmenført, hvad han vil, men det brede Lag maa være mo-

den til at tage mod de Goder, som et Underklassestyre kan give. Derfor maa vi saasnart Samlingsværket blandt vor Stand er til Ende, vende Blikket indad. Vi maa søge at oplyse de mange, vejlede dem, og gøre dem vaagne, ogsaa for mere aandelig Interesse. Vor Bevægelse er jo, heldigvis, mere end et Madspørgsmaal, den kan, naar man ser rigtig til, sidestilles med Husmandsbevægelsen, Landbrugets Rejsning, og hvad det nu hedder altsammen. Naar Jordspørgsmaalet er løst, vil det betyde meget for hele vor Stand, men vi vil ikke derfor lade de øvrige store Spørgsmaal urørt. Vi vil søge at rejse ogsaa de andre Klassefæller op til bedre materielle og aandelige Kaar. Dermed bliver Underklassen den, der gør Danmark til det bedste Land i Verden, hvor alle kan faa det saa godt som muligt. Ikke ved en blodig Revolution, men ad Lovgivningens Vej, ved Oplysning og Dygtiggørelse af Underklassen.

Henry Rasmussen.
Nr. Taastrup.

Afholdte Møder og Generalforsamlinger.

Højen Jerlev Afdeling
har til Formand valgt Fyrbøder *Niels Nielsen Møller* og til Kasserer Arbejdsmand *Anders Brogaard.* Kontrolbestyrer er *Laurits Nielsen.* Underkontrolb. er *Martinus Johansen* og *Niels Pedersen.* Der afholdes Bestyrelsesmøde den anden Lørdag i hver Maaned.

•

Jordrup og Omegns Afdeling.
Arbejdsløse i Jordrup og Omegns Afdeling maa møde til Kontrol om Formiddagen fra 10 til 11 hos *Vilhelm Lauridsen,* Jordrup, og *Marius Jakobsen,* Vraa.

•

Gedved og Omegns Afdeling.
Kontroltiden er fra 10—11 Fmd. og fra 3—4 Eftmd., nævnte Tider bedes nøje overholdt.

•

Aastrup Afdeling
har vedtaget at hvert Medlem skal betale en Mulkt af 50 Øre, Bestyrelsesmedlemmerne 1 Kr., for Udeblivelse fra Møder og Generalforsamlinger og Bestyrelsesmøder.

•

Tudse Næs Afdeling
har valgt Arbmd. *Niels A. Nielsen,* Uglerup, som Hovedkontrolbestyrer. Kontroltiden er fra 10—11, Lørdag fra 3—4 Eftmd.

•

Refsvinding Afdeling.
Kontortiden er fra Kl. 9—10 Fmd.

•

Stillinge Afdeling,
har til Formand valgt *Karl Henriksen,* til Kasserer er genvalgt *Hans Chr. Hansen,* Kieldstrup. Kontingentre forhøjet til 1 Kr. 75 Øre. Medlemsmøde afholdes den første Søndag i hver Maned.

•

Handest Afdeling,
har til Kontrol valgt Formanden *Chr. Friis.* Kontroltiden er fra Kl. 10—11. Lørdag fra Kl. 4—6.

•

Nim Afdeling,
har til Formand valgt *Laurits Sørensen,* til Kasserer *Søren M. Sørensen.* Hovedkontrol er *H. P. Eversen,* Nim.

•

Øster Alling Afdeling (Jyll.)
har til Formand valgt *Chr. Hornbech,* som Kasserer *Jens P. Hougaard.*

•

Fovling Afdeling
har til Formand og Kasserer valgt Arbmd. *Martin Eskildsen.*
Kontrolb. er *Andreas Toft.* Kontroltiden er fra Kl. 10—11, Lørdag fra Kl. 3—4.

•

Hovedgaard Afdeling
har til Formand genvalgt *Fr. Thygesen,* til Kasserer *Fr. Hansen.* Hovedkontrolb. er *Fr. Thygesen.* Underkontrolb. i Assendrup *Laurs Laursen.* Kontroltiden er fra Kl. 10—11, Lørdag fra Kl. 2—3. For Udeblivelse fra Møder og Generalforsamlinger er fastsat en Bøde af 25 Øre for Medlemmerne og 1 Kr. for Bestyrelsesmedlemmer.

•

Maarslet Afdeling.
Hovedkontrolb. er *J. P. Krestensen,* Maarslet, Underkontrolb. er *J. Hansen Møller,* Langballe Mark. Kontroltiden er fra Kl. 3—4 i Ugens 5 Dage. Tirsdag fra Kl. 9—10.

•

Grevinge Afdeling
har til Underkontrolb. valgt *P. Rasmussen,* Frenderup. Der er fastsat følgende Bøder for Udeblivelse fra Møder. naar ikke Forfald er meldt til Formanden: Formand og Kasserer 1 Kr., øvrige Bestyrelsesmedlemmer 75 Øre, Medlemmerne 50 Øre.

•

Hauerslev Bonderup Afdeling
har til Formand valgt *Julius Olsen,* som tillige er Hovedkontrolb., Kasserer *Jens Svenstrup.* Kontroltiden vil senere blive bekendtgjort.

•

Rødkjærsbro Afdeling
har til Formand valgt *Anders Jensen,* Pælstrup. Der er fastsat en Bøde for Udeblivelse fra Møder af 15 og 25 Øre, henholdsvis for Medlemmer og Bestyrelsesmedlemmer. Underkontrolb. er *Anton Jensen,* Elsborg.
Medlemsmøde afholdes den første Løndag i hver Maaned.

•

Hyllinge Sj. Afdeling.
Kontroltiden er fra 11—12 Fmd., undtagen om Lørdagen fra 2½—3½. Medlemsmøde afholdes den anden Søndag i hver Maaned skiftevis i Menstrup og Hyllinge. Naar Medlemmet ikke har betalt til Opkræveren, naar han har opkrævet rettidig, skal de selv betale til Kassereren inden den 15. Opkræveren har Ret til at kræve op den første Søndag i Maaneden.

Bestyrelsen.

•

Købelev Afdeling.
Som Hovedkontrol er valgt Hans Anthonsen, Rolykke, som Underkontrol Sogneraadsmedlem Jørgen Jørgensen, Købelev. Kontroltiden er fra Kl. 8—10.

•

Bogø Afdeling
Kontroltiden er fra 10—11 og om Lørdagen fra 3—4. De, som ikke møder til nævnte Tider, bliver ikke kontrolleret.

•

Humble Afdeling.
Der er fastsat en Mulkt af 50 Øre for Udeblivelse fra Møder.

•

Vamdrup og Omegns Afdeling
har valgt til Formand Fodermester Lars Pedersen og til Kasserer Chr. Thornhave, Bastrup.

Skovarbejdsoverenskomsten for Lolland og Falster

De lollandske Afdelinger erindres om, at den afsluttede Overenskomst for Skovarbejdet paa Lolland og Falster er trykt i stort Oplag og sælges fra Forbundskontoret i de Eksemplarer, som Afdelingerne bestiller.

Eventuelle Bestillinger paa Overenskomsterne bedes indsendt til Hovedkontoret snarest muligt.

Naar Arbejderens Løn opmaales i Roemarken.

Den Maade, hvorpaa Storagrarerne udregner Arbejdernes Løn i Roemarkerne her paa Egnen, fortjener at blive omtalt her i Bladet.

Paa »Højbygaard« pr. Rødby mente Arbejderne, at de ikke havde faaet, hvad de kunde tilkomme for Optagning af Sukkerroer.

Gentagne Henvendelser til baade Forvalter og Bestyrer hjalp intet, saa besluttede Arbejderne at ommaale deres Arbejde til Trods for, at Forvalteren havde forbudt Eftermaaling. Ved at udregne det opmaalte efter den Pris, der betales paa Gaarden, viste det sig, at en Arbejdsmand *Harald Andersen* havde faaet ca. 24 Kr. for lidt og Arbejdsmand *Svend Larsen* ca. 14 Kr. Vi kan efter dette saa godt forstaa, at det er bleven forbudt at maale om efter Forvalteren.

Undertegnede har for Gaardejer *Mathiesen,* Ringsebølle, passet ifølge Overenskomst 10 Td. Land Sukkerroer. Ved Optagningen viser det sig, at jeg maa optage 1011 løbende Alen over de 10 Td. Land, før Mathiesen erklærer, at der er knapt 10 Td. Land. Da jeg har opmaalt nøjagtig under Optagningen, tør jeg her sige, at Mathiesen har snydt mig ved Opmaalingen. Det maa saa staa til Hr. M. selv at bestemme, om han vil lade denne Plet sidde paa sin i Forvejen saa tilsølede Samvittighed eller bevise, at han har maalt rigtig.

Mathisen har sin Maade at behandle sine Arbejdere paa, som ogsaa er omtalt før her i Bladet. Saaledes den 1. November, da Fodermesteren, som skulde rejse, havde udført sit Formiddagsarbejde, udbetalte Hr. M. Fodermesteren hans Løn Kl. 11 Formiddag med de Ord: Se saa at komme ud af Gaarden saa hurtig som mulig. Saa mente Hr. Mathiesen jo at spare den Middagsmad.

Kammerater, der er kun et at gøre: Lad os lægge en Ring af vor Organisation omkring den Slags Pinstrupske Agrarer af Mathiesens Kaliber, saa skal vi nok faa dem til at behandle os med lidt mere Hensyn.

Taastrup Landarbejderforening, d. 17. Novbr. 1918.

Ernst Mortensen,
Formand.

Overenskomst med Arbejdsgiverforeningen for Lolland og Falster.

Foraarsaget af vor Organisations kraftige Fremgang paa Lolland og Falster, har Landmændene dernede begyndt at organiserer sig. For en Maaneds Tid siden dannedes der en Arbejdsgiverforening i Maribo med Stamhubesidder *Grandjean,* Vennerslund, som Formand. Denne Organisation har, saavidt det skønnes, siden haft en ret god Tilgang. Da vi for nogen Tid siden fremsatte Krav overfor samtlige lollandske Skovdistrikter om Oprettelse af en Overenskomst om Skovarbejdet i Vinter, havde disse Distrikter i sin Helhed indmeldt sig i Arbejdsgiverforeningen. Forhandlingerne om Skovarbejdspriserne maatte derfor føres med Arbejdsgiverforeningen.

Forhandlingerne angaaende disse Skovarbejdspriser og nogle Lønsager paa et Par Herregaarde, fandt derfor Sted Lørdag den 23de November i Nykøbing.

Til Forhandlingen vedrørende Skovarbejdet var Arbejdsgiverne repræsenteret ved Formanden, Stamhusbesidder *Grandjean,* Vennerslund, Sekretær *Chr. P. Skov,* Maribo og Hr. Skovrider *Bornebuch,* Hardenberg.

Landarbejderforbundet var repræsenteret med Skovarbejderne *Hans Madsen, C. V. Nielsen, J. P. Nielsen, Chr. Offenberg, Victor Petersen, J. P. Jørgensen, Kristian Kristiansen* og *Anders Hansen* samt med Sekretæren *Sofus Westergaard* og *Valdemar Christensen* og Formanden *Oscar Levinsen.*

Efter lange og vidtløftige Forhandlinger fra om Morgenen Kl. 10 til om Aftenen Kl. 7½ opnaaedes der Enighed om en Overenskomst, hvori Priserne paa de alm. Effekter fastsattes. Dette er den første virkelige Overenskomst der er oprettet imellem en Arbejdsgiverforening og vort Forbund. Den omfatter 210 Skovdistrikter og Godser med tilsammen 50 a 55,000 Td. Land, og er som saadan den Overenskomst der omfatter det største Areal. Dertil kommer, at der er endnu 8 Skovdistrikter paa Falster som ikke er indmeldt i Arbejds-

giverforeningen. Da disse formentlig snart vil være indmeldt, kan det forudses, at denne Overenskomst vil komme til at omfatte samtlige Skove paa Lolland og Falster, ialt ca. 65 til 70,000 Td. Land Skov.

Overenskomsten omfatter følgende Skovdistrikter, »Søllestedgaard« Fuglsang, Christiansholm (Aalholm) Engestofte, Høvangegaard, Hardenberg, Lungholm, Knuthenborg, Knuthenlund, Juellinge, Pederstrup, Christianssæde, Ærenæs, Gl. Kristineberg, Vennerslund, Vindeholme, Vintersberg, Øllingø, Fredsholme, Bøllesminde Dyrehave og Bøllesminde Hestehave.

Vi optrykker hermed Overenskomsten.

OVERENSKOMST
mellem
Arbejdsgiverforeningen for Land- og Skovbrug i Maribo Amt og Landarbejderforbundet
angaaende
Skovdistrikterne paa Lolland-Falster.

Alt Løvtræ:	
Kævler pr. kbm.....	1,60 Kr.
Snitgavn pr. Rumm.....	2,60 —
Klov og Knuder pr. Rumm.	2,30 —
Fagot og Knippel (1 meter lang) pr. Rumm.....	2,10 —
Rafter pr. Bunke (3 Rumm.)	2,50 —
Klodstræ pr. Bunke (3 Rumm.).....	2,50 —
Topkvas pr. Bunke (8 Rumm.).....	2,00 —
Udhug smaat pr. Bunke (8 Rumm.).....	2,20 —
Hegnpæle runde pr. Stk.	0,06-0,12 —
do. kløvede pr. Stk..	0,12 —
Naaletræ:	
Hele Stammer pr. kbm.....	1,00 —
Afkortede Stammer pr. kbm.	1,50 —
Sparrer, 15-18 cm. pr. Stk...	0,35 —
Rundholter, 12-15 cm. pr.Stk.	0,28 —
Lægter store, 10-12 cm. pr.Stk.	0,17 —
do. smaa 7-10 cm. pr. Stk.	0,11 —
do. i sammenlagt Sortering pr. Stk.....	0,15 —
Humlestænger 5-7 cm. pr. Stk.	0,06 —
Bønnestager under 5 cm. pr. Stk.....	0,03 —
Brænde, 1 meters Længde pr. Rumm.	2,10 —
Klodstræ og Ros pr. Bunke (3 Rumm.)	2,50 —
Kvas pr. Bunke (8 Rumm.)	1,50 —
Optagning af Stød:	
Bøg og Eg, friske 50 + 20 om. pr. Rumm.....	15,00 —
Bøg og Eg, gamle pr. Rumm.	8,00 —

Hvor Udbæring forlanges betales 40 Øre pr. Rumm., 60 Øre pr. Bunke for hver paabegyndt 60 meter.

Gravning af Riller 60 cm. brede, 20 cm. dybe pr. løb. meter ..... 0,05—0,06 —

I Forskud betales for hver præsteret Arbejdsdag 5 Kr., dog kun for saa vidt at der er udført Arbejde for Beløbet. Dette Forskud udbetales hver Fredag paa Arbejdspladsen. Opgørelse finder Sted hver Maaned.

For Arbejde, der ikke omtales i denne Prisfortegnelse træffes Aftale mellem paagældende Arbejdsgiver og Arbejdere. Opnaas Overenskomst ikke, henvises Sagen til Organisationerne.

Daglønnen er 5 Kr. indtil 1. Marts 1919, inden dette Tidspunkt skal der optages Forhandlinger om Timelønnen for Resten af Overenskomstperioden.

I Tilfældea af Uoverensstemmelser benyttes de mellem Hovedorganisationerne senest vedtagne Regler for Behandling af faglig Strid.

Denne Overenskomst træder i Kraft den 1. November 1918 for alle Arbejder, for hvilket der ikke er gjort Regnskab den 24. November s. A.

Overenskomsten gælder indtil den med 3 Maaneders Varsel opsiges til Ophør en 1. November.

Nykøbing F., den 23. Novbr. 1918.

Kong Kul,

Roman af Upton Sinclair.

(Gyldendalske Boghandel.)

I denne Bog som er oversat til dansk af *Ellen Hørup Nielsen* hævder den amerikanske Forfatter det Ry han skabte sig med »Junglen«, som en genial og kraftfuld Skildrer.

I »Kong Kul« fører han Læserne ind i et amerikansk Kulgrubedistrikt, og viser dem Livet som det former sig her. Hovedpersonen er en ung Millionærsøn, hvis Fader har tjent sine Millioner som Ejer af udstrakte Kulgruber.

Paa Kollegiet hører han Professorerne i Nationaløkonomi holde Forelæsninger om den amerikanske Industri og Arbejdslovgivning, disse lærde Herrer priser den herskende Arbejds- og Produktionsforhold som fortræffelige, det bedste Grundlag for Udvikling, Fremdrift o. s. v.

Den unge Millionær faar Lyst til ved Selvsyn at erkyndige sig om Forholdene indenfor Kulindustrien, og tager Arbejde i en Kulgrube, her lærer han Grubearbejdernes Liv at kende, han kommer til at se ned i det Dyb af bundløs Nød og Jammer disse Mennesker er sunket ned i, som Følge af den umenneskelige Behandling de er Genstand for; fra alle Verdens Kanter er de samlet sammen, lokket dertil med gyldne Løfter af Selskabets Hververe; en broget Skare Pjalteproletarer af alle Nationer der er fordømt til at henslæbe deres Tilværelse under de usleste Vilkaar.

De er Genstand for den blodigste Udbytning. Arbejdet i Gruberne foregaar under de frygteligste Forhold. Som Følge af Mangel paa Sikkerhedsforanstaltninger arbejder de saa at sige daglig med Døden for Øje, udsatte for hvert Øjeblik at knuses under nedstyrtende Kulblokke eller dræbes af giftige Gasarter, og saa bliver Arbejderne endda bedraget for deres surt erhvervede Fortjeneste. Vægten paa det Kvantum Kul hver Arbejder daglig læsseer, bliver af Selskabets Vejer opgivet mindre end det er, hvorved deres Betaling forringes, og den Løn de faar udbetalt, bedrages de atter for naar de skal gøre Indkøb i Forretningen der indehaves af Selskabet.

Hal, under dette Navn har den unge Rigmandsson taget Arbejde i Gruben, oprøres over at være Vidne til denne skammelige Udplyndring af Arbejderne og beslutter at søge at hjælpe dem.

Der fortælles nu i en Række spændende Optrin om hans og Arbejdernes Kamp med det kapitalistiske Selskabs Lejetjenere for at faa overholdt den Retsbeskyttelse Loven tilsiger Arbejderne. *Hal* lærer imidlertid hurtigt, at han staar overfor en Magt, der er stærkere end Lovparagraffer. Rettens Haandhævere er, ligesom Præsten og alle de lokale Autoriteter, i Grubeejernes Sold.

Der finder en stor Grubeeksplosion Sted, ved hvilke en Mængde Arbejdere bliver lukket inde i Gruberne, men man undlader at sætte det nødvendige Redningsarbejde i Gang; for at Ilden ikke skal foraarsage større Tab for Selskabet, holder man lukket for Lufttilførsel, tiltrods for at man ved det vil betyde de indelukkede Arbejderes Død. *Hals* Protest mod denne Forbrydelse har til Følge, at han med Magt bringes bort fra Grubedistriktet og bevogtes af to af Selskabets bevæbnede Politibanditter.

Da han senere alligevel paany kommer tilbage til Gruben, har han, som før stillede sig skeptisk overfor Fagforeningerne, forstaaet at der intet andet Middel er til Gennemførelse af Arbejdernes Krav. En Fagforening oprettes og der erklæres Strejke, men da de øvrige Kuldistrikters Arbejdere endnu ikke er tilstrækkeligt stærkt organiseret, maa Strejken opgives.

Bogen slutter med, at *Hal* og Arbejderne skilles med Løfte om at arbejde videre for Organisationen til denne har faaet Tilslutning overalt og er i Stand til at tage Kampen med Grubeejerne op. Kong Kul er en Bog som Arbejdere vil læse med Interesse og Forstaaelse. Ved sin malende Skildring af det kapitalistiske Helvede, er den egnet til at vække Arbejderne til Kamp mod det Udbytningssystem saaledes som det forekommer saavel i det frie Amerika, som i den gamle Verden.

M—n.

En indtrængende Opfordring
til Afdelingernes Tillidsmænd.

Trods adskillige Henvendelser dels gennem »Landarbejderbladet«, dels gennem forskellige til alle Afdelinger udsendte Cirkulærer, om altid, naar Afdelingen skrev til Forbundet, da at forsyne deres Henvendelser med ikke alene *Afdelingens Navn*, men ogsaa med *deres eget Navn og nøjagtige Adresse* og til Trods for, at der paa de fleste af de Tryksager, Forbundet udsender til Afdelingernes Brug, *netop* staar en Anmodning om *altid* at meddele Afdelingens og Brevskriverens Adresse, til Trods herfor, *mangler dette* paa Masser af Henvendelser.

Vi bestræber os af al Evne for fra Forbundets Side at tilrettelægge Arbejdet for Afdelingerne ved at fremstille disse Tryksager saaledes, at der næsten kun skal skrives Navn og Adrese, men ikke desto mindre mangler der stadig de ovenfor paaankede Oplysninger.

Dette medfører et mægtigt — og i sig selv — overflødigt Arbejde, et Arbejde, som — saafremt Afdelingerne opfyldte de Henstillinger, vi retter til dem om nævnte Forhold — vilde kunne spares, saa vi kunde faa lavet andet og mere nyttigt Arbejde, end at sidde og søge efter en efterladende Formands, Kasserers eller Kontrolbestyrers Navn og Adresse. Ingen uden vi aner, hvor megen Tid der gaar daglig med at finde ud af, hvor nu det eller det Brev stammer fra. Og husk paa, at vi nu har 600 Afdelinger. Det vil være ganske umuligt for os at huske disse ca. 1800 Adresser udenad. Og det er kun et ringe Arbejde for den enkelte Brevskriver, at disse Ting anføres.

Vi beder derfor endnu engang indtrængende om, at Afdelingerne vil være mere agtpaagivende med dette Forhold. Skulde det derimod blive ved at gaa i samme daarlige Skure, maa vi desværre gribe til et — efter vor egen Mening — kedeligt Middel, nemlig enten at efterlyse Afdelingernes og Brevskrivernes Navn og Adresser i »Landarbejderbladet« eller ogsaa undlade at sende noget som helst Materiale til vedkommende Afdelinger. Naar adskillige Afdelinger endnu ikke har modtaget Materiale, som maaske forlængst er bestilt, saa skyldes det netop den Omstændighed, at vi er ude af Stand til at ekspedere Ordrerne, fordi vi ikke aner, hvilke Afdelinger det er, der har bestilt det. Ja — vi har saagalt liggende for os Bestillinger paa Materiale, hvor der paa Bestillingssedlerne hverken staar Afdelingens eller Brevskriverens Navn. Og dette synes vi dog er for galt, at man ikke engang, naar man skriver, kan sætte sit Navn under Skrivelsen.

Altsaa, paafør altid Afdelingens Navn samt sit eget Navn og Adresse.

Udvalgsmøde i Ringe.

Forberedelse af den kommende Lønbevægelse.

Det paa Stævnet i Svendborg den 27. Oktober nedsatte Udvalg, indbyder herved til Møde, som afholdes paa Centralhotellet i Ringe Søndag den 8. December Kl. 1.

Følgende Sager vil være at behandle: Udarbejdelse af Forslag til Arbejdspriser for Herregaardsarbejdere, for Stenslagning, for Skovarbejde, for Roearbejde og for Tørvearbejde.

Samtlige 15 Medlemmer af Udvalget bedes møde præcis.

Paa Udvalgets Vegne:
Anthon Hansen,
Formand.

Til Kassererne.

Paa given Foranledning skal jeg gøre Afdelingskassererne opmærksom paa, at man ikke maa fradrage eventuelt udbetalt Understøttelse i det hertil indsendte Kontingent.

Med Hilsen
Lorents Petersen.

Arbejderens Almanak er den bedste;

Kan faas paa vort Kontor ved at udfylde omstaaende Bestillingsseddel.

„Gode", „hjemlige" Forhold i Vestjylland.

Knaphed paa Mad. Overlæsselse med Arbejde.

Overalt i Vestjylland vil Bønderne forsøge at bilde Arbejderne ind, at »herude er der skam ingen Grund til at danne Fagforening«, »her er Lønnen saa god som nogen Steder«, »her er Forholdene rent paradisiske mellem Tjener og Herre«, — her gaar Husbond og Tjenestekarl, Madmoder og Tjenestepige sammen i Arbejde Dagen lang, spiser ved samme Bord, holder Aftensæde i samme Stue, faar samme Slags Mad, naar de aarlige Jubilæumsdage falder ind, ja, sover næsten saagaar i samme Seng.

Saa skønt! — saa skønt!

Dog er der Ting som taler i modsat Retning, som her skal berettes en Saga om fra Holstedegnen. — Saaledes fremstillet af en Karl, som forleden henvendte sig til mig om Bistand for at fravriste sin »jævne« Husbond den møjsommelig tilslæbte Løn, der af Husbonden nægtedes udbetalt ved Forfaldstid med sit fulde Paalydende.

Karlen *Christian Sørensen* var fæstet til Kaptain *Laustrup* paa Lærmarksgaard ved Holsted for en Løn af 790 Kr. at regne fra 1. Nov. 1917 til 1. Nov. 1918.

Der var ingen Tale om, hvad eller hvor meget Arbejde Karlen skulde udføre. Men Arbejdstiden paa denne Gaard har ikke været indmaalt af Tiden mellem 6 Morgen og 6 Aften.

Fra Morgenrødens Komme ved 4 a 5 Tiden til Aftenens Mørke Kl. 8 a 9 indhyllede Jorden, har Arbejderen ført Plov og Maskine over »den frodige Jord« til Bedste for den blankstøvlede Husbond. Derimod har Forplejningen langtfra svaret til det forlangte Arbejde. Baade Karlen og en anden Arbejder har tit maattet holde Udmattelsen borte og styrket den forslidte Legemsmaskine med at ty til samme Næringskilde som hin fortabte Søn, der aad sammen med Svinene, nemlig Mælkespandens Indhold, som var beregnet at skulle kastes for Svinene.

Endda har Hr. *Laustrup* ikke været tilfreds med det udførte Arbejde.

Bl. a. har han i Høsten under Paaskud af, at *Chr. Sørensen* ikke var i Besiddelse af Evne til at køre Høstmaskinen, lejet en anden Mand til at køre denne, mens Karlen maatte udfylde en Opbinders Plads.

Baade dette og en anden Gang, hvor Hr. *Laustrup* har ment at skulle lade en anden Arbejder gaa i *Chr. Sørensens* Plads, mens denne ligefuldt havde anden Beskæftigelse, har nævnte beregnende Bondejordsdyrker fundet ud af, at Karlen passende kunde betale.

Uden videre tilbageholder han af Karlens Løn den 1. Nov. over 70 Kr. til Dækning af sine Udgifter til omtalte Daglejer.

En Henstilling gennem en af Fagforeningens Tillidsmænd om at betale Karlen hans fulde Tilgodehavende besvaredes med en ikke videre høflig Anmodning til dem begge om at forføje sig bort snarest muligt.

Som Erstatning blev Karlen af baade Kaptain *Laustrup* og hans ikke mindre nidkære Frue paahæftet Tyvestemplet ved sin Afrejse, fordi han som nævnt, havde tilladt sig uden Forlov at bøde paa Husmoderens Knaphed paa Maden ved at drikke af Mælkespanden.

Den selvraadige Jorddrot vil dog nok ad rette Vej blive belært om, at den Tid, da Tyendet næsten var købte Trælle, er forbi.

K. Kristensen.



Fra Revolutions dagene i Berlin.
Maskingeværerne vendt mod Slottet.

Fra det mørkeste Indre af Fyn.

Sehested Juul, Ravnholt, ophæver Grundlovens Bestemmelser overfor sine Arbejdere.

Ja, Læserne vil maaske studse, naar de læser Overskriften, men jeg kan forsikre, at det er ingen Overdrivelse, at den lyder saaledes. Trods det, at vi nu skriver *1918*, findes der desuagtet endnu Folk blandt Landbrugets Arbejdsgivere, som tror at kunne optræde overfor deres Arbejdere som Herremændene gjorde for Aarhundreder tilbage.

Manden, som det drejer sig om, har tidliger været præsenteret her i Bladet, men det kan jo ikke være nogen Skade til, om vore *30,000* Medlemmer fremdeles har ham i venlig Erindring og iøvrigt faar lært ham rigtig til Gavns at kende.

Hans Navn er *Sehested Juul,* og han bor paa Godset »Ravnholt«.

Foruden at være Ridder (af hvilket Dyr husker jeg ikke) er han tillige Hofjægermester. Dette er vistnok hans Hovedbeskæftigelse. Omkring »Ravnholt« er der udstrakte Skovdistrikter, hvor der findes en Masse Vildt. For nogle Aar siden suppleredes Bestanden yderligere ved, at der indførtes en hel Del Vildsvin.

Her er altsaa udmærket Lejlighed til for Jægermesteren at faa sin Jagtlyst tilfredsstillet, og man kan være sikker paa, at det er glade Dage, naar han sammen med andre Herrer, hvis Tid ikke er optaget af noget nyttigere, foranstalter de aarlige Klapjagter.

Der vilde egentlig ikke have været nogen særlig Grund til at omtale dette, men da den nævnte Herres Jagtlyst i de sidste Maaneder har givet sig nye og mærkelige Udslag, finder jeg, at dette bør fremdrages.

Jægermesteren har nemlig nu ogsaa paabegyndt Klapjagt paa Mennesker.

Efter at vort Forbund nu i det sidste Aar har faaet stiftet Afdelinger i Sognene omkring »Ravnholt« var der ogsaa adskillige af Arbejderne som beskæftiges paa Gaardene under »Ravnholt« der indsaa det kloge og fornuftige i at melde sig ind i Afdelingerne.

Sikkert ikke en eneste af dem har tænkt paa, at de skulde blive forulempet af den Grund. Men ret længe varede det ikke, inden de skulde faa lært Jægermesterens Menneskekærlighed og Frihedsbegreber nærmere at kende.

Da det, kom den stormægtige Jægermester for Øre, at nogle af hans Arbejdere havde begaaet den Formastelighed at indmelde sig i en Landarbejderforening uden at spørge ham om Tilladelse blev Herren gram i Hu og stillede de nævnte Arbejdere kort og godt følgende Ultimatum. Enten havde de øjeblikkelig at melde sig ud af Foreningen eller ogsaa herut af Husene til 1. November.

Nogle af de mest modige og mandige tog hans Krigserklæring med fuldkomen Ro. De tog det fornuftige Standpunkt at kunde de endelig ikke faa Lov til at slide flere Penge sammen til ham, var der vel nok andre Steder, hvor de kunde tjene deres Brød.

Hvorledes Jægermesteren egentlig vil forsvare sin Handlemaade, kunde det være meget interessant at faa at høre.

Han kender sikkert lige saa godt som vi andre Grundlovens Paragraf 85 der siger:

»Borgerne har Ret til uden foregaaende Tilladelse at danne Foreninger i ethvert lovligt Øjemed. Ingen Forening kan ophæves ved en Regeringsforanstaltning.«

Som sagt denne klare og tydelige Paragraf kender han sikkert meget godt og har selv benyttet sig af paa mangfoldige Omraader.

At han desuagtet, ligesom Anarkisterne skuldle indtage det Standpunkt, at han blæser Landets Lov og Ret et langt Stykke, skulde dog synes utænkeligt.

Den Omstændighed, at han er kras Højremand, kan jo heller ikke siges at tale til hans Undskyldning.

Er det maaske ikke Højres Talere der tidlig og sent forkynder, at de vil hævde, at de vil bevare den personlige Frihed.

At det skal forstaas saaledes, at Arbejderne blindt skal underkaste sig, og gøre som Godsejerne befaler i et og alt, har man dog aldrig tænkt sig.

Men maaske er det saaledes, at »demokratisk Politik i konservativ Forstand« tager sig ud, som Højremanden *Asger Karstensen* forleden udtrykte sig inde paa Rigsdagen.

Ret længe vil de mange Arbejdere paa »Ravnholt« og de herunder hørende Gaarde, dog næppe finde sig i, at deres Rettigheder saaledes trædes under Fødder af den stormægtige Godsbesidder.

Og det vilde sikkert ogsaa være farligt for dem i Længden saaledes at føje sig efter ham i alt.

Det næste Skridt vilde da maa-

ske være, at han under skarpe Trusler forbød sine Arbejdere at afgive deres Stemme ved kommunale og politiske Valg.

Nu da »Landarbejderforbundet« med sine ca. *600* Afdelinger, som en mægtig Stamme har slaaet sine stærke og kraftige Rødder ud over hele Danmarks Land, vil det i hvert Fald være en haabløs Opgave, selv for en *Sehestedt-Juul*, trods sine mange Millioner (skabt ved sin og sine Forfædres Udbytning af Arbejderne) trods alle sine Godser og store Skove vil det være haabløst for ham at vælte denne stærke Organisation over Ende.

Den kommende Tid vil belære ham om, at vi lever ikke mere hverken i det syttende eller attende Aarhundrede, og den danske Landarbejderstand finder sig ikke i at hine Tiders despotiske Selvherskerskikke opretholdes.

»Herren« paa »Ravnholt« kan være forvisset om, at de organiserede Land- og Byarbejdere er stærke nok til at afværge, at Stavnsbaandet, Træhesten m. m. paany bliver genindført paa »Ravnholt«.

I den nærmeste Fremtid vil der blive afholdt en Del Møder i Omegnen af »det mørke Thule« paa Midtfyn.

Anthon Hansen,
Ringe.

Den ny Arbejdsløshedslov.

Enighed blandt alle Partier. Kampen mod Arbejdsløshedskasserne blev en Storm i et Glas Vand.

I Foraaret da Arbejdsløshedsloven var til Behandling i Folketinget forkyndte saavel det moderate, som det konservative Partis Ordførere d'Herrer *Sigurd Berg* og *Harboe* med stort Brask og Bram at der nu skulde ryddes grundigt op i al den Demoralisation som man paastod gik i Svang indenfor Arbejdsløshedskasserne. De to Partiers Presse har Foraar og Sommer igennem vedligeholdt et fuldstændigt Bombardement af Beskyldninger imod Arbejdsløshedskasserne. Hvad er saa Resultatet af hele Staahejen blevet?

Den er blevet som den burde og maatte blive, nemlig det, at man har maatte erkende der intet var at lave Staahej over, men at Arbejdsløshedskasserne administreres paa en samvittighedsfuld og fuldt ud forsvarlig Maade. Dette har Højre og Venstre erkendt ved at gaa med til den Arbejdsløshedslov, der træder i Kraft nu fra December.

Understøttelsen.

Ifølge den ny Lov bliver det ekstraordinære Tilskud til den vedtægtsmæssige Understøttelse 2 *Kr.* og *1 Kr. 50 Øre* om Dagen til henholdsvis gifte og ugifte Medlemmer af Arbejdsløshedskasserne. For Landarbejderforbundets Medlemmer kommer det til at svare til en ugentlig Understøttelse af *18 Kr.* for gifte og *15 Kr.* for ugifte, medens Huslejehjælpen bortfalder. Endvidere skal der gennem Hjælpekasserne ydes et Tillæg af *35 Øre* daglig pr. Barn, men Hjælpekasserne har Ret til at nægte dette Tilskud, naar den samlede Understøttelse derved kommer op paa over *tre Fjerdedele* af den indenfor Faget gældende normale Fortjeneste. Gifte Medlemmer, der indenfor et Tidsrum af *180* Dage har været arbejdsløse i *90* Dage, har desuden Ret til yderligere Tilskud af *10 Øre* pr. Barn.

Ventetiden.

Den hidtil gældende Bestemmelse, at man skal have været Medlem 2 Maaneder, før man kan erholde Understøttelse, er forandret derhen, at man indtil 1. Februar skal have staaet 3 Maaneder som Medlem, derefter forlænges Ventetiden til 6 Maaneder indtil 1. Oktober.

Kontrollen.

Kontrollen med de Arbejdsløse foregaar som hidtil; men der er med Hensyn til Arbejdsanvisningen indført den Bestemmelse, at naar et Arbejdsanvisningskontor anviser et ledigt Medlem Arbejde, skal der herom ske Anmeldelse til den paagældende Arbejdsgiver; endvidere skal en Arbejdsgiver, der antager en Arbejder til Arbejde paa længere Tid end 6 Timer, sende Meddelelse herom til det nærmeste Arbejdsanvisningskontor med Angivelse af den Paagældendes Navn; denne Bestemmelse gælder dog ikke for dem, der er fæstet paa Kontrakt over en Maaned.

Som man ser, har der intet Jordskælv fundet Sted.

Kampen mod Arbejdsløshedskasserne er blevet en Storm i et Glas Vand.

Til Afdelingerne under Østsjællands Kreds-Organisation!

Forretningsudvalget holder Møde paa »Jernbane-Hotellet i Haarlev, Søndag den 8. December Kl. 2 Eftm.

De to Mand som Afdelingerne har valgt til at deltage i Lønningsudvalget, bedes give Møde samme Tid og Sted.

Samtidigt indbydes alle Afdelingernes Formænd, Kasserer og Hovedkontrolbestyrer.

Afdelingerne under Kredsorganisationen bedes tilsende mig Kontingent for Oktober Kvartal, saa at det kan være mig i Hænde omkring 1. December.

Klippinge og Roholte Afdelinger bedes lade sig Repræsentere.

Med Kammeratlig Hilsen.

Hans Andersen.
Byskov, pr. Thureby.

Arbejderbevægelsens Banebrydere.

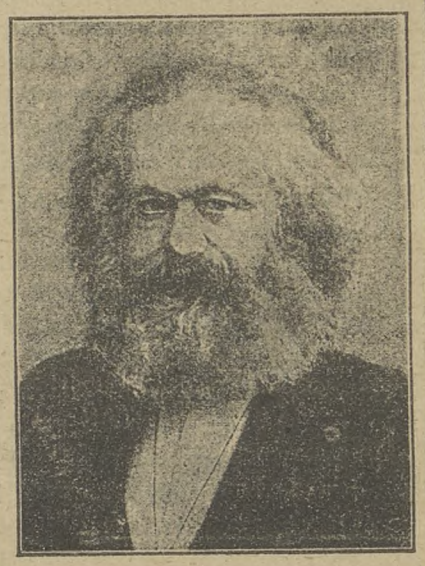

Karl Marx.

Karl Marx.

Den moderne Arbejderbevægelse indskrænker ikke sin Virksomhed til Arbejdernes rent faglige Forhold, at forbedre Løn- og Arbejdsvilkaar, den omfatter ogsaa Krav til Lovgivningen, og den nøjes ikke her med saadanne, der tager Sigte paa rent øjeblikkelige Forbedringer som Arbejderbeskyttelse, Ulykkesforsikning o. s. v. Nej den arbejder med længere Sigt og med større Maal.

Overalt hvor den moderne Arbejderbevægelse har vundet Udbredelse, og det er den ganske Verden, har den sat Socialismen paa Dagsordenen.

Socialismen er den internationale Arbejderbevægelses store fælles Maal. *Karl Marx* er den Mand, der først har knyttet Arbejderbevægelse og Socialisme sammen, eller i hvert Fald bevist at de hører sammen, idet de gensidig forudsætter og betinger hinanden. Før hans Tid gik de Antydninger saavel af praktisk Fagbevægelse som Socialisme, der fandtes, i Reglen hver sine egne Veje, og Resultatet var, at ingen af dem naaede nogen Vegne. Arbejderbevægelsen manglede det Maal, der skulde gøre dens Arbejde planmæssigt og metodisk, og Socialismen, den manglede det praktiske Grundlag den skulde bygge paa.

Karl Marx er den moderne Socialismes og dermed den moderne Arbejderbevægelses Grundlægger, men han er tillige den største Nationaløkonom, der har levet, hans Værker høre til dem, der bliver staaende som Milepæle paa Menneskeslægtens Vej fremad.

Den 5. Maj 1818 fødtes *Karl Marx* i den ældgamle tyske By Trier. Forældrene var Jøder, men var gaaet over til Kristendommen. Faderen var en anset Advokat. Begge Forældrene var høj dannede Mennesker, og *Karl Marx* fik saaledes fra sin tidligste Barndom stærke Kulturpaavirkninger. Hans udmærkede Evner henviste ham til Studeringerne, efter Faderens Ønske studerede han Retsvidenskab ved Universiteterne i *Bonn* og *Berlin*. Han holdt sig imidlertid ikke til Retsvidenskaben, men kastede sig over Historie og Filosofi, tog Doktorgraden og tænkte paa at blive knyttet til et Universitet; men han fik ikke den Plads, han søgte, og blev trængt ud i det praktiske Livs Kamp. Hans Liv kom til at forme sig som en uafbrudt Kamp med Magthaverne, der forfulgte ham over alt. Han maatte tidlig flygte fra Tyskland og blev ogsaa fordrevet fra Frankrig. Sin meste Tid tilbragte han som landflygtig i London. Her skrev han sin berømte Bog »Kapitalen«. Forud havde han skrevet en Række mindre Værker, hvori han videnskabelig begrunder Socialismens Samfundsteorier. 1848 udsendte han sammen med Vennen *Fred. Engels* den verdensberømte lille Pjece »Det kommunistiske Manifest«.

Allerede her fremkommer den Grundbetragtning, der er en af Hovedhjørnestenene i den socialistiske Samfundsopfattelse, nemlig den materialistiske Historieopfattelse, som han senere udviklede i sin Bog: »Til Kritik af den politiske Økonomi«.

1864 stiftede *Karl Marx* Internationale, der var Forløberen for den senere internationale Arbejderbevægelse. Marx døde den *14. Marts 1883*.

Hans Bøger er ikke meget kendt af Menigmand, men deres Tanker er kendt; de er udkommet i Masser af populære Gengivelser.

Af saadanne Værker skal vi bl. a. nævne *Gustav Bangs* »Den kapitalistiske Samfundshusholdning« Pr. 1 Kr. *Karl Marx*, Festskrift i Anledning af Hundredaarsdagen for hans Fødsel (Indhold Skildring af hans Liv og Virken samt Kapitalens økonomiske System, skrevet af *Nina Bang, P. Zofmann* og *C. V. Bramsnæs*. Pris 1 Kr.) Den materialistiske Historieopfattelse af *Nic. L. Petersen*, (Pris 15 Øre), samt »Det komunistiske Manifest« (Pris 50 Ø.). Gennem disse Værker

„ARBEJDERENS ALMANAK 1919".

Undertegnede bestiller herved .....Stk. Eksemplarer af »ARBEJDERENS ALMANAK 1919« til en Pris af 1 Kr. 25 Øre plus Porto.

Navn: .....

Stilling: .....

Postadresse: .....

(Nøjagtig og tydelig Adresse.)

Indsendes til »Landarbejderforbundet«, Gernersgade Nr. 1, Stuen, København K.

gives en populær Fremstilling af *Karl Marx* Ideer. De kan faas i *Socialdemokr. Boghandel »Fremad« Frederiksborggade 33, København K.* Vi kan anbefale vore Læsere at købe de her nævnte Bøger.

M. O.

Landmands-Tidende og Sandheden.

Landmandsforeningens Organ benytter en Røverhistorie i »Ekstrabladet« til at sjofle Arbejderne.

Gaardsmandsforeningen indlagde sig i sin Tid Berømmelse ved sine højrøstede Protester mod Maksimalpriser, Kornlov osv. Ja, den gik endogsaa saa vidt, at den truede med Sagsanlæg mod Regeringen for Brud paa Ejendomsretten, den satte en Indsamling i Gang til Fordel for Husmanden, der med Økse i Haanden nægtede at aflevere sin Rug, den opførte sig kort sagt saa desperat, at det selv i reaktionære Kredse her i Landet vakte pinlig Opmærksomhed, idet man dog fandt, at det var at lade Klasseegoismen og den hensynsløse Begærlighed komme for groft frem.

Som bekendt hedder denne Organisation ikke mere Gaardmandsforeningen, men har ligesom Højre, med hvilke den jo iøvrigt er nær beslægtet, faaet Navneforandring og hedder nu »Landmandsforeningen«. Men ligesom Højre trods Navneforandring stadig er ligesaa reaktionær og folkefjendtlig som det altid har været, saaledes er ogsaa Gaardmandsforeningen den samme efter som før Navneforandringen. Den glubske Begærlighed efter Udbytte, og et indædt Had til den mindrebemidlede Befolkning i Almindelighed og Arbejderklassen i Særdeleshed, er stadig de mest fremtrædende Kendetegn for denne Organisation.

Et Vidnesbyrd i saa Henseende er følgende Artikel i Foreningens Medlemsblad »Landmands-Tidende«:

»Til November Skiftedag viste det sig vanskeligere end nogensinde før at skaffe Arbejdskraft til Landbruget. Der blev paa københavnske Fæstekontorer budt Karlene 80—100 Kr. om Maaneden, men de vilde ikke ud, skriver Regeringsbladet »Ekstrabladet«.

— Sagen er, siger Indehaveren af et af Byens største Fæstekontorer, at det betaler sig bedre at gaa i København og faa Arbejdsløshedsunderstøttelse og leve paa tilfældigt Sjov. Og det er jo da i hvert Fald ogsaa meget lettere, end at tage ud paa Landet og bestille noget.

Vedkommende Fæstekontor har adskilligt flere Tilbud paa gode Pladser end f. Ex. forrige Skiftedag; men det har været komplet umuligt at faa Folk til disse Pladser.

Paa Baggrund heraf ser det unægtelig lidt mærkeligt ud, at Arbejdsanvisningsdirektoratet sidste Opgørelse har optalt ialt 16,879 Arbejdsløse i København og 14,732 i Provinsen, ialt 31,611 Arbejdsløse. Naar der samtidigt er stærk følelig Mangel paa Arbejdskraft, kan man ikke komme bort fra den Tanke, at hele Systemet lider af visse alvorlige Mangler.

— — —

Nej, det kan man ikke komme bort fra, det er endog temmelig indlysende.

Det er et splittergalt System at hælde Understøttelse i de Driverter, som *ikke* vil arbejde, det er et System, som skaber Driverter i Hobetal.

Der maa tages fat paa en anden Maade, vore Lovgivere maa standse deres Nedbrydningsarbejde i Folket og begynde at kalde paa Arbejdsviljen igen, hvis vi ikke skal køre i Grøften«.

Til Bedømmelse af denne Artikel skal vi oplyse, at den engang i Oktober fremkom i Ekstrabladet som et Interview med Fæstemand Andersen, Aaboulevarden, København. Dagen efter Artiklens Fremkomst, blev der fra Landarbejderforbundets Kontor telefoneret til nævnte Fæstemand og forespurgt, om han havde flere Pladser til de anførte Lønninger, da man i saa Tilfælde vilde paatage sig at skaffe den fornødne Arbejdskraft.

Paa denne Forespørgsel havde Hr. Andersen intet andet Svar end en forfjamsket Erklæring om, at de anførte Lønninger »selvfølgelig« ikke gjaldt mere.

Vi kan i denne Forbindelse tillige oplyse, at der samme Dag som Artiklen fremkom i »Ekstrabladet« var 3 Tjenestekarle fra Landet paa vort Kontor, som alle 3 forgæves havde været rundt paa Byens forskellige Fæstekontorer og søgt Plads; skønt de var villige til at gaa for en lavere Løn end den anførte, havde de dog ingen Plads kunnet faa, dette blev oplyst i en Artikel i »Social-Demokraten«, hvor vi tog os af »Ekstrabladet«s Artikel.

Saaledes forholder det sig med denne Historie. Livet er taget af den en Gang, ikke destomindre optrykker »Landmands-Tidende« den alligevel paany, og det »forbedrer« Historien ved at føje til, at det var til November Skiftedag de nævnte Lønninger blev budt. Dette er ikke Historien om Fjeren der blev til 5 Høns.

»Landmands-Tidende« har ikke en Gang haft en Fjer at lave sin Historie af, men det er heller ikke nødvendigt. Bladet klarer sig udmærket med en Løgn. *M. O.*

Argumenter.

At være Socialdemokrat paa Landet, er ikke altid lige behageligt. Dette gælder i hvert Fald for Vestjyllands Hedeegne. Hedebønderne ser endnu noget samfundsfordærvende i at være Socialdemokrat. At en Mand, en Arbejder, finder sin rette Plads og bliver Socialdemokrat, mener de er ensbetydende med, at nu vil han ikke bestille noget, men nøjes med at kræve, at Samfundet føder ham.

De samme Mennesker har derfor med Forfærdelse set paa Landarbejderforbundets ihærdige Agitation i Vestjylland og de deraf følgende Fagforeninger i Forbindelse med Arbejdsløshedskasser. I deres taabelige Opfattelse mener de, at nu forsvinder den sidste Rest af hæderlige Arbejdere i Danmark. Nu er Byernes forlængst fordærvede Moral ogsaa begyndt at forvirre Menneskenes Sind ude paa Landet. De ved i al deres Kvide ikke hvad de skal gøre og sige. Selv om de ganske vist har Fornemmelsen af, at deres Kamp mod Arbejdernes Organisationer er som en Kamp mod Vejrmøller, mener de dog at burde sige noget. De fremkommer da med den ene hasarderende Paastand efter den anden.

Den mest benyttede lyder omtrent saaledes: »Der er Arbejde nok, bare Folk vilde bestille noget; men de fleste vil hellere tage Understøttelse«. Saaledes tror de i hvert Fald at vide om Købstædens Arbejdere. Dette kan de fremføre en Mængde Eksempler paa. Gaar man dem lidt nærmere paa Klingen med Hensyn til det meget Arbejde og beder dem anvise dette, saa skal man nok skaffe Folk til dets Udførelse. Ja, saa staar de i Almindelighed som en anden »Per Thot« med Haaret ned ad Nakken. De bliver nervøse og det mere spagfærdige Svar er: Nej, vi kan da ikke saaledes paa staaende Fod anvise Arbejde til nogen.

Med det andet, de mange Misbrug af Arbejdsløshedskassen, er det ogsaa saa som saa. Deres Eksempler er som Regel Historier, fortalte paa tredie, fjerde eller femte Haand. De er som oftest saaledes, at man kan tage og føle paa dem, og med Lethed kan tilbagevise denne Paastand.

Idet at de nu er kommen lidt nærmere til Jorden, kan man lade dem forstaa, at med den Slags Argumenter saar de ikke Arbejdernes Organisationer, lige saa lidt paa Landet som i Byerne, i Stykker.

Men i alle Tilfælde maa man lade dem, at de ikke er smaalige, naar det gælder at bekæmpe Arbejdernes Ret, da kan alt bruges, hvad enten det er Løgn eller sandt. Desmere de kan tilsmudse Arbejderne, desto større forekommer de dem selv at være.

Arbejderne kan det være ligegyldigt, hvad de i deres Selvbevidsthed mener og siger. Arbejdernes Vej er afstukken, den gaar frem mod lysere og bedre Kaar for dem alle. Det taktfaste Fodslag giver rungende Genlyd, man hører, at de er kommen i det rigtige Trit.

Vilde disse gode Mennesker lukke Øjnene rigtig op, vilde de se, at intet formaar at standse denne Hær. De behøver bare at kaste et Blik, ikke alene paa Danmark, men udover hele Verden, og de vil se, at overalt er Arbejderne i Fremmarsch — paa Vej til at arobre Magten til Gavn og Folkelykke for alle.

E. E.

Tak!

Kammeraterne i Munkebjergby-Brumme Landarbejderforening bringes hermed min bedste Tak for den mig ydede Pengehjælp under min Sygdom.

Jens Peter Petersen,
Munkebjergby.

*

Min hjerteligste Tak til de Medlemmer af Stenved Landarbejderforening, som har ydet mig Hjælp under min Sygdom; en særlig Tak til dem, som satte Indsamlingen i Gang.

Th. Thomsen,
Fyrbøderhuset, Langebæk.

*

Humble Afdeling bringer herved den bedste Tak for den smukke Pengegave, som er indkommet fra Afdelingerne i Langelands Kredsorganisation til vor Kammerat Rudolf Hansens Begravelse.

P. B. V.
F. V. Hansen,
Formand.

*

Hjertelig Tak til mine Kammerater for den Pengegave, som vi har modtaget under vor Sygdom. En særlig Tak til dem, som satte sig i Spidsen for Indsamlingen.

Niels Peter Olsen og Hustru,
Thureby.

Fra Afdelingerne.

Hjortshede Afdeling.
Den tidligere Bjerringbro Afdeling er forlagt til Hjortshede og hedder i Fremtiden Hjortshede og Omegns Afdeling. Til Formand er valgt F. A. Jeppesen og til Kasserer Albert E. Svensen. Hans Kristensen er Sekretær.

F. A. Jeppesen.

Bøstrup Afdeling.
Der afholdes intet Medlemsmøde i denne Uge paa Grund af spansk Syge, hvilket Medlemmerne bedes erindre.

L. J. Nielsen.

Ødis Sogns Afdeling
holder Medlemsmøde i Fovslet Forsamlingshus Lørdag den 7. December Kl. 7½.
Medlemmerne bedes medtage Fagbøgerne. Lønspørgsmaalet drøftes.

M. Thielsen.

Balslev-Eiby Afdeling.
Medlemsmøde holdes Onsdag den 4 December Kl. 8 Aften paa Eiby Gæstgivergaard. Vi erindrer om, at Udeblivelse fra Møderne medfører en Mulkt af 25 Øre for Medlemmer, Bestyrelsesmedlemmer 50 Øre, Formanden 1 Kr. Kontingentet bedes betalt ved Mødet og nye Medlemmer optages.

J. A. Hansen.

Hatting-Thorsted Afdeling
afholder Medlemsmøde Søndag den 1. December Kl. 3 i Hatting Forsamlingshus. Alle Medlemmerne bedes møde. Agiter for nye Medlemmer.

K. Due.

Nørre Aaby og Omegns Afdeling.
Paa Grund af spansk Syge er Medlemsmødet i Nørre Aaby den 30. Nov. udsat indtil videre.

Formanden.

Damsholde Afdeling
afholder Medlemsmøde i Damsholde Forsamlingshus Lørdag den 7. December Kl. 7½. Bestyrelsen bedes møde Kl. 7, da der er vigtige Sager paa Dagsordenen. Nye Medlemmer optages.

Rasmus Joahnsen.

Græsted Afdeling
afholder Medlemsmøde Søndag den 1. December Kl. 5. Bestyrelsesmøde Kl. 4.

J. P. Andersen.

St. Merløse Afdeling
afholder ekstra Generalforsamling Lørdag den 7. December Kl. 7½ paa Merløse Kro.
Forslag, som ønskes behandlet paa Kongressen, indgives og drøftes. Valg af Kongresdelegeret.

Bestyrelsen.

Hillerød Afdeling.
Søndagen den 1. December afholdes ekstraordinær Generalforsamling Kl. 4 paa Hotel »København«.
Alle Medlemmerne bedes møde, da vigtige Sager foreligger.

N. P. Christiansen.

Hyllinge Afdeling (Sjæll.).
Afdelingskassererne Opmærksomhed henledes paa, ikke at udbetale nogen som helst Understøttelse til Medlem *Nr. 14,794* Frederik Hemmingsen før han har ordnet sine Forhold her.

Jens Larsen,
Kasserer.

Øster Alling og Omegns Afdeling.
Der afholdes Møde i Øster Alling Landarbejderforening Fredag den 6. December Kl. 7 pr. Mød talrigt, tag dine Kammerater med, da der er vigtige Ting paa Dagsordenen angaaende Lønspørgsmaalet.

Bestyrelsen.

Nees og Omegns Afdeling
afholder ekstra Generalforsamling i Nees Forsamlingshus Lørdag den 7. December Kl. 7 Eftern.

M. Henriksen.

Vamdrup og Omegns Afdeling
afholder Medlemsmøde 2. Lørdag i hver Maaned Kl. 7½ paa Bojsens Hotel, hvor nye Medlemmer optages.

Bestyrelsen.

Skrødstrup Landarbejderforening
afholder Medlemsmøde Søndag den 1. December Kl. 1 pr. Efter Mødet offentlig Foredrag. Alle Medlemmer bedes give Møde, da vi skal have Priskuranten forandret.

Chr. Andersen.

Svanninge Sogns Afdeling
afholder Medlemsmøde i Østerby Forsamlingshus Fredag den 6. December Kl. 7 Aften. Der er vedtaget en Bøde af 25 Øre for Udeblivelse og ikke rettidig mødt.

L. Hansen.

Romdrup-Klarup Afdeling
afholder Medlemsmøde i Forsamlingshuset Lørdag den 7. December Kl. 9 Aften. Alle Medlemmer bedes møde, da der er vigtige Ting paa Dagsordenen.

Bestyrelsen.

Ulsø Afdeling.
Ulsø Landarbejderforening afholder Medlemsmøde i Ulsø Forsamlingshus Søndag den 1. December Kl. 4 Eftermiddag angaaende Lønspørgsmaals-Forhandling.

Kristen Hansen.

Horne Afdeling (Fyn)
afholder Medlemsmøde Fredagen den 6. December, hvortil alle indbydes, som har Interesse for vor Sag. Alle Medlemmer bedes møde. Husk Bøderne.

H. P. Hansen.

Københavns Omegns Afdeling.
Ekstraordinær Generalforsamling Søndag den 1. December Kl. 11 i Batzers Kælder, Hj. af Rømersgade og Frederiksborggade. Paa Grund af Generalforsamlingen findes ingen Kontingentindbetaling denne Dag.

Bestyrelsen.

Benløse Afdeling.
Medlemsmøde afholdes Onsdag den 4. December i Benløse Forsamlingshus Aften Kl. 7. Dagsorden bekendtgøres paa Mødet. Ny Medlemmer optages.

Niels Nielsen Guldbek.

Frøstrup Afdeling (Jyll.).
Medlemsmøde afholdes i Frøstrup Forsamlingshus Tirsdag den 3. Decembre Kl. 7. Alle bedes møde.

Bestyrelsen.

Kværkeby Afdeling
holder Medlemsmøde i Kværkeby Forsamlingshus Torsdag den 5. December Kl. 7 og alle Medlemmer bedes møde.

Ejner Nielsen.

Lindelse Afdeling
afholder Medlemsmøde Søndag den 8. December paa Lindelse Gæstgivergaard Eftermiddag Kl. 4. Dagsorden: Priskuranten. Alle Medlemmer bedes møde.

P. F. V.
Martin Jensen.

Nørre Borup Afdeling
afholder Medlemsmøde Søndag den 1. December i Borup Forsamlingshus Kl. 3. Dansen efter Mødet aflyses paa Grund af spansk Syge.

Marinus Chrisetnsen.

Løgten Afdeling
afholder ekstra Generalforsamling i Løgten Kro Søndag den 8. December Eftm. Kl. 4 pr.

N. Rasmussen.

Nørre Vissing Afdeling
holder Medlemsmøde Lørdag den 7. December Kl. 7½ pr. i Nørre Vissing Kro. Bestyrelsen møder Kl. 6.

Jens Jensen.

Hovedgaard Afdeling,
holder Medlemsmøde Søndag den 8. December Kl. 3 Eftmd.

Fr. Thygesen.

Gylling Afdeling,
holder Medlems- og Bestyrelsesmøde den anden Søndag i hver Maaned.

Chr. Næsborg.

Kappel og Omegns Afdeling
holder Medlemsmøde Lørdag den 30. December Kl. 7 præcis.

August Madsen.

Flintinge Afdeling,
holder Møde Søndag dne 1. December Kl. 2 med Redaktør *Otto Petersen* som Taler.

J. Henrik Jensen.

Højen Jerlev Afdeling,
afholder ekstraordinær Generalforsamling i Jerlev Kro den 4. Januar 1919 for at have en Priskurant over alt Slags Arbejde.

Niels Nielsen Møller.

Skørping Afdeling
afholder Medlemsmøde Søndag den 8. December Kl. 3 paa Turisthotellet.

Vrensted Afdeling
afholder Medlemsmøde i Vrensted Forsamlingshus Søndag den 8. December Kl. 9 Formiddag.

M. K. Andersen.

Lyngby og Omegns Afdeling.
Medlemsmøde Lørdag den 14. December i Lyngby Forsamlingshus Kl. 7½.

Jens Knudsen.

Vindblas Afdeling (Jylland).
Medlemsmøde afholdes den 6. December Kl. 7½. Udeblivelse medfører Bøde.

Peder Vestergaard.

Ølby-Arp-Fousing Afdeling
afholder Bestyrelsesmøde Lørdag den 7. December Kl. 6 hos *Andreas Andersen*, Tomager i Linde.

Kirke Saaby Afdeling
afholder Medlemsmøde Lørdag den 7. December i Kirke Saaby Forsamlingshus Kl. 7½ Aften.

Frederik Jensen.

Kongstrup-Tølløse Afdeling
holder ekstra Generalforsamling i Tølløse Fredag den 13. December Kl. 6½.

Albert M. Sørensen.

Regstrup Afdeling
afholder Medlemsmøde Søndag den 1. December Kl. 4 i Regstrup Hotel angaaende Juletræ, samtidig meddeles, at *Jens Peter Olsen*, Sdr. Jernløse, er valgt til Hovedkontrolbestyrer.

Oskar Møller.

Gandrup-Ø. Hassing Afdeling
afholder Medlemsmøde Tirsdag den 3. December paa Gandrup Gæstgivergaard Kl. 7½ Aften.
Da de ærede Arbejdsgivere ikke mødte til vort Møde, som de var indbudt til, saa betragter vi det som de har godkendt vor Priskurant, saa fra Dags Dato er Betalingen efter Priskurant, saa haaber jeg, at vi alle er enige om at holde disse Priser.

C. P. Christensen.

Herløv Afdeling
afholder Medlemsmøde paa Herløv Kro Søndag den 1. December Kl. 3 Eftermiddag. Medlemsbogen bedes medtaget.

Emil Lippert.

Fredensborg Afdeling
afholder Medlemsmøde Søndag den 1. December Kl. 3 i Jonstrup hos *Martin Andersen*. Medlemmerne bedes møde, da vigtige Sager foreligger.

Martin Andersen.

Kjerte og Omegns Afdeling.
Paa Medlemsmødet den 24. blev det vedtaget at sætte Kontroltiden fra 10—11 og om Lørdagen fra 2—3, og hvem som ikke møder til den fastsatte Tid bliver ikke afkrydset.

H. M. Hansen.

Dannemarre Afdeling.
Medlemmerne erindres om Medlemsmødet den første Lørdag i hver Maaned, altsaa Lørdag den 7. December. Mød alle og husk Kontingentbetaling, da der ingen Opkræver kommer mere.

Chr. Andresen.

Løsning Afdeling.
De Arbejdsløse bedes at gaa til Kontrol paa Løsning Gæstgivergaard Tirsdag og Lørdag, begge Dage er Kontroltiden fra 9½ til 11½ Fm.

Hans Jensen.

Demstrup Afdeling
afholder Medlemsmøde første Lørdag i hver Maaned i Stedet for første Mandag.

Søren Danielsen.

Kredsorganisationen for Langeland og Strynø.

Repræsentantskabsmøde afholdes Søndag den 15. December paa Landmandshotellet i Rudkøbing Kl. 2 Eftermiddag.
De, Afdelingerne har valgt til at forhandle om Løntarifen, bedes møde.

Martin Jensen,
Formand.

Onde Magter

Fortælling af

Ejnar Bondesen.

Jomfru Edele græd stille. Hun syntes, at hun atter sad i Taarnkammeret paa Rugtved og lyttede til Daniels Eventyr.«

Men nu var det ikke om fortryllede Prinsesser, han fortalte — det var om det underlige, der kaldtes Livet, hvor uudgrundelige Magter raadede, og hvor ingen kendte, hvad Dagen bragte.... hvor der var Sorg og Savn, Fryd og Glæde, Vemod og Længsel, og hvor Klokkerne tonede til Ligfærd og Gæstebud...

Hun rejste sig med et, viskede Taarerne af Øjnene og smilede til Dværgen:

»Nu skal jeg fortælle dig noget, Daniel. Om en føje Tid holder Junker Erik og ejg Bryllup.

Saa flytter vi til Asdal, og du kan følge os derhen, om du ønsker at skifte Herskab. Men nu skal du gaa hjem og faa din Davre, hører Du — du skal gaa straks.«

Daniel spærrede sine store Øjne op, som om han ingenting forstod. Men lidt efter gled der et uendelig lykkeligt Smil over hans Ansigt, og han kyssede Jomfruens Kjolesøm, dansede omkring hende og gjorde de pudsigste Krumspring og Fagter.

»Saa, Daniel, gaa nu«.

Jomfru Edele blev staaende og saa efter Dværgen, til hans lille krumme Skikkelse var forsvunden mellem Træerne. Saa gik hun stille og tankefuld hjem gennem Skoven.

---

5. En Sammensværgelse.

»Nu har jeg sagt jer min Hjærtens Mening og intet fordulgt mit sande og oprigtige Sindelag. Vil I nu, som jeg raader, da lader I det faa en Ende med Naadigfruens Regimente og Tyranni og sætter en allerkraftens stærk Bom for hendes Ran og Ondskab«.

Den Talende var en høj, sortsmudset og skummet udseende Karl, klædt i en broget Mundering, som Adelsfolks Køresvende plejede at bære. I en Kreds om ham stod en Flok alvorlige og noget krøgede Skikkelser i grove Vadmelskofter. Det var Hovbønder paa Voergaard, og Stedet, hvor de holdt Stævne, var en lille kratbevokset Eng, nær Gaarden, som bar Navnet Hæssehaven.

»Jeg tykkes, vi bør sige Henning Køresvend Tak for hans Ord i denne Sag«, tog en af Bønderne, en stor, bredskuldret Mand, til Orde. Naadigfruen føjer Dag og Nat ondt til værre for sine Fæstere og Lejere. Hun beskærer vore Jorder og Agre, saa vi næppelig høster det Brødkorn, vi tarves; ingen Ende er der paa den Tynde, hun paalægger os, og den, der intet kan rede for sig, lader hun sætte under Laas og Lukke i sine sorte Helvedes-Huler«.

»Hun er værre end hendes Husbond«, sagde en lille duknakket Bondede, »Hr. Otto har ingentid føjet os saa stor en Uskel til som hans Efterleverske, endda han tidt og mangen Gange har forbrudt sig haardeligen mod os arme Bønder«.

»Han faar dog ligefuldt at bøde for sin Ondskab«, bemærkede en anden, »Kristi fri os naadig for at flakke fredløs om ved Nattetider!«

»Ja, det maa du nok sige, Jonas Hedebo. Min Søster Malene fortalte forgangen, at hun en Nat havde hørt en Vogn komme rullende fra Vejen der fører til Bangsbo. Og da hun stod op, saa hun en sort Karet med fire Heste for jage med flintrende Fart ind imod Voergaard, saa den klare Ild hvislede om Vognhjulene«.

»Ja, Naadigfruen ved nok, hvordan det er fat«, sagde Henning Køresvend. »Hver Nat er der en Sukken og Stønnen i Hr. Ottos Sengekammer, og Else Stuepige har fortalt, at der om Morgenen er en Lugt som af Svovl og sveden Halm derinde. Naadigfruen berettede selv derom til Præsten, Hr. Søren, da han i Søndags var paa Gaarden. Og Hr. Søren, der jo er en skrap Herrens Mand og intet bær Frygt for de store, han greb med det same Lejligheden til at formane Naadigfruen til at give tilbage, hvad hendes Husbond uretteligen maatte have tilvendt sig af andres Gods og Ejendom, saa Hr. Otto kunde faa Fred i sin Grav«.

»Det var bravt handlet af Præsten. Men hvad svarede Naadigfruen?«

»Hun svarede, at hvor hendes Husbond var, turde hun ogsaa komme, og hun gav ikke en Tøddel tilbage af, hvad hun en Gang havde faaet i Eje«.

Vrede, mumlende Stemmer løftede sig fra Mændene i den forsamlede Klynge.

»Hun er saa begærlig, at hun gerne stjal Tiggerens Kæp!«

»Det kan ret ligne hende! Hun er ond og grum som den Lede selv!«

»Hun har nok allerede bestilt Kvarter hos Belsebub!«

»I kan tro, hun ta'r sin Rok og Vær med sig, naar hun dør!«

En dæmpet Latter lønnede disse Ord, men Bonden, der først havde talt, bemærkede, at en af Mændene, der stod yderst i Kredsen, ikke havde givet sin Uvilje mod Naadigfruen til Kende.

»Du giver ej dit Besyv med i Laget, Jeppe Nielsson«, sagde han. »Har du intet at føre Klage over? Du har dog lidt samme lide Medfart som alle vi andre Mænd — ja, har tilmed en Nat uden Aarsag været indsat i Rosodonten«.

»Hvad jeg har at føre Klage over, Laust Korsbjerg«, svarede Jeppe i en skarp Tone, »angaar kun mig og ingen anden. Og naar jeg ej tager Ordet her, sa er det ej af Ynksomhed med Naadigfruen, men fordi jeg tykkes, at vi ej bør tage os selv til Rette. Hvad Fru Ingeborg har syndet mod os Bønder — Vorherre kender, at det er intet ringe Skyldbræt — det bør hun bøde for ved Lovs og Rets Dom. Fører vi voldelig Adfærd mod hende, da vil det blive os selv til Skade.

En bifaldende Mumlen hørtes efter disse Ord; men om Laust Korsbjærgs Læber spillede et spottende Smil.

»Jeg har hørt ymtet om«, sagde han, »at Jeppes Søn, Offe, der er Rideknægt paa Bangsbo, stiler efter at komme i Embede som Foged her paa Gaarden. Ikke skulde Jeppes sindige Raad deraf komme?«

»Tag vare paa din Mund, Laust«, raabte Jeppe vred og rettede sig i Veret. » Jeg talte ej af Fejghed eller Egennytte, men som Samvittighedens Røst byder det. Gør, hvad I kan forsvare for Gud og Mennesker, saa følger jeg jer — ellers vil jeg ej have Lod eller Del i, hvad I beslutte«.

Nu tog Henning Køresvend Ordet:

»Jeg mener, at I gode Mænd ikke er kommen sammen for at kives, men for at lægge Raad op imod Naadigfruens voldelige Herredømme. Og jeg vil kuns sige, at I er nogle Bæster og Tykpander til Hobe, at I intet rejser jer og afkaster Aaget«.

»Det er sande og ræsonlige Ord«, mælede en lille, undersætsig, koparret Mand. »Vil vi ikkun vedblive at lade os træde paa Nakken, da er vi ej bedre end de umælendes Kreaturer, og hvisom Henning vil føre os an, tykkes mig, vi bør gøre Alvor af at hidføre en Opgørets og en Regnskabets Dag for vort gode Herskab«.

»Ja, vil Henning føre os an, saa gaar vi med ham, lød det rundt om.

Men hvad Henning mindst skøttede om, det var at blive Anfører for den Sammensværgelse, han selv havde stiftet. Ingen kunde jo vide, hvilket Udfald den vilde faa. Han havde kun tænkt sig at støbe Kuglerne, Bønderne maatte selv skyde dem ud. Gik det saa galt, kunde han altid faa Lejlighed til at klare for sig og ved at angive Hovedmændene og indynde sig desmere hos Naadigfruen.

»Henning vil nok helst hytte sit eget Skind, kan I tro«, sagde Jeppe Nielssøn med et drillende Blik til Køresvenden, som stod med en raadvild og forvirret Mine.

Dette bestemte Henning.

»Ingen skal sige mig paa, at jeg er fejg eller bange!« udbrød han med funklende Øjne og saa sig om i Kredsen. »Og kaarer I mig til Jer Fører, Ja skal jeg og vide at gøre min Pligt, hvad der saa end maatte følge deraf.

Derpaa gav han Mændene Haand.

»Du er en brav Karl, Henning,« sagde Laust Korsbjerg med dyb Anerkendelse, »og vi skylder Dig Tak for dit gode og retfærdige Sindelag. Men nu maa vi haste med vor Raadslagning. Tiden iler, og Herskabet kan gærne vende tidligere hjem, end vi venter.«

Redaktør *Marius Olsen*, Gernersg. 1.
Trykt i »Social-Demokr.«s Trykkeri, Nr. Farimagsgade 49, København.

Støt

Arbejdernes Bryggeri „Stjernen"

— De danske Arbejderes egen Virksomhed —

— Overskudet anvendes i Arbejdersagens Tjeneste —

Vi anbefaler vore Medlemmer overalt at forlange „Stjernens" Ølsorter.

Særlig anbefales:

Skattefri Porter og Mørk Skattefri

samt „Stjernens" anerkendte Mineralvande,

Endvidere føres Lager og Pilsner.

Stjernens Adresse:

Dr. Olgasvej 57. København F.

Telefon 1919.

Forlang Arbejdernes egne Produkter overalt.

Arbejdernes Livsforsikringsselskab

Begravelsesforsikring
Livsforsikring med Udbetaling i levende Live
Konfirmationsforsikring

Ugentlig Præmie, der opkræves ved Bud. — Enhver Forespørgsel besvares.

Dosseringen 4, 2, S. Københ. N.

Telefon 7927.

Landarbejderbladet

Organ for Tjenestefolk og Landarbejdere.

Nr. 49 | 6. December 1918 | 4. Aargang

Bort med Tyendeloven.

Justitsministerens Forslag.

Vi omtalte i forrige Numer det Standpunkt, vor Organisation indtager og altid har indtaget, naar Talen var om en Forandring af den bestaaende Tyendelovgivning. Og vi paaviste, at dette kan samles i to Hovedkrav: 1) Afskaffelse af enhver Særlov for det voksne Tyende, saaledes at Tjenestefolk stilles lige med andre Arbejdere; 2) En Beskyttelseslov, der værner de umyndige mod Misbrug og Overgreb.

Disse Krav har ikke blot vundet Tilslutning fra alle organiserede Landarbejdere og Tjenestefolk, men ogsaa det danske Socialdemokrati har hævdet det samme Standpunkt.

En nøjere Gennemgang af det af Justitsministeren forelagte Forslag viser, at det vil imødekomme disse Krav, men at det ikke helt opfylder dem.

Det vil, saafremt det vedtages uforandret, ikke fritage de voksne Tjenestefolk fra at komme ind under en særlig Tyendelovgivning, idet det bestemmer, at naar Parterne ikke har vedtaget afvigende Bestemmelser, kommer Lovens Bestemmelser i Anvendelse for det voksne Tyende. Vi anser det for meget uheldigt, om denne Bestemmelse bliver vedtaget; det vilde være ensbetydende med, at den Særlovgivning, som Tjenestefolkene gennem mange Aar har krævet ophævet, alligevel vil blive opretholdt blot i en ændret Skikkelse, og det vil atter have til Følge, at Tyendeforholdet med alle de Ulemper, som altid vil klæbe ved dette specielle Arbejdsforhold, fremdeles kommer til at bestaa, idet det fremdeles vil have en Basis i Lovgivningen; og den Omstændighed, at Tyendeloven bliver mere human, vil efter vor Mening blot gøre det endnu vanskeligere nogensinde at komme bort derfra.

Men det forekommer os at være ganske urimeligt gennem Lovgivningen at opretholde et Arbejdsforhold for en hel Gruppe af voksne Arbejdere, der i den Grad har overlevet sig selv som Tilfældet er med Tyendeforholdet; det naturligste vilde dog være, at disse Arbejdere blev stillet under samme Vilkaar som deres øvrige Standsfæller; dette vil i alle Maader være det heldigste baade for de paagældende Arbejdere og af Hensyn til at faa tilvejebragt gode og itdssvarende Arbejdsforhold særlig inden for Landbruget.

Det foreliggende Forslag opfylder for saa vidt vort Krav om Beskyttelse for de umyndige, som det indeholder en Række gode Bestemmelser i den Retning; det stiller visse Krav med Hensyn til Tyendekamrenes Indretning og Udstyrelse. Der bestemmes saaledes, at:

Medhjælpere, der har Natteophold hos Husbonden, *skal have et lyst og luftigt Værelse med let aabnelige Vinduer.* Værelset skal rumme mindst 16 Kubikmeter for 1 Person, 25 Kubikmeter for 2 Personer og 8 Kubikmeter yderligere for hver Person over 2. I Bygninger, der er opførte efter denne Lovs Ikrafttræden, maa *intet Værelse anvendes til Natteophold for mere end 2 Medhjælpere.* Findes Værelset i en Staldbygning, skal der til Værelset være en af Stalden uafhængig Indgang.

Enhver Medhjælper skal have *eget Sengested.* Værelset skal endvidere være forsynet med Bord, Vaskestel og en Stol for hver Beboer. Rene Lagener skal gives mindst én Gang om Maaneden, rent Haandklæde mindst én Gang om Ugen.

Dersom en Medhjælper som en Del af Lønnen har Krav paa Kost, er Husbonden pligtig at yde god sund og tilstrækkelig Kost. Hver Medhjælper skal have sin egen Kuvert.

Endvidere bestemmes det, at:

Børn, der ikke er lovligt udskrevne af Skolen, eller som gaar til Konfirmationsforberedelse, maa paa de Dage, da de skal søge Skolen eller Konfirmationsforberedelsen, kun beskæftiges med Arbejde i 5 Timer i Døgnet og kun i Tiden mellem Kl. 6 Morgen og 8 Aften. De maa ikke anvendes til Arbejde i den Tid, i hvilken de skal søge Skolen eller Konfirmationsforberedelsen eller i den sidste Time før Undervisningens Begyndelse.

Medhjælpere under 16 Aar maa kun beskæftiges med Arbejde i 10 Arbejdstimer i Døgnet med en samlet Spise- og Hviletid inden for Arbejdstiden af mindst 1½ Time, og de maa kun anvendes til Arbejde i Tiden mellem Kl. 5 Morgen og 8 Aften. Denne Bestemmelse kan dog for Landbrugets Vedkommende undtagelsesvis fraviges i Høsttiden.

Medhjælpere over 16 Aar maa ikke uden gyldig Grund anvendes til Natarbejde. Har en Medhjælper udført et saadant Arbejde, har han Krav paa tilstrækkelig Hvile den følgende Dag.

For Medhjælpere, der søger Aftenskoler, Fagskoler eller tilsvarende Skoler, skal Arbejdstiden lægges saaledes, at den ikke hindrer dem i at benytte Undervisningen i saadanne Skoler.

Medhjælpere under 16 Aar maa ikke anvendes til sundhedsfarligt Arbejde. Medhjælpere over 16 Aar kan nægte at udføre det.

Der er dog ogsaa i flere af de af Lovforslagets Bestemmelser, som tager Sigte paa at beskytte de Umyndige, Enkeltheder, som kunde ønskes forandret, saaledes Spørgsmaalet om Fæstemaalet.

Vor Hovedindvending mod Forslaget er imidlertid den, at det underkaster de voksne Tjenestefolk en Særlov. Vort Forbunds Ledelse har sat sig i Forbindelse med Socialdemokratiets Repræsentanter i dette Spørgsmaal og forebragt vore Ønsker, og der vil sikkert fra deres Side blive gjort, hvad der er muligt for at faa Lovforslagets Mangler rettet.

Arbejderens Almanak

er nu udsolgt paa Forlaget; vi har imidlertid sikret os et Oplag, og vore Medlemmer kan saaledes ved hurtigt at indsende Bestilling sikre sig et Eksemplar af denne udmærkede Almanak. Ved at indsende større Bestilling spares Porto.

Husk at indsende ovenstaaende Bestillingsseddel.

Arbejderbevægelsens Banebrydere.



Friedrich Engels.

Det blev ikke sunget ved Friedrich Engels Vugge, at han skulde blive en af Banebryderne for den internationale Arbejderbevægelse, hvis Maal er at omskabe det kapitalistiske Samfund og opbygge et socialistisk i dets Sted med lige Adgang for alle til alle materielle og aandelige Værdier. Han tilhørte ved sin Fødsel det kapitalistiske Storborgerskab.

Friedrich Engels blev født i den tyske By *Barmen* den 28. November 1820 som Søn af en Fabrikant, hans Familie hørte til de rigeste i Byen. Efter at have gennemgaaet Realskolen i sin Fødeby studerede han ved Gymnasiet i Elberfeld; ligesom *Karl Marx* var det Filosofien, han kastede sig over; et Aar, før han skulde tage Afgangseksamen, forlod han imidlertid Gymnasiet og bestemte sig til at gaa Handelsvejen, han gennemgik sine Læreaar først i Barmen, derefter i et Bremer-Handelshus.

I 1842 tiltraadte han en Stilling ved en Fabrik, som hans Fader var Medejer af, i den engelske By Man-

chester. I dette Storindustriens Centrum levede han nu i to Aar og havde i denne Tid rig Lejlighed til at stifte Bekendtskab med det kapitalistiske Samfunds inderste Væsen. Manchester var Hovedsædet for Frikonkurrencens Lære, der gør den stærkestes Ret til den højeste Lov, her var denne Lære udviklet til en Fuldkommenhed baade i Teori og Praksis som ingen andre Steder, selv i det kapitalistiske England.

Virkeligheden aabnede her Fr. Engels Øjne for Kapitalismens Forbandelse for den arbejdende Befolkning, han blev revet ned fra Filosofiens Himmelbane og anbragt paa det praktiske Livs Grund.

Han begyndte at beskæftige sig med Samfundsspørgsmaalene og arbejdede sig frem til samme Erkendelse som Karl Marx, med hvem han snart kom i Forbindelse, en Forbindelse, som gjorde ham til dennes betydeligste Medkæmper og trofaste Kammerat for hele Livet. Fr. Engels var i 1848 med til at udarbejde »Det kommunistiske Manifest«, og han var med at stifte Internationale i 1864, ligesom han har haft en betydelig Andel i Udgivelsen af »Kapitalen«, dette Standardværk i Nationaløkonomiens Historie vilde Karl Marx næppe kunne have frembragt uden Fr. Engels. Denne støttede ham ikke blot økonomisk, men efter Marx's Død udgav han sidste Del af Bogen, som ikke var blevet fuldført.

I en Bog med Titlen »Familiens, Privatejendommens og Statens Oprindelse« har Fr. Engels leveret en videnskabelig Bevisførelse for den materialistiske Historieopfattelse, ligesom han i Pjecer og en Mængde Artikler i Dagblade og Tidsskrifter har belyst og udformet den socialistiske Samfundsopfattelse.

Fr. Engels Navn er et af de betydeligste i den socialdemokratiske Arbejderbevægelses Historie; naar det er forholdsvis lidet kendt, skyldes det, dels at han blev overstraalet af Karl Marx og dels den Omstændighed, at han var en overordentlig beskeden Mand. Fr. Engels er et sjældent smukt Eksempel paa en betydelig Aand, der tillige var et meget stort Menneske.

Den ovenfor nævnte Bog kan købes i Socialdemokratiets Boghandel »Fremad«, Frederiksborggade 33, København K. Prisen er kun *40 Øre*.

M. O.

o——o——o——o——o

Vestsjællands Kredsorganisation.

De Afdelinger, som endnu ikke har betalt Kontingent til Kredsorganisationen for Oktbr. Kvartal, bedes sende det, saa det er Undertegnede i Hænde inden den 20. ds.

Med kammeratlig Hilsen
Alfred Carlsen,
Kredsformand.

Afholdte Møder og Generalforsamlinger.

Ørum Fanerup Afdeling,
har til Formand valgt Kr. Bech, Skærved og til Kasserer Karl Bøje, Ørum.
For Udeblivelse fra Generalforsamling uden gyldig Grund er fastsat en Bøde af 1 Kr.

*

Hammersholt Afdeling.
har valgt Arbejdsmand Wilh. Andersen til Formand.

*

Lindelse Afdeling.
Kontroltiden er hos Karl M. Hansen, fra Kl. 10—11.

*

Aarup Afdeling,
har til Formand valgt Viggo Christiansen, til Kasserer Harald Jensen. Kontrolb. er Vald. Hansen.

*

Herslev Gevning Afdeling,
har til Formand valgt Chr. Christiansen, Gevninge, til Kasserer Oluf Christiansen, Gevninge.

*

Ø. Hurup (Østjyll.),
har til Kontrol valgt Hans Pedersen, Ø. Hurup. Kontroltiden er fra Kl. 10—12, Lørdag fra Kl. 3—5.

*

Kauslunde Afdeling,
har fastsat en Bøde for ugyldig Udeblivelse fra Møder af 25 Øre for Medlemmer, 50 Øre for Bestyrelsesmedlemmer og 1 Kr. for Formand, Kasserer og Kontrolbestyrer.

*

Holsted Afdeling,
har til Kasserer valgt Arbmd. Chr. Nielsen, Holsted By.

*

Harritslev og Omegns Afdeling.
Kontroltiden er fra Kl. 10—11, Lørdag fra Kl. 2—3.

*

Olsker Afdeling,
har til Formand valgt Niels P. Dellgren, Tejn.

*

St. Hedinge Afdeling,
har til Kontrolb. valgt Red. Jac. Jensen, Østsj. Soc. Dem., St. Hedinge. Kontroltiden er fra Kl. 9—10 Fmd.

*

Bogø Afdeling.
Kontroltiden er fra 10—11 Form. og Lørdag fra 3—4; udenfor denne Tid bliver ingen kontrolleret.

*

Aastrup Afdeling.
Kontroltiden er fra Kl. 10—11 Fm. og Tirsdag og Lørdag fra Kl. 2-3 Eft.

*

Als Østjylland Afdeling.
Kontroltiden for Arbejdsøse i Afdelingen er Mandag, Onsdag, Torsdag og Fredag fra 10—11 Fm., Tirsdag og Lørdag fra 6—7 Eft. hos Niels Kristian Nielsen.

*

Ans og Omegns Afdeling
har til Underkontrolb. valgt Søren Hjort Petersen, Borup. Kontroltiden er fra Kl. 10—11 i Kontrolbs Hjem.

Øster Velling Afdeling
har til Formand og Kasserer valgt N. Chr. Nielsen, der tillige er Kontrolbestyrer.

*

Maarslet og Omegns Afdeling
har til Hovedkontrolb. valgt Jens Peter Christensen, Maarslet. Underkontrolb. er Jens Hansen, Mosgaard. Kontroltiden er fra 10—11, Lørdag fra Kl. 2—3.

*

Viskum Virum Afdeling
har til Formand valgt Niels Madsen, Thorseagergaard. Kasserer Martin Frederiksen, Ørby.

*

Skælby Afdeling
har til Kasserer valgt Harald Mathisen, Fiskebæk, til Kontrolb. Jens Rasmussen, Skelby. Kontroltiden er fra Kl. 9—10.

En Hævnakt ved Lemvig.

Den tungeste Proprietær paa Laaget af Hjælpekassen. Agiter!

I Nees, som i alle andre Sogne paa Lemvigegnen, har Landarbejderne dannet en Fagforening. Endog uden at spørge Egnens Storbønder. Flere af disse er nu bleven onde og søger Hævn.

Fremgangsmaaden for at komme Arbejderne til Livs, er den ikke helt ukendte, man søger at straffe dem paa Pengepungen. De, der er Medlemmer af Fagforeningen, faar Dyrtidshjælpen sat klækkeligt ned. De, der ikke er Medlemmer eller vil melde sig ud, faar Hjælpen sat op.

Undertegnede modtog forleden Klage fra et Medlem derude, en Familieforsørger med mange smaa Børn. Han havde faaet Dyrtidshjælpen sat ned fra 30 til kun 15 Kr. maanedlig.

I Sagens Anledning henvendte jeg mig til Hjælpekassens Kasserer, en Proprietær Andersen, Ulfsund. Proprietærens Forklaring var ligefrem haarrejsende, idet den blottede

en Hævnakt

af den uhyggeligste Art.

— Jeg synes ikke om disse Foreninger. Vi — altsaa Bestyrelsen for Hjælpekasen — er kommen til det Resultat, at Medlemmer af disse Foreninger ikke kan tilkomme

en hel Portion.

Proprietæren søgte derefter at tilsmudske Sognets Arbejdere. De var dovne, gad ikke arbejde under tyve Kroner om Dagen osv.

Usandfærdige Beskyldninger selvfølgelig.

Arbejderne i Nees er som alle andre, andre Steder.

Ethvert Forsøg paa at fremstille dem som en Kaste af

Dovendyr

maa bestemt tilbagevises.

Proprietæren søgte under Samtalen at slaa fast, at de, der var Medlemmer af en Arbejdsløshedskasse, havde saa stor en Fordel paa deres Side frem for uorganiserede, at de ikke kunde tilkomme saa meget i Dyrtidshjælp.

Ih, bevares, man vilde bøje sig for højere Myndighed.

Hjælpekassens Kasserer, Proprietæren, ved godt, at der snart sagt ikke eksisterer nogen Myndighed, hvortil der kan appelleres i almindelige Hjælpekasseanliggender. I dette Tilfælde er man dog saa uheldig at have baade Lovens Aand og Bogstav imod sig, idet det hedder, der *skal* tages Hensyn til den

Selvhjælpsbestræbelser,

der er dokumenteret ved Indmeldelse i Arbejdsløshedskasse og Sygekasse.

Der blev straks indsendt Klage til *højere Myndighed.* Forhaabentlig bliver det muligt at bringe Bestyrelsen paa bedre Tanker. Og forhaabentlig bliver det muligt at løfte Proprietærerne ned fra Laaget paa Hjælpekasserne. Hermed vil alle Smaakaarsfolk paa Landet være behjælpeligt.

Slut jer sammen om egne faglige og politiske Foreninger. Skaf jer egen Presse Udbredelse. Skaf »Socialdemokraten« ind i hvert Hjem *Ud med Modstanderpressen!* Højre og Venstres Blade søger kun at tilsmudse Eders Organisation og hvad Eders er, ved de groveste og gemeneste Løgne.

— Glem ikke Løgnekampagnen mod Arbejdsløshedskasserne. Ned med Systemet fra Nees. Rust Jer til den kommende Tids politiske og faglige Kampe. Rusk de sløve og ligegyldige op af Dvale. Hver Mand maa være Agitator for vor herlige Sag.

M. J. Madsen, Kredssekretær.

Konflikt paa Jægerspris Hovedgaard.

Paa Grund af at nogle Landarbejdere paa Jægerspris Hovedgaard uretmæssigt er jaget bort og at Mæglingen er afvist, erklærer Landarbejderforbundet herved Gaarden for blokeret. Al Tilgang af organiseret Arbejdskraft frabedes, indtil nærmere Meddelelse foreligger.

Paa Landarbejderforbundets Vegne.

Oscar Levinsen.

Til Overvejelse.

Vor Agitation.

Under denne Overskrift i Landarbejderbladet Nr. 47 den 22. November, har Hr. *A. J. Andersen*, V. Brønderslev skrevet ikke saa lille et Indlæg.

Nogle af Hr. *Andersens* Udtalelser kan jeg være enige med ham om, men der er ogsaa noget, som jeg for mit Vedkommende har ikke saa lidt imod.

Andersen vil have taget endnu kraftigere fat paa Agitationen, ja lad os være enige om det, alle vi som er organiseret, og staar i vor Afdeling; men at der skulde sendes en Agitator til hver Kommune, det er en Unødvendighed. *Andersen* ved lige saa godt som jeg, at der f. Eks. her i Vendsyssel findes mange Kommuner, hvor det er en Umulighed at faa en Afdeling oprettet. Derfor synes jeg at det er en Unødvendighed for Forbundet at sende en Agitator til saadanne Pladser. Hvor der findes saadanne Kommuner, tror jeg at en Husagitation af den nærmeste Afdeling er den bedste. Lad os forsøge at faa en efter en meldt ind i vor Organisation; fra saadanne Pladser, og naar saa der er saa mange gaaet med, at der kan dannes en Afdeling, saa sende Bud efter en Agitator, og saa faa en Afdeling oprettet, der kan de nærmeste Afdelinger bedst tage Agitationen.

Det forekommer mig, at Forbundet har lagt et stort Arbejde i Sommeren 1918. Har *Andersen* tænkt over, hvor mange Afdelinger der er blevet oprettet siden 1ste Maj og hvor mange Kammerater vi har faaet ind i vore Rækker? det er er ikke faa.

Andersen maa huske paa, at der ikke er *en* Kommune som ingen Afdeling er i, naar den støder til en Kommune, hvor der er en Afdeling.

Lad os tage fat, Kammerater, lad os undersøge Forholdene i vore nærmeste Kommuner, og, saa naar Tiden er, sende Bud efter en Agitator, derved spares Tid og mange Penge for Forbundet.

Lad os faa den sidste Fure pløjet men den tror jeg, at Afdelingerne bedst kan tage.

Bundgaards Mark pr. Pandrup, den 27. November 1918.

Jens Tidselbach.

Møens Kredsorganisation.

Der afholdes Repræsentant-Møde paa Harmonien i Stege Søndag den 8. December Kl. 2 for at tage Bestemmelse om Skovarbejdet i de mønske Skove for den kommende Sæson. Afdelingerne anmodes om at sende Repræsentanter, da det er af yderste Vigtighed, at der nu kommer et Resultat ud af det, og da det ikke lader til, at man vil forhandle med os, maa vi jo have vedtaget, hvordan vi skal forholde os. Forbundet har lovet at lade sig repræsentere.

P. K. V.
H. J. Jensen, Lind.

Sydøstjyllands Kredsorganisation.

Søndag d. 17. Novbr. afholdtes Repræsentantskabsmøde paa Hotel »Fremad«, Kolding, med følgende Dagsorden: 1. Beretning og Forhandlingsprotokol. 2. Lønningsspørgsmaalet. 3. Vinteragitationen. 4. Kommunale Arbejder. 5. Forsikring af Afdelingernes Midler.

Ved Opraab blev det konstateret, at enkelte Afdelinger ikke havde ladet sig repræsentere, hvilket maa beklages.

Protokollen oplæstes og godkendtes. Af Beretningen fremgik det, at Kredsen nu omfatter 22 Afdelinger med ca. 1200 Medlemmer.

Forretningsudvalgets Diæter sattes til 5 Kr. + 3. Kl.s Billettakster.

Formanden henstillede, at alle Afdelinger snarest muligt indhenter og indsender Oplysninger om de bestaaende Lønninger, og hvorledes de ønskes opsat til Foraaret.

Mikkel Jensen, Starup, fremhævede, hvorledes Arbejderhusene mange Steder ser ud, og hvorledes de burde se ud. Dette er et Spørgsmaal, der ikke maa glemmes, naar der skal forhandles til Foraaret.

Under »Eventuelt« fremholdtes Jordspørgsmaalet som et Punkt, hvorom alle Landarbejdere bør samle sig, da det vil blive et af de bedste Midler til at afhjælpe Arbejdsløsheden, hvorefter Mødet sluttede.

J. Larsen,
Kredssekretær.

Bønderne vil kvæle Foreningsfriheden.

Fodermesteren forbydes at gaa til Møder.

Det ser ud, som Landsbyen Rugsteds hjemmefødte Indvaanere blandt den besiddende Bondestand endnu ikke er naaet at faa Opfattelse af de Tanker, der i forrige Aarhundredes Midte blev givet Udtryk for i Grundlovens Ord om den frie Ret for Danmarks Borgere til at samles i egne samfundsgavnlige Foreninger.

Dog er det mærkværdigt nok kun den arbejdende Stand, der skal formenes Retten til at danne Foreninger, og det er navnlig Brødrene Pedersen paa Christiansdal og Rugstedgaard, der er virksom herfor.

Paa Christiansdal er Fodermesteren Theodor Hartmann efter en lille Uenighed med Husbonden simpelthen af denne bleven forbudt at søge sammen med sine Kammerater i Landarbejderforeningen til dennes Møder. Det skal være Straffen for, at Fodermesteren paataler at faa Roerne til Kreaturerne bragt ind i Roehuset, saaledes som Fæstemaalet lyder paa. Husbonden mener at kunne nøjes med at aflade dem indenfor Staldbygningen, hvorved Fodermesterens Besvær med Fodringen jo stærkt forøges (naturligvis uden Ekstragodtgørelse derfor).

Det kan ikke være tænkeligt, at en Husbond virkelig har saa uindskrænket Raadighed over sine Folk, at de efter endt Arbejdstid ikke maa forlade Lejligheden, der ligger et Stykke fra Gaarden, og gaa til Møder.

Fodermester Hartmann nyder sine Kammeraters Tillid som Bestyrelsesmedlem af Landarbejderforeningen for Ødsted.

Men Fagforeningsfolk er efter Hr. Pedersens Opfattelse ikke i Rang med almindelige Mennesker, og det er derfor ogsaa strængt forbudt Fodermesteren at agitere for Foreningen blandt sine egne Medtjenere. Det skal Hr. Pedersen ikke have noget af.

Det kunde ellers nok være Grund til for Daglejerne paa Christiansdal at være med i Foreningen. Daglønnen der gives, var kun 1½ Kr. om Dagen sidste Aar, og nu i kommende Aar 2 Kr. daglig plus Kosten.

For at undgaa Pres om højere Løn, stikker Hr. Pedersen ogsaa en Ekstraskilling ud til sine Folk og advarer dem med en Hel- eller Halvhundredkroneseddel mod at gabe højere.

En ugift Daglejer, hvis Løn ogsaa ligger paa et Par Kroner om Dagen, vægrede sig i Sommer ved at følge Kammeraternes Opfordring til at indtræde i Fagforeningen, da han lige havde faaet et Ekstragratiale af 50 Kr. for sit Slid. Saa kunde han ikke være bekendt overfor »den gode Mand« at gøre ham imod.

Og Fodermesteren paa Rugstedgaard behøver skam ikke at smide de Penge ud til Forsikring i sin Fagforening, da han ikke skal komme til at lide Nød, saalænge han er der.

Men naar saa den Tjeneste — maaske før han mindst aner det — slipper op, mon saa ogsaa den omsorgsfulde Husbond vil være hans Trøst og Husvaler.

Opsigelsen kan komme som et Stjerneskud i den klare Nat — Der kendes et Eksempel herpaa fra Viuf i de sidste Dage.

Men d'Hrr. kan saa herlig have billig Arbejdskraft og holde Fagforeningsfolk borte, saa længe Tyendet og Daglejerne vil finde sig i at laanes ud fra den ene Gaard til den anden og udføre alt forefaldende Arbejde med Kartoffeloptagning, Tærskning osv. uden at faa Løn for Arbejde paa 2 Gaarde.

Sært nok, at de Ødsted og Rugsted Bønder ikke holder sig tilbage fra de saakaldte Landmandsforeninger — Protestforeninger mod Kornloven — men søger oven i Købet at sætte som et af dennes Programpunkter: Udelukkelse af Fagforeningsfolk fra Gaardenes Arbejde.

K. Kristiansen.

Til Afdelingerne under Viborg Amts Kredsorganisation.

Da jeg af Bladene ser, at en Del Afdelinger i den senere Tid har skiftet Formand og Kasserer, tillader jeg mig herved at henstille til de respektive Afdelinger under Viborg Amts Kreds-Organisation at meddele mig Navnene og Adresser paa nyvalgte Formænd og Kasserere, da eventuelle Meddelelser og Indbydelser fra Kreds-Organisationen ellers risikerer at gaa til de forkerte Adresser, hvilket kan medføre, at disse Meddelelser kommer rette Vedkommende for sent i Hænde.

Med kammeratlig Hilsen
Chr. Christensen,
Vinkel pr. Viborg.

Lommebog for Arbejdere

er nu udkommet paa Socialdemokratiets Forlag »Fremad«, som sædvanlig indeholder den ogsaa i Aar en Fylde af Oplysninger af den største Interesse for alle Arbejdere. Den er i det hele en værdifuld og uundværlig Haandbog for alle socialt interesserede Mennesker.

Den kan bestilles paa vort Kontor ved at indsende Bestillingsseddel i udfyldt Stand.

Prisen er *1 Kr. 50 Øre.*

Sygehjælpekasserne.

Lad være at lave Lilleputkasser. — Opgaven bør være en Forbundssag.

Tanken om Oprettelsen af en Sygehjælpekasse for vore Medlemmer, er det nyeste Skud paa vor Organisations Stamme, og inden for Sydsjællands Kredsorganisation, hvor Tanken er praktiseret, hersker der vistnok udelt Tilfredshed med Resultatet. Det er sikkert ogsaa en af de Opgaver, som vore Organisationer i den kommende Tid bør tage op; men denne Sag er saa betydelig, at der ikke bør eksperimenteres med den i de forskellige lokale Kredsorganisationer. Opgaven bør være en Forbundssag. Det er derfor heller næppe den rette Vej, naar enkelte Kredsorganisationer nu søger at løse Sagen selv.

Jeg læser saaledes i Dag i »Vestsjællands Social-Demokrat«, at Forretningsudvalget for Landarbejdernes Kredsorganisation i Vestsjælland fornyligt har holdt Møde og vedtaget fra 1. Oktober d. A. at oprette en Sygehjælpekasse. Dette er næppe klogt. De enkelte Kredsorganisationer kan dog ikke paa fyldestgørende Maade magte en saa stor Opgave. Lad være at lave Lilleputkasser! Det faar vi dog næppe noget ud af, saameget mere, som jeg fra kompetent Side nu hører, at hele denne Sag vil paa Forbundsledelsens Initiativ komme frem paa vort Forbunds Kongres til Februar. Og dette er den rette Vej. Denne Sag bør komme alle vore Medlemmer til Gode, og det kan først ske, naar Forbundet tager Opgaven op.

Storehedinge, den 26. Nov. 1918.

Jac. Jensen.

Landarbejderforbundet.

Gernersgade 1, Stuen,
København K.
Telefon: Central 13,338.
Formand: Oscar Levinsen.
Redaktør: Marius Olsen.
Hovedkasserer: Lorentz Petersen.
Hovedkontor:
Gernersgade 1, Stuen,
København K.
Telefon Central 13,338.

Arbejdsløshedskassen under den nye Lov.

Foranlediget af flere Forespørgsler ang. den nye Arbejdsløshedslov, skal jeg meddele:

Understøttelsens Størrelse
vil fremtidig fra og med 4. December være 3 Kr. pr. Dag til Familieforsørgere og 2 Kr. 50 Øre pr. Dag til ikke Familieforsørgere.

Huslejehjælpen
udbetales ikke mere.

Ventetiden
er i den nye Lov forlænget til 3 Maaneder for den, som bliver indmeldt i Tiden fra 1. December til 1. Februar. Derefter forlænges den til 6 Maaneder. Dette berører naturligvis ikke de Medlemmer, som er indmeldt i Kassen inden 1. December, da han naturligvis faar Understøttelse 2 Maaneder efter Indmeldelsen.

Yderligere Understøttelsen.

Udover den her nævnte Understøttelse kan der igennem Hjælpekassen betales til Familieforsørgere 35 Øre pr. Dag pr. hjemmeværende Barn under 15 Aar. For saa vidt Understøttelsen derved kommer op over tre Fjerdedele af den gennemsnitlige Arbejdsfortjeneste paa vedkommende Egn, kan Hjælpekasserne imidlertid nedsætte deres Tilskud, saa Understøttelsen ikkekommer til at overstige tre Fjerdedele af Arbejdsfortjenesten. Det er imidlertid ingen tvungen Sag, at Hjælpekasserne skal nedsætte deres Tilskud paa denne Maade. De Steder, hvor vore egne Folk har Repræsentanter i Hjælpekasserne, maa man vel derfor regne med, at en saadan Nedsættelse ikke finder Sted.

Skulde det desuagtet være Tilfældet nogen Steder, maa det være vore Afdelingers Opgave at faa Hjælpekassebestyrelserne bort fra denne Trafik. Disse 35 Øre pr. Dag pr. Barn skal alle betales igennem Hjælpekassen. Vore Kontrolbestyrere har kun med Udbetalingen af den gennem vore Kasser ydede Arbejdsløshedsunderstøttelse at gøre.

Endvidere ydes til saavel Familieforsørgere som ikke Familieforsørgere 20 Øre pr. Dag for hver voksen Person og 10 Øre for hvert hjemmeværende Barn under 15 Aar for lang Arbejdsløshed. Denne Understøttelse skal ogsaa udbetales gennem Hjælpekassen. Den ydes imidlertid først, naar man fra 1. Maj 1918 at regne har været arbejdsløs i 90 Dage, eller for den Tid man har været arbejdsløs indenfor et Tidsrum af 180 Dage, dog ikke for mindre end 14 Dage.

Denne Understøttelse *skal* Hjælpekassen imidlertid betale.

Kontrolbestyrerne
vil, dersom de ikke allerede har faaet det, faa tilsendt alt Kontrolmateriale vedrørende denne Understøttelse. Ligesom de vil faa tilsendt Cirkulærer og Vejledninger m. v. vedrørende den nye Understøttelse.

Med kammeratlig Hilsen.

Oscar Levinsen.

Vejle Omegns Kredsorganisation.

Vejle Omegns Kredsorganisation afholder Repræsentantmøde Søndag d. 15. ds. Kl. 1 i Arbejdernes Forsamlingsbygning, Vejle.

Hver Afdeling repræsenteres ved Formanden samt et valgt Medlem for hver 25 Medlemmer, Afdelingen tæller. Enhver Afdeling bør lade sig repræsentere.

Udvalget.



Den økonomiske Verdenssituation.

Gaardmandsoptøjer ved Lemvig.

Mens en nystiftet Afdeling holder Generalforsamling belejrer 20—30 Gaardejere og Gaardmandssønner Forsamlingshuset til alle fire Sider.— De slukkede Lyset, forsøgte at sprænge Dørene og foranstaltede stor Hyle- og Bankekoncert ved Vinduere og paa Husets Loft.

Arbejderne svarer med at stifte en socialdemokratisk Forening.

Til sidste Fredag Aften havde en i Lomborg-Rom stiftet Afdeling indkaldt til konstituerende Generalforsamling. Skønt Medlemmerne var indvarslet privat og ganske under Haanden, fik Mødet, takket være Egnens Gaardejere, et meget bevæget og stormende Forløb.

Da Generalforsamlingen Kl. 7 skulde begynde, havde der indfundet sig en halv Snes Gaardejere og Gaardmandssønner i Lokalet, og det dobbelte Antal uden for.

Det mærkedes straks paa Stemningen hos de ubudne Gæster, at man havde ondt i Sinde.

Formanden, Arbejdsmand *Hans Kallesøe*, aabnede Mødet og bad paa høflig Maade Uvedkommende forlade Lokalet. De i Lokalet værende Gaardejere fjernede sig ogsaa, men derefter begyndte uden for et frygteligt Spektakel.

Man stormede Vinduer og Døre,
hylede og raabte, sparkede paa Dørene, som skulde de sprænges, og tilsidst kravlede nogle op paa Loftet, hvor de foranstaltede en Trampe- og Bankekoncert uden Lige.

De elektriske Ledninger blev afbrudt, saa Lokalet henlaa i yderste Mørke. Enkelte af Mødets Deltagere havde imidlertid Stearinlys i Lommen, da det forud var rygtedes, at der kunde ventes Angreb.

Formanden for Forsamlingshuset, hos hvem man havde lejet Lokalet, kom til Stede. Foreningen bad nu Formanden, som Vært for Huset, forsøge at skaffe Ro og Beskyttelse.

Formanden for Forsamlingshuset søgte ogsaa at skaffe Ro og Orden, men alt var forgæves.

I mindst 1½ Time
vedblev Gaardejerne og deres Sønner at larme og raabe op om, at Lokalet var fyldt af Syndikalister og Bolscheviker.

Generalforsamlingen forholdt sig fuldstændig passiv fra alt Gemæng og Ordstrid med de halvgale Mennesker og efter at man var naaet gennem Dagsordenen og Bøllerne uden for havde forladt Stedet, talte Kredssekretæren Red. *Madsen* om Betydningen af politisk Organisation.

Resultatet blev, at de forsamlede Arbejdere vedtog at oprette en socialdemokratisk Forening for Sognet.

Midt under Forhandlingerne forefaldt en komisk Scene. De syndikalistiske Gaardejere sendte en Stafet ind, som forlangte et Forhandlingsmøde for at Gaardejerne kunde faa dannet en Arbejdsgiver- eller Gaardmandsforening.

Generalforsamlingen svarede, at man ikke ønskede at deltage i Forhandling herom. Gaardejerne kunde stifte saa mange Foreninger de ønskede: fra Arbejdernes Side vilde der ikke blive lagt dem et Halmstraa i Vejen derfor.

Gaardejernes mere end grovkornede Optøjer vakte straks, da de blev bekendt, den allerstørste Afsky blandt Egnens, ellers paa mange Maader rettænkende, Befolkning. Og ikke uden Grund.

Hvis der fra Arbejdernes Side,
naar Gaardbønderne holder Møder, blev foretaget en lignende Demonstration, vilde der vist snart blive ringet efter Politi.

Havde de forsamlede Arbejdere

ikke alle som én bevaret Roen, kunde der være sket uberegnelige Ting.

Om Aarsagen

til Gaardejernes Overfald staar man ganske uforstaende. Men af de Raab der lød:

Skal det Pak og Rak

nu til at bestemme Sognets Anliggender, bliver det ikke til at være i Byen, formoder man, at der fra velvillige Sjæle har været agiteret paa ren Stimandsvis.

Virkningen kom glædeligvis ikke til at svare til Gaardejernes Forventninger.

Vor nye Afdeling fik en solid Start. Optøjerne virkede kun til at aabne Øjnene paa Smaakaardsfolk for Venstres Frisind.

Venstre og Venstres Presse, der alt for længe har fordummet Sindet og formørket Tilværelsen for Landarbejderne, er ved at tabe Terræn. De slutter op i Socialdemokratiets og de organiserede Arbejderes Rækker. ×

Forvalterhovmod.

Der har i den senere Tid været fremført nogle Klager over Forvalteren paa »Rynkebygaard« ved Ringe, og efter hvad jeg nu har faaet oplyst, kan det ikke siges at være uden Grund.

Forvalteren, en ganske ung Mand, som bærer det almindelige, jævne, borgerlige Navn *Niels Jørgen Larsen*, har, siden han d. 1. April d. A. kom til Gaarden, indført nogle Skikke, som ikke i Forvejen var kendt her.

Medens det f. Eks. tidligere var Skik og Brug, naar Arbejderne blev sat i Arbejde, at der blev spurgt, om de vilde eller kunde gøre det og det, saa har Forvalteren forandret det om til, at nu »skal« den Mand gøre saadan eller saaledes.

Alle Arbejderne paa Gaarden er nu blevet organiserede, og Forvalteren spurgte da for nogen Tid siden en af Daglejerne, om han ogsaa var med. Da Svaret lød bekræftende, tillod Spiren sig at sige, at han vilde anbefale nævnte Mand at melde sig ud af den Forening. Hertil svarede Arbejdsmanden, som enhver vel nok vilde have svaret, hvis en næsvis Person vilde blande sig i andre Folks private Sager, at det var noget han (Arbejderen) selv bestemte.

Forrige Mandag henvendte en anden af Arbejderne sig til Forvalteren og gjorde ham i en høflig Tone opmærksom paa, at han havde faaet udbetalt 75 Øre for lidt om Lørdagen. Arbejdsmandens Søn havde, hvad flere Gange tidligere var sket, hentet Pengene paa Gaarden.

Herover blev Forvalteren grov og bød sluttelig Arbejdsmanden at »holde Kæft«, og saa kunde han skruppe af.

Da selvfølgelig ingen voksne Mennesker, og aller mindst organiserede Folk, vil finde sig i en saadan Behandling, tog Arbejdsmanden ham ganske rolig paa Ordet og forlod Gaarden.

Da Baronen, som nævnte Dag var bortrejst, kom tilbage, henvendte Arbejderen og Undertegnede sig hos ham og forhørte, hvad Meningen var.

Vi forelagde Baronen alle Klagerne, og han lovede at undersøge Sagen nærmere, hvorefter Arbejderen skulde faa Besked, om han skulde komme paa Gaarden mere.

Dagen efter kom der Bud, at han kunde godt begynde at arbejder dér igen, naar han blot vilde give Forvalteren en Undskyldning!!!

Det siger sig selv, at Arbejderen betakkede sig for Tilbudet.

Hvorvidt Forvalterens Optræden kun er et Udslag af den drengeagtige Vigtighed, som præger visse »Fa'rs Sønner«, eller det skyldes en mangelfuld Opdragelse vides ikke med Sikkerhed.

Hvis det sidstnævnte er Tilfældet, vil Baronen sikkert snart se sin Fordel ved at skille sig af med ham. Det er jo som bekendt af lige saa stor Vigtighed for Arbejdsgiveren som for Arbejderne at have en Arbejdsleder, der forstaar at omgaas Folk paa en ordentlig Maade.

Men iøvrigt vil jeg gerne give Niels Jørgen Larsen et rigtigt godt og velment Raad, endog ganske gratis, saa det bør han være mig taknemlig for, da gode Raad som bekendt ellers er dyre. Raadet lyder saaledes:

Prøv for Fremtiden at benytte en mere høflig og dannet Tiltaleform, og det vil lønne sig for hele Livet.

Og saa er der en Ting, jeg endnu vil bede »Unge Larsen« erindre, og det er, at »Egespirregimentet«s Tid snart er ved at være forbi.

Anton Hansen,
Ringe.

Kongressen.

Den bliver den 16.—19. Februar.

Som tidligere meddelt er det med overvældende Flertal vedtaget at afholde Kongres i Februar Maaned. Hovedbestyrelsen har nu fastsat Kongressen til Dagene d. 16., 17., 18. og eventuelt 19. Februar. Kongressen skal holdes i *Grundtvigs Hus*, Studiestræde, København.

Afdelinger, som har Forslag, de ønsker behandlet paa Kongressen, bedes erindre, at disse skal være indsendt til Hovedkontoret senest d. 20. December. Iøvrigt bedes Afdelingerne forberede sig paa at sende Repræsentanter til Kongressen. Det er jo nemlig Pengene til de Delegeredes Ophold og en Del af Rejsen, det gælder om at skaffe til Veje. Opholdet i København de 4 Dage vil jo koste 40—50 Kr. for de Repræsentanter, som ikke har Familie ,de kan bo hos.

Forbundets Kongresfond skulde jo betale de Delegeredes Rejseudgifter, men det kan allerede nu forudses, at Kongresfonden ikke vil være i Stand til at betale alle Rejseudgifterne.

Afdelingerne gøres opmærksomme paa, at det endnu er meget mere end tidsnok at vælge Repræsentanter til Kongressen; ligeledes erindrer vi om, at Forbundet ikke endnu skal have nogen som helst Meddelelse om, hvem der er valgt. Der vil senere blive tilsendt Afdelingerne Cirkulærer Kongressen vedrørende, hvori Blanketter til Meddelelse om de valgte Delegerede vil findes.

Oscar Levinsen.

Nicolaus Paschitsch.



er Serbiens Ministerpræsident og har været det under hele Krigen, da *Mackensens* sejrrige Tropper havde knust den serbiske Hær og besat Landet, saa det en Tid ud, som Serbiens Saga var ude og Drømmen om, at Storserbien aldrig skulde blive Virkelighed, men nu er Billedet forandret.

Storserbien er blevet en Kendsgærning.

En brutal Gaardejer overfalder sin syge Fodermester.

En grim Begivenhed i Falling.

Forleden henvendte Fodermester *Alfred Rasmussen* sig til os med Klage over en ualmindelig raa Behandling, han havde været Genstand for ude hos Gaardejer *Niels Sørensen*, Halkær i Falling Sogn. Alfred Rasmussen, der var kommen i Tjenesten den 8. November d. A., havde været saa uheldig under sit Arbejde at forløfte sig, saaledes at han fik stærke Smærter i Ryggen. Han maatte derefter gaa til Læge *Didriksen* i Gylling for at blive undersøgt, og denne konstaterede, at der forelaa en Muskelsprængning, hvorfor han beordrede Rasmussen til at holde sig i Ro i 8 Dage. Da Patienten kom hjem til Niels Sørensen med den Besked, udtalte denne, at han vilde have en Attest fra Lægen, da han ellers ikke vilde tro paa Fodermesterens Sygdom. Alfred Rasmussen maatte saa til Lægen igen og vendte hjem med Attesten, men nu blev Niels Sørensen aldeles rasende og slog, bistaaet af sin Søn, den tilskadekomne Fodermester til Jorden, saa denne tabte Hat og Pengepung og maatte flygte ud paa Landevejen med Husbonden og Sønnen i Hælene paa sig. Herude overfaldt de ham nu igen, slog ham saaledes, at det viste sig ved en foretagen Lægeundersøgelse, at den overfaldne havde store Buler i Hovedet og en Knude saa stor som en Knytnæve paa Ryggen. Alfred Rasmussen kaldte en ældre Arbejder, *Peder Hansen* fra Lerdrup, der befandt sig paa Vejarbejde lige i Nærheden, til Vidne, og da denne foreholdt Niels Sørensen og Søn deres skandaløse Færd, truede de med at knuse ham, hvis han sagde noget.

Fodermesteren blev forbudt Adgang til Gaarden, han anmodede om at faa sin Hat og øvrige Ejendele; men det blev nægtet ham. Anmodning om at faa Ernæringskort blev ligeledes nægtet med den Motivering, at naar han var syg, behøvede han ingen Ernæringskort.

Alfred Rasmussen meldte selvfølgelig det forefaldne paa Herredskontoret i Odder, som, da vi talte med dem om Sagen, udtalte, at da der var Vidner og Overfaldet var sket paa offentlig Vej, var der ikke Tvivl om, at den brutale Gaardejer og hans Søn vilde blive idømt en klækkelig Bøde og Erstatning til Fodermesteren, ligesom Herredsfuldmægtig *Bojsen* heller ikke var i Tvivl om, at Manden vilde kunde faa Løn for 2 Maaneder og Kostpenge, da han var tvunget af Tjenesten uden Aarsag fra hans Side.

Nærværende bliver bragt til Offentlighedens Kundskab for at advare andre Karle fra at søge Tjeneste hos denne brutale Gaardejer, der forøvrigt er almindelig kendt for sit raa og uforligelige Sind.

Alfred Rasmussen, der var ganske blottet for Penge, maatte, da han som sagt i Øjeblikket er uarbejdsdygtig, anbringes paa Odder Fattiggaard, indtil han bliver rask.

C. J.

Tak.

Alle Medlemmerne af Landarbejderforeningen i Sølinge bringes ad denne Vej min dybfølte Tak for den store, smukke Krans, der blev lagt paa min Mands Grav ved hans Begravelse.

C. Conradsens Enke,
Sodinge—Ringe.

Idyl

paa en stevnsk Bondegaard

Karlekammer- og Dagligstueidyl.

Vi hvde forleden Besøg af en ung Tjenestekarl fra Sydstevns. Han var blevet gjort husvild! Ja, det er netop Udtrykket, og der er intet overdrevent heri. Paa Gaarden, hvor vor Hjemmelsmand tjener, har man faaet Indkvartering, to Dragoner, som skal passe paa, at der ingen »Bolschevikker« gaar i Land paa disse Kanter af den danske Kyst. Soldaterne er blevet modtaget med aabne Arme og er straks blevet anvist Bøndernes pæne og rene Gæsteværelser, ligesom man heller ikke har sparet paa de hamstrede Sulevarer fra Hjemmeslagtegrisen — det troede vi jo, men saaledes er i hvert Fald ikke Tilstandene hos Gaardejer P. Olsen, »Toftehøj« i Gevnø. Det har hans Karle maattet erkende. De er nemlig blevet gjort fredløse i det Hummer ude i Udhuset, som kaldes Karlekammeret. Det skal de nu dele med Soldaterne. Der er to enkelte Senge i Kamret. Nu har P. Olsen konfiskeret den ene til Soldaterne. De fire Mænd, to Karle og to Soldater, maa saa dele det lille Hummer og sove to og to i en enkelt Seng. Det er idylliske Tilstande!

Den ene af Karlene fandt dog — trods dette, at der jo ikke findes noget Huslejenævn, hvor Tyendet kan henvende sig —, at det skete var for kraftigt et Indgreb overfor de personlige Rettigheder, som han mente, selv et Tyende maatte have Krav paa. Han tillod sig da en Henvendelse til P. Olsen og henstillede til ham at lade Soldaterne flytte op i Gæsteværelset, som jo alligevel stod ledig.

»I Gæsteværelset«, udbrød P. Olsen med alle Tegn paa Bestyrtelse, »skulde Soldaterne saa ligge i Mahognisenge?«

— Naa ja, hvorfor ikke, faldt Karlen ind, det kunde jo ikke genere Sengene.

»Vil Du holde din Mund, din næsvise Flab!« var P. Olsens afsluttende Bemærkning paa denne Forhandling.

Næste Scene er Dagligstuen. Et stort gulmalet Bord staar paa Gulvet nærmest Vinduerne. Bordet er saa langt, at det naar fra den ene Væg til den anden. Det er Spisebordet, hvor Folkene og P. Olsen med Familie indtager deres fælles Maaltider. Over P. Olsens Plads hænger der et stort gulnet Billede af Fr. 7. For begge Bordets Ender og langs Indersiden findes der en til Væggen fastgjort Bænk. Ude paa Gulvet er anbragt en gammel Sofa. Det er Middag. Karlene kommer ind for at spise. En af Karlene vover da at tage Plads et Øjeblik paa den ovenfor omtalte Sofa, men det er ogsaa kun for et Øjeblik. Peter Olsen kan nemlig ikke tænke sig sine Tjenestefolk siddende paa Sofaen. Det er aldrig sket før dér paa Gaarden, og han har været dér, siden han var lille, og nu er han snart 70.

»Skal Du sitte paa Sofaen,« udbryder Peter Olsen, »vil Du øjeblikkelig se, Du skrubber hen og sætter Dig paa »Gaasebænken«.

— Saadan er Idyllen i Peter Olsens Tyendeværelse og Dagligstue.

Jac. Jensen.

Fra Afdelingerne.

Hatting—Thorsted Afdeling.

Arbejdsløse i Hatting—Thorsted Afdeling maa møde til Kontrol de 5 Dage fra 10—11 hos Kontrolbestyrer H. Christoffersen og om Lørdagen fra 2—3 hos Undertegnede, der udbetaler Understøttelsen.

K. Due.

Thise Afdeling

afholder Generalforsamling den 22. DecemberK l. 2½ Em., hvor Valg af en ny Fromand vil finde Sted. Dette foregaar uanset hvor ringe Tilslutningen end bliver.

Marinus Mortensen.

Fjelsted Harndrup Afdeling (Fyen)

afholder Ekstrageneralforsamling paa Harndrup Afholdshotel Søndag den 8. December Kl. 7. Alle Medlemmer bedes møde.

Knud Madsen.

Vitten Hinnerup Afdeling

afholder Medlemsmøde Torsdagen den 12. Kl. 8 pr. i Haldums Forsamlingshus. *Hans Skovgaard.*

Gudbjerg og Omegns Afdeling

afholder Medlemsmøde Lørdag den 14. December Kl. 8 om Aftenen hos Husejer Anders Madsen, Ellerup. Samme Aften Kl. 7½ afholdes Bestyrelsesmøde.

Carl O. C. Hansen.

Landet Ryde Afdeling.

Medlemsmøde afholdes i Nøbbølle gl. Skole Søndag den 15. ds. Kl. 2 Eftm. Nye Medlemmer optages.

Peter Olsen.

Øster Tørslev Afdeling

afholder Medlemsmøde Søndag den 15. December i Øster Tørslev Forsamlingshus Kl. 6½.

Jens Karl Jensen.

Diernisse Afdeling (Fyen)

afholder Medlemsmøde Onsdag den 11. December Aften Kl. 7 paa Finstrup. Valg til Kongressen og Juletræet. Mød nu alle.

Jens P. Andersen.

Mern Afdeling.

Medlemmer, som er fraflyttet Afdelingen og ikke har anmeldt Flytning, bedes snarest sende Adresse og skyldig Kontingent til undertegnede Kasserer. Husk, at 2 Maaneders Restance betyder Tab af Medlemmets Rettigheder.

Rasmus Nielsen,
Sageby Mark pr. Mern.

Slaglille Afdeling

afholder ekstraordinær Generalforsamling Tirsdag den 10. December i Slaglille Forsamlingshus.

Rasmus Hansen.

Pjedsted og Omegns Afdeling

afholder ekstraordinær Generalforsamling i Arbejdernes Forsamlingssal (Egum Central) Lørdag den 7. Decbr. Kl. 8. Udeblivelse medfører en Bøde paa 50 Øre.

Bestyrelsen.

Fensmark Afdeling (Sjælland)

afholder Medlemsmøde Lørdag Aften den 14. December Kl. 7½ i Fensmark Samlingshus.

P. Isak Larsen.

Herløv Afdeling

afholder ekstraordinær Generalforsamling, Torsdag den 12. December Kl. 7½ paa Herløv Kro .Forslag vedrørende Kongressen i Februar Maaned skal behandles. Forslag som ønskes behandlede paa Generalforsamlingen, bedes tilsendt Undertegnede, senest den 10. December.

Emil Lippert.

Lynge og Broby Afdeling.

Generalforsamling afholdes Onsdag den 11. December Kl. 8 Aften hos Kontrolbestyrer Jakob Jensen, Topshøj. Alle Fagbøgerne bedes indsendt, da Regnskabet skal opgøres.

Karl Hansen.

Gislev Afdeling,

afholder Medlemsmøde Søndag den 8 December Kl. 2 i den gamle Friskole. Bestyrelsen bedes møde Kl. 1.

Sofus Larsen.

Kongstrup-Tølløse Afdeling

holder ekstra Generalforsamling i Tølløse Fredag den 13. December og i Kongstrup Forsamlingshus Søndag den 15. December, begge Aftener Kl. 6½.

M. Sørensen.

Aalsø og Omegns Afdeling

afholder Medlemsmøde Søndag den 8. December Kl. 3 i Logebygningen i Aalsrod for at tage Stilling til Spørgsmaalet om Opstillingen af Kandidat i Grenaakredsen til Folkethingsvalget. Bestyrelsen bedes møde Kl. 2. *N. Hansen.*

Orte Sogns Afdeling.

Medlemsmøde afholdes i Frøbjerg Forsamlingshus Lørdag den 14de December Kl. 7. Alle Medlemmerne bedes møde.

Kristen Kristoffersen.

Svallerup Afdeling (Sjælland).

Da Bestyrelsen har anmodet Sogneraadet om Forhøjelse paa Stenslagning, bedes Medlemmerne henvende sig til Bestyrelsen, før de paatager sig Stenslagning for Kommunen.

Kontroltiden er fra 10—11 Fmd. hos Kirkeværge L. Jensen.

Jens P. Nielsen.

Helsinge-Valby Afdeling.

Kontroltiden er fra Kl. 10—11 Fm. de 5 Dage og fra 3—5 Lørdag.

Kontrolbestyrer *Laurits Larsen,*
Nejlinge,

Als Afdeling (Østjylland).

Det vedtoges paa Medlemsmødet den 24. Novbr., at hvert Medlem, som udebliver fra Møder og Generalforsamlinger, skal erlægge en Bøde af 25 Øre, Formand og Kasserer 50 Øre.

Niels Kristian Nielsen er valgt som Hovedkontrolbestyrer, til hvem de Arbejdsløse har at melde sig.

Nils Jørg. Nielsen.

Rø Afdeling (Bornholm).

Medlemsmødet, som skulde være afholdt den 7. December, aflyses herved indtil videre paa Grund af spansk Syge.

Wiggo Chr. Hansen.

Brønsholm Afdeling,

afholder Bestyrelsesmøde i Niverød Kro, Lørdag den 14. December Kl. 7 Aften og Medlemsmøde samme Aften Kl. 8¼. *Anders P. Salomonsen.*

Stillinge Afdeling,

afholder Medlemsmøde Søndag den 8. December i Kirsten Rasmussens Sal i Kirkestillinge. Udeblivelse uden gyldig Grund medfører Bøder.

Formanden.

Stenstrup Afdeling,

afholder ekstraodinær Generalforsamling Lørdag den 14. December i Logebygningen Kl. 7½.

Jørgen Jørgensen.

Herslev Gevninge Afdeling,

afholder Juletræ og Bal for Foreningens Medlemmsr med Børn den 28. December i Lindenborg Kro.

Chr. Christiansen.

Faare Afdeling,

afholder Møde den 2. Lørdag i hver Maaned, for Udeblivelse betales en Bøde af 50 Øre for Medlemmer og 1 Kr. for Formand.

Kontroltiden er sat fra Kl. 10—11, Lørdag fra Kl. 4—5.

Jens Gadkjær.

Kauslunde Landarbejderforening.

Stort offentlig politisk Møde afholdes paa Kauslunde Gæstgivergaard, Søndag den 15. December Efterm. Kl. 4. To Talere vil komme til Stede, muligvis Hr. Folketingsmand *L. D. Rasmussen,* Odense og *Anthon Hansen,* Ringe. Fra Kl. 8—1 offentligt Bal. Til Mødet betales 25 Øre i Entre til Afholdelse af Udgifterne. Til Ballet 65 Øre. Omegnens Afdelinger indbydes.

Mød op alle og lad os nu vise det moderate Kauslunde, at vi formaar at holde en smuk Fest.

MØD OP, ingen maa blive hjemme. God Musik.

V. Bernhardt Petersen

Stege Afdeling.

Medlemmerne gøres opmærksomme paa, at Medlemsmøde afholdes den 3. Søndag i hver Maaned Kl. 3 og Bestyrelsesmøde Kl. 2. Der er fastsat en Mulkt for Udeblivelse fra Medlemsmøder af 50 Øre, fra Bestyrelsesmøder af 1 Kr. Møderne afholdes hos Chr. Petersens Enke, Stege.

Formanden.

Finderup Afdeling.

Hmd. Chr. Larsen, Finderup, er valgt til Kasserer i Stedet for Vilh. Hansen. *H. E. Jensen.*

Børglum Afdeling,

holder stor offentligt Møde Lørdag den 14. December Aften Kl. 7 i Forsamlingshuset.

Som Talere har Gaardejer Jens Sørensen, Sejelflod og Husmand Marthinus Vammen, Vaarst, lovet at komme til Stede. Da det er to godt bekendte og dygtige Mænd, var det meget heldigt, at alle Medlemmer vilde give Møde og tage alle deres Naboer og Venner med.

Fri Diskussion. Tag den lille røde Sangbog med.

Anders P. Jensen.

Oure Vejstrup Afdeling,

afholder Medlemsmøde paa Oure Kro, Søndag den 8. December Kl. 3.

Aage Rosenfeldt.

Snesløv Afdeling.
Kontingentet er forhøjet med 15 Øre maanedlig. Paa Grund af Epidemien aflyses Ballet den 15. Decbr.
Lars Petersen.

Taarnborg Sogns Afdeling
afholder Møde Onsdag den 11. December Kl. 7½ i Svenstrup Forsamlingshus, hvor *Harpsøe* kommer tilstede som Taler. Fagbogen bedes medbragt.
R. Chr. Nielsen

Gylling Afdeling
afholder Bestyrelses- og Medlemsmøde den 2. Søndag i hver Maaned, Kl. 3 Eftm., i Forsamlingshuset i Gylling, hvortil alle Medlemmer bedes møde.
Chr. Næsborg.

Vindinge Afdeling
holder Medlemsmøde i Kogsbølle Forsamlingshus den 15. Decbr. Kl. 3. Medlemmerne bedes alle møde med Fagbøgerne, da der betales Kontingent samtidig.
Rasmus Petersen.

Pandrup Kaas Afdeling.
Ekstraordinær Generalforsamling afholdes i Kaas Forsamlingshus Søndagen den 15. December Kl. 3 Eftm.
Vald. Petersen.

Sønderholm-Frejlev Landarbejderforforening
afholder offentligt Agitationsmøde med Foredrag paa St. Restrup Højskole Tirsdag den 10. ds. Kl. 8 Aften. Medlemsbog medbringes. Alle er velkomne.
Niels Sørensen.

Brenderup Afdeling
afholder med forventet Øvrigheds-Tilladelse offentligt Bal paa Brenderup Gæstgivergaard Søndag den 8. ds. Kl. 8.
Medlemsmøde afholdes Onsdag den 11. ds. og fremdeles anden Onsdag i hver Maaned. Der er fastsat 25 Øre i Bøde for Udeblivelse uden lovlig Grund.
Lauritz Hansen.

Rødby Landarbejderforening
afholder Medlemsmøde Søndag den 8. December Kl. 2 hos Gæstgiver Hansen, Rødby Havn, og fremdeles afholdes der Møde den anden Søndag i hver Maaned. Medlemmer, som udebliver fra Møderne, maa betale 50 Øre i Mulkt. Medlemsbogen bedes medbragt.
L. P. Hovmand.

Silkeborg og Omegns Afdeling
afholder Søndagen den 15. Decbr. Kl. 7 Aften paa »Sommerlyst« i Silkeborg stor Stiftelsesfest med Taler, fælles Kaffebord, og som det bør og hører sig til en rask Svingom. Enhver Fagfælle er venligst indbudt samt Medlemmer af de samvirkende Fagforbund mod Forevisning af Fagbog.
P. S. Pedersen.

Nordrup Afdeling.
Med forventet Tilladelse afholder Nordrup og Omegns Landarbejderforening Juletræ i Halleløv Forsamlingshus 4de Juledag Kl. 7 Eftm.
Nye Medlemmer optages til Aftenen kr.
Alfred Carlsen.

Kr. Hyllinge Afdeling
afholder Møde hos *N. Hansen*, Kyndeløse, Søndag den 15. ds. Kl. 3. Alle Medlemmer i Saaby, Ferslev, Skibby og Sæby indbydes for at søge at faa et Samarbejde i Gang mellem Afdelingerne.
Kr. Pedersen.

Ubby Afdeling.
De Arbejdsløse, som skal stille til Kontrol, bedes medtage deres Fagbog.
Ludvig Madsen,
Kontrolbestyrer.

Thureby Afdeling.
Generalforsamling afholdes Lørdag den 7. December paa Hotel »Thureby«, hvor alle bedes møde, da vigtige Sager er paa Dagsordenen.
Kristian Pedersen.

Valløby-Taarnby Afdeling
afholder Medlemsmøde paa Vallø Kro Lørdag den 7. December Kl. 7 Eftmd.
Jens Nielsen.

Daastrup Afdeling
afholder Medlemsmøde paa Viby Kro Lørdag den 14. December Kl. 7½. Forslag, som ønskes behandlet paa Kongressen, indgives og drøftes.
Marius Johansen.

Skibet Afdeling
holder Medlemsmøde i Skibet Kro Tirsdag den 10. December Kl. 7.
Jens N. Jensen.

Karlslunde Afdeling.
Da Medlemmerne ikke kommer til Møderne, afholdes ikke Medlemsmøder foreløbig. Medlemmerne maa selv betale Kontingent til Kassereren inden den 10. i hver Maaned, i modsat Fald maa de betale 25 Øre til Opkræveren.
Kontroltiden er fra 10 til 11 de første 5 Dage og fra 2 til 3 om Lørdagen.
Louis Hansen.

Vestermarie Afdeling
afholder Medlemsmøde Lørdag d. 7. December Kl. 7½ i Vestermarie Forsamlingshus. Nye Medlemmer optages.
Bestyrelsen.

Kølstrup Afdeling
afholder Medlemsmøde Onsdag den 11. December i Forsamlingshuset. Alle Medlemmer bedes møde, ellers 25 Øre i Mulkt.
L. C. Adolfsen.

Gedved Afdeling
afholder Medlemsmøde i Forsamlingshuset Mandag den 9. December Aften Kl. 7. Mød talrigt. Bestyrelsen bedes møde 6¾.
Peder Frederiksen.

Frørup Landarbejder Afdeling.
Medlemsmøde afholdes Søndagen den 15. December Kl. 2 pr. i Taarup Forsamlingshus. Udeblivelse uden gyldig Grund medfører en Mulkt af 50 Øre for Medlemmerne, 1 Kr. for Bestyrelsen.
Karl Larsen.

Hyllinge Sj. Afdeling.
Medlemsmøde afholdes paa Hyllinge Kro Søndag den 8. December Kl. 4. Bestyrelsesmøde Kl. 3.
Bestyrelsen.

Lynge Uggeløse Afdeling,
afholder Møde i Lynge Kro Onsdag den 11. Kl. 8.
B. Michelsen.

Herstedernes Afdeling,
afholder Generalforsamling Søndag den 8. December Kl. 1 paa Roskilde Kro. Spørgsmaal af stor Vigtighed foreligger. Generalforsamlingen er beslutningsdygtig uanset de mødtes Antal.
P. Jensen.

Gudum og Gudholm Afdelinger
afholder fælles Sammenkomst med Dans til Fordel for Juletræ, Lørdag den 7. December Kl. 8 paa Gudumholm Afholdshotel.
N. Chr. Madsen.

Østofte Afdeling,
afholder Medlemsmøde i Kommunalstuen Torsdag den 12. December Kl. 8. Forslag som ønskes behandlet paa Kongressen, maa indsendes til undertegnede, inden den 10. ds.
Jacob Jacobsen.

Hjertebjerg Landarbejderforening
afholder Aftenunderholdning, Lørdag den 14. December Kl. 7½ med Foredrag og Oplæsning af Hr. Lærer *Thinghus*, Udby.
Jens P. Hendberg.

Vonsild Dalby Afdeling (Jylland).
Medlemsmøde i Vonsild Forsamlingshus, Lørdag den 14. December Kl. 7½. Alle Landarbejdere indenfor Afdelingens Omraade indbydes til at deltage i en Forhandling om en Lønskala for Vonsild og Dalby Sognes Vedkommende. Alle Medlemmer bedes møde. Fælles Kaffebord. Madkurve medbringes.
Bestyrelsen.

Gudme Brudager Afdeling.
Medlemsmøde afholdes paa Gudme Hotel Søndag den 15. December Eftermiddag Kl. 3. Kontroltiden er de 5 første Dage i Ugen fra Kl. 10—11 Formiddag og Lørdag fra 3—4. Hvis nogen af Medlemmerne har noget at vil have til Forhandling paa dette Møde, maa samme været indgivet til Formanden til den 10. December.
Hans Hansen.

Haarby Afdeling.
Vort Medlemsmøde den 7. December aflyses hermed, paa Grund af den spanske Syge. Næste Møde skal blive nærmere bekendtgjort.
Henning Karlsson.

Uldum og Omegns Afdeling
afholder Medlemsmøde Mandag den 9. ds paa Uldum Afholdshjem Kl. 7½ præcis.
Niels Hansen.

Brorup-Valby Afdeling.
Medlemsmøde afholdes Søndagen d. 15. December i Valby Forsamlingshus Eftrm. Kl. 3.
Jens P. Jensen.

Biersted Afdeling,
holder Medlemsmøde paa Vadum Hotel Søndag d. 15. December Kl. 1½.
Jacob Pedersen.

Kundby Afdeling
afholder Medlemsmøde i Kundby Forsamlingshus Lørdag den 14. December Eftermiddag Kl. 7. Vigtige Sager er paa Dagsordenen.
Jens P. Kristensen.

Storvorde-Sejlflod Landarbejderforening
afholder ekstraordinær Generalforsamling Onsdag d. 11. December Kl. 7 Aften.
Jens P. Jensen.

Tjæreby Afdeling.
Tjæreby Landarbejderforenings Medlemmer, som har skiftet Plads til November, bedes meddele det til mig snarest, da de ellers ikke vil faa Landarbejderbladet. Samtidig meddeles det, at Kontroltiden er fra Kl. 10 til 11 de første 5 Dage og om Lørdagen fra 2 til 4 hos Peter Vinholt, Tjæreby Fladmose.
Hans Frederiksen.

Rørby Afdeling.
Medlemsmøde afholdes Lørdag den 7. December Aften Kl. 7 hos Arbejdsmand Carl Chr. Sørensen, Rørby.
Søren P. Sørensen.

Fjelsted-Horndrup Afdeling
holder Generalforsamling paa Afholdshotellet i Horndrup Lørdag den 14. December Kl. 7½. Dagsorden: Kongressen.
Bestyrelsen.

Olsker Afdeling (Bornholm)
afholder Medlemsmøde Søndag den 8. December Kl. 4 Eftermiddag. Bestyrelsesmøde Kl. 3.
Niels C. Dellgren.

Tappernøje Afdeling
afholder Møde i Tappernøje Forsamlingshus Søndag den 8. December Kl. 4 Eftermiddag. Købmand Vinther, Præstø, kommer til Stede som Taler. Alle Medlemmerne bedes møde. Medlemmerne af Everdrup og Baarse Afdelinger indbydes til at komme til Stede.
Hans Andersen.

Idestrup Afdeling
afholder Medlemsmøde i Idestrup Søndag den 8. ds. Kl. 3 Eftm. Der kommer en fremmed Taler. Virk for god Tilslutning.
Johs. Larsen.

Langaa og Omegns Afdeling.
Medlemsmøde afholdes i Svindinge Forsamling Lørdag den 7. December Kl. 7½. Alle Medlemmer bør møde, da der blev vedtaget ved sidste Medlemsmøde, at Udeblivelse fra Mødet uden gyldig Grund medfører 25 Øre i Mulkt.
Jens Petersen.

Mern Afdeling
afholder selskabelig Sammenkomst med Fællesspisning af medbragte Madkurve i Mern Samlingshus Lørdag den 14. December.
Viemose, Stensved, Ørslev og Allerslev Afdelinger indbydes.
Ludvig Poulsen.

Ferritslev Afdeling.
Medlemsmøde samt Valg af en ny Kasserer udsættes indtil videre, grundet paa spansk Syge. Kontingent bedes, saa længe Epidemien varer, indbetalt til Formanden.
Albert Rasmussen,
Ferritslev pr. Ullerslev.

Rynkeby Afdeling
afholder ekstraordinær Generalforsamling i Rynkeby Forsamlingshus Lørdag den 14. December Kl. 7 Eftermiddag. Mød alle.
Bestyrelsen.

Vetterslev-Hømb
afholder ekstra Generalforsamling i Enigheden, Vetterslev, Søndag den 8. December Kl. 3 Eftermiddag.
Jeppe Chr. Nielsen.

Den afgaaede tyske Kejserinde en Ætling af en københavnsk Klokker.



Mette Mathiesens Efterkommer, Augusta Victoria.

Den styrtede Kejser *Wilhelms* Hustru, *Augusta Viktoria*, nedstammer — hvad vel de færreste ved — direkte i 4de Led fra en dansk Dame, Datter af en i sin Tid kendt københavnsk Regnelærer, Klokkeren ved Trinitatis Kirke *Søren Mathiesen.*

Klokkeren ved Runde Taarn,

Søren Mathiesen var gift med *Maren Baner*, Datter af Præsten *Niels Baner* i Ølstykke († 1685), der iøvrigt var af den adelige Slægt Banner. Søren Mathiesen var et uroligt Hovede, der efter Tidens Skik havde mangen en Strid og Retssag med sine Naboer og Samtidige. Han udgav 1680 en Regnebog, der i mere end 200 Aar var den mest brugte og ansete Regnebog i Danmark og har bevaret hans Navn. »Det stemmer vist ikke med Søren Mathiesens Regnebog«, er et Udtryk for Mistillid, som bruges endnu i vore Dage.

Den anden berømte Regnebogsforfatter, *Cramer*, skrev sin Regnebog af efter Søren Mathiesen. Først Odense-Læreren *Chr. Hansen* skabte i vore Dage en ny Regnebog, der kunde afløse Søren Mathiesens.

Klokkerens Datter *Mette Mathiesen*, der var født 1694, blev 20 Aar gammel gift med en Garvermester *Dorn* i København, men han døde allerede 1709 og inden der var gaaet et Aar stod Mette atter Brud. Hendes Mand var denne Gang en tysk Adelsmand Major *Georg Eberlin*, en af de mange tyske Officerer, der dengang tampede de danske Bønder, naar Herremændene lod dem springe Soldat.

Mette Mathiesens Slægt blomstrer endnu baade under Navnet *Mathiesen-Dorn* og — som Efterkommere af en Datter — under Navnet *Conradt-Eberlin.*

Tordenskjolds Ven.

1726 indgik *Mette Eberlin, f. Mathiesen*, imidlertid Ægteskab med ingen ringere end Søhelten Admiral *Ulrik Kaas*, en af Tordenskjolds gode Venner, en Vestjyde af gammel dansk Adel, for hvem det iøvrigt økonomisk gik tilbage. *Tordenskjolds* Arvinger tog 1742 hans Gods *Øllufgaard* (hvorunder bl. a. hørte den Gaard *Esbjerggaard*, paa hvis Marker nu Havnebyen *Esbjerg* er bygget), da *Kaas* ikke havde betalt 6000 Rigsdaler, som Tordenskjold havde lant ham, og 1737 havde man i Regeringskredse intrigeret ham ud af Embedet som Stiftamtmand i Bergen. Kaas flyttede da ud paa Gaarden Sandvig ved Hillerød og døde der 1746, trofast plejet af *Mette Mathiesen*, der var 17 Aar yngre end han. Mette levede som Enke i København og døde først 1770.

Blandt hendes mange Børn — en stor Del af vor Adel tæller Mette Mathiesen blandt sine Ahner — var Sønnen *Frederik Christian Kaas*, der blev Søofficer som Faderen og avancerede til Admiral. Hans Datter *Johanne Henriette* blev gift med den store Jordegodsejer *Chr. Conrad Sophus Danneskjold Samsø*, Amtmand i Præstø. Han ejede bl. a. Nordfeld paa Møen, Holmegaard (hvor han oprettede Glasværket), Næsbyholm og Bavelse.

Prinserne af Augustenborg og Oprøret 1848.

Deres Døtre *Louise Sofie* og *Henriette* skulde stige endnu et Trin op ad Samfundsstigen. De blev gift med to Brødre *Hertug Christian August af Augustenborg* og hans Broder *Prinsen af Nør* (*Frederik August*). De to Brødre, der var Sønner af den danske Konge *Frederik den Sjettes* Søster, vakte dengang stor Forargelse, ikke mindst hos Frederik den Sjette, fordi deres Giftermaal med Grevedøtre ansaas for at være under deres Stand.

Det var de to Augustenborgeres Aspirationer til Slesvig-Holsten, der i Forbindelse med 48-Revolutionens Frihedstanker førte til Oprøret i Sønderjylland 1848 og senere til Krigen 1864.

Som Rigsarkivar, Professor *Erslev* har paavist i en stor historisk Undersøgelse, der udkom i Fjor, havde Augustenborgerne Ret — den danske Regering Uret i denne Strid.

Efter 1864 »beviste« som bekendt *Bismarcks* Kronjurister, at Augustenborgerne havde Uret, og som et Plaster paa Saaret giftede man 1881 Prinsen af Nørs Datter Augusta Viktoria med Prins Wilhelm af Prøjsen, den senere Kejser Wilhelm den Anden, og Prinsen af Nør gav derefter Afkald paa Slesvig-Holsten.

Kejser Wilhelms eneste Datter Viktoria Luise blev, som man husker, 1913 giftet bort til en anden tysk Tronprætendent, Hertug Ernst August af Braunschweig, der derefter gav Afkald paa Kongeriget Hannover, som Bismarck ogsaa indlemmede i Prøjsen. Ogsaa Kejser Wilhelms Svigersøn, der er Søn af den danske Prinsesse Thyra, Chr. IX's Datter, er jo nu blevet tvunget til at gaa frivilligt.

Men *Mette Mathiesen* er saaledes den detroniserede Kejserinde i Tysklands Tip-Tip-Oldemoder.

Mange i Danmark er beslægtet med den tidligere Kejserinde, saaledes at Kongestormen i Tyskland ogsaa »rammer« danske Familier.

Men de faar bære det.

Frem i Lyset.

Arbejdsmand! ret nu Ryggen,
giv den slidte Hat et Skub,
saa den sidder kækt i Nakken,
mens Du selv ser op ad Bakken
mod den vide Horisont,
hvor den røde Fane smælder,
medens Solens Straaler vælder
frem af Tidens Morgengry,
som gaar over Land og By.

Smid den slidte Skovl og Spade,
stop Maskinens travle Hjul;
kast din Plejl i Bondens Lade
og kom frem af støvet Skjul.
Rens dit Svælg for Flyvestøvet
og stem op en kraftig Sang,
ikke en af de bedrøved',
heller ej: »Der var en Gang.«

Nej, en Sang, der Vej kan finde
ind i alle mørke Kroge,
give Synet til den blinde,
dræbe Løgnens klamme Snoge,
der fra Arilds Tid har suget
Kraften af din egen Marv,
medens sløv og som i Blinde,
Du har røgtet andres Tarv.

Vraa i November.

En Landarbejdersøn.

Til Kassererne.

Paa given Foranledning skal jeg gøre Afdelingskassererne opmærksom paa, at man ikke maa fradrage eventuelt udbetalt Understøttelse i det hertil indsendte Kontingent.

Med Hilsen

Lorents Petersen.

Redaktør *Marius Olsen*, Gernersg. 1.
Trykt i »Social-Demokr.«s Trykkeri, Nr. Farimagsgade 49, København.

„ARBEJDERENS ALMANAK 1919".

Undertegnede bestiller herved .....Stk. Eksemplarer af »ARBEJDERENS ALMANAK 1919« til en Pris af 1 Kr. 25 Øre plus Porto.

Navn: .....

Stilling: .....

Postadresse: .....

(Nøjagtig og tydelig Adresse.)

Indsendes t/l »Landarbejderforbundet«, Gernersgade Nr. 1, Stuen, København K.

LOMMEBOG FOR ARBEJDERE.

Undertegnede bestiller herved ..... Stk. »LOMMEBOG FOR ARBEJDERE 1919« til en Pris af 1 Kr. 50 Øre plus Porto.

Navn: .....

Stilling: .....

Postadresse: .....

(Nøjagtig og tydelig Adresse.)

Indsendes til »Landarbejderforbundet«, Gernersgade Nr. 1, Stuen, København K.

Landarbejderbladet

Organ for Tjenestefolk og Landarbejdere.

Nr. 50 | 13. December 1918 | 4. Aargang

Landarbejderforbundet.

Aarhusgade 88, 4.,
København Ø.
Telefon: Central 13,338.
Formand: Oscar Levinsen.
Redaktør: Marius Olsen.
Hovedkasserer: Lorenz Petersen.
Hovedkontor:
Aarhusgade 88, 4.,
København Ø.
Telefon: Central 13,338.

Jordspørgsmaalets Løsning.

Vor ubemidlede Ungdom maa skaffes Adgang til Jorden.

Arbejderklassens Frigørelse vil være ensbetydende med de arbejdende Menneskers Adgang til Jorden. Men skal Arbejderklassen have uhindret Adgang til Jord, da maa Jordmonopolet ophæves. Og som en Begyndelse til dette Spørgsmaals Løsning kræver Socialdemokratiet Lensgodserne inddraget under Staten.

Paa Husmændenes Aarsmøde i Bramminge den 1. Februar 1912 vedtoges en Resolution, hvor ogsaa de krævede Lensgodserne inddradet under Staten uden Erstatning til de nuværende Besiddere. I denne Sag staar Husmændene og Socialdemokratiet altsaa samlet og har uden Tvivl taget fat paa Spørgsmaalet fra den rigtige Ende.

For Landarbejderne bør Jordspørgsmaalets Løsning absolut være et Livsspørgsmaal, til hvis Løsning alle burde bidrage. Under Krigen har Kapitalismen lagt sin knugende Haand paa alle vore Produktionsmidler og ikke mindst paa Jorden. Vor ubemidlede Ungdom, der agter at stifte egne Hjem, og som gerne vil dyrke en lille Plet af den danske Jord, kan ikke komme i Besiddelse deraf uden at brandskatte til Kapitalen i Form af Overpriser paa Jord, Besætning og Avlsredskaber. Under disse Forhold er det en Umulighed at danne sig en nogenlunde betryggende Stilling som Jordbruger. Derfor har Landarbejderne ogsaa i store Skarer vandret til Byerne, hvor Arbejderne gennem deres Organisation har formaaet at hæve deres Løn og øvrige Arbejdsforhold betydeligt frem for Landarbejderen, der først nu har indset det nødvendige i at slutte sig sammen for med mere Vægt at stille deres Krav.

Jordspørgsmaalets Løsning er for Husmands- og Arbejderklassen et af de mest aktuelle Spørgsmaal, vi har, og særlig Landarbejderne burde være interesseret for denne Sags Løsning. I Aarene før Krigen blev der gennem de forskellige Udstykningsforeninger og ved Hjælp af Statshusmandslaan oprettet en Del smaa Landbrug. 4 a 500 Ansøgere om Statslaan om Aaret var vist Normen. Sidste Aar var der vel 100. Udstykningsforeningerne har jo ogsaa maattet indstille deres Virksomhed, fordi ingen ubemidlet Mand eller Kvinde har kunnet overkomme at bygge og anskaffe sig de af Kapitalen brandskattede Produktionsmidler. I disse Krigsaar har Udviklingen gaaet i forkert Retning. Den private Ejendomsspekulation har floreret som aldrig før, mange Ejendomme er helt realiserede, Besætning, Avl og Avlsredskaber bortsolgt til svimlende Priser, Bygningerne nedrevet og Jorden solgt til Tillæg til en anden større Ejendom. Men det er absolut forkert. Udviklingen skulde ikke gerne gaa i Retning af at samle mere og mere Jord paa én Haand, naar der er Tusinder af arbejdsvillige Mænd og Kvinder, hvis højeste Ønske det er at faa en lille Plet af Danamrks Jord at dyrke. Vi Landarbejdere maa derfor sammen med Husmændene slutte os til Socialdemokratiet og kræve som en Begyndelse til Jordspørgsmaalets Løsning Lensgodsernes Inddragelse under Staten, uden Erstatning til de nuværende Besiddere.

Hvilken uhyre Rigdom baade i Jord og Penge vilde da ikke staa til Raadighed til sociale Formaal. 157 Gods- og Pengefideikommis'er samt 2 Klostre med et Hartkornstilliggende af ca. 52,500 Tdr. og en Kapital paa 144 Millioner Kr. og en aarlig Nydelse af 44,000 Tdr. Korn. Al denne Rigdom udnyttes af ca. 100 Majoratbesiddere. Omtrent Tiendedelen af alt Ager og Enghartkorn disponerer disse Herrer over, samt ca. Halvdelen af alle danske Skovarealer, foruden alle andre Herligheder og Nydelser. 100 Familier, der afspærrer 15 a 20,000 Husmandsfamilier Adgang til Jorden.

Det er Forholdet, saa længe Staten ikke gør Alvor af at inddrage det Gods, der i Virkeligheden er og burde være Samfundseje. Thi hvad moralsk og juridisk Ret har en enevældig Konge haft til at bortskænke Samfundets Gods til sine Kærlighedsforbindelser.

En Del Lensgods er samlet ved Rov og Bedrageri, og Slægten burde aflevere hvad Forfædrene paa uretfærdig Maade er kommet i Besiddelse af.

Vi maa derfor kræve, at dette Gods igen bliver Samfundseje. Ja, al Jord og alle Produktionsmidler burde være Samfundseje.

Det maa jo absolut være bedre at betale en Jordrente paa 100 Millioner til Samfundets Kasse — hvor Pengene vilde komme tilbage i Form af sociale Forbedringer, højere Alderdomsunderstøttelse, bedre Skoleundervisning m. m. — fremfor at betale de 100 Millioner til udenlandske Kapitalister, hvor Formaalet med Kapitalanbringelsen er Privatinteresser, hvor det drejer sig om at tage saa stor en Gevinst hjem som muligt. Vi Landarbejdere har sovet alt for længe, har ingen Ting gjort for at hævde os i Kampen for vor nedtraadte Ret i dette Tilfælde, Retten til Samfundes Jord.

Der er derfor Grund til at raabe et dundrende: »Vaagn op, Kammerat! det er ogsaa det Velfærd, mange Husmænd og Kammeraterne i Byerne kæmper for, nu maa Du selv være med.«

Det lyder næsten som et Eventyr — og skulde dog gærne være virkeligt — om vi paa næste Kongres kunde faa vedtaget en Resolution lydende: 70,000 Landarbejdere, repræsenterede paa Kongressen i — — — kræver snarest Jordspørgsmaalet løst i den af Socialdemokratiet angivne Form.

Vester Hjermitslev i December.

Marthinus Nielsen.

Forslag til Kongressen,

Afdelingerne erindres om at Forslag som ønskes behandlet paa Kongressen skal indsendes til Hovedkontoret senest den 20. December.

Forslag som indkommer senere vil ikke kunne tages i Betragtning.

Sygehjælpekasserne.

Naar *Jacob Jensen* mener, at det paa nuværende Tidspunkt er uklogt at eksperimentere med Oprettelsen af en Sygehjælpekasse indenfor de forskellige Kredsorganisationer, men samtidig mener, at det absolut er rigtigt, naar Forbundet tager Sagen op, og naar Jensen mener, at der herster almindelig Tilfredshed indenfor »Sydsjælland«s, kan jeg ikke forstaa, at det skulde være Skade, at den blev taget op andre Steder.

Her i Kredsen er det Afdelingernes Ønske, at den Sag tages op saa hurtigt som muligt, og da vi ikke endnu har nogen Garanti for, at det vedtages paa Kongressen, ser jeg ikke, at det kan være saa stor Skade at faa begyndt saa snart som muligt, da der jo er Trang for en saadan alle Vegne, som Jensen jo indrømmer ved at han skriver, at den Sag bør komme alle vore Medlemmer til Gode.

Naar Jensen kalder det »Lilleputkasser«, saa ser vi en Del forskelligt. Her i Kredsen kan vi jo snart regne med 2000 Medlemmer, og da der ogsaa optages Kvinder, mener jeg, at Foretagendet maa være stort nok til at begynde med, og med Tiden skal det nok vise sig, at Medlemsantallet er stort nok, især da Jensen indrømmer, at det er en meget vigtig Sag indenfor vor Bevægelse.

Da man kun har hørt Lovord om »Sydsjælland«s, synes jeg ikke, det er rigtigt, at vi her i Vestsjælland

nøjes med at holde vore Medlemmer med Snak.

Med Tak for Optagelsen.

Alfred Carlsen,
Kredsformand,
Nordrup.

Afholdte Generalforsamlinger og Møder

Astrup Hobro Afdeling.

Medlemmerne skal betale deres Kontingent for Eftertiden til det nærmeste Bestyrelsesmedlem inden den 10. i hver Maaned, i modsat Tilfælde skal der betales 25 Øre for Opkrævningen. For Udeblivelse fra Møder betales en Bøde af 1 Kr. for Bestyrelsesmedlemmer og 50 Øre for Medlemmer.

Jens Birkholm.

•

Ødsted Afdeling

har til Formand valgt Johannes Kristensen, Tuderød.

•

Kappel Afdeling

har til Kontrolbestyrer valgt Th. Hofmand. Underkontrolbestyrer er Jens Ottesen.

Til Formand er valgt Johs. Hildebrandt; Kasserer blev Jens Ottesen.

•

Søborg Afdeling.

Kontroltiden er fra 10—11, Lørdag fra 3—4. For Udeblivelse fra Møder betales en Bøde af 25 Øre for Medlemmer og 50 Øre for Formand og Kasserer.

•

Værslev Afdeling.

Valgt som Formand er Jacob Rasmussen; Kasserer blev C. Eriksen.

Kontrolbestyrer er Otto Johansen, Birkindegaard.

•

Korinth og Omegns Afdeling

har til Formand valgt Martin Madsen i Stedet for J. P. Andersen, som ønskede at afgaa. Til Kontrolbestyrer er valgt Martin Madsen. Underkontrol blev Iver Bryl. Kontroltiden er fra 10—11 Form.

•

Hereløv Afdeling

har fastsat Mulkter for Udeblivelse fra Medlemsmøderne til 25 Øre pr. Medlem. Generalforsamlingen til 50 Øre. For Bestyrelsen er Taksterne det dobbelte.

•

Lundforlund Afdeling

har valgt Arbejdsmand Laur. Olsen, Lundforlund, til Formand; Arbejdsmand Hans Hansen, Lundforlund, er valgt til Hovedkontrolbestyrer. Kontroltiden er de 5 første Dage om Ugen fra 10—12 og om Lørdagen fra 2—4.

•

Ingstrup Afdeling

har valgt Christian Truslev til Formand i Stedet for Marinus Jensen.

•

Fejø Afdeling

har til Kontrolb. valgt Jørgen Svendsen, Vesterby.

Kontroltiden er fra Kl. 10—11, Lørdag fra Kl. 4—5.

•

Højslev Kirkeby Afdeling

har vedtaget at holde Medlemsmøde den første Søndag i hver Maaned For Udeblivelse fra Møder og Generalforsamlinger er fastsat en Bøde af 25 Øre for Medlemmer og 1 Kr. for Bestyrelsesmedlemmer. Indskudet er forhøjet til 5 Kr. og Kontingentet til 1 Kr. 75 Øre.

•

Søby Halling Afdeling

har til Formand valgt Jens P. Jensen, Halling og til Kasserer Jakob Jakobsen, Knagstrup. Hovedkontrolb. er Foderm. P. Chr. Rasmussen, Halling.

•

Gamby Afdeling

har til Formand genvalgt Carl Nielsen, Gamby St., og til Kasserer Julius Jensen, Gl. Gamby. Sidstnævnte er samtidig Kontrolb.

Kontroltiden er Ugens fem første Dage fra Kl. 10—12. Lørdag fra Kl. 3—5.

•

Vivild Afdeling

har til Kontrolb. valgt Rs. Kroman, Vivild, i Stedet for P. Møller, Tøjstrup. Kontrolstedet er hos Hauge Andreasen, Vivild.

Kontroltiden er fra Kl. 10—11.

For Udeblivelse fra Generalforsamling er vedtaget en Bøde paa 50 Øre for Bestyrelsen og 25 Øre for Medlemmer.

•

Halsnæs Afdeling.

Kontroltiden er fra Kl. 11—12. Lørdag fra Kl. 5—6 hos Karl Hansen.

•

Ørbæk Afdeling (Fyn)

har til Kontrolbestyrer valgt Ejner Rasmussen, Ørbæk. Kontroltid fra 10—11 de 5 første Dage i Ugen, om Lørdagen fra 2—4.

•

Brovst Afdeling

har til Formand valgt Lars Mortensen og til Kasserer Peder Kristiansen. Kontrolb. er Peter Sørensen.

Kontroltiden er fra 1—2, Lørdag fra Kl. 4—5.

•

Til Landarbejderforeningerne i Vestsjælland!

Da det nu er vedtaget, at Kredsorganisationen opretter en »Sygehjælpekasse«, som forventes at kunne paabegynde med Udbetaling af Dagpenge fra 1. Januar, vil jeg herved henstille til Afdelingsformændene, som hører under Vestsjællands Kredsorganisation, at sende mig en Fortegnelse over det Antal Medlemmer, som kunde ønske sig optaget, og ligeledes da Opkrævningen gælder fra 1. Oktober, at vælge en Bestyrelse samt Opkræver, som inkasserer Kontingentet og sender det til Undertegnede, saa hurtigt det kan lade sig gøre.

Dagpengeretten indtræder, naar man har staaet i Foreningen i 3 Maaneder. Indskud 75 Øre. Kontingent 1 Kr. halvaarlig.

Love vil senere blive tilsendt Afdelingerne.

P. Kr. V.
Alfred Carlsen,
Fmd.

Organisation.

I en lille Artikel i Landbrugsbladet her ser jeg, at Bønderne er ved at faa Forstaaelse af, at Organisationen er en nødvendig Ting. Ved et Møde udtalte en Landboforeningsformand: »Jeg har ved mange Lejligheder fremhævet Betydningen af Organisationen, og enhver vil sikkert give mig Ret i, at Organisationens Betydning ikke vil blive mindre i Fremtiden. Den Stand, som ikke er fast og godt organiseret, vil før eller senere blive skubbet til Side og komme til at bære Byrderne.« Og en Konsulent udtalte ved samme Lejlighed, at han haabede, at en uorganiseret Mand var et saa sjældent Fænomen, at han snart kunde vises frem for Penge.

Nu beder jeg alle mine Kammerater: Læg Mærke til disse Udtalelser, og at Landarbejderne drager Lære heraf. Lad os samles om vor Organisation og staa fast og sikkert og holde sammen i Medgang og Modgang.

M. P. Mikkelsen,
Formand for Vrinders Afdeling.

Kredsmøde i Viborg.

Viborg Amts Kredsorganisation afholder Møde paa Afholdshotellet i Graven Søndag den 15. ds. Kl. 10 Formiddag. Som Talere kommer til Stede: Redaktør *J. P. Sundbo,* Esbjerg, Redaktør *A. Mortensen,* Viborg, samt *Axel Sørensen,* København.

Forretningsudvalget bedes møde Kl. 9 Fmd.

Chr. Hansen,
Kredsformand.

Tak.

Alle Medlemmerne af Landarbejderforeningen i S. Stenderup bringes ad denne Vej min dybtfølte Tak for den store, smukke Krans, der blev lagt paa min Kones Grav ved hendes Begravelse.

Henrik Mainz og Børn,
S. Stenderup.

o

Jeg vil her igennem paa min Datters Vegne takke Herstedernes Landarbejderforening for udvist Opmærksomhed ved hende Mand, Laurits Frederiksens Begravelse.

Christen Andersen,
Allerlev Sogns Afdeling.

Appel til Ungdommen.

Unge Mænd og Kvinder! Vi venter paa Eder med Længsel. Vi staar beredt til at modtage Eder i vore Rækker. Tiden er nu inde til at forbedre vore Vilkaar, Tiden er inde til at løfte os op fra Arbejderens trælbundne Liv. Det er bleven sagt, at de Unge kun spørger efter, hvor mange Baller vi har i vor Forening — er det da muligt, at den danske Ungdom kun tænker paa Dans og Leg og ikke Spor paa deres egen Fremtid? Er de saa bundløs letsindige?

Nej, det kan ikke være muligt, der er bedre Stof i Danmarks Ungdom. Kom og træd en Dans med os, en Dans henover det gamle trælleagtige til en lysere Fremtid. Vær med at højne Eders Løn og Eders Stilling i Samfundet. Vær med at forkaste den gamle nedværdigende Slavelov (Tyendeloven). Meld Eder ind i Landarbejdernes Organisation, det er den bedste og eneste Maade at sikre Eders, Eders Børns og Eders gamle Forældres Fremtid.

Marius Kragdrup,
Hou, Langeland.

Sønderjyderne

Nu er der jo Udsigter til Fred, og hvis Freden kommer, vil sikkert alle Sønderjyder forlade Danmark, og dette vil sikkert gavne den danske Arbejder, særlig Landarbejderne her i Grænsedistrikterne, men nu maa vi haabe, at de sønderjyske Arbejdere vil støtte Landarbejdernes Organisation ved at agitere for Oprettelsen af en Afdeling i Sønderjylland, naar de kommer hjem, saaledes at vi kan staa sammen i Kampen for at opnaa bedre Kaar for Landarbejderne. De sønderjyske Arbejdere, som er kommen over Grænsen i Krigsaarene, har jo ikke gavnet den danske Landarbejder, men snarere trykket Arbejdslønnen ned. De bør nu være med i Kampen for at søge Lønnen forhøjet og Arbejdsforholdene for bedret. Dette kan kun ske gennem Organisationen.

Min Opfordring til Sønderjyderne er derfor: Søg at faa oprettet Afdelinger overalt i Sønderjylland.

Jelshøj pr. Vejen, d. 4. Decbr. 1918.
Niels Kr. Hansen,
Formand.

Landarbejdere og Husmænd.

Kvartalskiftet er nu snart inde igen, og vi skal atter til at bestille vor Avis. Jeg haaber, at der maa være mange flere, som er bleven sig bevidst, hvilket Parti de hører til, og hvilken Presse de bør støtte. Det skulde jo da gærne være over den Tid, da vi kan være med til at støtte vort Modparti. Vi hører af og til nogen, som klager over, at »Social-Demokraten« indeholder for lidt Lokalstof, og at den ikke passer saa godt for os Landboere; det er mere en Købstadsavis. Men hvorfor saa ikke være med til at give den Stoffet, som den mangler, det er jo netop det, vi Landboere kan give den. Jeg kan nu ikke forstaa, at Folk, som har sociale Interesser, kan være med til at læse og støtte en Presse, som haaner og modarbejder vort Parti efter bedste Evne, men jeg vil anbefale enhver, som har sociale Interesser og føler sig i Pagt med Smaafolk, at agitere for vort eget Blad, »*Social-Demokraten*«.

Niels Thomas Nielsen,
Formand for Hald Afdeling.

De Umyndige.

Det vil altid være mere eller mindre strængt for Fattigmandsbarnet i de første unge Aar, naar de skal begynde at tjene deres Brød ude blandt fremmede Mennesker. Dog for dem, som har et Hjem at ty til, naar Sorgerne melder sig, gaar det vel saa nogenlunde taaleligt. For Børnene er det en herlig Ting at vide, at der sidder en Far og en Mor, som med kærlig Opmærksomhed følger ethvert af deres Fjed. De ved, at hos Far og Mor kan de altid vente at finde Trøst, naar Verden mange Gange synes dem for haard.

Værre er det for dem, som intet Hjem har. Jeg skal i det efterfølgende fortælle lidt om, hvorledes et saadant Proletarbarn kan blive handlet med. Historien er foregaaet i et af Jyllands Hedesogne nu i Efteraaret og afdækker tilfulde den Magt, som et saadant, man fristes til at sige, middelalderligt Sogneraad udfolder.

Anton, der nu snart er 16 Aar, er en saadan lille Proletardreng. Han er født i en saakaldt Lejestue. Faderen var en dygtig Arbejder, men alligevel — — —. Hvad værre var, Moderen havde Tilbøjelighed til Sindssyge. Kort efter *Antons* Fødsel blev Hjemmet opløst. Han blev anbragt hos et Par Husmandsfolk, hvor han fik et godt Hjem. Han voksede op til en kvik Dreng, og da han var 12 Aar, kom han første Gang ud at tjene. Da solgte Plejeforældrene Hjemmet og flyttede ind til Købstaden, hvor Faderen senere er død. Sidste Aar tjente Anton hos Sogneraadsformandens Svigersøn, hvor forresten flere saadan stillede Børn har været anbragte. Grunden til deres Anbringelse kender jeg ikke. Jeg har heller aldrig hørt den omtale som nogen særlig god Plads. Dette kan maaske være en Tilfældighed.

Anton, der omfattede Plejemoderen med stor Hengivenhed, vilde selvsagt gærne tjene i Nærheden af hende. Derfor, da der i Sommer tilbød sig en Plads, en meget god Plads, for ham i Nærheden af hendes Bopæl, vilde han jo gærne have den. Men Sogneraadsformanden sagde Nej. Kommunen havde haft nogle Udgifter for Anton, og den skulde nok bestemme, hvor han skulde tjene. Tage Hensyn til hans Ønsker i denne Retning, kunde dog ikke falde ham ind.

Han blev saa bortfæstet til Sogneraadsformandens Nabo, hvor han skulde være Mælkekusk.

Den 1. November kom. Anton fik af sin nye Husbond Lov til at rejse ind til Byen for at besøge sin Plejemoder. Han kunde nu ikke modstaa Fristelsen, men flyttede ind i den før omtalte Plads. Der blev nu fra flere Sider gjort et ihærdigt Arbejde, for at han kunde faa Lov til at blive dér, hvor han helst vilde være. Men nej, den stormægtige Sogneraadsformand lod sig ikke blødgøre. Hverken han eller det øvrige Sogneraad vilde give Lov dertil. Som Motivering derfor angav de, at de ikke paa nogen rimelig Maade vilde have ham under Plejemoderens Paavirkning. Forøvrigt en ganske mærkelig Paastand og en daarlig Tak til hende, fordi hun tog Anton som lille og passede ham gennem Barndomsaarene — selvfølgelig for en lille Betaling.

Der gik tre Uger med Bønner og Forhandlinger, men intet hjalp. En skønne Dag mødte en Politibetjent for at afhente Anton og bringe ham i den tiltænkte Plads. Han blev hentet om Eftermiddagen, og for at han ikke skulde løbe bort blev han anbragt i Byens Arrest om Natten.

Anton er nu Sogneraadsformanden saa nær, at denne daglig kan have Opsigt med ham, i Fald hans Omsorg for ham strækker sig saa vidt, hvad vi forresten ikke tror, og som vi ligeledes anser for ganske unødvendig.

Men vi mener og tager ikke i Betragtning at sige det højt. Denne Sogneraadsformand maa vide, at han, der har taget et stort Ansvar paa sig overfor denne Dreng. Der kan nemlig ved en saadan Behandling gaa uendeligt meget i Stykker. Vi ved ikke, hvad Anton tænker og mener inderst inde. Maaske — vi haaber det ikke — ruger han paa en eller anden Hævn mod dem, som brutalt skilte ham fra den og dem, han havde kær.

I alle Tilfælde vilde det ikke forundre, om en saadan Dreng blev trodsig i Sind og Tanke og derigennem forgreb sig paa Samfundet, det Samfund, der misbruger sin Ret overfor ham.

Nu, vi kender Anton som en fornuftig Dreng, saa vi er ikke bange for ham i denne Retning. Vi haaber, at det lykkes ham at komme det Par Aar igennem, han endnu vil være Sogneraadets Magt underkastet.

At de maaske vil efterlade et Had til dem, som gjorde deres til at forpeste hans første Ungdomsaar, er vel ikke umuligt, vel endog temmelig givet.

Ja, i Sandhed, det kan være strængt at være Fattigmandsbarn, men mangefold værre bliver det, naar de som Anton hverken har Far eller Mor til at tage sig ved Haanden.

Kammerater, Partifæller! Lad os række hinanden Haanden og derigennem vise dem, at der dog findes Mennesker, som tænker og føler med dem i deres Forladthed. Vi kan og skal være med til at bringe Solskin i saadanne smaa Barnesind.

Mennesker er en Gang Mennesker, selv om de er fattige og skal derfor ikke gærne handles med, som der handles med Kvæg. *E. E.*

Til Landarbejderne i Vestsjælland.

Nu vi nærmer os Jul og Nytaar, nærmer vi os ogsaa Kvartalskiftet da man skal betale sin Avis for det kommende Kvartal. Da gælder det, hvilken Avis skal Du tage som din daglige Budbringer.

Landarbejderne staar nu med en Organsiation, der tæller op mod 40,000 Medlemmer. At samle disse mange til Forstaaelse af, hvilken Betydning det har at være organiseret, har kostet Penge, ja, mange Penge, og mange af disse er givet af Byarbejdernes Organsiationer, og Socialdemokratiet har ogsaa ydet Støtte med Penge og igennem Pressen. Byarbejderne og Partiet skulde sikkert meget have frabedt sig Tak for den Hjælp. Den er kun ydet, fordi de har fælles Interesser med os og vi med dem.

Naar vi Landarbejdere nu har dannet os en saa stor Sammenslutning, og der stadig opvokser socialdemokratiske Foreninger i vore Landkommuner, da gælder det om at virke for disse Organisationers Fremgang og den socialdemokratisk Presses Udbredelse blandt Medlemmerne.

Derfor Kammerater! Frem til Arbejdet for vore faglige og politiske Foreninger, og virk hen til »Social-Demokraten«s Udbredelse, saa den maa finde Vej til alle Arbejderhjem.

Husk at bestille »Social-Demokraten« alle Arbejdere og Tjenestefolk. Bestil Bladet for Januar Kvartal.

Med kammeratlig Hilsen.

Carl Chr. Harpsøe,
Næstformand for Kredsorganisationen i Vestsjælland.

Polypen.

Af FRANK NORRIS.

Som Forfatter tør man vel nok betegne Frank Norris som sin Tids Amerikas største.

Selv om han i Modsætning til *Upton Sinclair* ikke har, som denne, det indgaaende Kendskab til Underklassens Liv og hele sociale Tilstand, saa lidt som han er besjælet af samme Evne til at fremstille Underklassen Kamp for Forbedringen af ine Krav, har hans Bog »Polypen« dog almen Interesse.

Den dramatiske Maade, hvorpaa han fremstiller den moderne Kapitalisme — Trøstkapitalismen — mangearmede og jærnskoede Uhyre, er som et Supplement til *Upton Sinclairs* Kritik af det kapitalistiske Samfund og hans Skildring af Klassernes Kamp.

Som et Led i en Bogserie »Hvedens Saga« fremtræder »Polypen« ved sin Originalitet absolut som den ypperligste og kan udmærket læses særskilt. Stoffet til Skildringen er hentet fra Kaliforniens Hvededistrikter og omhandler Kampen imellem Producenterne og Samfundspolypen Jærnbanetrusten, den hensynsløst som Blodigler nærer sig ved Blod af Folkets Barm. Hovedpersonerne er Hvedeavlerne i San Jonquin Distriktet og Jærnbanens stedlige Repræsentanter.

Det er ikke nogen ublodig Kamp, Jærnbanernes Rovdrift afføder. I sin Udplyndring kender den ingen Grænser. Taksterne paa Hvede og andre Varetransporter fastsættes efter hvad Markedet kan taale, med andre Ord den sidste Skilling, det profithungrende Uhyre kan tilrane sig. Hvedeavlernes økonomiske Tilstand bliver som Følge heraf stadig vanskeligere trods enorme Stigninger i Produktionen, og i samme Grad, som de forarmes, beriges Jærnbanerne.

I Fortvivlelse drives Hvedeavlerne ind i Organisationens Rækker for derigennem at værne deres økonomiske Interesser; men Jærnbanetrusten, der forstaar, hvor farlig en saadan Organisation kan blive, aabner da for Alvor Kampen, der faar Karakter af at være en Kamp, hvor det gælder enten—eller — Jærnbanen eller Producenterne, en af Parterne maa bukke under. Hvem er den stærkeste? Derom drejer Spørgsmaalet sig. Det store, alt om sig gribende Jærnbaneuhyre eller et Par Tusind Hvedeavlere.

Det er selvsagt, at det millionstærke Jærnbaneuhyre maatte vinde, og Hvedeavlerne maatte bide i Græsset, dog først efter en Kamp, hvor Pistoler og Geværer knaldede, og mange af Hvedeavlerorganisationens første Mænd maatte ofre Livet.

Jærnbanen havde sejret, Hvedeavlerne dreves fra deres Jorder, og de, der overtog disse, blev bundet i endnu strammere Baand.

Uhyret, denne Rædsel af Damp og Staal med sit ene ride Kyklopøje, der spandt sit Næt fra Horisont til Horisont, prustede uforstyrret videre afsted som et Varsel om fortsat Udplyndring.

S. Behrmann, en udpræget Kapitalisttype, Sjælen i den stedlige Jærnbaneadministration, var en af dem, der i første Række førte Kampen, og nu som en Triumfator bar Sejrens Palmer, han, hvis Liv kun var en Drøm om at herske, hans Død blev ved en Skæbnens Tilskikkelse netop foraarsaget af hans eget mesterligt gennemførte System.

For at spare, for at høste saa meget mere Udbytte indladedes Hveden uden Sække i Skibene, som en gylden Strøm gled den ned i Skibets Last, *S. Behrmann* vilde konstatere, hvorledes Systemet virkede og blev ved et Tilfælde ubemærket slynget ned i Lasten — han kvaltes i Hveden.

Det er det betegnende for *Frank Norris,* som en Søn af det Amerika, der netop ved denne jærnhaarde, ubøjelige Kraft er bygget op, forstaar han ikke, at Menneskene kan beherske Systemet.

Nej, som et blindt, viljeløst Redskab maa den Svage bøje sig for den stærkere. Kraften — den stærkeres Magt — er det alt dominerende.

Trods denne Opfattelse, hvilken vi selvfølgelig ikke sympatiserer med, har Bogen dog Interesse ogsaa for os, vi kan i den stifte nærmere Bekendtskab med den højest udviklede Form for Kapitalisme — Trustkapitalismen.

Oliver Tvist.

Arbejdsanvisningskontoret i Odense.

Paa given Foranledning skal det meddeles Afdelingen paa Fyn, at kun Til- og Frameldingsblanketter paa Medlemmer, der henholdsvis meldes arbejdsløse og i Arbejde, skal indsendes til Anvisningskontoret.

Til Kassererne.

Paa given Foranledning skal jeg gøre Afdelingskassererne opmærksom paa, at man ikke maa fradrage eventuelt udbetalt Understøttelse i det hertil indsendte Kontingent.

Med Hilsen

Lorents Petersen.

Indgaa ikke nogen Slavekontrakt.

Undgaa Fæstekontorerne.

Under vort Medlem *Jac. Jensens* Mærke bringer »Østsjællands Social-Demokrat følgende Artikel, som ikke mindst har Bud til Landarbejderbladets Læsere:

Forleden fremviste en ældre Arbejder os en Fæstekontrakt mellem hans Søn og en Gaardejer her i Nærheden. Kontrakten var i Skiftedagene afsluttet inde paa et københavnsk Fæstekontor og gjaldt for de 6 Vintermaaneder.

Det er jo nu en Gang det almindelige, at Tjenestefolk indgaar Fæstemaal for et halvt eller et heit Aar ad Gangen — i mange Tilfælde uden at have mindste Anelse om, hvordan den Plads er, som de er indgaaet i. Dette gælder i hvert Fald i saa godt som alle de Tilfælde, hvor Pladsen er erhvervet gennem de saakaldte Fæstekontorer. Almindeligvis er de Husbonder, som søger deres Folk gennem Fæstekontorerne, ogsaa saadanne, som har ondt ved at skaffe sig Folk fra deres Hjemegn — noget som Tjenestefolkene kun altfor ofte har maattet erkende. Tiltrods derfor er der endnu mange Tjenestekarle, som regelmæssigt hver Skiftedag søger ind til Fæstekontorerne og søger Plads. I Aar synes de Pladssøgendes Antal at have været større end de foregaaende Aar.

Frygten for at komme til at gaa ledige hele den lange Vinter har bevirket, at Tjenestefolkene har søgt Pladserne, hvor disse fandtes; vel nok ud fra den Betragtning, at den ene Plads er vel hverken synderlig værre eller synderlig bedre end den anden. Tjenesteforholdene paa Landet er i Almindelighed lige sløje overalt. Det er Tjenestefolkenes Ræsonnement — erhvervet gennem mange Aars Erfaring.

Alligevel er det dog højst uforsvarligt at binde sig for længere Tid til en Plads, hvor Forholdene er den Paagældende ganske ubekendte; derom vidner f. Eks. de mange Henvendelser, der mellem Aar og Dag sker til de socialdemokratiske Blade fra forurettede Tjenestefolk. Ofte kan Pladsen være saa uudholdelig for Tjenestefolkene, at de har maattet rejse fra deres fortjente Løn og undertiden endog efter Sagsøgning maattet yde Husbonden en »Erstatning«. Der er flere Beviser paa, hvordan inhumane Husbonder ligefrem har sat denne Profit i System saaledes, at de en lang Tid af Aaret har kunnet erhverve sig gratis Arbejdskraft. Forleden rejste der tre Karle fra en Gaard paa Karise-Egnen. Manden kom og overøste Folkene med Skældsord og bød dem passe lidt paa«, for »her var de kommet i Menneskehænder«.

Efter denne aabenbare Trusel fandt Karlene det rigtigst at forlade Tjenesten. Vedkommende Gaardmand havde derved haft fuldstændig gratis Arbejdskraft i hele November Maaned og faaet hele Efteraarsarbejdet foretaget gratis. — —

Den, der skriver disse Linier, erindrer fra sin Barndom oppe i det nordlige Jylland en paa Landet meget anvendt Parabel, der handlede om Forholdet mellem en Gaardmand og hans Tjenestekarl. mand og hans Tjenestekarl. Det var midt i Vinterens Hjærte. Arbejdet paa Marken var forlængst fuldført, og Sæden i Laden var for nylig blevet tærsket.

Nu vilde Gaardmanden gærne af med Karlen, hvorved han slap for at yde ham Kosten for den Tid, da der intet var at bestille. Og Gaardmanden spekulerede længe paa, hvordan han nu skulde faa Karlen til at rejse.

Saa en Dag bestemte han sig til at forsøge at gøre Karlen vred, saa der maaske kunde blive en Anledning til at jage ham bort. Det skulde forsøges ved Middagen samme Dag. Der blev ved denne Lejlighed serveret en Art Æggekage med indbagte Rugbrødsstykker (i Stedet for — som almindeligt paa denne Egn — Flæsk). Saa siger Manden til Karlen: »Det er dog noget dejligt Flæsk, vi skal have i Dag«, og han peger paa Rugbrødsskorperne.

»Jeg kan intet Flæsk se,« svarede Karlen.

»Hvis Du ikke vil sige, at det er Flæsk, saa kan Du godt rejse Din Vej,« svarede Gaardmanden igen.

Nu var Karlen jo bange for at miste sin Plads lige midt om Vinteren, og han bemærkede saa straks til Husbonden: »Naa, ja, saa siger vi, at det er Flæsk,« sagte føjede han dog til, »men det er i hvert Fald noget tørt Flæsk.«

I Forholdet mellem Husbond og Tyende rummer denne gamle Historie en symbolsk Sandhed, som gælder den Dag i Dag. Man kan godt endnu finde Bønder, der naar Arbejdet paa Gaarden for saa vidt er tilendebragt, pønser paa Paaskud til saa at blive Karlen kvit, og derved slippe for at betale Løn for det udførte Arbejde. Det kan den inhumane Husbond gøre i Kraft af en barbarisk Undtagelseslov, der endnu gælder for Tyendet, og som gør hele denne Stand til en næsten retsløs Pariakaste i vort Samfund.

Denne barbariske Lov hviler paa et Grundlag, som er 65 Aar gammelt. Paa den Tid havde Arbejderne og Tyendet ingen Talsmænd paa Rigsdagen, og Arbejderne hevde heller ingen Organisation til at værne deres Interesser. Dette Forhold er heldigvis forlængst forandret, Bønderne har maattet afgive Førerskabet paa Rigsdagen til Arbejderne. Og takket være dette Forhold, saa er Tyendelovens Dage nu talte. Dommen er fældet over denne Fortidslevning, og dermed er Tyendets sociale og retslige Stilling lige med andre Arbejdere; men saa maa ogsaa Tiden være inde til, at Tyendet selv afskaffer de Slavekontrakter fra Fæstekontorerne, som endnu kun er altfor almindelige.

Den unge Tjenestekarl, som omtales i Spidsen af denne Artikel, havde fæstet sig for en Løn af 200 Kr. for Vintermaanederne, men saaledes, at de 140 Kr. regnedes for de to sidste Maaneder Marts og April — de øvrige 4 Maaneder regnes saaledes kun for i alt 60 Kr. Det er jo ikke en Gang Erstatning for det Arbejdstøj, som slides!

Slige Kontrakter er uværdige. Vort Raad til Tjenestefolkene er derfor: Undgaa Fæstekontorerne og søg i Stedet de kommunale Arbejsanvisningskontorer; — men først og sidst: Vær Medlem af en af Landarbejderforbundets Afdelinger, derigennem er man sikret en regelmæssig Understøttelse i Tilfælde af Arbejdsløshed.

Det kapitalistiske Samfunds Motto.



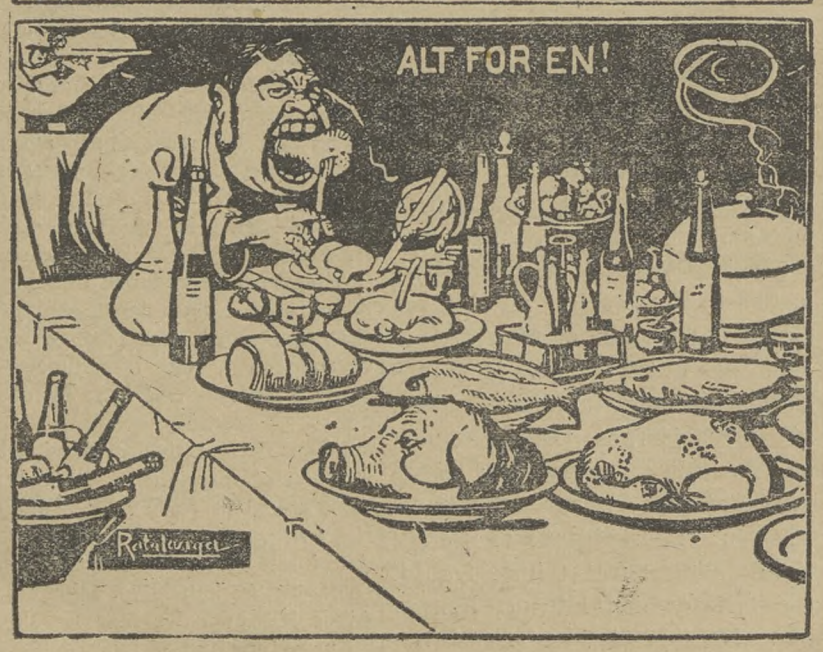

Hvad Organisationen er værd.

Raarup Sogneraad afholdt den 29 November Licitation i Forsamlingshuset over Slaaning af 30 Fv. Sten. Arbejderne opnaaede 50 Kr. pr. Favn imod 30, højst 35 Kr. i Fjor. I Aar mødte de fleste af Arbejderne ogsaa organiseret, hvilket bevirkede nævnte Forhøjelse, 15 a 20 Kr. pr. Favn eller lige saa meget som skal betales aarlig for at være Medlem af Forbundet og Arbejdsløshedskassen.

Kammerater! Lad dette være en Spore til at hver af os gør et Stykke Arbejde for at skaffe mindst ét nyt Medlem til vor Organisation, da Tilgang er en Betingelse for Opnaaelse af lignende Resultater paa Landbrugsarbejdets Omraade.

Anders Pind,
Formand for Raarup Afdeling.

Kontorets Flytning.

Det meddeles herved at fra og med den 16. December er Hovedkontorets Adresse: Aarhusgade 88, 4., København Ø.

Tyendeforholdet.

Slaveriets Fortsættelse. — En social Blindtarm. — Tyendeloven maa væk.

Tyendeforholdet er ældgammelt, det gaar tilbage til den graa Oldtid, hvor det forekom Side om Side med Slaveriet, og da Slaveriet afskaffedes, traadte Tyendeforholdet helt i dets Sted som det eneste kendte Forhold, de som arbejdede for andre stod i til dem, de arbejdede for.

Tyendeforholdet er altsaa Slaveriets Afløser; det vilde dog maaske være nok saa korrekt Udtrykt at sige: Slaveriet fortsattes gennem Tyendeforholdet. Der var paa de fleste Omraader ingen Forskel paa Tyendets og de tidligere Trælles Vilkaar, hverken i deres Stilling i Samfundet i Almindelighed eller i Forholdet til deres Overordnede; ganske vist havde Husbonden ikke Ejendomsret til Tyendet saa han kunde sælge det, saaledes som Herren kunde sælge sin Træl, men Husbondens Myndighed over for Tyendet, hans Raadighed over dets Arbejdskraft, ja, hele dets aandelige og legemlige Velfærd i den Tid, det tjente ham, var ligesaa ubetinget og uindskrænket som Slaveejerens over for den Slave, der tilhørte ham; ligesom Tyendet jo ogsaa indtil den aller sidste Tid i politisk Henseende vedblev at være ligesaa retsløs som Oldtidens Træl.

Det, der skete da Slaveriet blev afløst af Tyendeforholdet, betød altsaa kun, at Slaveriet blev moderniseret, det passede ikke mere til de herskende Samfundsforhold og maatte derfor tildannes efter disse.

Middelalderen igennem og helt op til den nyere Tid var Tyendeforholdet det almindelige Arbejdsforhold, det omfattede i Virkeligheden alle, der arbejdede for andre lige fra Hustyendet til Svendene, der arbejdede i Byernes Værksteder, og de hoveripligtige Bønder, der udførte Arbejdet paa Herregaardsmarkerne. Bønderne var de første, der blev fri for Tyendestillingen ved de store Landboreformer i Slutningen af det 18. Aarhundrede, og ved Husmandshoveriets Ophævelse i 1848 fulgte Husmændene efter, men dette betød ikke, at Tyendeforholdet ophørte at være det gængse Arbejdsforhold i Landbruget, det betød derimod, at det nu indskrænkedes til at gælde den besiddelsesløse Arbejderklasse; men ogsaa for en stor Del af denne hørte det dog snart op. Efterhaanden som Maskinerne gik der Sejrsgang inden for de forskellige Erhverv og forvandlede Haandværk til Maskindrift og Hjemmeindustri til Fabriksvirksomhed, saa skabtes der ogsaa andre og nye Arbejdsforhold, som svarede til de forandrede Produktionsvilkaar, og Tyendeforholdet forsvandt lidt efter lidt fra Byerhvervene.

Den Omvæltning, som Maskinerne og Udviklingen i det Hele har medført i Erhverslivet, nødvendiggjorte ogsaa en Forandring af Arbejdsforholdet, og det er bekendt, hvorledes Arbejdsforholdene i Industri og Haandværk som Følge heraf er gaaet over til, at Arbejdsforholdet fastsættes ved kollektive Overenskomster, hvor Arbejderne gennem deres Organisationer kontraherer med Arbejdsgiverne.

Men i Landbruget er Tyendeforholdet fremdeles et gængs Arbejdsforhold; en stor Del, ja man kan vel godt sige Hovedparten af dem, der er beskæftiget i vort Lands Hovederhverv, arbejder endnu under Tyendeforholdet, ikke fordi dette hverken er nødvendigt eller ønskeligt paa Grund af særlige Forhold indenfor Landbruget, tværtimod. Landbruget har jo gennemgaaet en lignende Udvikling i den nyere Tid som den, der for de øvrige Erhverv har ført bort fra Tyendeforholdet over i Arbejdstilstande, som passer til de forandrede Produktionsforhold. Der er ikke mange Lighedspunkter mellem det moderne og det gammeldags Landbrug. Hvor man før anvendte primitive Redskaber, benytter man nu sindrige Maskiner, Radsaamaskinen har afløst Haandsaaningen, Selvbinderen Leen, Damptærskemaskinen Plejlen osv. Men det er ikke alene Produktionsmaaden, der er forandret, det er i lige saa høj Grad Tilfældet med Formaalet med Produktionen. Medens der før væsentligt produceredes til eget Forbrug, produceres nu til Salg, fra Naturaløkonomi er Landbruget gaaet over til Pengeøkonomi. Revolutionen indenfor Landbruget har mindst været ligesaa fuldstændig og gennemgribende som i de øvrige Erhverv; den moderne Udvikling har i Virkeligheden taget det naturlige Grundlag for Tyendeforholdet bort saavel for Landbruget som for de andre Erhverv.

Da Landbruget stod paa Naturaløkonomiens Grund, var Tyendeforholdet et hensigtsmæssigt og tidssvarende Arbejdsforhold for Landbruget, ligesom det var det for Byerhvervene under Lavsvæsenet, men nu er det forældet overalt, det svarer ikke mere til de herskende Produktionsforhold, ligesaalidt i Landbrug som i Haandværk og Industri. Det har overhovedet ingen Tilknytning eller Forbindelse med de bestaaende Samfundstilstande, det svæver nu socialt set i Luften.

Ligesom Blindtarmen i den menneskelige Organisme er Tyendeforholdet et rudimentært Organ; det er med andre Ord en social Blindtarm, der ingen Mission har mere i Samfundsorganismen, men som nu kun kan afstedkomme Sygdom og gøre Fortræd.

Naar det har været muligt paa Trods af Udviklingen at opretholde Tyendeforholdet indenfor Landbruget som et almindeligt gængs Arbejdsforhold, da skyldes det flere samvirkende Omstændigheder, dels at Landmændene har holdt stædigt fast ved det, vel ikke saa meget, fordi det er mere fordelagtigt for dem end et mere tidssvarende Arbjedsforhold, fremgaaet af Overenskomst, men fordi det giver dem en Mynidghed overfor Arbejdere, som tiltaler deres mindre gode Instinkter; dernæst kommer det af, at Konservatisme og gammel Slendrian altid har været stærk paa Landet, endvidere skyldes det, at Landarbejderne indtil den allersidste Tid har været uorganiserede. Sidst, men ikke mindst, skyldes Tyendeforholdets vedvarende Bestaaen Tyendeloven af 1854. Derfor maa denne Lov afskaffes. Det er en Nødvendighed for at tilvejebringe gode og tidssvarende Arbejdsforhoid i Landbruget.

Tyendeforholdet har ikke været til Gavn for Landbruget som Erhverv, det har drevet Arbejderne bort fra Landbruget i Titusindevis, og det vil det vedblive med, saalænge det opretholdes.

Landbrugets Arbejdere vil ikke fremdeles finde sig i et Arbejdsforhold, der er en direkte Fortsættelse af Slaveriet, de forlanger nu at blive stillet lige med alle Landets andre Arbejdere, de forlanger Tyendeloven som det bærende Grundlag i hele Tyendeforholdet ophævet og ikke erstattet med nogen anden Lov.

Der er heldigvis Udsigt til, at dette Krav nu vil blive opfyldt. Spørgsmaalet er i disse Dage til Behandling i Rigsdagen.

I Overensstemmelse med Partiets hele tidligere Stilling hævder Socialdemokratiet ogsaa nu Tyendelovens Ophævelse og en Beskyttelseslov for de Umyndige.

Det vil nu vise sig, om de konservative Partier virkelig er saa reaktionære, at de tør gaa imod dette Krav.

Det vil hævne sig, om de gør det.

Afdelingsstemplerne.

Paa given Foranledning skal vi gøre opmærksom paa, at der altid vil gaa ca. 14 Dages Tid, inden de af Afdelingerne bestilte Stempler vil kunne tilsendes. Afdl. bør derfor ikke indsende Forespørgsler om, hvordan det gaar med dem, da de udsendes, saa snart de er færdige.

Lommebog for Arbejdere.

Vore Medlemmer kan bestille Socialdemokratiets udmærkede Lommebog for Arbejdere ved at udfylde omstaaende Bestillingsseddel og indsende den til vort Kontor.

Ved at sende Beløbet *1 Kr. 50 Øre* plus *5 Øre* i Porto paa Postanvisning, eventuelt i Frimærker, spares Opkrævningsgebyret, og vore Medlemmer kan derved faa Bogen for *1 Kr. 55 Øre*.

De socialdemokratiske Blade er Arbejderklassens og Smaakaarsfolks eneste Talsmand i Presse, derfor bør de findes i ethvert Smaamandshjem.

Abonnér og agiter.

Repræsentantmøde.

I Søndags afholdt Landarbejderforbundets Kredsorganisation (Lemvigkredsen) Repræsentantskabsmøde i Lemvig med følgende Dagsorden: 1) Lønspørgsmaalet. 2) Kontrolvirksomheden.

Om første Punkt indledede Kredssekretæren, Redaktør Madsen. Agitator Marius Pedersen indledede om Kontrollen og besvarede herunder en Række Spørgsmaal.

Det vedtoges at søge fastsat en Timeløn paa 70 og 50 Øre, henholdsvis paa egen og Arbejdsgiverens Kost. Forslag fremsattes herom af Formanden, N. C. Ravnkilde, Gudum. Det vedtoges enstemmigt, og det gaar nu til Behandling og Afstemning i Afdelingerne.

Under Eventuelt diskutterede man Dyrtidsforanstaltningerne. Det oplystes herunder, at Venstres Sogneraad og Hjælpekassebestyrelser snart sagt i alle Sogne i Kredsen vanrøgtede deres Opgave paa en for Smaakaarsfolk højst beklagelig Maade. Og det gaar for Arbejderne hver Dag mere og mere op, at der maa et politisk Systemskifte til.

Til Landarbejderne.

I Anledning af, at Dansk Arbejdsmands-Forbunds Afdeling i Svindinge har erklæret Strejke i Glorup, skal jeg herved meddele, at ingen af Landarbejderforbundets Medlemmer

maa under disse Omstændigheder tage Arbejde disse Steder, før Konflikten er bilagt. Bryder nogen af Medlemmerne deres Kammeratskabspligt og udfører Judasgerning, vil de faa Skruebrækkernes velfortjente Løn.

For Landarbejderforbundet:
Anton Hansen, Ringe.

Fra Afdelingerne.

Ulsted Afdeling (Jylland).
Medlemsmøde afholdes Tirsdag den 17. December Kl. 7 hos Marius Als.

Odense-Egnens Landarbejderforening
afholder Møde og Stiftelsesfest paa Folkets Hus i Odense Søndag den 15. ds. Kl. 7. Sekretær *Sofus Westergaard* og Bogholder *Axel Sørensen*, København, har lovet at tale. Desuden er der Underholdning og fælles Kaffebord. Medlemmer fra andre Afdelinger indbydes.
Kl. 4 holder Bestyrelsen for Foreningen og Forretningsudvalget for Odense Amts Kredsorganisation Møde paa Folkets Hus.
Carl Westergaard,
Vesterbro 56. Tlf. 3151.

Roerslev og Omegns Afdeling
afholder Medlemsmøde i Roerslev Afholdshjem Søndag den 15. Decbr. Kl. 6 pr. Alle Medlemmer bør møde, da der er Mulkt for Udeblivelse og for at komme for sent.
Søren Petersen.

Rorndrup og Klarup Afd. (Jyll.)
afholder ekstra Generalforsamling i Forsamlingshuset Mandag den 16. Decbr., Aften Kl. 7.
Karl Ovesen.

Sønder Bjerge Afdeling
afholder offenligt Møde i Bøgelunde Forsamlingshus Onsdag den 18. Decbr. Kl. 7½ med *C. Harpsøe*, Vemmelev, som Taler.
Medlemmerne erindres om at medbringe Fagbogen, da Kontingent modtages samme Aften.
Rasmus Andersen.

Hou Afd. (Jyll.)
afholder Medlemsmøde Søndag den 15. Decbr. Kl. 2½ pr. paa Afholdshotellet i Hou.
Medlemmerne erindres om, at det er vedtaget, at der skal betales Mulkt for Udeblivelse fra Møder og Generalforsamlinger uden gyldig Grund.
A. Svoldgaard.

Ferslev-Vellerup Afd.
Herved meddeles det Medlemmerne af Ferslev-Vellerup Afdeling, at Kammeraterne fra Kr. Hyllinge Afdeling har indbudt os til et Fællesmøde i Kynderløse hos *N. Hansen* den 15. Decbr. Kl. 3 Eftmd. Det er Hensigten at iværksætte et Samarbejde med Naboafdelingerne for i Vinterens Løb i Fællesskab at udarbejde en ny ensartet Priskurant.
Hans Andersen.

Vester-Skerninge-Ulbølle Afd.
afholder Generalforsamling Torsdag den 19. Decbr. i V. Skerninge Forsamlingshus.
Bestyrelsen bedes møde præcis Kl. 7 og Medlemmerne Kl. 8.
Forslag vedrørende Kongressen i Februar Maaned skal behandles. Derefter Valg af Kongresdelegerede.
Nye Medlemmer optages.
Niels Peder Christiansen.

Grænge Afdeling
afholder Medlemsmøde hos Husejer C. V. Nielsen i Grænge Lørdag den 14. ds. Kl. 7½ Aften, Mød talrigt.
C. V. Nielsen.

Vejlø Sogns Landarbejderforening
afholder Møde i Abbednæs Forsamlingshus med *Frantz Nielsen* som Taler Lørdag den 14. Decbr. Kl. 7 Aften.
Efter Mødet afholdes Generalforsamling.
Bestyrelsen.

Vejby-Tibirke Afd.
afholder Medlemsmøde Søndag den 15. Decbr. Kl. 3 i Vejby Sogneraadsstue.
Opkræverne anmodes om at indsende Kontingentet til Formanden senest den 20. i hver Maaned.
De Medlemmer, der staar til Restance, erindres om at faa deres Bog i Orden til den 20. Decbr. I modsat Fald vil Udslettelse finde Sted.
Vilh. Petersen.

Sundby Landarbejder-Afd.
Maanedmøde afholdes paa Hotellet i Galdvig den 15. Decbr. Kl. 4 Eftmd.
Bestyrelsesmøde Kl. 3.
Morten Petersen.

Mørkeberg Afd.
afholder sit maanedlige Møde Søndag den 15. Decbr. Kl. 2 Eftmd. i Formandens Hjem i Stillebæk.
Forslag ang. Kongressen og Oprettelse af en socialdemokratisk Forening vil blive drøftet.
Rasmus Peder Nielsen.

Nørre Aaby og Omegns Afd.
afholder Medlemsmøde Lørdag den 21. Decbr. Kl. 7 paa Gæstgivergaarden i Nørre Aaby.
Fagbøgerne bedes medtaget, da der betales Kontingent samtidigt samme Aften.
Kl. 6 afholdes Bestyrelsesmøde.
Poul Larsen.

Ballerup Afd.
afholder ekstraordinær Generalforsamling Lørdag den 14. ds. Kl. 8 Aften.
Alle Medlemmer bedes møde, da Forslag til Kongressen i Februar Maaned skal behandles, ligesom der foretages Valg af Tillidsmænd. Kun gyldig Medlemsbog giver Adgang.
Albert Hansen.

Maarslet Omegns Landarbejderforening
afholder Medlemsmøde Onsdag den 18. ds. Kl. 6½ præcis.
Alt Kontingent bedes betalt til Kassereren samme Aften.
Bestyrelsesmøde Kl. 6 præcis.
R. M. Rasmussen.

Viemose Afdeling
afholder Medlemsmøde Søndag den 15. ds. Kl. 2 pr. i Østre Forsamlingshus.
Lønspørgsmaalet kommer til nærmere Overvejelse.
Alle Medlemmer bedes give Møde. Medlemsbog og Kort forevises.
J. P. Jørgensen.

Hammer Afdeling
afholder ekstra Generalforsamling i Hammer Forsamlingshus Søndag d. 22. Decbr. Kl. 2 for at vælge en ny Hovedkontrolbestyrer i Hammer.
Husk paa Mulkten.
N. P. Nielsen.

Tune Afdeling.
Generalforsamling afholdes Mandag den 16. Decbr. Kl. 7½ præcis i Tune Gymnastikhus, hvor alle bedes møde, da vigtige Sager er paa Dagsordenen.
Oluf Christiansen.

Idestrup Afdeling
afholder som bekendt Juletræ Søndag den 29. Decbr. Kl. 4 Eftmd i Idestrup Forsamlingshus.
Der vil intet blive sparet for at gøre Juletræet saa festligt som muligt. Musik under Spisningen.
Listen slutter den 20. ds. Fagbog forevises ved Indgangen.
Sukker medbringe.
Johs. Larsen.

Buddinge og Omegns Afd.
afholder Medlemsmøde Tirsdag d. 17. Decbr. Kl. 8 paa Buddinge Kro.
Alle Medlemmer bedes møde, da vigtige Sager foreligger.
Husk Mulkten.
Charles Hansen.

Kjerte og Omegns Afd.
afholder Medlemsmøde Onsdag den 18. Decbr. Aften Kl. 7 i Kjerte Forsamlingshus. Alle Medlemmer bedes møde.
H. M. Hansen.

Horne Afdeling (Fyn)
afholder Møde Søndag den 15. December Kl. 4 præcis.
Vigtige Sager foreligger til Behandling.
Alle bedes møde, ogsaa Udenforstaaende er velkomne.
Husk Bøderne.
Hans P. Hansen.

Lejre Afdeling
afholder halvaarlig Generalforsamling i Forsamlingshuset »Hejmdal« Søndag den 15. Decbr. Kl. 6 Aften.
Efter Generalforsamlingen event. Foredrag.
Alle Medlemer bedes møde, og Kontingent for December bedes samtidig indbetalt.
H. Chr. Jensen.

Vemmelev-Hammershøj Afdeling
afholder Torsdag den 19. Decbr. Kl. 7½ ekstra Generalforsamling i Vemmelev Forsamlingshus.
Alle Medlemmer, saavel fra Vemmelev Hemmeshøj som Hejninge, bedes møde præics.
Dagsordenen vil blive bekendtgjort paa Mødet.
Carl Chr. Harpsøe.

Frøstrup Afdeling.
Til Underkontrolbestyrere valgtes Anton Gravesen, Langvad, og Niels Christensen, Bjerget. Kontroltiden er fra Kl. 9—10 Formiddag, Lørdag fra Kl. 10—11. I Karensdagene mødes til Kontrol hos Hovedkontrolbestyreren, C. .. Christensen, Frøstrup. Medlemsmøde afholdes første Lørdag i hver Maaned Kl. 7 i Forsamlingshuset. Udeblivelse uden Grund bødes med 25 Øre. *J. F. Petersen.*

„ARBEJDERENS ALMANAK 1919".

Undertegnede bestiller herved .....Stk. Eksemplarer af »ARBEJDERENS ALMANAK 1919« til en Pris af 1 Kr. 25 Øre plus Porto.

Navn: .....

Stilling: .....

Postadresse: .....

(Nøjagtig og tydelig Adresse.)

Indsendes til »Landarbejderforbundet«, Gernersgade Nr. 1, Stuen, København K.

Bemærk! Ved at indsende Beløbet plus 5 Øre i Porto paa Postanvisning spares Opkrævningsgebyret.

LOMMEBOG FOR ARBEJDERE.

Undertegnede bestiller herved ..... Stk. »LOMMEBOG FOR ARBEJDERE 1919« til en Pris af 1 Kr. 50 Øre plus Porto.

Navn: .....

Stilling: .....

Postadresse: .....

(Nøjagtig og tydelig Adresse.)

Indsendes til »Landarbejderforbundet«, Gernersgade Nr. 1, Stuen, København K.
Porto paa Postanvisning spares Opkrævningsgebyret.
Bemærk! Ved at indsende Beløbet plus 5 Øre i

Nørre Herløv og Omegns Afdeling.
Viceformanden fungerer indtil den kommende Generalforsamling, da Formanden overgaar til Skovarbejderne.
Kontroltiden er fra 10—11.

E. Jensen,
Kasserer.

Fjelsted-Havndrup Afdeling (Fyn)
afholdt Møde den 8. December og fastsatte en Mulkt for Udeblivelse fra Møderne. Nyt Møde afholdes Søndag den 15. December, Kl. 7 Aften, paa Havndrup Afholdshotel.

Knud Madsen.

Bringstrup-Sigersted Afdeling.
Til Formand er valgt Fodermester Lars Peter Jensen, Holtegaarden, og til Kontrolbestyrelse: for Bringstrup Kassereren, for Sigersted Arbejdsmand Rasmus Hansen. Medlemsmøde afholdes anden Tirsdag i hver Maaned. Kontroltiden er fra Kl. 10 til 11 de første 5 Dage og om Lørdagen fra 3 til 5 hos Kontrolbestyrelsen. De Arbejdsløse, som skal stille til Kontrol, bedes medtage deres Fagbog.

Karl Nielsen,
Kontrolbestyrer, Ørslevvesterskov, Ringsted.

Skørping-Faardrup Afdeling (Sjæll.)
afholder Medlemsmøde i Faardrup Forsamlingshus Tirsdag Aften den 17. December Kl. 7½.

Hans Peter Hansen.

Hjortshøj Afdeling
afholder Medlemsmøde hos Karl Jacobsen i Lystrup Søndag den 15. December Kl. 4 Eftermiddag. Der vil blive forhandlet om Forslag til Kongressen samt foretaget Valg af en Repræsentant til samme.

Søren Sørensen.

Køag og Omegns Afdeling.
Kontortiden er fra Kl. 10—11 de fem første Dage, om Lørdagen fra Kl. 3—4. Medlemsmøde afholdes den anden Onsdag i Januar, Februar, Marts og April i Logens Sal i Gummerup Kl. 7.

Marius Nielsen.

Snøde Stoense Afdeling
afholder Medlemsmøde Søndag den 22. ds. Em. Kl. 4 i Snøde Afholdshus. Medlemmerne bedes møde, da vigtige Sager foreligger.

H. P. Hjarsøe.

Allested Vejle Afdeling
Møde afholdes i Fangel Kro Lørdag den 14. ds. Kl. 7½, hvortil alle indbydes. Som Taler kommer Anton Hansen, Ringe, tilstede.

Jørgen Andersen.

Vaarst og Omegns Landarbejderforening
afholder ekstra Generalforsamling og Medlemsmøde paa Hotellet i Fjellevad Tirsdag den 17. December Kl. 7 Aften præcis angaaende Foreningens Repræsentation paa Kongressen, desuden er der andre vigtige Spørgsmaal. Hvis en Taler kan faas, bliver der samme Aften offentligt Møde.
Derom Medelelse ved Bestyrelsen.

Marthinus Wammen.

Dalmose Afdeling
afholder Medlemsmøde hos Ledvogter H. P. Hansen, Hyllested, Lørdag den 14. December Kl. 7½ Aften. Der skal forhandles om Sygehjælpekassen, da der har været ind varslet til et Møde tidligere, hvortil der ikke var mødt tilstrækkeligt mange Medlemmer til at vedtage noget, vil der paa Lørdag blive vedtaget, hvad der foresloges, uanset det mødte Antal Medlemmer.

H. P. Hansen.

Hovedgaard Afdeling.
Til Underkontrolbestyrer for Katterup er valgt Arbmd. *Jens Kristiansen,* Overby Mark pr. Hovedgaard. Kontroltiden er de 4 Dage fra 10—11 Formiddag, Tirsdag og Lørdag i Hovedgaard, ved *Fr. Thygesen.*

Oure Vejstrup Afdeling
afholder Juletræ i Salen paa Oure Kro Søndag den 29. December. Medlemmerne bedes henvende sig: for Solbjerg Mark og Lundeborg til *Hans Marslev,* Albjerg Mark, for Vejstrup til *Lars Peder Larsen,* Lille Mølle, for Skaarup til *Marius Larsen,* Ny Klingstrup, for Oure og Albjerg til *Laurits Larsen,* Oure.

Aage Rosenfeldt.

Jydstrup Afdeling
afholder Medlemsmøde i Jydstrup Forsamlingshus Mandag den 16. December Kl. 7½ Aften, hvor der forhandles om Spørgsmaal til Kongressen.

Godtfred Larsen.

Raklev Afdeling
afholder Medlemsmøde Søndagen den 15. December. Valg af en Repræsentant til Kongressen.
Medlemmer, som ikke har betalt Kontingent for sidste Maaned, bedes betale paa Mødet. Mødet begynder Kl. 11 Fmd. pr.

Lars P. Jørgensen.

Bregninge Afdeling (Taasinge)
afholder Medlemsmøde hos Gæstgiver *Skov,* Troense, Søndag den 15. ds. Kl. 3.

P. Pedersen.

Hesselager Sogns Afdeling (Fyn)
afholder Medlemsmøde i Vormarks Forsamlingshus Tirsdag den 17. December Kl7.

Kristian Larsen.

Tvis Afdeling
afholder ekstra Generalforsamling Torsdag den 19. December Kl. 7½ hos *Niels Chr. Svendsen,* Stationsbyen, der foretages Valg af Kongresdelegeret.

N. Chr. Svendsen.

Stenmagle Afd.
afholder Medlemsmøde paa det sædvanlige Sted Lørdag den 14. December Kl. 7½ Aften.

Bestyrelsen.

Særslev og Omegns Afd.
holder Møde hveranden Lørdag i hver Maaned hos Undertegnede.

Mads Hansen.

Ringe Sogns Landarbejderforening
afholder Medlemsmøde Tirsdag den 17. ds. Kl. 7½ paa Centralhotellet. Dagsorden: Juletræet. Alle Medlemmerne bedes møde.

Bestyrelsen.

Ringsted og Omegns Afd.
afholder ekstra Generalforsamling i Kongsted Forsamlingshus Søndag den 15. December Kl. 3.

Rudolf Nielsen.

Fuglebjerg Afd.
afholder Møde Søndag den 15. December Kl. 3 Eftm. paa Afholdshotellet i Fuglebjerg.
Som Taler kommer Kredsformand *Frederik Hansen,* St. Tostrup, tilstede.

Jens P. Larsen.

Bøstrup (Langeland) Afdeling.
Medlemsmøde Søndag den 15. December Kl. 7 Aften i Bøstrup Forsamlingshus.

L. J. Nielsen.

Glud og Omegns Afdeling (Jylland).
Medlemmerne gøres opmærksom paa, at første Gang, de møder til Kontrol, skal de møde hos mig og medbringe Fagbogen. Kontroltiden er fra 10 til 11 Fmd. hver Dag.

Peter Pedersen.

Viemose Afdeling.
De unge Medlemmer, som ikke har betalt deres Kontingent for November Maaned, bedes hurtigst muligt indbetale til deres Opkræver Jens Madsen Jensen, Viemose, da Restancer ikke maa finde Sted.

J. P. Jørgensen.

Spentrup Afdeling.
Paa Grund af Epidemien aflyses Festen den 15. December.

Peder Chr. Thorsen.

Oddense Otting Afdeling (Jylland).
Maanedsmøde afholdes den 15. December d. A. hos Formanden. Alle Medlemmer bør møde, da flere vigtige Ting foreligger til Behandling.

Laurids P. Laussen.

Gundsømagle Landarbejderforening
afholder ekstraordinær Generalforsamling i Gundsømagle Forsamlingshus Lørdagen den 14. December Kl. 7 Aften.
Der skal vælges Delegeret til Kongressen.

Niels Simonsen.

Regstrup Afdeling (Sjælland).
Medlemmerne gøres hermed opmærksom paa, at Kontroltiden er fra Kl. 10 til 11 og om Lørdagen fra 3 til 4.

Jens Peter Olsen,
Kontrolbestyrer.

Hals Afdeling
afholder ekstraordinær Generalforsamling Lørdag den 14. December Kl. 7 paa Hals Afholdshotel.

Alfred Jensen.

Blenstrup og Omegns Afdeling
afholder Medlemsmøde Tirsdagen den 17. December Kl. 7 Aften. Dagsordenen bekendtgøres paa Mødet. Ny Medlemmer optages. Alle Medlemmer bedes møde. Husk Bøderne.

Bestyrelsen.

Hellum-Brønderslev Afdeling
afholder Medlemsmøde paa Hellm Afholdshotel første Søndag i hver Maaned fra Kl. 3, hvor der vil blive opkrævet Kontingent. Med forudgaaende Bestyrelsesmøde Kl. 2.
Medlemmerne maa erindre dette, da det ikke oftere bliver bekendtgjort.

Anton Hansen.

Vrejlev Afdeling
holder Medlemsmøde i Follestrup hos Kassereren Søndagen den 15. December Kl. 3 præcis. Alle Medlemmerne bedes møde.

Anton Jensen.

Kølstrup Afdeling
anmoder de Arbejdsløse om at møde til Kontrol mellem 10 og 11 Formiddag hos Kontrolbestyreren *H. C. Fogtmann,* Kølstrup.

L. C. Adolfsen.

Ørbæk Afdeling (Fyn)
afholder Medlemsmøde Mandag den 16. December hos Arbmd. *Ejner Rasmussen,* Ørbæk, Kl. 7½. Agiter for nye Medlemmer. Husk Mulkten.

Kristoffer Salomonsen.

Hurup Afdeling (Øst Jylland).
Der afholdes Møde i Hurup Afholdshotel Søndag den 15. December.

Karl Christensen.

Stokkemark Afd. (Lolland).
Endnu en Gang gøres Medlemmerne opmærksom paa, at der for Udeblivelse fra Møder og Generalforsamlinger skal erlægges en Bøde paa 50 Øre for Medlemmer og 1 Kr. for Bestyrelsesmedlemmer. Samtidig gøres Medlemmerne opmærksomme paa, at der vil blive afholdt Juletræ den 29. December, hvortil kun de Medlemmer har Adgang, som betaler det Bidrag, som man enedes om. Tiden og Klokkeslet vil senere blive bekendtgjort i Bladet og den lokale Presse.

J. P. Nielsen.

Hundested Afdeling
afholder Medlemsmøde Tirsdag den 17. December, Aften Kl. 7½, i Hundslunds Afholdshotel.

Peder Rasmussen.

Nørup Afdeling.
Medlemmer med Koner indbydes til Møde i Nørup Forsamlingshus Onsdag den 18. ds. Kl. 7 pr. Vigtige Sager. Fælles Kaffebord. Brød medbringes. Efter Kaffen lidt Oplæsning.

Bestyrelsen.

Vivild Adfeling
afholder ekstraordinær Generalforsamling hos Kassereren Søndag den 15. ds., Aften Kl. 7.

Chr. Rasmussen.

Egtved Afdeling
afholder Medlemsmøde den 18. ds. paa Egtved Højskolehjem Kl. 7. Alle Medlemmer bedes møde, da der denne Gang bliver opkrævet Mulkt for Udeblivelse.

A. Lindrum.

Søborg Afdeling
holder Medlemsmøde den 14. December Kl. 7 hos J. P. Ludvigsen, Søborg.

C. A. Andersen.

Nr. Lyndelse Afdeling..
De Medlemmer, som er fraflyttet Afdelingen, og ikke har meldt Flytning, bedes snart sende Adresse og skyldig Kontingent til undertegnede Kasserer. Husk at 2 Maaneders Restance betyder Tab af Medlemmets Rettigheder.

Henrik Johansen,
Treltofte Mark, Peterstrup.

Onde Magter

Fortælling af

Ejnar Bondesen.

Saa blev der lagt Raad op, og Aftalen blev, at Henning med en Skare væbnede Bønder hen imod Midnat skulde skjule sig i en Krattykning i Skoven for at forraske Herskabet, naar dette vendte hjem fra Bangsbo, hvortil det i Middagslaget var draget.

Da denne Beslutning var taget, gik Bønderne hver til sit for at hvile et Par Timer, inden de atter skulde samles. Enkelte, deriblandt Jeppe Nielsøn, havde alt forladt Stævnet, da de ikke agtede at tage Del i den aftalte Voldsgærning.

Det var en Sommeraften efter Solnedgang, og Sommeraftenens Skumring lagde et blaaligt Slør over Marker og Enge, men fjærnt i Vest, hvor Solen var sunket, lyste Himlen med en Bræm af Guld og Purpur.

Da Henning gik hjem, syntes han, at en sort Skygge fulgte ham Skridt for Skrid. Han var meget bleg, og hans Hænder rystede, da han greb om Dørens Haandtag for at træde ind i sit Kammer.

6. En Gæstefærd.

Foruden Voergaard ejede Fru Ingeborg Skeel ogsaa Herregaarden Bangsbo i Flade Sogn. En Slægtning af hende, Hr. Ejler Skeel, boede paa Gaarden og førte Tilsyn med Folkene; men Fru Ingeborg havde selv Overstyret i Hænde, gennemgik alle Regnskaber og vaagede strængt over, at Hr. Ejler ikke tillagde sig flere Indtægter end han tarvedes for at føre et roligt og nøjsomt Løvned.

Hr. Ejler saa heller ikke ud til at mæske sig paa sin Frændes Regning. Han var en lille, mager og tør Herre med et noget spidst Ansigt, et Par kloge og livfulde Øjne, en rød Hagedusk og lange, rødblonde Krøller, der faldt ned paa hans brune Kofte. Han yndede meget at sysle med lærde Ting, og i hans Kammer flød Bordet over med Bøger og videnskabelige Apparater af ofte mærkelig Konstruktion. Dette havde givet Almuen Grund til den Antagelse, at Hr. Ejler fattede sig med Trolddom og Sortekunst, hvisaarsag ingen skøttede om at møde ham paa enlige eller sene Vandringer.

— En solklar Sommerdag sad Hr. Ejler ude paa Svalen, ivrig fordybet i et nylig udkommet astronomisk Værk, da en Lyd af Hovslag fik ham til at afbryde Læsningen og vende Blikket i den Retning, hvorfra Lyden kom. Han saa en Flok Ryttere — som i rask Trav nærmede sig Gaarden, medens en Sky af Støv rejste sig fra Vejen og drev ind over Markerne.

Hr. Ejler skønnede straks, at det var Gæster til Bangsbo, hvorfor han tilkaldte en Terne og gav hende Ordre til at berede Husholdersken paa de fremmedes Komme. Derpaa steg han ned ad Trappen for at gaa Gæsterne i Møde og byde dem Velkommen.

Disse var just ved at stige af Hestene, som de overlod til deres Rideknægte eller Staldsvende, hvorpaa de skyndte sig op mod Hovedbygningen.

Det var en ung, sirlig klædt Junker, fulgt af to Damer, den ene en moden Kvinde med myndige og stolte Træk, den anden en ung gullokket Jomfru, lys og fager som selve den lyse Sommerdag.

Hr. Ejler hilste saare venligt paa Gæsterne.

»Min hjerte Frænde bereder mig et kært Besøg«, sagde han, henvendt til den ældste af Damerne. »Jeg gætter, at det er Jomfru Edele Dyre og Junker Erik Banner, du bringer med dig, gode Ingeborg?«

»Det er saa«, svarede denne, idet hun steg op ad Trappen ved Hr. Ejlers Arm. »Junker Erik og Jomfru Dyre har ønsket at gæste dig for at beskue dine Kunstværker. De agter, som du ved, at bosætte sig i vort Nabolag«.

»Jeg har hørt derom«, nikkede Hr. Ejler og plirede med sine livlige graa Øjne. Han vendte sig halvt om og opdagede derved, at Erik Banners Blik hvilede paa en rank Knøs, som stod nede i Gaarden mellem Staldsvendene.

»Hvem er den unge Karl?« spurgte Junkeren. »Hans Ansigt og hele Skikkelse huer mig saare godt«.

»Det er min Rideknægt. Han hedder Offe og er en ferm og flink Fyr, brav og retskaffen i Sind. Jeg har kun Grund til at give ham et godt Lov og saa gerne, om han forfremmedes i Tjenesten.«

» Du kniber intet paa Rosen, Ejler«, bemærkede Fru Ingeborg med et spydigt Smil. Offe er Søn af en af mine Hovbønder, der har været klaget an for Vildttyveri, og han fortjener næppe dine lovtalende Ord. Synderligt langt fra Stammen plejer Æblet ej at falde. Det er alt nok, at jeg har føjet dig i at gøre den Karl til Rideknægt. Paa videre Forfremmelse er ikke at tænke«.

Hr. Ejler tav og førte sine Gæster til Sæde i den store og rummelige Dagligstue. Han hentede en Kande sød Vin og fire snirklede Sølvstobe, skænkede for Gæsterne og bad dem kvæge sig efter den lange og anstrengende Rejse.

Han viste dem derpaa om i »Kunstkammeret«, et lille Taarnværelse, hvor de mange skønne Urner og Krukker og andre kostelige Sager, som Hr. Ejler havde ført med sig hjem fra sine Rejser i Udlandet, havde Plads.

Han var en meget berejst, lærd og kunstforstandig Mand; men hans Rejser og lærde Studier havde ødelagt hele hans Formue, saa han ved sin Hjemkomst ej havde andet Valg end at tage mod den Naadestilling paa Bangsbo, som Fru Ingeborg Skeel tilbød ham.

Erik Banner var just i Færd med at beskue et lidet pragtfuldt Kobberstik af den nürnbergske Mester Albrecht Dürer, da Hr. Ejlers Husholderske viste sig i Døren og kaldte Gæsterne til Bords.

Lidt efter var Selskabet atter bænket i Dagligstuen, hvor det lange Egetræsbord nu stod dækket med varme og indbydende Retter. Der manglede ej heller Vin og skummende Most til at slukke Tørsten.

»Er det sandt, at I forstaar jer paa den sorte Kunst, Hr. Ejler?« spurgte Jomfru Edele i en skæmtende Tone. »En Terne ved Navn Else, som er i Fru Ingeborgs Tjeneste, har fortalt mig, at I kan forudsige kommende Ting og mane saa godt som nogen Præst«.

Hr. Ejler lo og plirrede med Øjnene.

»Den gode Else overdriver bravt«, sagde han. »Hun har vel hørt om, at jeg har stillet Horoskoper, men selv nærer han kun liden Tiltro til slige Forudsigelser. Og hvad det anbelanger med at mane, skal jeg kortelig fortælle jer, ædle Jomfru, hvorlunde det har sig dermed«.

Socialistisk Literatur

udgivet paa Socialdemokratiets Forlag „Fremad"

Det kommunistiske Manifest, 50 Øre.
Fællesejendom og Privatejendom (efter Lafargue og Guesde), 10 Øre.
Kapital og Arbejde, Fremstilling af Marx's Lære, ved Niewenhuis, 10 Øre.
Socialdemokratiets Fordringer til Alderdomsforsørgelse, 10 Øre.
Aandsfriheden i den socialistiske Stat, 10 Øre.
En Diskussion mellem H. George og Laurence Grønlund, 10 Øre.
Arbejderprogram, af Ferd. Lassalle, 10 Øre.
Otte Timers Arbejdsdagen, 10 Øre.
Til Forsvar og Angreb, af W. Liebknecht, 10 Øre
Ned med Socialdemokraterne, af W. Bracke, 10 Øre.
Arbejdstiden, af M. E. Vaillant, 10 Øre.
Georgeismen, af Gustav Bang, 10 Øre.
Len og Stamhuse, af Gustav Bang, 20 Øre.
Den kapitalistiske Samfundshusholdning, af Gustav Bang, 1 Kr.
Efter Krigen, af Gustav Bang, 50 Øre.
Den materialistiske Historieopfattelse ... af Gustav Bang, 25 Øre.
Lommebog for Arbejdere, 1 Kr. 25 Øre.
Arbejdets Invalider, af Th. Stauning, 25 Øre.
Familjens, Privatejendommens og Statens Oprindelse, af Engels, 40 Øre.
Det underjordiske Rusland. af Stepnjak, 50 Øre.
Kooperative Foretagender, Foredrag af F. J. Borgbjerg, 10 Øre.
Socialistiske Samfundsbetragtninger, af P. M. Poulsen, 10 Øre.
Den materialistiske Historieopfattelse, af Nic. L. Petersen, 20 Øre.
Beretning fra den internationale Socialistkongres i København 1910, 10 Øre.
Fremads Bibliotek Nr. I: Den ny Grundlov, 25 Ø.
— — **Nr. II: Rente og Ruin,** af F. Hurop, 40 Øre.
— — **Nr. III: Tilbageblik,** af Th. Stauning, 20 Øre.
Socialistisk Bibliotek, 1.—4. Aarg. 1910—1913 a 1 Kr. pr. indbunden Aargang
Socialdemokratisk Sangbog, 25 Øre.
Billeder af Karl Marx, Overbye og Hørdum à 10 Øre. — P. Sabro, 25 Øre. — Gustav Bang, 35 Øre.
Arbejderklassens Liv og dens Kamp, af Gustav Bang (Mindeudgave) 600 Sider, smukt indbunden, 2 Bind, 2 Kr. 50 Øre.

Bestilling modtages i enhver Boghandel i Danmark eller direkte hos:

Socialdemokratiets Forlag

„Fremad"

Frederiksborggade 33, København.

Forlang
Stjerne Lager
Skatteklasse 1 og 2.

Redaktør *Marius Olsen,* Gernersg. 1.
Trykt i »Social-Demokr.«s Trykkeri, Nr. Farimagsgade 49, København

Landarbejderbladet

Organ for Tjenestefolk og Landarbejdere.

Nr. 51 | 20. December 1918 | 4. Aargang

☞ **Til næste Numer af »Landarbejderbladet« modtages ingen Afdelingsmeddelelser, da de paa Grund af Helligdagene ikke kan blive trykt«.** ☜

Fred paa Jord!

Var det ikke saaledes, der blev sunget for Hyrderne paa Bethlehems Marker, da han blev født i Aar for 1918 Aar siden? Han, som kom til Verden i en Stald og fik en Krybbe til Vugge, skønt han var Verdens Herre og Guds enbaarne Søn. Jo, saaledes var det, Englene sang. Vi har jo alle lært det som Børn, og vi har siden som Voksne hørt Julebudskabet gentaget Aar efter Aar.

I de Aar, som er gaaet siden hin Nat i Bethlehem, har Millioner af Jordens Befolkning — som de østerlandske Vismænd — bøjet Knæ for Barnet fra Krybben.

Jordens mest udviklede Folk har antaget den Lære, som den fattige Nazaræer, Bethlehemsbarnet, Golgatahelten, forkyndte. De har bygget store, pragtfulde Kirker til hans Ære, hvor der Søndag efter Søndag prækes og messes, og hvor man Aar efter Aar fejrer hans Fødsel med Klokkeklang, højtidelig Ceremoniel og salvelsesfuld Udlægning af Juleevangeliet, det glade Budskab. Ja, det har i Sandhed ikke manglet paa hverken Klokkeklang eller Messer, og det har fremfor alt ikke manglet paa Prækener. Hans Lære er blevet og bliver forkyndt med stor Varme og Overbevisning, i endnu flere Tilfælde med stor Rutine. Men hvorledes er den blevet efterlevet? Ak, kun saare, saare slet. Tænk paa, hvad vi har oplevet de sidste Aar. Fire Gange er Julesamlerne blevet sunget til Akkompagnement fra Kanoner og Maskingeværer. Medens Præsterne forkyndte Julebudskabets Fred paa Jorden og bland Menneskene Velbehagelighed, dræbte Mennesker af de saakaldte kristne Nationer hverandre. Paa Befaling af pengegriske Kapitalister og samvittighedsløse Magthavere flænsede de i hverandres Kød med Bajonetterne, sprængte hverandre i Stumper og Stykker med Granater eller stegte hverandre levende med Flammekastere.

Hvorledes er Tilstanden i Verden nu til den forestaaende Jul? Vi har Vaabenstilstand, og der forberedes en Fredsslutning, men hvorledes vil den blive? Endnu véd ingen det, ikke en Gang de, der skal slutte den; men ét er sikkert: en Magtfred bliver det, hvor den Sejrende dikterer den Besejrede Betingelserne, og disse vil blive frygtelige. De sejrende Ententemagter har aabenbart i Sinde at udnytte deres Sejr til det yderste. Sulteblokaden overfor Tyskland opretholdes trods Vaabenstiltanden. Man fører ikke længere Krig mod de tyske Soldater, men man fører vedblivende Krig mod det tyske Folk, tyske Kvinder, som er underernærede af 4 Aars Sultekur, dræbes langsomt ved den fortsatte Hungertilstand. I Wien har man i Følge Bladmeddelelser kun Mad til denne Maaneds Udgang, og naar Freden bliver sluttet og Blokaden endelig hæves, vil det tyske Folk blive pint til Døde ved de kolossale Krigsskadeerstatninger, det efter al Sandsynlighed kommer til at udrede. 125,000,000,000 Kr., skriver 125 Milliarder, har den engelske Minister *Lloyd George* erklæret, at England alene vil forlange. Skal der svares tilsvarende Beløb til Frankrig, Belgien, Serbien da vil det blive en saa fabelagtig Srum, at Tyskland umuligt kan betale. Og selv om det slipper betydeligt billigere, vil det dog trykkes ned i den dybeste Armod.

Det er ikke et Billede af Fred og Forsoning, men af Hævn og Had, den nuværende Tilstand i Verden frembyder. Under Paaberaabelse af Retfærdighed kræver Ententens Statsmænd Tyskland knust. Englands, Frankrigs og Amerikas Kapitalister forbereder sig paa nu, da de har slaaet deres farligste Konkurrent ned, at gøre sig til Jordens Herrer. Og kan man forundres herover? Nej, det vilde være mod Kapitalismens Natur, om de ikke gjorde det. Den Fredskonference, der snart vil træde sammen, beherskes af det kapitalistiske Samfundssystem, hvis bærende Princip er den kolde, beregnende, hensynsløse Egoisme.

Vel bygger man Kirker, præker og synger Salmer, vel forkyndes Jesu Lære, men kun med Læberne, i Handling trampes den under Fødder. Det er Ord, ikke Gærning, der kendetegner den officielle Kristendom, og det vil vedblive at være saaledes, saa længe det kapitalistiske Samfund bestaar. Kapitalismen appellerer kun til Menneskenes Egenkærlighed, den henviser Næstekærligheden til Prædikestole og Salmebøger.

I det kapitalistiske Samfund er der fortræffelig Jordbund for Had og Krig; men ingen Betingelser for en Tilstand, der harmonerer med Julebudskabet: Fred paa Jord.



Sygehjælpekasserne.

Et Gensvar.

Det er naturligvis glædeligt og al Anerkendelse værd, at Vestsjællands Kredsorganisation snart kan regne med 2000 Medlemmer, men denne Kendsgærning kan dog intet ændre i den Betragtning, jeg gjorde gældende i Bladets Nr. 49.

Jeg har ikke skrevet, at jeg mener, at det »paa nuværende Tidspunkt vilde være uklogt at eksperimentere med Oprettelsen af disse Kasser indenfor de enkelte Kredsorganisationer«, men jeg skrev, at denne Sag er for alvorlig til at eksperimenteres med i de enkelte lokale Kredsorganisationer.

Eksperimenter betyder — hvad Alfred Carlsen imidlertid ikke synes at være klar over — *Forsøg*, men disse

Forsøg med at danne Lilleputkasser synes jeg er for kostbare, og de vil sikkert, saafremt Forsøgene fortsættes i de øvrige Kredsorganisationer under Forbundet, berede Medlemmerne alt for mange Skuffelser.

Sagen er af saa stor Betydning, at *den ikke bør ødelægges* ved Eksperimentering i de enkelte Kredsorganisationer; men Sagen bør hurtigst føres ind paa en anden Bane, saaledes at alle vore Medlemmer kan komme til at nyde godt af den, og det kan først ske, naar Sagen løses paa Forbundets Initiativ, og det er dette, der vil ske paa den forestaaende Kongres.

Lad derfor være at foregribe Sagen ved at danne Lilleputkasser! Dette beder jeg vore øvrige Kredsorganisationer tænke over, forinden man skrider til et forhastet Skridt i denne Sag.

Storehedinge, den 14. Decbr. 1918.

Jac. Jensen.

Afholdte Møder og Generalforsamlinger.

Oure-Vejstrup Afdeling

afholdt Medlemsmøde den 8. Dec., hvor *Johan Johansen*, Oure, blev valgt til Hovedkontrolbestyrer, som Underkontrolbestyrer valgtes *Lars Rasmussen*, Tange-Skov, og *Laurits Caspersen*, Vejstrup.

*

Fuglebjerg Afdeling

holdt Søndag den 15. Dec. Møde, hvor Kredsformand *Fredrik Hansen*, St. Tostrup, talte om Arbejdsløshedskassen og den Anvendelse. For Udeblivelse fra Medlemsmøder uden lovlig Grund betales en Bøde af 25 Øre for Medlemmer, 50 Øre for Bestyrelsen og 1 Kr. for Formanden.

*

Alsted Fjenneslev Adeling.

Kontroltiden for arbejdsløse Medlemmer er fra Kl. 10 til 11 Form. for Alsted hos *Karl Jensen*, Alsted, for Fjenneslev hos *Johs.* Edvartsen, Egerup.

*

Kongsted Afdeling.

Til Repræsentant til Kongressen er valgt *Rudolf Nielsen*, Svenderup.

Til Underkontrolbestyrere er valgt *Jens E. Sørensen*, Kragerup, og *Peter Olsen*, Rønnede.

*

Daastrup Afdeling

afholder Juletræ og Bal for Foreningens Medlemmer paa Viby Kro Lørdag den 28. Dec. Kl. 5. Nye Medlemmer optages.

Marius Johansen.

*

Horne Afdeling

har til Underkontrolbest. valgt Fru Laura Nielsen ved Glardam Horne. Kontroltiden er hos hende fra Kl. 10—11 Fmd.

*

Herstedernes Afdeling

har til Formand valgt Arbm. P. Jensen, Ragnesmindehuse.

*

Slagslille Afdeling.

Til midlertidig Kasserer er valgt Arbm. Vald Hansen. Det er vedtaget, at Bestyrelsesmedlemmer, der uden lovlig Grund udebliver fra Møder eller Generalforsamlinger, skal betale 1 Kr. i Mulkt, Formand og Kasserer 2 Kr.

*

Thorslunde Ishøj Afdeling

har til Formand valgt P. Nielsen, Langenggaard, til Kasserer O. E. Blankensteiner. Sidstnævnte er samtidig Kontrolbest. Der er fastsat en Bøde for Udeblivelse fra Generalforsamlinger af 1 Kr., fra Medlemsmøder 25 Øre. Bestyrelsesmedlemmer skal betale 1 Kr. for hvert Møde de udebliver fra.

*

Benløse Afdeling.

Til Kontrolbest. er valgt Herluf Andersen, Benløse.

*

Ølsted Landarbejderforening.

Kontrollen foregaar ved Karl Frederiksen, Ølsted fra Kl. 10—11. Fmd. Lørdag fra Kl. 3—4 Efterm.

*

Gimlinge Afdeling

har til Formand valgt Arbm. Frederik Hansen, Gimlinge, til Kasserer Arbm. Karl Andersen, Gimlinge, og til Hovedkontrolbest. Arbm. Laurits Engkebøle, Gimlinge.

*

Klinkby Afdeling

har vedtaget, at enhver, som uden gyldig Grund udebliver fra Foreningens Møder og Generalforsamlinger, maa bøde 50 Øre til Kassen, Bestyrelsesmedlemmer 1 Kr.

*

Hals Afdeling.

Kontroltiden er fastsat fra Kl. 9—10 Fmd. Lørdag fra Kl. 4—6 Eftm.

*

Simersted Afdeling har til Formand og Kasserer valgt Niels P. Nielsen, Skærshale, og til Kontrolbestyrer Arbm. Kristen Laursen, Hvam, Medlemsmøde afholdes den første Søndag i hver Maaned, skiftevis blandt Medlemmerne.

*

Sygehjælpskassen under Kredsorganisationerne.

I »Landarbejderbladet« Nr. 49 skriver *Jac. Jensen*, Storehedinge, at han mener ikke det er klogt at oprette Sygehjælpekasser under Kredsorganisationen. Jeg vil gerne gøre en lille Bemærkning: Der er fuld Tilfredshed blandt dem, som er Medlem af Sygehjælpekassen i Sydsjælland, de, som ikke er Medlem af nævnte Kasse, kan ikke saa godt udtale sig om det Spørgsmaal. Da vi paa Repræsentantskabsmødet i Næstved den 17. November vedtog, at Sygehjælpekassen fra 1. April maatte overgaa til at sortere under Forbundet, var det paa ingen Maade efter min Opfattelse, af den Grund, at vi under Kredsorganisationen ikke kunde magte Opgaven. Nej, tvertimod oplyste Formanden for Sygehjælpekassen, at endskønt mange Medlemmer havde faaet udbetalt Sygehjælp paa Grund af den spanske Syge, som har været særlig slem ved mange Sygekasser, var vi endda temmelig godt situeret med en god Kassebeholdning.

Men derfor kan jeg godt slutte mig til Jac. Jensens Mening om at lade Forbundet tage Opgaven op, men ikke fordi jeg tror, at vi ikke kan magte Opgaven med vor Lilleputkasse, for det tror jeg godt at vi kan.

Enigheden i Tornemark, den 8. Decbr. 1918.

Johs. Johansen.

Om samme Emne har vi endvidere modtaget følgende:

Sygehjælpekasserne.

Under denne Overskrift skriver *Jac. Jensen*, Storehedinge, en Artikel i Anledning af, at Vestsjællands Kredsorganisation har oprettet en Sygehjælpekasse. Lad være at lave Lilleputkasser, det bør være en Forbundssag, som de enkelte Kredsorganisationer ikke bør eksperimentere med. Jeg forstaar ikke, hvad Jac. Jensen har tænkt paa, da han skrev sin Artikel, naar han indrømmer, at Sydsjællands Kredsorganisation har praktiseret den Sag ud i Livet paa en fuldt ud tilfredsstillende Maade, saa forstaar jeg ikke, at Vestsjællands og enhver anden Kredsorganisation ikke skulde gøre det samme. Det skal være en Forbundssag, siger Jac. Jensen. Ja, det har jeg aldeles ikke noget imod, men jeg syntes, at Forbundsledelsen har rigeligt, ja, alt for rigeligt at tage Vare paa i Forvejen, saa jeg syntes, at det er ganske udmærket, naar vi her ude i Kredsen kan være Forbundet behjælpelig med Arbejdet og det syntes jeg, at vi saa udmærket kan med Hensyn til Sygehjælpekasserne.

Jac. Jensen siger, det er en gal Vej at gaa. Jeg tror nu, at det er den rigtigste Vej at gaa, da det paa den Maade vil komme Medlemmerne mest og hurtigst tilgode, og saa bl'ot dette: lad os ikke læsse alt Arbejdet over paa Forbundet, men lad os selv tage en god Del af det Arbejde, som vi kan magte, og det tror jeg, vi kan med Hensyn til den her omhandlede Sag.

Med Tak for Optagelsen.

P. Hansen,

Fmd. f. Alsted-Fjenneslev Afdeling.

Vestlollands Kredsorganisation

afholder ekstra Generalforsamling Søndag den 5. Januar 1919 paa Søllested Gæstgivergaard Kl. 9½ Form. med en stor og betydningsfuld Dagsorden. De Afdelinger, der ønsker Forslag indført paa Dagsordenen, bedes tilsende Undertegnede disse.

Alle organiserede Arbejdere har Adgang.

Forretningsudvalgsmøde afholdes Kl. 8.

Anton Rasmussen,
Kjøbelev St.

Til mine Kammerater.

Her i Børglum har vi nu en ret stor og kraftig Landarbejderforening, og det er jo glædeligt at saa mange har lært at forstaa Sammenslutningens Betydning, og at kun derved naar vi frem til bedre Kaar.

Men et har vi endnu ikke lært at forstaa, og det er, at skal vi virkelig naa frem til Kaar som andre Stænder, da maa vi støtte den Presse, som taler vor Sag, og ikke støtte den Presse, som modarbejder os.

Der er endnu mange af Landarbejderforbundets Medlemmer, der holder de arbejderfjendtlige Blade, disse Blade maa vi smide væk, og saa abonnere paa »Social-Demokraten«. Det er det eneste Blad som taler de Forurettedes Sag.

Chr. P. Sørensen,
Kredsformand.

Randers og Omegns Kredsorganisation.

Afdelingerne gøres opmærksom paa, at Kontingentet for Oktober Kvartal nu maa indbetales omgaaende.

Da der er tilgaaet flere Afdelinger i Randerskredsen i dette Kvartal, bedes de omgaaende melde sig.

Min Adresse er indtil videre: Gerlev pr. Gerlev St.

Med kammeratlig Hilsen.

R. Broløs,
Formand.

Lommebog for Arbejdere.

Den af det danske Socialdemokrati udgivne Lommebog for Arbejdere har i den Tid den er udkommet, Aar efter Aar vundet stadig større Udbredelse blandt Arbejderne. Naar Arbejderne har foretrukket denne Lommebog for de talrige andre Lommebøger, der hvert Aaar udkommer, skyldes det selvfølgelig den Omstændighed, at den er tilpasset efter deres Behov, at den opfylder netop de Krav, som Arbejderne stiller til en Lommebog. I saa Henseende staar den i Aar fuldt paa Højde med tidligere Aar. Den indeholder en Mængde værdifulde og uundværlige Oplysninger for Arbejderne.

Vi gengiver i Flæng efter Indholdsfortegnelsen bl. a.: Ernæringsraadets Virksomhed, Arbejderforsikringsraadet, Arbejdernes Fællesorganisationer i Danmark, Arbejdsløsheden 1917, Arbejdsløshedsinspektoratet, Arbejdstidens Længde, Fagforbundene i Danmark, Folketingsvalgene, Forligsmandsinstitutionen, Husdyrenes Drægtighedstid, Kommissioner og Nævn etc., socialt Lovgivningsarbejde under Krigen, Kooperative Foretagender, Mønt, Maal og Vægt, Postforsendelser, Rentetabel, Socialdemokratiets Hovedbestyrelse, Socialdemokratiets Presse og Program, De samvirkende Sygekasser, Den faste Voldgiftsret, Vaccination, Vielser, Ægteskab, Fødsel og Dødsfald i 1917 osv.; man kunde fylde det meste af en Spalte med Indholdsfortegnelsen, men det citerede er tilstrækkeligt til at vise, at denne Lommebog byder paa netop de Oplysninger, som har Interesse og Betydning for Arbejderne.

Prisen er den forholdsvis billige, 1 Kr. 50 Øre. Vore Medlemmer, som kunne ønske at sikre sig denne fortræffelige Lommebog, gøres opmærksom paa, at den kan faas gen-

dem vort Kontor ved at udfylde og indsende omstaaende Bestillingsseddel.

Ved at indsende Beløbet *1 Kr. 50 Øre plus 5 Øre* til Porto, eventuelt i Frimærker, spares Opkrævningsomkostningerne.

Landarbejderne

kræver Tyendeloven afskaffet og protesterer mod Opretholdelse af en Særlov for de Voksne.

En Henvendelse til Regering og Rigsdag.

Det har ganske naturligt været en ubehagelig Overraskelse for Landarbejderne, at Særlovgivningen for de voksne Tjenestefolk efter det i Folkethinget forelagte Forslag fremdeles skal opretholdes, og de organiserede Landarbejdere har selvfølgelig ikke i Sinde stiltiende at finde sig i dette.

Ved Repræsentantskabsmøder, der blev afholdt sidste Søndag af vore Kredsorganisationer for *Vejle* og *Viborg* Amter, drøftedes Spørgsmaalet, og man vedtog nedenstaaende Henvendelse til Regering og Rigsdag. Der vil i Begyndelsen af Januar Maaned blive afholdt Møder i samtlige Kredsorganisationer i Landet, hvor lignende Resolutioner sikkert vil blive vedtaget.

Nærmere Meddelelse om Mødernes Afholdelse vil senere blive tilsendt Afdelingerne.

Resolutionen har følgende Ordlyd:

Til

Regering og Rigsdag.

Vi hilser med Tilfredshed, at Spørgsmaalet om Tyendelovgivningen er taget op til Løsning. Tyendeloven af 1854 hviler paa forældede, rent middelalderlige Retsprincipper; den opretholder for en talrig Gruppe af voksne Arbejdere navnlig i Landbruget et Arbejdsforhold, som ikke længere er tidssvarende, og som den øvrige Arbejderklasse forlængst har frigjort sig for.

Bestræbelserne for at komme bort fra Tyendeloven af 1854 vil derfor blive mødt med Tilslutning og Støtte af de organiserede Landarbejdere. En Forudsætning for Opnaaelsen af et gunstigt Resultat er imidlertid, at den gældende Tyendelov afskaffes fuldt og helt og ikke afløses af nogen anden Lov, der kommer til at omfatte det voksne Tyende. Enhver Løsning af Spørgsmaalet, der underlægger det voksne Tyende en Særlovgigning, er ingen Løsning.

Den vil have den bestaaende Tyendelovgivnings fortsatte Opretholdelse til Følge, og derved stille sig hindrende i Vejen for Indførelse af tidssvarende Arbejdsforhold i Landbruget. Der skal i denne Forbindelse bemærkes, at det ikke blot er de ugifte voksne Landarbejdere, der falder ind under Tyendeforholdet, det samme gælder de allerfleste Herregaardsdaglejere. De organiserede Landarbejdere maa i hele Landarbejderklassens Interesse protestere imod at et saadant Forhold fremdeles støttes gennem Lovgivningen.

Men samtidig maa man fremhæve Nødvendigheden af, at der gennemføres en Beskyttelseslov, som sikrer Børn og unge Mennesker under 18 Aar, der staar i privat Tjenesteforhold, mod Udbytning og hensynsløs Behandling, og vi udtaler Haabet om, at det forelagte Forslag vil gennemføre de nødvendige Foranstaltninger i saa Henseende.

Mødet giver sin fulde Tilslutning til den af Socialdemokratiets Ordfører under Forslagets første Behandling i Folkethinget fremsatte Opfattelse, og kræver i Overensstemmelse hermed: 1) Afskaffelse af hver Særlov for alle voksne mandlige som kvindelige Medhjælpere; 2) Gennemførelse af en tidssvarende human Beskyttelseslov for Medhjælpere under 18 Aar.

Vi maa bestemt protestere imod ethvert Forsøg paa at forfuske dette vigtige Spørgsmaals endelige Løsning ved Lovgivningsforanstaltninger, som bibeholder Tyendeforholdet for de voksne under hvilken som helst Form eller kun gennemfører halve Forholdsregler for de umyndige Medhjælpere.

Midtsjællands Kredsorganisation.

De Afdelinger under vor Kredsorganisation, som endnu ikke har betalt Kontingent for Oktober Kvartal bedes snarest betale dette. Den eneste Afdeling indenfor vor Kredsorganisation, som endnu ikke har sluttet sig hertil er Amager Afd. Denne Afdelings Formand har aldrig besvaret nogen Skrivelser, som er bleven tilstillet ham fra vor Side.

En saadan Ligegyldighed bør ingen Tillidsmand indenfor vor Afdeling udvise, og derfor maa vi gøre Medlemmerne bekendt dermed.

Da nogle af vore Afdelinger i den senere Tid har ventet paa Svar fra min Side, meddeles det, at Aarsagen er den, at jeg har været angrebet af spansk Syge og været indlagt paa Amtssygehuset i Roskilde.

Jeg ønsker herved alle vore Medlemmer en glædelig Jul og et godt Nytaar.

P. F. V.

Emil Nielsen.

Kredsmøde i Vejle.

I Søndags afholdt Vejleegnens Kredsorganisation Repræsentantskabsmøde i Vejle.

Formanden, H. Hansen, bød Deltagerne Velkommen.

Som Gæster var mødt Folketingsmand C. Jakobsen, Vejle, og Sekretær Sofus Westergaard, København.

Man drøftede mange forskellige Spørgsmaal vedrørende Organisationens praktiske Arbejde. Paa given Foranledning oplystes det, at Hønse- og Kaninavler-Konsulent Spetzler ikke var Repræsentant, hverken for Forbundet eller Kredsorganisationen, saa hvis Afdelingen antog ham som Foredragsholder, var det paa eget Ansvar.

Efter et kort Foredrag af Sofus Westergaard vedtoges den andet Sted omtalte Resolution om Tyendelovens Afskaffelse enstemmigt og under stærk Tilslutning af de 50 Repræsentanter fra 27 Afd. med ca. 1000 Medlemmer.

Mols og Djurslands Kredsorganisation.

Samtlige Afdelinger paa Djursland bedes opgive mig Navn og Adresse paa Afdelingens Formand og Kasserer.

Ligeledes erindres Kasserere om at sende Kontingent for Oktober Kvartal til Kredsen.

Kontingentet, som er 30 Øre pr. Medlem, bedes sendt til Undertegnede *inden den 20. December.*

P. K. V.

R. P. Josiassen.

Vrimmers pr. Vrimmers.

En Røst fra Dybet.

Følgende bedes optaget i vort eget Blad:

Nu hjælper det jo godt, Arbejderne er vaagne nu; men en Ting er der, som ogsaa skulde med, og det er vi Arbejderkvinder. Jeg mener nu nærmest dem, som malker. Prøv at se lidt paa vor Tilværelse, den er trist. Naar en Kone har sit Hjem og en Flok smaa Børn at passe og hygge om, saa har hun saamænd nok; men det faar vi ikke Lov at nøjes med. Vi maa op tidligt, paa Pladsen maa vi være Kl. 4, mangen En , ja de fleste af os, har et spædt Barn vi maa gaa fra, og til andre Tider er en saadan Kone syg og træt paa Grund af, at den næste spæde er i Vente; men vi maa ud i Mulm og Mørke, i Blæst og Slud, her tages intet Hensyn, og hvad er vor Løn: 1 Kr. — een Krone — pr. Dag er det hele, imedens Stor-Herren stopper i Lommen — for det giver Penge med Mælk og Smør —. Det er dog for usselt at man skal malke for 1 Kr.; men selv om en Landarbejder nødig vil have sin Kone til at malke, er han nødt dertil. Naar der søges Plads er det den gamle Vise, ja, her er Arbejde og Husly, men Konen skal malke. Og for at skaffe Husly og saa megen Fortjeneste at Familien lige kan holde Livet, maa Manden sælge sin Kone til Slaveri. For Slaveri er det vi fører, og det for en ussel Krone om Dagen, hvordan skal en Kone vel kunne være det hun skulde for sit Hjem, hvor kan hun vel altid være mild og kærlig som Pligten byder hende, naar hun er træt og trist i Sind; og hvor kan hun være andet end trist! Hjemmets Arbejde kan ikke blive som det bør. Naar vi enda fik en ordentlig Betaling, saa var det knap saa trist, saa vilde der kunne blive lidt tilovers til Klæder, hvilket der trænges saa haardt til; men een kan ikke ordne dette Spørgsmaal, vi maa alle med. Lad os derfor være med i Rækkerne og hjælpe med til at forbedre vore Mænds Vilkaar og selv kræve mere Løn, saa vil det falde af sig selv, at vi Koner ikke vil blive tvunget til at malke. Som det gaar nu, er vi meget billigere end den unge Malkepige — det ved Agrarerne ogsaa nok. — Lad os derfor faa Lov at være med i Landarbejbevægelsen, vi er hverken sløve eller dorske, vi vil vise vor Vilje paa en jævn og rolig Maade.

Med Tak for Optagelsen.

En Landarbejders Hustru

fra Værslev Afdeling.

Forslag til Kongressen,

Afdelingerne erindres om at Forslag som ønskes behandlet paa Kongressen skal indsendes til Hovedkontoret senest den 20. December.

Forslag som indkommer senere vil ikke kunne tages i Betragtning.

Hjørring Amts Kredsorganisation.

De Afdelinger, som endnu ikke har betalt Kontingent til Kredsorganisationen for Oktober Kvartal, bedes sende det, saa det er Undertegnede i Hænde inden den 28. December.

Med kammeratlig Hilsen

Chr. P. Sørensen,

Kredsformand.

En hjærtelig Tak.

Til Herslev-Gevninge Landarbejderforening for den Pengegave, som er skænket mig under min langvarige Sygdom.

Frederik Chabert, Herslev.

For udvist Opmærksomhed ved min Hustrus Begravelse bringer jeg herved min hjærteligste Tak til Kammeraterne. Tak for det indsamlede Beløb og Tak til Afdelingen for den smukke Dekoration, som blev henlagt paa min Hustrus Baare.

Einer Hansen,

Kasserer for Værløse Afdeling.

Alle Medlemmerne af Oure-Vejstrup Landarbejderforening bringes ad denne Vej min Tak for den Pengegave, som er skænket mig under min Sygdom.

Albjerg, Marts 15. December.

Hilda og Hans Marslev.

Alle Medlemmer af Kraghave Landarbejderforening bringes ad denne Vej min dybtfølte Tak for det store Pengebeløb og den smukke Krans, der blev sendt mig i Anledning af min Hustrus og mine to Sønners Død. En særlig Tak til dem, der satte sig i Spidsen for Indsamlingen.

Johan Petersen,

Kraghave gamle Skole.

Landarbejderforbundet.

Aarhusgade 88, 4.,
København Ø.
Telefon: Central 13,338.
Formand: Oscar Levinsen.
Redaktør: Marius Olsen.
Hovedkasserer: Lorenz Petersen.
Hovedkontor:
Aarhusgade 88, 4.,
København Ø.
Telefon: Central 13,338.

En glædelig Jul ønskes alle vore Læsere.

Julebetragtninger.

Der er en særegen festlig Klang i Ordet Jul; det er, som om Menneskene helt forandrer sig i Juletiden og bliver mere godgørende og hjælpsomme end til daglig.

Børnene glæder sig særlig og stiller store Forventninger til denne Højtid, om end Hjemmene er aldrig saa fattige.

Og for alle, som til daglig trykkes af Fattigdommen og lever paa Livets Skyggeside, mærkes Julen som en Lysning i Hverdagens Mørke.

Menneskene bliver Samaritaner, de Velhavende strør om sig med milde Gaver, og den ene Indsamling foretages efter den anden for at bidrage til at sprede Julens Glæde og Feststemning blandt Samfundets Stedbørn.

Dette Udslag af Næstekærligheden er jo saare smukt og *kan* vidne om en virkelig Medfølelse for disse. Men mon det ikke for manges Vedkommende skyldes en daarlig Samvittighed, at de bliver saa godgørende i Juletiden?

Mon de ikke har en Følelse af, at de i den øvrige Tid af Aaret har udbyttet og forurettet dem, som de gør godt imod nu. Jeg tror, at det forholder sig saaledes.

Jeg mindes flittige og stræbsomme Arbejdere, som hele Aaret igennem har trællet, særlig for Landets mest velhavende Bønder og Herremænd for en ussel Dagløn. Kun med den yderste Sparsommelighed har de og deres Familier kunnet faa det allernødvendigste til Livets Ophold. Der kunde ikke blive noget tilovers til Juleglæder, og der var ingen Udsigt til, at Børnenes Forventninger om Gaver og Godter kunde tilfredsstilles i nævneværdig Grad.

Der kommer Arbejdsgiverens og andres Julegodgørenhed godt tilpas, og Arbejderfamilien takker ydmygt for Gaverne. Men er der ikke noget falsk, noget forlorent og uægte ved denne Gavmildhed. Jeg mindes Aakjærs Ord:

Ej dem jeg hader, som Lindring bar
til Fattigfolks livshaarde Vaner;
men dem, som selv først Røvere var
og senere — Samaritaner.

Var det ikke bedre, om de betalte Arbejderne en Løn, de kunde leve ordenligt af hele Aaret og føre en menneskelig Tilværelse for og glæde sig ved Livet og Arbejdet? Men dette opnaas kun ved, at Arbejderne selv gør noget for det ved at slutte sig til Arbejdernes Organisationer. Kun ad den Vej kan det lykkes Arbejderklassen at frigøre sig og sikre sig og sine imod at skulle være henvist til Naadegaver for at skaffe sig en Smule Juleglæde. Det er nemlig noget, som disse godgørende Mennesker nok skal huske senere, naar de faar Brug for deres Arbejdskraft. Det han fik foræret til Jul, skal der bødes for hele Aaret. Dette har I maattet i mange Aar. Nu maa det være forbi. Slut Jer til Organiationen og faa Eders Kamemrater med og derved skab Jer en glædelig Jul og et godt Nytaar.

M. Pedersen,
Roerslev.

De socialdemokratiske Blade er Arbejderklassens og Smaakaarsfolks eneste Talsmand i Presse, derfor bør de findes i ethvert Smaamandshjem.

Bemærk.

Tilrejsende Medlemmer til Københavns Afdeling
kan kun faa Bogen bragt i Orden ved Henvendelse i Rømersgade 21, Hj. af Frederiksborggade, hver Formiddag Kl. 9—10.

Kontingent betales same Sted Søndag Formidag Kl. 10—11.

Henvendelse paa Hovedkontoret maa ikke finde Sted.

Vilh. Willumsen.

Kongressen.

Resultatet af Afstemningen om Kongressens Afholdelse 1 Februar er — som følger :

Ja:	424
Nej:	8
Blanke:	2
Ugyldige:	6
Ialt	440

Resultatet af Afstemningen om Repræsentationsrettens Indskrænkning til 1 Repræsentant for hver paabegyndt 150 Medlemmer er saaledes:

Ja:	393
Nej:	38
Blanke:	8
Ugyldige:	18
Ialt	457

Stemmesedlerne vil blive forelagt Kongressen, som saa vil kunne konstatere deres Rigtighed.

I Henhold til denne Afstemning indkalder Hovedbestyrelsen til Kongres i Dagene fra den 16.—19. Februar.

Til Kongressen sender enhver Afdeling *1 Delegeret* for hver paabegyndt 150 Medlemmer.

Oscar Levinsen.



Folkethingsm. N. Andreasen.

Folkethingsmand *Andreasen*, Næstved, vil være en stor Del af vore Læsere bekendt fra tidligere Tid. Han har altid paa Thinge været en god Talsmand for Landarbejderne. Navnlig har han været forrest i Kampen mod Tyendeloven. Det var da ogsaa ham, der førte Ordet paa Socialdemokratiets Vegne forleden, da Spørgsmaalet var til Behandling i Folkethinget. Hans Standpunkt blev klart og koncist formuleret i Kravet om Ophævelse af enhver Art Særlov for det voksne Tyende.

Andreasen vil finde Landarbejderne i sluttet Trop bag sig i dette Krav.

Folkets Jul.

— 1914 —

Det blev Jul — en Jord i Vaaben —
Verden var besat af Vanvid;
vore Dage, vore Nætter blev til tunge,
triste Døgn.
Man fortalte, at vor Broder drog i
Strid for Ret og Sandhed,
blodberust og blindt bedraget blev
han Morder paa en Løgn.

Og vi saa, han drog i Striden og forlod sin simple Hytte,
mens vort Hjerte sagte hulked' og
vor Tanke gik i Staa.
Han var aldrig blevet Morder, hvis
han havde kunnet lytte
blot en Stund til Barnegraaden i hans
»Fjende«s simple Vraa.

Det blev Jul med Verdensvalen farvet rød af Broderblodet,
mens Kong Mammon blev ved Roret
som Kultursymbolet sat.
Tiden lærte os at tænke, men vi misted' ikke Modet,
naar vi stirred' ind i Krigens mørke,
endeløse Nat.

— 1918 —

Det er Jul — og Kloden kæmper,
men med Vaabnet vendt mod
Fjenden —
ham, der sendte vore Brødre mod
hinanden, ud i Krig,
og naar han er dræbt, har Kampen
først for Alvor naaet Enden,
før er Valen ikke dækket med de sidste stumme Lig.

Thi vi saa, hvortil det førte, — vidste,
at det maatte komme,
da vi saa den første Lysning skinne
gyldenrød i Øst;
og vi ved, at Fjendens Dage og de
stores Tid er omme,
Folkets Masser tager Magten — det
er Verdenskrigens Høst.

Se — nu staar vi midt i Kampen —
det er Folkets røde Rejsning,
vi er sikre paa at sejre, og vi taaler
ingen Svig.
Fremad styrer vi besjælet af en ung
og varm Begejstring —
thi vi ved, at *Klassekampen* — den er
Verdens sidste Krig.

A. D. Henriksen.

Kammerater!

Vi har tidt nok hørt vore Modstandere fortælle om, hvorledes Arbejdsløshedskasserne misbruges.. Heldigvis har dette kunnet tilbagevises, og er bleven tilbagevist som det det var, og lad dem aldrig faa Grund til — med Rette — at kunne beskylde os for den Slags Ting. — Lad os være enige om det, Kammerater, at den Slags Ting ikke bliver taalt indenfor Forbundets Rammer, lige saa lidt som enhver anden Misbrug af vore Rettigheder, saa Foreningen kan staa stærk og uangribelig.

Der er en Ting til, som jeg gerne vil paatale, det er angaaende vor daglige Avis. Vi har en god socialdemokratisk Presse. Lad den finde indenfor i ethvert Landarbejderhjem og lad os ikke som Abonnenter støtte de arbejderfjendske, moderate Blade, som endnu findes i enkelte Arbejderhjem. Lad Pinstrupperne og Kapitalisterne være ene om dem. Lad os staa som bevidste Arbejdere og vide, hvor vi hører hjemme og ikke løbe Venstres Ærinde, hverken helde til Højre eller Venstre; thi kun gennem Socialdemokratiet naar vi frem til bedre Kaar. Lad os holde ubrydelig sammen. De som ikke er med os, er imod os.

Med Tak for Optagelsen.

Anders Madsen,
Formand for Afdelingen Lemming-Serup og Omegn.

Skal Tyendeloven afskaffes eller blot revideres?

Spørgsmaalet til Debat i Folkethinget. — Socialdemokratiet stiller sig ene af alle Partier paa Landarbejdernes og Tyendestandens Standpunkt. — Jensen-Fløe og det praktiske Liv. — En mærkelig Udtalelse af Justitsminister Zahle.

Justitsministerens Forslag om en ny Tyendelov var i Torsdags til første Behandling i Folkethinget. At dømme efter den Modtagelse, Forslaget fik, er Udsigterne særdeles lovende for dets Gennemførelse, saavel Venstres som det konservative Folkepartis Ordførere, d'Hrr. *Jensen-Fløe* og Forpagter *Ulrich* anbefalede det til velvillig Behandling, og det radikale Partis Ordfører, Gdr. *Henningsen*, modtog det med Lovsang, ganske vist der var Enkeltheder, som man navnlig fra Venstres Side var mindre vel tilfreds med, men i det Store og Hele var det Velvilje, der mødte Forslaget fra disse 3 Partiers Side, de stillede sig i Fællesskab paa samme Standpunkt som ogsaa hævdes i selve Forslaget, nemlig Tyendelovens Revision. Her overfor stillede *Andreasen*, Næstved, som Socialdemokratiets Ordfører det Krav, som alene gør en virkelig Løsning af dette vigtige Spørgsmaal muligt, nemlig Afskaffelse af enhver Særlov for det voksne Tyende og Gennemførelse af en Beskyttelseslov for de umyndige. Hr. *Andreasen* forlangte paa sit Partis Vegne den Bestemmelse i Forslaget fjærnet, at naar der ikke træffes anden Aftale falder ogsaa det voksne Tyende ind under Loven, idet han paaviste, hvad vi her i Bladet ogsaa har peget paa, at denne Bestemmelse vil have til Følge, at Tyendets nuværende Undtagelsesstilling opretholdes.

»Saa længe vi har en Tyendelov, har vi ogsaa en Tyendeklasse«, udtalte *Andreasen*, »og Socialdemokratiet vil ikke være med til at klassedele Samfundet ved at sætte en Del af Arbejederklassen under særlige Regler.«

Baade Venstres Ordfører *Jensen-Fløe* og Justitsminister *Zahle* forsøgte at imødegaa *Andreasen* og udtalte iøvrigt deres Forbavselse over Socialdemokratiets Stilling. De Herrer maa unægtelig have let ved at blive forbavset; det er jo nemlig kun den samme Opfattelse Socialdemokratiet stadig har hævdet, og det er ikke mere end et Aarstid siden, at *Andreasen* i det Udvalg, der var nedsat om Spørgsmaalet, fremkom med et Forslag, der netop havde dette Standpunkt. At han og hans Parti ogsaa i Aar indtager samme Stilling skulde derfor ikke synes egnet til at vække særlig Forbavselse. De to nævnte Herrer søgte at paavise, at Socialdemokratiets Stilling var i Strid med Tyendeklassens Interesser, fordi Forslaget efter deres Mening kun tilsigtede at beskytte Tyendet.

Denne Forklaring viser imidlertid kun, at det endnu ikke er gaaet op for disse to Lovgivere, saalidt som for deres Partier, hvad det er, Spørgsmaalet drejer sig om, i hvert Fald har de ikke forstaaet, hvad der er det vigtigste i hele Spørgsmaalet. De har aabenbart kun Øje for den juridiske Side af Sagen, medens den sociale Side enten er undgaaet deres Opmærksomhed eller ikke interesserer dem.

Tyendeloven berører jo ikke alene Tyendets retslige Stilling i Forholdet til Husbonden, men den danner Grundlaget for det specielle Arbejdsforhold, som hele den bestaaende Tyendeordning udgør, et Arbejdsforhold, der, som vi før har paavist, hører en svunden Tid til og ikke passer til vor Tids Samfundsforhold, og som alle andre Arbejdere forlængst har frigjort sig for. Det er ikke i nogen Samfundsklasses virkelige Interesse, og det er i den mest afgjorte Modstrid med Tyendestandens og hele Landarbejderklassens Interesse at bevare Tyendeordningen som et Arbejdsforhold for sig selv, men dette vil uvægerligt ske, dersom man faar en ny Særlov for det voksne Tyende, og det maa staa klart for enhver, at Justitsministerens Forslag er en saadan ny Særlov.

Vedtages dette Forslag uændret, da betyder det bl. a., at ikke alene de ugifte Arbejdere i Landbruget, men ogsaa en stor Del gifte Daglejere i en uoverskuelig Fremtid maa være underkastede Tyendesystemets Arbejdsforhold.

Vi er ikke Modstandere, men tværtimod Tilhængere af Arbejderbeskyttelseslovgivning, hvor saadan er nødvendig; men vi er ganske vist bestemte Modstandere af en Beskyttelseslov, der henviser Arbejderne til fortsat at være underkastet et saa slet Arbejdsforhold som Tyendeforholdet.

Vi vil ikke købe selv de bedste og mest vidtgaaende Beskyttelsesbestemmelser med Opretholdelse af den bestaaende Tyendeinstitution. Derfor giver vi vor mest uforbeholdne Tilslutning til Socialdemokratiets Standpunkt og den Ordning angaaende Voksne, som Folkethingsmand *Andreasen* kræver i det forelagte Forslag.

Andreasen paaviste forøvrigt ogsaa forskellige Mangler ved Forslaget som Beskyttelseslov for de Umyndige. Han vendte sig saaledes skarpt imod Lovens Paragraf 7, som forbyder Husbonden at byde unge Medhjælpere under 18 Aar Spiritus og paalægger ham at paase, at de hverken nyder eller opbevarer Spiritus i deres Værelser. Denne Paragraf tager sig tilsyneladende meget uskyldig og tiltalende ud; men den kan dog — som Andreasen meget rigtigt gjorde opmærksom paa — faa farlige Konsekvenser, idet den giver en Husbonde, som vil benytte sig deraf, Lejlighed til at foretage Ransagelser og Gennemrodning ikke blot af Medhjælperens Værelse, men ogsaa af hans Tøj og private Gemmer, og skønt Forslaget udtrykkelig bestemmer, at denne Paragraf ikke gælder voksne Medhjælpere, vil dog ogsaa disse kunne blive generet heraf, da det jo i Almindelighed er saaledes, at de umyndige og voksne Tjenestefolk deler Værelser; men naar Loven forpligter Husbonden til at efterse den unge Tjenestekarls Værelse, saa er det vanskeligt at se, hvorledes den voksne Tjenestekarl, der bebor samme Værelse, vil kunne forhindre, at ogsaa han bliver Genstand for Undersølelse og Posekiggeri. Reat bortset fra de Misbrug, en saadan Lovbestemmelse kan give Anledning til, forekommer den os i sig selv ganske uforsvarlig. Selv om man ikke vil anerkende den efter vor Mening ganske selvfølgelige Ting, at det Værelse, et Tjenestetyende beobor og betaler for med sit Arbejde, er at betragte som hans Hjem, hvor han raader med samme suveræne Ret, som ethvert andet Menneske i sit Hjem, saa skulde man dog tro, at man vilde vise saa megen Respekt ogsaa for Tyendets Privatliv, at man forskaanede det for den Slags Lovbestemmelser.

Men Justitsministeren er formodentlig af anden Mening, og det samme viste Forhandlingen i Torsdags, at *Jensen-Fløe* er, han erklærede rent ud, at han ønskede, at den omtalte Paragraf ogsaa skulde omfatte det voksne Tyende, *Jensen-Fløe* kunne i det Hele, trods den Velvillie hvormed han tog paa Forslaget, naturligvis ikke skjule sin storagrariske Opfattelse, betegnende nok var en af de Ting, han var misfornøjet med, Begrænsningen af Arbejdstiden for Børnene, ligesom han var imod, at det forbydes at sætte unge Medhjælpere til Arbejde, der overstiger ders Kræfter; hans Bestræbelser gik ellers ud paa at slaa fast, at Forslaget ikke skyldes nogen Nødstilstand. Tyendeforholdene var udmærkede og Anvendelse af Tyendeloven kendes næsten ikke. I det praktiske Liv var Loven afskaffet, forsikrede han, det praktiske Liv paa Landet er, hvad Tilstanden for Tjenestefolkene angaar, efter *Jensen-Fløs* Opfattelse en ren Idyl.



Kapitalismens og Militarismens Juleengel.

Andreasen belærte ham dog om, at han i saa Henseende saa Livet i for lyse Farver, ved en Række Eksempler viste *Andreasen*, hvorledes Storagrarerne ofte tillader sig at behandle Landarbejderne overmodigt og hensynsløst, han omtalte bl. a. deres fanatiske Kamp mod Landarbejdernes Organisation. Ogsaa Redaktør *Simonsen*, Aarhus, belærte, ved et nærmere bestemt Tilfælde, *Flø* om, at Storagrarerne ikke er de Englebørn, som han vilde gøre dem til.

Under Forhandlingen fremkom Justitsministeren med den Udtalelse, at Tyendet ikke havde Betingelse for at kunne tale med om denne Sag, da de ikke kunde dømme lidenskabsløst. Det maatte derfor blive Ministerens og Lovgivernes Sag at træffe det rette uden at lade sig paavirke af, hvad de Mennesker, der skal leve under den eventuelle Lov mente; denne Udtalelse minder ikke saa lidt om om højsalig Frederik den Sjettes »Vi alene vide!«, mere forekommer det os, end det er godt og heldigt, navnlig i Betragtning af, at det er Chefen for et demokratisk Ministerium, der fremkom med den. Som man ser, hylder Hr. *Zahle* ikke den Anskuelse, at den, der har Skoen paa, osv., men tværtimod mener han netop, at den, som aldrig har haft Skoen paa, bedst véd, hvor den trykker. Men iøvrigt maa Konsekvensen af Hr. Zahles Betragtning jo blive den, at f. Eks. Hr. *Zahle* ikke er kompetent til at tale med om noget Spørgsmaal, der berører følgende Virksomheder, Ministre, Folketingsmænd, Borgmestre eller Sagførere.

Hr. *Zahle* kommer imidlertid til at gøre sig fortrolig med den Tanke, at Tjenestefolkene og Landarbejderne alligevel taler med om Tyendespørgsmaalets Løsning; vil han og Rigsdagen saa ikke tage Hensyn hertil, saa maa de i hvert Fald tage Ansvaret for, at Løsningen ikke bliver tilfredsstillende.

Stævnet i Viborg.

Søndag d. 15. Decbr. afholdtes Stævne i Viborg paa Afholdshotellet. Der var mødt Repræsentanter for 26 Afdelinger med tilsammen 725 Medlemmer, hvilket er ensbetydende med en Fremgang af 9 nye Afdelinger og 250 Medlemmer siden sidste Stævne, der afholdtes i Viborg d. 13. Oktober. Dette er et Vidnesbyrd om, at vor Bevægelse ogsaa paa disse Egne har vundet Rodfæste.

Formanden, *Chr. Christensen*, aabnede Stævnet, hvorpaa *Axel Sørensen*, Kbhvn., som Repræsentant for Forbundet bød Velkommen.

Første Punkt paa Dagsordenen var Tyendeloven. *Axel Sørensen* holdt det indledende Foredrag, i hvilket han skarpt paaviste, hvorledes Tyendelovens Undtagelsesbestemmelser anvendtes mod Tyendet, og fremdrog de Uhyrligheder og Overgreb, der i Kraft af Loven var begaaet mod Tyendet, og fastslog paa Baggrund heraf, at Tyendeloven er en Klasselov, som hurtigst muligt burde afskaffes. I Lighed hermed berørte Taleren det ny Forslag til Tyendelov og sluttede med at understrege, at Tyendet absolut ikke kunde finde anden Løsning paa Spørgsmaalet end Tyendelovens Afskaffelse.

En Resolution, som Taleren stillede (og som er offenliggjort andet Sted i Bladet), blev enstemmigt vedtaget.

Lønspørgsmaalet behandledes derpaa meget indgaaende. Et Forslag om en ensartet Timeløn for Amtet forkastedes. Axel Sørensen indledede, og Anton Rasmussen, Købelev, m. fl. deltog i Diskussionen.

Man besluttede at forhøje Kredsorganisationens Kontingent til 25 Øre og fastsatte Diæter for Tillidsmændene samt vedtog at søge Samarbejde med Husmandsorganisationerne om de Spørgsmaal, der havde fælles Interesse.

Axel Sørensen indledede derefter Spørgsmaalet om Kontrolbestyrernes Virksomhed. I et instruktivt og godt tilrettelagt Foredrag, der paafulgtes af en interessant Diskussion, klarlagdes dette interessante Spørgsmaal paa en fyldestgørende Maade.

Derefter indledede Red. *Mortensen*, Viborg, over Æmnet Dyrtidsspørgsmaalet samt Landarbejderne og det politiske Spørgsmaal. Foredraget paahørtes med megen Interesse og affødte nogen Diskussion.

Hvorpaa det vellykkede Stævne sluttede med Ønskerne om et godt og begivenhedsrigt Nytaar for vor Bevægelse i Viborg Amt saavel som de øvrige Dele af Landet.

Referent.

Fra Afdelingerne.

Ferritslev Afdeling.

Generalforsamling og Medlemsmøde udsættes til efter Nytaar, da der ingen Forsamlinger maa holdes; men husk at betale Kontingent inden Søndag den 22. Der staar mange Restancer, som, hvis de ikke bliver betalt, har Slettelse til Følge.

Kontingentet modtages af Formanden.

Hermed ønskes Afdelingens Medlemmer en glædelig Jul og et godt Nytaar.

Albert Rasmussen,
Ferritslev pr. Ullerslev.

Ringsted Afdeling

afholder Medlemsmøde Lørdag den 21. December Kl. 7½ præcis paa Svejtserpavillonen i Ringsted. Alle Medlemmer bør møde. Socialdemokratisk Forening bliver indbudt. Nye Medlemmer optages til begge Foreningerne. De af Medlemmerne, der har den røde Sangbog, bedes tage den med.

Niels Peter Hansen.

Øster Brønderslev Afdeling.

Kontroltiden er følgende:

I Hvilshøj fra Kl. 10—11 Formiddag. Øster Brønderslev Kl. 10—11 Formiddag. Lørdag fra Kl. 2—3.

Ingeman Kristensen.

Gørløse—Sigerslev Afdeling.

Ekstraordinær Generalforsamling afholdes i Skævinge Kro Søndag den 22. December Kl. 3, hvortil Medlemmerne af Skævinge Afdeling indbydes. Foreningens Medlemmer bedes agitere for god Tilslutning.

Jensen Berdün.

Vittrup Afdeling.

Medlemmer i Vittrup Afdeling erindres om at overholde Afdelingens Kontroltid. De 5 Dage om Ugen fra Kl. 10 til Kl. 11 og om Lørdagen fra Kl. 4 til Kl. 5.

Lars Chr. Mathiasen.

Vester Egede Land- og Skovarbejderforening

afholder Ekstra Generalforsamling Søndag den 22. December hos Arbmd. *Lars Jensen*, Vester Egede Præstrum.

Chr. Nielsen.

Alsted-Fjenneslev Afdeling afholder ekstra Generalforsamling i Fjenneslev Forsamlingshus Fredag den 20. ds. Aften Kl. 7, med følgende Dagsorden: Valg af et Bestyrelsesmedlem, Valg af Repræsentanter til Kredsorganisationens Repræsentantskabsmøde, Valg af Repræsentant til Kongressen.

P. Hansen.

Regstrup Afdeling. Medlemsmøde afholdes Søndag den 29. December i Hotel Regstrup, Kl. 4. Dagsorden: Anskaffelse af en Fane samt Eventuelt.

Med forventet Tilladelse fortsættes Mødet Kl. 7 med selskabeligt Samvær, hvortil Partifæller indbydes.

Bog og Kort forevises ved Indgangen. — Alle Medlemmer bedes møde.

Oskar Møller.

Hvidovre Afdeling afholder Generalforsamling Søndag den 22. Decbr. Kl. 7 Aft. i Damhuskroen. Medlemmer, som tilhører denne Afd. bedes flytte deres Bøger hertil inden 1. Januar. Generalforsamlingen er beslutningsdygtig uanset de Mødendes Antal.

Alle bedes give Møde Kl. 7 pr.

Kassererens Adresse er: Arbm. L. Jensen, »Skræderhuset«, Ejbyvej. Rødovre.

R. Rasmussen.

Sir-Naur Afdeling afholder Medlemsmøde Lørdag den 28. Decbr. Kl. 7 Aften hos Undertegnede.

Rudolf Jørgensen.

„ARBEJDERENS ALMANAK 1919".

Undertegnede bestiller herved .....Stk. Eksemplarer af »ARBEJDERENS ALMANAK 1919« til en Pris af 1 Kr. 25 Øre plus Porto.

Navn: .....

Stilling: .....

Postadresse: .....

(Nøjagtig og tydelig Adresse.)

Indsendes til »Landarbejderforbundet«, Gernersgade Nr. 1, Stuen, København K.

Bemærk! Ved at indsende Beløbet plus 5 Øre i Porto paa Postanvisning spares Opkrævningsgebyret.

LOMMEBOG FOR ARBEJDERE.

Undertegnede bestiller herved ..... Stk. »LOMMEBOG FOR ARBEJDERE 1919« til en Pris af 1 Kr. 50 Øre plus Porto.

Navn: .....

Stilling: .....

Postadresse: .....

(Nøjagtig og tydelig Adresse.)

Indsendes til »Landarbejderforbundet«, Gernersgade Nr. 1, Stuen, København K.

Bemærk! Ved at indsende Beløbet plus 5 Øre i Porto paa Postanvisning spares Opkrævningsgebyret.

Stensved Adeling.
Bestyrelsesmøde afholdes Lørdag d. 28. Dec. Kl. 7 paa Hotel »Stensved« De Medlemmer, som ønskes optaget i Sygehjælpekassen kan henvende sig den Aften eller hos Formanden.
Opkræverne maa indbetale Kontingent inden d. 15. i Maaneden.
Herman Olsen.

Ballerup Adeling
afholder ekstraordinær Generalforsamling Lørdag den 21. ds. Kl. 7½ paa Ballerup Kro, den lille Sal.
Valg af Tillidsmænd og Valg af en Repræsentant til Kongressen og fl. a. Spørgsmaal foreligger, saa alle Medlemmer bedes møde. Der er sat en Mulkt af 50 Øre for Medlemmer og 1 Kr. for Bestyrelsen for Udeblivelse fra Møderne uden gyldig Grund.
Aksel Hansen.

Sønder Bjerge Afdeling
afholder Medlemsmøde Lørdag den 21. Dec. Kl. 7½ paa Sønder Bjerge Hotel. Der er vigtige Sager til Behandling.
Rasmus Andersen.

Ruds Vedby Afdeling
afholder Medlemsmøde 1. Lørdag i Maaneden Kl. 8 paa Afholdshjemmet, hvor Kontingent indbetales; derfor bør alle Medlemmer møde.
— Juletræet 2. Juledag paa Afholdshjemmet aflyses paa Grund af for ringe Tilslutning.
Oluf Lorentzen.

Vesterborg Afdeling
afholder Medlemsmøde Søndag den 22. ds. i Kommunestuen i Vesterborg, hvortil alle Medlemmerne bedes møde.
L. P. Larsen.

Utterslev Afdeling
afholder Medlemsmøde Lørdag den 28. ds. Kl. 7 Eftermiddag. Medlemmerne bedes møde talrigt, da vigtige Ting foreligger.
Bestyrelsen.

Vonsild Dalby Afdeling
afholder Julesammenkomst for Medlemmer med Husstand og Julegæster Lørdag den 28. December Kl. 7½. Oplæsning af Hr. Oplæser *M. Andrup*, fælles Kaffebord. Madkurve medbringes. De Unge kan faa Kage og Tilbehør hos Værten i Huset. Bestyrelsesmøde Kl. 6¾ samme Aften.
Lad os vise, at vi kan fylde Huset til sidste Plads.
Bestyrelsen.

Højen Jerlev Afdeling.
Den før averterede Generalforsamling den 4. Januar aflyses og holdes i Stedet for den 28. December i Jerlev Kro. Afholdelse af et Juletræ og tillige Lønspørgsmaalet drøftes. Tillige foretages Valg af en ny Formand, saa alle bedes møde. Generalforsamling afholdes Kl. 7½. Bestyrelsesmøde afholdes den anden Lørdag i hver Maaned Kl. 7½. Kontroltiden er fra Kl. 2—3 hver Søgnedag.
Niels Nielsen Møller.

Søvind Haldrup Afdeling (Jyll.) afholder Medlemsmøde i Søvind Afholdshjem Fredag den 27. Decbr. Aften Kl. 7½. Alle Medlemmer bedes møde, da Muligheden for Foreningens Deling vil blive drøftet.
Rasmus Støthing.

Hallund pr. Brønderslev Afdeling.
Lørdag den 4. Januar afholdes ekstraordinær Generalforsamling Kl. 8 hos Viggaard Christiansen, Hallund. Vigtige Sager foreligger.
E. Christoffersen.

Taastrup Afdeling afholder Medlemsmøde første Lørdag i hver Maaned. Medlemmerne bedes møde alle.
Frands Frandsen.

Halsted-Aunede Afdeling afholder Generalforsamling i Ullerslev Gymnastikhus Søndag den 22. ds. Kl. 3½. Mød alle, da der er vigtige Ting paa Dagsordenen.
Carl Dam.

Hørning Afdeling (Jyll.) har valgt Ebbe Andersen, Bjergtrup, til Formand og som Kontrolbestyrer Rasmus Jensen, Dørup. Kontroltiden er Tirsdag og Lørdag 4—6 og de øvrige Dage 10—12.

Magleby Afdeling
afholder Medlemsmøde hos *Chr. Rasmussen*, Søndenbro, Lørdag den 28. December Kl. 7. Medlemsbøgerne maa medbringes for at kontrolleres.
Hans Rasmussen.

Sdr. Stenderup Adeling
afholder Julefest i Forsamlingshuset »Dannevirke« Lørdag den 28. ds. Juletræet tændes Kl. 7 pr.
Medlemsmødet afholdes Kl. 8.
Derefter Dans for organiserede Medlemmer med Damer. Nye Medlemmer optages samtidig. Ypperlig Musik.
Johs. Damberg.

Kirkerup Landarbejderforening og socialdem. Foreninger
afholder Bal for Foreningens Medlemmer Lørdag d. 28. ds. Kl. 7. Entre 1 Kr. 50 Øre pr. Familie. Ugifte kan medtage en Dame.
Chr. Larsen.

Lunderskov Landarbejderforening
holder Medlemsmøde Mandag d. 23. ds. Kl. 8 Aften paa »Afholdshotellet«. Alle Medlemmer bedes endelig give Møde.
C. Schmidt.

Esbjerg Afdeling
afholder Generalforsamling 3. Juledag Kl. 2½ i Egebjerg Forsamlingshus. Alle Medlemmer bedes møde, da vigtige Sager foreligges, Løn til Kasserer og Kontrolbestyrer m. m.
Julius Nielsen.

Horne Afdeling.
Medlemmer som ønsker at deltage i Juletræsfesten, kan tegne sig hos Fru Laura Nielsen eller Kassereren Joh. Johansen. Tid og Sted for Festens Afholdelse vil senere blive bekendtgjort. Støt Juletræet og lad os faa en Pakkefest samtidig.
H. P. Hansen.

Herstedernes Afdeling
afholder Juletræ med Bal paa Roskilde Kro Søndag den 29. December.
Juletræet tændes Kl. 6. Ballet slutter Kl. 1.
Billetpriserne er for Familierne med Børn 2 Kr., ugifte 1 Kr. 50 Øre for Herrer og 1 Kr. for Damer.
P. Jensen.

Tullebølle Afdeling.
Det bekendtgøres herved at Anker Madsen, Møllemose er Kontrolbestyrer for Simmerbølle, i Stedet for Kristian Petersen, der er syg og indlagt paa et Hospital.
Alfred Klausen.

Kølstrup Afdeling.
Da vi ikke kan faa Forsamlingshuset foreløibg, maa vi udsætte vor Fest til vi kan faa Tilladelse fra Øvrigheden.
L. C. Adolfsen.

Frue Sogns Landarbejderforening.
Det meddeles herved Medlemmerne i Frue Afdeling, at Kontroltiden er fra Kl. 10—11 de 5 Dage, og Lørdag fra Kl. 2—5.
Didrik Jensen.

Pandrup Kaas Afdeling
afholder Juletræ paa Afholdshotellet i Pandrup 4. Juledag Kl. 5 Eftm. De Medlemmer som ikke er tegnede, bedes at tegne sig hos Formanden eller Kassereren.
Vald. Petersen.

Vester Aaby Afdeling
afholder Medlemsmøde Lørdag den 21. December Kl. 7½ Aften.
Formanden.

Benløse Afdeling
afholder Juletræ med paafølgende Bal, Nytaarsdags Aften Kl. 6. Alle Medlemmer er velkomne.
Niels Nielsen Guldbeck.

Aabybro Afdeling.
Fagbøgerne bedes medtaget til det første Møde i hver Maaned for at betale Kontingent, derved lettes Opkrævningen og Kassererens Indbetaling.
Martin Thellefsen.

Samsø Landarbejderforening afholder Medlemsmøde Søndag mellem Jul og Nytaar Kl. 4 paa Flinks Hotel.
De Medlemmer, som gaar til Kontrol, maa møde hver Dag mellem Kl. 10 og 11, men om Tirsdagen mellem 9 og 10, da vi ellers ikke kan faa Listerne med Posten. De, som kommer efter Kl. 10 faar saa ingen Understøttelse den Uge.
Søren Søgaard og Alfred Simonsen.

Pandrup Kaas Afdeling afholdt ekstraordinær Generalforsamling Søndag den 15. Decbr. Kontingentet blev forhøjet til 2 Kr. mdl. fra den 1. Januar 1919. Kontrollen fortsættes som hidtil paa de sædvanlige Steder i Afdelingen. Telefon bliver indlagt hos Kassereren til Nytaar. Restancetiden blev forkortet til en Maaned.
Nu ønskes alle, som er kommen indenfor Landarbejderforbundets Rækker, en glædelig Jul med Haab om et godt Samarbejde 1919.
Valdemar Petersen,
Fmd.

Værløse Afdeling. Søndag den 8. ds. afholdt Afdelingens Bestyrelse et Møde i K. Værløse sammen med Repræsentanter fra Sociald. Forening og Sygekasen, til Drøftelse om Afholdelse af Juletræ for Medlemmernes Børn.
Det vedtoges at afholde Juletræ med paafølgende Bal mellem Jul og Nytaar i K. Værløse Kro. I den Anledning vil der blive udsendt Lister til Paategning. Betalingen blev fastsat til 1 Kr. for Voksne og 50 Øre for Børn. Hvert af Børnene vil blive trakteret med en Pose Godter samt Pynten fra Juletræet. Betalingen erlægges ved Tegningen.
Eventuelle Gaver modtages med Tak af Formanden for Værløse Landarbejderforbund.
Dagen vil nærmere blive bekendtgjort her i Bladet.
Aksel Andersen.

Ottestrup-Sorterup Afdeling. Som Formand i Stedet for Kristen Jensen, Kindertofte, er valgt Arbm. Peter Nielsen, Tyelse Forsamlingshus.
De Medlemmer, som er rejst fra Afdelingen uden at have faaet ordnet Bogen, maa sørge for hurtigst muligt at faa det ordnet. Husk at 2 Maaneders Restance har Udslettelse til Følge.
Husk, naar Opkræveren kommer med Listen, at give en Skærv til Fanen.
Harald Andersen.

Søvind Haldrup Afdeling. Hovedkontorbestyrer er Jens Nielsen, Haldrup. Underkontrollerne er P. B. Rasmussen, Søvind, Murer Møller, Aas, og N. P. Pedersen, Stensballe. Kontroltid fra Kl. 10—11. Alle Medlemmer maa, naar de møder til Kontrol første Gang, melde sig ved Hovedkontrollen. Samtidig erindres Medlemmerne om, at Timelønnen er mindst 60 Øre i Timen, ikke som en enkelt har ment, 30 Øre i Timen. Saafremt dette gentager sig vil vedkommende blive slettet af Foreningen.
Rasmus Støthing.

As Afdeling (Jyll.) afholder Medlemsmøde i As Samlingshus, Søndag den 29. Decbr. Kl. 3 Eftem. Bestyrelsesmøde Kl. 2. Fagbogen bedes medtaget, da Kontingentet modtages for Januar. Husk at Udeblivelse uden gyldig Grund medfører en Bøde af 50 Øre. Mød nu op, Kammerater, og lad os agitere for god Tilslutning til Forbundet. Nye Medlemmer optages.
Jørgen Larsen.

Virklund og Omegns Afdeling
holder Medlemsmøde Søndag den 22. December Kl. 9 Formiddag. Medlemmerne bedes møde talrigt.
A. Bjørnholt.

Skibet Afdeling
afholder fælles Juletræ i Skibet Kro Lørdag den 28. December. Listen ligger til Paategning i Skibet Kro.
Jens N. Jensen.

Haslev Afdeling
afholder Medlemsmøde Søndag den 22. ds. Kl. 2 paa Jærnbanehotellet i Haslev. Alle Medlemmer bedes møde.
Johannes Nielsen.

Ølstykke-Snodstrup Landarbejderforening
afholder Medlemsmøde med Aftenunderholdning Lørdag den 21. December Kl. 8 paa Ølstykke Kro. Husk at tage Konen med.
Anders Hansen.

Søllested Vedtofte Afdeling (Fyn).
Søndag den 22. ds. afholdes Møde i Søllested Forsamlingshus Kl. 3 pr. Alle Medlemmer bedes møde, da der ellers vil blive krævet 50 Øre i Mulkt.
Karl Christensen.

Onde Magter

Fortælling af

Ejnar Bondesen.

Hr. Ejler fortalte derpaa om en grumme nysgerrig og videlysten Terne, der forgangen Aar tjente paa Bangsbo, og skulde have sine Fingre i alt, trods det, Hr. Ejler gentagende havde varet hende ad. Da han saa en Dag kom over hende i Bogkammeret, hvor hun stod med en Bog i Hænde, mens en stor sort Kat sad og gloede paa hende med sine gnistrende Øjne, troede hun, at hun havde læst den onde til sig, og hun bad ynkelig sin Husbond om at mane ham væk. Hr. Ejler lod Ternen blive i sin Tro, men gjorde, som hun bad, og siden havde hans Ry som Sortekunstner udbredt sig blandt Almuen.

Jomfru Edele og Erik Banner morede sig over Hr. Ejlers Fortælling, og Tiden randt under lystig Skæmt og Tale. Det led alt langt hen paa Eftermiddagen, før Gæsterne brød op, og Solen brændte Vesthimlens Skyer med brede, gyldne Baand, da de red ud af Bangsbos Porte.

To af Hr. Ejlers Rideknægte fulgte med til Damernes Beskyttelse; thi Egnen var langt fra sikker, og det vilde blive sen Nat inden man naaede Voergaard. Den ene af Rideknægtene var den unge Karl, som Junker Erik havde fundet saa stort Behag i.

»Nu, Offe«, spurgte Junkeren, da han havde redet en Stund. »ved de ej noget at fortælle, som kan korte os Vejen? Det hænder vel stundom, at en rig Karl lider Brist paa Liv og Gods — fortæl noget derom«.

»Den Slags hænder tiere, end godt er, naadige Herre«, svarede Rideknægten, smigret over den Opmærksomhed, Junkeren viste ham ved at tiltale ham. »Det er kun faa Uger siden, at en Kræmmer nede fra det holstenske fandtes dræbt i en Mose, som ligger nær herved. Naar vi kommer til Stedet skal jeg vise jer det«.

En Stund efter pegede Offe ud over Marken. »I Mosen derovre fandt de Liget«, sagde han, »og paa Vejen her stod en stor Blodpøl.«

Jomfru Edele stirrede ned i Vejsporet, som ventede hun endnu at se den farvet af Kræmmerens Blod. Saa lod hun Blikket glide ud over Mosen. Den laa stille og fredelig i Sommeraftenens Skær, og en let, hvidlig Taage svævede derover — et bølgende Forhæng, der dækkede over det grufulde, Mosen havde været Vidne til.

Edele følte sig uhyggeligt til Mode. »Lad os ride til,« bad hun, »Aftenen er altfor skøn til at lade Tankerne sysle med Vold og Drabning.«

Rejsen gik nu fort og uhindret gennem den frygtede Egn, og snart havde Sommeraftenens Skønhed og bløde Stemning forjaget hver Følelse af Uhygge. Himlen hvælvede sig lys og ren, med en grønlig-gylden Tone, og enkelte bitte smaa Stjerner glimtede som fjerne Lysprikker højt oppe.

De Rejsende havde naaet Voergaards Grund og red ind i Skoven. Just da Vejen ved Krattykningen gjorde en Svingning, raslede det i Buskene og en Hob formummede Skikkelser, væbnede med Knipler og Stave, trængte sig i et Nu ud paa Vejen, omringede Damerne og greb de stejlende Heste ved Bidslet.

Overfaldet var kommen pludselig og uventet og levnede ej megen Tid til Overvejelse. Hurtig som Lynet drog Junker Erik sin Kaarde og hug ind paa Stimændene. Rideknægtene, der var forsynet med Spyd og Slagsværd, fulgte hans Eksempel, opmuntret af den kække, ildfulde Offe.

»Vi skal snart gøre Vejen ryddelig!« raabte han, idet han med sit Spyd slog Kniplerne af Hænde paa et Par af de nærmeste Karle. »De Bøsseviger skal faa Løn for deres Møje.«

Jomfru Edele sad bleg og rystende paa sin Hest og vovede ej at røre sig; men Fru Ingeborg brugte sin Ridepisk saa vel, at den fedede Næve, der havde grebet om Hestens Bidsel, maatte slippe sit Tag.

Kaarder og Knipler suste gennem Luften, og Raab og undertrykte Brøl lød ud fra Skoven i den silde Aftentime. Flere af Voldsmændene var saarede, og enkelte havde taget Flugten. Erik Banner var hed af Kampens Spænding, Blodet bankede i hans Tindinger. Hans Øjne skød Lyn, og haardt knugede hans Haand sig om Kaardens Fæste, mens hans Stød faldt tunge og drøje.

Da hørte han Jomfru Edele udstøde et Skrig, og samme Øjeblik saa han hende, ramt af en Knippel, segne afmægtig af Hesten.

Voldsmanden søgte at undfly, men Offe holdt ham fast med et jærnhaardt Tag.

»Det er Henning Køresvend!« udbrød han overrasket, idet Maaken faldt fra Stimandens Ansigt. »Den arge Skurk skal faa sin Bekomst.«

»Vær intet saa kæpmundet, Offe,« hvæsede Køresvenden, »kanske Du selv har Frænder blandt mine Folke!«

Offe blev kridhvid i Ansigtet. Han følte en Lammelse i sin Krop, og Henning, der mærkede, at Taget slappedes, benyttede Lejligheden til at slide sig løs. Men Erik Banner, som havde overgivet den sanseløse Jomfru i Fru Ingeborgs Varetægt, satte efter ham og kløvede med et eneste Hug hans Pandebrask.

Da han kom tilbage, laa den sidste Rest af Voldsmændene bundet og bastet paa Vejen. Han tog den afmægtige Edele i sine Arme og løftede hende op foran sig paa Hesten. Idet han bøjede sig over Jomfruen, saa han, at Fru Ingeborgs Blik hvilede paa ham, og der brændte en sælsom Glød i hendes stolte, graa Øjne.

---

7. Med List og Lempe.

Solen skinnede ned i Jomfru Edeles Kammer og tegnede lyse Felter over

I Himmelsengen med det silkefryndede Omhæng og Damaskos Sværaen laa Edele hvid og blek. Hendes Hænder hvilede oven paa Tæppet; Øjnene var lukkede, og hun aandede ung og hurtigt.

Ved Sengens Hovedende sad en ung Pige med triske Kinder og gode, rødbjærtede Øjne; hun havde i Hænde sit Arbejdet Broderi, som hun syslede med; men mange Gange kæg hun op fra Arbejdet og læstede Blikket paa den sovende Jomfru, medens Sorg og Medlidenhed prægede sig i hendes Ansigt.

Tak.

Medlemmerne i Saaby og Omegns Afdeling bedes modtage vor hjerteligste Tak for den Pengehjælp, der er ydet os under vor Sygdom.

Jens Mikkelsen. *Peter Andersen.*
Thorkildstrup.

Alle Medlemmerne af Landarbejderforeningen i Brandrup bringes ad denne Vej min bedste Tak for den smukke Krans, der blev sendt til min Hustrus Grav ved hendes Begravelse.

Anton Hansen,
Ejlskov Mark.

Redaktør *Marius Olsen*, Gernersg. 1.
Trykt i »Social-Demokr.«s Trykkeri, Nr. Farimagsgade 49, København.

Socialistisk Literatur

udgivet paa Socialdemokratiets Forlag **Fremad"**

Det kommunistiske Manifest, 50 Øre.
Fællesejendom og Privatejendom (efter Lafargue og Guesde), 10 Øre.
Kapital og Arbejde, Fremstilling af Marx's Lære, ved Niewenhuis, 10 Øre.
Socialdemokratiets Fordringer til Alderdomsforsørgelse, 10 Øre.
Aandsfriheden i den socialistiske Stat, 10 Øre.
En Diskussion mellem H. George og Laurence Grønlund, 10 Øre.
Arbejderprogram, af Ferd. Lassalle, 10 Øre.
Otte Timers Arbejdsdagen, 10 Øre.
Til Forsvar og Angreb, af W. Liebknecht, 10 Øre
Ned med Socialdemokraterne, af W. Bracke, 10 Øre.
Arbejdstiden, af M. E. Vaillant, 10 Øre.
Georgeismen, af Gustav Bang, 10 Øre.
Len og Stamhuse, af Gustav Bang, 20 Øre.
Den kapitalistiske Samfundshusholdning, af Gustav Bang, 1 Kr.
Efter Krigen, af Gustav Bang, 50 Øre.
Den materialistiske Historieopfattelse, af Gustav Bang, 25 Øre.
Lommebog for Arbejdere, 1 Kr. 25 Øre.
Arbejdets Invalider, af Th. Stauning, 25 Øre.
Familjens, Privatejendommens og Statens Oprindelse, af Engels, 40 Øre.
Det underjordiske Rusland. af Stepnjak, 50 Øre.
Kooperative Foretagender, Foredrag af F. J. Borgbjerg, 10 Øre.
Socialistiske Samfundsbetragtninger, af P. M. Poulsen, 10 Øre.
Den materialistiske Historieopfattelse, af Nic. L. Petersen, 20 Øre.
Beretning fra den internationale Socialistkongres i København 1910, 10 Øre.
Fremads Bibliotek Nr. I: Den ny Grundlov, 25 Ø.
— — **Nr. II: Rente og Ruin,** af F. Hurop, 40 Øre.
— — **Nr. III: Tilbageblik,** af Th. Stauning, 20 Øre.
Socialistisk Bibliotek, 1.—4. Aarg. 1910—1913 a 1 Kr. pr. indbunden Aargang
Socialdemokratisk Sangbog, 25 Øre.
Billeder af Karl Marx, Overbye og Hørdum à 10 Øre. — P. Sabro, 25 Øre. — Gustav Bang, 35 Øre.
Arbejderklassens Liv og dens Kamp, af Gustav Bang (Mindeudgave) 600 Sider, smukt indbunden, 2 Bind, 2 Kr. 50 Øre.

Bestilling modtages i enhver Boghandel i Danmark eller direkte hos:

Socialdemokratiets Forlag

„Fremad"

Frederiksborggade 33, København.

Landarbejderbladet

Organ for Tjenestefolk og Landarbejdere.

Nr. 52 | 27. December 1918 | 4. Aargang

Landarbejderforbundet.

Aarhusgade 88, 4.,
København Ø.
Telefon: Central 13,338.
Formand: Oscar Levinsen.
Redaktør: Marius Olsen.
Hovedkasserer: Lorenz Petersen.
Hovedkontor:
Aarhusgade 88, 4.,
København Ø.
Telefon: Central 13,338.

Ind under Jul.

Det er en forunderlig, sælsom Tid,
naar Jul er nær.
En egen Stemning lister sig hid
til hver især
og fylder vort Væsen og griber vor Aand
og trodser Viljens, Fornuftens Baand. —
Hvorfra den kom, hvordan den brød Vej — —
jeg ved det ej!

Det er, som henover den mørke Jord
et stille Tog
af gamle, henfarne Slægter fo'r med Varselssprog
og opvakte Minder, i Sekler gemt
i Sjæledybet og længst forglemt,
og dunkle Drømme fra Tidens Gry
til Liv paany.

Det er, som et Glimt af en Evighed vort Hjærte naar
og fylder det med en stille Fred,
vi ej forstaar. —
Vi dæmper vor Higen, tyst bli'r vor Færd,
vi ser langt borte et Morgenskær,
et Haab, som dæmrer bag Taagens Skjul —
den gamle Jul.

H. P. Steffensen.

Per Bødkers Ligfærd

Af
Niels Koefoed.

I to Dage havde der raset et sandt Herrens Vejr over Jelsted By og Trautum Hede. Det var begyndt med lidt Rendefog fra Nord-Ost en Søndag Morgen før Daggry; men allerede hen paa Formiddagen gik Vinden stik mod Nord, og i to Dage var Sneen ustandsteligt styrtet ned, saa det ikke havde været et Vejr at jage en Hund ud i. Sneen laa da ogsaa alenhøjt, og Trautum Hede lignede en Sneørken, hvor hist og her et Fattigmandshus usigelig sørgmodig tittede frem med sit flaaede og forpjuskede Tag.

Om Mandagen hen paa Eftermiddagen stilnede Vejret noget af, og Jelsted Snefoged fik travlt med at tilsige Mandskab til at rydde de snedækkede Veje; men man var endnu langt fra færdig med Rydningsarbejdet over Jelsted Hede, da henimod Aften et Køretøj langsomt sneglede sig op gennem Jelsted Bygade. Køretøjet vakte Opsigt, hvor det kom frem, og med nogen Grund. Hestene var magre og langhaarede, ret et Par usle Hedekrikker, og Vognen var et uhyre Monstrum af en Kassevogn med blaamalede Fælge og røde Vognfjæl. Kusken sad indsvøbt i en gammel, graagrøn Chenilje, der saa ud til at have kendt bedre Dage, og bag i Vognen var med Læderremme fastspændt en Doktorstol.

Her tronede Doktor Hjarskøt. Hans lille, kuglerunde, kappeklædte Skikkelse var næsten helt skjult i en stor Fodpose. Engang imellem saa man et Glimt af hans røde Ansigt, naar han dukkede frem af sin varme Pels for med Knoen at dunke Kusken i Ryggen, naar han syntes, at Kørselen blev altfor langsom. Men det var nu heller ikke nemt for Kusken og Ejeren af Køretøjet, Ole Knirk, at faa de magre Hedeøg til at fremskynde Farten henad de bundløse Veje. Hvert Øjeblik maatte han gøre Holdt for at lede efter Spor, og til sidst sad Køretøjet da ogsaa uhjælpelig fast i Sneen. Den lille koleriske Doktor skældte ud, og Ole Knirk hang med Hovedet; men endelig lykkedes det Doktoren for gode Ord og Betaling at overtale et Par af Snekasterne til at tage med; men det blev en Køretur, som Doktor Kjærskjot mindedes længe. Hvert Øjeblik maatte Ole Knirk holde, mens de to Ledsagere skovlede de store Snedriver bort, og alt imedens sænkede det ravnsorte Vintermørke sig over Trautum Hede. Igennem denne ubarmhjertige, begsorte Mur trængte de mange sælsomme og uhyggelige Lyde fra den øde Hede. Fra en Vandpyt, Vognen kørte forbi, lettede en forskræmt Flok Vildgæs med baskende, hvinende Vingeslag, og denne pludselige og uventede Støj skar Doktor Harskjot gennem Marv og Ben. Inde i Mørket glæmmede en sulten Ræv sit langtrukne: Viuf-viuf!



Endelig holdt Køretøjet foran »Tvillingehuset«, som det almindelig kaldtes. Her boede den gale Per Bødker og den i Egnen ilde berygtede Gallop-Marie. Der var Lys hos Per Bødker, men det naaede lige kun at skinne svagt ud gennem de smaa matgrønne Ruder uden ellers at oplyse Vejen. Doktor Harskjøt steg ned af Vognen saa hurtigt, som hans forfrosne og stive Ben tillod det og aabnede rask Døren ind til en lille snavset Stue, hvor en søvnig Petroleumslampe gjorde sit bedste for at lyse op. Ved Siden af Lampen stod en snavset Tallerken med lidt Fedt, og der laa ogsaa et halvt Rugbrød. I Værelsets Baggrund stod en tung, klodset Dobbeltseng med snavsede Dyner og Lagner, og her laa den syge Per Bødker.

Fy for den Lede, sikken Stank! udbrød Doktoren, da han stak Næsen ind i Stuen, her trænger sku til, at der bliver muget ud . . . . . Naa, hvad fejler De saa, Per Bødker . . . Men hvad Pokker er det! Er De ikke alene i Sengen Mand! Er De gal! . . . Der blev pludselig uroligt under den store Dyne og et stort, rødt Ansigt, indrammet i graa Haartjavser kiggede forvildet op. Det var Gallop-Marie.

Æ Doktor maa int blive vred, men Per kan int holde æ Varme, han fryser, saa han bævrer, og saa lagde a mig ved ham. Nu tror a

snart, at han er bleven varm, det sølle Skrog ....

Men Doktor Harskjøt var ikke oplagt til Spøg .. . Varm! — Ja jeg skal — her bandede Doktoren fælt . . . varme Dig, din skidne So .... Vil Du komme op med Dig, og herud! . . . Aar Gud Fader bevare os, jeg ulykkelige! Hvad har jeg gjort, at jeg er fordømt til at praktisere blandt en saadan Flok umælende . . . at lægge sig hos en dødssyg Mand for at holde ham varm! Pak! . . . Doktoren var lige ved at tabe Vejret.

Gallop-Marie var kommet ud af Kassen og stod nu i sin røde Uldklokke paa et Par uformelige Kampestolper og rystede for den vrede Doktor.

Naa, hvad bliver det til, kommer hun ud, hvæsede Doktoren. Saa listede Gallop-Marie slukøret ud gennem Døren og ind til sit. Men Per Bødker laa stille med de magre Hænder famlende paa det skidne Dynebetræk. Som han laa der med den mørke, kortklippede Skægkrans om det blege Ansigt, var der noget højtidsfuldt over hans hærgede Skikkelse. . . . Men nu stod Dødens Port vel ogsaa paa Klem for ham. Var det maaske et Glimt fra det store ukendte Rige, der bredte Højtid over dette stakkels Menneskevrag . . . eller mærkede han allerede Dødens Knokkelhaand spændt om sin Strube.

— Naa, Per Bødker, skal vi saa se lidt paa Dem — Doktoren havde faaet sin Forbindingstaske aabnet og stod nu med sine Instrumenter parat til at undersøge den syge.

Aa, det er Brystet og Ryggen, Doktor Harskjøt, det skærer ogsaa saadan ind gennem Sider . . .

Doktoren lyttede til den syges Bryst . . . Ja, det lyder sku ikke saa godt, Per Bødker! . . . men nu skriver jeg noget op, som De maa se at faa hentet, og saa skal De have varme Omslag; . . . men dem kan De vel faa af hende Nymfen herinde ved Siden af . . . Det er Lungebetændelse. Naa, det gaar vel . . . jeg ser saa herind i Morgen. — — Men henne paa Bordet ved Siden af Recepten lagde den lille Doktor en Pengeseddel. — — Pokker til Tur! mumlede han, mens han pudsede sine duggede Lorgnetter . . . Jo Tak! Det er en fed Praksis, man henter sig her paa Trautum Hede! Puh! — Naa, adjøs, Per Bødker og god »Forbedring«!

Da Doktoren var vel borte, kom Gallop-Marie listende.

Er han gaaet, det gale Spøgelse .... naa her ligger endda Penge til Medicinen .... ja, saa taabelig, som han lader, er han jo ikke. —

Hvad fejler Du saa, Per Bødker? — —

Æ Doktor sagde, at det var Lungebetændelse; .... men Marie, a tror nok, a ska' dø; men det kan a int, før a faar snakked til æ Præst. — —

Ja i Aften kan a int hente ham, det er alt for mørkt, og a ser jo int saa godt, men maaske i Morgen tidlig, mente Gallop-Marie.

I det samme stumlede det ude i Gangen, og Døren gik op. Det var en lille, rottelignende Person, der kom ind, hurtig og adræt i sine



Bevægelser. Paa Trantum Hede var han kendt under Navnet »Jærnhenrik«, der passede saa daarligt til hans lille spinkle Person,

Han bød God Awten og satte sig paa Hjørnet af en Træstol.

Ja nu ska saa Per Bødker til at dø, sagde Gallop-Marie .... det tror han da .... han er ogsaa meget ringe.

Ja, a gør'et int længe, sagde Per Bødker, mens det hivede og sled i hans syge Lunger .... men det kan ogsaa være det samme, blot a kunde faa snakket med æ Præst.

A skal hent' æ Præst, hvis da a kan faa ham til at gaa med.

Ja, æ Vej er jo kastet, men hvad .... »den gammel« følger vel int med, men maaske æ Kappellan, mente Gallop-Marie.

Faar a saa din Klok', hvis Du døer, spurgte Jærnhenrik i Døren. Per Bødker nikkede svagt. Det er Ord nok, sagte Jærnhenrik og stumlede ud i Sneen og Mørket.

Ved Tolvtiden vendte Jærnhenrik tilbage med Kappellan Helstrup. Denne var en høj, tynd Mand med et magert, skægløst Ansigt og en hudende Holdning. De to Mænd var ganske hvide af Sne, og Kappellanen havde lange Støvler paa, der naaede ham til Kræene. De var begge meget forkomne og forfrosne. Jærnhenrik og Gallop-Marie fulgtes ad ind i hendes Lejlighed og Per Bødker var nu ene med Præsten.

Naa, Per Bødker, De har ønsket at tale med mig, sig da kun frit frem, hvad De har paa Hjærte.

Aa, Pastor Helstrup, kan De int hjælpe mig! A er et stakkels dødssygt Menneske, men a kan int dø før a faar Dem fortalt noget .... noget slemt, a har gjort en Gang; .... det er nu længe, længe siden; .... men, uha! .... a kan ligesaa tydeligt se det hele for mig som var det i Gaar det skete, og a har været et sølle Menneske siden, der aldrig saadan har haft rigtig Ro over mig. Den Syge stønnede tungt. ....

Pastor Helstrup tog hans Haand og klappede den: Fortæl kun Per Bødker, og De skal se, hvor det letter, ... jeg kan jo ogsaa bede for Dem. ....

Ja, det var jo altsaa hans Kone, Karen Kristine; men hende havde Pastor Helstrup ikke kendt. — — Aa, hun var saa køn og frisk som Engblommerne i Kæret ved Foraarstide. — — Den Syge stønnede og hev efter Vejret; ... men hun var mig int tro, Pastor Helstrup, hvæsede han. — — Aa overraskede hende sammen med Hans Juhl fra Kæret. — — — Ja, hans Kæber er nu smut ind i Jord; han har ligget paa Jelsted Kirkegaard i mange Aar. — —

— — Da a havde jaget ham ud, slog a hende og trak hende rundt i æ Stue ved Haarene. Hun græd og klagede sig, og da a saa slap hende, løb hun ud og vilde rende fra mig; men a naaede hende omme ved æ Tørvehus; .... men saa blev al Ting saa rødt for mine Øjne. A syntes ligefrem, alt stod i røde Flammer; om det saa var Jelsted Kirketaarn, saa syntes a, at det var ligesom der var Ild i det. og Herre Jesus! .... saa kvalte a hende, ... a kunde int andet ... a kunde int faa mine Hænder til at slippe, før hun var død. Hun laa ligesom en hvid Blomst, der er trampet ned af en Træskohæl .... Men saa blev a bange for min Hals —— a slæbte hende op paa æ Loft, ... men uha, Pastor Helstrup .... a kan endnu høre hendes Hæle slaa imod æ Trappetrin .... saadan: bump! bump! ..... og saa klynged' a hende op ved et Reb i en Bjælke, ... for saa tænkte a jo, at Folk skulde tro, at hun selv havde gjort det, og de troede det jo ogsaa .... saadan da .... Der gik jo nok nogen Sladder; men den døde da hen omsider; .... men nu gaar a vel lige til Helvede? — — — Den unge Kappelan havde siddet bleg og forskrækmt og hørt paa det sælsomme Skriftemaal. Han var endnu ny i Tjenesten og kendte kun Guds Naade og Barmhjertighed fra sine mange theologiske Bøger; .... men her mærkede han, slog dette ikke til. Han ledte lidt efter Ordene, men saa kom de ud fra hans eget medfølende Hjerte: Per Bødker, det gør mig saa ondt, saa ondt for Dem, hvor De maa have lidt i de lange, lange Aar ....

Ja helt godt har a jo int haft det; men det har da int været lige galt altid .... Bedst har a jo haft det, naar a har sovet eller faaet noget stærkt at drikke ....

Men a maa vel int kom til Alters, hviskede Per Bødker, ... det kan vel int gaa an?

Men det mente Pastor Helstrup nok, og han fik travlt med at komme Vin i Kalken og faa Alterbrødet frem. — — —

Da Per Bødker havde nydt Nadveren, syntes han at faa mere Ro; de famlende Hænder laa nu stille paa Lagenet, og et Skær af Fred hvilede over det blege Ansigt.

Idet Pastor Helstrup vilde til at gaa, bøjede Per Bødker sig frem og hviskede: Nu tror a nok, a kan dø, Pastor Helstrup! .... A er da int saa bange, som a har været. — — —

Da Pastor Helstrup var gaaet, kom Jærnhenrik og Gallopmarie atter ned i Stuen, og de satte sig begge ved Per Bødkers Seng. Gallop-Marie kogte Vand i Kakkelovnen til de varme Omslag; Jernhenrik sad og nikkede og kæmpede med Søvnen. Om Morgenen, netop som Dagningen begyndte at trænge gennem de smaa Vinduesruder, døde den gale Per Bødker. Jærnhenrik maatte holde hans Hænder; for til sidst kunde hverken han eller Gallop-Marie holde ud at se paa deres hvilesløse Famlen og Rusken i Lagnerne. Det var til sidst, som om den Smule Liv„ der var tilbage, havde samlet sig i de urolige Hænder. GallopMarie lagde et Par Kobbermønter paa den dødes Øjne, for at faa Øjenlaagene til at lukke sig, og før de gik, dækkede hun ham til med et Lagen. — — — —

I de følgende Dage fik Gallop-Marie travlt med at ordne alt til Begravelsen. Det var Skik og Brug paa Trantum Hede, at man ved Bryllup og Begravelse sendte en

Gave til Gildeshuset, og der strømmede da ogsaa rigelig med Gaver ind til Tvillinghuset. Ja, selv Jens Fink, om hvem man sagte, at han var saa fattig, at han ikke havde Vænd til en Hund, mødte en Dag i Mørkningen med to fede Høns. Senere fortaltes der rigtignok i Sognet, at han havde stjaalet dem hos Degnen i Gelsted. Gallop-Marie pyntede Huset med Gran og Grønt, og ovre hos Anders Røjl laante hun en Tjærekande, der blev sat op i Stuen, hvor Per Bødker laa, for at Liglugten ikke skulde blive altfor slem. Paa Begravelsesdagen stod to tændte Stearinlys i Kobberstager ved Ligets Hovedgærde, og inde i Gallop-Maries Stue var Frokostbordet dækket med Steg, Sylte, Rødbeder og store Fade med Bagværk. Heller ikke paa Drikkevarerne var der sparet. Jærnhenrik vilde som han udtrykte sig Fanden støde sig have Per Bødker ordentlig i Jorden. Det var et ejendommeligt Følge, der var mødt. Der var Kvadre Jørgen og selvfølgelig Anders Røjl eller »Røjlen«, som han almindeligst kaldtes. Han var mødt i lange velpudsede Støvler og i sin store Vadmelsfrakke, og naturligvis havde han den tolvaarige Ole ved Haanden, som han plejede. Jens Fik var ogsaa mødt i sin gamle luvslidte Klædesfrakke, der havde tilhørt »den gamle«, Sognepræsten i Gelsted. De tog alle godt for sig af Retterne, og paa det Tidspunkt, da Andenlæreren fra Jelsted kom for at synge Liget ud, herskede der en ret oprømt Stemning hos Følget. Kistelaaget var endnu ikke lagt paa, og da man havde spist, gik alle op i Ligstuen for at se Per Bødker for sidste Gang og for at sige ham det sidste Farvel. Andenlæreren traadte nu frem og stemte i med en Ligsalme. En gammel Kælling fra Kæret, Tront-Malene, græd højt og sang til Degnens usigelige Forargelse, saa højt, at hun ganske overdøvede ham med en skrækkelig sønderrivende Stemme. Da Andenlæreren var færdig med Salmen, traadte Jens Snedker til og fik Laaget skruet paa. Udenfor holdt Ole Knirk med sin vidunderlige Vogn, den samme, hvori han havde hentet Doktor Harskjøt. Efter megen Besvær fik man Kisten løftet ud gennem et Fag Vinduer, efter at man dog først havde maattet fjerne Vinduessprossen, og den blev nu løftet op paa Vognen, og Ligtoget satte sig i Bevægelse. Oppe fra Jelsted Kirke klang Kirkeklokken langt ud over Trantum Hede; men Klangen var i den snemættede Luft saa svag, at Vognens Skrumplen næsten overdøvede den. Det var begyndt at sne, og fra Nordøst blæste en ret isnende Vind. Andenlæreren, der var i Diplomatfrakke, frøs slemt i det tynde Tøj og søgte Læ tæt op ad Vognen; men ellers truntede Følget af Sted, som det kunde bedst, med det skarpe Snefog lige i Ansigtet. Anders Røjl og Jens Bolt fra Kæret var kommet i Grisehandel, men kunde ikke blive enige om Prisen. Jens Bolt, der havde en høj skingrende Stemme, som han i sin Ivrighed ikke dæmpede, svor til Sidst højt paa, at Rojlen kunde æde sine Grise selv, ... for til den Pris! .... Nej Tak, han var da Gudskelov ikke taabelig. —

Henne i Jelsted Kro sad Slagter Sølling og Hestehandler Wenzel. De var lige færdige med en bedre Frokost, Lidkøbet paa en Hestehandel, og var nu begyndt paa deres Yndlingsdrik: Sjusser med dobbelt Væge. Slagter Søllings røde Ansigt blussede af de mange Snapse, der havde vanket til Frokosten; han var ogsaa meget højrøstet og slog vældigt i Bordet. Wenzel, en lille bleg Mand med et Par mægtige, udstaaende Øren, hørte lunt paa Søllings Præk; engang imellem kom han med en drillende Bemærkning, der fik Slagteren til at banke endnu haardere i Bordet.

Ja, Hoppen, Du købte, er sku reel nok, Slagter, sagde Wenzel; men alligevel er jeg glad for, at jeg slap af med den ....

Saa, hvorfor det? spurgte Sølling og spidsede Øren.

Aa, — den er mørkeræd .... den kan ikke lide at ligge ene i Stalden om Natten .... og saa kan den heller ikke ligge tør i Baasen ....

Hold Kæft, sagde Slagteren og drak af Sjussen.

Nej, — men ærligt talt, sagde Wenzel, ... min Kone holdt saa forfærdelig meget af den Hoppe .... hun har truet med Skilsmisse, hvis jeg solgte den .... saa nu kunde det jo være, at man kunde slippe af med Kællingen. — — —

Slagteren fnøs: Du er et Vrøvl, Wenzel; — — — men vi har handlet, saa sig mig ærlig og oprigtig her ved denne Brodersjus: Er der nogne Fiksfakserier ved Hoppen? — — —

Hun er det yndigste Bæst, Du kan spænde for din Vogn, bedyrede Wenzel. Hun gaar sine to Mil i Timen som en Mis; men saa skal hun jo ogsaa rumpes op; .... men det er Du jo ogsaa en Svend til, Sølling. — — — Hvordan var det? Kørte Du ikke en Hest ihjel ved sidste Varde Marked? — — —

Slagteren skulede og saa ondt ud gennem de tilsneede Ruder. — — Hvad Fanden er det, der kommer dernede ad Vejen?

Wenzel kiggede ud .... Det er sku da vist en Ligskare ....

Ja, det er det, sagde Slagteren, ... Det er nok Per Bødker fra Trantum Hede, der skal puttes ned .... for han er jo død.

Ja, var han levende, lod man vel nok være med de Narrestreger, sagde Wenzel spydigt. Ligtoget var nu naaet hen til Kroen.

Den nærmer er ellers ingen hel daarlig Hest, bemærkede Wenzel; mon han vil sælge? — —

Det skal vi snart faa at vide, sagde Slagteren og bankede haardt paa Ruden. —

Ole Knirk holdt stille og hele Følget standsede.

Slagteren og Wenzel gik ud og bød Goddag. Hvad koster saa den nærmer, Ole? spurgte Wenzel.

Ja, a ved int, ... det er vel heller int saa belejligt, saadan lige at handle nu. —

Aa, Skidt, sagde Slagteren, Bødkeren kan sku sagtens vente det Par Minutter. — — — Værsgo Folkens! Gaa ind og faa en Skænk, jeg betaler. — — —

Hele Følget med Undtagelse af Andenlæreren, der blev ude ved Vognen, gik nu ind i Kroen.

Ja, saa maa a jo have æ Øg spændt fra, sagde Ole og steg ned fra Vognfjælen. Ja, hun trænger jo til nogen Kærne, sagde Ole, idet han mønstrede Øget, men ellers er hun et farlig skrap Bæst i enhver Retning.

Lad hende løbe lidt, sagde Wenzel.

Ole maatte saa i Trav med Øget. Det kneb lidt at faa hende til at løbe, men et Par velrettede Slag af

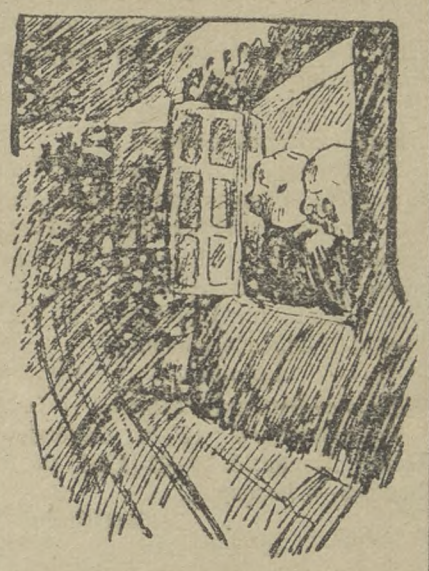

Kromandens Pisk fik hende omsider i Gang.

Ja, Du og Øget fransker sku lige meget. — Er hun over Konfirmationsalderen, spurgte Wenzel og saa den efter i Munden.

Hun bliver lige de femten Aar til Mikkelsdag, svarede Ole. —

Naa, lad os komme ind, det er jo et grueligt Vejr, foreslog Wenzel, saa kan vi jo snakke om det.

Krokarlen spændte imens Hoppen for; — Kisten var nu helt tildækket af et tykt Snelag. Oppe fra Jelsted Kirke lød Kirkeklokken ustandselig: Bim bam! bim bam! — — —

Naa, Folkens, er I saa i den rette Begravelsesstemning, spurgte Wenzel, da han kom ind.

En Skive Stuen rundt, Vært raabte han og slog sig ned ved det lange Skænkebord. Gallop-Marie var kommet til at sidde ved Siden af Slagter Sølling. Hun tog sin Tjørn som de øvrige og var dygtig rød i Hovedet; .... men nu fo'r hun pludselig op .... Slagteren havde været for nærgaaende.

I Hvingelhoveder, raabte hun forbitret .... Er det Jer Mening, at Per Bødker skal begraves i Sne og int komme ordentlig i æ Jord. Nu gaar a Fa'n slaa mig. Gaa væk, Slagter, lad mig komme forbi! — —

Oppe ved den øverste Bordende, hvor Wenzel og Ole Knirk havde Plads, gik Handelen lystigt.

390, raabte Wenzel og slog i Bordet .... ikke en dansk Øre mere, ... jeg stjæler sku ikke mine Penge ....

Ja, da har a heller int stjaalet æ Øg, tog Ole til Gennæle .... hun gaar int en Øre under 400 Kr. —

Saa var der en, der foreslog, at de jo kunde brække de sidste 10 Kr. over, og saadan blev det. Handelen besegledes med vældige Haanddask.

Lidt efter stumlede Følget ud, og Ligtoget satte sig atter i Bevægelse. Der var flere, der var lidt usikre paa Benene. Jernhenrik og Niels Skræder maatte støtte sig til Vognen. — — —

Oppe i Jelsted By var Vinduer og Luger fulde af nysgerrige Ansigter; et enkelt Flag blafrede paa halv Stang. Det var Bumle-Jørgen, der flagede. Han var med i Følget og var, som man sagde, af en ren Fejltagelse kommet til at bo i Jelsted By blandt ordentlige Folk. —

— — — Oppe i Kirkens Vaabenhus gik Pastor Helstrup utaalmodig frem og tilbage og ventede. — Han havde ofte i den sidste Time været henne ved Kirkegaardsporten og spejdet efter Ligtoget. Nu havde han næsten opgivet at vente længere. Maaske, tænkte han, var Vejen saa fuld af Sne, og Vejret saa slemt, at Ligtoget ikke kunde komme igennem. Men ligesom han vilde give Ordre til Graveren om at høre op med at ringe, dukkede Ligtoget frem nede ved Kirkegaardsporten. Igennem Snefoget saa Pastor Helstrup en Del røde, blussende Ansigter; men ellers var alt hvidt. Pastor Helstrup og Andenlæreren gik nu i Spidsen for Ligtoget hen til Graven; men Skæbnen havde bestemt, at den gale Per Bødker ikke skulde komme i Jorden paa samme Maade som andre ordentlige Mennesker. Idet man firede Kisten ned, gled Niels Skræder ud med den ene Fod og slap Rebet, og Kisten styrtede om paa Siden og ned i Graven. — Et Par Mænd maatte ned i Graven, og de baksede længe med den tunge Kiste, før de fik den paa ret Køl.

Pastor Helstrup kastede nu de

tre Skovle Jord paa Kistelaaget. Anders Røjl græd højt .... Han tænkte paa de seks Grave der henne i den venstre Side af Kirkegaarden .... men Gravene var helt tildækkede med Sne. ....

Et Øjeblik efter bevægede Følget sig som sorte Punkter mod den hvide Sne ud over Trantum Hede. Tvillingehuset var Maalet; thi her ventede Gallop-Maries Festmiddag: Hønsekødsuppe og Kaffepunscher — efter den tunge Dag.

Fra Afdelingerne.

Horreby og Omegns Afdeling
afholder Juletræ med paafølgende Bal for Foreningens Medlemmer med Damer og Børn anden Nytaarsdag Eftermiddag Kl. 4 i Horreby Forsamlingshus. Madkurve medbringes.

Julius Madsen.

Aalsø og Omegns Afdeling
afholdt Møde den 8. December, hvor det vedtoges at betale 25 Øre i Bøde for Medlemmer og 50 Øre for Bestyrelsesmedlemmer for at udeblive fra Møderne.

Der afholdes Møde Søndagen den 12. Januar 1919 Kl. 2½ i Logebygningen i Aalsrode.

Bestyrelsen bedes møde Kl. 2 samme Sted. Alle Medlemmer bedes møde, da Lønspørgsmaalet behandles.

Vindblæs og Omegns Afdeling (Jylland).
Medlemsmøde afholdes den 4. Januar 1919 i Vindblæs Forsamlingshus. Der foretages Valg af Repræsentant til Kongressen. Kontingentet skal betales til Kassereren.

Peder Troelsen,

Skørringe — Vejleby — Tirsted Afdeling.
Kontroltiden for de arbejdsløse i Skørringe — Vejleby — Tirsted Afdeling hos Hovedkontrolbestyreren Ernst Jakobsen, Viet, er sat til fra 10—11 Formiddag og om Lørdagen fra 2—3 Eftermiddag. Hos Underkontrolbestyrerne Anders Haugbølle, Vejleby, og Skomager Edmund Jensen, Skørringe, er Kontroltiden ligeledes fra 10—11 Fmd.

Kristian Rasmussen,

Frejlev og Omegns Afdeling
afholder Møde i Frejlev Forsamlingshus Søndag den 22. ds. Kl. 2 Eftm. Alle Medlemmer bedes møde præcis.

Rich. Marquardsen.

Vester Hjermitslev Afdeling
har valgt Cementarbejder Harald Jensen, Hjermitslev, til Kontrolbestyrer i Stedet for Alfred Jørgensen. Næste Møde afholdes Fredag den 3. Januar paa Hotellet.

Chr. Larsen.

Sdr. Vissing Afdeling (Jylland).
De Arbejdsløse Medlemmer maa møde til Kontrol hver Dag, da de ellers ingen Understøttelse faar de Dage de ikke giver Møde. Samtidigt erindres de om at medbringe deres Fagbog første Gang de møder til Kontrol. Kontroltiden er de fem første Dage i Ugen fra Kl. 10—11, og om Lørdagen fra 2—3.

Chr. Møller.

Højslev Kirkeby Landarbejderforening
afholder Medlemsmøde Søndag den 5. Januar, Eftermiddag Kl. 3 i Højslev Forsamlingshus. Fagbøgerne bedes medtaget, da der skal betales Kontingent samme Dag. Kl. 2 afholdes Bestyrelsesmøde.

Peter Paulsen.

Stokkemarke Afdeling (Loll.).
Det tidligere omtalte Juletræ den 29. Decbr. aflyses herved grundet paa den stærkt tiltagende Epidemi.

De, der har betalt til Træet, kan faa deres Penge tilbage ved den halvaarlige Generalforsamling i Januar.

J. P. Nielsen.

Lyngby og Omegns Afdeling
afholder Medlemsmøde den 3. Lørdag i hver Maaned. Kontroltiden er fra 10—11 de fem Dage om Ugen og fra 2—3 om Lørdagen.

Medlemmer, som flytter, maa huske at flytte deres Bog eller ogsaa sende Kontingent hertil. 2 Maaneders Restance har Udslettelse til Følge.

Jens Knudsen.

Stege og Omegns Landarbejderforening
afholder ekstraordinær Generalforsamling Søndag den 19. Januar Kl. 2 pr. i Stege.

Dersom Generalforsamlingen ikke er beslutningsdygtig indvarsles til en ny Generalforsamling Kl. 2½, hvor Beslutning tages uanset de Mødendes Antal.

Formanden.

Oddense-Otting Adeling (Jyll..)
Kontroltiden er fra Kl. 10 til 11 Form. og fra 2—3 Lørdag Eftm. Endvidere er vedtaget en Mulkt paa 50 Øre for Udeblivelse fra Møderne uden lovlig Grund.

Nees og Omegns Afdeling.
Til Underkontrolbestyrer og Opkræver for Sognets østlige Del valgtes Marinus Jakobsen (Føns). Endvidere blev det vedtaget at Medlemmerne for Eftertiden skal betale 50 Øre i Mulkt for Udeblivelse to paa hinanden følgende Møder.

Hauerslev-Bonderup Afdeling.
Kontrolkontoret er i Hauerslev Mølle. Kontortid 10—11 Fmd. de 5 Dage. 2—3 Lørdag.

Julius Olsen.

Langvad Afdeling.
Kontroltiden er fastsat til Kl. 10—11 og om Lørdagen fra Kl. 2—3. Kontrolbest. er Arbmd. Niels Petersen, Øhm.

Agedrup Omegns Afdeling
har vedtaget at alle Medlemmer selv indbetaler Kontingent inden den 10. i hver Maaned. Til Kontrolbest. og Kasserer valgtes Chr. Majborg, Vester Kærby Mark. For Udeblivelse fra Bestyrelsesmøde og Medlemsmøde betales 1 Kr. i Bøde.

Tørring Afdeling.
Kontroltiden for Arbejdsløse er fra Kl. 9—11. Lørdag fra Kl. 1—2 Eftermiddag.

Jens Nørbo.

Flakkebjerg Afdeling.
Kontroltiden er 8—9 Form. hos Jørgen Brun, Flakkebjerg.

Davinde Birkom Afdeling.
Kontroltiden er fra 9—10 Fmd. de 5 første Dage og fra 2—4 Lørdag.

Kontrolbestyrer Chr. Andersen, Davinde pr. Marslev St.

Fodslette Afdeling.
Til Kontrolbestyrer er valgt Arbejdsmand P. J. Henriksen, Hjortholm. Kontroltiden er fra Kl. 9 til 11. Der er sat en Mulkt paa 50 Øre for Udeblivelse fra Møder uden lovlig Grund. For Bestyrelsen er Mulkten 1 Kr.

Raklev Afdeling.
Arbejdsmand Jakob Jensen, Ulstrup er valgt til Hovedkontrolbestyrer for Refsnæs Kommune. Kontroltiden er fastsat til Kl. 10—11 Fmd. i 5 Dage. Om Lørdagen fra 2—3.

Østofte Afdeling
afholder Generalforsamling Søndag den 5. Januar med Valg af Kasserer og Bestyrelsesmedlemmer.

Jakob Jakobsen.

Førslev Afdeling.
Kontrolbestyreren for Førslev Afdeling er Hans Petersen, Stølet, og Kontroltiden er fra Kl. 10— 11 Form. Lørdag fra Kl. 3—4 Eftm.

Gyrstinge Afdeling (Sjæll.).
Medlemsmøde afholdes i Gyrstinge Brugsforenings Lokale Fredag den 3. Januar 1919, Kl. 6½. Eftm.

Medlemmerne erindres om Mulkterne: 2 Kr. for Formand og Kasserer ,1 Kr. for Bestyrelsesmedlemmer og 50 Øre for Medlemmer.

Th. Emil Nielsen.

Tavlov og Omegns Afdeling (Jyll.).
Tavlov og Omegns Landarbejderforening holdt Lørdag den 14. Decbr. ekstraordinær Generalforsamling for at faa indført mere ordnede Forhold ang. Kontrol m. v.

Det vedtoges at Kontrollen ordnes saaledes, at de arbejdsløse de 5 Dage i Ugen møder til Kontrol hos Opkræverne — event. Formand eller Kasserer —.

Om Tirsdagen møder Kontrolbestyreren ved Tavlov St. Alle arbejdsløse skal da møde til Kontrol der, dels for at kvittere for den forløbne Uge, og dels for at faa udbetalt deres Understøttelse for den foreg. Uge. — Kontroltiden for alle Kontrolstederne er fra Kl. 10—11½ Form. — De arbejdsløse som ikke møder til nævnte Tid fortaber Retten til Understøttelse.

Fagbog og Kontrolkort skal medbringes hver Dag. Da den hidtidige Kontrolbestyrer har fast Arbejde og derfor ikke kan møde ved Tavlov St. hver Tirsdag, skal Formanden indtil 1. Marts 1919 fungere som Kontrolbestyrer.

Der afholdes en festlig Sammenkomst Lørdag den 28. Decbr. Aften Kl. 6½ paa »Knudsens Hotel«, Tavlov. Medlemmerne medbringer selv Brød til Kaffen..

Karl Vilhelmsen.

Til Vaabensted Afdelings Bestyrelse.

Da vi har modtaget Skrivelse om Formandsskifte fra Vaabensted Afdeling *uden Underskrift* udbeder vi os snarest tilsendt Meddelelse om Formandens Navn og Adresse, der ikke var opgivet.

Indtil denne Meddelelse foreligger, maa Forbundet naturligvis korrespondere med Afdelingen gennem den tidligere Formand, Georg Hansen, Vaabensted, og Afdelingen maa selv bære Følgerne af eventuelle Forsinkelser eller andre Ubehageligheder, der kan tænkes foraarsaget derved..

Andre Afdelinger hvor Bestyrelsen ogsaa er tilbøjelige til at spare paa Blækket og undlade at anføre Brevskriverens Adresse, bør have Opmærksomheden henledt paa dette Forhold. Bladet skulde jo ikke gerne fyldes med Meddelelser som denne.

Oscar Levinsen.

Til Afdelingerne i Nordjyllands Kredsorganisation.

Opmærksomheden henledes paa, at det er vedtaget at mindste Pris for Snekastningsarbejde ved de Nordjyske Privatbaner er 75 Øre i Timen.

Paa Lønningsudvalgets Vegne.

Jens P. Jensen,
Sejlflod.

Kredsorganisationen for Falster og Østlolland.

Kontingent for Oktober Kvartal maa være indbetalt inden Nytaar, eller senest den *10. Januar 1919.*

Morten Petersen,
Lundby.
Nr. Alslev.

Narret —.

Den sidste Gæst var gaaet; Anna kastede sig grædende i Moderens Arme:

— Aa, jeg er bleven narret, hulkede hun.

— Jamen, hvad er her da, Barn?

— Jo, det er den unge Petersen . . .

— Naa . . .?

— Jo . . . Olsen, du ved, fortalte, at han var formuende. Og saa tænkte jeg, at jeg maaske kunde gøre Indtryk paa ham!

— Du er en flink lille Pige! Jeg mærkede nok, at du var meget opmærksom mod ham.

— Ja, det var jeg. Jeg sad ved Siden af ham ved Bordet, og jeg rakte ham Kyllingerne . . . og Desserten . . . Vindruerne ... og Far's fine Trestjærners . . . jeg knækkede Nødder til ham, bed Spidsen af hans Cigar, dansede med ham, og gav ham endda et Kys i Pantelegen. Og da var det ... tænk dig, Mor, han tørrede sig om Munden og sagde:

— Hvis min Kone havde set mig nu, var hun sandelig bleven jaloux!

Redaktør *Marius Olsen*, Aarhusg. 83.
Trykt i »Social-Demokr.«s Trykkeri,
Nr. Farimagsgade 49, København.