Materialet er digitaliseret af

ARBEJDER MUSEET

The Workers Museum

Titel: Landarbejderbladet Sjælland
Udgiver: Landarbejderforbundet i Danmark
Udgivelsesår: 1934-1934

BRUG OG OPHAVSRET

Hele eller dele af materialet kan være beskyttet af ophavsretsloven og må kun benyttes til personlig brug. Har alle ophavere været døde i mere end 70 år, er materialet i public domain og kan anvendes frit. Husk at kreditere ophaverne.

USAGE AND COPYRIGHT

This document, or parts of this document may be copyrighted with usage limited to personal use. If all authors have been dead for at least 70 years, the document is in the public domain and may be used freely. Remember to credit the authors.

VIL DU VIDE MERE OM ARBEJDERHISTORIEN?

Besøg os på Arbejdermuseet

Søg i vores biblioteks- og arkivsamling

LANDARBEIDERBLADET
SJÆLLAND

ORGAN FOR LANDARBEIDERFORBUNDET I DANMARK.

Nr. 1. Fredag den 5. Januar 1934. 20. Aargang.

AARETS POLITIK

Ogsaa i politisk Henseende har 1933 været et stærkt bevæget Aar, og med et meget betydningsfuldt Lovgivningsarbejde.

Ikke alene i Lovenes Antal, men ogsaa ved deres praktiske Værdi for Folk og Land rager det højt over sine Forgængere.

Regeringens og Socialdemokratiets Arbejde har i høj Grad været præget af Krisen: Foranstaltninger til Værn for Landbruget og for de Arbejdsløse og Bestræbelser for at bringe Arbejdsløsheden ned.

Midt i alt dette er der dog gennemført store og blivende Reformer paa en Række andre betydningsfulde Omraader, saaledes Socialreformen, Gennemførelse af direkte Valg til Amtsraadene, Lov om Folkeskolens Styrelse og Tilsyn, Landkommunernes og Købstadkommunernes Styrelse, for blot at nævne disse Reformer, hvorom der i mange Aar har staaet Strid. Nævnes bør ogsaa Lov om Grundstigningsskyld, Ændring i Reglerne ved Formue- og Indkomstbeskatning til Staten, Tillæget til Medhjælperloven, som sikrer Medhjælperne fortjent Løn samt i Forbindelse med Lovgivning om fortsat Udstykning, en praktisk og principielt betydningsfuld Ændring af Statshusmændenes Rentebetaling, hvorved denne sættes i Forbindelse med Konjunkturerne.

Krisen og Foranstaltningerne imod denne har dog særligt lagt Beslag paa Regeringens og Socialdemokratiets Opmærksomhed.

Aaret har derfor bragt hele to Sæt Kriselove. Først det store Sæt Love, som var Følgen af Kanslergadeforliget og nu sidst Decemberforliget. Ved disse to Kriseforlig er der som ekstraordinær Hjælp til de Arbejdsløse tilvejebragt 48½ Mill. Kr., nemlig i Vinterhjælp og Sommerhjælp 20 Mill. Kr., den nye Krisehjælp 20 Mill. Kr. og i Form af gratis Kød 8½ Mill. Kr. Samtidig er der navnlig i Kraft af Kanslergadeforliget gennemført Foranstaltninger, som i Dec. i Aar havde bragt Arbejdsløsheden ned med 34,000 Mand i Sammenligning med Arbejdsløsheden i Fjor. Stærkt medvirkende til denne Udvikling har været: Valutaloven, Forbudet mod Storlockouten, Lov om Laan til Boligbyggeriet, den nye Grundforbedringslov, i Overensstemmelse med de Tanker jeg skitserede under Valgkampen, Bevillingerne til ekstraordinære Vejarbejder, Kystsikring og Havnearbejder og Lov om Udlaan til Kommunerne til Igangsættelse af ekstraordinære Arbejder. Ved disse Love og Foranstaltninger er tilvejebragt omkring 150 Mill. Kr. til Bekæmpelse af Arbejdsløsheden. Dertil kommer Udstykningsloven, Udvidelse af Sukkerroearealerne gennem Sukkerordningen, Lov om Kartoffelmelsordning m. m. og endelig har den Bedring i Landbrugets Økonomi, som Kanslergadeforliget medførte, ogsaa bidraget til Arbejdsløshedens Nedgang.

Decemberforliget har knapt saa store Linier. Det blev ikke hvad Regeringen og Socialdemokratiet havde tilsigtet og ønsket, den næste store Linie, der understregede Bonde og Arbejders Villie til Samarbejde om formaalstjenlige og demokratiske Foranstaltninger, tilsigtende baade at hjælpe de af Krisen ramte og systematisk at nedkæmpe Krisen og Arbejdsløsheden. Venstre, som ved Kanslergadeforliget var gaaet til det yderste af, hvad dets Fond af »demokratisk« Sindelag tillod det, var atter faldet tilbage til sine gamle Folder og satte ensidig smaaborgerlig og standsegoistisk Politik i Højsædet i en saadan Grad, at det gennem 3 Maaneder krævede mere og mere til Landbruget samtidig med at det kynisk afviste enhver Hjælp til de Arbejdsløse.

Først da Regeringen havde ladet Kødordningen udløbe 1. Dec. og Venstre efterhaanden kunde se, at fortsatte Hjælpeforanstaltninger overfor Landbruget var afhængige af, at de Arbejdsløse ogsaa fik Hjælp, gik det stærkt modvillig og under stærke indre Brydninger med til det absolut nødvendige, men afviste Regeringens Forslag om Nedsættelse af Arbejdstiden og var heller ikke at formaa til at gaa med til den fornyede effektive Rentenedsættelse, som efterhaanden hele Landbruget stod bag Regeringens Krav om at faa gennemført.

Med det konservative Folkeparti var det endnu værre, dette Parti har efterhaanden afbrudt enhver Forbindelse med praktisk og forsvarlig Politik.

Disse Efteraarets Kriseforhandlinger har været et alvorligt Varsko om den Politik, som i 1933 var bleven ført her i Landet, saafremt Venstre og Konservative havde sejret ved Valget i Nov. 1932, hvad de til Held og Lykke for det arbejdende Samfund ikke gjorde.

Ikke mindst de sidste Maaneders politiske Forhandlinger understreger Nødvendigheden af, at den arbejdende Befolkning i stedse øget Grad samles om Regeringen og Socialdemokratiet for at fjerne det Landstingsdiktatur, som Reaktionen endnu, paa Trods af det folkevalgte Tings Flertal, kan øve overfor Landets økonomiske Udvikling.

Oscar Levinsen.

Landarbejderen i det tredie Rige

Den eneste betydende Organisation for de tyske Landarbejdere var Det tyske Landarbejderforbund, der omfattede alle Land- og Skovarbejdere, Herregaardsarbejdere og lignende.

Organisationen stiftedes under svære Forhold i 1909 og har gennemgaaet en ret interessant Udvikling. I 1918 havde Forbundet 16,000 Medlemmer. Derefter steg Medlemsantallet saa stærkt, at det i 1920 var ikke mindre end 600,000. Ingen anden Organisation har kunnet opvise en tilsvarende Stigningsprocent.

Derefter kom Inflationsaarene med stærkt dalende Medlemstal. 1923 havde Forbundet saaledes kun ca. 100,000 Medlemmer, men dette Tal øgedes ved utrættelig Agitation i de følgende Aar til 160,000. Denne Standard holdt Forbundet trods stærke Angreb fra Modparten, til Omvæltningen kom. Denne Standhaftighed fortjener en særlig Beundring, idet den tyske Landarbejder i Forhold til sine andre Kammerater, var den fra Arbejdsgiverside gennem Trakasserier og Fjendtligheder særlig udsatte.

Disse Medlemmer var organiserede i 6000 Afdelinger, 150 Kredsgrupper og 14 Distrikter. Det tyske Landarbejderforbund var tilsluttet den internationale Landarbejderfederation.

Organisationens Slagkraft var fortræffelig. Arbejdsgivernes hyppige Angreb blev mærkbart tilbageslaaet; alligevel vedblev Arbejdsgiverne med at gøre Landarbejderne deres, gennem store Ofre tilkæmpede Ret stridig.

Endnu i det sidste Aar opnaaede man at faa sluttet 200 Tarifoverenskomster. Herved opnaaedes en Del forbedrede Levevilkaar. Andre Overenskomster gik ud paa at fastholde de én Gang opnaaede Rettigheder.

Ingen anden tysk Arbejderorganisation har haft saa svære Kampe at kæmpe for deres Medlemmers Ret, som just Landarbejderforbundet. — Særlig haardt gik det til i det reaktionære Pommern. Til denne Provins sluttede tysk Østprøjsen, Grenzmark, Schlesien og Mecklenburg sig. Forhandlingerne med Arbejdsgiverne her varede ofte i Maaneder, inden et Resultat naaedes, og mange Gange drejede det sig blot om ½ eller 1 Øre. Dette ringe Beløb betød meget for Landarbejderen, medens Arbejdsgiverens Formaal var at trykke Arbejdernes Levestandard.

Og saa var Landarbejderen endda den slettest lønnede indenfor Arbejderklassen. Hans Timeløn androg gennemsnitlig 22 Øre. Endvidere modtog han en tilsvarende Mængde Sæd, Bolig, lidt Agerjord og iøvrigt nogle andre Smaarettigheder, der selv om de var ubetydelige, betød meget for ham.

Men med den politiske Udvikling i Tyskland var den tyske Landarbejder imidlertid naaet til en Magtstilling, som intet andet Fag havde formaaet at tilkæmpe sig. Gennem Forudseenhed var fremstaaet en skolet Landarbejderklasse, fra hvilken det var muligt at placere Tusinder af Landarbejdere som Statens officielle Repræsentanter. De blev bl. a. udnævnt til Embedsforvaltere og udøvede bl. a. som saadan Polititjeneste i Kommunen, de valgtes til Sogneraadsformænd eller kom ind i andre Statsfunktioner. Andre kom i Kommunalnævnene. Disse Embeder havde hidtil været besat med Godsejere, Storbønder og Lærere.

Dermed var den tyske Landarbejder bleven en Personlighed og kunde forlange at blive respekteret, ikke mindst fordi han med Samvittighed opfyldte sin Pligt.

At man i Godsejerkredse misundte ham denne Magtstilling er ikke at undres over. Og han blev udsat for hæftige Angreb fra reaktionær Side. Han har dog trofast holdt ud paa sin Post, ikke ænsende Angrebene.

Dog, den stærke Storm, som i 1933 har væltet alt over Ende, hvad den tyske Arbejderklasse har bygget op, kunde han ikke holde Stand imod.

Embeder, som hidtil forvaltedes af Landarbejdere, blev dem frataget. En Del blev arresteret og sattes i Fængsel — som de dog igen efter længere eller kortere Tid løslodes fra, da intet vanærende for deres Vedkommende kunde paavises. Deres forud forvaltede Embeder overtoges af Godsejere, Lærere eller andre Personer, hvilkes eneste Kvalifikation var Nazisternes brune Medlemsbog. Det største, og det afgørende Slag rettedes dog mod Landarbejdernes Organisation, idet man afsatte Forbundssekretæren og den øvrige Bestyrelse fra deres Pladser. De sattes i Fængsel eller Koncentrationslejr og erstattedes med Nationalsocialister. Disse nye Mænd blev uden Undtagelse taget fra S. A.-Formationerne, uden Hensyn til om de var fortrolige med Landarbejderspørgsmaal eller ej! Mange af dem har aldrig i deres Liv haft en Spade i Haanden, daarligt nok været udenfor en Købstad. Men de udtoges alligevel af de højere Nazi-Førere til at lede de tyske Landarbejdere.

Arbejdsgiverne benyttede Tidspunktet til at lade haant om Landarbejdernes tilkæmpede Fordele, som de uden videre skar indtil 50 pCt. ned, uden Hensyn til aarelange Overenskomster.

I sin første Forbitrelse henvendte Landarbejderne sig til deres Organisation og forlangte den dem overgaaede Uret bedømt af Arbejdsdomstolen. Dette Krav afsloges paa det bestemteste af Organisationens nye Ledere. Den Slags Spørgsmaal maatte man se at faa ordnet ad fredelig Vej.

Hvorledes Forholdene nu er for Landarbejderne, kan man let tænke sig. De nye Ledere lader sig i deres Ukyndighed og Uerfarenhed tage ved Næsen af Junkerne, og de stakkels Landarbejdere bliver bedraget. Trods Anmodning om Organisationens Assistance, mister de deres Ret og udsættes tilmed for alle optænkelige Trakasserier fra de overlegne Arbejdsgivere, fordi de har henvendt sig til Organisationen.

Landarbejderens en Gang saa frimodige Kampmod er indtil videre forsvundet og har givet Plads for en træt Resignation. I sin afsides By, hvor han i Dag kun med Vanskelighed eller næsten ikke kan opnaa Forbindelse med sine Kammerater i andre Egne, kan den tyske Landarbejder ikke gøre nogen politisk Indsats. Han løber derved den Risiko, at miste sin beskaarne Eksistens, og dermed lukke alt Haab ude.

O. W. W.

Fra Arbejdsløshedskassen.

Klage til Amtmanden.

Idet vi henviser til omstaaende Artikel om Socialreformen, skal meddeles, at der skal klages til Amtmanden over de Sogneraad, der ikke vil give de pr. 15. Juli 1933 og senere indmeldte Medlemmer, der nu er arbejdsløse, en Understøttelse, som de paagældende kan leve af.

Understøttelsesretten for de fra halvt- til heltbetalende overflyttede Medlemmer.

Paa Foranledning af Brevveksling med en Del Afdelinger angaaende Understøttelsesretten for de fra halvt- til heltbetalende overflyttede Medlemmer,

Hver Uge 500 Kr. kontant i Krydsords-P
1 Opgave for Voksne og 1 Opgav

gengives nedenfor en Skrivelse, vi har modtaget fra Arbejdsdirektoratet om denne Sag.

Skrivelsen lyder saaledes:

ARBEJDSDIREKTORATET **Afskrift**
Kbhvn., d. 2. Jan. 1934. Jour. Nr. X d 9. 33.

Til

Landarbejdernes Arbejdsløshedskasse.

Ved at meddele, at nærværende Kasse ved Udbetaling af Krisehjælp i Henhold til Lov Nr. 359 af 13. December 1933 har administreret saaledes, at de Medlemmer, der er indmeldt som halvtbetalende og ikke har været overflyttet til heltbetalende i mindst 8 Maaneder, kun har Ret til Understøttelse efter Kriseloven som halvtbetalende, har den ærede Hovedledelse i Skrivelse af 23. f. M. udbedt sig en Udtalelse fra Direktoratet angaaende Rigtigheden af den af Kassen saaledes fulgte Praksis.

I denne Anledning skal man meddele, at Direktoratet med Hovedledelsen er enigt i, at Medlemmer, der er overgaaet fra halvtbetalende til heltbetalende Medlemsret, først efter Forløbet af den i Vedtægten fastsatte Overgangstid af 8 Maaneder har Adgang til Hjælp i Henhold til ovennævnte Lov som heltbetalende Medlemmer, medens de i Overgangsperioden kun er berettiget til Understøttelse som halvtbetalende Medlemmer.

Det med Hovedledelsens Skrivelse fulgte Bilag tilbagesendes hoslagt.

sign. Vater.
/Schrøder-Hansen.

Det fremgaar af denne, at de 8 Maaneders Ventetid fra Overføring fra halvt- til heltbetalende inden Understøttelsesretten som heltbetalende indtræder, gælder for samtlige saadanne overførte Medlemmer, og dermed ogsaa de nye Medlemmer med under 12 Maaneders Medlemsret, der jo skal have Understøttelse efter de røde Lister.

En Del Medlemmer og Tillidsmænd har brugt haarde Ord om Kriseloven i denne Anledning, og vi maa naturligvis beklage, at en Del Medlemmer derved faar en altfor ringe Understøttelse, men det maa jo samtidig huskes, at man ikke kan give Kriseloven Skylden herfor, idet Loven jo forudsættter, at der skal udbetales efter vedtægtsmæssige Satser, og det, der er galt og Skyld i den lave Understøttelse, er altsaa at altfor mange af de nye Medlemmer har indmeldt sig som halvtbetalende i Stedet for som heltbetalende, eller at de paagældende, der er indmeldt som halvtbetalende, har ventet for længe med at lade sig overføre til heltbetalende.

Husk Ekstrakontingentet.

Da der endnu findes nogle Afdelinger, der ikke har foretaget fuld Afregning med Ekstrakontingentet, gøres opmærksom paa, at vi nu er langt over den fastsatte Tidsfrist, og at fuld Afregning derfor aldeles omgaaende maa foretages, idet Afdelingernes Medlemmer ellers senere kan risikere at faa Vanskeligheder med Understøttelsesretten.

Regnskab med Understøttelsen efter de røde Lister.

Paa given Foranledning gør vi igen opmærksom paa, at ogsaa Understøttelsen, der rekvireres herfra paa de røde Lister, skal indføres baade i Medlemmernes Fagbøger og i Afdelingens Regnskabsbog for Kontrolbestyrere, saaledes at baade det enkelte Medlem og Afdelingens Ledelse til enhver Tid kan se, hvilken Understøttelse hver enkelt Medlem har faaet paa Grundlag af de 3 forskellige Slags Kontrollister (hvide, blaa og røde).

Husk, at de forskellige Slags Understøttelser skal indføres saaledes, i baade Regnskabsbogen for Kontrolbestyrere og Medlemmernes Fagbøger, at det til enhver Tid kan ses, hvilken Understøttelse hver enkelt Medlem har faaet af de 3 forskellige Arter Understøttelse.

Sofus Westergaard.

Landarbejderforbundet og Kriseforliget.

Paa vort nylig afholdte Hovedbestyrelsesmøde vedtoges enstemmigt nedenstaaende Resolution:

Landarbejderforbundets Hovedbestyrelse forsamlet til Møde den 19. og 20. December, ønsker ved nærværende overfor Regeringen og den socialdemokratiske Rigsdagsgruppe at udtale sin Anerkendelse af, at det trods langvarige og meget besværlige Forhandlinger er lykkedes for Regeringen at tilvejebringe en Kriseordning, som mildner de vanskelige Kaar for de arbejdsløse, og som samtidig tilsigter at give mere Beskæftigelse til den arbejdsløse Armé.

Vi konstaterer med Beklagelse, at de reaktionære Partier atter har brugt deres Landstingsflertal til, paa Trods af det folkevalgte Tings demokratiske Flertal, at hindre Kriseordningens Gennemførelse i Overensstemmelse med Regeringens Forslag. De har derved, til Skade for de arbejdsløse og det arbejdende Samfund, forringet den af Regeringen og Socialdemokratiet tilsigtede Ordning.

Det understreger dog blot Nødvendigheden af, at Arbejdere og Smaakaarsfolk i forøget Grad samles om Regeringen og Socialdemokratiet for ogsaa at fjerne det reaktionære Landstingsflertal.

Samtidig ønsker Hovedbestyrelsen at pege paa, at Arbejdsløsheden fortsat er meget stor, ogsaa paa Landet, og at den store Ledighed fremdeles bruges til at trykke Lønningerne og de økonomiske Vilkaar for Arbejderne paa Landet yderligere ned.

Hovedbestyrelsen tilslutter sig derfor ganske Regeringens Bestræbelser for, gennem fortsatte dertil egnede Foranstaltninger, at nedbringe Arbejdsløsheden og afløse Ledigheden, ogsaa for Landarbejderungdommen, med Beskæftigelse, da det alene er Vejen til grundigt at forbedre de fortvivlede Kaar for Arbejderne paa Landet. — I saa Henseende peger Hovedbestyrelsen paa, at bl. a. Loven om Laan og Tilskud til Grundforbedringsarbejder, ligesom de ekstraordinære Vejarbejder, hidtil har virket særdeles heldigt og henstiller derfor, at en saadan Lovgivning fortsættes, dels med at stille nye Midler til Raadighed og dels med at drage nye Omraader ind under Grundforbedringsloven eller en dertil svarende Lovgivning. — Ydermere peges paa, at Loven om Laan til Boligbyggeri, paa Landet ikke har virket efter sin Hensigt, fordi de, der vilde bygge, hertil har manglet den fornødne Kapital. Det henstilles derfor at søge denne Lovgivning ændret derhen, at Boligbyggeriet paa Landet kan fremmes i lige Maade tilsigtende at fremme Beskæftigelsen paa Landet og forbedre Boligforholdene.

Under Henvisning til den lange Arbejdstid paa Landet skal vi ligeledes henstille til Regeringen at tage Spørgsmaalet om en Nedsættelse af Arbejdstiden for Landbruget og Landkommunerne op til nærmere Behandling og derom fremsætte Lovforslag for ogsaa herved at give Beskæftigelse til flere Hænder.

Ugens Tekst.

Har du nogensinde staaet overfor en af de rigtig veltrænede jyske Uldhandlere, de saakaldte »Hosejyder«? Hvis dette er Tilfældet, vil du sikkert være stillet overfor et af deres meget anvendte Kræmmertrick, der gaar ud paa at fortælle, at de sælger Varerne langt under Indkøbspris, og at det egentlig er den rene Daarskab, naar de lader Kunderne faa Uldtrøjen til en saa latterlig lav Betaling. Men — skidt med det — Restlageret skal sælges ud, da de skal være hjemme i Hammerum Herred næste Dag. — Haandslag!

*

Paa omtrent samme Maade stiller det konservative Parti sig i Øjeblikket til Spørgsmaalet om Landstingets Afskaffelse. I en Nytaarsudtalelse har Statsminister Stauning trukket Linjerne op for de Problemer, som i den kommende Tid er mest brændende paa det politiske Omraade, og Statsministeren samler sine Betragtninger om tre store Hovedpunkter: Beskæftigelsesspørgsmaalets Løsning, en Fortsættelse af Plan-Økonomien i Landbrug og Industri og Landstingets Fjernelse.

Det sidste Spørgsmaal kunde synes af en noget underordnet Betydning i Forhold til de andre to; men strengt taget er det maaske Kerneproblemet. Sagen er den, at Landstinget hæmmer, forkvakler og saboterer Folketingsflertallets Politik paa en Tid, hvor der netop skulde være Fart, rene Linjer og Handling. Vi har derfor Brug for en hurtigt arbejdende Rigsdag, der uden Tovtrækkeri og Forkvakling af Flertallets Forslag kan skaffe Resultater til Bekæmpelse af Krisen. Dette er ikke alene et praktisk-politisk Spørgsmaal. I lige saa høj Grad er det et Spørgsmaal om at dæmpe op for den anti-demokratiske Udviklings-Proces, som for Tiden foregaar i ret stærkt Tempo.

*

Men Flertallet er afhængigt af Landstingets Naade. Effektive Forslag ødelægges, Tovtrækkeriet sætter sit Stempel paa alt, og naar man endelig bliver enige, viser det sig, at Højre og Venstre har faaet betænkelig mange Prioriteter ved Handelen, og at Forliget er blottet for det allervigtigste: Beskæftigelse.

Denne Tilstand kan ikke fortsætte. Der maa gøres noget alvorligt. Det maa gøres hurtigt, og det maa være præget af Regeringens og Flertallets Synspunkter. Det andet er i Strid med sund Fornuft; det er i Strid med Parlamentarismens Ide; men det er samtidig Gift, for ikke at sige Døden for Parlamentarismen og Demokratiet.

Problemet maa derfor stilles saaledes op: Skal der være Tale om en effektiv Krisepolitik og hurtig Handling, maa der inden længe gives fri Bane for Regeringens Politik, og for at der kan blive fri Bane, er det en afgjort Nødvendighed, at Landstinget, der blokerer Sporet, sættes ud af Funktion. Landstingets Fjernelse er derfor Øjeblikkets vigtigste politiske Opgave for Demokratiet, og dette Spørgsmaal maa staa forrest paa den politiske Dagsorden. Uden at Landstinget rangeres væk fra Sporet, er det ikke muligt for Lyntogene at komme frem, de Lyntog, der kører op med den virksomme Krise-Medicin.

*

Men nu kommer konservative Skribenter og siger, at Stauning næppe er opsat paa at komme af med Landstinget. Bag dette har han kunnet dække sin Raadvildhed overfor Krisen og fremsætte Paradeforslag, om hvilke han matematisk sikkert kunde vide, at Landstinget ikke vilde lade dem passere.

Skal der være Logik i denne politiske Mundfuld, maa det tydes saaledes, at Højre og Venstre ligefrem sidder og holder paa Landstinget for Staunings og Folkeflertallets Skyld! I Realiteten det samme som med Hosejyden: Han giver det Udseende af, at han forærer Varen væk for Kundens Skyld.

Men lige saa lidt, som fornuftige Folk lader sig bluffe af Hosejyden fra Hammerum Herred, ligesaa lidt hopper oplyste Vælgere paa denne politiske Ammestuesnak, der synes at være serveret for konservative Drenge i en Latinskole.

*

Hvis der nemlig var Alvor bag denne Sætning, vilde Oppositionen jo omgaaende slippe Stauning ud i Hængedyndet ved at ophæve Landstinget, men samtidig med denne politiske Snak for mindreaarige, erklæres der som paa Kommando fra begge Partier, at de intet Landsting skal have ophævet. Uldtrøjen sælges ikke under sin Pris, og Højre—Venstre opgiver ikke Landstinget, før de tvinges til det. Det andet er Kræmmersnak.

Men det kunde jo ogsaa tænkes, at Trykket mod Landstinget blev uimodstaaeligt. Demokratiet skal ihvert Fald ikke vedblivende lade sig kommandere af politiske Hosejyder.

Sirius.

Nytaarsbetragtninger.

Hvis jeg ved Aarsskiftet vilde spørge de Tusinder af Arbejdsløse: »Har I Ønsker, som I særlig vilde sætte Pris paa at faa opfyldt i 1934, da tror jeg Svaret fra Flertallet vilde blive: »Giv os Arbejde«! — Ja, giv os Beskæftigelse, saaledes at vi kan blive befriet fra Arbejdsløshedens Forbandelse. Jeg synes der er almulig Grund til at beundre den Taalmodighed, hvormed de mange Arbejdsløse bærer deres tunge Skæbne, og derfor maa man ogsaa harmes over de ubeføjede Angreb, der rettes paa de Arbejdsløse fra Folk, der har »sit paa det tørre«. En højtlønnet Tjenestemand, der er konservativ Byraadsmedlem udtalte saaledes, da Spørgsmaalet om Bevilling af ekstra Understøttelse i Anledning af Julen var til Behandling, »at Arbejderne var en priviligeret Stand, der var sikret i alle Henseender«. Hvis denne konservative Herre virkelig mente noget med dette »øllede Vaas«, er det mærkeligt, at han ikke forlængst har forladt sin Stilling og erhvervet det eftertragtede Privilegium — arbejdsløs med en Understøttelse af højst 18 Kr. pr. Uge. Naar Arbejderne delvis er sikret økonomisk imod Følgerne af Arbejdsløshed og Sygdom, er det jo ikke en Gave der foræres dem — nej, de maa selv af deres fattige Midler udrede mægtige Summer. Landarbejderne har saaledes i Kontingent til Arbejdsløshedskassen i 1932—33 betalt 1 Mill. og 60,000 Kr., saa jeg synes de højtlønnede reaktionære Tjenestemænd, Aktionærer og Godsejere burde skamme sig og tie stille. Vi maa vist have Lov til at spørge, hvilke Ofre d'Hrr. bringer i Sammenligning med Arbejderne, for Sandheden er jo denne, at hver Gang de skal betale et Par Skillinger i Skat til den fælles Kasse, raaber de op som Jorden skulde forgaa. Arbejderne har ingen Andel eller Ansvar for Arbejdsløsheden og det fuldt ud retfærdige vilde være, at alle Udgifterne til Arbejdsløshedsunderstøttelsen blev udredet af det kapitalistiske Samfunds ansvarlige Magthavere. Jeg har hos mig nogle Beretninger fra forskellige Aktieselskaber, over det Udbytte, man i Aar udbetaler til Aktionærerne; det ser ikke saa fortvivlet ud for de arme

(Fortsættes Side 7.)

LANDARBEJDERNES REJSNING

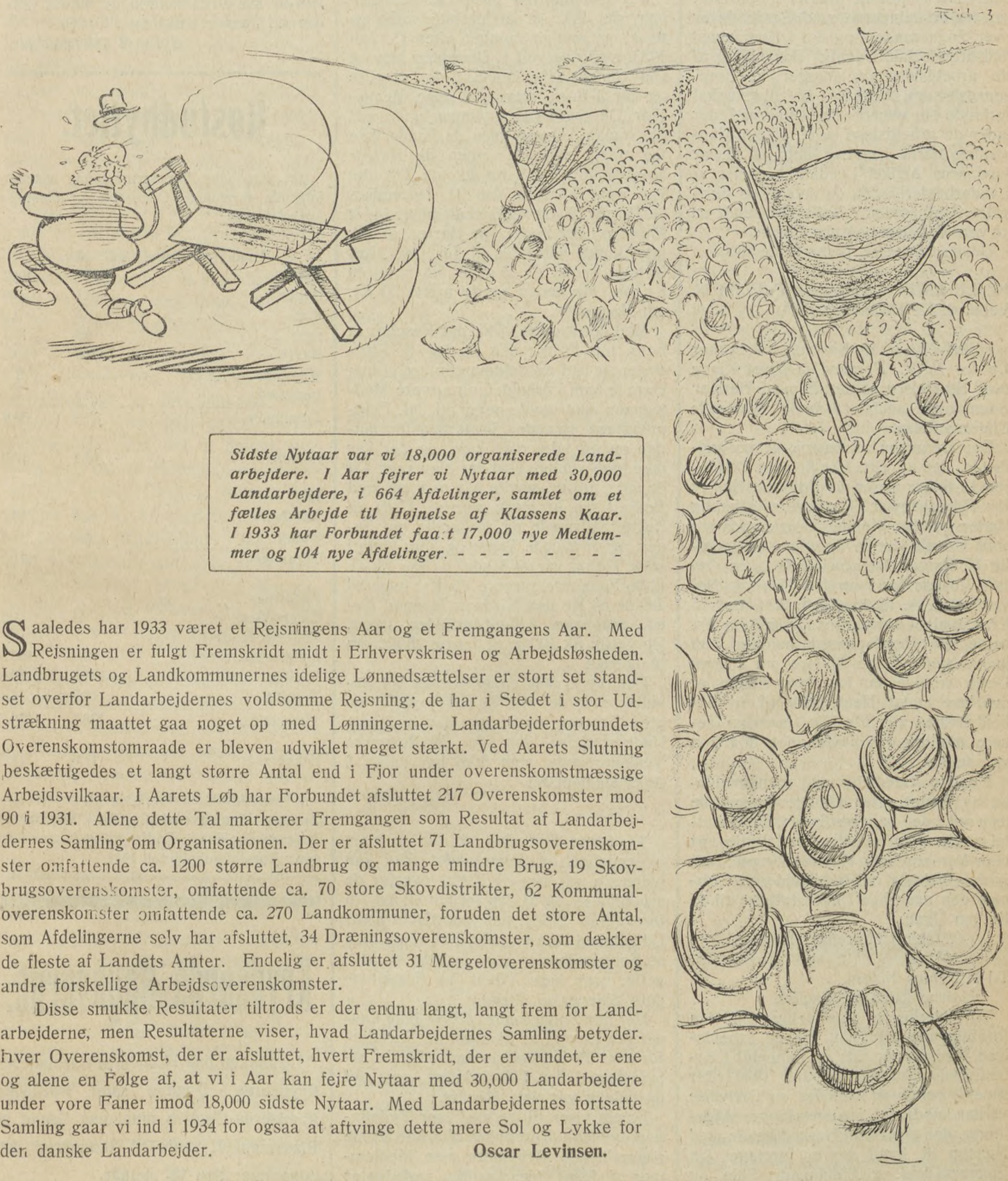

Sidste Nytaar var vi 18,000 organiserede Landarbejdere. I Aar fejrer vi Nytaar med 30,000 Landarbejdere, i 664 Afdelinger, samlet om et fælles Arbejde til Højnelse af Klassens Kaar. I 1933 har Forbundet faa:t 17,000 nye Medlemmer og 104 nye Afdelinger. - - - - - - - -

Saaledes har 1933 været et Rejsningens Aar og et Fremgangens Aar. Med Rejsningen er fulgt Fremskridt midt i Erhvervskrisen og Arbejdsløsheden. Landbrugets og Landkommunernes idelige Lønnedsættelser er stort set standset overfor Landarbejdernes voldsomme Rejsning; de har i Stedet i stor Udstrækning maattet gaa noget op med Lønningerne. Landarbejderforbundets Overenskomstomraade er bleven udviklet meget stærkt. Ved Aarets Slutning beskæftigedes et langt større Antal end i Fjor under overenskomstmæssige Arbejdsvilkaar. I Aarets Løb har Forbundet afsluttet 217 Overenskomster mod 90 i 1931. Alene dette Tal markerer Fremgangen som Resultat af Landarbejdernes Samling om Organisationen. Der er afsluttet 71 Landbrugsoverenskomster omfattende ca. 1200 større Landbrug og mange mindre Brug, 19 Skovbrugsoverenskomster, omfattende ca. 70 store Skovdistrikter, 62 Kommunaloverenskomster omfattende ca. 270 Landkommuner, foruden det store Antal, som Afdelingerne selv har afsluttet, 34 Dræningsoverenskomster, som dækker de fleste af Landets Amter. Endelig er afsluttet 31 Mergeloverenskomster og andre forskellige Arbejdsoverenskomster.

Disse smukke Resultater tiltrods er der endnu langt, langt frem for Landarbejderne, men Resultaterne viser, hvad Landarbejdernes Samling betyder. Hver Overenskomst, der er afsluttet, hvert Fremskridt, der er vundet, er ene og alene en Følge af, at vi i Aar kan fejre Nytaar med 30,000 Landarbejdere under vore Faner imod 18,000 sidste Nytaar. Med Landarbejdernes fortsatte Samling gaar vi ind i 1934 for ogsaa at aftvinge dette mere Sol og Lykke for den danske Landarbejder.

Oscar Levinsen.

Socialreformen er god nok.

Det, det kommer an paa, er hvordan den bliver brugt.

Vi modtager daglig paa Arbejdsløshedskassens Kontor Masser af Skrivelser fra Afdelingerne med Besværinger over Sogneraadets og det i Kommunen nedsatte sociale Udvalgs Behandling af de arbejdsløse og Masser af Forespørgsler om, hvorledes Afdelingen skal forholde sig overfor de Sogneraad, der lader de arbejdsløse sulte. Under Henvisning hertil henvises dels til Oscar Levinsens Artikel i sidste Nummer af Landarbejderbladet, og dels til en Skrivelse Amtmanden i Vejle har sendt en af vore Tillidsmænd paa Egnen.

Denne Skrivelse lyder saaledes:

VEJLE AMT Journ. Nr. P. IV574/33.
Vejle, d. 13. December 1933.

I Skrivelse af 18. November d. A. har De for N. N., Herslev, indgivet Klage over Størrelsen af den ham af Herslev Sogneraads sociale Udvalg bevilgede Understøttelse.

Det fremgaar af Sagen, at paagældende, der er gift, har 3 Børn i Alderen 1—6 Aar under sin Forsorg. Han er for Tiden henvist til at leve af offentlig Understøttelse. Herslev Sogneraads sociale Udvalg har bevilget ham en ugentlig Understøttelse paa 10 Kr. samt betalt Husleje for ham for Tiden 1. November d. A. til 30. April 1934 med 75 Kr. Udvalget har derhos anvist ham Arbejde paa Herslevgaard, hvorved han kunde tjene 3 Kr. 20 Øre om Dagen. Dette Arbejde har han først nægtet at modtage under Henvisning til, at Arbejdslønnen var for lille, men har senere modtaget Arbejdet, der dog kun varede 1½ Dag.

I denne Anledning skal man meddele, at Amtet efter Omstændighederne maa anse den ham bevilgede Understøttelse for utilstrækkelig. Det tilføjes, at man har anmodet Herslev Sogneraads sociale Udvalg om indtil videre at forhøje den ugentlige Understøttelse til 15 Kr. om Ugen.

(sign.) ulæseligt Navn.

Til Hr. Hans Nissen,
Højrup Enge pr. Taulov.

Til yderligere Forklaring om den foreliggende Situation for de arbejdsløse Medlemmer, der er indmeldt i Arbejdsløshedskassen 15. Juli 1933 eller senere, gengives ligeledes en Skrivelse vi har modtaget fra en af vore Afdelinger, der giver god Besked baade med Hensyn til, hvad der er foretaget fra Sogneraadets og Afdelingens Side, og hvad Resultat af Afdelingens Arbejde i denne Sag er blevet. Nævnte Skrivelse lyder saaledes:

27. Decbr. 1933.

Vor Afdeling har jo en Del Medlemmer, der ikke er understøttelsesberettiget, og som er optaget efter 15. Juli 1933. Omkring ved 1. December blev en Del af dem arbejdsløse, 2 der er gifte og har 3 Børn hver og 3 unge Mennesker. De søgte saa Kommunehjælp ved det sociale Udvalg, men de kunde ikke faa noget udbetalt, inden de Herrer havde holdt Møde, og det tog Tid, det var først Torsdag den 21. December, de Herrer Sogneraadsmedlemmer holdt Møde, og der vedtog de Herrer, at der intet kunde udbetales til Jul, men efter Nytaar kunde de 2 gifte faa hver 40 Kr. om Maaneden og de ugifte 20 Kr. om Maaneden.

Med det samme vi fik det Resultat at høre, tog Formanden og jeg til Stiftamtet og traf en Fuldmægtig, og vi forklarede ham Forholdet, og at vore Medlemmer ikke havde noget til Jul. Fuldmægtigen ringede Sogneraadsformanden op og talte med ham, og det var ikke bare venlige Ord der blev sagt. Da de var færdige, sendte han os hjem med Besked om at møde samme Aften til Sogneraadsmøde og forhandle om Sagen, og vi naaede Toget og kom hjem i rette Tid og var til Møde. — Saa fik de gifte Familieforsørgere 25 Kr. hver til Jul og 50 Kr. den 1. i hver Maaned forud, saalænge Arbejdsløsheden varer. De ugifte fik 10 Kr. til Jul og 25 Kr. om Maaneden.

Det var jo ikke noget særligt fint Resultat, men det var da noget og for de gifte lige saa meget som den ordinære Understøttelse for de Medlemmers Vedkommende, som ikke har naaet 3 Aars Medlemsret.

Underskrift.

Af denne Skrivelse ses det jo klart og tydeligt, at Sogneraadet ikke kan bære sig ad, som de lyster overfor de arbejdsløse, og at den megen Hylen fra forskellige Sider om Socialreformens Uduelighed ikke er fuldt berettiget, men at Socialreformen som saadan er brugelig, naar bare Viljen fra Sogneraadets Side er til Stede.

Her har Sogneraadet altsaa ikke kunnet faa Lov til at tilsidesætte Socialreformens Bestemmelser og sulte de arbejdsløse i den Udstrækning, som det oprindelig var dets Mening.

Sagen viser tillige med stor Tydelighed, hvilken Betydning det har at de paagældende Arbejdere var Medlemmer af deres Organisation, saaledes at de derved havde Fagforeningens Beskyttelse og Fagforeningens Ledelse til at tage sig af deres Sag. Hvorledes de paagældende Arbejdere vilde have været stillet, hvis de havde være uorganiserede, behøver man jo ikke at være Professor for at se. Vi haaber derfor, at de her omskrevne Sager har vist, samtlige vore Medlemmer, baade de gamle og de nye, hvilken overordentlig stor Betydning det har, at man er Medlem af sin Organisation og stadig holder sin Fagforeningsbog i Orden.

Sofus Westergaard.

Høstudbyttet.

Det statistiske Departement har udsendt følgende foreløbige Opgørelse af Høstudbyttet i 1933:

Landdistrikterne: Mill. hkg.	1933	1932
Korn		
Hvede	3,1	3,0
Rug	2,6	2,2
Byg	9,5	10,1
Havre	9,9	10,6
Blandsæd	8,1	7,9
Bælgsæd	0,1	0,1
Tilsammen	33,3	33,9
Kartofler	13,5	13,0
Hø:		
Agerhø	13,6	15,7
Enghø	5,6	5,5
Tilsammen	19,2	21,2
Foderroer:		
Gulerødder	1,4	1,8
Runkelroer og Fodersukkerroer	98,3	103,3
Kaalroer	124,5	135,8
Turnips	13,9	18,4
Tilsammen	238,1	259,3
Sukkerroer	17,6	14,3

I Henhold til en foreløbig Opgørelse fra Statens Planteavlsudvalg for 1933 ligger Tørstofindholdet i Rodfrugterne væsentligt over Tørstofindholdet i 1932.

Krydsords-Opgaverne.

Løsningen paa »Landarbejderbladet«s Krydsords - Opgave samt Børnenes Krydsords-Opgave maa, paa Grund af Pladsmangel, vente til Nummeret, der udkommer den 12. Januar.

Nytaarsbetragtninger.

(Fortsat fra Side 4.)

Kapitalister, som man vil give det Udseende af. Stauning har endnu ikke faaet Held til at tage deres »kære Mammon«. Det er ikke saa helt »fjollet«, naar en Professor, som Formand for Bestyrelsen i et Selskab, kan inkassere den smukke Sum af 16,000 Kr. Vi tager et andet Eks. »Dansk Petroleums Aktieselskab« har saaledes i Sommer udbetalt 13½ Mill. Kr., heraf var de 10 Mill. ren og skær Foræring, idet der ikke for nævnte Beløb var indbetalt en eneste rød Øre til Aktiekapitalen. Vi nævner disse Ting; fordi de er et talende Bevis for, at det ikke er Arbejderne; men en »lille Klike«, der i Ly af den private Ejendomsret kan skumme Fløden af andres Slid og Slæb.

De Arbejdsløses Nytaarsønske om Beskæftigelse er der desværre ringe Udsigt til at blive virkeliggjort i større Udstrækning; men det er muligt, saaledes som det til Dato har været Tilfældet, i nogen Grad at mildne Forholdene for de Arbejdsløse i Kraft af vor politiske Magtstilling. Jeg beder mine Kammerater tænke sig, at vi i Stedet for Stauning havde haft Madsen-Mygdal. Ja, saa behøver jeg vist ikke at sige mere .Vi kunde have naaet langt større Resultater i politisk og faglig Henseende, hvis alle Smaakaarsfolk i By og paa Land havde sluttet sig sammen til en Enhed; men den Indflydelse og Magt, vi hidtil har opnaaet, saavel i Rigsdag, Kommune m. v., skal fastholdes og videre udvikles i det nye Aar, der staar nemlig ingen Steder skrevet, at vi skal aflevere denne Magt til vore Fjender.

1933 er gaaet over i Historien og vi staar nu ved Indgangen til 1934. Ved Aarskiftet giver vi hinanden et kraftigt Haandslag paa, at vi vil værne om de Resultater, vi hidtil har naaet, og skaffe forøget Tilgang til vort Forbund. Ja, hver paa sin Plads yde en Indsats i Arbejdet for at bringe Lys og Lykke ind i de tusinder af smaa Hjem Danmark over. *Niels Udflytter.*

Opfindelser og Opdagelser.

(Fortsat fra Julenumret).

Lynafiederen: Opfunden 1752 af Benjamin Franklin, f. 1706, d. 1790.

Mikroskopet: Opfundet 1590 af Hollænderen Zakarias Jansen.

Motoren: Opfunden af Tyskeren Nikolaus August Otto fra Køln.

Mønstervæven: Opfunden 1799 af Joseph Marie Jaquard, f. 1752, d. 1834.

Pasteurisering: Metode til Kogning af Mælk og Fløde, hvorved Bakterierne ved en Temperatur af 75—80° Celsius dræbes. Opdagelsen skyldes den franske Kemiker Louis Pasteur, f. 1822, d. 1895.

Pianofortet: Det første fremstilledes 1709 af Bartolomeo Christofori.

Radererkunsten: Opfindelsen skyldes den tyske Maler Albrecht Dürer, f. 1471, d. 1528.

Radio: Som Grundlæggeren af Radio maa regnes Tyskeren Heinrich Hertz, f. 1857, d. 1897.

Revolveren: Opfunden 1828 af Samuel Colt, f. 1814, d. 1862.

Skibskronometret: Opfundet 1758 af John Harrison, f. 1693, d. 1776.

Skrivemaskinen: I 1870 fremstillede Danskeren Rasmus Malling-Hansen, f. 1835, d. 1890, den saakaldte »Skrivekugle«, der er det oprindelige Grundlag for de herefter opfundne Skrivemaskiner.

Spindemaskinen: Den første opfandtes 1767 af James Hargreawes, f. 1730, d. 1778, en anden 1769 af Rich. Arkwright, f. 1740, d. 1792.

Symaskinen: Opfunden 1790 af Thomas Saint. Dog er den Maskine, der fik afgørende Betydning, opfunden af en Skræder Barthelmy Thimonnier i 1830.

Sættemaskinen: Opfunden 1846 af den danske Typograf Chr. Sørensen, f. 1818, d. 1861.

Telefonen: Opfindelsen stammer fra 1876 og skyldes Alexander Graham Bell, f. 1847, d. 1922.

Telegrafen: Opfindelsen skyldes Samuel Morse, f. 1791, d. 1872, og skete 1832, i hvilket Aar han tillige skabte Morse-Alfabetet, efter hvilket System der den Dag i Dag telegraferes.

Termometret: Opfundet 1600 og menes at være opfundet af Galileo Galilæi, f. 1564, d. 1642.

Traadløs Telegrafi: Opfundet af Guiglielmo Marconi, f. 1874.

Undervandsbaaden: Opfunden 1898 af Irlænderen John Holland.

Vævemaskinen: Opfindelsen skyldes en Præst Edmund Cartwright, ,f. 1743, d. 1823, og fremkom omkring 1785.

Præmier
re for Børn
HJEMMET

HUSK

ved Flytning at meddele ny Adresse til Landpostbudet eller paa Postkontoret, derved undgaar du uregelmæssig Levering af Landarbejderbladet.

Lad Kreaturerne komme lidt ud.

Om Landbruget i sidste Uge hedder det i »Ugeskrift for Landmænd« bl. a.:

Sneen er saa vidt tøet væk, at Græsmarker og Vintersæden præger Landskabet med sine grønne Farver, rigtig indbydende til en lille Udtur for Kreaturerne, som saaledes som en af Korrespondenterne foreslaar i følgende Bemærkninger:

»Nu er der hyggeligt i Staldene, men dog maa Tiden falde lang for Kreaturerne, som skal staa bundet der i 6 Maaneder, og dette er desværre det almindelige for Kvæget.

Gamle indlevede Vaner er ikke lette at ændre. I mange Lande, hvor Vinteren er langt strengere end her, vilde det blive kaldt for Dyrplageri at lade Dyrene staa inde hele Vinteren. Hvad en daglig Udgangstur betyder for Dyrenes Sundhed lader sig vanskeligt opgøre i Penge, men naar man ser, hvor de er glade for at komme ud, maa man undres over, at dette ikke er mere almindeligt«.

Videre om Husdyrholdet skriver den midtsjællandske Korrespondent:

»Nu er der Tid til at foretage den aarlige Arsenikvask af Kreaturerne. Det er en ret dyr Foranstaltning, men det betaler sig dog vist ikke at spare disse Penge. Jeg har gjort det med det Resultat, at Dyrene henad Foraaret var slemt befængt med Utøj. Siden har vi hvert Aar gennemført Vaskningen inden Nytaar«.

Bemærk!

Tillidsmændene bedes erindre, at Landarbejderbladet ikke skal anmeldes til Medlemmer, som tilflytter fra en anden af Landarbejderforbundets Afdelinger. Saadanne Medlemmer faar nemlig Bladet leveret ved paa deres gamle Bopæl at meddele den nye Adresse til enten Landpostbudet eller paa Postkontoret.

Landarbejdernes Forsikring Husmændenes Ulykkesforsikr.
omfatter
1) Dagpenge i de første 13 Uger ved Ulykkestilfælde, som ske **paa Arbejdspladsen.**
2) Dagpenge i indtil 1 Aar, samt Invaliditets- eller Dødserstatning ved Ulykkestilfælde, som indtræffer **udenfor Arbejdspladsen.**
Dagpenge udbetales hver 10.—12. Dag. Kulant Behandling.
Indtegning sker ved Henvendelse til Afdelingsbestyreren.

Syge- og Begravelseskassen „FREMTIDEN"
Statsanerkendt.
Hovedkontor: **Nørrevold 15, København.**
Overflytningsret! Kontingentopkrævning!

Gummi Varer sendes diskret pr. Efterkrav eller mod Frimærker **Billigst i Danmark. — Varer med 4 Md. Garanti: 3 Ds. 5 Kr. 1 Ds. 2 Kr. Grosserer Magnus Hansen, København - Brh.**

Støt vore Annoncører!

Billige Skjorter
svære slidstærke, alle Størr.
Kr. 1.80
Vi garanterer Tilfredshed eller Tilbagebetaling.
Katalog sendes paa Forlangende.
Sækkelagerets Varehus
St. Annæplads 10, København K.

2000 Par lange Militærstøvler,
nyforsaalede med Kærnelæder, 7—8 Kr. Med nye Træbunde, 6—7 Kr. **Mørke Militærkapper, fine.** 1. Kvalitet, 11 Kr. Nr. eller Omrids af Foden. Hvad ikke passer ombyttes. Efterkrav plus Porto.
C. Rytkjær, Ndr. Fasanvej 42. København F.

SKANDINAVIEN AMERIKA LINIE
Dansk Betjening - Dansk Mad
Regelmæssig Afgang fra København af Det Forenede Dampskibsselskabs Skibe.
Alle Oplysninger og illustrerede Brochurer hos Agenterne og vore Kontorer i **Aarhus og Aalborg** samt
Passager-Afdelingen,
Kongens Nytorv 8, København K
Telefon 4700

„Storken & Thit Jensen"
„Dræbende Kys", „Hvordan man begrænser Børnefødsler", „Kvinden og Forplantningen", „Hvad enhver ung Kvinde bør vide", „Kammeratægte-kab", „Drømmebogen", pr. Stk. 1 Kr. Sendes portofrit i lukket Brev mod Beløbets Indsendelse i Frim. Illustr. Katalog medf. gratis. **Arena-Forlaget, København V.**

FRA AFDELINGERNE

Ørsted Afdeling.
Paa den afholdte ekstraordinære Generalforsamling valgtes Olaf Andersen, Risbyholm, til Formand. **Hans G. Nielsen.**

Fakse Afdeling
har afholdt ekstraordinær Generalforsamling i Dalby Forsamlingshus den 18. Decbr. 1933. Det vedtoges at Næstformanden, Verner Nielsen, Frendrup, skulde fortsætte som Formand indtil videre. **Verner Nielsen.**

Frøslev Afdeling.
Medlemmerne bedes erindre, saafremt de er arbejdsløse, at lade sig tilmelde Kontrolbestyreren, da I skal staa tilmeldte som Arbejdsløse, selv om I ikke kan faa Krisehjælp gennem Arbejdsløshedskassen. Kontroltiden er fra 10—11 Fmd. **Eiler Larsen.**

Kr. Saaby Afdeling
afholder ekstraordinær Generalforsamling i Kr. Saaby Forsamlingshus Søndag den 7. Januar 1934 Kl. 10 Formd. Generalforsamlingen er beslutningsdygtig uanset de mødtes Antal. Bestyrelsen bedes møde Kl. 9½.
C. Chr. Christensen.

Soderup-Eskildstrup Afdeling
afholder ekstraordinær Generalforsamling i Bukkerup Forsamlingshus Søndag den 7. Januar 1934 Kl. 2 Eftermiddag. Valg af Formand, Opkræver og Kasserer, hvorfor alle bør møde. **Bestyrelsen.**

Jungshoved Afdeling.
Foredragsrækken om Socialreformen paabegyndes 10. Januar Kl. 7½ Aften i Jungshoved Samlingshus. Som Taler kommer Lærer H. Ellekilde, Næstved. Mød nu alle og tag Naboen med. Alle er Velkommen.
Oplysningsudvalget.

Førslev Sogns socialdemokratiske Forening.
Lørdag den 13. Januar Kl. 7 afholdes Bal og fælles Kaffebord i Sneslev Forsamlingshus. Efter Kaffebordet Oplæsning af Redaktør Jørgensen, Sorø. Medlemskort skal forevises ved Indgangen. God Musik.
Bestyrelsen.

Benløse-Bringstrup Afdeling
afholdt ekstraordinær Generalforsamling Søndag den 31. December 1933, hvor det vedtoges at opkræve 1,25 Kr. pr. Medlem i Januar Maaned i Ekstrakontingent, som skal være indbetalt senest den 15. Januar.
Bestyrelsen.

Gundsølille Afdeling
afholder ekstraordinær Generalforsamling Torsdag den 18. Januar Kl. 7½ i Gundsølille Forsamlingshus. Da der er Valg af Formand og Bestyrelsesmedlemmer, bedes alle Medlemmer møde. **Bestyrelsen.**

Hyllinge socialdemokratiske Forening
og Hyllinge Landarbejderforening indbyder herved til Juletræ paa Hyllinge Hotel Lørdag den 6. Januar 1934 Kl. 7 præcis.
Bestyrelsen.

Hvidovre-Valby Afdeling
afholder konstituerende Generalforsamling Søndag den 7. Januar Kl. 10 Fmd. i »Villacafeen«, Gl. Køgevej 3 (lige ved Toftegaards Plads). Alle Medlemmer af Herlev Afdeling, som skal overflyttes til Hvidovre-Valby Afdeling, bedes give Møde, først og fremmest de Medlemmer, der bor i Hvidovre og Valby. Der skal vælges Bestyrelse, træffes Bestemmelse om Kontrolforhold, ligesom Agitation og Priskurant maa diskuteres. **Udvalget.**

Ballerup og Omegns Afdeling
afholder stiftende Generalforsamling paa Ballerup Kro Mandag den 8. Januar 1934 Kl. 8. Alle Medlemmer, som skal tilsluttes denne Afd., bedes give Møde.

St. Merløse Afdeling.
Medlemmerne gøres opmærksom paa, at fra og med Onsdag den 10. Januar er der oprettet et Underkontrolsted hos Johannes Nielsen, Tostrup, hvor Medlemmerne fra Mølle-Borup, Have-Borup og Tostrup skal møde til Kontrol følgende Dage: Onsdag, Torsdag, Fredag og Mandag; de to andre Dage paa Kontrolstedet i Merløse hos Herman Larsen. Ligeledes er der oprettet et i Ordrup hos Børge Hansen, hvor Medlemmerne fra Ordrup, Kyringe og Søtofte vil blive afkontrolleret de fire nævnte Dage, de to andre Dage hos Herman Larsen, Merløse. Medlemmerne bedes være opmærksom paa, at Kontroltiden de fire første Dage i Ugen er fra Kl. 10—11 Fmd, Fredag og Lørdag fra Kl. 2—3 Eftm. Ingen bliver afkontrolleret uden for de nævnte Tider. NB. Studiekredsen begynder igen Tirsdag den 9. Januar Kl. 7½. **Peter Nielsen.**

Haslev Afdeling
afholder ekstraordinær Generalforsamling paa Akselhus i Haslev Lørdag den 6. Januar 1934 Kl. 7½. Dagsorden: 1. Lokallovene. 2. Agitationen. 3. Eventuelt. Mød alle.
Carl Jensen.

Korte Regler
ang. Boligforhold paa Landet.

Ordinær Flyttedag for Lejeboliger paa Landet er 1. Maj.

✦

Arbejdsbetingelser kan ikke gyldig indføres i en Lejekontrakt. Enhver af Parterne kan bryde saadanne Arbejdsbetingelser uden at Lejekontrakten derved omstødes.

✦

Vederlagsfrie Tjenesteboliger, der er overladte faste Arbejdere (med Arbejde hver Dag i den aftalte Tjenestetid) skal fraviges ved Tjenestetidens ordinære Udløb.

✦

Huslejen skal altid aftales i rede Penge, i Korn eller andre Varer — ikke i Arbejdspræstationer.

✦

En husvild Familie skal anvises Bolig af Sogneraadet i den Kommune, hvori den er blevet husvild, naar Familien er i Stand til at betale almindelig Husleje.

Stjerne Øl
LAGER PILSNER
&
MINERALVANDE

Redaktør: Marius Olsen. — A/S P. Hansens Bogtrykkeri. Gasværksvej 8. København V.

LANDARBEIDERBLADET
SJÆLLAND

ORGAN FOR LANDARBEIDERFORBUNDET I DANMARK.

Nr. 2. Fredag den 12. Januar 1934. 20. Aargang.

Saa lægger vi ud paany!

Landarbejderforbundets Tilgang af nye Medlemmer blev ikke, som vi nævnte i sidste Nummer, 17,000 nye Medlemmer i 1933, men derimod viser det sig nu ved den endelige Aarsopgørelse: 17,159, idet vi i December Maaned har faaet, som det meddeles andet Sted i Bladet, 1122 nye Medlemmer. Vi har hermed slaaet enhver Rekord. 17,159 nye Medlemmer i det sidste Aar, det er i Sandhed en imponerende Fremgang, som ogsaa har vakt Opsigt og Røre i mange Lejre. Vi har Grund til at være glade og stolte af et saa straalende Resultat af vort Agitationsarbejde.

Det viser baade at Landarbejderforbundets Rammer og Arbejdsmetoder er rigtige, og at vi evner at samle Landarbejderne faglig, til Kamp for økonomisk og social Højnelse af deres Kaar.

Det viser samtidig, at vore Afdelings- og Kredsledelser har det

rette Greb paa Arbejdet

og har taget grundigt og energisk fat i Agitationen i det forløbne Aar, ja, mere, nemlig at man trofast og sammenbidt har fulgt Forbundets Parole om at samle Kræfterne om Arbejdet for at organisere Landarbejderne. Saaledes kan vi altsaa se tilbage paa et Aars stolte Resultater, og i det hente Opmuntring og Styrke til et lige saa grundigt og dygtigt Arbejde i 1934. Med Cirkulærer Nr. 25 har vi lige før Jul tilstillet Afdelingerne Materiale og Planer for Vinterens Agitationsarbejde og i stor Udstrækning har Afdelingerne skrevet til os og udtalt deres Anerkendelse af dette nye Materiale, ligesom Bestillingerne paa Agitationsmaterialet ogsaa strømmer ind.

Vi understreger imidlertid, at

alle Afdelinger skal være med

i denne ny Agitation for at samle den sidste Del af Landarbejderne indenfor Rækkerne.

Naar Agitationen i 1933 gav saa straalende Resultater skyldtes det, at det lykkedes at faa praktisk talt alle Afdelinger med til et samtidigt energisk Arbejde efter den lagte Plan. Vi har nu 670 Afdelinger spredt over hele Landet. Naar alle disse Afdelinger i de kommende Maaneder samtidig kaster sig ud i Agitationen, vil det sige, at der er 5—6000 Agitatorer, som samtidig arbejder og kæmper for Landarbejdernes Samling. Det giver ikke alene Styrke at vide, at man er saa mange i Kamp om den samme Sag, men det øver ogsaa en mægtig Indflydelse overfor de uorganiserede.

Derfor skal Afdelinger, som ikke endnu har lagt Agitationen til Rette for Vinteren, skynde sig at faa denne Side af Sagen i Orden, og faa indsendt Bestilling paa det Materiale de i den nærmeste Tid skal bruge til Arbejdet. Ikke en Afdeling maa i de kommende Maaneder

staa med Haaret ned ad Nakken

naar vi offentliggør de maanedlige Fortegnelser over Tilgangen af nye Medlemmer.

Forleden sendte en sønderjydsk Afdeling os Meddelelse om, at det nu, efter længere Tids Arbejde, var lykkedes at faa en Tjenestekarl indmeldt i Forbundet, det havde hidtil været saa umaadeligt vanskeligt paa den Egn at faa Tjenestekarlene i Tale. Men, skrev Afdelingsformanden, nu har vi faaet Hul og nu skal vi nok faa Tjenestekarlene med.

Tilsvarende Breve har vi i det sidste halve Aar faaet fra næsten alle de Afdelinger, der i Sommerens Løb har faaet saa mange Tjenestekarle organiserede. Det holdt saa morderligt haardt indtil de fik de første med, og derefter gik det meget lettere.

Det understreger atter, hvad vi gentagne Gange har sagt: Tjenestekarlene kan alle Steder organiseres i Landarbejderforbundet, selv i de Afdelinger, hvor det ser mest haabløst ud. Man skal bare arbejde grundigt og energisk med Sagen og fortsætte ufortrødent, selv om det ser aldrig saa haardt ud. En skønne Dag gaar der Hul og saa høster man de stolte Frugter af et maaske aarelangt, møjsommeligt, men trofast Agitationsarbejde.

Oscar Levinsen.

Fortegnelse over nye Medlemmer

i Tiden fra 29. November 1933 til 1. Januar 1934.

Aabybro	3
Aaker	8
Aalbæk	1
Aalsø	1
Aarby	1
Aarhus	2
Aastrup F.	3
Agersted	1
Allested, Vejle	3
Allesø - Broby	1
Alsted - Bjergby	1
Alsted - Fjenneslev	1
Andst	3
Arninge	3
As	5
Asaa	2
Asferg	2
Asperup	2
Assentoft	4
Aunslev - Bovense	4
Avnbøl	4
Balling - Volling	1
Barløse	4
Beder - Malling	2
Benløse - Br.	1
Billund	1
Bindslev	2
Birket	1
Bjergby - Mørkøv	3
Bjergsted - Brejninge	3
Bjerreby	1
Bodilsker	9
Boeslunde	1
Bogø	3
Boller	6
Borre	3
Borup - Jyll.	2
Borup - Sjæll.	5
Branderslev	5
Bregninge - Taasinge	1
Brorup - Valby	10
Broust	3
Brændekilde - Sanderum	2
Brænderum	1
Børglum	4
Børkop	3
Bøstrup	1
Dannemarre	2
Davinde - Birkum	5
Dreslette	4
Dronninglund	3
Durup	1
Dybbøl	2
Dybe - Ramme	3
Døllefjelde - M.	2
Egebjerg	1
Egtved	6
Ejby - Dalby	4
Elling	1
Enderslev - Vr.	1
Errindslev	5
Falkerslev	1
Fanefjord	4
Farre	1
Faxe	1
Felsted	2
Ferslev - V.	4
Flade - Gærum	4
Flauenskjold	1
Flensted - L.	2
Flintinge	4
Flødstrup	3
Fredensborg	6
Frejlev	2
Frørup	1
Frøslev	2
Frøstrup	1
Fuglebjerg	4
Fuglse	2
Fyllested	2
Føllesley - Særslev	4
Gl. Rye	1
Gamtofte - T.	1
Gandløse	1
Gedser	3
Gedsted	1
Gelsted	4
Gimming - Lem	3
Gislev	3
Gistrup - Nøvling	2
Gjerlev	2
Gjerrild	1
Gjesten	3
Gloslunde - Gr.	12
Glud	1
Glumsø	6
Gram	9
Gravlev	2
Grevinge	1
Grinderslev - Gr.	1
Gunderslev	1
Gundsølille	7
Gundsømagle	2
Haarlev	2
Haasum - R.	2
Hadbjerg - Ø.	2
Hadsund	2
Hagested	3
Halk	2
Hallund	1
Halsnæs	6
Halsted - Aunede	10
Halvrimmen - Arentsm.	1
Hammel	1
Haraldsted	4
Harridslev - Albæk	3
Harring - Stagstrup	1
Harte - Br.	1
Haslev	1
Haverslev	1
Hem-Hindborg-Dølby	1
Herfølge	3
Herlufmagle	6
Herløv	7
Herslev - Jyll.	8
Herstedernes	4
Hillerød	2
Hillested	2
Hindsholm	1
Hjembæk	1
Holm	1
Holmstrup	3
Horbelev	2
Horne - Asdal	1
Hornstrup	2
Horreby	1
Horslunde - Nordlunde	4
Humble	1
Humlum	1
Hunseby	5
Hurup	2
Hvam - Hvilsom	1
Hvejsel	6
Hylke	3
Hyllested	1
Hyllinge	4
Højby - Ellinge	4
Højen - J.	1
Højrup	1
Hørby - Tobberup	6
Hørdum	1
Hørning	2
Hørup	1
Hørve - Faarevejle	2
Ibsker	1
Idestrup	3
Jebjerg	1
Jels	2
Jerne	1
Jersie - Ølsemagle	6
Jordløse	3
Jordrup	3
Jungshoved	1
Jægerspris	7
Kappel	3
Karise	1
Karlby	2
Karlslunde	4
Kastager	1
Kauslunde	1
Ketting	2
Kippinge - Br.	2
Kr. Flinterup	1
Kr. Hyllinge	1
Kirkerup	3
Kr. Saaby	4
Klemensker	10
Klim - Th.	1
Klinkby	4
Kogsbølle - V.	1
Kolindsund	2
Kongsted	4
Kongstrup - Tølløse	3
Korup - U.	3
Kraghave	2
Kundby	5
Kværkeby	1
Kværndrup	1
Købelev	3
Kølby - Farstrup	3
Landet - Taasinge	1
Langeskov	2
Lemming - S.	1
Lerup - Tranum	4
Lindknud	1
Ljørslev	1
Lomborg - Rom	2
Longelse	1
Lundby	3
Lyngby - Sjæll.	4
Lystrup	3
Lødderup	2
Løgten	4
Løjtofte	4
Løsning	1
Maarslet	1
Magleby - L.	1
Magleby - M.	1
Marstrup	4
Mern	1
Mollerup - Fr.	2
Munkebjergby	6
Møgeltønder	1
Naarup	4
Nebbelunde - Sædinge	2
Nivaa	9
Nordby - Samsø	3
Nyker	1
Nylars	6
Nyraad	1
Næstelsø	2
Næstvedegnen	3
Nørager	3
Nørup	2
Nr. Broby	1
Nr. Alslev	2
Nr. Lyndelse	5
Oddense - Otting	3
Odense	16
Oksbøl	2
Ondløse	1
Oreby	3
Orte	1
Otterup	2
Ottestrup - Sorterup	1
Oure - Vejstrup	2
Overfussing	3
Overlund	2
Pandrup - Kaas	3
Pederske	2
Pjedsted	2
Præstbro	2
Præstø	2
Raaby	2
Raarup	1
Raasted	1
Radsted	1
Rakkeby	1
Raklev	4
Randbøl	1
Randlev	1
Raunholt	2
Ravnkilde	1
Redsted - Hv.	3
Refsvindinge	2
Regstrup	4
Ringsted	2
Rodskov	3
Rude	1
Ruds - Vedby	1
Ryde - Landet	8
Rynkeby	1
Ry - Sonnerup	2
Rø	2
Rønbjerg	3
Salling	3
Salten	2
Saltum	2
Samsø	5
St. Hans - St Olai	4
Sandager - Holevad	1
Sandby	1
Saxild - Nølev	1
Selde	2
Sengeløse	1
Serritslev	1
Sindal	3
Simested	1

Sjørring - Thorsted	4
Sjørring - Vinge	1
Skaarup	1
Skallerup	1
Skals	2
Skamstrup	2
Skanderborg	4
Skejby	3
Skelby	1
Skelde	2
Skibby	3
Skibet	3
Skive	1
Skrødstrup	1
Skærbæk	1
Skærsø - Dr.	2
Skærup	1
Skæve	5
Skørping - Faardrup	1
Skørping - Fræer	1
Slangerup	3
Slemminge	4
Sludstrup	1
Smørum	1
Snedsted	3
Snesere	2
Snøde - Stoense	3
Soderup - Eskildstrup	4
Solbjerg - Sundby	1
Solbjerg - Østjyll.	3
Sommersted	8
Sorø	1
Spentrup	1
Spellerup - Sm.	5
Starup - Grarup	3
Starup - Nebel	1
Stege	2
Stenløse - F.	1
Stenmagle	1
Stenstrup	4
Stignæs	2
Stokkemarke	2
St. Hedinge	2
St. Merløse	2
Storvorde - Sejlflod	1
Strands	1
Støvring	1
Suldrup	2
Svallerup	2
Svanninge	5
Svinninge	1
Systoftet	1
Søllested - Loll.	10
Sdr. Bjærtt	4
Sdr. Broby	4
Sdr. Dalby	4
Sdr. Draaby - Flade	2
Sønderholm - Frejlev	2
Sdr. Kirkeby	1
Sdr. Nissum - Th.	4
Søndersø	1
Sdr. Vissing - Vorl.	3
Søvind - H.	3
Taagerup	3
Taars - Jyll.	3
Taars - Loll.	7
Tanderup	1
Tandslet	5
Thirstrup	1
Thorkildstrup - Li.	1
Thorshøj	1
Thorslunde - Ishøj	1
Tillitze	4
Tirsted	4
Tisted - Astrup	3
Tjæreborg	3
Toksværd	4
Tolstrup	12
Tommerup	1
Tornemark	1
Torrild	1
Tranehuse	1
Trelde	1
Trige	2
True	2
Tullebølle	2
Tune	1
Tustrup	2
Tylstrup	3
Tæbring - Cn.	1
Tømmerup	1
Uldum	1
Ullerslev	2
Ulsted	2
Ulsø	2
Utterslev	4
Vaabensted	1
Vaarst	2
Vadum	3
Vamdrup	1
Vandborg - Terring	1
Vanthore	1
Vedsted	6
Veerst	3
Veggerslev	3
Vejerslev - Bl.	3
Vejby - Sejlstrup	1
Vejlby	3
Vejlø	2
Vejrum	1
Vejstrup	5
Venge	4
Vestenskov	5
Vesterborg	5
V. Brønderslev	3
V. Egede	3
V. Hassing	6
Vestermarie	2
V. Ulslev	1
Vig	2
Vigerslev - Langesø	1
Vigersted	2
Vilstrup	4
Vindblæs	1
Vindeby	2
Virklund	1
Viskinge	3
Vissenbjerg	2
Vissing	2
Vithen	2
Vodskov	2
Vokslev	3
Vollerslev - Gørslev	3
Vonsild - Dalby	6
Vordingborg	3
Vrangstrup - Sandby	1
Vrejlev	1
Vrensted	1
Vrinners	1
Vrove - Resen	1
Vægger	3
Væggerløse	1
Værum - Ørum	1
Ødis	1
Ødsted	2
Ørslevkloster	3
Ørslev v/Vordingborg	2
Ørsted - Jyll.	1
Ørsted - Sjæll.	3
Ørting - Falling	1
Østbirk	4
Øsby	4
Ø. Brønderslev	4
Østerild	1
Østerlars	2
Østermarie	8
Ø. Tørslev	1
Østofte	2
Østrup	1
Ialt	**1122**

Kommunalrubriken.

Sp.: Har en Kommune Ret til ved Administrationen af Loven om Kød og Margarinekort at give denne Hjælp til Personer med fast Arbejde hele Aaret rundt, eller til Personer, der leverer Mælk til Mejeriet og nægte at give Hjælpen til de arbejdsløse. Medl. Nr. 30286.

Sv.: I Loven om Hjælp til Indkøb af Oksekød og Margarine hedder det i § 5. En Kommunalbestyrelses Afgørelse af Spørgsmaalet om og i bekræftende Fald i hvilket Omfang, der skal ydes en Person Hjælp i Henhold til dette Kapitels Bestemmelser, kan ikke indankes for højere Myndighed.

I denne Bestemmelse ligger en Tilkendegivelse af, at Kommunalbestyrelsens Afgørelse efter Skøn ikke kan indankes og som saadan heller ikke omstødes.

Man maa dog i Almindelighed regne med at Hjælpen bør ydes til de arbejdsløse saavelsom til de øvrige trængende Personer i Kommunen, men desværre sidder der ude omkring i Landet en hel Mængde snæversynede Sogneraad, som mener, at de arbejdsløse, der gennem deres eget Bidrag har erhvervet sig Ret til en Understøttelse paa 2 a 3 Kr. pr. Dag, er de bedst stillede Personer indenfor Kommunen, saa alene af den Grund bør man ikke forundres over, at ovenstaaende Spørgsmaal overhovedet kan opstaa.

Man bør dog ikke undlade at søge om Hjælpen igen selv om den bliver afslaaet i første Omgang.

✦

Sp.: Kan det sociale Udvalg nægte at udlevere Kød og Margarinekort til en Mand, hvis skattemæssige Indtægt er 1100 Kr. ,og hvor Familien bestaar af Konen og tre ukonfirmerede Børn. Medl. Nr. 38119.

Sv.: Ja! Læs iøvrigt Svaret paa Spørgsmaal I.

✦

Sp.: Et Ægtepar, hvoraf Manden er 63 Aar og for Aldersrente 36 Kr. 75 Øre, og Hustruen er 59 Aar og faar en Hjælp paa 18 Kr. maanedlig, men da Manden har Kræft og ikke kan hjælpe sig selv, ikke engang selv tage sit Tøj paa, og Hustruen heller ikke er rask, selv om hun kan passe det daglige i Huset undtagen ved Vask og Rengøring, hvor hun maa have Hjælp, spørges der om der ikke er en Paragraf, der siger, at gamle og syge kan faa Særhjælp, og i saa Fald give mig de fornødne Oplysninger desangaaende.

Medl. Nr. 20574.

Sv.: I Henhold til § 40 i Lov om Folkeforsikring kan der efter Stk. 5 ydes et personligt Tillæg til Aldersrentenydere og Invaliderentenydere, naar disses Forhold er ganske særlig vanskelige.

Der kan ligeledes ydes et Supplement til Hjælpen efter § 293, Stk. 2, i Lov om offentlig Forsorg.

Iøvrigt maa jeg bemærke, at Spørgsmaalet er lidt uklart, idet det ikke fremgaar af dette, hvilken Hjælp, der ydes Hustruen, idet hun jo ikke i Henhold til den opgivne Alder kan faa Aldersrente.

Efter den opgivne Helbredstilstand for Hustruen, maa hun jo imidlertid være berettiget til at faa Invaliderente, og saadan bør derfor søges.

L

Ugens Tekst.

Forlængst har Udviklingen spillet Bold med alle de Standpunkter, der gennem mange Aar dannede Grundlaget for det nuværende Samfundssystem: det frie Initiativ, Frihandelen, Individets Højhed over Samfundsmagten, ingen Statsindgreb, de frie Kræfters Spil osv.

Det kapitalistiske System er bygget paa den private Ejendomsret til Jorden og Produktionsmidlerne. Den enkeltes Adgang til at *herske* over de økonomiske Værdier og *udnytte* disse Værdier efter Forgodtbefindende og altid til egen Fordel, har været Rygraden i det paa privat Ejendomsret grundede Samfundssystem.

*

Men hvor meget end dette System kan prises for visse fordelagtige Sider i Form af at give den enkelte Adgang til at udfolde alle sine Evner med Magt, Gevinst og Herlighed for Øje, vil et saadant Samfund alligevel i sidste Instans blive af folkefjendsk Karakter, simpelthen fordi der ikke tages Hensyn til *Helheden,* det fælles Vel, alle de øvrige Mennesker i Samfundet. Det er Uret mod de mange, naar den enkelte kan herske over de Værdier, som rettelig skulde tilhøre os alle til fælles Bedste; men det er lige saa uretfærdigt og meningsløst, at der i et saadant Samfund, som er næsten ubegrænset rig paa Varer, Goder og Produktionsmidler til at fremstille dem, opviser Krise, enorm Arbejdsløshed — altsaa Mangel paa Adgang til ved Arbejde at faa Del i Samfundsgoderne —, en uhyre Trang, ja, ligefrem Nød og Elendighed.

*

Paa den ene Side ser vi, at Halvdelen af Befolkningen er inde i et Arbejdstempo, der for manges Vedkommende er langt ud over de menneskelige Grænser. Paa den anden Side staar den øvrige Halvdel, som ikke kan faa blot et Kvarters Beskæftigelse. Paa den ene Side forefinder vi Varer og Værdier i næsten ubegrænset Mængde, omgivet af Indehavere, der intet højere Ønske har end at afhænde disse Værdier for at opnaa Fortjeneste, Gang i Produktion og Omsætning. Paa den anden Side staar der 30—40 pCt. af Samfundets Medlemmer, der er forarmet til Fattigdom, mangler næsten alle Livets Goder, og som intet højere Ønske har end at kunne faa Del i de mange Livsfornødenheder, men de mangler det allernødvendigste til at anskaffe disse Fornødenheder for: *Købeevnen.*

Kan man da ikke se, at disse Mennesker har fuldt ud saa stærkt Krav paa at faa Del i Goderne som de andre, der raader over dem, og kan man ikke faa Øje paa det vanvittige Forhold, at der sultes, fordi der er for meget, og at der blive Krise og Arbejdsløshed, fordi Halvdelen af Befolkningen praktisk talt ikke kan faa Adgang til Virke og tjene til Livets Ophold.

*

Her maa *Samfundsmagten* gribe ind. Men vi ser da ogsaa, at naar Erhvervene kommer ud for Krise, Afsætningsvanskeligheder og lave Priser, kender de kun een Vej: *Staten.* Landbrugets Udøvere, der hidtil sværgede mest fanatisk til den økonomiske Frihed og det privatkapitalistiske System, har stillet de skrappeste Krav om Samfundsforanstaltninger, og ingen Kredse er mødt med saa graadig Lyst til at stække Kapitalens Rente- og Udsugningssystem som Landbruget: gennem Rentenedsættelse, Akkord, Moratorium, lav Krone osv.

Fra vor Side skal der ikke lægges Hindringer i Vejen for at sætte Kapitalen paa Plads; men vi minder om, at Kapitalens Herredømme kun er naaet paa Basis af den private Ejendomsret til Jorden og andre Værdier, og derfor maa den logiske Konsekvens af den førte Krisepolitik være Ophævelsen af den private Ejendomsret til Jorden — Kapitalens største Udbytningsobjekt.

Planøkonomien i sin rette Form maa begynde ved Ondets Rod. *Sirius.*

En besynderlig Artikel og et interessant Sammenspil

I »Vestlollands Avis« for 5. Jan. finder vi følgende højst besynderlige Artikel:

Landarbejderforbundet foran Sprængning.
Oppositionen tager Teten.

Der forestaar betydningsfulde Forandringer i Landarbejderforbundet og dets Ledelse. Der er indkaldt til Kongres i Løbet af Forsommeren, og det kan ventes, at den kommunistisk anlagte Opposition vil tage Magten fra den nuværende Hovedledelse. Forbundet er i Løbet af de sidste Aar vokset meget stærkt, Medlemsantallet er blevet fordoblet, og Oppositionen kræver nu langt stærkere Kampmidler bragt i Anvendelse. — Som Forholdene ligger, er der næppe Tvivl om, at Oppositionen helt vil faa Magten, og derefter vil man stille Krav om Lønforhøjelser, bedre Arbejdsforhold, kortere Arbejdstid o. s. v., ligesom man vil bringe Spørgsmaalet om Forbundets Stilling til Arbejdsmændene i Forgrunden.

For Arbejderne paa Landet vil den kommende Kongres sikkert faa gennemgribende og alvorlig Betydning.

Vi maa tilstaa, at vi er saa temmelig overraskede over de Sensationer som »Vestlollands Avis« her bringer til Torvs, og det samme vil ogsaa gælde vore Medlemmer. Men naturligvis, naar hverken Forbundets Ledelse, dets Afdelinger eller Medlemmer aner noget om, at der er indkaldt til Kongres i Foraaret, endsige fremsat Krav derom eller at Kommunisterne er i Færd med at tage Styret, saa er det naturligvis fortrinligt, at »Vestlollands Avis« — som intet Kendskab har til vore Sager — kan fortælle os, hvad der forestaar.

Forsaavidt er alt saare godt. Tilbage er saa blot det interessante Spørgsmaal: Hvad Formaal har »Vestlollands Avis« med denne straalende Løgnehistorie?

Det synes at være ligetil. Man frygter for den mægtige Fremgang, som Landarbejderforbundet har haft i sidste Aar. I Sammenspil med Kommunisterne skal man derfor forsøge at skabe Uro og Strid om Landarbejderforbundet, forsøge at jage Medlemmerne fra det ved at udsprede Rygter om, at Kommunisterne tager Magten og paa samme Konto gøre Arbejdet endnu vanskeligere for at samle de uorganiserede.

Saa straalende og ædle Motiver ligger bag den besynderlige Artikel. Antagelig er Forfatteren en ivrig Læser af det kommunistiske Organ for Tilsjofling og Splittelse af Arbejdernes faglige Organisationer, siden han i den Kloak har kunnet finde de nødvendige Substanser til at brygge sin Gift af, og den Læsning skal vi ingenlunde misunde ham. Men højst interessant er Sammenspillet: Det kommunistiske Organs Løgnehistorier leverer »Vestlollands Avis« fornødent Stof til videre at kolportere Krøniker og Løgnehistorier, hvis eneste Hensigt er at skade Landarbejderforbundet og Landarbejderklassen.

Sig saa ikke, at Kommunisterne ikke har en Mission.

Oscar Levinsen.

Strejke overfor Gisselfeld-Holmegaards Skovdistrikt

Efter Henstilling fra Arbejderne paa Gisselfeld og Holmegaards Skovdistrikt, har vort Forbund søgt Forhandling med Arbejdsgiverne for nævnte Distrikt om en Overenskomst, men uden Resultat, Arbejdsgiverne afviste blankt enhver Tanke om Forhandling.

Arbejderne har derefter ansøgt Forbundet om Sanktion til Strejke. Paa et Forretningsudvalgsmøde Onsdag Aften vedtoges det at imødekomme Arbejdernes Ønske og afsende Varsel om Strejke overfor Gisselfeld og Holmegaard Skovdistrikt.

Vi skal senere vende udførligt tilbage til Sagen.

Landarbejdernes Liv og Organisationer i Estland.

Estland er hovedsagelig et Landbrugsland. Der er ca. 60 % af Befolkningen, der direkte lever af Landbrug, medens Landbruget indirekte skaffer Arbejde til ialt 85 % af hele Befolkningen. Ifølge de sidste statistiske Oplysninger var der i Landbruget beskæftiget over 82.000 Personer, og der fandtes ligeledes af andet Landproletariat ca. 150.000. Deri har man ogsaa medregnet de Industriarbejdere, Haandværkere, Fiskere, Skovarbejdere, som bor paa Landet, og smaa Jordbrugere og Husmænd, som ikke har mere Jord end 1 ha.

Lønforhold.

Lønforholdene er for Landarbejderne i Estland ikke meget daarligere end i andre Lande. Vi ser af de internationale Lønstatistikker, at Arbejdernes Lønninger kun i Portugal er daarligere end i Estland. Men Landarbejdernes Lønninger er daarligere end Industriarbejdernes. I 1929 var Landarbejdernes Lønninger i Estland bedre, end de nogensinde har været baade før og siden, — da fik Landarbejderne paa Aarskontrakt pr. Maaned: Mænd 27,20 Kr., Kvinder 19,10 Kr., mindreaarige 19,30 Kr., plus Kosten. Sommerarbejdernes Lønninger var noget højere: Kr. 36,80 for Mænd, Kr. 27,00 for Kvinder og Kr. 21,30 for mindreaarige. For Daglejere betaltes 2,10 Kr. for Mænd og 1,61 Kr. for Kvinder, 1,19 Kr. for mindreaarige pr. Dag. Under Kriseaarene har man formindsket Lønningerne for alle Landarbejderne. Saaledes faldt Lønningerne indtil 1932 med 40 pCt. Det til Landarbejderne i Perioden 1929—1932 betalte Lønbeløb mindskedes med 50 pCt. I Aar falder Lønningerne endnu stærkere, gennemsnitligt med 10 pCt. I Fjor fik en Landarbejder pr. Dag Kr. 1,11, Landarbejderkvinderne Kr. 0,83 og mindreaarige Kr. 0,62, dertil Kosten. I nogle Egne er Lønningerne endnu lavere. (I Sammenligning med Landbrugsprodukternes Prisnedgang er Landarbejdernes Leveindex ikke formindsket. I Kriseaarene er de beskæftigede Landarbejderes Antal formindsket med ca. 15 pCt., og Arbejdsløsheden er steget tilsvarende.

De ovenstaaende statistiske Oplysninger er taget fra den officielle Statistik, som for dette Omraade er baseret paa Arbejdsgivernes Opgivelser, der ikke er overensstemmende med de faktisk raadende Forhold. I Virkeligheden er Lønningernes Sænkning noget større og andrager i Pengeløn 60—75 pCt. i Forhold til Lønningerne i 1929.

Arbejdsdagens Længde er gennemsnitlig 10 Timer for Helaarsarbejdere, men de, der blot er beskæftiget i Sommermaanederne, maa arbejde 13—16 Timer pr. Dag. Fra 1921 gælder i Estland Lov om Regulering af Landarbejdernes Arbejds- og Lønforhold. Efter denne Lov skal der i hver Kommune vælges en Kommission med Repræsentanter fra Arbejdsgivernes saa vel som fra Landarbejdernes Side. Denne Kommission har til Opgave hvert Aar at udarbejde Regler for: Arbejdsdagens Længde, Minimumslønninger, Bestemmelser for Overarbejdstimer, Tabeller for Normalarbejde og Hviledage samt for Arbejdsproduktivitet. Efter denne Lov skal der mellem Arbejdsgiveren og Arbejderen foreligge en skriftlig Aftale, Arbejderen maa have sin Laanebog (Forskudsbog?), Arbejdstidens gennemsnitlige Længde i Aarets Løb kan ikke være længere end 9 Timer, man har ikke Lov til at beskæftige mindreaarige under 12 Aar, og Børn mellem 12 og 16 Aar kan man kun anvende til Hjælpearbejder; ved indtrædende Ulykkestilfælde skal Arbejdsgiveren betale Omkostningerne til den første Hjælp. I denne Lov findes endvidere andre Bestemmelser til Bedring af Landarbejdernes økonomiske og sociale Kaar? Men — der eksisterer ingen Haandhævdelse af denne Lov, og derfor har Landarbejderne ingen Nytte af den paa Papiret staaende Lov. Landarbejderne, som bor spredt i Landsbyer og paa Gaarde, og som ikke er klassebevidste, har ikke formaaet at tvinge Arbejdsgiverne til at handle efter ovenstaaende Lov. Ved forekommende Ulykkestilfælde er det kun i nogle faa Tilfælde lykkedes at faa Ambulanceomkostningerne betalt af Arbejdsgiverne. Sædvanligvis finder Arbejdsgiverne Udvej for at undgaa at betale nogen Skadeserstatning.

I Almindelighed ordnes Forholdet mellem Landarbejderne og deres Arbejdsgivere uden nogen Lov, simpelt hen efter den frie, private Aftale.

Man anvender ved Landbrugsarbejdet i stor Udstrækning Kvinder og Børn som Arbejdskraft. I Industrien er de kvindelige Arbejderes Antal 33 pCt. og Børnenes 3 pCt., men i Landbruget er Kvindernes Antal 55 pCt. og Børnenes 40 pCt.

Boliger.

Boliger for Landarbejdere i Estland er betydeligt daarligere end i andre Lande. Kun i nogle enkelte Tilfælde findes der paa Gaardene et særskilt Rum til Arbejderne, medens den største Del af Tjenestefolkene bor i Gaardenes Arbejdsrum og i kolde Forstuer. Paa mange Gaarde maa mandlige og kvindelige Landarbejdere bo sammen i et Rum. Lokaliteter for Arbejdere med Familier mangler næsten fuldstændigt.

Estlands Fagbevægelse og Landarbejderne.

Estlands Fagbevægelse er ung og svagt udviklet. Grundlæggende og befordrende for Fagbevægelsens Ideer var den i Slutningen af det nittende Aarhundrede begyndende Industrivirksomhed og Revolutionerne i 1905 og 1917. Efter Revolutionen i 1917 stiftede man i Byerne de første Fagforeninger, men de likvideredes af de tyske Okkupationsmagter. Efter at de tyske Okkupationsarmeer var blevet fjernet, og Estlands Selvstændighed var erklæret, bliver det muligt at paabegynde det faglige Organisationsarbejde. I 1919 opretter man mange Fagforeninger i Byerne, og samtidig kan man konstatere lige saa stor Energi med Organiseringen af Landarbejdere, Smaabrugere og Husmænd. I de Aar arbejdede Fagforeningerne under Kommunisternes Indflydelse og med deres Støtte, og det bliver med Kominterns Midler, idet man begynder at arbejde for en kommunistisk Revolution og Statsmagtens Ændring, medens Fagbevægelsens sociale og økonomiske Opgaver stilles i Baggrunden. Men dette bliver skæbnesvangert for Fagbevægelsens Udvikling. Fagforeninger, som var blevet Filialer af Komintern, opløstes i mange Tilfælde af det politiske Politi paa Grund af — Revolutionsforsøg, men dog fortsattes det faglige Organisationsarbejde efter gamle, d. v. s. kommunistiske Principer. Den 1. December 1924 laver Kommunister i Tallinn (Reval) et Revolutionsforsøg for at ændre Estlands demokratiske Statsregime, men dette Omvæltningsforsøg bliver blodigt undertrykt. Efter den berømte, men for Fagbevægelsen beklagelige »1. December« opløste Statsmagten Estlands kommunistiske Parti og samtidig næsten alle Fagforeningerne. Samme Skæbne rammer tillige Landarbejdernes Fagforeninger og deres Centralorganisation. som havde samlet over 2000 klassebevidste omkring sig.

Sammen med aktive Kommunister dødsdømtes tillige et stort Antal Fagforeningsmænd, endskønt de ikke var ansvarlig for Kommunisternes Politik. Kommunisternes ansvarsløse »1. December« og den blodige Terror, som kom derefter, gav Dødsstødet til Landets unge Fagbevægelse, og selv nu mærker man stadig Følgerne af de haarde Slag.

Estlands Landarbejderforbund og dets Virksomhed.

Estlands Landarbejderforbund (Ueleriiklik Maatöörahva Uehisus) blev reorganiseret i 1925. Men Landarbejderne turde ikke tilslutte sig deres Organisation, thi man frygtede for at blive straffet paa samme Maade som saa mange af de Kammerater, der havde tilhørt Fagforeninger før den »1. December«.

I Løbet af de 8 Aar, man har virket, har man dog oprettet 70 Afdelinger, men Centralledelsen modtog kun Beretninger om Virksomheden fra 20 Afdelinger, som tilsammen havde over 500 Medlemmer; de andre Afdelinger opviser ingen Virksomhed. Man kunde konstatere Organisationsarbejdets og Medlemstallets Fremgang i Slutningen af sidste Aar og i Begyndelsen

af dette Aar. I Forbundets Kongres, som afholdtes den 22. April, deltog 29 Delegerede fra 15 Afdelinger, som tilsammen repræsenterede 850 Medlemmer. Organisationsarbejdet blandt Landarbejderne er meget vanskeligt paa Grund af svag Klassebevidsthed, daarlige økonomiske Forhold og Arbejdsgivernes haarde og urimelige Lønpolitik. Forbundets Arbejde er særdeles vanskeligt ikke mindst paa Grund af Manglen paa Pengemidler. Som Følge af de lave Lønninger har man kun kunnet opkræve smaa Medlemsbidrag. Saaledes varierer Kontingentet til Afdelingerne mellem 10 og 50 Øre pr. Aar, og Forbundssekretariatet faar af nogle Afdelinger næsten intet Kontingent.

Det er indlysende, at Forbundets Indtægter ikke strækker til til at ansætte nogen lønnet Funktionær eller Tillidsmand. Alt Arbejde udføres af Forbundskammerater, og til Forretningsudvalg og til andre Funktionærer betales hverken Lønninger, Diæter eller Rejsepenge.

I Sommer vedtog man en Beslutning om Forbundets Tilslutning til den Internationale Landarbejderføderation.

Nuværende Situation og Fascismen.

I Aar staar Forbundets Organisationsvirksomhed foran nye Vanskeligheder, idet der er ved at opstaa en fascistisk Bevægelse i vort Land, organiseret af Storkapitalister og finansieret af tyske Hitlerfolk. Denne Fascisme, som i Estland skjuler sig bag det pæne »Frihedsforkæmpernes Bevægelse«, modarbejdes af Arbejderklassen med hele dennes Styrke. I Oktober var der Folkeafstemning om Fascisternes Forslag til en ny Forfatning. Den sluttede med Fascisternes Sejr, d. v. s. Landets nuværende demokratiske Styre forandres efter Fascisternes Forslag. I de sidste to Aar har Forslaget om Forfatningsændringen to Gange været til Folkeafstemning, og Arbejderorganisationerne agiterede ogsaa da stærkt mod Ændringsforslaget, og Forfatningen blev da ogsaa uforandret. Ligeledes forud for den sidste Folkeafstemning i Oktober kæmpede alle Landets Fagforeninger Side om Side med Estlands socialistiske Arbejderparti med hele sin Kraft og Styrke mod Fascisternes Forslag og ofrede store Summer paa Agitationsarbejdet, men — Fascisternes Agitation var endnu stærkere, og desuden havde den siddende Jaan Tönisson Regering forbitret ikke blot Arbejderklassen, men tillige store Dele af Smaaborgerklassen i Byerne og Bønderne paa Landet. Storkapitalisterne vidste, hvorledes man skulde udnytte de urolige Tider, og de tog med den største Demagogi, man har set her i Landet,, de forarmede Klasser med sig, og man stemte sammen med Fascisterne i Haab om, at man derefter fik en Forandring af Forholdene. Selv det store og betydende gamle Bondeparti anbefalede blandt Bønderne Forslaget om Forfatningsændringen.

Efter den nye Forfatning, som træder i Kraft den 1. Febr. 1934, faar Statens Overhovede — Præsidenten, fuldstændig diktatorisk Magt, og Parlamentets Betydning i Statens Lovgivning og Styrelse formindskedes.

Dog betyder ikke den store Majoritet, som Fascisternes Forslag fik ved Folkeafstemningen (2/3 af alle Stemmer), at den organiserede Fascisme er tilsvarende stærk. Selv om Arbejderbevægelsen maa regne med større Vanskeligheder i Fremtiden end tidligere, behøver man dog ikke at frygte for, at Arbejderorganisationerne vil blive opløst af Magthaverne i Staten. Fascisterne begynder allerede at føre sin Agitation ogsaa blandt nogle ikke klassebevidste Kredse af Arbejderklassen og særskilt Smaabønder, men uden nogen større Fremgang. Her har Estlands Arbejderbevægelse og særlig Landarbejderforbundet sin største Opgave, nemlig — trods sine begrænsede økonomiske Muligheder — at modarbejde Fascisternes Fremmarch i Arbejderkredse.

Sølvbryllup.

Flereaarig Kasserer for Følleslev-Særslev Afdeling, Julius Petersen og Hustru, kan Tirsdag den 16. Januar fejre deres Sølvbryllup.

Kammeraterne i Afdelingen sender Sølvbrudeparret de bedste Ønsker i Dagens Anledning.

Chr. Nielsen.

Landarbejderbladets Krydsords-Opgave.

Vi bringer her Løsningen paa vor Krydsordsopgave i Julenumret.

Ved Lodtrækningen blev følgende Vindere:

1. Pr.: Karl D. Jensen, Hans Jensens Stræde 31, Odense.
2. Pr.: Kristian Larsen, Solbjerg M.
3. Pr.: Henning Andersen, Horbelev.
4. Pr.: Jens Nielsen, Harløvsvej, Ullerød, Hillerød.
5. Pr.: Valdemar Svendsen, Holstebrovej, Skive.

Præmierne vil blive tilsendt en af de første Dage.

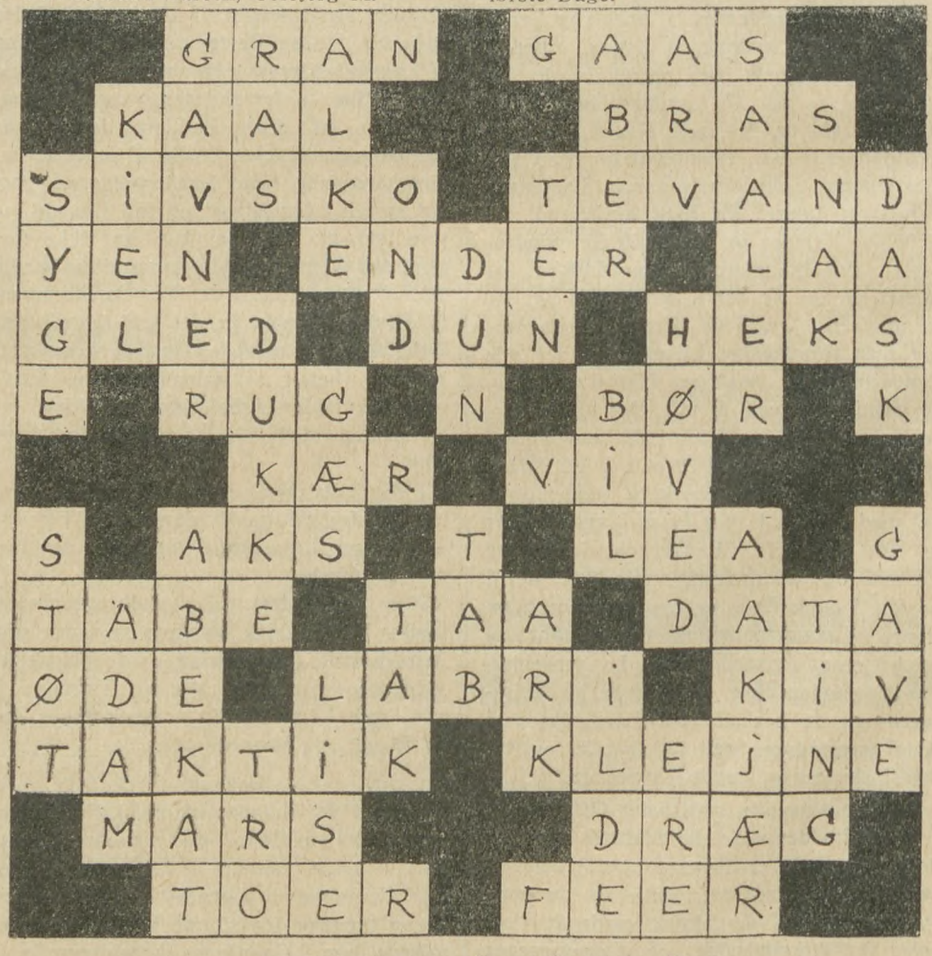

Bemærk: 17 lodret er ved Fejl anført som Dun i Stedet for Dug.

„De skaaner Hjerte og Portemoniks ved altid at blande Kaffen med Richs"

Børnenes Krydsords-Opgave.

P	I	S	A	■	O	S	L	O
E	■	Æ	■	■	■	T	■	R
R	I	B	E	■	J	A	V	A
U	■	Y	S	T	A	D	■	N
■	■	■	S	■	P	■	■	■
O	■	R	E	V	A	L	■	W
M	A	I	N	■	N	E	M	I
S	■	G	■	■	■	N	■	E
K	R	A	T	■	H	A	V	N

Vi bringer her Løsningen paa Børnenes Præmieopgave. Ved Lodtrækningen blev følgende Vindere:

1. **Pr.:** Niels Christiansen, Vollerup, Askeby.
2. **Pr.:** Egon Larsen, Munkebjergby Østerstermark, Munkebjergby.
3. **Pr.:** Hans Jensen, Illebølle St.
4. **Pr.:** Marie Sørensen, Bramstrup, Randers.
5. **Pr.:** Emma Jensen, Hollund, Vejle.

Præmierne vil blive tilsendt en af de første Dage.

Landarbejdernes Lommebog.

I Anledning af de mange Forespørgsler vi har modtaget om hvorvidt Landarbejdernes Lommebog er udsolgt, skal vi meddele, at endskønt vi har modtaget overraskende mange Bestillinger, siden vi ved Juletid udsendte Lommebogen, har vi skaffet Udvej for foreløbig at effektuere alle de Bestillinger vi modtager paa Lommebogen. Medlemmer, som ønsker at købe et Ekspl. af Landarbejdernes Lommebog kan derfor roligt bestille den hos deres Afdelings Formand eller Kasserer, som begge har et Ekspl. af Lommebogen.

Prisen paa denne smukke og fortrinlige Lommebog, som indeholder en Rigdom af Oplysninger af Betydning for Landarbejderne, er 1 Kr.

Men Lommebogen skal altsaa bestilles ved Afdelingens Formand eller Kasserer.

Lommebogen og Almanak'en.

»Lommebog for Arbejdere« er siden 8 Dage før Jul totalt udsolgt. Paa Grund af overvældende Stofmængde til forrige Nummer af Bladet kom denne Meddelelse desværre ikke med.

Langt over 100 Medlemmer har bestilt Lommebøger, som altsaa desværre ikke vil kunne ekspederes. Disse Medlemmer bedes paa denne Maade modtage Meddelelse herom.

Derimod er der endnu en lille Rest af »Arbejderens Almanak« til 1.25 + Porto, men saa maa man skynde sig at bestille den ved at skrive til: Girotti, Ny Carlsbergvej 27, København V.

Organiseringen af Landarbejderungdommen.

Hvem har givet Solen til de rige
for at svøbe Mørket om de smaa?
(Aakjær.)

Landarbejderne har gennem Tiderne været en undertrykt Klasse, og var de gifte Landarbejderes Kaar elendige, saa var de ugiftes endnu ringere. Tjenestefolkene har altid været behandlet som anden Klasses Mennesker, og dette gælder den Dag i Dag; thi endnu behandles de mange Steder som en Ting mellem en Maskine og et Arbejdsdyr. »Det mest mulige Arbejde for den mindst mulige Betaling,« er den Parole Landarbejderungdommen lever under. Mærkeligt er det, at den højt kultiverede danske Bondestand vedblivende vil byde deres Medmennesker saadanne Levevilkaar, som de gør; dette gælder baade Arbejds-, Løn- og Boligforhold. Det er karakteristisk for disse ædle Mennesker, at deres politiske Parti — Bondevenstre — aldrig vil medvirke for en Lov, der kan give deres Arbejdere den mindste Smule Forbedring, ligesom de modsætter sig enhver Nedsættelse af Arbejdstiden, selv om det er den eneste Vej til Afskaffelse af Arbejdsløsheden paa Landet. Efterhaanden som Socialdemokratiet faar større og større Indflydelse paa Lovgivningsmagten, vil Arbejdstiden og bl. a. Børnearbejdet jo dog blive begrænset, men samtidig vil Landbrugsarbejdet blive Akkordarbejde, og da maa og skal vor Organisation være saa stærk, at vi kan fastsætte Mindstepriserne for Akkordarbejdet.

Derfor gælder det om, at faa Tyendet organiseret i deres eget Forbund — Landarbejderforbundet, og dette Arbejde er jo ogsaa saa smaat begyndt. Den største Hindring for en gennemført Organisering af disse Arbejdere ligger i disses Uvidenhed. Ligefra Barndommen —gennem Skoleaarene og siden ude hos Bønderne — har de Gang paa Gang hørt, at Livet bliver aldrig anderledes, at man har at bøje sig for Forholdene, som de nu engang var, og først og fremmest, at Socialismen og særlig Fagforeningerne var Djævelens Værk, som man skulde vare sig for. Dertil kommer, at Bønderne med Medhjælperloven har en saadan Magt over Arbejderne, som ikke kendes i noget andet Fag, og at der paa Landet endnu hersker det middelalderlige Forhold, at Arbejderne, som en Del af Arbejdslønnen, faar Kost og Logi hos Arbejdsgiveren, saa forstaar man, hvor afhængig Landarbejderen er af Husbonden. Derfor maa der forud og sammen med Agitationsarbejdet udføres et uhyre stort Oplysningsarbejde, og der er jo ogsaa i den sidste Tid gjort et meget stort Arbejde her, men dette Arbejde maa dog sikkert øges betydeligt, før alle gifte og ugifte Landarbejdere staar som Medlem af Landarbejderforbundet. Det er dog et Spørgsmaal, om Ledelsen ikke burde lægge større Vægt paa Uddannelse af de dygtigste ugifte — og selvfølgelig ogsaa gifte — Landarbejdere paa specielle Agitator- og Lederkursus. Det er dog den personlige Agitation Mand og Mand imellem, der giver det største og bedste Resultat.

H. J., Ramme.



Bjergsted-Bregninge Afdeling.
Medlemmerne anmodes om at møde til Kontrol fra Kl. 9—10 de første 5 Dage i Ugen og om Lørdagen fra Kl. 10—11 Fmd. hos Jens P. Johansen, Torpe. Kontroltiden maa nøje overholdes. Udenfor denne Tid ingen Afkontrollering.

Jens P. Johansen.

Stenmagle Afdeling.
Medlemmernes Opmærksomhed henledes paa, at Foredragsrækken fortsættes Torsdag d. 11. og de efterfølgende Torsdage Kl. 7½ paa Nyrup Hotel med Redaktør Nikolajsen, Ringsted, som Taler. Emne: Socialreformen. Medlemmerne anmodes om at møde, ligesom alle er velkomne.

Fr. Frederiksen.

Lynge-Broby Afdeling
afholder Medlemsmøde i Lynge Forsamlingshus Lørdag den 20. Januar 1934 Kl. 7½ angaaende Socialreformens Anvendelse overfor vore Medlemmer i Kommunerne, saa alle Medlemmer bedes møde op for en Gangs Skyld. **Bestyrelsen.**

Skørpinge-Faardrup Afdeling.
Medlemmerne gøres opmærksom paa, at Kontroltiden er fra 10—11 Fm. de fem første Dage i Ugen, Lørdag fra 3—4 Eftmd., og Medlemmer i Skørpinge stiller hos Underkontrollen Johannes Petersen de 4 Dage i Ugen, Tirsdag og Lørdag paa Kontrolstedet i Faardrup. Ingen bliver afkontrolleret uden for de nævnte Tider. Medlemmerne bedes erindre, saafremt de er arbejdsløse, at lade sig tilmelde Kontrolbestyreren, da I skal staa tilmeldt som arbejdsløse, selv om I ikke kan faa Krisehjælp gennem Arbejdsløshedskassen.

Godtfred Hansen.

Tune Afdeling.
Medlemmerne bedes erindre, at Kontroltiden er alle 6 Dage om Ugen fra 10—11 Fmd., ingen bliver afkontrolleret uden for den nævnte Tid. Hver Tirsdag skal der skrives under paa Listerne, som indsendes samme Dags Eftm. Kl. 4. Hvis nogen skal paa Arbejde om Tirsdagen, maa de komme om Mandagen. **Henrik Jensen.**

Jersie-Ølsemagle Afdeling
afholder stiftende Generalforsamling Tirsdag den 16. ds. Kl. 20 paa Søvilla.

V. Chr. Sørensen.

Kirkerup Afdeling
afholder Lørdag den 20. Januar Kl. 7 Pakkefest og Bal i Kirkerup Forsamlingshus, hvortil Soc.-dem. Forening indbydes. Pakker modtages med Tak af Bestyrelsen eller ved Indgangen. Fagbog eller Medlemskort maa forevises. Kortene kan bestilles ved Henvendelse til Bestyrelsen, senest den 19. Januar. **Jens Hansen.**

Husmandsbrandkassen for Danmark.
(Medlemsantal ca. 126.000. Forsikringssum ca. 1 Milliard Kr. Reserver ca. 1,3 Mill. Kr.)
I Bygningsafdelingen optages: med blødt Tag alle Ejendomme paa Landet, naar Forsikringssummen ved Indtegningen ikke overstiger 30.000 Kr., med blandet Tag, naar den ikke overstiger 40.000 Kr., og med haardt Tag, naar den ikke overstiger 50.000 Kr.
I Løsøreafdelingen optages: Løsøre, saavel i Købstæderne som paa Landet.
I Tyende- og Ungdomsafdelingen optages: Ejendele indtil 2500 Kr.s Forsikringssum, uden Hensyn til, hvor disse befinder sig i Danmark.
Moderate Præmier. Kulant Behandling. Hurtig Afregning.
Nærmere Oplysninger faas ved Henvendelse til Distriktsforstanderne, Sognetillidsmændene eller til Hovedkontoret, Nørrevoldgade 16, København K. Tlf. 383.

Gummi Varer sendes diskret pr. Efterkrav eller mod Frimærker **Billigst i Danmark. — Varer med 4 Md. Garanti: 3 Ds. 5 Kr. 1 Ds. 2 Kr. Grosserer Magnus Hansen, København - Brh.**

HJEMMET
Danmarks populæreste Ugeblad.

Billige Skjorter
svære slidstærke, alle Størr.
Kr. 1.80
Vi garanterer Tilfredshed eller Tilbagebetaling.
Katalog sendes paa Forlangende.
Sækkelagerets Varehus
St. Annæplads 10, København K.

GRATIS til alle
voksne Mennesker sendes vor nye Bog **„Børnebegrænsningens Mysterier"** som giver fuld Besked i alle Spørgsmaal og er rigt illustreret. Sendes tillige med vort store Bog- & Varekatalog gratis og portofrit (i lukket Kuvert mod 25 Øre i Frimærker). **Bogforlaget MINERVA, KøbenhavnV.**

Støt vore Annoncører!

Ledig.

Hygiejn. Gummivarer.
Diskret Prøvesending mod 2 Kr. i Frim. Forl. Prisl. Kun gode Varer. Jørgensen. Postbox 223. Kbhvn. V.

2000 Par lange Militærstøvler,
nyforsaalede med Kærnelæder, 7—8 Kr. Med nye Træbunde, 6—7 Kr. **Mørke Militærkapper, fine.** 1. Kvalitet, 11 Kr. Nr. eller Omrids af Foden. Hvad ikke passer ombyttes. Efterkrav plus Porto.
C. Rytkjær, Ndr. Fasanvej 42. København F.

Hvidovre-Valby Afdeling
afholder konstituerende Generalforsamling paa Restaurant Aalholm« (Hjørnet af Aalholmsvej og Roskildevej) Tirsdag d. 25. Januar Kl. 7 prc.
Alle Medlemmer af Herløv Afdeling, som er bosiddende i København, Hvidovre og Valby, bedes give Møde. **Udvalget.**

Skibby Afdeling
afholder Medlemsmøde paa Skuldelev Kro Søndag den 14. Januar Kl. 3, hvor alle Medlemmer maa give Møde.
Vilh. Rasmussen.

Melby Afdeling.
Det meddeles, at Kontroltiden er fra 10—11 og at det er Medlemmernes Pligt at melde sig, naar de er arbejdsløse, samt melde, naar de atter faar Arbejde, saa det kan blive meddelt Arbejdsanvisningskontoret. **Kontrolbestyreren.**

St. Tostrup Sogns soc.-dem. Forening
afholder Generalforsamling paa Merløse Kro Tirsdag den 16. Januar Kl. 7½ Aften.
Anton Wintcentsen.

Samsø Afdeling.
Medlemmernes Opmærksomhed henledes paa, at Inddelingen af Kontroldistrikter er som følger: Koldby Kontrolsted omfatter Koldby Kommune. Onsbjerg Kontrolsted: Onsbjerg Kommune. Langemark Kontrolsted: Besser Kommune samt Tranebjerg By samt de Medlemmer, som har Bopæl Nord for Kmd. Rasmussen, Ballen. Ørby Kontrolsted omfatter den resterende Del af Tranebjerg Kommune.
Medlemmerne maa overholde dette, ligeledes maa Medlemmerne, saa vidt muligt, til enhver Tid vide, hvor mange Dage, man har faaet, og efter hvilken Liste, man skal have Understøttelse.
Johannes Jensen.

Frøslev Afdeling.
Medlemmerne bedes erindre, saafremt de er arbejdsløse, at lade sig tilmelde Kontrolbestyreren, da I skal staa tilmeldte som Arbejdsløse, selv om I ikke kan faa Krisehjælp gennem Arbejdsløshedskassen. Kontroltiden er fra 10—11 Fmd. **Eiler Larsen.**

Sønder-Dalby Afdeling
afholder ekstraordinær Generalforsamling i Dalby Forsamlingshus Lørdag d. 13. Januar Kl. 7. Generalforsamlingen er beslutningsdygtig uanset de mødtes Antal.
Verner Nielsen.

Løve Afdeling
har afholdt ekstra Generalforsamling. Det vedtoges at vælge Thorvald Andersen, Gjerslev til Kasserer og Kontrolbestyrer.
Kontroltiden er fra 10—11.
Bestyrelsen.

Melby og Omegns Afdeling
afholder ekstraordinær Generalforsamling hos Formanden M. Nielsen, Melby, Lørdag den 20. Januar Kl. 7. Medlemmerne bedes møde alle, da den staar paa Valg over hele Linien — Bestyrelse, Revisor, Kontrolbestyrer.
M. Nielsen.

Fakse Afdeling
har afholdt ekstraordinær Generalforsamling i Dalby Forsamlingshus den 18. Decbr. 1933. Det vedtoges at Næstformanden, Verner Nielsen, Frendrup, skulde fortsætte som Formand indtil videre. **Verner Nielsen.**

Brorup-Valby Afdeling
afholder Medlemsmøde Tirsdag den 16. Januar Kl. 7½ i »Folkets Hus« og fremdeles Møde hver 14. Dag, hvortil alle Medlemmer bedes give Møde.
Magnus Heidelbach.

Østsjællands Kredsorganisation
afholder Søndag den 21. Januar Kl. 11 paa Jernbane-Hotellet i Køge en Ekstra-Generalforsamling (i Anledning af Lønsagsmøde i København sidst i Januar Maaned). Der foretages Valg af Repræsentanter til dette Møde. De Afdelinger, som hører ind under Kredsen indbydes. Samme Repræsentation som ellers. Mødet holdes paa Værelserne A og B, ovenpaa.
Tag Fag- og Sangbogen med!
Jens P. Olsen.

Ørsted Afdeling.
Paa den afholdte ekstraordinære Generalforsamling valgtes Olaf Andersen, Risbyholm, til Formand. **Hans G. Nielsen.**

Førslev Sogns socialdemokratiske Forening.
Lørdag den 13. Januar Kl. 7 afholdes Bal og fælles Kaffebord i Sneslev Forsamlingshus. Efter Kaffebordet Oplæsning af Redaktør Jørgensen, Sorø. Medlemskort skal forevises ved Indgangen. God Musik.
Bestyrelsen.

Gundsølille Afdeling
afholder ekstraordinær Generalforsamling Torsdag den 18. Januar Kl. 7½ i Gundsølille Forsamlingshus. Da der er Valg af Formand og Bestyrelsesmedlemmer, bedes alle Medlemmer møde. **Bestyrelsen.**

Bjergsted-Bregninge Afdeling
afholder Møde i Kaltved Skole Torsdag den 18. Januar Kl. 7½ med følgende Dagsorden: 1) Kontrolbestyrerens Løn, 2) Kassererens Løn.
Medlemmerne bedes møde, da Afstemningen er afgørende. **Bestyrelsen.**

Baarse Afdeling.
Det meddeles Medlemmerne, at Lars Larsen, Nørreskov, atter har overtaget Bestillingen som Kasserer for Afdelingen. — Samtidig erindres om, at vi jo snart nærmer os 1. Marts, hvor alt Kontingent skal være betalt for at undgaa Slettelse.
Jens Peter Rasmussen.

St. Merløse Afdeling.
Medlemmerne gøres opmærksom paa, at fra og med Onsdag den 10. Januar er der oprettet et Underkontrolsted hos Johannes Nielsen, Tostrup, hvor Medlemmerne fra Mølle-Borup, Have-Borup og Tostrup skal møde til Kontrol følgende Dage: Onsdag, Torsdag, Fredag og Mandag; de to andre Dage paa Kontrolstedet i Merløse hos Herman Larsen. Ligeledes er der oprettet et i Ordrup hos Børge Hansen, hvor Medlemmerne fra Ordrup, Kyringe og Søtofte vil blive afkontrolleret de fire nævnte Dage, de to andre Dage hos Herman Larsen, Merløse. Medlemmerne bedes være opmærksom paa, at Kontroltiden de fire første Dage i Ugen er fra Kl. 10—11 Fmd, Fredag og Lørdag fra Kl. 2—3 Eftm. Ingen bliver afkontrolleret uden for de nævnte Tider. NB. Studiekredsen begynder igen Tirsdag den 9. Januar Kl. 7½. **Peter Nielsen.**

CLICHÉERNE FRA A/S H. Matzen HURTIGT - SMUKT - BILLIGT TELEFON 11900 — 7057

Redaktør: Marius Olsen. — A/S P. Hansens Bogtrykkeri, Gasværksvej 8, København V.

LANDARBEIDERBLADET
SJÆLLAND
ORGAN FOR LANDARBEIDERFORBUNDET I DANMARK.

Nr. 3. Fredag den 19. Januar 1934. 20. Aargang.

Fra Arbejdsløshedskassen.

Arbejdsløsheden den 12. Januar 1934.

Ovennævnte Dato fandtes der ialt her i Landet 136,638 arbejdsløse tilmeldt de offentlige Arbejdsanvisningskontorer. Heraf var 9649 uorganiserede. Dette betyder en Nedgang i Arbejdsløsheden paa 3474 fra sidste Uge.

Af Landarbejdere fandtes der ialt 13,249 arbejdsløse, hvoraf 488 var uorganiserede.

Af vor Arbejdsløshedskasses Medlemmer var 12,627 arbejdsløse, hvilket betyder en Nedgang paa 566 fra sidste Uge. Til Sammenligning kan anføres, at vi den 20. Decbr. 1933 havde 12,473 Medlemmer arbejdsløse tilmeldt de offentlige Arbejdsanvisningskontorer.

Kontrolkalendere.

Paa Foranledning af en Del Skrivelser fra Kontrolbestyrere gøres opmærksom paa, at den sædvanlige Kontrolkalender med Fortegnelse over Arbejdsløshedskassens Kontroluger i Aar er udsendt i Landarbejdernes Lommebog, og at der derfor ikke udsendes særlige Kontrolkalendere i Aar, da vi ikke mener det nødvendigt at ofre Penge paa Udsendelse af samme Fortegnelse 2 Gange til samme Tillidsmænd.

Traktorførerkursus.

Under Henvisning til tidligere Meddelelse i Bladet angaaende Traktorførerkursus i Februar skal meddeles, at dette Kursus er fastsat til Afholdelse fra 12.—24. Februar, begge Dage incl.

Ansøgningsskemaer, der er de samme som de sædvanlige røde Højskoleskemaer, skal indsendes hertil i sædvanlig udfyldt, underskrevet og paategnet Stand, saaledes at vi har Skemaerne her paa Kontoret senest Mandag den 5. Februar. Skemaet maa dog tidligst paategnes af Medlemmets sidste Arbejdsgiver omkring den 1. Februar, idet Arbejdsdirektoratet skal godkende Skemaerne og er tilbøjelig til at kassere dem, hvis Arbejdsgiverattesten er afgivet alt for længe før, end det paagældende Kursus skal begynde.

Arbejdsløse Medlemmer af Landarbejdernes Arbejdsløshedskasse kan ansøge om Deltagelse i det paagældende Kursus.

Deltagelsen i Kursuset for de ca. 30 Medlemmer, der er Plads til, er gratis. Der udbetales sædvanlig Understøttelse under Kursuset, men Medlemmerne skal selv sørge for Rejsepenge frem og tilbage samt Kosten, men gratis Logi kan antagelig skaffes til samtlige Deltagere paa Teknologisk Instituts Sovesal.

Hvis der er flere Ansøgere, end der er Plads til, kommer de med de fleste Aars Medlemsret først i Betragtning.

Agitationen.

Der er nu ved at være god Gang i Agitationen igen efter at Julen er overstaaet. Af nedenstaaende Brev fremgaar det, at det ofte er svært at faa de uorganiserede Arbejderes Hustruer til at forstaa Nødvendigheden af, at Manden kommer med i Organisationen, men Brevet viser tillige, hvor glad og tilfreds den samme Hustru ofte bliver, naar Manden alligevel kommer med og naar at faa det første Aars Medlemsret samlet. Det paagældende Brev lyder saaledes:

Gode Kammerat!

»Jeg sender hermed 2 Stk. Fagbogsblade paa nye Medlemmer. Det er jo da altid en Begyndelse i det nye Aar, men vi haaber paa mere. Det gaar jo ikke altid saa stærkt. Jeg havde et Tilfælde i Fjor. Jeg fik et Medlem, men Konen var forbitret. Hun kunde ikke undvære de Penge, men nu har jeg talt med hende om den Gang. Nu er hun lykkelig og tilfreds, at hendes Mand den Gang gik i Forbundet. Nu skal vi ikke hen og tigge hos Sogneraadet, og Pengene har jeg just ikke savnet. Jeg skal ogsaa nok agitere for, at andre Mænd skal i Forbundet, enten saa Konen er gal eller god, siger hun«.

Underskrift.

Fortæl Arbejderhustruerne denne sandfærdige Historie, naar I kommer ud paa Agitation.

Sofus Westergaard.

Strejkevarslet

overfor

Gisselfeld Kloster og Holmegaards Skovdistrikter.

Som kort meddelt i sidste Nummer af Landarbejderbladet, har Landarbejderforbundet efter Opfordring fra ovennævnte Skovdistrikters Skovarbejdere, afgivet 1. Strejkevarsel overfor nævnte Distrikter; i dette Strejkevarsel har vi naturligvis erklæret vor Beredvillighed til, ved en Forhandling, at søge Spørgsmaalet bragt ud af Verden uden Konflikt.

Der er ikke, da dette skrives, truffet nogen Aftale om en Forhandling, men der er dog indgaaet et Svar fra Godskontoret, hvori der kvitteres for Modtagelsen og samtidigt tages der Forbehold imod, at Forbundet er kompetent til i det hele taget at optræde paa Klostrets samtlige Løsarbejderes Vegne.

Dette Forbehold tager sig i høj Grad mærkeligt ud, idet man dog hidtil ikke har gjort Forsøg paa at bestride vor Kompetance til at optræde paa vore Medlemmers Vegne, især da, hvor det, som her, drejer sig om Løsarbejdere uden kontraktlige Forpligtelser.

Nu vil der maaske fra Godsets Side blive hævdet, at vore Medlemmer er

Forbundet har i December 1933 modtaget nedennævnte Kontingent m. v.

SJÆLLAND	For Decbr.	For Novbr. & Restance	Afdelings-Materiale
Aarby	348 05		0,50
Allerslev	315,00		
Alsted-Fjenneslev		72,65	
Asminderup	48,75	211,25	
Aversi-Thybjerg			
Baarse	135,25		18,28
Beldringe			
Benløse	507,20		10,00
Bjergby-Mørkøv	183 25		
Bjergsted-Bregninge	161,75	407,75	14,70
Bogø	121,60	13,00	
Borre (Møen)	103,25	189 70	10,00
Borsholm		32,50	
Borup	228,00		1,88
Boslunde	232 25		6,00
Brorup-Valby	563,00	406,00	
Dalmose	97,50		
Damsholte (Møen)	585,05		3,00
Egebjerg	79 15	65,00	5,00
Egerslevmagle	42,75	71 50	
Ejby-Dalby	206 75	97,50	
Enderslev-Vraaby	91,00		
Everdrup		144,40	
Fanefjord (Møen)	495,70		7,45
Farringløse-Gisegaard	149,00	85,40	
Faxe			
Fensmark	120,00		
Ferslev-Vellerup	224,75		
Fodby	79,00	81,75	4,25
Fredensborg		145,00	9,03
Frøslev	279,75		10,00
Fuglebjerg	392,75		2,50
Fuglede	318,50		
Følleslev-Særslev	23,25	275,50	1,25
Gandløse	45,50	55,25	
Gevninge-Herslev	318,50		14,00
Gimlinge			
Glumsø	160,75	322 80	0,25
Grevinge	231,50	195,00	
Gunderslev	46,65	82,75	
Gundsømagle		197,20	5,15
Gyrstinge	65,00	55,25	1,25
Haarlev	218,75		
Hagensted	145,00		13,00
Halsnæs	72 50		5,20
Hammer	256 50	261,00	9 00
Haraldsted	239,10		1,50
Haslev	49,25	78,00	
Hastrup-Særløse	218,25		
Hellested	117,00		
Helsinge-Drøsselbjerg		114,75	
Herfølge	220,40	182,55	8,00
Herlufmagle	394,00		
Herløv	1281,25		
Herstederne	286,00	130,00	10,00
Hillerød	151,65	180,00	
Hjembæk	227,55	166,25	
Hjertebjerg (Møen)	334,45		
Holmstrup	124,00		4,00
Holtug-Gjorslev	242,00		
Hyllinge		213,00	
Højby-Ellinge	585,00	650,00	
Hørve-Faarevejle	529,50	195,00	16,70
Jersil-Ølsemagle	63,25		15,00
Jordløse	50,25	49,25	
Jungshoved	305,50	195,00	5,85
Jydstrup		141,20	
Jægerspris	314,90	567 50	16,45
Karise	45,50	110,50	
Karlslunde	442,00		10,50
Kr. Flinterup	32,50	65,00	
Kr. Hyllinge		133,00	7,45
Kirkerup	164,75	151,75	
Kr. Saaby	101 50	78,00	11,25
Kjøng	176 50	102,25	1,74
Kippinge-Magleby	130,00	65,00	
Kongsted	464,20		
Kongstrup-Tølløse	403,00		
Kundby			
Kværkeby	332 50	97,50	
Lejre	417,90		
Lellinge	65,00		

SJÆLLAND	For Decbr.	For Novbr. & Restance	Afdelings-Materiale
Lidemark	58 50	32,50	11,65
Lundby	142,25		
Lyngby	214,75	165,75	5,50
Lynge-Broby		153,25	5,50
Løve			
Magleby (Møen)	215,15	88,65	
Melby	98,65	97,50	17,05
Mern	533,70	283,20	
Munke-Bjergby	165,75	182,00	13,00
Mørdrup		130,00	11,00
Nidløse	58,50	58,50	10,59
Nordby (Samsø)	170 00	13,00	7,00
Nordrup	39,00		
Nyraad	253,00		
Næstelsø-Brandelev	195,00		5,00
Næstvedegnen	667,00		19,00
Ondløse			
Ottestrup-Sorterup	269,25	244,50	10,00
Ourø	81,75	97,50	
Præstø	254,15	78,00	
Raklev	511,75		
Regstrup	195 00	292,50	
Ringsted	123 50		0,25
Roholte	139,75		
Rude	68 25	104,00	0,25
Ruds-Vedby	236,15		12,70
Rye-Sonnerup	122,00		
Rørby	117,00		
Samsø	1129,25	247,00	10,25
Sejerø	62,50		6,00
Sengeløse	271,25	141,25	
Skamstrup			
Skibby	404,70	467,25	5,00
Skørpinge-Faardrup	84,50		
Slangerup	213,40		2 50
Sludstrup	119,00		1,75
Smørum		312,80	
Snesere		219,90	
Sneslev	114,00	86,25	
Soderup-Eskildstrup		110,50	
Sorø	172,00	84,00	
Spjellerup-Smerup	65,00	130,00	2 05
Stege (Møen)	392 15		19,00
Stenmagle	472 00		
Stensved	385 30		
Stigsnæs	172,00		
Stillinge			
Storehedinge	141,25	71,50	
St. Merløse	468,25		
Strø	78,00	65,00	
Svallerup		130,00	
Sværdborg	130,00	299,00	
Sæby-Buerup			
Sæby-Gershøj	26,00	45,50	
Sdr. Dalby	209,00		
Terslev			
Thestrup			
Thorslunde-Ishøj	250,00	195,00	
Thureby	108,75	33,50	
Tjæreby	177 50	92,00	1,45
Toksværd	266,75		3,40
Tornemark	112,65	300,50	
Tune	209 75	123,50	1,00
Tømmerup	149 50		
Ubby	245,25		7,50
Uggerløse			
Ulsø		7,50	
Vejlø	270,55		0,20
V. Egede	261,90		
Vetterslev-Hømb	45,50	13,00	
Viemose	163,65	278,00	5,00
Vig	399,50		10,00
Vigersted	146,00	47,00	3,20
Viskinge	293,50		10,00
Volderslev-Gørslev		37,25	
Vordingborg	359,90	176 50	1,00
Vrangstrup-Sandby	65,00	65,00	
Øde-Førslev	72,50		
Ølstykke	132,25		
Ørslev v. Ringsted		84,50	
Ørslev v. Vordingborg	142,95	130,00	4,24
Ørsted			

hvorfor herved kvitteres. 6. Januar 1934. **Lorents Petersen**

underkastet et Lønningsreglement, og dette slutter saaledes:

»Efter gensidig Overenskomst er ovenstaaende vedtaget som Priskurant for Gisselfeld Klosters og Holmegaards Skovdistrikter for Tidsrummet 1. November 1932 til November 1933.

Arbejdsforholdet gælder, til det med 1 Dags Varsel opsiges af en af Parterne«.

Her overfor kan oplyses, at 93 Skovarbejdere fra Distriktet til Landarbejderforbundet har indsendt Anmodning om, at Landarbejderforbundet drager Omsorg for at der indføres overenskomstmæssige Forhold paa Distriktet samt at de ønsker sig løst fra nævnte Lønningsreglement.

Man skulde synes, at Kompetancen derefter er i bedste Orden; vi skal senere vende tilbage til denne Sag.

Kommunalrubriken.

Spørgsmaal: Vær saa god at give mig Oplysning om følgende:

1. Til min aandssvage Datter (19 Aar) søgte jeg Invaliderente Efteraar 1932, efter Lægens Tilskyndelse. Endnu er ingen Afgørelse truffet. Kommunen har i det forløbne Tidsrum udbetalt 25 Kr. mdl.

2. Skal der efter den nye Sociallov søges paany og hvordan forholder jeg mig? eftersom en Hjælp af 25 Kr. er utilstrækkelig. Hun kan ikke ernære sig selv eller overlades til sig selv.

3. Kan hun tilstaas Invaliderente og faa Lov til at blive i Hjemmet, Der er rettet flere Forespørgsler til det sociale Udvalg, men det har ikke kunnet give noget udtømmende Svar.

4. Har det Betydning, at Opholdskommunen for Oktober, ikke var Forsørgelseskommunen? Attest fra Lægeautoriteterne ligger for, at hun er uegnet til at overlades til sig selv, men ufarlig for sine Omgivelser.

Medlem af Stenmagle Afd.

— — —

Svar: ad 1. Som Spørgsmaalet er formuleret, ser det ud til, at din Datter er Medlem af Sygekassen og Invalideforsikret gennem denne; i Henh. til Loven om Folkeforsikring Prgf. 36, Skt. 2, og i saa Tilfælde kan du ansøge det sociale Udvalg om et større Forskud pr. Maaned i Henh. til samme Lovs Prgf. 58, Stk. 1.

I Tilfælde af, at din Datter ikke er invalideforsikret, grundet paa Aandssvaghed, kan Henvendelse ske til det sociale Udvalg i Henhold til Prgf. 254 i Lov om offentlig Forsorg, og med Anmodning om at hjælpe Vedkommende ind under Aandssvageforsorg, men tillige meddele, at du ønsker at beholde din Datter i kontrolleret Familiepleje i Henh. til Prgf. 66 i samme Lov.

ad 2. Nej, hvis der er indgivet Ansøgning om Invaliderente i Henh. til Invalideloven før 1. Oktober.

ad 3. Ja.

ad 4. Nej, ikke i denne Forbindelse.

Spørgsmaal: Jeg vilde gerne bede om Bistand i følgende Sag:

Jeg er bleven Enkemand og jeg har 6 ukonfirmerede Børn; jeg fik Skema til Udfyldning og indsendte det til Sogneraadet, som siger at jeg ingenting kan faa, fordi jeg har faaet Fattighjælp ved min Kones Død og Begravelse. Saavidt jeg ved, kan jeg faa efter den nye Lov. Nu vilde jeg meget gerne vide, hvor jeg skal henvende mig angaaende dette, for, om muligt, at faa min Ret. Det bemærkes, at jeg intet ejer uden mit Hus og det er kun en 4 a 500 Kroner mere værd end Prioriteten, og jeg er arbejdsløs omtrent Halvdelen af Aaret.

— — — 40473.

Svar: Efter det oplyste, maa du være berettiget til at faa Hjælp i Henh. til Prgf. 224 i Lov om offentlig Forsorg, og Sogneraadets Afvisning maa anses uberettiget, idet Begravelseshjælp i Henhold til Prgf. 278 i samme Lov ikke har Retsvirkninger som Fattighjælp og derfor heller ikke kan være en Hindring for at faa Hjælp i Henh. til Prgf. 224. Klage over den trufne Afgørelse, der maa foreligge skriftlig fra det sociale Udvalg, indgives til Amtmanden.

— — —

Svar: Angaaende Margarine- og Kødkort i Henh. til Kriseloven af 13. Decbr. fra Medl. 21739, 6192 og 26789 maa formodes at være tilstrækkelig besvaret i Bladets Nr. 2 for 12. Januar.

Spørgsmaal: 1. Hvor meget kan der efter Socialreformen ydes til en kronisk Syg (Pag. 248) pr. Md.? Før Reformen fik Spørgeren Invaliderente efter Fattigl. Prgf. 63 samt Hjælpeløshedstillæget. Der er 5 Børn.

2. Spørgeren bebor Kommunens Hus og har i Leje herfor betalt 100 Kr. aarlig, der forud blev fradraget af ovenstaaende Kommunetillæg, dette bliver Kommunen ved med, skønt der ikke er affattet nogen Lejekontrakt. Spørgeren har 2 Gange gjort opmærksom paa det forkerte i dette Forhold.

3. Kan Kommunen forlange Leje for den Periode, der ingen Lejemaal er aftalt for?

4. Er en Invaliderentenyder, der faar Rente efter offentlig Forsorg, Prgf. 248, i Lovens Forstand lige saa meget Rentenyder, som hvis han fik efter Folkeforsikringsloven og kan han fra Invalideforsikringsfonden faa Midler til Maskiner og andet til Udbedring af sin Eksistens. Spørgeren kan binde Børster og gør det, men for at faa ordentlige Varer og Varelager, mangles lidt Penge og efter Forsikringens Størrelse, kan det godt behøves at tjene noget ekstra.

5. Eller fra Kommunens sociale Udvalg?

6. Vil Spørgeren, om Klage indgives til Amtmanden over eventuelle Misligheder ved disse mange Ting, faa Medhold?

Forbundsmedlem.

— — —

Svar: 1) Efter det oplyste skulde der kunde ydes 63 Kr. + Børnetillæg 19 Kr. pr. Maaned.

2) Ja, med mindre du selv kan skaffe dig en Lejlighed — kan det sociale Udvalg udøve en saadan Myndighed i Henh. til § 52 i Lov om Folkeforsikring.

3) Saa længe du bebor Kommunens Ejendom.

4 og 5) Ja! Hjælpen kan søges hos det sociale Udvalg, men det er ingen Ret.

6) Ja, hvis der kan paavises Misligheder i det sociale Udvalgs Afgørelser vil du sikkert faa Medhold.

Spørgsmaal: Kan man faa Aldersrente, selv om man ikke er fyldt 65 Aar, naar Arbejdsevnen er forringet.

Medl. Nr. 13898.

— — —

Svar: Ja, efter Folkeforsikringslovens § 38, Stk. 4.

Spørgsmaal: I Landarbejderbladets Nr. 50, 1933, spørges der, om et Sogneraad maa antage uorganiseret Arbejdere, hvortil der henvises til Lov om Arbejdsanvisning § 4, Stk. 5, der lyder saadan: Ved Anvisning til ledige Pladser skal Arbejdsanvisningskontoret, naar der findes flere kvalificerede arbejdssøgende, fortrinsvis anvise Plads til de organiserede eller med andre Ord Medlemmer af anerkendte Arbejdsløshedskasser. — Men saa melder sig Spørgsmaalet om, hvorvidt et Sogneraad eller dets Medlemmer personlig maa antage uorganiseret Arbejdskraft til Udførelse af Kommunens Arbejde.

Medl. Nr. 7394.

— — —

Svar: I Loven om Arbejdsanvisning og Arbejdsløshedsforsikring siges i § 17: En anerkendt Arbejdsløshedskasse maa ikke yde Understøttelse: »Til Medlemmer, der uden fyldestgørende Grund vægrer sig ved at overtage et af Kassens Bestyrelse eller et offentligt Arbejdsanvisningskontor eller Kommunalbestyrelsen anvist passende Arbejde«.

Som Følge af denne Bestemmelse, hvor der tillægges ovennævnte 3 Institutioner Ret til at anvise Arbejde, maa det være en naturlig Følge, at disse Institutioner kun maa anvise Arbejde i Henhold til Loven, og naar Sogneraadets Medlemmer anviser Arbejde ved kommunalt Arbejde, er det under Sogneraadets Ansvar.

Spørgsmaal: Har Sogneraadet Lov at nægte os Plejetilladelse til et Barn, naar vi aldrig har modtaget offentlig Hjælp og vi ikke selv har nogen Børn. Nu har vi søgt 2 Gange med 1 Aars Mellemrum. De har nægtet det hver Gang, men de skriver ingen Grund.

J. N.

— — —

Svar: Ja, Sogneraadet har Lov til at nægte Plejetilladelse, men en saadan Nægtelse kan indankes for Amtet inden 14 Dage efter at Nægtelsen er givet. Nægtelsen maa derfor gives skriftligt, og dette kan forlanges til Brug ved eventuel Anke.

Ugens Tekst.

Øjeblikkets største Opgave for Arbejderbevægelsen bestaar i at tilbageslaa det Angreb, som rettes mod dem fra borgerlig og nazistisk Side. Endnu et Stykke Tid kan vi sige borgerlig og nazistisk; men det varer næppe længe, før der kun bliver Tale om det sidste.

Lægger man Øret til og bruger man sine Øjne, kan det jo ikke nægtes, at den nazistiske Bevægelse i Dag arbejder stærkt her i Landet. Den har flere Steder begyndt at slaa Rødder, og den fører i denne Tid — særlig paa Landet — en meget paagaaende Agitation. Lad nu være, at den ikke hvert Sted opnaar at faa Medlemmer. Det gjorde Hitler heller ikke til at begynde med; men næsten hvert Sted samler Nazi mange Tilhørere, og den naar derved at paavirke, præge og forgifte adskillige.

Herved kommer Folk ind i den nazistiske Psykose, bliver behersket af Nazismens Aand og Synspunkter, og er dette først Tilfældet, kan vi andre vist godt skyde en hvid Pind efter saadanne Vælgere.

✦

Det er den ene Side af Situationen. Den anden bestaar i, at Borgerskabet her i Landet er saa inficeret af nazistiske Synspunkter, at det ganske afgjort — ligesom i Tyskland og andre Steder — med fuld Musik vil drage over i Nazismens Lejr i det Øjeblik, vi kommer ind i en afgørende politisk Situation, ja, vi behøver næppe at komme ind i en saadan Situation. Bliver Krisen ved at herske, vil flere og flere af det flydende, borgerlige Vælgerkorps lade sig indfange af Nazismen.

Ogsaa her i Landet vil Borgerskabet kaste sig i Armene paa en Frelser i Form af en Diktator. Hele den konservative Ungdom og adskillige af Højres Rigsdagsmænd fører daglig ren nazistisk Tale, og i disse Dage har det største Højreblad, »Berlingske Tidende«, foranstaltet en bredt anlagt Reklame for den jyske Nazisme, der særlig holder til i Vendsyssel.

✦

Skal der være Tale om med Vægt at bekæmpe Nazismen, maa man dels fjerne de Aarsager — Krisen —, hvoraf den suger Næring, dels træffe saadanne politiske Foranstaltninger, der slaar Bom for denne Bevægelses Kampmetoder.

Men endelig maa der fra vor Side sættes ind med Agitation og Masseopbud som aldrig før. Og denne Agitation maa byde paa de rene socialistiske Tanker og Ideer. De Mennesker, som vi appellerer til, maa have noget at leve paa, noget at kæmpe for og hige efter. Det nytter ikke at tale om Margarineordning og Svinekort alene. Vælgerne maa fyldes med socialistisk Aand, Følelse og Kampstemning, og de maa frem for alt stilles noget andet i Udsigt end det nuværende System.

✦

Men i vort Arbejde for at fjerne Aarsagerne og træffe de nødvendige politiske Foranstaltninger, møder vi de store Hindringer. Folkestyret kan ikke komme til Udfoldelse. De Kriseforanstaltninger, som Demokratiet vil gennemføre, slaas ned af Landstinget, og naar Demokratiet kommer med Forslag til Bekæmpelse af den Uro, som Krisen har affødt, møder det kun Haan og Foragt fra Højre og Venstre.

Samtidig rejser disse Partier — sammen med Nazister og Kommunister — Landet rundt og fortæller Vælgerne, at vi har en evneløs Regering, der faktisk er Skyld i Krisen.

Var det ikke noget lignende, der foregik i Tyskland? Demokratiet sad magtesløs i dette Land, skønt det var med i Rigsregeringen og den prøjsiske Regering, men der kunde kun gennemføres de Foranstaltninger, som Reaktionen vilde gaa med til.

Til Trods for dette, gav Hitler alligevel Demokratiet og Arbejderbevægelsen Skylden for hele Miséren. Og han appellerede ikke forgæves til Vælgerne. Inden Demokratiet saa sig om, skred Jorden bort under det.

✦

Der siges ofte i denne Tid, at vi skal lære af Tyskland. Javel! Men lad os saa handle derefter. Snak og Klage nytter intet. Lad os erkende den virkelige Situation og fjerne de Hindringer, der ligger i Vejen for Demokratiets Udfoldelse. Nogle vil kalde det at slaa først.

Sirius.

Meddelelse.

Paa given Foranledning gøres Medlemmerne opmærksom paa følgende, naar der graves Dræning:

Opmaalingerne af Dræningsgrøfternes Dybde foregaar i Henhold til Overenskomsten, altsaa for hver 40 Meter for Sidedrænene og man begynder 2 Meter fra Udløbet. For Hovedgrøfterne efter Nivellement. Man skal altsaa ikke maale Dybderne, hvor Entreprenørerne sætter Pløkkene, naar man har færdiggravet en Grøft, men som ovenfor nævnt.

Carl Nielsen.

Er Dræningsgravning Pigearbejde.

Hvad en Bonde mener.

Hvad en Landmand kan tillade sig i Aaret 1933 er rent utroligt og man maa forbavses, naar man hører, hvad en saadan Bonde byder sin unge Husassistent.

Grd. Hans Petersen, Jordløse, Fyn, fæstede 1. November 1932 en ung Pige, Datter af Arbejdsmand Rasmus Persson, Daustrup, for en Løn af 75 Kr. for Vinterhalvaaret og for Sommerhalvaaret for 20 Kr. pr. Maaned.

Den 6. April 1933 blev vedkommende unge Pige syg og blev indlagt paa Sygehuset i Odense, efter Overlægens Udtalelse paa Grund af Overanstrengelse, og man forstaar godt, at vedkommende Pige, der er 15 Aar, er bleven overanstrengt, naar man hører hvad hun skulde bestille.

Hun var fæstet for at skulle deltage i Malkearbejdet paa Gaarden ellers skulde hun ikke deltage i Udearbejde, men alligevel blev hun sat til at fodre Kreaturer og Svin, gøre rent i Staldene, strø Gødning i Marken, køre Roer hjem fra Marken, var med til at tærske, hugge Risbrænde, selv skære Hakkelse til Hestene, og til sidst det strengeste af det hele: at grave Dræningsgrøfter.

Da hun blev udskrevet fra Sygehuset i Juni Maaned, forbød Overlægen den unge Pige at arbejde de første 8 Dage, hvilket hun meddelte Bonden, men dette tog han ingen Hensyn til. To Dage efter blev Pigen igen sat til alt forefaldende Arbejde paa Gaarden og i September blev hun igen sat til at grave Dræningsgrøfter, men da dette Arbejde blev for haardt, forlod den unge Pige Pladsen efter Ordre fra hendes Fader, som derefter forlangte Pigens Løn til Dato, men Bonden blev vred og vilde ikke betale noget som helst.

Naar man nu har faaet et lille Indblik i, hvorledes denne unge Pige er bleven behandlet af sin Husbond, skulde man nærmest tro, at vi var i 1833 og dog er vi naaet til 1934.

Nu maa man haabe, at vedkommende Bonde ved Retten maa faa sig en alvorlig Afklapsning, ikke i Form af en Bøde, for det regner den Slags Mennesker ikke med, da de har Penge nok naar de skal betale Bøder, men naar de skal betale Dagløn, saa hyler og skriger de op om daarlige Tider, og at Medhjælperne er dovne og ikke har fortjent den udbetalte Løn.

At den omtalte unge Pige har fortjent sin Løn, vil vel ingen fornuftige Mennesker bestride og hvis Danmarks Bønder kan faa Lov til at misbruge deres unge Piger paa den Maade, saa forstaar man godt at de

mandlige Arbejdere skal gaa arbejdsløse den meste Tid af Aaret.

Nu vil det selvfølgelig blive Rettens Sag at afsige den juridiske Dom, som ingen ved hvordan vil falde, men den moralske Side af Sagen, den vil Bonden aldrig kunne løbe fra, om han saa er aldrig saa velhavende.

X.

Et Sogneraad der er Modstander af Oplysning.

I Østerild har Sogneraadet nægtet at give Tilskud til Aftenskoleundervisning for Arbejdsmænd og lignende Slags Folk.

I Efteraaret paabegyndtes Aftenskolen for Unge, og Sogneraadet bevilgede de sædvanlige 50 Øre pr. læst Time, idet man dog satte en Begrænsning ved 100 Timer. Aftenskolen faar derefter naturligvis det sædvanlige Tilskud til Lærerløn fra Amtsskolefonden og Staten.

Imidlertid nærede nogle lidt ældre Mænd, væsentlig Arbejdsmænd, ogsaa Ønsker om at benytte de ledige Vinteraftener til at skaffe sig lidt bedre Kundskaber. De talte med Læreren, som var villig til at paatage sig Arbejdet.

Saa sendtes der et Andragende til Sogneraadet om Understøttelse, som blev nægtet.

Det eneste Paaskud Sogneraadet havde, var, at Lærerlønnen var for høj. Saa bevilgede Landarbejderforeningens Medlemmer de 50 Øre pr. læst Time, derefter sendtes Timeplanen omfattende Fagene Dansk, Regning, Skrivning og Bogføring til Sogneraadet, men ogsaa den nægtede de at anbefale. Det virkede jo slemt overraskende, at Sogneraadet vilde nægte at anbefale en saadan Timeplan, — at de nægtede Støtte, synes jeg endda, — men Timeplanen.

Næppe mange vil finde noget særligt revolutionært eller samfundsfarligt i en saadan Undervisning, men Sogneraadet i Østerild maa jo sikkert se saadan paa det: man skal passe paa Smaafolk; hvis de bliver for oplyste, saa faar man bare Vrøvl med dem, thi saa vil de snakke med om al Ting. Og Gaardmændene kan allerbedst ordne det hele selv.

Dog lykkedes det ikke Sogneraadet at slaa Undervisningen i Stykker.

Undervisningen blev paabegyndt og gaar udmærket. Amtsskolefondens og Statens Tilskud opnaas nok endda, og Sogneraadet faar saa ikke andet ud af sin Tværhed, end at denne bliver bekendtgjort for Offentligheden.

— — —

Ovenstaaende, som vi har modtaget fra et af vore Medlemmer, giver en udmærket Karakteristik af Fedterie og aandelig smalsporet Indstilling hos vore Storbondesogneraad. Sogneraadets Stilling kan jo ikke have nogen fornuftig Begrundelse. Dette Tilfælde er et nyt Bevis paa, hvor vigtigt det er, at Arbejderne gør deres Indflydelse gældende ved Sogneraadsvalgene.

Nebsager-Bjerre Sogneraad sultelønner sine Arbejdere.

Grundet paa at Nebsaber-Bjerre Sogneraad pr. Braadskov hidtil havde betalt sine Arbejdere en ganske urimelig lav Løn, naar de var beskæftigede ved kommunalt Arbejde, anmodede Hornsyld Afdeling i Efteraaret Landarbejderforbundet om at være den behjælpelig med at opnaa nogle bedre Arbejdsforhold for de ved Kommunen beskæftigede Arbejdere. Vort Forbund rettede i den Anledning den 5. Oktober en Henvendelse til Sogneraadet og foreslog Sogneraadet en Forhandling om Løn og Arbejdsvilkaar for kommunalt Arbejde. Først den 27. Oktober fandt Sogneraadet sig foranlediget til at svare, kun hvad der kunde ventes.

Vor Organisation saa derefter ikke anden Udvej for at fremskaffe en for vore Medlemmer blot nogenlunde rimelig Løn, end at etablere Blokade overfor Nebsager-Bjerre Kommune, dette skete den 1. November.

Nu havde det moderate Sogneraad vel nok tænkt sig, at de kunde sagtens sulte Arbejderne til at bryde Blokaden og gaa i Arbejde paa de Betingelser, som det passede Sogneraadet at betale. Ja, de slog vel ogsaa i nogen Grad deres Lid til, at Arbejdsdirektoratet skulde have resolveret, at der ikke maatte udbetales Understøttelse til de Medlemmer, der var understøttelsesberettiget fra Arbejdsløshedskassen; men, Ak, begge Dele glippede; den 8. Januar afsagde Arbejdsnævnet en Kendelse, hvorefter vore Medlemmer i Nebsager-Bjerre Kommune, der havde vægret sig ved at optage det blokkerede Arbejde, fik tilkendt Ret til deres Understøttelse. For de Medlemmer, der endnu ikke havde opnaaet Anciennitet i Arbejdsløshedskassen, saa de derfra havde kunnet faa Hjælp, har Forholdene været fortvivlede, idet de stod uden nogen Eksistensmidler og derfor ikke havde anden Udvej end at gaa den tunge Gang til det sociale Udvalg og forlange Hjælp. Her var alle Døre lukkede for al anden Hjælp end Fattighjælp, den var man ædelmodig nok til at byde disse Arbejdere, der kun stred en fortvivlet Kamp for Opretholdelse af deres Hjem, maaske har der ogsaa hos Sogneraadet ligget en hemmelig Tanke om, at disse fattige Arbejdere, naar de blev budt Valget mellem at blive Blokadebrydere eller at faa Fattighjælp, skulde have valgt at falde Kammeraterne i Ryggen, men Sogneraadet skuffedes. Arbejderne tog med sammenbidt Harme mod den enorme Understøttelse af 10 Kroner om Ugen, — hvad det for disse Folk har villet sige i de 11 Uger, der er gaaet, at skulde have været henvist til at gaa til det Sociale Udvalg hver Uge for at faa disse lumpne 10 Kr., det kan vist enhver forestille sig, men Solidaritetsfølelsen og Troen paa, at de kæmpede for deres Sags Retfærdighed gjorde det muligt, og nu maa Konsekvensen af Arbejdsnævnets Afgørelse da ogsaa ganske givet blive, at den modtagne Hjælp mister sin Fattighjælpsvirkning.

Det nu er at haabe, at Sogneraadet snarest indrømmer, at det, det har indladt sig paa, er en Sag, der ikke blot var meningsløs, men ogsaa uholdbar, og det sker bedst ved, at der indledes Forhandlinger om Arbejdsvilkaar for kommunalt Arbejde. Indtil det sker, fortsættes Blokaden uforandret.

Fra vor Afdeling har vi faaet følgende Beretning om Situationen, som den er i Øjeblikket:

Arbejdsvægringen godkendt!!!
De Arbejdsløse løber Storm mod Nebsager-Bjerre Sogneraad

Efter 11 Ugers Arbejdskamp, gennemført ved ubrydeligt Sammenhold blandt Arbejderne, havde de blokaderamte Arbejdere til i Fredags bestemt sig for at nu skulde det reaktionære og arbejderfjendtlige Sogneraadsflertals Modstand løbes over Ende, koste hvad det koste vilde, og da Sogneraadsmedlemmerne i Fredags havde indfundet sig til Sogneraadsmøde i Hornsyld Kro, og var kommet godt i Gang med at drøfte de forskellige Sager, mødte en en Snes haandfaste arbejdsløse Arbejdere op i Krostuen og bankede paa Døren ind til det høje Raad, og et Udvalg paa 3 Mand traadte ind i Løveburet og overrakte Sogneraadsformanden en Skrivelse med følgende bestemte Krav:

1) At Sogneraadet fuldtud anerkender vor Organisation og kun anvender organiserede Arbejdere til tarifmæssig Betaling.
2) At Sogneraadet snarest optager den af vor Organisation tilbudte og krævede Forhandling og derved afløser det foreliggende Konfliktforhold.
3) At der indtil Arbejdsforholdene er bragt i Orden ydes vore arbejdsløse Medlemmer et Supplement til Understøttelserne, saaledes at disse udgør mindst 18 Kr. pr. Uge plus Børnetillæg ved Forsørgerbyrder.
4) At der ydes vore arbejdsløse Medlemmer Kontingent og Huslejehjælp i fuld Udstrækning.
5) At en saadan Hjælp ydes de paagældende uden nogensomhelst Retsvirkning.

6) At Sogneraadet optager Henvendelsen til Behandling straks og derefter afgiver skriftligt Svar til Udvalget.

Det varede adskillige Minutter efter Gennemlæsningen af Kravene inden Sogneraadsformanden genvandt Mælet, og Uroen i Krostuen havde sikkert sin Andel i, at det i det hele taget kom igang igen. For Recepten plejer jo ellers at lyde paa Afgang, naar Arbejderne vil have noget behandlet ved Sogneraadsmødet, men i Gaar var der aabenbart kommet en ny Plade paa Grammofonen, for Arbejderne fik til Svar, at man kunde jo nok snakke om det, hvis Arbejderne ønskede det, men da disse ikke var kommet til Stede for at faa »en Sludder for en Sladder«, blev det afvist; man ønskede et klart og tydeligt Svar — *enten—eller*.

Arbejderne var, uden at vide det, saa »heldige«, at Sogneraadsformanden Dagen før havde modtaget Meddelelse om, at den af Arbejderne den 1. November 1933 iværksatte Arbejdsvægring var godkendt som berettiget ved en Kendelse ar Arbejdsnævnet den 2. Januar d. A. Men alligevel, det blev en baade drøj og varm Debat, der fandt Sted, inden Sogneraadsflertallet opgav Modstanden og indviligede i at indgaa paa en Forhandling med Arbejderne, og det var et Haab, at Sogneraadet ogsaa ved Forhandlingen om de Løn og Arbejdsvilkaar, der strides om, vil vise saa megen Hensyntagen, at det ogsaa bliver Arbejderne i Nebsager-Bjerre Kommune forundt at leve og arbejde uden at have Brug for den vidtberømte Fattighjælps 10 Kroner. Men de kommende Forhandlinger skal jo vise det. Er Frugten ikke moden til Nedplukning endnu, saa har vi Tid til at vente 3 Maaneder til. Og Blokaden er stadig vedvarende og gælder indtil anden Meddelelse fremkommer.

648, Hornsyld.

Pressen i Tyskland under Hitler.

Tyskerne er holdt op med at læse Aviser. Er der imidlertid nogen Grund til at undres herover? Nej, slet ikke.

Før Nazisterne kom til Magten, var Tyskerne i det store og hele meget avislæsende; men efter at Pressen er blevet »ensrettet«, har Forholdet været et ganske andet. Bladenes Oplag falder med rivende Hast. De store Oplag halveres, ja bliver endog mindre, og Masser af Provinsblade maa gaa ind. Overalt i Tyskland hersker der indenfor Pressen den største Bekymring for denne Udvikling; thi en Masse Mennesker gøres jo brødløse hver Dag paa denne Konto.

Det gaar værst ud over de ikke-nazistiske Blade. Saaledes er »Berliner Tageblatt«s Oplag faldet fra 250,000 til 25,000, »Berlin am Mittag«, der før var et af de største Blade i Ullstein-Ringen med et Oplag paa 200,000, er faldet til 60,000, og »Morgenpost«, som tidligere havde 750,000 Eksemplarer, er sunket ned til 200,000. Hugenbergs Blade er det gaaet paa samme Maade. Nemesis har ramt ham. Ogsaa Nazi-Bladene kæmper med økonomiske Vanskeligheder for at holde den gaaende, og dog er disse jo langt gunstigere stillet end de øvrige Blade, der nok tillades offisielt, men alligevel ikke taales af Goebbels og hans Folk og derfor lægges de størst mulige Hindringer i Vejen. Det sker da ogsaa jævnligt, at et Blad bliver »afkøbt« af Nazisterne, fordi disse ganske simpelt hen tvinger Udgiveren til at afstaa det til en bestemt Pris. Og han tør ikke andet end gaa ind paa Tilbudet. Paa den Maade sker Nazificeringen af den tyske Presse. Bladene bliver »ensrettede«, tørre og kedelige, saaledes at Folk ikke gider læse dem. Det er jo nemlig saaledes, at der staar det samme i de tyske Aviser. I mange Tilfælde er Meddelelsens Form affattet paa Regeringskontoret, hvor en Repræsentant for hvert Blad daglig maa hente sin Instruks. Alt skal sigtes, og kun meget lidt af det, der virkelig foregaar, maa de tyske Læsere faa Besked om. Derimod faar de saa megen nationalsocialistisk Propaganda, at de med Væmmelse vender sig fra Bladene.

Saaledes er Pressen i Dag i det før saa store Kulturrige. Hvor længe vil en saadan Tilstand af Frihedsundertrykkelse kunne vare?

Man spørger — og med Rette.

C.

Hovedsagen.

Under denne Overskrift fremsætter fhv. Minister H. P. Hanssens Blad »Hejmdal« i Aabenraa nogle Betragtninger om de Forslag, Regeringen har forelagt Partiernes Repræsentanter og som ikke mindst angaar de urolige Forhold i Sønderjylland. Bladet skriver bl. a.:

»Regeringens nye Forslag til Opretholdelse af Ro og Orden, som Statsministeren har drøftet med Partiformændene, betegnes fra nogle Sider som vidtgaaende. Det kan være rigtigt nok, men det er jo paa Forhaand givet, at Situationen overhovedet maa være ekstraordinær, siden det er nødvendigt, at der træffes nye Bestemmelser; og Nødvendigheden heraf er ikke bestridt fra nogen Side. Men det er meget letforstaaeligt, at der kan opstaa forskellige Opfattelser m. H. t., hvor vidtrækkende de nye Bestemmelser skal være.

Der er næppe mange, der vil kunne fremsætte vægtige Indvendinger mod Forbudet imod de politiske Korps. Disse militærlignende Formationer er kun faa til Glæde og ingen til Gavn. Hvad de kan udvikle sig til, ser vi jo i de nationalsocialistiske Stormtropper i Tyskland, som jo endog har grebet over Grænsen til det tyske Mindretal, og det System vil Danskerne til Hobe helst se Landet forskaanet for. Vi ønsker ikke et S. A.-Regimente under Kommando af »Førere« af den Kaliber, som vi ser sat i Spidsen for de tyske S. A.-Tropper her.

Ej heller vil der vel være meget at sige til Straffebestemmelser mod Anstiftelse af Slagsmaal og Skænderier paa offentlige Møder, især dog det første — Bestemmelsen maa dog anses mere for at være af forebyggende Art. I hvert Fald har der jo i den senere Tid været adskillige Spektakelmøder, som Kommunisterne for det meste har været impliceret i, baade i København og i Provinsen, som nødig skulde danne Begyndelsen til en Udvikling af den Mødeform, som har været gængs i Tyskland, før Nazismen slog al Modstand og alle Modpartier ned.

Og hvad endelig Forbudet mod Besiddelse af Vaaben og Ammunition angaar, er der næppe heller nogen, der har noget derimod«.

Bladet mener derimod, at den væsentligste Indvending kan rejses mod Forslagets Bestemmelser om fornærmelig Omtale i Pressen og paa Møder af Politikere og Tjenestemænd, fordi det kan opfattes som en Indskrænkning af Ytringsfriheden. Bladet slutter:

»Derimod vil der formodentligt kunne opnaas Enighed i Partierne om at træffe de Forholdsregler, der er blevet n ø d v e n d i g e for at Ro og Orden kan opretholdes paa sømmelig Vis her i Landet, og for at afværge en Udvikling, der kan betyde en Fare for Landets Sikkerhed.

Det er Hovedsagen og Kernepunktet«.

— Om Konservative og Venstre vil stille sig velvilligt til Regeringens skitserede Forslag, maa den nærmeste Fremtid antagelig vise. Endnu har man ikke hørt fra de to Partier.

HUSK

ved Flytning at meddele ny Adresse til Landpostbudet eller paa Postkontoret, derved undgaar du uregelmæssig Levering af Landarbejderbladet.

532,992 Lyttere.

Krystallytternes Antal i rivende Tilbagegang.

Plankeværkslytterne har betalt 65.000 Kr. i Bøder.

Radioraadet har udsendt Opgørelse over Radiolytternes Antal.

Det samlede Antal indregistrerede Lyttere er nu 532.992. 4852 af dem har faaet Udsættelse med Betalingen, og 23.812 er helt fritaget. Den 31. Marts f. A. var Antallet 514.272. Trods en Afgang ved Finansaarets Begyndelse paa ca. 30.000 Lyttere, udviser Aaret paa nærværende Tidspunkt alligevel en Nettotilgang paa ca. 20.000.

Blandt de betalende Lyttere findes kun 24.046 Krystallyttere, og Antallet gaar tilbage Aar for Aar. Det højeste Antal af disse Aparater har været 79.440 og fandtes i Marts 1929. Som Kuriosum kan nævnes, at Antallet af Krystalapparater i December 1926 var 61.270 imod kun 59.994 Lampeapparater.

Ved den aarlige Undersøgelse i Politikredsene over for tidligere indregistrerede Lyttere, der har undladt at betale Radioafgiften, har der i Finansaarets Løb været optaget ialt ca. 4000 Politirapporter. Almindelig Undersøgelse vedrørende Lytternes Licensforhold er atter i Aar foretaget i en Række Politikredse, og det har som tidligere vist sig, at Antallet af de daglige Afgiftsindbetalinger i den første Tid efter en Undersøgelses Paabegyndelse stiger til over det dobbelte sammenlignet med Tiden umiddelbart før Undersøgelsen.

Af Radiolyttere, der ikke har overholdt Betalingsreglerne, er der i sidste Finansaar indbetalt ca. 65.000 Kr. i Bøder, og for indeværende Aar er der hidtil indgaaet ca. 32.000 Kr.

Lytterne fordeler sig saaledes for de enkelte Landsdele:

Sjælland 18.501 Krystal, 227.117 Lampe, ialt 245.618; Bornholm 12 Krystal, 3994 Lampe, ialt 4006; Lolland-Falster 274 Krystal, 18.226 Lampe, ialt 18.500; Fyn m. v. 3709 Krystal, 48.990 Lampe, ialt 52.699, og Jylland 1550 Krystal, 181.956 Lampe, ialt 183.506.

Bemærk!

Tillidsmændene bedes erindre, at Landarbejderbladet ikke skal anmeldes til Medlemmer, som tilflytter fra en anden af Landarbejderforbundets Afdelinger. Saadanne Medlemmer faar nemlig Bladet leveret ved paa deres gamle Bopæl at meddele den nye Adresse til enten Landpostbudet eller paa Postkontoret.

Sølvbryllup.

Mandag den 22. Januar fejrer vor Bevægelses gamle Forkæmper, Carl Westergaard, Odense, og Hustru, Anna Westergaard, deres Sølvbryllup.



Det er unødvendigt her at fremhæve Carl Westergaards store Indsats til Gavn for Landarbejderne og vor Bevægelse, denne er saa godt kendt, at enhver af vore Medlemmer kender denne. Carl Westergaard er i Dag Kredsformand for Odense Kredsorganisation og Medlem af vort Forbunds og Arbejdsløshedskasses øverste Ledelse, og tillige den samme paagaaende Agitator for vor Sag, som han har været siden den Dag, han som første Mand rejste vor Bevægelse og dermed Kampen for Landarbejdernes Sag.

Hans Hustru, Anna, har gennem Aarene været ham en trofast Støtte i hans ufortrødne Kamp for Danmarks mest forkuede Stand — Landarbejderen og Tyendet. Med Liv, Interesse og Følelse har hun været Medkæmper for vor fælles Sag.

Paa Højtidsdagen sender vi gennem disse Linier Sølvbrudeparret de bedste Ønsker med Haab om, at de fortsat maa have Kraft og Styrke til Videreførelse af Kampen for deres Livssag.

Fra det ganske Land vil der, paa Højtidsdagen, sikkert strømme Hilsener ind til Sølvbrudeparrets Bopæl, Thorsgade 49, Odense.

Sølvbryllup.

Formand for Fuglebjerg Afdeling Chr. Christensen, Arløse, kan fejre sit Sølvbryllup den 29. Januar. Chr. Christensen har i en Aarrække været Formand for Fuglebjerg Afdeling og har i den Tid gjort et saa stort Arbejde for Organiseringen af Landarbejderne, at han nyder stor Agtelse blandt sine Kammerater. Et Bevis herpaa er, at han ved sidste Sogneraadsvalg valgtes til Medlem af dette. Endvidere er han i Bestyrelsen for Sydsjællands Kredsorganisation. Fuglebjerg Afdeling ønsker Chr. Christensen og Hustru hjertelig til Lykke i Dagens Anledning med Tak for udført Arbejde i den svundne Tid.

Hjertelig til Lykke!

FRA AFDELINGERNE

Kongsted Afdeling.

Bestyrelsen har vedtaget, forsaavidt der findes Tilslutning stor nok blandt Foreningens Medlemmer, at afholde en selskabelig Sammenkomst i Forsamlingshuset en Aften i Februar Maaned, med Oplæsning eller Foredrag, Fællesspisning af medbragt Mad og derefter et Par Timers Dans. Tegning paa Lister maa snarest ske hos Bestyrelsen og samtidig skal betales 2 Kr. pr. Familie og 1 Kr. for enkelte Medlemmer (Kun Medlemmer kan deltage). Yderligere Oplysning faas hos Bestyrelsen. **Chr. W. Holgersen.**

Holmstrup Afdeling.

Med Ønsket om et godt Nytaar gøres Medlemmerne opmærksom paa, at vi nu maa faa betalt Restancerne, hvis vi skal være færdige til 31. Marts. Begynd nu i Tide, Kammerater, saa vi kan melde alt betalt den 31. Marts. **Adolf Nielsen.**

Frøslev Afdeling og D. s. U., Lyderslev,

afholder Lørdag den 27. ds. Fest med efterfølgende Bal i Syd-Stevns. Der vil blive Aftenunderholdning og der bortloddes et Gulvtæppe og flere andre gode Gevinster. Omegnens Afdelinger indbydes. Festen begynder Kl. 7 Aften. **Udvalget.**

Alsted-Fjenneslev Afdeling.

Medlemmerne erindres om, at alle Restancer skal være betalt senest den 31. Marts. Sørg nu for at faa betalt, saa I undgaar at blive slettet. Ingen af os har Raad til at lade sig slette. **Bestyrelsen.**

Spjellerup-Smerup Afdeling

afholder Oplæsning og Bal i Spjellerup Forsamlingshus Søndag den 21. ds. Kl. 7½. Stort Program, smaa Priser. Omegnens Fag- og Partifæller indbydes samt D. s. U. Kom nu alle og lad os faa en glad Aften. Tag Konerne med. **Henrik Petersen.**

Aarby Afdeling.

Medlemmerne gøres opmærksom paa, at Reglerne nøje skal overholdes angaaende Kontroltid. Husk at blive meldt i Arbejde, naar Arbejde paabegyndes og ligeledes meldt arbejdsløs, naar Arbejdet er endt. Anmeldelserne skal ske hos Kontrolbestyreren. **Niels P. Petersen.**

Hagested og Omegns Afdeling

afholder Medlemsmøde i Hagested Forsamlingshus Lørdag den 20. Januar Kl. 7½, hvortil alle Kammeraterne bedes møde.

Jens P. Rasmussen.

Næstvedegnens Afdeling

afholder ekstraordinær Generalforsamling i Folkets Hus i Vinhusgade Lørdag den 3. Februar Kl. 7 Aften. Eventuelle Forslag maa være indleveret til undertegnede 4 Dage før. Gyldig Fagbog fremvises ved Indgangen. NB. Bestyrelsen afholder Møde Fredag den 2. Februar Kl. 7 Aften paa Kontoret. **Ove Sørensen.**

Næstelsø Afdeling.

Kammeraterne, som har ydet Bidrag ved Indsamlingen, bedes herigennem modtage min dybtfølte Tak. Tak for hvert trøstende Ord i min store Sorg. **Karl Petersen.**

Helsinge-Drøsselbjerg Afdeling

afholder Agitationsmøde Lørdag den 20. ds. Kl. 7,15 Aften paa Mullerup Kro. Kredsformanden kommer til Stede som Taler.

Bestyrelsen.

Landarbejdernes Forsikring Husmændenes Ulykkesforsikr.
omfatter
1) Dagpenge i de første 13 Uger ved Ulykkestilfælde, som ske **paa Arbejdspladsen.**
2) Dagpenge i indtil 1 Aar, samt Invaliditets- eller Dødserstatning ved Ulykkestilfælde, som indtræffer **udenfor Arbejdspladsen.**
Dagpenge udbetales hver 10.—12. Dag. Kulant Behandling.
Indtegning sker ved Henvendelse til Afdelingsbestyreren.

Gummi **Varer** sendes diskret pr. Efterkrav eller mod Frimærker **Billigst i Danmark. — Varer med 4 Md. Garanti: 3 Ds. 5 Kr. 1 Ds. 2 Kr. Grosserer Magnus Hansen, København - Brh.**

Støt vore Annoncører!

Billige Skjorter
svære slidstærke, alle Størr.
Kr. 1.80
Vi garanterer Tilfredshed eller Tilbagebetaling.
Katalog sendes paa Forlangende.
Sækkelagerets Varehus
St. Annæplads 10, København K.

2000 Par lange Militærstøvler,
nyforsaalede med Kærnelæder, 7—8 Kr. Med nye Træbunde, 6—7 Kr. **Mørke Militærkapper, fine.** 1. Kvalitet, 11 Kr. Nr. eller Omrids af Foden. Hvad ikke passer ombyttes. Efterkrav plus Porto.
C. Rytkjær, Ndr. Fasanvej 42. København F.

SKANDINAVIEN AMERIKA LINIE
Dansk Betjening - Dansk Mad
Regelmæssig Afgang fra København af Det Forenede Dampskibsselskabs Skibe.
S/S **„United States"** fra København til Halifax (Canada) og New York 15. Februar.
Alle Oplysninger og illustrerede Brochurer hos Agenterne og vore Kontorer i **Aarhus og Aalborg samt**
Passager-Afdelingen,
Kongens Nytorv 8, København K
Telefon 4700.

Frøslev Afdeling
afholder Medlemsmøde Fredag den 19. ds. Kl. 7½ Aften i Gevnø Forsamlingshus angaaende Lønspørgsmaal og særlig indbydes Arbejderne paa Højstrup, da det er dem, det særlig vedrører. **Bestyrelsen.**

Melby Afdeling.
Det meddeles, at Kontroltiden er fra 10—11 og at det er Medlemmernes Pligt at melde sig, naar de er arbejdsløse, samt melde, naar de atter faar Arbejde, saa det kan blive meddelt Arbejdsanvisningskontoret. **Kontrolbestyreren.**

Ubby Afdeling.
Al Restance til Afdelingen bedes snarest betalt, da der efter Lovene ikke maa udbetales Understøttelse til de Medlemmer, som ikke har deres Bog i Orden; ligeledes de Medlemmer, som faar Understøttelse gennem Afdelingen, bedes betale deres Restance, da vi nærmer os den 31. Marts, og til den Tid skal Bogen være i Orden for at undgaa Slettelse. NB. Kontroltiden er som sædvanlig mellem 10 og 11 Formiddag, Lørdag mellem 1 og 2 Eftermiddag og den Tid bedes Medlemmerne overholde.
Kristian Jensen.

Socialdemokratisk Forening i Kvislemark-Furendal Kommune
indbyder til stort offentligt Møde i Enigheden Lørdag den 20. ds. Kl. 7½. Som Taler kommer for Socialdemokratiet, Folketingsmand Hartvig Friisch. Nazist-Føreren, Købmand Jørgensen, Gimlinge, er indbudt til Diskussionen. Vi henstiller til vore Medlemmer om at møde talrigt op. Omegnens Fag- og Partiforeninger indbydes.
Bestyrelsen.

Samsø Afdeling.
Medlemmerne gøres herved opmærksomme paa, at Studiekredsen fortsætter Onsdag den 24. Januar paa Flinchs Hotel. Alle interesserede bedes give Møde. Vi kan jo ikke være bekendt, at vi i Landets næststørste Afdeling, ikke kan samle 15—20 Medl. til en Studiekreds. **Johannes Jensen.**

Hillerød Afdeling
afholder Medlemsmøde Lørdag den 27. Januar Kl. 8 paa Hotel København, hvortil Medlemmerne bedes give Møde. Særlig anmodes samtlige organiserede Arbejdere paa Statens Gaarde, Faurholm og Trollesminde, om at møde og tage de uorganiserede Kammerater med, for at vi kan høre jeres Mening om de nye Overenskomstforhold. NB. Bestyrelsesmøde Kl. 6½ samme Sted.
Jens P. Andersen.

Agitationsmøde i Kongstrup Forsamlingshus
Fredag den 19. Januar 1934 Kl. 7 afholdes et Agitationsmøde i Kongstrup Forsamlingshus med Mulighed for Stiftelse af en Afdeling indenfor Asminderup - Grandløse Kommune, hvortil alle Interesserede indbydes. Kredsformanden kommer til Stede ved dette Møde. **Poul G. Nielsen.**

Soderup-Eskildstrup Afdeling
holdt Søndag den 7. Januar ekstraordinær Generalforsamling. Til Formand valgtes Viggo Schrøder, Bukkerup, og til Kasserer Kurt B. Jensen, Soderup. Det anbefales Medlemmerne at overvære Socialdemokratisk Forenings Foredrag, som omhandler Socialloven, og afholdes Lørdagene den 20. og 27. Januar Kl. 7½. **V. Schrøder.**

Hellested Afdeling.
Medlemmerne bedes meddele Kontrolbestyreren naar de er ledige og mindst en Gang om Ugen møde til Kontrol, hvad enten de er berettiget til Understøttelse eller ikke, da de ellers bliver meldt fra som ledige. NB. Husk Kontroltiden, 9½ til 10½.
N. P. Hansen.

Ferslev-Vellerup Afdeling
afholder Medlemsmøde paa Haabet i Venslev Lørdag den 20. Januar Kl. 7½. Medlemmer fra Kyndby-Krogstrup, som staar i Ferslev-Vellerup Afdeling, bør ogsaa møde. **Harald Lassen.**

Roskilde Kredsorganisation.
Møde afholdes i Ramsømagle Forsamlingshus Onsdag den 24. Januar Kl. 7½. Medlemmer i Gadstrup-Syv Kommuner, der er interesserede i at faa en stedlig Afdeling, bedes give Møde.
Frederik Englund.

Herløv Afdeling
afholder ekstraordinær Generalforsamling Mandag den 29. Januar Kl. 8 pr. paa Herløv Kro, hvor alle de Medlemmer, der skal forblive i Herløv Afdeling, bør møde. Af Dagsordenen fremhæves Nyvalg af Ledelse. Til Orientering for Medlemmerne skal oplyses at Herløv Afdelings egentlige Omraade bliver Herløv-Gladsakse-Husum og delvis Brønshøj. **Bestyrelsen.**

Farringløse-Giesegaard Afdeling
afholder Pakkefest i Nordrup Forsamlingshus Lørdag den 27. Januar Kl. 7½. Damer har gratis Adgang ved Aflevering af en Pakke, Værdi mindst 50 Øre. Omegnens Fag- og Partiforeninger indbydes.
Hans Andreas Nielsen.

Hjertebjerg Afdeling
afholder Medlemsmøde Tirsdag den 23. Januar Kl. 7 i Hjertebjerg Forsamlingshus. NB. Alle Medlemmer bedes møde.
Villiam Buel.

Ondløse Afdeling
afholder Medlemsmøde paa Ondløse Kro Mandag den 22. ds. Kl. 7½ Aften. Mød nu alle, især de, der mener at have noget at kritisere. **Anders Andersen.**

Baarse Afdeling.
Det meddeles Medlemmerne, at Lars Larsen, Nørreskov, atter har overtaget Bestillingen som Kasserer for Afdelingen. — Samtidig erindres om, at vi jo snart nærmer os 1. Marts, hvor alt Kontingent skal være betalt for at undgaa Slettelse.
Jens Peter Rasmussen.

Hvidovre-Valby Afdeling
afholder konstituerende Generalforsamling paa Restaurant Aalholm (Hjørnet af Aalholmsvej og Roskildevej) Tirsdag d. 25. Januar Kl. 7 prc.
Alle Medlemmer af Herløv Afdeling, som er bosiddende i København, Hvidovre og Valby, bedes give Møde. **Udvalget.**

Melby og Omegns Afdeling
afholder ekstraordinær Generalforsamling hos Formanden M. Nielsen, Melby, Lørdag den 20. Januar Kl. 7. Medlemmerne bedes møde alle, da den staar paa Valg over hele Linien — Bestyrelse, Revisor, Kontrolbestyrer.
M. Nielsen.

Lynge-Broby Afdeling
afholder Medlemsmøde i Lynge Forsamlingshus Lørdag den 20. Januar 1934 Kl. 7½ angaaende Socialreformens Anvendelse overfor vore Medlemmer i Kommunerne, saa alle Medlemmer bedes møde op for en Gangs Skyld. **Bestyrelsen.**



Redaktør: Marius Olsen. — A/S P. Hansens Bogtrykkeri, Gasværksvej 8, København V.

LANDARBEIDERBLADET
SJÆLLAND

ORGAN FOR LANDARBEIDERFORBUNDET I DANMARK.

Nr. 4. Fredag den 26. Januar 1934. 20. Aargang.

Kød- og Margarinekortene.

Fra adskillige Afdelinger har vi i den senere Tid modtaget Forespørgsler vedrørende den til det sidste Kriseforlig knyttede Ordning med Uddeling af Kød- og Margarinekort og navnlig har Forespørgslerne haft Adresse til det Forhold, at Kommuner, som tidligere — enten paa Grund af en karrig og smaalig Forvaltning af den sociale Forsorg eller af andre Aarsager — t. Eks. stor Beskæftigelsesgrad blandt Kommunens Arbejderbefolkning — kun har haft forholdsvis ringe Hjælpekasseudgifter iflg. Loven ogsaa kun vil kunne disponere over et tilsvarende ringe Beløb til de nævnte Kort. Typisk for disse Forespørgsler er følgende Brev fra jysk Afdeling:

»Jeg vil gerne hermed spørge Jer, om en Kommune kan nægte Arbejdsløse Margarinekort. Her i vor Kommune udgør de 22 pCt. de faar fra Staten ca. 90 Kr., og det er jo ikke til ret mange Kort, og ovenfor nævnte Beløb vil Kommunen ikke overskride. — Nu vil jeg gerne vide, om vi paa en eller anden Maade kan tvinge dem til at overskride dette Beløb, da det jo kun er som en Draabe i Havet. Vi er ca. 30 arbejdsløse Familier her i Kommunen og foruden dem er der jo en Del Fodermestre, som heller ikke er saadan lønnet, at de er tjent med at give den høje Pris for Margarinen. — Det skal her bemærkes, at Kommunen har afslaaet adskillige Arbejdsløses Henvendelse om Margarinekort med den Bemærkning, at de ingen Penge fik fra Staten til dette, og det samme er jo Tilfældet med Kødkortene.

Forventer, at I kan finde en eller anden Udvej, saa vi kan tvinge de stejle Kommuner til at punge ud med Pengene.

Venlig Hilsen. (Navnet).«

For at kunne give en autoritativ Besvarelse af disse Forespørgsler, har vi forelagt Socialministeriet det ovenfor citerede Brev med Anmodning om en Udtalelse om de omspurgte Forhold, og har nu fra Ministeriet modtaget følgende Svar:

SOCIALMINISTERIET

Kbhvn., 18. Jan. 34. 2-K. J. No. 229/34.

I Skrivelse af 10. Januar 1934 har Landarbejderforbundet meddelt, at det fra flere af sine Afdelinger har modtaget Forespørgsler om Størrelsen af de Beløb, som Kommunerne i Henhold til Kap. VI i Lov af 13. December 1933 om Kriseforanstaltninger kan og bør anvende til Hjælp til trængende Personer til Indkøb af Oksekød og Margarine. Under Henvisning hertil har Forbundet anholdt om Ministeriets Vejledning til Besvarelse af saadanne Forespørgsler.

I denne Anledning skal man meddele, at for saa vidt en Kommunes Udgifter til de omhandlede Formaal ikke dækkes gennem det af Staten refunderede Beløb, afholdes den resterende Del iflg. Kap. VI §§ 1, Stk. 4, og 2, Stk. 5, af vedkommende Kommunes Kasse, men at der i intet Tilfælde paahviler Kommunerne nogen Pligt til at anvende større Beløb, end dem, der refunderes fra Staten.

Det tilføjes, at der, forsaavidt angaar Hjælpen til Indkøb af Margarine, ved nævnte Lovs Kap. VI § 2, Stk. 3, er stillet et Beløb af 0,5 Mill. Kr. til Raadighed for Socialministeren til Fordeling blandt de Kommuner, for hvis Vedkommende Anvendelsen af den i samme Paragrafs Stk. 2 anførte Fordelingsregel (ca. 22 pCt. af Udgifterne til den kommunale Hjælpekasse i Regnskabsaaret 1932/33) ikke kan antages at medføre den tilsigtede Refusion. Denne Fordeling er ikke sket endnu, men vil blive foretaget, saasnart det fornødne Materiale er tilvejebragt.

sign./Steincke.
/Underskrift.

Landarbejderforbundet i Danmark,
Azaleavej 22,
Valby.

Ved at bringe dette til Afdelingernes Kendskab, henleder vi navnlig Opmærksomheden paa sidste Afsnit af Ministeriets Skrivelse. Der er afsat en halv Million Kr. til Fordeling blandt de Kommuner, hvor den trufne Ordning vil virke mest urimelig og denne Fordeling har endnu ikke fundet Sted. Sogneraad for Kommuner, der er stillede som skildret i Brevet fra vor jyske Kammerat, bør kraftigt animeres til i hvert Fald at søge om Andel i den halve Million. Det koster ikke Sogneraadet andet end Ulejligheden med at skrive et Brev og Frimærke til samme. Undladelse af at skrive viser kun manglende Vilje hos Sogneraadet til at komme Kommunens mest trængende Beboere til Hjælp selv om det kan ske uden Udgift. V. R.

Nye kommunale Overenskomster.

I sidste Uge er afsluttet Overenskomster med følgende:

Haraldsted-Allindemagle	Sogneraad.
Astrup-Storarden	—
Krejbjerg	—
Onsbjerg	—
Humble	—

Sandheden om Socialreformen.

I Tidsskriftet »Danmarks kommunale Efterretninger« gør Kontorchef Melander, Haderslev, Status op for Kommunerne i Aaret 1933. Han skriver her bl. a.:

Aaret 1933, som nu er gaaet over i Historien, har i mange Henseender været et begivenhedsrigt Aar og ikke mindst i kommunal Henseende har det bragt Forandringer og Omvæltninger, som næppe nogen af dets Forgængere. De grundlæggende Love for saavel Købstad- som Landkommunestyret har været underkastet en gennemgribende Revision, Ejendomsbeskatningen og Skolelovgivningen er blevet ændret, men først og sidst har Aaret bragt os det Brud med den hidtidige uoverskuelige og sammenlappede Forsørgelseslovgivning, som kendetegnes ved Socialreformens Gennemførelse.

Socialreformen! Ja, hvad har Socialreformen da egentlig bragt os?

Skulde man tro de mange politisk inspirerede Indlæg, der siden Efteraaret har figureret rundt omkring i Dagspressen, maa den jo være et Makværk, som kun bidrager til at forvirre Begreberne i en i Forvejen vanskelig Tid. Men den læge Kommunemand lader sig ikke vildlede. For ham er det saglige Hensyn det ene afgørende, og han kender og ringeagter den Tendens, der efterhaanden har udviklet sig til at mistænkeliggøre og nedsætte ethvert godt og sagligt Arbejde, som man af politiske Grunde ikke har faaet nogen Meddelagtighed i.

Sandheden om Socialreformen er den, at den saglig set er et Lovgivningsværk af meget høj Rang, og at dens tekniske Opbygning er fuldendt. Paragraf efter Paragraf er som smaa afstemte og afslebne Mosaikstykker føjet ind i Billedet til en plastisk Helhed, der staar som et Monument i dansk Lovgivningskunst.

Og praktisk set har det uden Vaklen skabt Orden i det Kaos, der prægede vort tidligere Forsørgelsessystem. Den har afskaffet alle overflødige Led, lagt Arbejde og Ansvar paa samme Sted og gennemført nye og klare Principper med Hensyn til de Trængendes Stilling overfor Samfundet.

Jamen Udgifterne siger man, de ligger jo helt ud i det blaa.

Selvfølgelig kan Udgifterne i Forbindelse med en saadan Omvæltning af det økonomiske Grundlag, hvorom her er Tale, ikke i Forvejen nøje beregnes; men naar Prøvetiden er omme, skal det nok vise sig, at der ogsaa her er skabt en bedre Ordning end før, og i hvert Fald vil Fordelingen mellem Kommunerne finde Sted efter langt mere retfærdige Principper.

Kommunerne har faaet mere Arbejde end før. Ja — naturligvis; der er jo lagt nye, store og omfattende Omraader ind under deres Administration, men dette Merarbejde vil sikkert blive opvejet af de Fordele, som den samlede Oversigt og deraf følgende Aktionsmulighed frembyder.

Det er forstaaeligt, at hele denne Nyordnings Gennemførelse især i Landkommunerne har beredt adskillige Vanskeligheder; men i det store og hele har man Indtryk af, at Sogneraadsformændene — takket være den høje Standard, der hidtil har præget dansk Kommuneadministration — ogsaa vil være i Stand til at løse denne Opgave paa tilfredsstillende Maade.

Vi gaar nu ind i et nyt Aar. Maatte det Lyssyn, der paa adskillige Omraader gør sig gældende ved Aarsskiftet, vinde fremad og komme til at præge det danske Kommunestyre i 1934.

Politisk Naivitet.

Politisk Naivitet er naturligvis stærkest fremtrædende i Lande, hvor Folket sent har faaet Adgang til at tale med og kun i ringe Grad har været medbestemmende. Men Naiviteten trives saamænd ogsaa i ellers politisk oplyste Folk, naturligvis mest blandt de mere indifferente, men ogsaa langt op mellem dem, der ikke tænker dybere over Tingene.

Det er dette, visse af det konservative Folkepartis Ledere trækker Veksler paa i denne Tid, og det er i Virkeligheden det, der har faaet Oppositionen til at gaa amok i den Kritik af Regeringens Forslag om visse Forholdsregler.

Et Blad gik saa vidt i sin Omtale af disse, at det mindede om Bismarcks Undtagelseslove og drog Sammenligning mellem disse — — og Regeringens Forslag! Som om der overhovedet kan drages Paralleller mellem den gamle, tyske Reaktions Forsøg paa at lægge Udviklingen og Arbejderbevægelsen i Lænker og den danske Regerings Forsøg paa at hindre, at reaktionære Stormløb for Tiden føres med Midler, der sænker den politiske Morals Niveau til et Lavmaal.

Men Naiviteten lever. Den gamle Studenterforeningstaler, Hr. Pürschel, der skal have været uovertræffelig, naar han i sine yngre Dage boltrede sig mellem meget unge Mennesker, men som rykkede helt i Baggrunden fra det Øjeblik af, da han skulde vise sine Evner over for Livets og Dagens Realiteter, gaar ganske i Ungdom igen. Han har opdaget, at Tiden hos visse Mennesker har skabt en Atmosfære, saa de ellers forlængst kasserede Studentervittigheder og mere end letkøbte Talemaader atter har en lille Renæssance, og der er intet at sige til, at den Mand, der ellers er kasseret som mindre duelig, hvor det gælder, nu griber til med begge Hænder, da der endelig viser sig en Tjans, som hans Evner rækker til.

Man kan naturligvis beklage, at det politiske Liv kan opvise Eksempler paa, at en overlevet Tids Mand kan faa Bifald paa denne overlevede Tids mest banale Talemaader. Men det nytter nu engang ikke at græde over spildt Mælk og ej heller over Menneskenes Taabelighed.

Man maa nøjes med at tage Kendsgerningerne til Efterretning og uddrage Lære af dem.

I den Henseende er der for saa vidt ogsaa noget at lære af de unge Konservative og den aldrende Hr. Pürschel, nemlig at de ikke har evnet at finde paa noget som helst nyt, men at de i typisk Grad er Germanernes Lærlinge.

Bevares, da Hr. Pürschel befandt sig i sin første Ungdom, var Tonen over for Folket sydpaa af en ganske anden Karakter. Dengang strøede han om sig med sine Studentervittigheder for at søge at ramme en frisindet Udvikling, som ogsaa tog Næring af tysk Aandsliv.

Men nu, da man forgæves søger efter Udtryk for tysk Aandsliv og kun ser en graa, ensfarvet Taage, dirigeret af de mest reaktionære Kræfter, tager Hr. Pürschel og hans særdeles gerne de forhen saa lidet estimerede Germanere til deres Bryst.

Ja, de kopierer dem endog slavisk. De benytter næsten nøjagtigt de samme Vendinger, som Nazisterne gjorde Brug af under deres Agitation. De angriber den demokratiske Indstilling, men koketterer alligevel med den, fordi den kan bruges, og de haaber med Tiden at faa afpasset en samlet dansk Reaktion, der kan forene mere eller mindre hede Konservative med de Dele af Landboerne, som for Tiden slider sig løs fra Venstre.

Naturligvis falder der ogsaa Sukkergodt af til Arbejderne. Men de har heldigvis ikke i større Udstrækning bevaret den blaaøjede Naivitet, som forudsætter, at Reaktionen kan løbe om Hjørnet med dem, hvor skøn og tillokkende den end søger at optræde, naar det gælder at bedaare dem.

Tværtimod vil dansk Arbejderbevægelse vise sig at være et usædvanligt stærkt Bolværk over for de sidste Dages Reaktionære. At nogle Tossehoveder laver kommunistiske Numre og derved indirekte gavner Reaktionen, maa vi tage med. Men de er faa ved Siden af den samlede Arbejdermasse, som over for en utroligt taabelig reaktionær Leflen — forresten fra flere Sider — tager afgjort og bestemt Standpunkt.

Det udvidede Arbejdsløshedsraad.

Nu skal det være Alvor med at gøre noget for at bekæmpe Arbejdsløsheden effektivt. Man har udvidet Arbejdsløshedsraadet; det er forøget med 8 nye Medlemmer.

Naar man ser paa Raadets Sammensætning, kan man som Arbejder ikke andet end føle sig noget tilsidesat. Af Raadets 15 Medlemmer er der kun en, som direkte frister Arbejdernes Kaar; ydermere er vedkommende fra et Fag, som vel har sin Betydning, men som samtidig er et af de mindste, vi har herhjemme.

Man skulde vel mene, at naar det gjaldt Raad og Vejledning for de mange Arbejdsløses Kaar, var disse lettere at finde blandt de større Erhvervsfag, saasom Jernindustrien og Byggefagene.

Jeg ønsker at tilføje, at jeg ikke har noget personligt at indvende mod nogen af de valgte Repræsentanter, da de fleste er mig ubekendte. Det jeg hermed ønsker at paavise er, at Arbejderklassen ikke har den Repræsentation i Raadet, som den i Kraft af sin Betydning er berettiget til, saa meget mere som det er den, Arbejdsløsheden rammer haardest.

Meget tyder paa, at man ikke har ønsket at give Arbejderklassen den Repræsentation, som den kunde gøre Krav paa. Der er blandt andet den Mærkværdighed ved Raadets Sammensætning, at man synes helt at have glemt, at der findes Arbejdsløse og Landarbejdere, som hver for sig nok kunde give Raad og Vejledning angaaende deres Kaar, og det kunde vel ikke kaldes ubeskedent, om de Mennesker fandt, at ogsaa de havde en lille Part i Sagen.

Ved Optagelsen af nye Medlemmer til Raadet har man dog haft for Øje at betænke den Del af Landbruget, der er Arbejdskøbere med en Repræsentant, hvad jeg i og for sig finder kan være berettiget, men hvorfor saa ikke ogsaa den anden Part, Landarbejderne? Naar Raadet ogsaa har til Opgave at finde Vej for en Merbeskæftigelse i Landbruget, maa man mene, at det vilde være rimeligt og naturligt, at Landarbejderne var repræsenteret, idet de dog udgør en anseelig Del af Landbrugserhvervets Udøvere. I Dag findes der 35,000 organiserede Landarbejdere, og det er endda den mindste Del af de Arbejdere, der er beskæftigede i Landbruget. Det vilde sikkert ikke have været vanskeligt at finde egnede Folk, som kunde repræsentere Landarbejderne i Arbejdsløshedsraadet.

Om de Arbejdsløse, kan det vel ikke siges, at de udgør en Stand for sig. Og dog er det saadan, at der blandt dem er ved at opstaa en 5. Stand, thi det er desværre saadan, at af de Arbejdsløse er en stor Part uden Beskæftigelse Aar ud og Aar ind, afbrudt af nogle faa korte Arbejds-Perioder.

Naar der bliver Tale om Arbejdets Fordeling, maatte man mene, at Arbejdsløse havde den største Interesse i Spørgsmaalets Løsning, og at de derfor ogsaa har et rimeligt Krav paa at blive taget med paa Raad. Et gammelt Ord siger, at den mærker bedst, hvor Skoen trykker, som har den paa. Og naar Talen er om Arbejdsløshedens Byrder og Savn, saa skulde jeg mene, at de Arbejdsløse og Landarbejderne hører til den Part, som ved, hvor Skoen trykker.

Landarbejderne og de Arrbejdsløse bør være repræsenteret i Raadet, og det vil være et Udtryk for, at man forstaar, hvor betydningsfuldt det er, at alle, som Arbejdsløsheden berører, er med til dens Bekæmpelse.

Og kun naar det sker, kan man forvente, at Bekæmpelsen vil lykkes.

København, Januar 1934.

J. Jensen Bech,
Landarbejder.

Hvad vil Konservatismen?

Man mindes den gamle Tællen paa Knapperne »Skal, skal ikke«, naar man i denne Tid betragter Forvirringen inden for dansk Konservatisme. Højest i denne Retning kommer »Berl. Tid.«, som for Tiden lader en Medarbejder fortælle Københavnerne, at hele Nordjylland er nazificeret — medens de lokale jyske Blade af alle Partier, ogsaa Højre, betegner Beretningerne som Vrøvl, man ler ad.

Men Berlingerens Optræden har unægtelig virket inspirerende paa Højres hedeste Hoveder. Kaktus-Greven, den unge Knuth fra »Sydhavsøerne«, har i en Artikel, som Bladet viste al mulig Ære forkyndt, at Tidspunktet var inde for Konservatismen herhjemme til at tone rent — d. v. s. nazistisk — Flag og forkaste Parlamentarismen. Naturligvis maatte *Christmas Møller* tage Afstand fra den ungdommelige Greve, og det skal erkendes, at han gjorde det bestemt, velsagtens ogsaa for at klargøre, at han ikke billigede »Berl. Tid.«s uærlige Spil og lumske Leflen for Nazismen.

Imidlertid er Sagen ikke ude af Verden med det. Det bryder og gærer i Konservatismen. De mest reaktionære Elementer, som er syge af Længsel efter at kunne sætte Foden paa Nakken af det store menige Folk, og som betragter Knusningen af Arbejderorganisationerne som deres Livs store Maal, kan ikke længere holde deres Længsler i Tømme.

Forleden rykkede den konservative Borgerrepræsentant *Frantz Pio* frem i Berlingeren paa Linje med Kaktusgreven og slutter sig »som Repræsentant for de Ældre« til ham. Han fortæller, at han ikke staar alene inden for sin Generation. Som Bevis herfor skriver han:

— Jeg har i den senere Tid ved flere Lejligheder i konservative Forsamlinger, som sandelig ingenlunde var Ungdomsforeninger, taget skarpt til Orde for, at Konservatismen skulde sige sig løs fra Demokratiet ,og jeg har hver Gang faaet ikke ringe Tilslutning, og i hvert Fald var der ingen, der tog til Orde imod mig, skønt ved en af disse Lejligheder alle Partiets Spidser var til Stede.

Han slutter med at forlange, at Konservatismen »maa gribe den nye Tids Idéer og stille sig i Spidsen for den Bevægelse, der nu begynder at rulle over Landet«.

Vi erkender, at selv om Hr. Pio er vor bitre politiske Modstander, saa er hans aabne Standpunkt at foretrække for et Spilfægteri som det, Konservatismens Spidser efter hans Mening driver, og i Særdeleshed at foretrække for den Underfundighed, »Ber. Tid.« driver, og som ogsaa giver sig Udtryk i Bladets Bemærkninger til Pios Artikel. Thi selv om det spydigt bemærker, at Grev Knuth »unægtelig er en ung Mand« og Dr. Pio »en meget rørig Mand«, som nok kunde have lidt tilovers for sin Fortid«, saa kan Bladet dog fremdeles ikke bekvemme sig til at tage Standpunkt.

Det anfører, vel nærmest undskyldende, at et Blad ikke »kan binde den Storm af Idéer og Stemninger, der for Tiden hvirvler gennem Konservatismen, og som baade er Udtryk for dens Livsmuligheder og Farer for dens partimæssige Sammenhængskraft«.

Men det »tror nu nok«, at Konservatismen kommer til at gaa den lige og almindelige Valgrets Vej, og det tvivler om, at Grev Knuth og Dr. Pio, naar det kommer til Stykket, vil være enige om, hvorledes et nyt Samfund skulde indrettes.

Man mærker det ubestemte og det underfundige paany i Ordene »vi tror nu nok«. Berlingeren salverer sig. Den tør ikke støde Partiets Formand og gaa imod hans Udtalelse. Den vil paa den anden Side ikke støde de nazistiske Elementer, men nøjes med et »tror nu nok«.

Hvor det ligner, og hvor er det karakteristisk for den Uærlighed og Underfundighed, der kendetegner de nye Bevægelser.

Og det er dem, der praler med at kræve højere Luft og bedre politisk Moral!

Vorherre bevare os.

Ugens Tekst.

Under de mange politiske Debatter, der i Aarene siden Krigen er ført angaaende Jordspørgsmaalet, blev det stadig paapeget ,at der gik en Strøm af Indbyggere fra Landet til Byerne, væsentligt foranlediget af, at der ingen Beskæftigelsesmuligheder var paa Landet. Aarsagen til de manglende Beskæftigelsesmuligheder paa Landet var i første Instans at søge i det uløste *Jordspørgsmaal,* hvad enten man nu talte om manglende Grundskyld eller utilstrækkelig Udstykning. For at raade Bod herpaa og for i nogen Grad at standse Strømmen eller endog for et Stykke Tid at vende den, saaledes at de mere »landlige« Byboere atter kunde komme tilbage til Jorden, blev der fra Statens Side sat ind med en Udstykning, der siden sin Begyndelse i 1899 har medført, at der er oprettet over 20,000 Husmandshjem.

*

Man har — ogsaa fra socialdemokratisk Side — været stillet overfor den Betragtning, at Jordspørgsmaalets Løsning under normale Forhold vilde være ensbetydende med Arbejdsløshedens Ophævelse, og under Hensyn hertil var Jordspørgsmaalet gennem flere Aar det mest centrale i Socialdemokratiets Agitation paa Landet; men det var dog særlig fra georgeistisk og radikal Side, denne Paastand blev ført frem — for de førstnævntes vedkommende ud fra Dogmatiken om de troldomsagtige Virkninger af en Grundskyld, for de Radikales ud fra den nære Tilknytning til Husmændene. Men for alle, der vilde tænke Sagen igennem til Bunds, maatte det selvfølgelig staa klart, at selv den mest rationelle Løsning af Jordspørgsmaalet ikke paa langt nær kunde løse Beskæftigelsesproblemet. Vel var en Udstykning ensbetydende med en forøget Beskæftigelse og forhøjet Produktion, men naar man tager i Betragtning, at der hvert Aar er draget 20,000 til Byerne, har det ikke forslaaet synderligt med 20,000 ny Hjem i Løbet af 34 Aar, selv om de ny Hjem paa indirekte Maade har givet Beskæftigelse.

*

Der maatte selvfølgelig ganske anderledes Midler til for at faa løst Beskæftigelsesproblemet. Og i Erkendelsen heraf har Socialdemokratiet da ogsaa stillet sig i den forreste Front for at fremme Industri, Fiskeri og Handel. At dette ikke i særlig Grad er lykkedes, kan vi takke Verdenskrisen for; men det forklejner ikke det rigtige i Partiets Syn paa, at en Løsning af Beskæftigelsesproblemet i lige høj Grad drejer sig om *alle Grene* af vort Samfunds Erhvervsliv.

Nu har den herskende Krise imidlertid belært os om, hvilke Rystelser vi kan komme ud for. Som Følge af de lave Priser paa Landbrugsprodukter, er der ikke megen Efterspørgsel efter Jord, og der er ikke egentlig Hausse i Udstykningspolitiken. Skulde vi udelukkende afhjælpe Arbejdsløsheden gennem Udstykning, vilde det jo nok strække sig over nogle Hundrede Aar! Men de daarlige Konjunkturer for Landbrug og Udstykningspolitik har ogsaa stillet Landkommunerne overfor et *Arbejdsløshedsspørgsmaal,* og de sidste Vintre har vist, at Landkommunerne har haft en enorm Arbejdsløshed, ja, procentvis har den sikkert mange Steder været større end i Byerne. Jeg kender i hvert Fald adskillige Kommuner, hvor de almindelige Arbejdere ikke har kunnet opdrive en eneste Dags Arbejde hos private Arbejdsgivere, og hvor samtlige Arbejdere har været i Kommunens Brød ved den Smule kommunale Arbejde, der kunde fremskaffes. Aldrig har Landkommunerne været ude for en mere alvorlig Situation. Arbejde er der ikke at opdrive, og Skatterne svigter, medens Udstykningen er gaaet i Staa.

Her staar vort Parti, Fagbevægelsen og Samfundet iøvrigt for et alvorligt Problem. Byggearbejde er der praktisk talt intet af paa Landet i Øjeblikket, og selv om det vel nok kan blive bedre senere, vil det ikke betyde meget for Beskæftigelsen. Skovarbejdet bliver mere og mere underordnet, efterhaanden som vi gaar til andre Varmekilder. Dræningsarbejdet er i Øjeblikket hjulpet lidt frem, men varer jo ikke ved. Selve Landbrugsarbejdet er efterhaanden blevet udpræget Sæsonarbejde, og det udføres nu væsentligt ved Maskinkraft og ganske unge Mennesker. Hvad er da egentlig tilbage? Tilbage er faktisk kun det saakaldte kommunale Arbejde, der grupperer sig om Vej-, Grus- og Stenarbejde. Dette er dog i Forvejen meget begrænset, og i Længden kan det jo heller ikke slaa til, saa meget mere, som Vejene efterhaanden kommer i Orden — rent bortset fra, at dette Arbejde ikke kan regnes med til det saakaldte *produktive* Arbejde. Vel er Forholdene i Øjeblikket ekstraordinære, men selv om Krisen trækker over, ændres der næppe noget væsentligt.

*

Landarbejderforbundet kan tale med om, hvor vanskeligt Situationen er derude. I Afdeling efter Afdeling har saa godt som alle Medlemmerne været arbejdsløse den ganske Vinter og har kun haft Krisehjælp at holde sig til; men hertil kommer et andet Forhold: Lægger man i Byerne Mærke til, hvem det er, der melder sig ved Dørene for at bede om Mad eller Penge, falder man straks over, at en stor Procent er Tjenestekarle og Landarbejdere. Hver Skiftedag sender ny Hundreder eller Tusinder, der ikke kan finde Beskæftigelse paa Landet, ud i den tvungne Vandring fra By til By.

I Forbindelse med denne Sag staar vi overfor Afgørelsen af flere vigtige Spørgsmaal. Der er først og fremmest Beskæftigelsesproblemet, men dernæst er der Løn- og Understøttelses-Spørgsmaalet. Hertil kommer Jord- og Skattepolitiken, som vi antagelig ogsaa kommer til at tage op til Drøftelse.

*

Baade af Hensyn til Byernes Økonomi og de Mennesker, der søger ind til Byerne, maa vi have standset Strømmen derude fra Landet. Byerne kan ikke blive ved at være en Slags Asyl for Landkommunerne. Men det nytter selvfølgelig ikke, at man sætter et Stoppeskilt op her, hvis man ikke samtidig skaber et Eksistensgrundlag for disse Kommuners Befolkning.

Noget effektivt maa altsaa gøres derude. De senere Aar har nemlig affødt et nyt Landproletariat, der ganske vist ikke er præget af Fortidens Trællesind, men hvis økonomiske Forhold er af en saadan Art, at de rykker gamle Dages Tilstande meget nær. Lønnen ligger for Løsarbejdere fra 6—1200 Kr., men det er ikke nær alle, der naar op paa de 1200 Kr. Tvertimod maa mange klare sig med 7—800 Kr. Understøttelsen gennem Fagforeningen kan jo ikke række saa langt, og for de Arbejdere, der er henvist til Støtte fra moderat styrede Kommuner, er det ensbetydende med den rene Elendighed. Ved Møder paa Landet har jeg hørt mange tragiske Skildringer om det Lavmaal af Midler, der ydes Arbejderne.

*

Men det er ikke de almindelige Arbejdere alene, der lider denne Skæbne. En Række Haandværkere gaar det paa lignende Maade. Og for de mange Smaahusmænd, hvis Lod ikke er stor nok til at danne Grundlag for en Families Eksistens, er det lige saa fortvivlet. Den Bifortjeneste, som disse Mennesker før havde ved Kørsel, Handel eller nogle Dages Arbejde for Gaardmændene, er fuldstændig faldet væk.

Man ser altsaa, at ogsaa *Landet* under den kapitalistiske Udvikling efterhaanden stilles overfor et lige saa ondartet socialt Problem som Byerne. Men medens Byerne overlangs bedre kan klare Understøttelses-Spørgsmaalet, fordi dets Produktion og Økonomi er mere alsidig, staar Landet svagt rustet som Følge af, at dets Økonomi udelukkende er knyttet til en eneste Gren, nemlig Landbrugsproduktionen.

*

Som saa mange andre Lande har Danmark ogsaa sit Agrarspørgsmaal at

kæmpe med. Hvilke Veje vi skal følge for at komme frem til bedre Forhold, er det under den nuværende Situation ikke fristende at komme ind paa. Men derfor bestaar Problemet lige fuldt, og der er er ingen Tvivl om, at den kommende Tid vil tvinge os til at søge det løst. *Sirius.*

Strejken paa Gisselfeld og Holmegaards Skovdistrikter udsat.

Det meddeles herved, at Gisselfeld Kloster har nedlagt Protest mod den af Landarbejderforbundet varslede Strejke, under Paaberaabelse af, at der eksisterer en gældende Overenskomst paa Distriktet, og Landarbejderforbundet gøres ansvarlig for det Tab, Godset maatte lide ved en eventuel Arbejdsstandsning.

For at være paa den rigtige Side har Landarbejderforbundet derefter tilbagekaldt andet Strejkevarsel, indtil Den faste Voldgiftsret har truffet Afgørelse i Sagen om Strejkens Lovlighed, derfor er Strejken udsat, indtil nærmere Meddelelse herom fremkommer.

Skovarbejderne til Møde paa »Klostergaarden«.

For nærmere at drøfte den Situation, som er opstaaet ved Strejkens Udsættelse afholdes der Lørdag d. 27. Januar Kl. 8 et Møde for Distriktets Arbejdere. Mødet holdes paa Klostergaarden overfor Rønnede Kro.

Oscar Levinsen.
/ Fr. Hansen.

Overenskomst med Herregaarden Bygholm ved Horsens.

Ved en Forhandling den 20. Januar lykkedes det at faa afsluttet Overenskomst med Forpagter Holmbo, Bygholm ved Horsens, hvorved Daglønnen forhøjedes fra 3,50 Kr. pr. Dag op til Maribo-Overenskomstens Bestemmelser.

Malkearbejdet, der hidtil betaltes med 1,50 Kr. pr. Dag, betales nu med 2,00 Kr. pr. Dag.

Blokade.

Indtil overenskomstlig Aftale maatte komme i Stand, er det forbudt Medlemmer af Landarbejderforbundet at tage Arbejde paa den af Aalborg Kommune ejede og drevne Gaard »Sohngaardsholm«.

Landarbejderforbundet d. 24. Jan. 1934.

Oscar Levinsen.
/Vilh. Rasmussen.

Uroen i Sønderjylland

Af C. H. Christensen, Skovby.

Omtrent siden Sønderjylland ved Afstemningen i 1920 blev forenet med Moderlandet Danmark, har der hersket Uro i Landsdelen. De første Aaringer efter Genforeningen gik alt tilsyneladende godt; de økonomiske Tilstande for Erhvervslivet var gode, og det tyske Mindretal lod til at være tilfredse med den Politik, Danmark førte. Men hvorlænge var Adam i Paradis?

Som bekendt havde vi ved Genforeningen og nogle Aar derefter den lave Krone, som bevirkede, at Landbrugserhvervet fik gode Priser for dets Varer, og det sønderjydske Erhvervsliv befandt sig godt under dansk Styre og Administration.

Da Kronen i 1925 gik i Pari fik Piben en anden Lyd; Priserne faldt, og Utilfredsheden og Uroen begyndte at gøre sig gældende.

Bonden fra Vesteranflod, Hr. Cornelius Petersen, startede den første Bevægelse. I Førstningen greb Bevægelsen tilsyneladende hele eller i hvert Fald store Dele af den sønderjydske Bondestand. Møderne, Cornelius Petersen og hans Underkorporal, den kendte Fanatiker Th. Kylling fra Frørup, holdt omkring i Landsdelen, var godt besøgt, og der herskede en Stemning, som om de to Herrer Dagen efter skulde overtage Magten i gamle Danmerk.

Jeg husker endnu, hvorledes Begejstringsrusen ved et saadant Selvstyremøde havde grebet de ellers saa nøgtern tænkende sønderjydske Bønder, idet undertegnede paa Hjemvejen fra Mødet blev præsenteret for følgende Udtalelse, fremsat i fuldt Alvor: »Nu skal det snart blive anderledes; i Løbet af kort Tid vil Cornelius Petersen og Kylling have ordnet det hele.« Da jeg tillod mig at trække lidt tvivlende paa Smilebaandet, trak vedkommende medlidende paa Skulderen af saa megen Naivitet.

Selvstyrebevægelsen løb ud i Sandet. Cornelius Petersen blev sindssyg, og Kylling blev af Politiet baaret ud af hans i Forvejen ved Tvangsauktion solgte Gaard. Nu skulde man jo have troet, at da det gik saa daarligt med den første Bondebevægelse hernede, at det saa var slut for evigt med den Slags Galskab. Dette var dog ikke Tilfældet. Efter Selvstyrebevægelsen fik vi mange andre lignende Forekomster og har stadig her i Sønderjylland seperate Bevægelser.

Til de separate Bevægelser, vi i Øjeblikket er belemret med, hører Landbrugernes Sammenslutning. Denne Bevægelse er ganske vist ikke født her i Landsdelen, men derimod oppe paa Randersegnen; men alle saadanne Bevægelser har altid slaaet godt an her i Landsdelen, og dette blev ogsaa Tilfældet med L. S.

Den megen Tale om Produktionsstrejke inden for L. S. Bevægelsen havde sine stærkeste Forkæmpere her i Sønderjylland, og da Teaterstykket skulde opføres, blev det selvfølgelig her i Sønderjylland, det skulde prøves (Mejeristandsningen den 23. Juli).

De separate Bevægelser inden for Landbostanden, enten de findes her i Sønderjylland eller i det øvrige Land, vil sikkert aldrig faa nogen Betydning; det er jo ikke saadan, at vore Landmænd ikke har forstaaet at slutte sig sammen, at organisere sig, at samarbejde. Tværtimod. Vort Lands Landbrugere har en Andelsbevægelse, som vel intet andet Land har Magen til, og man har De samvirkende Landboforeninger og dito Husmandsforeninger. Det bliver uden Tvivl igennem disse gamle, prøvede Landboorganisationer, at Landmændene ogsaa i Fremtiden skal have deres Interesser varetagne.

Dernæst har vi Nationalsocialismen, Nazi, det sammentrængte Navn, som vel benyttes mest i daglig Tale. Selv kalder Partiet sig jo for det nationalsocialistiske Arbejderparti.

Vi har her to sideløbende Bevægelser; det danske Nazi med Doktor Clausen, Bovrup, som Fører, og det tyske Nazi, som har mange Førere. Hvem, der er den ypperste, er vel vanskeligt at sige.

Det tyske Nazi fik først Vind i Sejlene, da Hitler var kommet til Magten i Tyskland. Tyske Grænseflytningsfanatikere rejste Hovederne og kom med udæskende Udtalelser imod Grænsen og mod det danske Folk. Syd for Grænsen slog Dr. Siewers og Pastor Peperkorn, ved et Møde den 5. April i Eckernførde, Tonen an. D'Hrr. udtalte bl. a.: Vi byder jer at haabe; thi ogsaa Grænsen mod Nord bløder, ogsaa mod Nord og af Norden er der tilføjet os Uret. Danmarks Stjerne er i Dalen, der hersker nu i Nordslesvig et infernalsk Had mod Danmark, og et Haab om Befrielse er tændt. Den Dag vil derfor oprinde, da Gaden er aaben og fri for de brune Batailloner. Dagen vil oprinde, hvor det tyske Flag atter vajer over Dybbøls Skanser.«

Nord for Grænsen husker vi, hvorledes den nu saa kendte Lærer Hansen, Burkal, til Trods for, at han er ansat og lønnet af den danske Stat, ikke generede sig for at angribe den Stat, hvis Tjenestemand han er. Han skrev smædende Artikler i det tyske Mindretals Presse og spurgte bl. a., om de (det tyske Mindretal) nu var rede til Opbrudet.

Saadanne udæskende Erklæringer og Taler skulde selvfølgelig medvirke til, at de, der ønskede en Grænseregulering, atter rejste Hovedet. Men efterhaanden som hele dette tyske Grænseflytningsrumleri og Nazifisering af det tyske Mindretal tog til, blev det klart for os Danske, at vi maatte tage vore Modforholdsregler, hvilket ogsaa skete.

Og her maa man sige, som forresten altid har været Tilfældet i dette Spørgsmaal, at hele den danske Befolkning i Landsdelen tog Del, uanset hvilket politisk Parti, den enkelte tilhørte.

Onsdag den 12. April holdtes det store danske nationale Møde paa Folkehjem i Aabenraa, hvor en Række Talere med fhv. Minister H. P. Hanssen førte Ordet. Ved Mødet stilledes Krav om, at Staten skulde gribe ind, hvilket ogsaa skete, bl. a. ved Uniformsforbudet.

Den 17. April holdtes det store Arbejdermøde i Tinglev. Tinglevhus' Lokaler var stuvende fulde, og der herskede en udmærket Stemning. Man var her villige og forberedte til at optage Kampen imod Grænseflytningen og Nazifiseringen. Folketingsmændene J. P. Nielsen og Peter Mortensen førte her Ordet. Tysksindede Arbejdere stod her ved dette Møde og tog skarp Afstand fra Grænseflytningsrumlerierne og Nazifiseringen af Sønderjylland.

Senere kom der mange andre store Møder til, saaledes Mødet i Haderslev, som ogsaa holdtes i April Maaned, og de store Ungdomsstævner i Tønder og paa Dybbøl. Dernæst er der i Sommerens Løb holdt mange store Arbejderstævner, navnlig i Grænseomraadet.

Kampen var indledet og blev ført — og føres stadig — med alle til Raadighed staaende Midler.

Selv om vi godt kan faa en Del Vrøvl med det nazifiserede tyske Mindretal, hører jeg til dem, der tror, at særlig farlig bliver Mindretallet ikke, bl. a. grundet paa dets Lidenhed. Dog kan det maaske blive farligt nok, hvad angaar Jordspørgsmaalet og inden for Skoleomraadet. Det tyske Pengeinstitut i Haderslev, »Kreditanstalt Vogelgesang«, der raader over store Pengemidler fortsætter stadig Kampen for at erhverve Jord over paa tyske Hænder, og det tyske Mindretal har nu oprettet 46 Privatskoler i Landsdelen. Der er vist ingen Tvivl om, at der i mange af disse Skoler foregaar en fuldstændig Nazifisering af Børnene.

Tiden maa nu være inde til, at Regering og Rigsdag tager op til Overvejelse, om det tyske Mindretal stadig gør sig fortjent til at oppebære et Statstilskud paa 50 Kr. pr. Barn, der gaar i disse Skoler. Samtidig burde Regering og Rigsdag overveje, om de ca. 700 tysksindede Tjenestemænd, som findes her i Sønderjylland, alle er værdige til at virke i den danske Stats Tjeneste.

Foruden det tyske Nazi har vi en sideløbende Bevægelse, »Nordslesvigsk Front«. Denne Bevægelse, som blev startet for kort Tid siden med den kendte tyske Dr. Lorenz Christensen, Sønderborg, og Gaardejer Deigtgræber, Sebbelev, Als, Kylling, Frørup, m. fl., har særlig gjort sig bemærkekt ved at forlange 300 Mill. Kr. af den danske Stat til en Sanering af de økonomiske Forhold i Sønderjylland. Hvorledes denne Hob Penge skulde skaffes til Veje, har d'Hrr. sikkert glemt at tænke over. Bevægelsen er maaske allerede afgaaet ved Døden, i hvert Fald hører man ikke noget videre til den.

Dernæst har vi det danske Nazi med Dr. Clausen, Bovrup, i Spidsen, som har taget godt ved Lære af Nazi i Tyskland. Dr. Clausen og hans Underførere farer rundt og holder Brandtaler; Saglighed er de fuldstændig blottet for. Jeg skal tage et Par Citater fra deres Møder og deres Presse: »Dette konservative Pak, for disse nationale Bedragere vilde en Koncentrationslejr jo være et passende Opholdssted«. Saaledes talte Ritmester Lembcke ved et Møde i Toftlund den 25. Juni.

I deres Blad »Nationalsocialisten« finder man følgende: »Socialdemokratiet har givet sig til at forandre dets Program fra socialistisk til borgerligt — det fjerner enhver Trevl, der er i det af Socialisme.«

I samme Nummer af Bladet, paa samme Side, finder man følgende: »Vi anklager Regeringen og dens Støttepartier for bevidst at bruge den skabte Krise til Gennemførelse af statssocialistiske, kommunistiske, marxistiske Foranstaltninger.« Man maa lade dem, der er »System« i Galskaben.

Blot endnu et Par Citater fra dette Smudsorgan: »Regeringen er en nydelig Samling Forbrydere«. »Vi betragter Stauning, Krag, Christmans Møller og Munck og hver eneste Mand, der sidder inde paa Rigsdagen, som nogle komplette Slyngler.« Videre hedder det: »At tænke sig, at et stort og stærkt Folk skal lade sig hundse, tyrannisere og plyndre efter Tur af 4 snottede smaa Klassepartier — af en Røverbande, der, naar den er samlet, ikke er større, end den kan sidde om et Bord.«

Ja, saadan er Tonen i det Organ og den Bevægelse, der har sat sig det Maal at afskaffe Folkestyret og indføre Diktatur i Stedet.

Vi har jo Pressefrihed her i Landet; men der burde dog vist være en Grænse, som ikke maatte overskrides, en Grænse, som ogsaa gjaldt for Nazis smudsige Pennehelte.

Hvad er nu Grunden til alle disse Bevægelser og al den Uro her i Landsdelen? Ja, den skal vel søges paa flere Omraader. Krisen har vel nok sin Del af Skylden for, at Dele af Befolkningen er saa utilfredse. Men der er jo ogsaa Krise i det gamle Land, og der har — bortset fra nogle enkelte — Befolkningen dog ikke i den Grad tabt Hovedet, som det er Tilfældet med den Del af den sønderjydske Befolkning, som har tilsluttet sig disse forvildede Bevægelsesteorier.

En væsentlig Del af Skylden skal maaske søges i dette, at store Dele af Landsdelens Befolkning, maaske særlig indenfor Landbostanden, ikke, 13 Aar efter Genforeningen, er blevet tilstrækkelig politisk skolet. Man har ikke rigtig kunnet indordne sig i den parlamentariske Statsstyrelsesform. De første Aar efter Genforeningen har det selvsagt ikke været let for Sønderjyderne at indordne sig inden for de politiske Rammer; det var jo noget helt nyt, da man i det væsentlige kun havde været vant til Dansk eller Tysk i de 56 Aar, Fremmedherredømmet havde varet. Nu, 13 Aar efter Genforeningen, burde man vel nok med nogen Rimelighed kunne forlange, at den Side af Sagen skulde være klaret.

De sønderjydske Arbejdere har bedst fundet sig til Rette med Partipolitiken. — Ganske vist var disse ikke straks i 1920 klare over, hvor de hørte hjemme, og mange troede vist, at Socialdemokratiet var et Parti, som de, der ved Afstemningen havde stemt for at komme tilbage til Danmark, ikke kunde stemme paa.

Ved Folketingsvalget den 21. Septbr. 1920 fik Socialdemokratiet saaledes kun 6468 Stemmer, som beviser ovenfor nævnte; men ved Valget den 11. April 1924 var Tallet allerede fordoblet, og ved sidste Folketingsvalg den 16. Novbr. 1932, passerede Partiet som bekendt de 20,000 Stemmer.

Man kan her ikke være blind for, at Arbejderne og de med dem ligesindede eller ligestillede, bedst har kunnet indordne sig under danske Forhold.

Og det er jo ikke saadan, at denne Befolkningsdel ikke har mærket Krisen; den store Arbejdsløshed er ikke gaaet Sønderjyllands Arbejderstand forbi.

Det var bedre, hvis vi kunde blive fri for al den Bevægelsesuro hernede; men foreløbig bliver dette jo ikke Tilfældet, og saa maa Kampen rase videre.

Landsdelen og langt den overvejende Del af Befolkningen er dansk og ønsker ogsaa vedblivende at være det.

Den sønderjydske Presse tager aktivt Del i Kampen baade mod Nazi og Grænseflytningsrumlerierne. For første Spørgsmaals Vedkommende skal vi dog maaske se bort fra det halvnazificerede, konservative Organ i Kolding.

Skovby, i December 1933.

C. H. Christensen.

— — —

Ovenstaaende Artikel har paa Grund af Pladsmangel henligget nogen Tid, men den har dog ikke derfor mistet sin Aktualitet, tværtimod maa det vel siges, at den netop med de seneste Hændelser for Øje er i allerhøjeste Grad aktuel.

En haandfast Godsejer.

Paa Godset Thrusholm ved Havndal udspilledes der Torsdag den 18. Januar en Begivenhed, som man bedst kunde tænke sig var foregaaet for ca. 50 Aar siden, men som ikke destomindre finder Sted i Aaret 1934.

Nævnte Dag klagde Folkene over Kosten, som i 3 Uger i Træk havde bestaaet af Vandgrød, sødet med et Pulver, som faas i smaa Pakker, iøvrigt forbudt til Madbrug, samt halvkogte Kartofler med Fedmælksovs og dertil Kartoffelfrikadeller, kun halvstegt. I Stedet for en bedre Mad kom som Svar paa Klagen den ca. 70-aarige Godsejer ind i Folkestuen og trak en 15-aarig Karl i Nakken ud i Gangen og tildelte ham nogle Lussinger, og da en æl-

dre Karl traadte til og vilde hjælpe, fik ogsaa han 3 Lussinger og derefter Besked om at forlade Gaarden, og det gjorde da alle Karlene — 7 ialt.

Da 3 af disse staar som Medlemmer af vort Forbund, henvendte de sig til deres Afdeling om Raad og Bistand.

Afdelingen har nu henvendt sig til en Sagfører, som vil søge at faa omtalte Godsejer klapset af og dømt til Betaling af Løn og Kostpenge i 8 Uger, saa det bliver sikkert ikke nogen billig Fornøjelse for den opfarende Godsejer.

Dette til Advarsel for andre Karle. Det er anden Gang i Løbet af et halvt Aar Godset skifter helt nye Folk.

Hadsund Afdeling.

Kammerater!

Som Følge af det store Agitationsarbejde indenfor Afdelingerne, takket være de mange Kammeraters Selvbevidsthed er Landarbejderforbundet naaet en mægtig Fremgang i Aarenes Løb. 1933 har særlig sat sit Præg i vort Forbunds Historie, idet Forbundet i det forløbne Aar naaede op paa et Medlemstal af ca. 30,000.

Denne Landarbejderhær burde dog være meget større — mindst det dobbelte —; men rundt om i Landet er der endnu mange, som ikke er klar over, hvor deres Plads i Samfundet er. Først naar Vinteren staar for Døren, Pengene slipper op og Arbejdsløsheden sætter sit Præg hos de endnu uorganiseerde Landarbejdere, først da vaagner Bevidstheden hos de mange til Forstaaelse af, hvad det vilde sige for dem, om de i Tide havde meldt sig ind i Landarbejderforbundet, saa de i Stedet for at gaa for en Løn, som kun svarer til det halve af, hvad der kunde være erhvervet ved 12 Maaneders Medlemsret. — Hvor mange tænker ikke: havde jeg blot meldt mig i Forbundet senest 1. Juli 1933, saa kunde jeg dog have klaret mig selv, uden at have nødig at trygle og bede Sogneraadet om Bistand.

Derfor, Kammerater, opsæt aldrig til i Morgen, hvad du kan udrette i Dag; men sig til dig selv: Fra i Dag af vil jeg være med til at skabe et Samvirke i Forening med mine Kammerater, saa der skal blive Lys i Stedet for Mørke i min Tilværelse, og som en god Kammerat vise Vejen med et godt Eksempel. — Med en god Vilje udretter man meget, naar blot Chancen tilbyder sig som her. Netop derfor gør Alvor af det og meld dig ind i Landarbejderforbundet, og du vil komme til at erkende, at det er den Vej, som er fremad mod Maalet.

Medl. Nr. 24306.

Enighed gør stærk.

Naar man taler med sine Kammerater om Tidens Vanskelighed, særlig paa det lønmæssige Omraade, hører man saa tit den Udtalelse: Hvad har vi ud af at være organiseret, uden det at vi skal betale vort Kontingent til Forbund og Arbejdsløshedskasse.

Til saadanne Kammerater vil jeg gerne have Lov til at sige: Gør selv noget, for at forbedre dine egne og dine Kammeraters Kaar! Staar du kun som passiv Tilskuer og lader alt gaa som det bedst kan, saa maa du ikke vente dig store Resultater. Hvis vi skal opnaa at se vore Kaar forbedrede, saa maa vi alle arbejde med. Det nytter ikke at sige, at vi kan ingenting ordne og det skal vore Tillidsmænd klare. Ja, det skal de ogsaa, men du skal give dem den moralske Støtte ved at tale din Afdelings Sag, naar den kommer under Diskussion. Naar vi staar en enig Flok bag vore Tillidsmænd i de forskellige Afdelinger, da kan vi ogsaa opnaa Resultater, men vi skal hver for sig være rede til at ofre Tid og Arbejde til Organisationens Fremme.

Derfor, Kammerater, Enighed indenfor eders Afdelinger er en af de bedste Betingelser for at kunne rette ved Forholdene, og en Afdeling, hvor saadan Enighed og Kammeratskabsfølelse findes, der udebliver Resultaterne heller ikke.

Medl. 32056, Erik Chr. Pedersen.

Sølvbryllup.

Lørdag den 10. Februar kan Arbejdsmand Emil Christensen og Hustru, Alleshave, fejre deres Sølvbryllup, desværre maa Emil Christensen fejre Højtidsdagen paa Kalundborg Sygehus. Afdelingen sender herigennem vor Gratulation.

— — —

Onsdag den 14. Februar kan Arbejdsmand Jens Jensen og Hustru, Brejninge, fejre deres Sølvbryllup.

Afdelingen sender herigennem de bedste Ønsker paa Højtidsdagen.

Bjergsted-Brejninge Afdeling.

Herman Pedersen.

— — —

Fleraarig Kasserer og Kontrolbestyrer for Sjørring-Vinge Afd. Georg Berthel og Hustru kan Søndag den 4. Februar fejre Sølvbryllup. I den Anledning sender Afdelingen Georg og Petra sin hjerteligste Lykønskning og Tak for godt og trofast Arbejde igennem Aarene og haaber, at Sølvbrudgommen i endnu mange Aar kan fortsætte som Kasserer og Kontrolbestyrer.

Karl Nielsen.
Sjørring.

Fra 1. Maj lægges Tysklands Arbejdere i Slavelænker!

Sidste Nyt fra »Folkefællesstaten«, hvor Arbejdsgiverne nu udstyres med diktatorisk Myndighed over Arbejderne.

De nu foreliggende udførlige Oplysninger om den nye tyske Arbejdslovgivning er mere oprørende end selv Pessimister havde frygtet.

Ifølge disse Love, der træder i Kraft 1. Maj, er Arbejderne berøvet alle de Rettigheder, de havde under Republiken. Der gøres en Ende paa Fagforeninger og Arbejdsgiverorganisationer.

For Arbejdsgiverne vil det ogsaa i Fremtiden være overflødigt at have deres egne Organisationer. Thi efter de nye Bestemmelser ophæves alle kollektive Aftaler mellem Arbejdere og Arbejdsgivere. I Stedet indføres et Slags feudalt System som bygger paa den enkelte Arbejdsgivers Autoritet og personlige Retskaffenhed!

I Loven kaldes Arbejdsgiveren for »Føreren« og Arbejderne for hans »Følge«! Arbejderne er forpligtet til »Loyalitet« mod Arbejdsgiverne.

Det nye System bemyndiger Arbejdsgiveren til at fastsætte Lønningerne i Forhold til Virksomhedens Rentabilitet, hvilket vil sige, at en Periode af hensynsløs Lønnedskæring dermed indledes.

De nuværende Bedriftsraad, der er valgt af Arbejderne, erstattes af »fortrolige Raad« efter Indstilling fra Nazigrupperne. Opstaar der Meningsforskel mellem de forskellige Instanser kan Striden indankes for »Arbejdets Tro-Hænder«. Dette er en Indstitution, der udnævnes for de forskellige Distrikter af Regeringen og faar en næsten diktatorisk Myndighed. Dog er der sat en Grænse for deres Magt, thi de kan i Lønspørgsmaal kun træffe Afgørelser, der ikke overskrider de paagældende Bedrifters Økonomi!

Loven forpligter sluttelig Arbejdsgiverne til at behandle deres Arbejdere godt og vender sig mod dem, der sprede socialt Had!

Saaledes er i korte Træk nogle af de Resultater, Hitlers nationalsocialistiske »Arbejderparti« nu velsigner de tyske Arbejdere med.

HUSK

ved Flytning at meddele ny Adresse til Landpostbudet eller paa Postkontoret, derved undgaar du uregelmæssig Levering af Landarbejderbladet.

„De skaaner Hjerte og Portemoniks ved altid at blande Kaffen med Richs"

Husmandsbrandkassen for Danmark.
(Medlemsantal ca. 126.000. Forsikringssum ca. 1 Milliard Kr. Reserver ca. 1,3 Mill. Kr.)
I Bygningsafdelingen optages: med blødt Tag alle Ejendomme paa Landet, naar Forsikringssummen ved Indtegningen ikke overstiger 30.000 Kr., med blandet Tag, naar den ikke overstiger 40.000 Kr., og med haardt Tag, naar den ikke overstiger 50 000 Kr.
I Løsøreafdelingen optages: Løsøre, saavel i Købstæderne som paa Landet.
I Tyende- og Ungdomsafdelingen optages: Ejendele indtil 2500 Kr.s Forsikringssum, uden Hensyn til, hvor disse befinder sig i Danmark.
Moderate Præmier. Kulant Behandling. Hurtig Afregning.
Nærmere Oplysninger faas ved Henvendelse til Distriktsforstanderne, Sognetillidsmændene eller til Hovedkontoret, Nørrevoldgade 16, København K. Tlf. 383.

GRATIS til alle voksne Mennesker sendes vor nye Bog ‚Børnebegrænsningens Mysterier' som giver fuld Besked i alle Spørgsmaal og er rigt illustreret. Sendes tillige med vort store Bog- & Varekatalog gratis og portofrit (i lukket Kuvert mod 25 Øre i Frimærker). **Bogforlaget MINERVA**, KøbenhavnV.

„Storken & Thit Jensen" „Drabende Kys", „Hvordan man begrænser Børnefødsler", „Kvinden og Forplantningen", „Hvad enhver ung Kvinde bør vide", „Kammeratægteskab", „Drømmebogen", pr. Stk. 1 Kr. Sendes portofrit i lukket Brev mod Beløbets Indsendelse i Frim. Illustr. Katalog medf. gratis. **Arena-Forlaget, København V.**

Gummi Varer sendes diskret pr. Efterkrav eller mod Frimærker Billigst i Danmark. — Varer med 4 Md. Garanti: 3 Ds. 5 Kr. 1 Ds. 2 Kr. **Grosserer Magnus Hansen, København - Brh.**

Billige Skjorter
svære slidstærke, alle Størr.
Kr. 1.80
Vi garanterer Tilfredshed eller Tilbagebetaling.
Katalog sendes paa Forlangende.
Sækkelagerets Varehus
St. Annæplads 10, København K.

Hygiejn. Gummivarer. Diskret Prøvesending mod 2 Kr. i Frim. Forl. Prisl. Kun gode Varer. Jørgensen. Postbox 223. Kbhvn. V.

Ledig.

2000 Par lange Militærstøvler, nyforsaalede med Kærnelæder, 7—8 Kr. Med nye Træbunde, 6—7 Kr. **Mørke Militærkapper, fine.** 1. Kvalitet, 11 Kr. Nr. eller Omrids af Foden. Hvad ikke passer ombyttes. Efterkrav plus Porto. **C. Rytkjær**, Ndr. Fasanvej 42. København F.

Støt vore Annoncører!

Fra Afdelingerne.

Holtug-Gjorslev Afdeling
afholder ekstraordinær Generalforsamling i Holtug Forsamlingshus Lørdag den 10. Februar Kl. 7½. Dagsordenen bekendtgøres paa Generalforsamlingen.
Anton Nielsen.

Borre Afdeling (Møen)
afholder Medlemsmøde i Forsamlingshuset Lørdag den 27. ds. Vore Sogneraadsrepræsentanter kommer til Stede og taler om kommunalt Arbejde og Socialreformen.
Bestyrelsen.

Socialdemokratisk Kredsorganisation i Holbæk-Kredsen
afholder Generalforsamling paa Hotel »Mellerupgaard« i Holbæk Søndag den 4. Febr. Kl. 9½ Fm. Journalist Fr. Dalgaard vil indlede om Agitationen.
I Forbindelse med Generalforsamlingen vil Folketingsmd. Jens Sørensen, Smørum, om Eftm. Kl. 1½ tale om Skatteligningen. Til dette Møde indbydes særlig de socialdemokratiske Sogneraadsmedlemmer; men ogsaa andre interesserede har Adgang.
Axel V. Jensen.

Frøslev Afdeling.
Medlemmerne bedes møde til Kontrol 1 Gang om Ugen, enten I kan faa Krisehjælp eller ej, da I ellers vil blive meldt som ledige.
Bestyrelsen.

Holmstrup Afdeling
afholder Pakkefest og Bal i Skamstrup Lørdag den 27. Kl. 8. Pakker af mindst 50 Øres Værdi modtages med Tak af Bestyrelsen. Rythmers Band, Mørkøv, spiller.
Bestyrelsen.

Halsnæs Afdeling.
Medlemmerne gøres opmærksom paa, at Opkrævning fremtidig sker mellem den 10. og 20. i hver Maaned. Dem, der ikke har faaet betalt, bedes indbetale til Kassereren. Husk, at vi nærmer os den 1. Marts.
Jens Nikolaisen.

Toksværd Afdeling
afholder ekstraordinær Generalforsamling Søndag den 4. Febr. Kl. 1½ i Toksværd Forsamlingshus. 1) Overenskomsten med Kommunen. 2) Drøftelser om Kontingent. 3) Eventuelt.
Bestyrelsen.

Sorø og Omegns Afdeling, D. s. U. og soc.-dem. Forening
afholder stor, offentlig Præmiemaskerade i Slaglille Forsamlingshus Søndag den 4. Februar Kl. 7. Billetpris til Maskeraden 50 Øre for Voksne, 25 Øre for Børn; til Ballet 1 Kr. plus Skat.
Bestyrelsen.

Benløse-Bringstrup Afdeling
afholder stor Revy- og Varieteforestilling paa Hotel »Postgaarden« i Ringsted med Bal for Foreningens Medlemmer Lørdag d. 27. Januar Kl. 7½ præcis. Omegnens Foreninger indbydes. Medlemsbevis skal forevises ved Indgangen. Billetpriser 1,25, Børn 50 Ør.e Cramers Orkester.
Bestyrelsen.

Thureby Afdeling
afholder Medlemsmøde paa Thureby Hotel Lørdag den 3. Febr. Kl. 7½, hvortil alle Medlemmer bedes møde, da der er vigtige Ting paa Dagsordenen.
Karl Olsen.

Socialdemokr. Forening i Kolby
indbyder Landarbejdere med Familie (kun Medlemmer af Organisationen) til Aftenunderholdning i Kolby Forsamlingshus Søndag 28. ds. Kl. 7½ prc. Fælleslæsning, Revy, Dans a 1 Kr. pro Persona. — Kl. 4 Adgang for Børn a 25 Øre. Kom og mor jer for en billig Penge.
Magnus Petersen.

Skamstrup Afdeling
afholder Møde ang. Socialreformen paa Mørkøv Hotel Søndag den 28. ds. Kl. 3. Som Taler kommer der en Mand fra Forbundskontoret. De stedlige Afdelinger indbydes.
Johannes Andersen.

Vigersted soc.-dem. Forening
afholder offentlig Maskerade i Vigersted Forsamlingshus Lørdag d. 3. Februar. Der uddeles Præmie til den mest komiske Herre og den smukkeste Dame.
Laurits Nielsen.

Magleby (Møen) soc.-dem. Forening og Landarbejderforening
afholder Præmie-Maskerade i Forsamlingshuset Søndag den 4. Febr. med efterfølgende Bal. De, der ønsker at lade sig maskere, bedes tegne sig hos Bestyrelsen senest Torsdag Aften.
Kristian Holm.

Magleby (Møen) Afdeling
afholder Møde i Forsamlingshuset Fredag den 2. Febr. Kl. 7½. Mød nu alle.
Kristian Holm.

Øde Førslev Afdeling
afholder Medlemsmøde Lørdag den 27. ds. hos Medlem Nr. 6850, Karl Hansen, Førslev. Alle Medlemmer bedes møde. — Husk Mulkten, der er vedtaget for udeblivelse fra Mødet.
Hans Oluf Hansen.

Mern Afdeling
afholder ekstraord. Generalforsamling paa Mern Afholdshotel Søndag d. 28. Januar Kl. 1½. Dagsordenen bekendtgøres paa Generalforsamlingen.
Bestyrelsen.

Haraldsted Afdeling
og Socialdemokratisk Forening afholder Præmiemaskerade Lørdag den 10. Februar i Haraldsted Forsamlingshus Kl. 7½. Den smukkeste Dame og den mest komiske Herre faar Præmie og de 2 første Maskerede faar gratis Adgang. Masken falder Kl. 9½. Tilskuerbilletter: 25 Øre for Voksne, 10 Øre for Børn. Billet til Ballet 1 Kr. for Herrer og 50 Øre for Damer. Omegnens Fag- og Partifæller indbydes.
Bestyrelserne.

Snesere Afdeling
afholder Dilettantforestilling med efterfølgende offentligt Bal i Tappernøje Forsamlingshus Søndag den 4. Februar Kl. 7½. Der opføres »Tyendets Oprør«. Omegnens Fag- og Partiforeninger indbydes.
Hans Petersen.

Vrangstrup-Sandby Afdeling.
Medlemmerne bedes erindre at vi nærmer os den 31. Marts, hvor alt Kontingent skal være betalt for at undgaa Slettelse. Der bliver Medlemsmøde i Sandby Forsamlingshus. Nærmere Dato kommer næste Uge.
Chr. Larsen.

Ourø Afdeling.
Foredragsrækken begynder Lørdag den 3. Februar Kl. 8 Aften i Ourø Forsamlingshus og omhandler Socialreformen. Som Foredragsholder møder Fuldmægtig Andersen, Socialkontoret, Holbæk. Samtidig erindres de Medlemmer, som staar til Restance med deres Kontingent, om at faa bragt deres Forhold i Orden, da vi jo nærmer os Marts Maaned, hvorudover Restancer ikke kan tillades.
Thorvald Petersen.

Gundsølille Afdeling.
Paa den ekstraordinære Generalforsamling valgtes Emil Pedersen, Gundsølille, til Formand.
Bestyrelsen.

Sdr. Dalby Afdeling.
I Tilslutning til Udtalelserne fra sidst afholdte Generalforsamling, og det Udvalg, der blev nedsat til at forhandle med Teglværksejer N. P. Larsen, Høsten Teglværk, om en Overenskomst med denne, indvarsles til et Møde, som afholdes paa Tureby Hotel Mandag d. 29. ds. Kl. 7½ Aften pr., for at tage Stilling til ovennævnte, særlig indbydes de Folk, som har Arbejde og ligeledes de, som har haft Arbejde nævnte Sted i Sommer. Mød saa op.
Jens P. Olsen.

Ved en beklagelig Fejltagelse er 4 Afdelingsmeddelelser, som skulde have været i sidste Nummer, faldet ud. Vi beder de paagældende Afdelinger undskylde Fejltagelsen.

CLICHÉERNE FRA H. Matzen HURTIGT - SMUKT - BILLIGT TELEFON 11900 - 7057

Redaktør: Marius Olsen. — A/S P. Hansens Bogtrykkeri, Gasværksvej 8, København V.

LANDARBEIDERBLADET
SJÆLLAND
ORGAN FOR LANDARBEIDERFORBUNDET I DANMARK.

Nr. 5. Fredag den 2. Februar 1934. 20. Aargang.

Overenskomsterne i Maribo Amt samt Sukkerroe-Overenskomsterne forlænget til 1. Maj 1935.

Den haandfaste Maade Regeringen og Socialdemokratiet sidste Aar tog paa Arbejdsgivernes Krav om voldsomme Lønreduktioner, ved simpelthen gennem Lockoutloven at forlænge samtlige Overenskomster uforandret frem til 1934, syntes at have gjort Arbejdsgiverne betænkelige ved i Aar igen at fare frem paa samme Vis, og lært dem at forstaa, at de ikke kan faa Lov til at bruge Arbejdsløsheden og Krisen til yderligere Nedsættelse af de overenskomstmæssige Lønninger.

I alt Fald gaar Dansk Arbejdsgiverforening meget stille med Dørene, thi selv om man igen i Aar har stillet Krav om Lønreduktioner er der endnu ikke fremsat nogen Lockout-Varsler, hvorimod der stadig forhandles.

Den Sag, Landarbejderforbundet sejrrigt gennemførte ved den faste Voldgiftsret i Efteraaret, hvor vi fik Medhold i, at Overenskomsterne i 1934 kun kunde opsiges til de i Overenskomsterne fastsatte Terminer, har naturligvis her spillet en stor Trille, idet denne Dom som Social-Demokratens faglige Medarbejder understregede det i sin Nytaarsartikel, slog Arbejdsgivernes Politik i Stykker og hindrede den store Sammenhobning af Overenskomsterne som ellers er Arbejdsgivernes Taktik.

Landbrugets Arbejdsgivere

syntes ogsaa at have lært heraf. For disse var det naturligvis et særligt haardt Slag, at Overenskomsterne ikke kunde opsiges til 1. Februar, som de havde regnet med, men først til 1. Maj.

Under disse Forhold har det derfor været muligt at faa Arbejdsgiverforeningen for Land- og Skovbrug i Maribo Amt og Sukkerroedyrkerforeningerne til at forstaa, at de maatte frafalde deres Krav om Lønreduktioner og indgaa paa uforandret at forlænge de hidtil gældende Overenskomster frem til 1935 med Tilføjelse af saadanne Løftebestemmelser, at Lønningerne skal forhøjes til 1. Nov., saafremt der inden den Tid maatte foregaa en væsentlig Konjunkturforbedring i Landbruget.

— — —

Efter at Foraarets Løn- og Arbejdssituation og Overenskomstpolitik var drøftet paa

Landarbejderforbundets Delegeretmøde den 26. Januar,

afholdtes i Natten den 27. til 28. Januar et Forhandlingsmøde med Arbejdsgiverforeningen for Land- og Skovbrug i Maribo Amt og med de samvirkende danske Sukkerroedyrkerforeninger.

Ved Forhandlingernes Begyndelse viste det sig, at Arbejdsgiverne havde en hel Række af gennemgribende Ændringer og vilde have gennemført i Overenskomsten, men det viste sig ogsaa, at Landarbejderforbundets Krav og Ønsker stod i skarpeste Modstrid hertil.

Da vi ikke kunde tænke os at indgaa paa nogen af Arbejdsgivernes Krav, og da de ligesaa kategorisk afviste vore Krav, gik man over til at undersøge Mulighederne for en i det væsentlige uændret Forlængelse af Overenskomsterne frem til 1. Maj 1935.

Arbejdsgiverne krævede her indsat en Bestemmelse om, at Lønningerne kunde reguleres nedad, saafremt Landbrugets Konjunkturer blev yderligere forringet, medens vi krævede indført Bestemmelser om, at Lønningerne skulde forhøjes, dersom der kom en Konjunkturopgang for Landbruget, og kategorisk afviste Arbejdsgivernes Krav om enhver Form for Lønnedsættelse.

Efter lange og trælse Forhandlinger opnaaedes omsider Enighed om følgende

Overenskomst om Forlængelse af Overenskomsterne

i Maribo Amt og for Sukkerroedyrkerne.

Ved en Forhandling den 27.—28. Januar 1934 er undertegnede Organisationer enedes om at forlænge de mellem os gældende Overenskomster paa et Aar frem til 1. Maj 1935 med følgende Tilføjelse:

ad Landbrugsoverenskomsten:

Saafremt Priserne paa Landbrugets Varergrupper, Smør og Kød, i Forhold til Raavarepriserne ligger væsentlig over de ved Overenskomstens Afslutning 1931 gældende Priser, vil der senest 15. Oktober være at optage Forhandlinger med Landarbejderforbundet om Forhøjelse af de i Landbrugsoverenskomsten fastsatte Arbejdspriser.

Eventuelle Forhøjelser træder i Kraft fra 1. November 1934.

ad Sukkerroearbejdet:

Saafremt Konjunkturer eller Valutasvingninger medfører en Forhøjelse af Sukkerprisen og Sukkerroeprisen i Henhold til Sukkerroeordningen, vil der være at optage Forhandling om en Forhøjelse af Roeoptagningsprisen for Roesæsonen.

Landarbejderforbundet i Danmark:
Arbejdsgiverforenningen for Land- og Skovbrug i Maribo Amt:

De samvirkende danske Roedyrkerforeninger tiltræder denne Ordning for Sukkerroernes Vedkommende.

(sign.) C. Olsen.
(sign.) N. P. Christensen.
(sign.) A. Paulsen.

Denne Overenskomst omfatter ogsaa Skovbrugsoverenskomsten og Dræningsoverenskomsten i Maribo Amt og

Sukkerroeoverenskomsterne for hele Landet.

I Forbindelse med disse Forhandlinger erklærede Arbejdsgiverforeningen sig villig til Deltagelse i Mæglingsmøder til Afgørelse af forskellige Klager, der var rejst over, at Skovningseffekter ikke betaltes i Overensstemmelse med Skovbrugsoverenskomsten, eller som ikke aflagdes som bestemt eller forudsat i Skovbrugsoverenskomsten. Overfor Besværinger fra vor Side over, at der nogle Steder foretoges Opmaalinger af Dræningsarbejdet, paa anden Maade end fastsat i Dræningsoverenskomsten, erklærede Arbejdsgiverforeningen, at Dræningsoverenskomstens Opmaalingsbestemmelser helt og fuldt skulde overholdes, og den vilde i enhver Henseende medvirke til, at dette skete i Maribo Amt, hvor den havde nogen Indflydelse herpaa.

— — —

Hermed er vore Hovedoverenskomster altsaa forlænget for det kommende Aar, uden at imødekomme et eneste af Arbejdsgivernes Krav, men tværtimod med Ventiler for Landarbejderne overfor eventuel Konjunkturopgang.

Naar dette Resultat er naaet trods Krise og Arbejdsløshed, og alle de Muligheder disse Tilstande ellers bød Arbejdsgiverne, skyldes det først og fremmest den voldsomme Fremgang, vor Organisation har haft.

Den har Arbejdsgiverne ogsaa forstaaet at vurdere og respektere. Ingen Lønreduktioner i Aar, er det første Resultat.

Det næste Resultat ligger nu for os, nemlig at gennemføre denne Overenskomst ud over det ganske Land. At tvinge den ind paa hver eneste Herregaard og Arbejdsplads i Landbruget, hvor vore Medlemmer beskæftiges, saaledes som ogsaa Delegeretmødets Drøftelser gav Udtryk for.

Vi ved alle, at det er en stor og vidtrækkende Opgave, hvis Gennemførelse alene er en betydelig Forbedring af de Løn- og Arbejdsvilkaar, hvorunder Landbrugets Arbejdere i store Træk arbejder.

Om den Opgave kan vi nu i de kommende Dage samle vore Kræfter.

Oscar Levinsen.

Sølvbryllup.

Mandag den 5. Februar kan Medlem Nr. 36546 Niels Chr. Nielsen og Hustru, Skræm, holde Sølvbryllup. Afdelingen sender herigennem de bedste Ønsker paa Højtidsdagen.

Chr. Johansen.

— — —

Medlem af Rynkeby Afdeling Jens Sørensen og Hustru, Kamilla, kan den 5. Februar fejre deres Sølvbryllup. Jens Sørensens organiserede Kammerater og Rynkeby Afdeling bringer hermed Sølvbrudeparret en hjertelig Lykønskning.

Chr. Nielsen.

Kommunistisk Politik i Danmark

set paa Baggrund af Begivenhederne i Tyskland.

Den demagogiske og forløjede Taktik, der af vore hjemlige Kommunister anvendes overfor Fagbevægelsen og Socialdemokratiet i Danmark, tvinger os til — ved Anførelse af nogle uomstødelige Kendsgerninger — at karakterisere dette nederdrægtige Arbejde.

I en tidligere Artikel i dette Blad har vi allerede under Overskriften

„Hvorfor"

klarlagt, hvorfor det i Tyskland maatte ende, som det gjorde, i hvilken Forbindelse det tyske kommunistiske Partis Undergravningsarbejde kun kort blev strejfet.

Kommunistpartiet i Danmark har intet lært, men fortsætter den samme Taktik, der i Tyskland førte til Arbejderklassens Fordærv.

Det vilde derfor være fuldkommen forfejlet, hvis man ved en Undersøgelse af Aarsagerne til den tyske Arbejderbevægelses Sammenbrud undlod at komme ind paa *Spartakusforbundets og Kommunisternes* Virksomhed.

„Uden Kommunisme heller ingen Fascisme"!

Disse Ord er rammende rigtige og passer saavel for Italiens som for Tysklands Vedkommende. Denne Kendsgerning skal der, for Tysklands Vedkommende, i det følgende føres Beviser for.

Efter at det kejserlige Tysklands Magthavere fejgt havde taget Flugten, var *den udøvende Magt* i Tiden fra den 9. November 1918 til den 19. Jan. 1919 i Hænderne paa det tyske Socialdemokrati og de uafhængige Socialdemokrater. I Stedet for nu at støtte den rent socialistisk ledede Eksekutivkomite i dens vanskelige Arbejde paa at afskaffe flest mulige reaktionære Overleveringer og skabe et bredt og fast demokratisk Grundlag, paabegyndtes fra Spartakusforbundet den bekendte *Broderkamp.*

Den 23. December 1918 trængte oprørske Marinesoldater ind i Rigskancelliet og indespærrede flere af Folkekommissærerne. Berlins Kommandant, Otto Wels, blev holdt fængslet i den kejserlige »Marstall«-Bygning og truet med Døden.

Den 24. December 1918 foretoges det mislykkede Angreb paa Slottet og »Marstall«-Bygningen.

Den 28. December 1918 udtraadte det uafhængige sociald. Partis Medlemmer, Haase, Dittmann og Barth, af det af 6 Mand bestaaende Regeringskollegium.

Den 5. Januar 1919, som var en Søndag, fandt store Demonstrationer Sted. Man raabte i Kor: Leve Liebknecht og Haase! Ned med Ebert—Scheidemann! Om Aftenen besatte Spartakisterne det tyske Socialdemokratis Hovedorgan, »Vorwärts«' Bygning.

Den 6. Januar 1919 stod 200,000 Mand, der for en Del havde medbragt deres egne Vaaben, og ventede paa deres Føreres Ordre til at indlede Kampen mod Regeringen Ebert—Scheidemann.

Den 8. og 9. Januar 1919 udbrød der i Industriomraadet Düsseldorf, Duisburg, Hamborn, Bochum og Gelsenkirchen et af Spartakisterne fremkaldt Anarki. Bevæbnede Bander, Spartakist-Bander røvede, plyndrede, besatte og beslaglagde Aviser, standsede Fabrikker og Bjergværker, indespærrede »Gidsler« og terroriserede Befolkningen.

Den 11. Januar 1919 maatte »Vorwärts«-Bygningen befries for Spartakisternes Besættelse ved Hjælp af Regeringstropper. Dette var nødvendigt, for at »Vorwärts« paany kunde blive trykt, og for at det øvrige nødvendige Propagandamateriale til det den 19. Januar stedfindende Valg til Nationalforsamlingen kunde blive fremstillet. At Begivenhederne paavirkede Valget til Nationalforsamlingen paa en uheldig Maade og bevirkede et stort Afbræk i det socialdemokratiske Partis Indflydelse herpaa, viste Valgets Resultat med al mulig Tydelighed.

I Slutningen af Januar 1919 maatte Bremen og senere Bremerhafen befries for de røvende og plyndrende Spartakister.

Den 5. Februar 1919 offentliggjorde det kommunistiske Partis Centralledelse i det kommunistiske Hovedorgan »Rote Fahne« et Opraab, hvori det hed:

»Regeringstropperne er trængt ind i Bremen. Ingen Indrømmelse har hjulpet. Bremens Arbejdere er gaaet saa vidt som til Grænsen af det mulige. De har samtykket i Folkekomissærernes Tilbagetræden, de har indvilget i at aflevere Vaaben og Ammunition.

Men for Ebert—Scheidemann—Noske var det ikke tilstrækkeligt. De vilde sætte Foden paa Nakken af Proletariatet. Dybere end nogensinde skulde det nu bøjes i Støvet. Med Blod og Jern vilde Ebert—Scheidemann—Noske sikre Triumfen.

Aldrig er der nogensinde i Klassekampenes Historie paa en mere frivol og brutal Maade med kynisk Frækhed blevet udgydt Blod end af Ebert—Scheidemann Folkene i Bremen.

Magthaverne tror, at de kan træde jer i Støvet.

Allerede indledes der planmæssigt en ny Ophidselseskampagne, som kun skal tjene

som Forspil til Indførelse af Belejringstilstand.

Allerede har Ebert—Scheidemann—Noske Folkene bebudet, at Skændselsloven paany skal indføres.

Arbejdere, Proletarer mød frem! Forsaml jer i Bedrifterne! Vedtag Resolutioner, der viser Voldsmenneskene jeres Villie! Vælg straks nye Arbejderraad! Ud af Arbejderraadene med Ebert—Scheidemann Folkene, Blodhundene, og deres Repræsentanter.

Arbejderraad! Frem paa Barrikaderne! Jeres Eksistens staar paa Spil. Forsaml jer! Træd op imod Vold og Terror!

Frem Soldaterraad! Afregn med jeres Brødres Mordere! Vælg nye Soldaterraad! Ud af Soldaterraadene med Ebert—Scheidemann Folkene, som har forraadt jer til Officererne.

Vi kræver, at ogsaa Berlins Arbejderraad straks samles til Møde og holder Dom over Blodhundene. Masseprotester mod Morderne! Ned med Ebert—Scheidemann! Leve den sociale Revolution!«

To Dage senere følger i samme Blad et andet Opraab, der overgaar det ovenfor citerede i Forløjethed og Ophidselse. Foruden de perfide Opraab med disses Ophidselse til Voldsaktioner mod den socialistiske Regering uddeltes der Flyveblade over hele Riget. Kun et af de mange skal vi her gengive Indholdet af. Dette lyder som følger:

»Modrevolutionen tørster efter Arbejderblod! Kapitalens Tjenere, Ebert—Scheidemann—Noske (og deres ligesindede), har proklameret den hvide Terror. Revolutionen skal slaas ned, skal kvæles i Blod, for at den kapitalistiske Udbytning kan fortsætte, for at Arbejderklassen kan blive gjort til slavebundet Arbejdskvæg, for at Arbejdernes Sult og Elendighed kan sikkre de kapitalistiske Snylteres Orgier.

Angsten for Kommunismen driver Ebert—Scheidemann— Noske og Kompagni over i fortvivlede Udslag af Vanvid. Blodrusen driver Kapitalens Galaner, Ebert— Scheidemann—Noske & Co. frem til stadig mere afskyelige Voldshandlinger. Efter at Berlins Arbejdere tilsyneladende er slaaet ned, kom Turen til Bremen.

Aldrig vil Regeringen Ebert—Scheidemann—Noske kunne rense sine Hænder for Blodskylden. Uudsletteligt er den stemplet med Brodermordets Kainsmærke. Volds- og Blodregimentet maa styrtes!

Slip over hele Landet en Massestorm løs!
Ud paa Gaden!
Gaa ud i Strejke!
Driv Revolutionen videre!
Ned med Arbejderklassens Bødler!
Ned med Ebert—Scheidemann—Noske!
Ned med Nationalforsamlingen!«

Virkningen af denne daarekistegale Propaganda udeblev ikke. Voldshandlinger, Uroligheder og Plyndringer foregik i den ene By efter den anden.

Den 3. Marts 1919 fremkommer i »Rote Fahne« et nyt Opraab fra Kommunisterne, der opfordrer til Generalstrejke og til at styrte Regeringen. Uroligheder og Plyndringer begyndte i Berlin. Samme Dag erklærede det preussiske Statsministerium Berlin og de omliggende Kommuner i Belejringstilstand.

Fra den 4. til den 13. Marts udkæmpedes haarde Kampe mellem Regeringstropperne og Spartakisterne og Kommunisterne. De haardeste Kampe foregik paa Alexanderplads og i Lichtenberg (berlinsk Bydel).

Den 1. Maj ophørte den siden 7. April i Bayern bestaaende kommunistiske »Raadsrepublik« at eksistere. Historien beretter fra Raadsherredømmets Tid om en Vanviddets Karneval, som foregik i München. Et Brev, som Bayerns Udenrigsminister Dr. Lipp skrev til Trafikministeren, giver et Bevis herpaa. Brevet lyder:

»Kære Embedsbroder. Jeg har erklæret Würtemberg og Schweiz Krig, fordi disse Hunde ikke straks har overladt mig de 60 Lokomotiver til Laans. Jeg er sikker paa, at vi sejrer. Ydermere vil jeg anmode Paven, som jeg kender godt, om hans Velsignelse til denne Sejr.«

(Fortsættes).

En Beskyldning som tilbagevises.

I Kommentarer til de fremkomne Meddelelser angaaende det hidtidige Forløb af Overenskomstforhandlingerne mellem Hovedorganisationerne, har visse Blade villet gøre gældende, at Arbejdsgivere og Mestre i Byerne er Genstand for illoyal Konkurrence fra uorganiserede Landmestre. der anvender Medlemmer af Landarbejderforbundet til Arbejde inde i Byerne til en lavere Arbejdspris, end Dansk Arbejdsgiverforenings Medlemmer er overenskomstlig forpligtede til at yde.

Foranlediget heraf maa Landarbejderforbundets Hovedbestyrelse paa det bestemteste bestride Rigtigheden af dette Anbringende.

I samtlige Landbrugsoverenskomster og Priskuranter findes uden Undtagelse en Bestemmelse om, at Landbrugsarbejdere, der tilfældigt og midlertidigt faar Beskæftigelse udenfor Landbruget, skal aflønnes efter den for paagældende Arbejde paa Stedet gældende overenskomstmæssige Tarif. Med mere konstant Beskæftigelse udenfor Landarbejderforbundets Arbejdsomraade vil dettes Medlemmer altid blive overflyttet til den paagældende Fagorganisation.

Landarbejderforbundets Ledelse har ikke fra nogen Side modtaget Beviser for eller blot Besværinger over noget konkret Tilfælde af, at Forbundets Medlemmer paa noget Omraade lader sig anvende som Løntrykkere overfor andre Fag eller Branchers Arbejdere, og Hovedbestyrelsen protesterer imod, at Forbundet eller dets Medlemmer indrages eller gøres til Prügelknabe i Diskussionen om de uorganiserede Arbejdsgiveres Misbrug og Udnyttelse af uorganiserede Arbejdere.

Godsejerne og Organisationen.

Vi har her i vor Afdeling 2 store Gaarde, som kun har gifte Arbejdere og hvor disse maa føre en kummerlig Tilværelse. De faar, paa egen Kost, 2,50 om Dagen, og for denne Sulteløn er det jo ganske umuligt for en Familie at eksistere, da der jo knapt kan blive til Føden, langt mindre til Tøj.

Og vi har adskillige Gange haft Lejlighed til at organiserere samtlige Gaardes Arbejdere, men saa snart Godsejeren paa de to Gaarde, faar oplyst, gennem sine Sporhunde, at Folkene er blevet organiserede, saa bliver de sagt op med 3 Maaneders Varsel og maa fraflytte Lejligheden.

Men nu haaber vi, gennem disse Linier, at kunne gøre Landarbejderne opmærksom paa slige Forhold, saa de for Fremtiden vil lade være at søge Plads paa Fredenslund og Ravnborg, naar der igennem Aalborg Amtstidende søges om Land- og Skovarbejdere.

Og jeg vil i den Anledning henstille til Kammeraterne rundt om i Afdelingerne om at gaa ud og agitere for Landarbejdernes Organisation, saa der paa den Maade kan blive sat en Stopper for de Herrer Godsejeres Selvbestemmelsesret angaaende baade Lønspørgsmaal og ubegrundet Bortvisning af vort Forbunds Medlemmer. For naar vi engang er organiserede alle sammen, saa vil der næppe blive Tale om nogen Opsigelse og heller ikke om Lønspørgsmaal, for saa faar vi alle Løn som fortjent. Og saa vil de Herrer Godsejere ogsaa faa hvad de har fortjent.

Derfor, Kammerater! Fart i Organisationen.

Medlem af Solbjerg (Østjyll.) Afdeling,
Nr. 3647.

Vær med!

Et af vore Medlemmer sender os følgende lille Digt:

Vær med! Vær med, i det nye Aar,
i Kampen for Landarbejdernes Kaar,
intet maa kue vor gode Sag.
Fremad, fremad, Dag for Dag.

»Fremad mod Maalet« er Kampens Tegn,
gjalde det skal over Mark og Hegn,
høres det maa i hvert lille Bo.
Syng det ind i Kammer og Lo.

Snart som en uovervindelig Hær,
staar vi, sikre paa Sejren,
kald paa de sidste, fjern og nær,
vi endnu mangler i Lejren.

Kald paa de sidste, der endnu ej
ind i vort Forbund har fundet Vej.
Vær med, i det nye Aar, alle Mand,
til Lykke og Gavn for vor Stand.

P. L. C.

Ugens Tekst.

Mens vi i vor Barndom sad paa Skolebænken, blev der fortalt os om de ægyptiske Plager, der samlede sig i følgende Ord:

Utøj, Pest og Bylder, Nød, Hagel, Græshopper, Mørke, Død. Heraf vil det fremgaa, at Fortidens Mennesker ogsaa havde Plager eller Onder at slaas med; men disse Plager var af en ganske anden *Karakter* end de, vi kender i Nutidens Samfund.

Fortidens Onder synes i det væsentlige at skyldes Misvækst i Naturen, Naturkatastrofer eller svære Sygdoms-Epidemier, som Datidens Lægekunst ikke formaaede at bekæmpe, altsaa Kræfter, som Menneskeheden ingen eller kun ringe Indflydelse havde paa. Ganske anderledes er det med Nutidens Onder, der nærmest synes at skyldes Overflod og Rigdom — ogsaa i Naturen — i Forbindelse med Menneskehedens manglende Evne til at forvalte det Gods, som er bleven den betroet.

Vor Tid er jo enestaaende rig paa alle de Goder, som Hjertet kan begære. Vi stilles overfor en frodig og givtig Jord, der i sin Tid var barsk og øde, men som nu i Kraft af Kultur og Menneskesnille er formaaet til at give meget mere, end vi kan forbruge.

Gennem Naturvidenskabens banebrydende Forskning er det efterhaanden lykkedes os paa mange Maader at gøre os til Herre over Naturen, betvinge den og fravriste den mange af Nutidens mest uundværlige Goder og Kraftkilder. Gennem Teknikens straalende Sejre er geniale Maskiner stillet til vor Raadighed, mægtige Industrier med Tusinde Remme og Hjul snurrer hver Dag over den ganske Verden, skabende Værdier og Varer i saadanne Mængder, at vi vilde blive kvalt deri, om blot alt i faa Uger gik for fuldt Drøn. I Kraft af den traadløse Bølge kan vi høre Sang, Tale og Musik fra den ganske Jord. Pr. Maskine færdes vi med vanvittig Fart paa Landjorden; pr. Skib kløver vi Havets Vande og pr. Flyvemaskine flyver vi Jorden rundt, svæver fra Verdensdel til Verdensdel paa ganske faa Timer — et Vidunder af menneskelig Kunnen og Snille.

*

Og paa Lægevidenskabens Omraade er vi vandret fra Fremskridt til Fremskridt. Utrættelige Forskere er trængt ind til Sygdommenes inderste Aarsager og har samtidig formaaet at anvise Lægemidler og Behandlingsmetoder til Bekæmpelse af de mange Onder paa Sygdommenes Omraade — jo, vi er naaet vidt.

Og naar vi staar over for alt dette, maa vi indrømme, at Kulturen synes at have sejret over Naturen, og at Goder har afløst Onder.

Men midt i alt dette stilles vi alligevel Ansigt til Ansigt med en Række forfærdelige Onder, der maaske er endnu værre end de, vi kender fra Fortiden. Og hvad er det da for Onder, Menneskeheden i Dag har at kæmpe med?

Ja, ogsaa i Dag er der Pest over Landene; men det er Krigens og Nationalismens Pest, der er tifold værre end Fortidens; thi den slaar dybe og ulægelige Saar, og den forgifter Menneskenes Sind til Raseri og Vanvid. Og i denne pestbefængte Tid, politisk, moralsk og aandeligt, vrimler det ogsaa med Utøj paa Samfundslegemet i Form af de Bevægelser, der tager Terror som Vold, Mord og Koncentrationslejre i sin Tjeneste, som forkkynder Had og Hævnlyst overfor alle anderledes tænkende, og som snylter paa alle andre Bevægelser ved at røve Stykker af deres Program.

Bylder kender vi ogsaa i de moderne Samfund, men det er de mange Bylder, der som Gevækster skyder frem paa det kapitalistiske Samfunds Legeme i Form af Svindel og Spekulation, og som sidst har givet sig det kraftigste Udslag i Frankrig, hvor Staviski-Affæren med sin Kæmpesvindel rev Ministeriet af Pinden.

Nød kender vi ligeledes, men det er ikke som Følge af Misvækst eller Mangel paa Værdier. Det er som Følge af lide det stik modsatte: Rigdom og Overflod paa Værdier.

Mørke florerer ogsaa, men det viser sig i Form af aandeligt og sjæleligt Mørke; thi Had og Hævnlyst formørker Hjerte, Sind og Tanker.

Og Døden gør jo stadig sin Høst rundt omkring paa Slagmarkerne og i de Lande, hvor Galgen og Guillotinen arbejder.

I næste Nr. skal jeg skrive om *Baggrunden* for disse Onder. *Sirius.*

Fra Arbejdsløshedskassen.

Arbejdsløsheden den 26. Januar 1934.

Ovennævnte Dato fandtes der ialt her i Landet 134,567 arbejdsløse tilmeldt de offentlige Arbejdsanvisningskontorer. Heraf var 9836 uorganiserede. Dette betyder en Nedgang i Arbejdsløsheden paa 1074 fra sidste Uge.

Af Landarbejdere fandtes der ialt 12,480 arbejdsløse, hvoraf 489 var uorganiserede.

Af vor Arbejdsløshedskasses Medlemmer var 11,902 arbejdsløse, hvilket betyder en Nedgang paa 403 fra sidste Uge. Til Sammenligning kan anføres, at vi den 12. Januar 1934 havde 12,627 arbejdsløse Medlemmer tilmeldt de offentlige Arbejdsanvisningskontorer.

Til Kontrolbestyrerne.

Vi har i denne Uge fra Arbejdsløshedskassens Hovedkontor efter Kontrolbestyrernes Adresser udsendt et Cirkulære om 10 Maaneders Bestemmelsen med tilhørende 2 Arter Skemaer, samt et Cirkulære om Optællingsskema over Afdelingens Medlemstal og Antal arbejdsløse Medlemmer med tilhørende Skema, og desuden er der medsendt et Cirkulære fra Arbejdsdirektoratet angaaende Samarbejdet med Arbejdsanvisningskontorerne.

Kontrolbestyrerne bedes nøje bemærke sig det i disse Cirkulærer anførte, særlig vedrørende 10 Maaneders Bestemmelsen og Optællingsskemaet.

Er der Kontrolbestyrere, der af en eller anden Grund ikke har modtaget det her omskrevne Materiale, bedes de omgaaende skrive til Arbejdsløshedskassen herom med Opgivelse af Afdelingens Navn og tydeligt Navn og Adresse paa Brevskriveren, samt Oplysning om, hvilket Materiale, der mangler.

Sofus Westergaard.

Under falsk Flag

eller Kommunisternes Arbejdsløshedskonference den 4.—5. Februar.

I de senere Dage har vi fra en Række Afdelinger faaet Meddelelse om, at de er indbudt til Deltagelse i en Arbejdsløshedskonference i København den 4.—5. Februar, hvilken Indbydelse er fremsendt af Fællesudvalget for de Arbejdsløse.

De paagældende Afdelinger har samtidig udbedt sig Oplysninger om, hvad det er for en Organisation, som staar bag denne Indbydelse.

I den Anledning skal vi oplyse, at det hele er et nyt, maskeret Forsøg fra Kommunisternes Side paa, under falsk Foregivende, at faa vore Afdelinger til at deltage i en kommunistisk Kongres, hvis eneste Formaal er at skabe den faglige og politiske Arbejderbevægelse de flest mulige Vanskeligheder at kæmpe med.

Da Kommunisterne imidlertid er klar over, at vore Afdelinger og Medlemmer intet vil have med dem at gøre, benytter de denne falske og vildledende Fremgangsmaade for at faa nogen til at hoppe paa Historien. Men Landarbejdernes Organisation har altsaa intet med denne Arbejdsløshedskonference at gøre og det fraraades Afdelingerne at bruge Tid og Penge til Støtte for dette nye Led i Kommunisternes Splittelsesarbejde.

Paa samme Maade forholder det sig med

den Landarbejderkonference,

som R. F. O. har indkaldt til i Næstved den 18. Februar. Det er paa samme Maade en kommunistisk Splittelseskonference, hvis hele Opgave er at skabe Strid og Spektakel blandt de organiserede Landarbejdere med Splittelse til Følge. Det skal efter Kommunisternes Recept være den eneste ægte Form for Klassekamp.

Men ogsaa her gælder det, at Kommunisterne ikke tør indbyde til en kommunistisk Landarbejderkonference.

De Folk kan ikke fægte med aaben Pande, men skal altid skjule deres sande Navn og Hensigt under Værn af Enhedskonference, R. F. O. Landarbejderkonference, Arbejdsløshedskonference osv.

Det maa være slet bevendt med en Bevægelse, som selv ved, at dens Hensigter er saa slette, at den ikke vil være sit eget Navn bekendt, men maa optræde under saa mange falske Masker.

Til Slut skal vi understrege, at enhver Henvendelse til Afdelingerne, som ikke fremkommer fra Hovedkontoret eller Kredsorganisationen i vor Organisations Navn og Underskrift, intet har med vor Organisation eller dens Arbejde at gøre, og derfor roligt kan ignoreres. Henvendelser fra andre anerkendte Arbejderorganisationer fremkommer ligeledes i disse Organisationers Navne. Det er kun Kommunister og Nazister, som optræder med Maske og i Forklædning — men vi er jo ogsaa i Nærheden af Fastelavnstiden.

Oscar Levinsen.

Landarbejderkursus.

I Thisted den 18. Februar og i Horsens den 25. Februar.

Vi erindrer om, at der afholdes Landarbejderkursus i Thisted for Afdl. i Thisted og Viborg Amter Søndag den 18. Februar og i Horsens Søndag den 25. Februar.

Indbydelser og Tegningsskemaer til disse 2 Kursus er udsendt til paagældende Afdelingsformænd. Medlemmer, som ønsker at deltage i disse Kursus, maa snarest henvende sig til deres Afdelingsformand, hvor alle Oplysninger faas og hvor man bliver paaført Tegningslisterne.

Medlemmer i Thisted og Viborg Amter, som vil deltage i Kursuset i Thisted den 18. Februar, maa henvende sig til deres Afdelingsformand derom inden den 5. Februar. *Oscar Levinsen.*

Landarbejderforbundets Delegeretmøde den 26. Januar

bestaaende af 99 Repræsentanter fra samtlige Landarbejderforbundets 29 Kredsorganisationer, har drøftet den Strid Dansk Arbejdsmands Forbund har paaført Landarbejderforbundet og udtaler enstemmigt sin Tilslutning til Hovedbestyrelsens hele Arbejde og Holdning i denne Sag.

Delegeretmødet konstaterer, at Hovedbestyrelsen nøje har udviklet Organisationens Arbejde paa Basis af de Hovedlinier, som fastlagdes paa Forbundets Delegeretmøde i September 1932, efter at Arbejdsmandsforbundet havde iværksat Striden, og tiltræder ganske, at Hovedbestyrelsen derefter, for at værne Forbundets Selvstændighed, har udmeldt Landarbejderforbundet af De samvirkende Fagforbund, og den Begrundelse Hovedbestyrelsen herfor har givet De samvirkende Fagforbund i Skrivelser af 12. Oktober 1932 og 6. September 1933.

Delegeretmødet konstaterer endvidere, at de siden Delegeretmødet i September 1932 forløbne 16 Maaneder har givet Landarbejderforbundet en enestaaende Fremgang med Tilgang af 20.500 nye Medlemmer og Oprettelse af 124 nye Afdelinger og med Afslutning siden da af ca. 260 Overenskomster til Højnelse og Sikring af Landarbejdernes Arbejdsvilkaar.

Disse Realiteter taler deres eget Sprog om, paa hvilken Basis og af hvem Landarbejderne kan organiseres, og understreger, at de paa nævnte Delegeretmøde optrukne Linier og tilrettelagte Arbejde var det eneste rigtige.

Delegeretmødet udtaler endvidere sin Anerkendelse og Tak til Hovedbestyrelsen over, at den saa bestemt og enstemmigt har nægtet at indlade sig i de nye Forhandlinger om Sammenslutning med D. A. F., som De samvirkende har foreslaaet i Maj og har krævet i August 1933.

Ikke alene er det Delegeretmødets bestemte Opfattelse, at langt den største Del af Landarbejderforbundets Medlemmer ikke vilde være gaaet med til en saadan Sammenslutning, men tillige konstaterer Delegeretmødet ogsaa paa Grundlag af de autentiske Oplysninger, som Hovedledelsen i Cirkulære Nr. 7—1932 og Nr. 22—1933 har givet Afdelingerne om denne Sag, at Arbejdsmandsforbundet ikke kunde eller ikke vilde indrømme et saadant Grundlag, at Landarbejdernes faglige Samling kunde fortsættes og fuldbyrdes.

Delegeretmødet beklager den Strid, som hersker mellem D. A. F. og Landarbejderforbundet, men vi konstaterer, at Landarbejderforbundet er uden noget Ansvar derfor. Det er ikke Landarbejderforbundet, med derimod D. A. F., der har rejst og fortsat Striden ved uden Hensyn til den hidtidige naturlige Udvikling og de paa Landet herskende Forhold at kræve og søge gennemtvunget en saadan Indsnævring af Landarbejderforbundets hidtidige Agitations- og Organisationsomraade, at Landarbejderforbundet ikke kan indgaa herpaa.

Delegeretmødet tilsiger derfor Hovedbestyrelsen sit fortsatte, ihærdige og ubrydelige Samarbejde om den hidtil førte Linie i det fortsatte Arbejde for at samle Landarbejderne i et selvstændigt Landarbejderforbund, ledet og styret alene af de af Landarbejderne dertil valgte Kammerater. Kun en saadan Organisation kan have den Kontakt med og intime Forstaaelse af Landarbejdernes Forhold og umaadelige Vanskeligheder, at den formaar baade at samle Landarbejderne og forstaar, paa hvilket Grundlag man maa arbejde paa at højne og forbedre de fortvivlede Vilkaar de lever under.

Idet Delegeretmødet takker Hovedledelsen og Forbundets mange Hundrede, ja, Tusinde Agitatorer og Organisatorer for det mægtige banebrydende Arbejde, som i de sidste 16 Maaneder er udført, appellerer Delegeretmødet til samtlige Forbundets Afdelinger om med forøget Kraft og Grundighed at fortsætte det med saa stolte Resultater gennemførte Agitationsarbejde.

Tiden er inde, hvor alle Landbrugets Arbejdere kan samles til fagligt og kulturelt Arbejde om Standens Rejsning, og Hovedledelsen har stillet det fortrinligste Agitationsmateriale til Afdelingernes Raadighed og udformet den rette Linie for hele Organisationens Arbejde, med vaagen Opmærksomhed overfor alle Grupper af Forbundets Medlemmer, ogsaa overfor de unge Landarbejdere, som nu i saa stort Tal slutter op om Organisationen.

Derfor skal de hidtil vundne saa stolte Resultater og smukke Sejre omsættes i et forøget alle Forbundets Afdelinger omspændende grundigt og energisk Agitationsarbejde for at samle de endnu uorganiserede Landarbejdere om vor Organisation til fælles Arbejde om fælles Højnelse af Landarbejderklassens Kaar.

Den Opgave skal vi fortsat vie vore Kræfter og i det Arbejde skal vi vinde vore Sejre.

Leve Landarbejderforbundet!

For Demokrati — imod Diktatur.

Den italienske Socialist Matteotti, der i 1924 blev myrdet af Overklassens Lejesvende — Fascisterne, sagde om Demokratiet, at det var med dette som med Luft og Vand: saalænge man har begge Dele, er man tilbøjelig til overhovedet ikke at paaskønne dette; men i samme Øjeblik man mister det, saa opdager man først, hvilke uvurderlige Goder man har haft.

Mon ikke store Dele af Befolkningen i de Lande, som er bleven udstyret med Diktatur, forlængst er kommen til at erkende Sandheden i Matteotti's Ord, at de med Demokratiet har mistet et Gode, som de vil sætte alt ind for at vinde tilbage. Den samme Erkendelse af Demokratiets Betydning for os Arbejdere maa vi komme til, medens vi har dette, hvis vi vil undgaa de samme Lidelser, vore Brødre i andre Lande nu maa gennemgaa. Hvis vi mister Demokratiet, sker der det, som med et Slag fratager os alle Muligheder for at tilvejebringe bedre Livsforhold; nemlig, *at Friheden til at organisere sig, bliver ophævet.* Enhver Arbejder vil kunne forstaa (Kommunisterne fraregnet), at saa er Arbejderbevægelsen kort og godt færdig, og derfor kan Arbejderne absolut kun være Modstandere af Diktatur. Overklassen er interesseret i Diktatur, fordi man ved, at Demokratiets Udvidelse til ogsaa at omfatte det økonomiske, betyder Ophævelse af denne Klikes Ret til Udbytning af den arbejdende Befolkning, og det vil man forhindre ved Indførelse af Diktatur; thi ad demokratisk Vej med Stemmesedlen, som Midlet, er der ingen Chancer. Overklassen alene kan ikke indføre Diktatur; men maa have Tilslutning fra andre Klasser. I Tyskland var det smaa Næringsdrivende, Bønder og Studenter — Folk, som af det kapitalistiske System var slaaet ud; men ikke i Besiddelse af nogen proletarisk Klassebevidsthed, og som Følge heraf let lod sig lokke over til Nazismen ved gyldne Løfter, som aldrig nogen Sinde bliver indfriet, der gennemførte Diktaturets Sejr.

I denne Forbindelse skal det siges, at det tyske Kommunistparti ydede Nazisterne en betydelig Hjælp ved deres hensynsløse Bekæmpelse af Socialdemokratiet, som man sagde var Hovedfjenden og ikke Overklassen.

Her i Landet er det interessant at se, hvorledes der indenfor Højre strides om Tilslutning til Nazismen eller ikke. Højres Fører (!) Christmas Møller forsikrer, at Partiet er et demokratisk Parti, medens hans Meningsfæller udtaler sig i skarp Modsætning hertil. Den uhildede Tilskuer maa nødvendigvis faa det Indtryk, at Partiets »dobbelthovede« Stilling skyldes, at man vil se om Nazistbevægelsen faar nogen Betydning her i Landet, skulde dette blive Tilfældet, er man uden Tvivl parat til Sammenslutning. Interessant er det ogsaa, at Højres Blade Landet over daglig indeholder utilslørede Angreb paa Demokratiet, hvori man fortæller, at den Politik, Regeringspartierne fører, er rødt Diktatur. Det er jo noget Vrøvl, fordi Flertallet af det danske Folk paa fuld demokratisk Basis, har givet Socialdemokratiet og de Radikale Regeringsmagten i Hænde, og som en naturlig Følge heraf, fører en Politik, der er i Overensstemmelse med Flertallets Ønsker og Krav. At Overklassen ikke er tilfreds med den hidtil førte Krisepolitik, undrer os ikke; thi dennes helligste Ønske er, at Arbejderklassen ligesom i Tyskland alene bærer Krisens Byrder; men vi siger ligesom »Familien Jappe« i en Fortælling af Harald Bergstedt: »Hvad kommer det os ved«, naar vi ved, at uden den af Socialdemokratiet førte Politik, *vil Arbejderklassen være ilde stedt.* I Sammenhæng hermed vil vi minde om, at naar Højre taler om rødt Diktatur, kan vi med ligesaa megen Berettigelse hævde, at vi har haft Diktatur de Gange Venstre og Højre har haft Regeringsmagten, og vi spørger, tog de nogen Hensyn til Mindretallet, da de gennemførte den hensynsløse Nedskæring af de allerdaarligst stillede Mennesker i dette Land. — Nej og atter nej. Vi kan ligeledes med fuld Føje hævde, at det er Diktatur, naar Venstre og Højre i Kraft af Landstinget kan sabotere og forringe de Love, Flertallet af Vælgerbefolkningen ønsker gennemført; men Svagheden til Trods staar danske Arbejdere tilknyttede Demokratiet. Arbejderne ved nemlig, at den Dag Organisationsfriheden ophæves, *er man underkastet det forfærdeligste Løntrykkeri.* Vore Tillidsmænd bliver kastet i Fængsel eller Koncentrationslejre, Arbejdernes Presse forbudt. Vi faar ikke mere nogen Indflydelse i Stats eller kommunale Forhold. Med andre Ord, det vi ved møjsommeligt Arbejde i over 50 Aar har faaet bygget op til Værn imod vore Modstandere, vil blive kuldkastet. — Det maa og skal aldrig ske. Lyt derfor ikke til de Angreb, der i Dag rettes imod Demokratiet; thi de har deres Udgangspunkt fra Overklassen. Vi maa være paa Post imod de Bevægelser, der i Ly af Foreningsfriheden driver sin Agitation, for naar de bliver stærke nok, indfører de Diktatur, det gælder baade Nazisme og Kommunisme. Lad mig samtidig pege paa et Spørgsmaal, som det forekommer mig, at vi maa tage klar Stilling til: »Vore faglige Organisationer er i Form og Indhold demokratiske, idet alle Medlemmer er ligeberettigede, de kan frit udtale deres Mening samt vælge de Tillidsmænd, de ønsker; men her kommer jeg til det centrale, kan vi i Fremtiden se roligt til, at der findes Medlemmer, der i Kraft af Friheden bevidst arbejder paa at ødelægge vore Organisationer. — Jeg vil svare et afgjort Nej; idet jeg tror Flertallet af vort Forbunds Medlemsstab er af samme Opfattelse.

Vi ønsker Folkestyret bevaret og udvidet, saaledes at Folket bliver Herre i sit eget Hus. Vi forlanger kraftig Indskriden mod de Bevægelser, der har til Maal at omstyrte Demokratiet. Vi ønsker nemlig ikke frivilligt at gennemgaa de Lidelser, vore tyske Kammerater har maattet gennemgaa under det tredie Rige. Vi siger til vore Kammerater: Slut op om Socialdemokratiet og dets Politik, det er nemlig vort eneste Værge imod Diktatur. Lad vort Motto være: For Folkestyret! — imod Enevælde!

Niels Udflytter.

Sølvbryllup.



Tirsdag den 6. Februar fejrer en af vore Forkæmpere paa Otterupegnen Rasmus Larsen og Hustru deres Sølvbryllup.

Rasmus Larsen har lige Siden Landarbejderbevægelsens første Dage været med, og har altid været af dem, der gik i Spidsen, at han nyder stor Agtelse blandt sine Kammerater er Bevis herpaa, at han ved sidste Sogneraadsvalg valgtes som Landarbejdernes Repræsentant i Sogneraadet.

Vi haaber, at Rasmus Larsen i mange Aar endnu maa faa Lov til at være med i det Arbejde, som staar ham saa nær.

Otterup Afd. ønsker Sølvbrudeparret hjertelig til Lykke i Dagens Anledning med Tak for udført Arbejde i den svundne Tid.

Hjertelig til Lykke.

HUSK

ved Flytning at meddele ny Adresse til Landpostbudet eller paa Postkontoret, derved undgaar du uregelmæssig Levering af Landarbejderbladet.

Rosa Luxemburg om Demokrati.

For nylig fejredes fra kommunistisk Side Mindefester for den dræbte tyske Socialist Rosa Luxemburg. I denne Forbindelse er det ikke uden Interesse et Øjeblik at dvæle ved, hvad netop Rosa Luxemburg mente om det i Øjeblikket saa aktuelle Problem Demokrati eller Diktatur.

Under et Fængselsophold i Efteraaret 1918 drøftede Rosa Luxemburg den russiske Revolutions Forhold med sin Meningsfælle Paul Levi. Hun formede i Tiden derefter sine Meninger om disse Spørgsmaal i en Brochure, som hun dog paa sine Venners Opfordring udskød Offentliggørelsen af. Da Paul Levi, der efter Luxemburgs Død var blevet Kommunisternes Leder, kom i Debat med Sovjetlederne i Moskva, offenliggjorde han senere Luxemburgs efterladte Papirer. Ogsaa Paul Levi har nu i en Aarrække været død. De sidste Aar af sit Liv var han Medlem af Socialdemokratiet.

I den omtalte Brochure fremsætter Rosa Luxemburg en skarp Kritik af det tyske Socialdemokrati og retter en begejstret Hyldest til den russiske Revolution:

»Hvad et Parti formaar at yde i en historisk Stund af Mod, Handlekraft, revolutionært Storsyn og Konsekvens, det har Lenin, Trotzky og deres Kammerater fuldt ud ydet.«

✦

Netop Anerkendelsen af den russiske Revolutions Storhed gør det imidlertid, hævder R. L., til en Nødvendighed at øve Kritik, hvor man mener, dette er rigtigt. Og hun behandler derfor indgaaende Spørgsmaalet om Demokrati eller Diktatur, baade med Hensyn til den russiske Revolution i Særdeleshed og disse Problemers Løsning i Almindelighed.

Bolschevikernes Opløsning af den grundlovgivende Forsamling i Rusland var, skriver R. L., et Vendepunkt i deres Politik. De havde selv i deres Agitation mod Kerenski netop bebrejdet ham, at han ikke indkaldte denne Nationalforsamling. R. L. føler sig ikke tilfredsstillet af de Grunde, som er givet for Opløsningen. Hun indrømmer, at der kan være noget om, at demokratiske Institutioner er en tung Mekanisme, men hævder, at Erfaringen viser, at Parlamentet trods dette stærkt paavirkes af Folkestemninger. Og hun erklærer kategorisk, at Sovjetledernes Helbredelsesmiddel til at kurere Parlamentarismen, nemlig at afskaffe Demokratiet, medfører endnu større Ulemper end dem, den siges at redde fra. Endvidere retter hun en skarp Kritik mod den foreslaaede Form for Valgret til de russiske Sovjetter.

Men selv om man gaar ind paa Argumenterne for Opløsningen af Nationalsamlingen og for Sovjetvalgene, er dermed ingenlunde Spørgsmaalene udtømt helt, paapeger R. L. derpaa. Thi det Forsvar, der kan føres for disse Handlinger, dækker ikke og forsvarer ikke, at man har afskaffet Pressefrihed, Forenings- og Forsamlingsfrihed for alle Sovjets Modstandere. Ved saadan Fremgangsmaade hævder R. L., at man umuliggør den Massernes Medvirkning, som er uundværlig for at opbygge et nyt Samfund. »Den stiltiende Forudsætning for Lenin-Trotzkis Diktatur-Teori er, at den socialistiske Omvæltning er en Sag, for hvilken der findes en fuldt færdig Recept«, men dette er ikke Tilfældet. »Frihed kun for Regeringens Tilhængere, kun for Medlemmerne af et Parti — er det end nok saa talrigt — er ingen Frihed. Frihed er altid Frihed for anderledes Tænkende«.

R. L. paaviser, at med Undertrykkelse af Ytringsfriheden maa ogsaa Livet i Sovjetterne stivne:

»Uden almindelige Valg, uhæmmet Presse- og Forsamlingsfrihed og fri Meningskamp dør Livet i enhver offentlig Institution, bliver et Skinliv, hvor Bureaukratiet bliver det eneste virksomme Element. Denne Lov unddrager ingen sig. Nogle Dusin Partiførere med utrættelig Energi og grænseløs Idealisme dirigerer og regerer. En Elite af Arbejderklassen bliver Tid til anden sammenkaldt til Forsamlinger for at tilklappe Førernes Taler Bifald og vedtage de forelagte Resolutioner enstemmigt. I Grunden et Klikeherredømme — et Diktatur ganske vist, dog ikke Proletariatets Diktatur, men en Haandfuld Politikeres Diktatur, d. v. s. et Diktatur i borgerlig Forstand, et Jakobiner-Herredømme (Udskydelsen af Sovjetkongressen fra tre til seks Maaneder). Saadan en Tilstand maa føre til Udartning af det offentlige Liv: Attentater, Gidselhenrettelser osv.«

✦

I Modsætning hertil hævder R. L., at Arbejderklassens Formaal maa være i Stedet for et borgerligt Demokrati at skabe et socialistisk Demokrati. Og hun siger herom følgende, der vil læses med særlig Interesse netop i Øjeblikket:

»Javel, Diktatur. Men dette Diktatur bestaar i Maaden, hvorpaa Demokratiet anvendes, ikke i dettes Afskaffelse, i energiske, beslutsomme Indgreb i de velerhvervede Rettigheder og Forhold i det borgerlige Samfund .. Dette Diktatur maa være Klassens Værk og ikke et Mindretals .. og det maa staa under den samlede Offentligheds Kontrol.«

Rosa Luxemburg føjer til sin Kritik de Bemærkninger, at alt, hvad der er foregaaet i Rusland i modsat Retning af, hvad hun mener er rigtigt, dog er forstaaeligt, fordi der har været særlige Forhold. »Det farlige begynder der, hvor man gør en Dyd af Nødvendigheden« og vil paatvinge det internationale Proletariat som Teori den Taktik, Begivenhederne fremtvang.

Utvivlsomt vil disse sidste Udtalelser vinde Genklang hos mange, der har haft Lejlighed til at følge netop den russiske Revolutions Udvikling. Og under alle Omstændigheder er Rosa Luxemburgs Anskuelser, netop paa Grund af hendes Stilling i de bevægede Krigs- og Revolutionsaar, af megen Interesse.



Viskinde Afdeling
afholder Medlemsmøde hos Tømrer Niels P. Nielsen, Viskinde By, Søndag den 4. Februar Kl. 3 Eftm. Mød nu op og lad os høre jeres Mening om Sagerne. Samtidig gøres Medlemmerne opmærksom paa, at alt skyldigt Kontingent maa være betalt senest 31. Marts. **Otto Rasmussen.**

Vordingborg Afdeling.
Da vi nu nærmer os 31. Marts, hvor der ingen Restancer maa findes, henstilles herved til Medlemmerne at faa jeres Bøger i Orden inden nævnte Dato, da det ellers vil medføre Slettelse. **Bestyrelsen.**

Brorup-Valby Afdeling
anmoder Medlemmerne om at indbetale Ekstrakontingentet til Kassereren senest Lørdag den 10. Februar 1934, da det ellers har Slettelse til Følge. **Bestyrelsen.**

Benløse-Bringstrup Afdeling.
Medlemsmøde afholdes Lørdag den 3. Februar Kl. 8 paa Kafé Tokio i Ringsted. Medlemmerne bedes møde talrigt, da Lønspørgsmaalet er paa Dagsordenen. Kredsformand Fr. Frederiksen kommer til Stede. Samtidig gøres Medlemmerne opmærksom paa, at vi nærmer os Marts, da alt Kontingent skal være betalt og ingen maa staa til Restance. Sørg derfor at faa betalt i rette Tid inden den 25. Marts. **Frederik Møller.**

Egerslevmagle Afdeling.
Vi vil gerne gøre de Medlemmer, der staar til Restance, opmærksom paa, at al Kontingent skal være betalt inden 1. April for at undgaa at blive slettet. **Kassereren.**

Kongsted Afdeling.
Alle de af Afdelingens Medlemmer, som arbejder ved Skovbruget, indbydes herved til et Møde paa Hotel Klostergaarden i Rønnede Søndag den 4. Februar Kl. 3 Eftm. for at vælge en Skovarbejder til Repræsentant ved et Skovrepræsentantmøde som Forbundet lader afholde i Roskilde den 18. Februar. **Chr. W. Holgersen.**

Nivaa Afdeling og Karlebo socialdemokratiske Forening
afholder stort Agitationsmøde i Karlebo Forsamlingshus Lørdag den 17. Februar Kl. 7½. Der forevises Filmen »Den store Dag«. Som Talere kommer Folketingsmændene Oscar Levinsen og Hans Hansen. Der er gratis Adgang. **Bestyrelsen.**

Landarbejdernes Forsikring Husmændenes Ulykkesforsikr.
omfatter
1) Dagpenge i de første 13 Uger ved Ulykkestilfælde, som ske **paa Arbejdspladsen.**
2) Dagpenge i indtil 1 Aar, samt Invaliditets- eller Dødserstatning ved Ulykkestilfælde, som indtræffer **udenfor Arbejdspladsen.**
Dagpenge udbetales hver 10.—12. Dag. Kulant Behandling.
Indtegning sker ved Henvendelse til Afdelingsbestyreren.

SKANDINAVIEN AMERIKA LINIE
Dansk Betjening - Dansk Mad
Regelmæssig Afgang fra København af Det Forenede Dampskibsselskabs Skibe.
S/S **„United States"** fra København til Halifax (Canada) og New York 15. Februar.
Alle Oplysninger og illustrerede Brochurer hos Agenterne og vore Kontorer i Aarhus og Aalborg samt
Passager-Afdelingen,
Kongens Nytorv 8, København K
Telefon 4700.

Ledig.

2000 Par lange Militærstøvler,
nyforsaalede med Kærnelæder, 7—8 Kr. Med nye Træbunde, 6—7 Kr. **Mørke Militærkapper, fine.** 1. Kvalitet, 11 Kr. Nr. eller Omrids af Foden. Hvad ikke passer ombyttes. Efterkrav plus Porto.
C. Rytkjær, Ndr. Fasanvej 42. København F.

Billige Skjorter
svære slidstærke, alle Størr.
Kr. 1.80
Vi garanterer Tilfredshed eller Tilbagebetaling.
Katalog sendes paa Forlangende.
Sækkelagerets Varehus
St. Annæplads 10, København K.

HJEMMET
Danmarks populæreste Ugeblad.

Syge- og Begravelseskassen „FREMTIDEN"
Statsanerkendt.
Hovedkontor: **Nørrevold 15, København.**
Overflytningsret! Kontingentopkrævning!

Gummi **Varer** sendes diskret pr. Efterkrav eller mod Frimærker **Billigst i Danmark. — Varer med 4 Md. Garanti: 3 Ds. 5 Kr. 1 Ds. 2 Kr. Grosserer Magnus Hansen, København - Brh.**

Støt vore Annoncører!

Holtug-Gjorslev Afdeling
afholder ekstraordinær Generalforsamling i Holtug Forsamlingshus **Fredag den 9. Februar** Kl. 7½. Dagsordenen bekendtgøres paa Generalforsamlingen. Bemærk den forandrede Dato. **Anton Nielsen.**

Snesere Afdeling
opfører Søndag den 4. Februar Dilettantkomedien »Tyendets Oprør«, skrevet af Forretningsfører Oscar Levinsen samt et muntert Ekstrastykke. Holdet er godt indøvet, saa det bliver en morsom og gemytlig Aften i Tapernøje Forsamlingshus. Omegnens Fag- og Partiforeninger indbydes. Velkommen til Tappernøje den 4. Februar.
Hans Petersen.

Stensved Afdeling
afholder ekstraordinær Generalforsamling Mandag den 5. Februar Kl. 7 paa Stensved Hotel. Kredsformanden kommer til Stede.
E. Jensen.

Amager Afdeling
afholder stiftende Generalforsamling Torsdag den 8. Februar Kl. 8 paa St. Magleby Kro. Medlemmer fra Herløv Afd., bosiddende i Taarnby-Kastrup og St. Magleby Kommune, skal møde til Generalforsamlingen. **Udvalget.**

Hørve-Faarevejle Afdeling
afholder Medlemsmøde Lørdag den 3. Februar Kl. 7 Aften. Forbundskasserer Lorents Petersen holder Foredrag. Mød nu alle. **Aksel Rasmussen.**

Ondløse Afdeling.
Medlemmernes Opmærksomhed henledes paa, at Kontroltiden s k a l overholdes, da der fra Dato kun sker Afkrydsning indenfor den fastsatte Tid. Ligeledes erindres Medlemmerne om, at Fristen for Betaling af Ekstrakontingentet forlængst er gaaet, og man henstiller høfligt, men bestemt, at de sidste Penge gaar ind senest Lørdag d. 3. Febr., da det ellers faar alvorlige Følger for Afdelingen. **Anders Andersen.**

Vrangstrup-Sandby Afdeling.
Medlemsmøde i Sandby Forsamlingshus Lørdag den 3. Februar Kl. 8. Kammerater, tag Naboerne, som er uorganiserede, med.
Chr. Larsen.

Skamstrup Afdeling
afholder ekstraordinær Generalforsamling paa Mørkøv Hotel Lørdag den 3. Februar. Generalforsamlingen er beslutningsdygtig uanset det mødte Antal Medlemmer.
Johannes Andersen.

Tak!

Fuglebjerg Afdeling.
Gode Kammerater! For den overordentlig store Opmærksomhed, som udvistes ved vort Sølvbryllup, bedes Afdelingens Medlemmer samt Forretningsudvalget for Sydsjællands Kredsorganisation modtage Ivor inderligste Tak.
Chr. Christensen og Hustru, Arløse.

Haraldsted Afdeling
og Socialdemokratisk Forening afholder Præmiemaskerade Lørdag den 10. Februar i Haraldsted Forsamlingshus Kl. 7½. Den smukkeste Dame og den mest komiske Herre faar Præmie og de 2 første Maskerede faar gratis Adgang. Masken falder Kl. 9½. Tilskuerbilletter: 25 Øre for Voksne, 10 Øre for Børn. Billet til Ballet 1 Kr. for Herrer og 50 Øre for Damer. Omegnens Fag- og Partifæller indbydes.
Bestyrelserne.

Holtug-Gjorslev Afdeling
afholder ekstraordinær Generalforsamling i Holtug Forsamlingshus Lørdag den 10. Februar Kl. 7½. Dagsordenen bekendtgøres paa Generalforsamlingen.
Anton Nielsen.

Sorø og Omegns Afdeling. D. s. U. og soc.-dem. Forening
afholder stor, offentlig Præmiemaskerade i Slaglille Forsamlingshus Søndag den 4. Februar Kl. 7. Billetpris til Maskeraden 50 Øre for Voksne, 25 Øre for Børn; til Ballet 1 Kr. plus Skat. **Bestyrelsen.**

Toksværd Afdeling
afholder ekstraordinær Generalforsamling Søndag den 4. Febr. Kl. 1½ i Toksværd Forsamlingshus. 1) Overenskomsten med Kommunen. 2) Drøftelser om Kontingent. 3) Eventuelt. **Bestyrelsen.**

Socialdemokratisk Kredsorganisation i Holbæk-Kredsen
afholder Generalforsamling paa Hotel »Mellerupgaard« i Holbæk Søndag den 4. Febr. Kl. 9½ Fm. Journalist Fr. Dalgaard vil indlede om Agitationen.
I Forbindelse med Generalforsamlingen vil Folketingsmd. Jens Sørensen, Smørum, om Eftm. Kl. 1½ tale om Skatteligningen. Til dette Møde indbydes særlig de socialdemokratiske Sogneraadsmedlemmer; men ogsaa andre interesserede har Adgang.
Axel V. Jensen.

Magleby (Møen) soc.-dem. Forening og Landarbejderforening
afholder Præmie-Maskerade i Forsamlingshuset Søndag den 4. Febr. med efterfølgende Bal. De, der ønsker at lade sig maskere, bedes tegne sig hos Bestyrelsen senest Torsdag Aften.
Kristian Holm.

Vigersted soc.-dem. Forening
afholder offentlig Maskerade i Vigersted Forsamlingshus Lørdag d. 3. Februar. Der uddeles Præmie til den mest komiske Herre og den smukkeste Dame.
Laurits Nielsen.

Thureby Afdeling
afholder Medlemsmøde paa Thureby Hotel Lørdag den 3. Febr. Kl. 7½, hvortil alle Medlemmer bedes møde, da der er vigtige Ting paa Dagsordenen.
Karl Olsen.

Snesere Afdeling
afholder Dilettantforestilling med efterfølgende offentligt Bal i Tappernøje Forsamlingshus Søndag den 4. Februar Kl. 7½. Der opføres »Tyendets Oprør«. Omegnens Fag- og Partiforeninger indbydes.
Hans Petersen.

Redaktør: Marius Olsen. — A/S P. Hansens Bogtrykkeri, Gasværksvej 8, København V.

LANDARBEIDERBLADET
SJÆLLAND

ORGAN FOR LANDARBEIDERFORBUNDET I DANMARK.

Nr. 6. Fredag den 9. Februar 1934. 20. Aargang.

Ugens Tekst.

Gennem mange Hundrede Aar har de enkelte Staters Grundlag været den private Ejendomsret til Jorden og alle vigtige Samfundsværdier. Et saadant System medførte økonomisk Eneherredømme — altsaa Adgang til for den enkelte at raade over de Værdier, som skulde være fælles for alle. Herved blev der Besiddere og Besiddelsesløse, Magthavere og Undertrykte, Arbejdsgivere og Arbejdere, Udbyttere og Udbyttede. Egoismen beherskede dette System, hvis Moral gav sig Udslag i, at den enkelte skulde have fri Adgang til at sætte sig i Besiddelse af det mest mulige uden Hensyn til, hvorledes det gik hans Næste. Jo mere rovgrisk og hensynsløs, desto bedre. I dette Samfund gælder kun den stærkeres Ret, d. v. s. Retten, der er knyttet til Pengemagt og Besiddelse, men det betød indtil for et ret kort Aaremaal siden ogsaa den *politiske* Magt eller rettere: Herredømme over Staten, dens Funktioner og Magtmidler.

*

Det var dog ikke alene indadtil, at den stærkeres Ret blev praktiseret, at det blev anset for god Samfundsmoral at skrabe saa meget til sig som muligt. Ogsaa *udadtil* sattes de samme Principper i Højsædet. Landene førte Erobringskrige mod hinanden, røvede Kolonier i fremmede Verdensdele og kæmpede om Raastof- og Afsætningsmarkeder i Stater, der var rige paa Raaprodukter, og hvis Befolkning var gode Aftagere af den kapitalistiske Produktions mangfoldige Varer, hvoraf der produceredes flere, end de hjemlige Markeder kunde forbruge.

For at føre disse Erobringstogter til en sejrrig Afslutning og for at faa sin tilranede Højhedsret respekteret, var det nødvendigt med *Militær, Soldater* og *Vaaben,* og hermed optræder *Militarismen* som et uundværligt Led af det kapitalistiske Systems Mekanik.

Vi ser altsaa, at dette System baade indadtil (i Forholdet mellem Klasserne) og udadtil (i Forholdet mellem Landene og Besiddelserne) fremtræder som en paa *Magt* og *Overherredømme* grundet Stat.

Hvorlænge er det vel siden, at Arbejderne fik blot et Ord at skulle have sagt i Spørgsmaalet om Løn- og Arbejdsforhold? 10—15 Aar for Landarbejdernes Vedkommende. Og endnu har Arbejderne paa Landet jo langtfra naaet at faa den tilstrækkelige Medbestemmelsesret. Ogsaa Valgretten har de nylig faaet.

I det økonomiske Liv gjaldt der kun Eneherredømme. Paa det politiske Omraade har Overklassen hidtil bevaret den afgørende Indflydelse og de fleste Steder den *hele* Indflydelse. Og i Spørgsmaalet om Forholdet mellem Staterne gælder stadig den gamle Røver-Moral: *Erobring, Vold, Krig* og *Mord.*

Der rustes i Dag paa fuld Kraft i alle kapitalistiske Stater, og Spørgsmaalet drejer sig kun om *Tidspunktet* for den næste Verdenskrigs Udbrud. Afrustningskonferencen er et balsameret Lig, Kaprustningen hærger som en Feber Verden, Kanonerne er kørt i Stilling.

*

Men naar et saadant System har hersket gennem Aarhundreder, kan det ikke forundre, at vi i Dag staar i det, som vi gør. Man har ligefrem *opdraget* Menneskene til Egoisme, Hensynsløshed og manglende Respekt for hinanden — baade indadtil og udadtil. Den enkelte skulde frem over de mange. De økonomisk stærke skulde raade paa Arbejdspladsen og i Staten. Det ene Land skulde erobre fra det andet, byde og befale over de andre Stater samt beherske deres Markeder. Altsaa en alles Krig mod alle. Det var *Principet* i dette System. Det var den bærende *Moral.* Det var Skolens Opdragelse og Lærdom. Det var Pressens, Kirkens og den offentlige Menings Indstilling. Det var den politiske, aandelige og sjælelige Atmosfære.

*

Men kan vi da undres over, at Nazismens Pest har bredt sig i Samfundenes Legemer og sniger sig frem fra Land til Land? Den er jo et *ægte Barn* af det kapitalistiske Samfunds System og Moral. Den er den store Hugtidsel midt i Kapitalismens Urtegaard, har gennem Aarhundreder suget den kraftigste Næring fra den Gødning, *som er spredt ud fra de kapitalistiske Staters Politik, Moral og offentlige Mening.*

Noget saadant kan man ikke gøre ustraffet. De gennem systematisk Opdragelse fremelskede Tendenser lader sig ikke pludselig standse. Tvertimod. Stiller der sig Hindringer i Vejen, viser det til Dyr opdragne Menneske Tænder. Det vil stadig søge at handle *i Henhold til sin Opdragelse og Paavirkning.* Thi man kan ikke i Længden opdrage et Menneske til manglende Respekt og Henynsløshed overfor andre, uden at det vil faa Følger. Man kan ikke opelske Folk til Vaabenbrug, Mord og Plyndring og gøre Landene til Fæstninger, uden at den indre Kraft i alt dette — Kræfternes egen Logik — kræver sin Udløsning.

*

Men i Fascismen og Nazismen ser vi Frugten — den vanartede Skabning — af Kapitalismens og Militarismens Udsvævelser. Den enkelte skal stadig raade. Arbejderne, det brede Lag, vedblivende holdes nede, og Magten, den raa og hensynsløse Magt, sættes i Rettens Sted. Retten — Ligheden for Loven — er afskaffet i Nazismens og Facismens Lande.

Og disse Lande har kun *Militæret* at

sætte ind i Udenrigspolitiken, altsaa i Forholdet overfor andre Lande. Man klæder sig i Panser og Plader, og man sætter Erobringen af andre Landes Omraader som øverste Punkt paa Udenrigspolitikens Program.

Er dette noget nyt? Nej, det er kun Kapitalismens og Overklassens mest raffinerede Kampmetoder, der har faaet en Renæssance. Men har Karl Marx ikke sagt os det i Ordene: Intet Dyr er saa rasende som den Bourgeois, der rammes paa sin Pengepung.

Men Livet maa have andre Værdier end Pengepungens. Lad os derfor kæmpe sandt og ædelt for Socialismens skønne Ideer, der sætter alle fælles Vel øverst, og med hvilke vi skal bortdrive Tidens forfærdelige Onder.

Sirius.

Politik og Verdenshistorie.

Af Frode Kristensen.

Ulykken i Verden er ikke det Ondes Aktivitet, men det godes Passivitet, skal en klog Mand have sagt. Det heldige eller uheldige i Brugen af Adjektiverne ond og god vil vi helt se bort fra. For Hartvig Frisch som for enhver, der har annammet den hellenske og nordvesteuropæiske Menneskeopfattelse, og som er overbevist om, at der i de brede Folkelag findes værdifulde Evner og Anlæg, hvis Udvikling er ønskelig baade af menneskelige og økonomiske Grunde, maa Demokrati og personlig Frihed paa det aandelige Omraade opfattes som uomtvistelige Goder; Umyndiggørelse af Arbejdere og Bønder, Forherligelse af Antiintellektualisme og af Usoberhed i Tankearbejde, Kælen for Menneskenes »Behov for Søslanger« maa opfattes som uomtvistelige Onder. Hartvig Frisch's »Pest over Europa«*) er en flammende Appel til det gode om Aktivitet, om Kamp for Bevarelse og Udbredelse af uomtvistelige Livsværdier for Arbejdermasserne.

»Pest over Europa« er aktuel Verdenshistorie. Den kan ikke være »objektiv« paa samme Maade, som naar Forfatteren fortæller om Ægyptens Faraoer eller om Byliv og Handel i Middelalderen. Den er skrevet med Lidenskab af en Mand, som er med i Tidens Strid. Ensidigheder, som senere Historieskrivere nok skal rette, skal der ses bort fra. Betoningen skal ikke lægges paa Historie, men paa, at det er en *Historiker* og aktiv *Politiker,* som giver en orienterende Fremstilling af Tidens Problemer. Det historiske Overblik er særdeles nyttigt, naar Nutidens Begivenheder skal vurderes. Man kan vist godt underskrive, hvad den svenske Socialdemokrat Fabian Månsson fornylig udtalte i et Interview: »Næst efter Dygtighed til Haandens Arbejde er Kendskab til Historie det mest værdifulde for et Menneske. .. Vilje til Orden og til konsekvent at gennemføre denne, kan den aldrig faa, som ikke kender Historiens Gang og véd, hvorledes Demokrati og Samfundsstyre er kommet ud paa Skraaplanet, som hedder: Ligegyldighed overfor offentlige Hverv, enkelte Lederes Lyst til at stille Folket over for fuldbyrdede Kendsgerninger .. Fremvækst af væbnede Korps, stadig stærkere Beskatning af vaabenløse Befolkningslag og disse Lags Nedtrykning i Smuds og Foragt.«

Dernæst den aktive Politiker. Han ved, at Politik er et Spørgsmaal om Magt, og »at Problemet rent aktuelt politisk drejer sig om Arbejderklassens Stilling i Samfundet og Forhold til andre Befolkningsklasser«. Der lægges ikke Skjul paa de Fejl, Arbejderbevægelsen har begaaet. Tværtimod, de fremdrages, for at vi skal lære af dem.

I det »nordiske Forord« siger H. F.: »I Forsvaret for Demokratiet er der navnlig to Fejl, der maa undgaas. Den første Fejl er den, Italienerne begik ved at lade Statsmagten i Stikken for en Skinradikalisme, som der alligevel ikke stod Handling bag. Den anden Fejl er Tyskernes, der vilde købe Fred for Demokratiet ved at give efter for Overklassen«. I Skildringen af Begivenhederne i disse Lande uddybes dette nærmere, og en Mængde andre Forhold klarlægges.

I det storpolitiske Spil har Sovjetunionen haft sin særlige Rolle. De talrige Ligheder mellem den Voldspolitik, Bolschevismen har sat i Højsædet, og de fascistiske Metoder, lægges blot; ligeledes de katastrofale Følger, den kommunistiske Splittelsespolitik og Revolutionsromantik har haft for Arbejderbevægelsen i en Række europæiske Lande. Men uanset dette fremhæver H. F. fordomsfrit det positive i det økonomiske Opbygningsarbejde i Unionen. Det vældige Eksperiment, »at et stort Land med Dristighed og utvivlsom Dygtighed har taget den Opgave op at rationalisere Erhvervslivet gennem en samlet Plan for Kapitalanbringelse ud over et længere Aaremaal«, yder han den største Anerkendelse. (»Femaarsplanen er det 19. Aarhundredes største Indsats«.)

»Pest over Europa« kan blive et Arsenal for mange, som staar i praktisk Organisations- og Oplysningsarbejde. Den giver Svar paa talrige af de Spørgsmaal, Hverdagen stiller. Det er en Fornøjelse at læse Bogen. Dertil bidrager ogsaa det, at de dragne Slutninger ofte er koncentreret saa stærkt, at de faar en næsten fyndordsagtig Form: »Et Demokrati, der finder sig i, at Borgerne væbner sig mod hinanden, er allerede i Opløsning«. »Hvis et Demokrati, der nærmer sig Magten, bliver konservativt, vil det blive stillet overfor en Nationalisme, der bliver radikal«. »Naar Overklassen gør Revolution ved Hjælp af væbnede Banders Terror, kaldes det i Borgerskabets Presse: Ordenens Genoprettelse«. »Hvor Socialdemokratiets Træ voksede, kunde ogsaa Parasitten (Kommunismen) trives; men hvor den udhulede Træet, døde den samtidig selv«.

Et Par kritiske Bemærkninger vil jeg gerne føje til. Det havde ikke været af Vejen, om Politikeren og Historikeren havde været noget mere Økonom. Forfatteren undervurderer ikke Økonomien, dertil er han en for skolet Marxist; i Forordet udtaler han — med Henblik paa det tyske Socialdemokrati — klart nok, at »det ikke naaede til en konstruktiv Økonomi, der berørte selve Produktionsapparatet«, og længere fremme i Bogen hedder det: »Fejlen var ikke den, at Socialdemokraterne afviste det russiske Eksperiment, men at de ingen tyske Eksperimenter anstillede«. Men det havde været af ikke ringe Værdi, om Forfatteren havde medtaget nogle Oplysninger om de økonomiske Resultater i Diktaturlande og demokratiske Lande. Det er ganske vist ikke Produktionen, der regerer Verden — jeg er ganske enig med H. F. i hans Opfattelse af Magt og Vilje til Magt — men nogle Tal fra vigtige Produktinsomraader vilde i hvert Fald vise, *hvorledes* der regeres, og den økonomiske Produktion er en ikke uvæsentlig Faktor ved Vurderingen af et Lands Styrelse. Demokratiske Lande behøver ikke at lægge Skjul paa, at de under nogenlunde lige Betingelser klarer sig fint produktionsmæssigt ved Siden af Diktaturlandene.

Og saa England. Det er nemt at affærdige de politiske Hændelser i England i 1931 som et Bedrag. Naar Talen gælder Diktaturlande og en Sammenligning mellem Diktatur og Demokrati, vilde en anden Vurdering af Begivenhederne i England have været paa sin Plads. Man kan nære hvilken Følelse man vil overfor Mac Donald og hans nationale Regering — Styret i England *er* ikke Diktatur. Det lyder drabeligt: »Saaledes fik Arbejderne først Nedskæringen for at redde Valutaen, derefter Valutafaldet og endelig i Kraft af den mægtige konservative Valgsejr yderligere en Toldtarif«. Engros- og Detailprisernes samt Arbejdslønnens Bevægelse i England tyder *ikke* paa, at det er gaaet saa slemt som i mange andre Lande. En Kendsgerning, som har nogen Værdi, er det i hvert Fald, at Ar-

bejderbevægelsens Magt paa den anden Side Nordsøen er ubrudt. At den nationale Regering skulde føre en egentlig arbejdervenlig Politik, havde vel ingen ventet, selv om Mac Donald blev Regeringschef. Arbejderbevægelsen i England har dog ikke været udsat for Anslag, som kan nævnes i Sammenligning med Diktaturlandene. Og hvad angaar det positive at naa til »en konstruktiv Økonomi, der berører selve Produktionsapparatet«, da staar den engelske Statsmagt paa demokratisk Grundlag næppe tilbage for nogen anden Stat.

Men »Pest over Europa« giver en stærk Oplevelse af det Historiens Stormvejr, vi er inde i; selv den træge maa gribes af Begivenhedernes Sus, saadan at han lettere kommer over eventuelle ideologiske Dødpunkter. Et Sted i Bogen taler H. F. om det Vakuum i Massernes Malmstrøm, som i sin Tid maatte opstaa, hvor Socialdemokratiet af Nødvendighed stemte Kræfterne imod Uroen i Stedet for at give den frit Løb. Vi synes nu paa lignende Vis at staa overfor et Vakuum, fordi de Maal, man i en Aarrække har stilet imod, for en meget stor Del er naaet; nye Maal sættes, som kræver en Omlægning af de politiske Tankebaner til den »konstruktive Økonomi, Produktionen og Produktionsapparatet«. Oplevelsen af et Historiens Stormvejr kan sikkert bringe mange forbi Vakuumet.

Derfor er Hartvig Frisch' Værk *Bogen* for alle vaagne Arbejdere netop *nu*. Mange vil indvende, at den er for dyr. Vist kunde man have ønsket den udgivet paa vort eget Forlag og spredt ud over Landet i et stort Oplag til en billig Pris. Men Forholdet er nu et andet, og Prisen maa ikke afskrække, thi Bogen erstatter en Række andre Bøger, som ellers vilde være nødvendige for den, der vil skaffe sig Overblik over Tidens politiske Situation, f. Eks. Rosenberg: »Geschichte des Bolschewismus« og Ahlbergs »Kampen om svart och rött«, som beklageligvis ikke har kunnet finde Forlag her i Landet.

Efter »Socialisten«.

Dimitrofs Liv i Fare?

Man nærer alvorlig Frygt, efter at Bulgarerne er kommet i Goerings Hænder.

Pariserpressen offentliggør et Interview med den amerikanske Sagfører Leo Gallagher, der er blevet udvist fra Tyskland, hvor han var beskæftiget med at hjælpe Dimitrofs Moder og Søster. Han udtaler Frygt for den Skæbne, der venter de tre Bulgarer i Tyskland efter den pludselige og mystiske Overflytning fra Leipzig til Berlin.

Haabet om en Løsladelse af de tre Bulgarere synes nu, erklærer han, omtrent forsvundet. Ikke paa noget tidligere Punkt af Sagen har de tre Mænds Skæbne været mere usikker.

Gallagher udtaler, at han beklager, at han blev tvunget ud af Tyskland, før Dimitrof og hans to Medfanger var løsladt og kommet i god Behold ud af Landet.

Han blev i Lørdags lamslaaet, da han fik at vide, at de Frikendte var overført til Berlin.

Dette uventede har faktisk berøvet mig ethvert Haab om, at Bularerne kommer fri og udvises.

Lockout-Truslen.

Hvordan end Forholdene stiller sig, naar Aarsskiftet er ovre, om der er Tegn til Lysning, eller der er mørkt forude, det er omtrent saa sikkert som Amen i Kirken: Arbejdsgiverforeningens Kampvarsler udebliver ikke, skriver »Vestsjællands Social-Demokrat«.

Og holdes de en enkelt Gang tilbage, ja, saa er det den sjældne Undtagelse, der bekræfter Reglen.

Man skulde have forsværget, at Arbejdsgiverforeningen i denne Omgang vilde have fulgt Reglen. Men saaledes skulde det altsaa ikke blive. Paa Foreningens Hovedbestyrelsesmøde forleden afgaves første Lockoutvarsel.

Hvortil dette, hvortil hele den Kampuro nu, da alle Kræfter skulde sættes ind for at opretholde, hvad der er i Gang, og skaffe Muligheder for yderligere Arbejde.

Det er heller ikke Industriens Folk, der vil Arbejdskrigen. Nej, det er en vis Haandværkerfløj, der har trængt Arbejdsgiverforeningen ud i den Situation, hvor Hr. Julius Madsen og hans nærmeste knap aner deres levende Raad.

Priserne er steget; det nye Pristal vil vise Stigning, og derfor har Arbejdsgiverforeningen forstaaet, at det vilde være for naragtigt at gentage de generelle Krav fra sidste Aar. Men i Stedet er valgt en Fremgangsmaade, der ingenlunde er mindre kompromitterende.

Der kræves Løntilpasning, d. v. s. Lønreduktion af Hensyn til Forholdet mellem organiserede og uorganiserede Mestre.

Rent bortset fra, at en Imødekommenhed over for disse Krav vilde være helt utænkelig, maa Arbejdsgiverne dog kunne se, at det, de her har gjort sig til Talsmænd for, er en Trusel mod hele Overenskomst-Systemet, en Undergravning af alle overenskomstmæssige Aftaler.

Hvornaar er en Arbejdsgiver ikke ude for Konkurrence, og hvornaar kan han paastaa ikke at være det?

Og hvis Arbejderne hos en organiseret Haandværksmester skulde sættes ned i Løn af Hensyn til Konkurrence med en uorganiseret Mester, ja, hvorledes vilde det saa gaa med Arbejderne hos andre organiserede Haandværksmestre i deres eventuelle Konkurrence paa et eller andet Omraade med den førstnævnte?

Nej, den Taktik, Arbejdsgiverforeningen her byder paa, kommer d'Hrr. Ledere til at slaa af Hovedet.

At det ikke vil ske straks, er vi forberedt paa. Og ingen kan undgaa at se, at Arbejdsgiverforeningen nu i sin Kvide lægger Sagerne til Rette, for at Forligsinstitutionen skal gribe ind.

Arbejdsgiverforeningens Vanskeligheder med de uorganiserede Arbejdsgivere kan ikke være et Problem, til hvis Løsning, Arbejderne skal bløde.

Hvad vilde, som vi gentagne Gange tidligere har sagt, Hr. Julius Madsen ofre, dersom Arbejdernes Organisationer kom og fremsatte slige Anmodninger til ham med Henblik paa uorganiserede Arbejdere.

Han vilde sige: Hvad kommer det mig ved?

— —

Medens det er bristet for Arbejdsgiverforeningen og De samvirkende Fagforbund, er det i disse Dage lykkedes at faa tilvejebragt en ny Overenskomst for en stor Del af Landbrugsarbejdet, Sukkerroearbejdet og andet Landbrugsarbejde, i Maribo Amt. Det er i Hovedsagen Forlængelsen af den gamle Overenskomst, dog med Bestemmelse om Forhandlinger i Tilfælde af væsentlige Prisstigninger.

Aarets første faglige Lyspunkt gælder saaledes Arbejdet paa Landet.

Man havde vel været berettiget til at vente, at Industrien havde meldt sig, om ikke før, saa samtidig med Budskab om Overenskomstforlængelser.

Men i Stedet varsles Arbejdskamp, Arbejdslammelse.

Bemærk!

Tillidsmændene bedes erindre, at Landarbejderbladet ikke skal anmeldes til Medlemmer, som tilflytter fra en anden af Landarbejderforbundets Afdelinger. Saadanne Medlemmer faar nemlig Bladet leveret ved paa deres gamle Bopæl at meddele den nye Adresse til enten Landpostbudet eller paa Postkontoret.

Tyendekaar omkring Midten af forrige Aarhundrede.

Af
Jens A. Petersen, Sjølund.

Nedenstaaende er en Skildring af Landarbejdernes Forhold, som de var i Sydjylland, men den passer i alt væsenligt paa Forholdene over hele Landet paa det Tidspunkt.

Det var mest Husmanden, der tærskede Sæden — med Plejl naturligvis.

Arbejdslønnen var meget lille. Naar han »task til Punds«, fik han af Rug, Hvede og Ærter hver 21. Skæppe; skulde der tages Tag af (Langhalm til Tækkebrug), fik han desuden 3 Skilling for Traven. Af Foraarssæd — Byg og Havre — fik han kun hver 25. Skæppe.

Der skulde arbejdes haardt og passes godt paa Tiden, om det skulde kunne give en lille Dagløn. Derfor lagde Pundtærskeren paa Loen om Aftenen ved Lygtens Skin, før han gik; saa kunde han nok haandtere Plejlen i Mørke om Morgenen tidligt.

Om Lørdagen kastede han, og Pigerne maatte saa rense med Soldet, saa det kunde blive maalt, hvor meget Tærskemanden skulde have. Sine Steder blev Kornet renset Søndag Formiddag for at Tærskemanden kunde tærske Lørdagen ogsaa.

Det var ingen misundelsesværdig Stilling den havde, der for at tjene Føden skulde have »æ Fræ over æ Huld«, og det er ikke for ingenting, at Udtrykket: »Han spiser som en Pundtærsker« er blevet til.

Naar der om Efteraaret blev taget Kartofler op, var Husmanden, hans Kone og Børn gerne med, her var Betalingen hver 9. Spand, Kurv, Tønde eller lignende. Hver 9. Gang dette Maal blev fyldt, var det Husmandens.

Daglønnen var kun lille. En Husmand fik en Tid lang kun 1 Mark (33 Øre) om Dagen om Sommeren paa egen Kost og ½ Mark eller mindre om Vinteren, og der lever endnu mange, der har maattet arbejde for 50 Øre om Dagen.

Særlig efter Krigen 1864, da hele Egnen var oversvømmet nord for Grænsen af forjagede Sønderjyder, der ofte gik i Gaardene for Føden og Husly alene, var det meget daarlige Tider for de gifte Daglejere og de smaa Husmænd.

Alle havde Medlidenhed med de danske Sønderjyder, der flygtede for Prøjserherredømmet, og da de tilmed var billig Arbejdskraft, blev de foretrukket overalt.

Da Tærskemaskinerne kom i Brug, blev mange Tærskemænd uden Arbejde om Vinteren.

Der er i de otte Sogne en Mængde — og der har været endnu flere — smaa Husmandssteder med fra 1 op til 4 Tdr. Land.

I de senere Aar har flere af disse Husmænd købt Jordstykker ind til deres Ejendomme, men disse Smaahusmænd kunde den Gang slet ikke leve af deres elendigt drevne og daarligt passede Jordstykker, der tilmed ofte var af den daarligste Kvalitet.

De maatte arbejde ude hver Dag i Aaret, og i den Tid, da de skulde have været hjemme for at passe deres eget: i Foraaret, Høsten og Efteraaret, var det nødvendigt for dem at arbejde for andre, for derved at tjene lidt til Føden. Man forstaar, at disse Mennesker, hvis Fortjeneste udelukkende gik til Føden, kunde faa Luft i en Livsfilosofi som: »Hvis et it var for si' Lyw aa fyld, saa ku' en si R.. forkyld'«.

Om Vinteren, da de ofte manglede Arbejde, havde de derimod ogsaa for lidt at lave hjemme. Deres lille Slat Korn kunde de jo snart faa tærsket, for de avlede alt for lidt, Kreaturholdet var lille, Gødningen utilstrækkelig baade af Mængde og Kvalitet. Kunstgødning og Kraftfoder kendte de ikke, og dertil kom jo ogsaa det, at deres Jord som Regel hørte til Sognets daarligste.

De stampede rundt i en evig Trædemølle, og det virkede paa en uhyggelig Maade paa dem, baade legemligt og aandeligt.

Naar de stakkels forslæbte Husmænd — trætte af Slid paa Gaardmandens Mark om Dagen og deres egen om Aftenen og Natten — om Søndagen hvilede ud, festede de ved Brændevinen, saa Søndagens Fest for de fleste bestod i at drikke sig kanonfulde.

Det har i Sandhed været uhyggelige og daarlige Tider for Arbejderklassen, trods al Tale om »de gode gamle Dage«, og Arbejdsdagen var lang — fra Sol stod op til Sol gik ned.

Da det blev almindelig Tale om 10 Timers Arbejdsdag, sagde de gamle Bønder: »Ti Timer — saa gaar vi fallit allesammen!«

Min Fader har engang hørt en gammel Gaardmand sige: »Hvorren ska'et da go wos the sist. Ka I tænk jer, no ska Laues gi æ Husmand 20 Skjælling o æ Daw. Det æ da en fale stoe Dawløen.«

I 1820—30 fik en Husmand kun 8 Skilling om Dagen, og hans Kone fik 6 Skilling for en lang Dags Arbejde.

En 17—18 Aars Pige fik i Løn for et helt Aar 7 Rigsbankdaler, 8 Alen Vadmel, 3 Alen Hørlærred, 3 Alen Blaarlærred, 2 Pund Uld og ½ Skæppe Hørfrø saaet paa Marken, og det kunde hun saa udnyte som hun selv vilde.

En konfirmeret Dreng fik 2 Rbd., der var beregnet til Træsko, en Stumptrøje og et Par Bukser af Vadmel, 2 Skjorter, et Par Lærredsbukser og 1 Par Hoser.

En voksen Karl fik 25 til 30 Rbd., 8 Alen Vadmel, 2 Skjorter, et Par Lærredsbukser og 2 Pund Uld. Dersom han selv medbragte Le, fik han desuden 3 Mark i Lepenge.

Baade Husmanden, Karlen, Pigen og Drengen fik Julerente. Det var et stort Hvedebrød — somme Steder ogsaa et Rugbrød — Husmanden fik ogsaa gerne en Humpel Flæsk.

Min Moder har ogsaa i sine unge Dage faaet Julerente, hun har ofte faaet Hvedekager, der vejede op til 30 Pund. Disse Kager var altid runde.

Vi havde — ligesom andre Husmandsfolk — en Pløjemand. Det vil sige: En Gaardmand gjorde alt Pløjearbejdet og alt det Arbejde, hvortil der skulde bruges Heste. Han pløjede, harvede, kørte Gødning ud paa Marken, hentede Brændsel i Skoven, kørte Kornet hjem og senere ogsaa Roerne, da disse blev dyrkede. Men det var jo som Regel bag efter sit eget og naar han havde Tid. Om det passede Jorden eller Vejret havde saa mindre at sige.

Til Gengæld gjorde Husmanden Høstdage og andet Arbejde. Vi arbejdede saaledes i mange Aar 21 Dage aarligt som Vederlag for Gaardmandens Arbejde paa knap 2 Tdr. Land.

Naar et Tyende vilde rejse til »Fordag«, tog de ofte til Kolding, hvor der paa Rendebanen holdtes hele Menneskemarkeder.

I Fæstepenge blev der givet fra 3 Mark og op til 1 Rbd. til en ikke for ung og velanset Karl.

Karle og Piger skiftede Pladser til 1. Maj og 1. November, og det mindste Lejemaal var ½ Aar, men de fleste lod sig gerne leje for et helt, og det blev anset for en meget stor Skam, om nogen rejste i Utide.

Det hændte ikke sjældent, at en Karl eller Pige i deres Løn fik et Faar født, men det har i mange Aar været

ude af Brug, og Faar er snart en Sjældenhed i Tyrstrup Herred.

Var der langt til en Karls Hjem, maatte han have en Husmandskone eller en Enke til Bødekvinde til at bøde og to (vaske) hans Tøj og i det hele taget holde hans Sager hele og rene.

Karlene havde mere Fritid end Pigerne. Ved Aftensædet var Karlene næsten altid fri, kun naar der om Aftenen skulde udføres visse Arbejder, maatte »æ Kaaelfolk« ogsaa være med.

Saaledes naar der blev pillet Ænder, revet Fjer, ved Frugtskrælning, og naar der blev kærnet Smør. Ellers var de som sagt næsten altid fri om Aftenen.

For Pigernes Vedkommende var det jo ikke saadan. Nej, naar de havde faaet Køerne malket, maatte de til at trække i Blaarstolten eller have fat i Karterne (»æ Kaarer«) eller de skulde sy Skjorter og Særke og udføre andet Haandarbejde. Der var jo altid nok at tage fat paa.

Naar nu Karlelønnen har været omtrent oppe paa 100 Kr. om Maaneden, er det jo næsten lige saa meget som en Karl sidst i 1860'erne fik for et helt Aar for at passe Kreaturer paa en bestemt Gaard i Binderup. Lønnen derfor var kun 120 Kr. omsat i Nutidens Penge eller i den Tids Mønt 30 Specier.

Ved Siden af Kreaturpasningen havde han dog et lille Ekstraarbejde, der bestod i at pumpe Vand op af en Kumme ved Siden af Møddingen, naar Kummen var fuld af det fra Møddingen nedløbende Gødningsvand. Vandet østes op over Møddingen igen, særlig over Hestegødningen, som havde Plads for sig selv i den ene Side af Mødingsstedet.

For dette Arbejde fik Karlen 1 Specie — 4 Kroner — for hele Aaret.

Besætningens Størrelse var paa ca. 70 Kreaturer. Fodringen og Gødningsudkøringen og hvad andet deres Pasning førte med sig — dog ikke Malkningen, der hørte til Pigernes Arbejde — maatte han begynde med Kl. 4 om Morgenen, for at det hele kunde naas, og saa maatte i Vintertiden en Del af Hakkelsesskæringen til Studene udføres om Aftenen, efter at Mellemmaden og Nadvergrøden var spist.

Der var 46 Stude paa Stald, og til dem skulde der hver Dag skæres en Trave Blandsæd af Havre og Byg i Hakkelse, hvoraf en Del blev skaaren om Middagen, Resten, som før nævnt, ved Lygtskin om Aftenen, altsammen paa en saakaldet »Skærekiste«, hvor Hakkelsesenderne snittedes af ved Hjælp af en lelignende lang Kniv, der førtes op og ned med højre Haand. Af denne Hakkelse fik Studene to »Givter« eller to Foder hver Dag.

Enken, der havde Gaarden, kom gerne en Tur ud i Stalden hver Dag hen over Middag og gik frem og tilbage en lille Tid, mens hun talte med Røgteren og saa paa Dyrene.

De Stude, der var tjenlige til Salg om Foraaret, solgte Enken til Thygesen paa Lykkesgaard i Sdr. Stenderup. Ham havde hun mest Tiltro til og saa ham an for at handle mest reelt. De andre Handelsmænd, der kom, vilde nok snyde naar det kunde lykkes dem.

Det kunde jo give en god Skilling, naar en saadan Flok blev solgt, og, efter hvad min Meddeler mener, mange kunde sætte, om ikke alle Pengene, saa dog de fleste af dem hen som ren Fortjeneste.

En Del Smaastude blev dog indkøbt til Erstatning for de solgte. De kom ud paa løs Græsning om Sommeren for siden at fedes videre næste Vinter.

»Der kunde«, siger Fortælleren, »ogsaa sommetider komme nogle magre Fyre med nogle Horn saa lange som næsten Armsvidde. Det var nogle slemme Kammerater, men der var jo det gode ved det, at Studene i Reglen er temmelig skikkelige.«

Dyrenes Alder var gerne om ved tre Aar, naar de solgtes til Studehandleren for at sendes sønderpaa op omkring Husum og den Egn der. Leveringstedet for dem var i Aller Kro.

Dertil kom saa ogsaa Drifter længere borte fra end fra de nærmeste Sogne og Byer, nede fra Sdr. Bjært, Sdr. Stenderup og andre Sogne.

Turen gennem Aller, Haderslev og videre sydpaa maatte jo tages til Fods hele Vejen. Driverne havde deres bestemte Stykke Vej, som helst skulde naas hver Dag. Der menes, at Haderslev var første Dags Maal.

Kommunistisk Politik i Danmark

set paa Baggrund af Begivenhederne i Tyskland.

(Fortsat).

Den 11. Maj maatte der ved Besættelse af Byen med Regeringstropper sættes en Stopper for Terrorgruppernes vilde Uvæsen i *Leipzig*. I Leipzig blev paa snigmorderisk Vis Krigsminister Neuring efter forudgaaende Mishandling kastet i Elben og skudt. Rov og Pengeafpresning hørte til Dagens Orden.

I Slutningen af Juni 1919 maa der ogsaa i Hamborg skrides ind mod Spartakisternes og Kommunisternes Røverier og Plyndringer.

I Marts 1920, da Kappkuppet forsøgtes, afviste Kommunisterne at deltage i et fælles Opraab ved Opfordring til Generalstrejke mod Kontrarevolutionen, mod Kappfolkene.

I 1926 efter Valget til den saksiske Landdag foraarsagede Kommunisterne, ved at afgive blanke Stemmesedler, at Dr. Bünger fra det tyske Folkeparti (Industriherrernes Parti) blev valgt til Ministerpræsident, og var saaledes Skyld i den reaktionære Kurs, Dr. Bünger indførte.

I 1932 forhindrede Kommunisterne i den saksiske Landdag paany Valget af en Socialdemokrat som Ministerpræsident og var saaledes Skyld i, at det ikke var muligt at danne en venstreorienteret Regering.

Den 9. August 1931 gennemførte Kommunisterne i Fællesskab med Fascisterne af alle Afskygninger en Folkeafstemning i Preussen med det Formaal at »*styrte Regeringen*« Braun—Severing. Folkeafstemningen gav ikke det tilsigtede Resultat, men er dog betegnende til Karakterisering af den ynkelige Rolle, Kommunisterne har spillet.

Da den preussiske Regering efter det sørgelige Resultat af det preussiske Valg den 24. April 1932 blev styrtet af Papen og Bracht den 20. Juli, teede Kommunisterne sig som forrykte, for at putte Arbejderne Blaar i Øjnene, ved at opfordre til Generalstrejke at faa genindsat Regeringen Braun—Severing. Denne Komedie var intet som helst andet end Demagogi.

I September 1932 stillede Nazisterne og Kommunisterne i Fællesskab i Hessens Landdag Mistillidsvota mod den socialdemokratiske Indenrigsminister Leuschner. Disse vedtoges ved, at Nazister og Kommunister gensidig støttede hinanden.

Samtidig blev — ved Hjælp af de kommunistiske Stemmer — den i Fristaten Hessen ved Lov som Fridag indførte Forfatningsdag — 11. August — paany afskaffet som saadan. Nazister og Kommunister stemte sammen.

Den 5. November 1932 afholdtes Kommunevalg i Sachsen. For at udnytte Arbejderstemmerne fuldt ud og beholde eksisterende Arbejderflertal og tilbageerobre nye tilbød det socialdemokratiske Parti Kommunisterne Listeforbund. Kommunisterne afviste Socialdemokratiets Tilbud. I Motiveringen herfor hedder det blandt andet:

»..... Dermed forsøger det socialdemokratiske Parti at tilsløre Karakteren af dets klassefjendtlige og arbejderforræderiske Potitik i de sachsiske Kommuner.«

Under den frygtelige Kamp med Nazisterne i de sidste to Aar var det altid Kommunisterne, der faldt det socialdemokratiske Parti i Ryggen. I Stedet for sammen med Socialdemokratiet og »Jernfronten« i Fællesskab at bekæmpe Fascismen, gjaldt Kommunisternes Kamp, der i Gemenhed, Nederdrægtighed, Bagvaskelse og Ophidselse næppe nok kunde overbydes af Nazisterne, ene og alene Socialdemokratiet, »Jernfronten« og disses Førere.

Denne Kommunisternes forbryderiske Trafik, Forrædderiet mod Arbejderklassen og deres intime Samarbejde med Fascisterne blev dikteret de tyske Kommunister fra deres Moskvacentral. Som Bevis herfor skal anføres følgende. Socialdemokratiets Partikorrespondance skriver i Nr. 3 af Marts 1932:

»I Midten af December 1931 og en Maaned senere, fra den 26. til den 29. Januar 1932, holdt den kommunistiske Internationales Præsidium Møde i Moskva. I dette Møde deltog de tyske Kommunister, Rigsdagsmedlemmerne Thälmann, Pieck, Remmele, samt den i Rusland boende Max Hölz. Af følgende Argumentationer vil man tydeligt se Følgeskabet med Hitler:

Thälmann: Hvad der ikke er lykkedes for os, nemlig at slaa Socicaldemokratiet, Fagforeningerne og hele det demokratiske Statsapparat i Stykker, det vilde ved et fasccistisk Statskup være opnaaet med eet Slag. Den Del af de tyske Arbejdermasser, der endnu følger Socialfascisterne, vilde da se sig nødsaget til at begive sig ind under Kommunisternes Førerskab, som uden socialdemokratiske Hindringer med Held vilde kunne organisere Revolutionen.«

Socialdemokratiet er Hovedfjenden.

Ordret erklærede Thälmann videre:

»Saalænge den overvejende Del af de tyske Arbejdere giver Socialdemokratiet sin Stemme, saa længe den socialdemokratiske Ungdom er organiseret i Rigsbannerorganisationen, saa længe de socialdemokratiske Traditioner ikke er forsvundet fra det tyske Proletariat, saa længe vil en kommunistisk Revolution i Tyskland ikke være mulig.«

Altsaa maatte Kommunisternes Kamp ikke føres mod Fascismen, men sammen med Fascismen for at sønderslaa og tilintetgøre Socialdemokratiet.

Efter Thälmann talte den russiske Kommunist Manuilski Sinowjews Efterfølger som Leder af den kommunistiske Internationale. Han forelagde Exekutivkomiteens Standpunkt for Konferencen og udtalte:

»Tysklands kommunistiske Parti bærer paa sine Skuldre en Verdensopgave. Af Hensyn til Bevarelsen af Sovjetrusland maa det føre Verdensrevolutionen videre ud. Medens Socialdemokratiet udgør en trofast Forbundsfælle for Statsmagten og støtter denne i Kampen mod Kommunismen, **staar de fascistiske Kamporganisationer** ligeledes i Opposition til Statsmagten. Og nu spørger jeg Eder da: **Med hvem maa vi gøre fælles Vej?** Med Socialdemokratiet, der bevarer Statsapparatet, eller med **Hitler Folkene**, der staar i Opposition til Statsapparatet?

Vi lader ham (Hitler) fortsætte ad sin Vej, men udnytter alt det, der vil bringe os Sejren over det borgerlige Statsapparat. **Naar Hitler virkelig kommer til Magten, vil vi** forefinde det socialdemokratiske Politiapparat og Brünings Statsapparat. Naar vi kaster et Blik tilbage paa den russiske Revolution, maa vi ikke glemme, at den provisoriske Regerings Sammenstød med Korniloff fremkaldte den Svaghedstilstand i den provisoriske Regering, som i høj Grad bragte Øjeblikket for Magtens Overgang i Bolchevikernes Hænder nærmere. Maaske er det ogsaa Hitler beskaaret at spille Korniloffs Rolle. **Altsaa er i dette Øjeblik Hitler vor, om end ubevidste, utvivlsomme Forbundsfælle,** og af den rigtige Vurdering af denne Kendsgerning afhænger vor fortsatte Virksomhed og det tyske kommunistiske Partis Taktik.«

Manuilski fortsatte sin Tale og erklærede, at til en Aflastning af Ruslands vanskelige Situation

»Vilde Hitlers Tilegnelse af Magten være velkommen.«

For at forhindre Interventionen mod Sovjetrusland, udtalte Manuilski:

»Har Komintern (kommunistisk Internationale) søgt Føling (eine Verbindung aufgenommen) med Hitlers nærmeste Kredse (Hitlers Umgebung).«

og sluttede med følgende Ord:

»Vi foretrækker hellere at se Hitler end Brüning paa den tyske Rigskanslers Plads.«

Af den derefter af Remmele forelagte Resolution, som set i Sammenhæng med det ovenfor anførte giver Retningslinierne for det tyske Kommunistpartis fremtidige Arbejde, er det værd at lægge Mærke til følgende Udtalelser:

»Forstærkelse af Strejkebevægelsen i Tyskland, Forcering af Arbejdsløshedsbevægelsen, Hungerdemonstrationer med politisk Karakter, Braun—Severing skal »likvideres.«

Ordret fortsætter Resolutionen:

».... Idet man regner med, at Magten i Løbet af Aaret 1932 gaar over paa den aabenbare Fascismes Hænder, er det nødvendigt at støtte den (Fascismen) i Magtovergangens Øjeblik, for saaledes at »likvidere« Statsapparatets mest fremragende Personligheder. Efter Gennemførelsen af den fascistiske Omvæltning maa der straks paabegyndes en Kampagne for Kampen mod Fascismen, idet man med Generalstrejkens Ide river de reformistiske Fagforeninger med sig.«

Dette Forbundsfællesskab mellem Kommunisterne og Hitler og Eksekutivkomitéen gennem Manuilski udtrykte Standpunkt giver ogsaa Forklaring paa *Kommunisternes Opraab mod Jernfronten* i Februar 1932. I dette Opraab hedder det ifølge det tyske Socialdemokratis Partikorrespondance Nr. 2 af Februar 1932:

»Socialdemokratiet vil ved Jernfronten vise Regeringen Brüning, at det er uundværligt, at det danner den mest paalidelige Støtte for Kapitalisterne mod den revolutionære Arbejderklasse.

De socialdemokratiske Parti- og Fagforeningsførere, de reformistiske Sports- og Rigsbannerpamperes Jernfront — er ikke Proletariatets Front, men dets værste Fjenders Front.

Den socialdemokratiske Førerklikes Jernfront — det betyder ikke en Front mod Fascismen, men det er Fascismens Hjælpetropper.

Jernfronten er et eneste hensynsløst Bedrageri mod den arbejdende Klasse, een eneste Hjælpeorga-Valgsvindel for at indfange de vildledte socialdemokratiske Tilhængermasser til Fordel for Valget af en reaktionær-borgerlig Rigspræsident.«

Dette Opraab mod de Dag og Nat i haard Kamp med de nazistiske S. S. og S. A. Tropper værende socialdemokratiske Arbejdere indenfor Jernfronten er Topmaalet af Forræderi og Bagvaskelse. Hitler og hans Folk maatte fryde sig over en saadan Dolkestødspolitik. (Fortsættes.)

„De skaaner Hjerte og Portemoniks ved altid at blande Kaffen med Richs"

Karleprotest mod de høje Skatter.

Tjenestekarlene i en Kommune truer alle med at nedlægge Arbejdet.

Kristeligt Dagblad bringer følgende Meddelelse fra Bladets sønderjydske Medarbejder:

De Kommuneskatter, som Tjenestekarle i indeværende Skatteaar har maattet betale i mange Landkommuner, har været urimeligt høje paa Grund af Landbrugets svigtende Skatteevne, men Sognets Behov skulde dækkes, og det blev saa de fastlønnedes Indtægter, man gjorde et stort Indhug i.

Nu forestaar Skatteligningen igen, og i flere Sogne har Tjenestefolkene været samlet til Møder for at protestere mod de høje Indkomstskatter. I Bjolderup Kommune, hvor der er lignet to Femtedele paa Ejendomme og tre Femtedele paa Indkomsten med en Skatteprocent paa 17, har man paalagt Tjenestekarlene en Minimumsskat paa 85 Kr. En saa høj Beskatning vil de ikke længere finde sig i, og der er blevet vedtaget en Henvendelse til

Sogneraadet om at faa Skatten nedsat til samme Højde som i Nabokommunerne, hvor der kun betales 45 Kr.

Saafremt Sogneraadet afviser Henvendelsen, vil alle Tjenestekarlene den 1. Maj forlade deres Pladser. Lignende Henvendelser er sket til Sogneraadene i flere andre Kommuner.

Fra Arbejdsløshedskassen.

Arbejdsløsheden den 2. Februar 1934.

Ovennævnte Dato fandtes der ialt her i Landet 136,018 Arbejdsløse tilmeldt de offentlige Arbejdsanvisningskontorer. Heraf var 9,972 uorganiserede. Dette betyder en Stigning i Arbejdsløsheden paa 1,451.

Af Landarbejdere fandtes der ialt 12,589, hvoraf 515 var uorganiserede.

Af vor Arbejdsløshedskasses Medlemmer var 12,014 arbejdsløse, hvilket betyder en Stigning paa 112 fra sidste Uge. Til Sammenligning kan anføres, at vi den 19. Januar havde 12,305 Medlemmer arbejdsløse.

Til Kassererne.

Det meddeles, at der fra Arbejdsløshedskassens Kontor i Begyndelsen af Ugen er udsendt et Cirkulære med betydningsfulde Oplysninger om Afdelingernes fremtidige Arbejde. Det paagældende Cirkulære maa straks forelægges Afdelingens Bestyrelse, og den med Cirkulæret medfulgte Bestillingsseddel maa straks i rigtig udfyldt Stand indsendes til Arbejdsløshedskassens Kontor.

Til Kontrolbestyrerne.

Efter Kontrolbestyrernes Adresser bliver der i Dagene omkring den 10. Februar udsendt et Cirkulære med nærmere Oplysninger om 10 Maaneders Bestemmelsen. Kontrolbestyrerne bedes vente med at sende yderligere Breve om denne Sag, forinden dette Cirkulære er modtaget.

Til Tillidsmændene.

Tillidsmændene bedes altid erindre at forsyne Breve og Henvendelser hertil med Afdelingens Navn og Brevskriverens Navn og fuldstændige Adresse. Samtidig henstilles paa det kraftigste, at Tillidsmændene kun skriver om en Sag paa hvert Stykke Papir, og altid bruger Bestillingssedler, naar der bestilles Materiale herfra.

Sofus Westergaard.

Landarbejdernes Lommebog.

Forbundskontoret ligger endnu inde med et mindre Oplag af Landarbejdernes Lommebog.

Medlemmer, som ønsker denne udmærkede Lommebog, kan endnu bestille den hos deres respektive Afdelingsformænd.

D. s. U. og Landarbejderungdommen.

Naar der i denne Tid gøres et mægtigt Arbejde baade fra faglig og politisk Side for at dygtiggøre Ungdommen, maa man i første Række henlede Opmærksomheden paa D. s. U., denne landsomfattende Organisation, der netop som en af sine Hovedopgaver har at dygtiggøre Arbejderungdommen. At denne i og for sig ganske naturlige Kundskabstrang er til Stede i rigt Maal netop blandt denne Ungdom, viser jo den mægtige Tilgang, netop denne Organisation har.

Det er naturligt, at det i Begyndelsen var den arbejdende Ungdom i Byerne, der tilsluttede sig D. s. U., men lige saa naturligt er det jo, at skal denne Organisation faa en virkelig Betydning for Samfundet, maa man ogsaa have de unge Arbejdere paa Landet med. Derfor har man ogsaa i de sidste Par Aar gjort en stor Indsats for at opnaa dette — og med aldeles glimrende Resultater. Overalt i Landkommunerne, hvor de unge Agitationstalere fra D. s. U. har vist sig, har det resulteret i nye og gode Afdelinger — et ganske fortræffeligt Bevis paa, at der nu ogsaa derude vaagner Forstaaelse af Tidens og Samfundets Krav.

Men hvad gør saa D. s. U. for Ungdommen?

Den øger de Unges Kundskaber paa forskellig Maade, gennem Oprettelse af Aftenskoler og Studiekredse, hvorigennem de Unge selv lærer at tilegne sig Lærdom. Men forøvrigt er der jo næsten ingen Grænser for, hvad der kan arrangeres indenfor disse Afdelinger, Sang, Idræt, Cykleture, Fodture samt kammeratlige Sammenkomster med Foredrag, Lysbilleder og Oplæsning af den udmærkede Arbejderliteratur vi har, men som jo desværre Arbejderungdommen paa Landet har altfor lidt Kendskab til.

Her er kun nævnt nogle af de Fordele, man kan nyde, ved at staa tilsluttet en D. s. U. Afdeling; men skulde disse Ting ikke være at foretrække fremfor at spilde sin Tid og sine Penge paa en tarvelig aandløs Film i et Biografteater, eller at staa og hænge paa et Gadehjørne med Hænderne i Bukselommen og en Cigaretstump i Mundvigen.

Desuden maa man erindre det Samarbejde, der er etableret mellem D. s. U. og Landarbejderforbundet, et Samarbejde, der for de unge Arbejdere paa Landet har overordentlig stor Betydning.

Husk paa, I unge Arbejdere, der vokser op nu, at den Krise, Verden i Øjeblikket befinder sig i, er i Virkeligheden hele det kapitalistiske Samfund, der skælver i sin Grundvold. Samfundet befinder sig i Støbeskeen, hvorledes det skal formes, bestemmes udelukkende af den arbejdende, socialistisk indstillede Klasse, og det er dette, I skal være med til. I har et meget stort Ansvar, idet hele Samfundets Styrelse til sin Tid vil blive overladt Eder.

Derfor maa enhver af de unge Arbejdere, baade Mænd og Kvinder, hvad enten det er i Byen eller paa Landet, forstaa, at de ikke alene bør, men ogsaa har Pligt til at dygtiggøre sig mest muligt for at kunne opfylde deres Plads i Samfundet.

Johannes Jensen.

Fra Afdelingerne.

Lundby Afdeling

meddeler, at Kontroltiden er de 5 Dage i Ugen fra Kl. 10—11 Formd. og om Lørdagen fra Kl. 11—12, hvilke Tider maa overholdes. **Anders Jensen.**

Hyllinge Afdeling.

De Medlemmer, som kan tilkomme Understøttelse gennem Socialreformen, bedes venligst henvende sig til Kontrolbestyrer Peter Jakobsen, Taastrup, da det skal meddeles Arbejdsanvisningskontoret, før Understøttelsen kan udbetales.

Ejner Erbe.

Munkebjergby Afdeling

afholder Medlemsmøde i Munkebjergby Forsamlingshus Torsdag den 15. Februar Kl. 7½. Alle Medlemmerne bedes møde. Medlemmer, som kunde ønske at deltage i et Kursus i Slagelse Søndag den 11. Marts, bedes henvende sig til Formanden inden d. 20. Februar. **Karl Nielsen.**

Ondløse Afdeling.

Bestyrelsesmøde afholdes hos Ejner Jensen, Ondløse, Lørdag den 10. Februar Kl. 7½. — De af Afd. Medlemmer, som der afholdes i Slagelse Søndag den 11. ønsker at komme til Landarbejderkursus, Marts, bedes henvende sig til Formanden senest 25. Februar. **Anders Andersen.**

Tornemark Afdeling

afholder sammen med socialdemokratisk Forening stor offentlig Dilettantforetilling Søndag den 18. ds. Kl. 7 prc. i »Enigheden«. Der opføres »Østergaard og Vestergaard«. Billetpriser til Forestillingen 1 Kr. for Voksne, 50 Øre for Børn. Derefter Bal for Foreningernes Medlemmer. Billetpris til Ballet Kr. 1,50 pr. Par. Medlemskort kan bestilles ved Henvendelse til Bestyrelsen senest den 15. ds. eller ved Telefon Sandved 162. Omegnens Fag- og Partiforeninger indbydes.

Bestyrelsen.

Nivaa Afdeling og Karlebo socialdemokratiske Forening

afholder stort Agitationsmøde i Karlebo Forsamlingshus Lørdag den 17. Februar Kl. 7½. Der forevises Filmen »Den store Dag«. Som Talere kommer Folketingsmændene Oscar Levinsen og Hans Hansen. Der er gratis Adgang. **Bestyrelsen.**

Holtug-Gjorslev Afdeling

afholder ekstraordinær Generalforsamling i Holtug Forsamlingshus Lørdag den 10. Februar Kl. 7½. Dagsordenen bekendtgøres paa Generalforsamlingen.

Anton Nielsen.

Jungshoved Afdeling

afholder Møde paa Jungshoved Forsamlingshus Lørdag den 10. ds. Kl. 6 Aften med Redaktør Marius Olsen som Taler. Efter Talen bliver der fælles Kaffebord og en lille Svingom. Alle Medlemmer bedes møde og agitere for Tilslutning.

Bestyrelsen.

Husmandsbrandkassen for Danmark.
(Medlemsantal ca. 126.000. Forsikringssum ca. 1 Milliard Kr. Reserver ca. 1,3 Mill. Kr.)
I Bygningsafdelingen optages: med blødt Tag alle Ejendomme paa Landet, naar Forsikringssummen ved Indtegningen ikke overstiger 30.000 Kr., med blandet Tag, naar den ikke overstiger 40.000 Kr., og med haardt Tag, naar den ikke overstiger 50.000 Kr.
I Løsøreafdelingen optages: Løsøre, saavel i Købstæderne som paa Landet.
I Tyende- og Ungdomsafdelingen optages: Ejendele indtil 2500 Kr.s Forsikringssum, uden Hensyn til, hvor disse befinder sig i Danmark.
Moderate Præmier. Kulant Behandling. Hurtig Afregning.
Nærmere Oplysninger faas ved Henvendelse til Distriktsforstanderne, Sognetillidsmændene eller til Hovedkontoret, Nørrevoldgade 16, København K. Tlf. 383.

Gummi Varer sendes diskret pr. Efterkrav eller mod Frimærker Billigst i Danmark. — Varer med 4 Md. Garanti: 3 Ds. 5 Kr. 1 Ds. 2 Kr. **Grosserer Magnus Hansen, København - Brh.**

Militærkapper
udsælges billigt (Mellemstørrelse). Hvad ikke passer ombyttes. 7 Kr.
C. Rytkjær,
Ndr. Fasanvej 42. København F.

Støt vore Annoncører!

2000 Par lange Militærstøvler,
nyforsaalede med Kærnelæder, 7—8 Kr. Med nye Træbunde, 6—7 Kr. **Mørke Militærkapper, fine.** 1. Kvalitet, 11 Kr. Nr. eller Omrids af Foden. Hvad ikke passer ombyttes. Efterkrav plus Porto.
C. Rytkjær, Ndr. Fasanvej 42.
København F.

GRATIS til alle
voksne Mennesker sendes vor nye Bog „Børnebegrænsningens Mysterier" som giver fuld Besked i alle Spørgsmaal og er rigt illustreret. Sendes tillige med vort store Bog- & Varekatalog gratis og portofrit (i lukket Kuvert mod 25 Øre i Frimærker).
Bogforlaget MINERVA, København V.

Hygiejn. Gummivarer.
Diskret Prøvesending mod 2 Kr. i Frim. Forl. Prisl. Kun gode Varer. Jørgensen. Postbox 223. Kbhvn. V.



Krogstrup Afdeling.
Medlemsmøde afholdes paa Dalby Kro Torsdag den 15. Februar Kl. 7½. Alle Medlemmerne bedes møde, da vigtige Sager skal drøftes. **Bestyrelsen.**

Kundby Afdeling
og socialdem. Forening afholder en humoristisk Aften med en lille Svingom Søndag den 11. Februar Kl. 7 i Kundby Forsamlingshus for Foreningernes Medlemmer og indbudte. **Arthur Thomsen.**

Sæby-Gershøj Afdeling
afholder Medlemsmøde Lørdag den 10. Februar paa Gershøj Hotel. Mød nu alle. Samtidig erindres at alt Kontingent skal være betalt senest den 28. Marts.
L. Chr. Nielsen.

Næstvedegnens Afdeling
afholdt ekstraordinær Generalforsamling i Folkets Hus i Vinhusgade Lørdag den 3. Februar med Dagsorden: Valg af Bestyrelse. Til Kasserer nyvalgtes Sigurd Petersen, Mustersvej 12, Næstved, og til Kontrolbestyrer valgtes Holger Otto Sørensen, Gedebjerg, Lille Næstved. Til Bestyrelsen valgtes: Hans P. Hansen, Grimstrup, V. Christensen, Kindhestegade, Osvald Petersen og Axel Nielsen, begge af Lille Næstved. **Ove Sørensen.**

Roskilde Kredsorganisation
afholder Repræsentantskabsmøde Søndag den 25. Februar Kl. 1 paa »Fjordvilla« i Roskilde. Dagsorden: Kredsens Priskuranter.
Afdelingernes Formænd maa her give Møde og i Tiden før den 25. Februar henstilles det til Afdelingerne at sammenkalde til Medlemsmøde og paa disse Møder drøfte Priskuranten, saaledes at Afdelingsformændene kan tage Stiling til Sagen i Roskilde den 25. Februar.
Forretningsudvalget møder Kl. 11½ samme Dag paa »Fjordvilla«.
Chr. Christiansen.

Hjembæk Afdeling
afholder Medlemsmøde Lørlag den 10. ds. Kl. 7½ i Forsamlingshuset. Medlemmerne bedes møde fuldtalligt.
NB. Alle Medlemmer, der modtager Understøttelse, hvad enten det er gennem Arbejdsløshedskassen eller Kommunen, skal for Fremtiden afkontrolleres. Kontrolbestyreren er Carl Jørgensen, Stokkebjerg, Kontroltid hver Dag Kl. 10—11.
Medlemmerne erindres ligeledes om, at vi nærmer os 25. Marts; til den Dag skal alle Restancer være indbetalt til Afdelingens Kasserer.
Bestyrelsen.

Sorø Kredsorganisation
afholder Repræsentantmøde paa Hotel Klubben i Sorø Søndag d. 25. Febr. Kl. 1. Alle Afdel. bedes lade sig repræsentere ved Formanden eller Næstformanden. Forslag til Drøftelse bedes indleveret til Formanden 4 Dage forinden Mødet, gennem Afdelingen. **Fr. Frederiksen.**

Holmstrup og Omegns Afdeling.
De Medlemmer, der agter at søge Kontingenthjælp hos Kommunen, bedes henvende sig til Formanden eller Kassereren senest den 20. Febr. **Adolf Nielsen.**

Farringløse-Giesegaard Afdeling.
Medlemmernes Opmærksomhed henledes paa, at alt Kontingent skal være indbetalt den 31. Marts, da det ellers har Slettelse til Følge. Kontroltiden er forandret til Lørdag mellem 3 og 4. De øvrige Dage mellem 10 og 11 for Udbetalingens Vedkommende.
Hans Andreas Nielsen.

Ferslev-Vellerup Afdeling.
De Medlemmer, der er meldt i Afdelingen siden 15. Juli 1933 og som kan faa Understøttlse fra det sociale Udvalg i Kommunen, skal møde til Kontrol hos undertegnede. **Svend Dall,** Ferslev,
Kontrolbestyrer.

Næstelsø Afdeling.
Medlemmerne bedes møde i Kontroltiden fra 11 til 12 — de, som er i Arbejde, om Tirsdagen fra 6 til 7, da Kontrollisten bliver sluttet og afsendt. — Medlemmerne gøres opmærksom paa at melde sig ledig saa snart Arbejdet er ophørt, ligeledes naar der er Arbejde at melde sig fra. **Karl Petersen.**

Gadstrup-Syv Afdeling.
Stiftende Generalforsamling afholdes Lørdag den 10. Februar Kl. 7 Aften i Ramsømagle Forsamlingshus.
Olui Nielsen.

Jægerspris Afdeling
afholder Medlemsmøde Onsdag den 14. Febr. Kl. 7½ paa Jægerspris Hotel angaaende Drøftelse af Priskuranten for det kommende Aar. Mød nu op alle sammen, da det er af stor Betydning.
Ejner Hansen.

Brorup-Valby Afdeling.
Medlemsmødet den 13. ds. aflyses herved. Ny Meddelelse vil komme i Bladet ang. Medlemsmøder.
Magnus Heidelbach.

Tornemark Afdeling.
Mine Kammerater i Tornemark Afdeling takkes venligst for den Pengegave, der blev indsamlet under min Sygdom.
Valdemar Bode.

Regstrup Afdeling.
Medlemmer, der ikke har betalt Ekstrakontingentet, maa hurtigst muligt se at faa afregnet med Kassereren.
Ejnar Johansen.

Ørsted Afdeling
Medlemsmøde afholdes i Haudrup Forsamlingshus Onsdag den 14. Febr. Kl. 7½. Mød alle. **Olaf Andersen.**

Gundsømagle Afdeling
afholder Medlemsmøde Søndag den 18. Februar Kl. 4 Eftm. i Gundsømagle Forsamlingshus. Medlemmerne bedes møde talrigt. **Hans O. Pedersen.**

Spjellerup-Smerup Afdeling
afholder Medlemsmøde Lørdag d. 10. ds. Kl. 8 pr. i Thorsborg. Medlemmerne gøres opmærksom paa, at alle Restancer skal være betalt inden 25. Marts, da man ellers vil blive slettet. Kontroltiden er fra 9—10. Ingen bliver afkontrolleret udenfor denne Tid. **Henrik Petersen.**

Karlslunde Afdeling.
Medlemsmøde afholdes i »Enighedslyst« førstkommende Lørdag d. 10. Febr. Kl. 7½. Dagsorden: 1) Priskuranten, 2) Faneindvielsen, 3) Eventuelt. Nu haaber vi at se mange af jer. **Johs. Jørgensen.**

Helsinge-Drøsselbjerg Afdeling
afholder sammen med socialdemokratisk Forening stor Pakkefest og Bal paa Mullerup Kro Lørdag den 10. ds. Kl. 19½. Omegnens Fag- og Partiforeninger indbydes. Mød talrigt. **Aage Hansen.**

Bjergsted-Bregninge Afdeling
gør Medlemmerne opmærksom paa, at vi nærmer os den 31. Marts, hvor alt Kontingent skal være betalt. Restance bedes betalt senest den 25. Marts, saa vi kan melde klar til 1. April. I modsat Fald bliver der Slettelse.
Herman Pedersen.

Billige Skjorter
svære slidstærke, alle Størr.
Kr. 1.80
Vi garanterer Tilfredshed eller Tilbagebetaling.
Katalog sendes paa Forlangende.
Sækkelagerets Varehus
St. Annæplads 10, København K.

CLICHEERNE FRA H. Matzen HURTIGT - SMUKT - BILLIGT TELEFON 11900 — 7057

Redaktør: Marius Olsen. — A/S P. Hansens Bogtrykkeri, Gasværksvej 8, København V.

LANDARBEIDERBLADET
SJÆLLAND
ORGAN FOR LANDARBEIDERFORBUNDET I DANMARK.

Nr. 7. Fredag den 16. Februar 1934. 20. Aargang.

Overenskomstsituationen.

89 Overenskomster forlænget til 1. Maj 1935.

Medens Dansk Arbejdsgiverforening har varslet Storlockout paa Kravet om betydelige Lønreduktioner for Industriens og da navnlig for Haandværkets Overenskomster, er det lykkedes Landarbejderforbundet i stor Udstrækning uden nogen Reduktioner at forlænge Hovedparten af de for Landbrug, Skovbrug og Dræningsarbejde hidtil gældende Overenskomster, som ellers udløb til 1. Maj 1934.

Indtil nu er 89 af disse Overenskomster forlængede, dels ved Aftale herom, dels ved at undlade Opsigelse til 1. Februar.

De saaledes til 1. Maj 1935 forlængede Overenskomster omfatter 56 Landbrugsoverenskomster, 18 Skovbrugsoverenskomster og 16 Dræningsoverenskomster.

— — —

I det følgende bringer vi en samlet

Fortegnelse over de til 1. Maj 1935 forlængede Overenskomster,

nemlig:

Landbrugsoverenskomster

med:

Arbejdsgiverforeningen f. Land- og Skovbrug i Maribo Amt.
Kolindsund Lodsejer-Lag.
Vestsjællands Sukkerroedyrkerforening og Sukkerroedyrkerforeningen af 1930.
De samv. Sukkerroedyrkerforeninger.
Assens, Kolding og Haderslev Sukkerroedyrkerforeninger.
Cikoriedyrkerne paa Odenseegnen.
Sukkerfabrikken Nykøbing F. ang. Roearbejde.
Landbrugere i Søllerød Sogn.
Godsejer E. Hansen, Bøstrup, Slagelse.
Godsejer .J Olsen, Aagaard, Gørlev.
Vipperød og Klarskov Planteskoler.
Gdr. P. M. Jensen, Kathøjgaard, Tikøb.
Roeentreprenør Magnus Jensen, Rørbæk.
Hofjægerm. Bruun de Neergaard Skjoldenæsholm, Jydstrup.
Greve Brockenhuus-Schack, Giesegaard og Juellund, Kværkeby.
Mælkeriet »Enigheden«, Lautrupgaard, Skovlunde.
Godsejer I. Lind, Iselingen, Vordingborg.
Greve A. Moltke, Lystrup, Fakse.
Rosenfeld Gods, Vordingborg.
Hofjægerm. Castenskjold, Borreby, Skelskør.
Baron Blixen-Finecke, Østerhovedgaard, Skelskør.
Konsul V. Kruse, Bredeshave Tappernøje.
Gdr. Hans Larsen & Søn, Ladby, Næstved.
A/S Tappernøje Dampmølle, Tappernøje.
Greve A. Moltke, Jomfruens Egede, Fakse.
Hovedgaarden Raunstrup, Herlufmagle.
Foderm. J. Frahm, Turebyholm, Tureby.
Forp. O. Svarre-Nielsen, Klosterskov, Stege.
Roeentreprenør Andr. Riis, Kundby pr. Sandby.
Roeentreprenør Ambrosius Madsen, Kalundborg.
Bestyrer P. Hansen, Landro, Nyborg.
Statens Gaard Søbysøgaard, Nr. Søby.
Propr. A. P. Møller, Marienlund, Odense.
Propr. Simonsen, Rikkesminde, Odense.
Propr. Chr. Christiansen, Tarupgaard, Odense.
Bestyrer Chr. Nielsen, St. Højstrupgaard, Odense.
Roeforvalter V. Eriksen, Sønderby, Ebberup.
Roeforvalter Rs. Madsen, Saltofte, Assens.
Roeforv. Chr. Knudsen, Emtekær, Assens.
Propr. Tommerup, Kerndrup, Assens.
Propr. C. Brandt, Flenstofte, Ebberup.
Nyborg Avlsgaard (Byraadets Markudv.), Nyborg.
Godsejer Treschov, Brahesborg, Assens.
Forp. Jørgensen, Orenæs, Orehoved.
Godsejer J. Nymann, Sæddingegaard, Rødby.
Lidsø, Bindernæs og Myggefjed, Rødby.
Brdr. Skovgaard, Thestrup Avlsgaard, Maarslet.
Propr. Marius Andersen, Statsborg, Auning.
Propr. M. Korsgaard, Krogaarden, V. Hassing.
Hofjægerm. Mourier-Petersen, Rugaard, Hyllested.
Den Kellerske Aandssvageanstalt, Brejning pr. Børkop.
Godsejer Clausen, Gammelgaard, Søllested.
Bertel Nielsen, Sellerup.
Forpagter Holmboe, Bygholm, Horsens.
Propr. Aage Due Petersen, Nørregaard, Rødby.

Skovbrugsoverenskomster

med:

Arbejdsgiverforeningen for Land- og Skovbrug i Maribo Amt.
Skovbrugets Arbejdsgiverforening f. Sjælland.
Skovejerne i Ry Skovdistrikt.
Ry Nørskov.
Jægerspris Skovdistrikt.
Fanefjord Skov.
Selsø-Lindholm Skovdistrikt.
Svenstrup Skovdistrikt.
Stampenborg Skovdistrikt.
St. Frederikslund Skovdistrikt.
Marienborg Skovdistrikt.
Benzon Skovdstrikt.
Løvenholm Skovdistrikt.
Gram Skovdistrikt.
Lindenborg Skovdistrikt.
Vilhelmsborg Skove, Aarhus Amt.
Bertel Nielsen, Sellerup.
Legindbjerge Plantage, Mors.

Dræningsoverenskomster

med

Arbejdsgiverforeningen for Land- og Skovbrug i Maribo Amt.
Foreningen af Dræningsmestre i Jylland: for Randers, Viborg og Vejle Amter.
Propr. Marius Andersen, Statsborg, Auning, Randers Amt.

Forbundet har i Januar 1934 modtaget nedennævnte Kontingent m. v.

SJÆLLAND	For Januar	For Decbr. & Restance	Afdelings-Materiale
Aarby	380,55		3 50
Allerslev	277,15		47,35
Alsted-Fjenneslev	91,00	315,80	
Asminderup	49,25	45,50	8,90
Aversi-Thybjerg	157,85	265,15	
Baarse	209,25		3,75
Ballerup-Maaløv	122,85		
Beldringe	26,00	47,50	7,00
Benløse	419,25		25,00
Birkerød	117,00		1,00
Bjergby-Mørkøv	196 25		
Bjergsted-Bregninge	119,50	356,50	19,86
Bogø	108,60	93,30	5,65
Borre (Møen)		295,25	
Borup	325,75		
Boslunde	240,50		16,83
Brorup-Valby	360,00	353,50	55,49
Dalmose	123,50		3,40
Damsholte (Møen)	596,65		2,75
Egebjerg	72 65	85,65	20,00
Egerslevmagle	52,00	152,75	4,00
Ejby-Dalby	252 75		15.00
Enderslev-Vraaby	104,00		3,60
Everdrup		165,65	
Fanefjord (Møen)	561,95		2,00
Farringløse-Gisegaard	135,00	42,75	14,75
Faxe		659,50	
Fensmark	119,00		4,40
Ferslev-Vellerup	149,50	32,50	7,45
Fodby	86,50	99,50	3,00
Fredensborg	144,00	195,00	10,75
Frøslev	255,50	74,75	0,50
Fuglebjerg	427,50		3,90
Fuglede	273,00		39,05
Føllesley-Særslev	33,50	222,50	3,75
Gandløse	45,50	39,00	7,89
Gevninge-Herslev	334,80		33,90
Gimlinge		162 50	
Glumsø	262,00	423,50	5,00
Grevinge	195,00		10,00
Gunderslev	46,65	75,25	
Gundsølille	203,80	1327,35	42,80
Gundsømagle	212,75	120,75	
Gyrstinge	58 50	45,50	4,00
Haarlev	243,75		
Halsnæs	87.50		10,85
Hammer	397 50		3 20
Haraldsted	246,80		14,45
Haslev	39,00	65,00	
Hastrup-Særløse	180,75		
Hellested	112,50		11,65
Helsinge-Drøsselbjerg	54,30	169 55	
Herfølge	142 40	117,55	
Herlufmagle	364 50		4,95
Herløv	1305,75		
Herstederne	170,00		14,35
Hillerød	76,40	327,25	9,65
Hjembæk	212,30		10,00
Hjertebjerg (Møen)	286,60		11,15
Holmstrup	80,00	26,00	
Holtug-Gjorslev	205,50		24,45
Hyllinge	266,75	348.50	10,00
Højby-Ellinge	734,50	266,50	
Hørve-Faarevejle	370,50		
Jersie-Ølsemagle	109,75	16,25	12.00
Jordløse	35,75		5,05
Jungshoved	260,00		
Jydstrup		193,10	0,60
Jægerspris	310.05	128 25	15,75
Karise	84.50	136,50	
Karlslunde	351,25		19,00
Kr. Flinterup	68.25		
Kr. Hyllinge	115.25	130,00	
Kirkerup	138.75	130,00	12,35
Kr. Saaby	149.00		
Kjøng	183.00	85.50	1,75
Kippinge-Magleby	102,25	49,25	10,00
Kongsted	426,60		
Kongstrup-Tølløse	334,50		7,60
Krogstrup-Dalby	59,65		12,00
Kundby	305 00	498 65	10,80
Kværkeby	225.75	97 50	20,00
Lellinge	84,50	175 50	
Lidemark	65,00	45 50	1,75
Lundby	135,75	69,75	19 50

SJÆLLAND	For Januar	For Decbr. & Restance	Afdelings-Materiale
Lyngby	212.75	188,50	
Lynge-Broby	68,75	91,00	4,75
Løve	110,50	81,25	2.85
Magleby (Møen)	200.40	93,70	12,60
Melby	32,50	200,35	
Mern	278,80		59,36
Munke-Bjergby	273 00		
Mørdrup	136,50	376,50	2,74
Nidløse	47,80	141.25	3.89
Nordby (Samsø)	202 50	36 25	7,10
Nordrup	39,00	19,50	1,25
Nyraad	207,40		
Næstelsø-Brandelev	145,00	130,00	23.21
Næstvedegnen	650,00		21,25
Ondløse	164 50	384,25	4 55
Ottestrup-Sorterup	273,00		22,75
Ourø	71,50	71,50	10,00
Præstø	293,15		
Raklev	566,50		
Regstrup	97,50	240,50	55,40
Ringsted	195,00		5 00
Roholte	91,00	74,75	2,50
Roskilde	198 25	143,00	13,00
Rude	178 75		
Ruds-Vedby	414,40		
Rye-Sonnerup	117 50		
Rørby	130,00		2.17
Samsø	1116,50	208,00	31,00
Sejerø	38,25		
Sengeløse	279,50		
Skamstrup	282,00		
Skibby	359,50		13,45
Skørpinge-Faardrup	65,00		1,75
Slangerup	131,65		24,39
Sludstrup	120,75		
Smørum		206,00	
Snesere	296,75		
Sneslev	102,90	65,40	
Soderup-Eskildstrup		250,00	
Sorø	78.00		
Spjellerup-Smerup	63.25	117,00	5 50
Stege (Møen)	314 30		10 85
Stenmagle	443 00		5,00
Stensved	295 65		15,00
Stigsnæs	203.75		21,75
Stillinge		105 00	
Storehedinge	116,25	71,50	
St. Merløse	328,50		
Strø	104,00		
Svallerup	121.75	292 25	
Sværdborg	196,15	309,10	5,00
Sæby-Buerup		152.75	
Sæby-Gershøj	10,25	39,00	8,46
Sdr. Dalby	228 50		
Terslev	198.45	358 00	19,79
Thestrup	146,15	253 30	
Thureby	68,75	33,50	14,10
Tjæreby	110.75	65,00	6,50
Toksværd	445,00		
Tornemark	94,75	169,00	
Tune	226 50	143,00	3,25
Tømmerup	218 25		2.33
Ubby	173,75		4,30
Uggerløse	92.15	98,65	11,75
Ulsø	127 80	168,95	7,74
Vejlø	157,55		
V. Egede	330,05		
Vetterslev-Hømb	46 50	66,00	
Viemose	209,15	123,30	10.00
Vig	393,00		10,00
Vigersted	117.25	94,75	4,70
Viskinge	307,50		
Volderslev-Gørslev	34,50	32,50	3 25
Vordingborg	361,05	301.40	13.40
Vrangstrup-Sandby	35.75	55,25	5,75
Øde-Førslev	84,50		
Ølstykke	54,25		
Ørslev v. Ringsted	68.75	116,25	7,48
Ørslev v. Vordingborg	100,95	30,75	3,29
Ørsted		595,50	2,35

hvorfor herved kvitteres. 8. Februar 1934.

Lorents Petersen

Dræningsmestrene i Fyns Stift: Assens, Odense og Svendborg Amter.
Dræningsmestrene i Haderslev Amt.
Dræningsmestrene i Thisted Amt.
Dræningsmester H. P. Hansen, Borup, Gl. Roskilde Amt.
Dræningsmester Søren Jensen, Maj, Vejle Amt.
Dræningsmester P. Andersen, Skærup, Vejle, Vejle Amt.
Entreprenør N. C. Dalgaard, Bøvling, Faare, Ringkøbing Amt.
Entreprenør K. Jacobsen, Gedved, Skanderborg Amt.
Dræningsmestrene i Holbæk Amt.
Dræningsmester P. Kristensen, Tingkjær.
Dræningsmester Jens Nielsen Ø. Linnet.
Dræningsmester Brdr. Petersen, Oxenvad pr. Mølby.

Overenskomsten med Dræningsmestrene paa Sjælland er forlænget til 1. August 1934.

— — —

De til 1. Maj 1935 forlængede Dræningsoverenskomster omfatter 13 Amter.

Agitationen i Afdelingerne.

Naar man kaster Blikket blot 7—8 Aar tilbage, vil man se en stor Forskel paa vort Forbunds Medlemsantal dengang og nu. I 1927 stod vi med 12,000 Medlemmer til et lille Kontingent i Forhold til det, vi nu betaler, og man vil uvilkaarlig spørge sig selv: Hvad var Aarsagen til, at vi ikke havde større Tilgang, end Tilfældet var. Trods det lille Kontingent, stod vi endnu i 1931 med samme Medlemsantal — 12—13,000.

Aarene umiddelbart før 1931 var gode Aar for Landbruget. Siden 1931 har Landbruget som bekendt været inde i en Krise, paa Grund af faldende Priser og Indskrænkning af Produktionen.

Fra Lovgivningsmagtens Side er der skabt kunstig Forhøjelse af Priserne paa Landbrugsprodukterne, for at gøre Fremstillingen af disse rentabel. Det gælder baade Smør, Flæsk og Kød. Den ene Kriselov efter den anden har set Dagens Lys siden 1931.

Genem disse Love gaar det som en rød Traad, at den organiserede Arbejder har en Fortrinsstilling ved Udbetaling af Hjælp i Trangstilfælde. Ligeledes peger Lovene udtrykkelig paa, at den organiserede Arbejder fortrinsvis skal skaffes Beskæftigelse, naar der igangsættes Arbejde til Afhjælpning af Arbejdsløsheden — og til tarifmæssig Pris.

Før 1931 dæmmede de gode Aar op for Tilgang til vort Forbund. En meget stor Del af Arbejderne kendte ikke de Vanskeligheder, de nu maa smage; de havde Dagen og Vejen og var dermed tilfredse. Slap Arbejdet op nogle Maaneder, saa havde Komunerne Brug for dem, der ikke kunde skaffe sig noget selv — Sogneraadene var ikke saa perfekte i Rationeringskunst og Arbejdsfordeling som nu.

Bitre Erfaringer har mange Arbejdere høstet de sidste 2—3 Aar, hvor Arbejdsløsheden har været haard ogsaa indenfor vort Forbund.

Kontingentet til Arbejdsløshedskassen er steget, saa vi nu er oppe paa et Bidrag af ialt 7 Kr. pr. Md. mod 4,50 i 1927. Men trods dette kunde vi sidste Aar opvise en Tilgang, som er uden Sidestykke, idet vi har fordoblet vort Medlemsantal.

Dette viser den Forstaaelse, der nu er vaagnet blandt Arbejderne paa Landet. Endnu findes et stort Arbejdsomraade for Agitation, nemlig Tjenestekarlene. For faa Aar siden stod Løsarbejderen næsten lige saa daaarligt organiseret som Tjenestekarlen gør i Dag. Men nu er saa godt som alle Løsarbejdere organiseret og Tjenestekarlene paa Vej til at blive det.

Har disse onde Aar ikke gjort andet godt, har de dog bidraget til at ruske op i de ligegyldige og faa dem til at indse, at Mottoet maa være: »Fælles Kamp for fælles Sag«.

Tjenestekarlene er den daarligst stillede Klasse af Arbejdere. Den Dag, vi faar dem alle ind i Organisationens Rækker, kan dette afbødes, og hvad vilde det ikke betyde for Løsarbejderen, om Tjenestekarlens Løn kunde bringes op i Niveau med deres Løn, derved vilde den usunde Konkurrence udelukkes.

Landmændene spekulerer højt i billig Arbejdskraft. Lad os belære dem om, at det ikke er Arbejdslønnens Skyld, at Landbruget de sidste Aar har kastet saa lidt af sig. Aarsagen maa søges andre Steder — Overkapitalisering og en gennem de gode Aar tilegnet høj Levefod. Landbrugets Arbejdere har været daarligt lønnede, selv i de for Landbruget gode Aar, derfor kan vi heller ikke yde noget Bidrag nu til Afhjælpning af Landbrugets Krise.

Nej — Kammerater! Tjenestekarle og Fodermestre ind i Organisationen. Samtidig sikrer I jer mod at skulle tage Arbejde til det første bedste Løntilbud i faar.

Det kan ikke kraftigt nok tilraades Afdelingerne at bringe det sidst udkomne Agitationsstof i Anvendelse. Det taler sit tydelige Sprog til Tjenestekarle og Fodermestre saavel som til enhver uorganiseret Arbejder.

Arbejdsmulighederne paa Landet er faa og Vilkaarene ringe, hvor Organisationen ikke har den fornødne Styrke. — Styrk Sammenholdet. Agiter for Tilslutning til saavel den faglige som den politiske Organisation; derved, og kun derved, gavner du den Stand, du tilhører.

Frants Frederiksen.
Nyrup.

HUSK

ved Flytning at meddele ny Adresse til Landpostbudet eller paa Postkontoret, derved undgaar du uregelmæssig Levering af Landarbejderbladet.

Sølvbryllup.

Mangeaarigt Medlem og nuværende Formand for Glud Landarbejderforening Rasmus Fr. Rasmussen og Hustru fejrer deres Sølvbryllup den 26. Febr. 1934.

P. F. V.
Viggo Østerby,
Glud pr. Horsens.

— — —

Mandag den 5. Marts 1934 kan Formand og Kontrolbestyrer i Bjergby-Mygdal Landarbejderforening Niels Poulsen og Hustru fejre deres Sølvbryllup.

Medlem af Foreningen.

Landarbejdernes Lommebog.

Da der stadig kommer Forespørgsler, om man fortsat kan købe Landarbejdernes Lommebog, skal vi atter meddele, at Lommebogen kan faas til 1 Kr. pr. Stk.

Skønt vi ikke havde regnet med noget større Salg af Lommebogen i Aar, har vi, grundet paa det store Antal Bestillinger, vi har faaet, lagt Tingene saadan tilrette, at vi foreløbig vil være i Stand til at efterkomme enhver Bestilling paa Lommebogen. Medlemmer, som maatte ønske at komme i Besiddelse af denne fortrinlige og billige Lommebog, kan derfor ganske rolig bestille den.

Vi foretrækkker, at Lommebogen bestilles gennem Afdelingen ved dennes Formand eller Kasserer, hvor man ogsaa kan faa Lommebogen at se.

Men Lommebogen kan dog nu ogsaa bestilles direkte paa Forbundskontoret, naar de paagældende Medlemmer samtidig fremsender 1 Krone i Frimærker for hver Lommebog, der bestilles.

Bogen fremsendes da portofrit; men den fremsendes ikke i noget Tilfælde pr. Efterkrav.

Ved Bestilling af Lommebogen bedes nedenstaaende Bestillingsseddel benyttet.

Oscar Levinsen.

BESTILLINGSSEDDEL
paa
»LANDARBEJDERNES LOMMEBOG«

Undertegnede bestiller herved Eksemplarer af »Landarbejdernes Lommebog« til 1 Krone pr. Stk. Betalingen følger hoslagt i Frimærker.

Navn .....

Adresse .....

.....

Man bedes skrive nøjagtig Adresse.

Bestillingssedlen indsendes til **Landarbejderforbundet, Azaleavej 22, Kbhvn.-Valby.**

Storlockout Tirsdag d. 20. Februar.

Landarbejderforbundets Medlemmer maa ikke modtage Arbejde, hvor der er Lockout eller Strejke.

Til Tirsdag den 20. Februar har Dansk Arbejdsgiverforening varslet en større Lockout, samtidig har Landhaandværkerne for Jylland og Østifterne ogsaa varslet Lockout paa Kravet om voldsomme Reduktioner af de gældende Arbejdslønninger.

Paa Landet vil Lockouten, saa vidt det ses, komme til at omfatte Entreprenørforeningens Medlemmer, Kalk- og Teglværksindustrien, Grusgrave, Skærvefabrikker og Træindustriarbejderne i den Udstrækning de paagældende Virksomheder er Medlem af Dansk Arbejdsgiverforening, samt Murer og Murerarbejdsmandsarbejde i den Udstrækning, de paagældende Mestre er Medlemmer af Landhaandværkernes Centralforening.

Det er muligt at Arbejdsgiverne efter faa Dages Lockout atter vil aabne Arbejdspladserne og tilbyde Arbejde til nedsatte Arbejdslønninger, i alt Fald skal det være Landhaandværkernes Fremgangsmaade, for fremtidig at frigøre sig for Overenskomsterne og overenskomstmæssige Arbejdsvilkaar i det hele taget. I den Anledning understreger vi straks,

at Landarbejderforbundets Medlemmer ikke i noget Tilfælde maa optage det saaledes standsede Arbejde,

selv om de paagældende Arbejdsgivere paastaar, at Konflikten er hævet og Arbejdet frit. Industriens og Haandværkets Arbejdere vil naturligvis af yderste Kraft bekæmpe denne Fremgangsmaade og nægte at genoptage Arbejdet paa de lockoutede Arbejdspladser, før den samlede Konflik er bragt til en samlet Afslutning ved Forhandling med de paagældende faglige Arbejderorganisationer, og naar dette er sket, vil der, baade gennem Dagspressen og Landarbejderbladet, fremkomme Meddelelse derom. Det er Arbejdsgiverne, som har vedtaget Lockouten og fastsat Tidspunktet for denne, men Tidspunktet og Vilkaarene for dens Afslutning kommer de til at enes med de faglige Organisationer om.

Den Linie maa ufravigelig følges af vore Medlemmer. *At tage Arbejde paa nogen af disse lockoutede Arbejdspladser, før de industrielle Arbejderorganisationer har afsluttet Konflikten der, er slet og ret Skruebrækkeri og behandles som saadant.*

Ejheller maa nogen af vore Medlemmer eller Afdelinger slutte nogen som helst Aftaler med nogen af disse konfliktberørte Arbejdspladser, hverken om Løn, Arbejdsforhold eller om Arbejdets Genoptagelse.

Det tilkommer alene de Arbejderorganisationer, overfor hvem denne Kamp er etableret, at føre disse Forhandlinger.

Hvor vi maatte have Medlemmer paa de saaledes konfliktberørte Arbejdspladser, *skal disse naturligvis standse Arbejdet samtidig med Dansk Arbejdsmands-Forbunds Medlemmer standser* eller bliver standsede, og vore paagældende Afdelinger maa straks give os Meddelelse herom, med Angivelse af de paagældende Medlemmers Arbejdsplads, samt deres Navne, Adresser og Medlemsnummer.

For Landarbejderforbundet,
Oscar Levinsen.

Fra Arbejdsløshedskassen.

Arbejdsløsheden den 9. Februar 1934.

Ovennævnte Dato fandtes der ialt her i Landet 136,194 arbejdsløse tilmeldt de offentlige Arbejdsanvisningskontorer. Heraf var 10,126 uorganiserede. Dette betyder en Stigning i Arbejdsløsheden paa 176.

Af Landarbejdere fandtes der ialt 13,225, hvoraf 532 var uorganiserede.

Af vor Arbejdsløshedskasses Medlemmer var 12,625 arbejdsløse, hvilket betyder en Stigning paa 611 fra sidste Uge.

Udskrivning af Ekstrakontingent.

Da Fortsættelssekassen er løbet tom for Penge, har vi, tvungen af Omstændighederne, efter Forhandling med Arbejdsdirektoratet, været nødsaget til at udskrive et mindre Ekstrakontingent, for at vi kunde fortsætte med Udbetalingerne af Understøttelse paa de blaa Kontrollister. Det drejer sig kun om et samlet Beløb paa 6 Kr. pr. heltbetalende Medlem og 3 Kr. pr. halvtbetalende Medlem, og Beløbet er udskrevet for Februar Maaned.

Der er udsendt Kvitteringsmærker for Beløbet, og disse Kvitteringsmærker lyder alle paa 3 Kr. pr. Stk. Det vil altsaa sige, at de heltbetalende Medlemmer for Februar Maaned skal have 2 Ekstrakontingentmærker i Bogen foruden det ordinære Kontingentmærke, og de halvtbetalende Medlemmer skal have 1 Ekstrakontingentmærke i Bogen for Februar Maaned. Til Afdelingernes Kasserere er udsendt 2 Cirkulærer om her omskrevne Spørgsmaal med udførlige Oplysninger om Sagen. De paagældende Ekstrakontingentmærker skal være betalt og indklæbet i Bogen, forinden der kan betales ordinært Kontingent for Marts.

Da Ekstrakontingentet er paalignet Medlemmerne for Februar Maaned, vil dette jo sige, at Agitationen for Tilgang af Medlemmer ikke behøver at standse, idet de nye Medlemmer, der er indmeldt fra 1. Marts eller senere, ikke skal betale det her omskrevne Ekstrakontingent.

Naar Medlemmerne bemærker, at der kun er betalt 50 Øre pr. heltbetalende Medlem og 25 Øre pr. halvtbetalende Medlem pr. Maaned til Fortsættelseskassen, eller kun 6 Kr. pr. Medlem for et helt Aar, vil nok alle forstaa, at det ikke har været muligt at køre Vinteren igennem med Udbetalingerne, da Arbejdsløsheden blandt vore Medlemmer fortsat er meget stor, og et enkelt Medlem kan faa udbetalt indtil 210 Kr. i Understøttelse paa de blaa Lister for et enkelt Aar.

Med Betaling af disse 6 Kr. i Ekstrakontingent har vi Garanti for, at Arbejdsløshedskassen har Penge nok til Udbetalinger paa alle 3 Arter Lister Vinteren igennem.

Sofus Westergaard.

Giv Agt!

Alle, der søger Arbejde paa Korsørgaard, maa forinden henvende sig til Formanden for Hvam-Hvilsom Afdeling, hvor nærmere Oplysninger kan indhentes.

Kristen Kjærsgaard Jensen,
Hvam St.

Arbejdernes Oplysningsforbunds første Tiaar.

800.000 Deltagere i Studiekredse, Foredragsrækker og Aftenskoler.

Arbejdernes Oplysningsforbund blev stiftet i Begyndelsen af 1924 og har saaledes nu passeret sit første Tiaar. Det er en imponerende og for Arbejderklassen saare betydningsfuld Virksomhed, Forbundet har udfoldet i disse 10 Aar.

Forbundets Vækst er foregaaet jævnt og støt. Med aabent Sind imod anden kulturel Virksomhed har Oplysningsforbundet forstaaet at tage sin særlige Opgave op. Der er næppe mange Kommuner i vort Land, som A. O. F. ikke paa en eller anden Maade har været i Forbindelse med i de forløbne 10 Aar. Efter en Opgørelse, som fornylig er foretaget, har der i denne Periode været arrangeret Studiekredse og Foredragsrækker i over 900 Landkommuner, og desuden er der oprette 126 arbejdende Oplysningsudvalg i Byerne. Man regner med, at Oplysningsforbundet gennem sine forskellige Former for Kulturarbejde har været i Forbindelse med mere end 800,000 Mennesker, et imponerende Tal. Denne Vækst giver et klart Indtryk af den landsomfattende Virksomhed, som rører sig indenfor Oplysningsforbundets Arbejdsomraade.

Harald Jensens grundlæggende Indsats.

Beslutningen om at samle de spredte Bestræbelser i et centralt Organ blev taget paa Socialdemokratiets Kongres i September 1923. Nogle Maaneder efter, Onsdag den 9. Januar 1924, afholdt A. O. F. sit konstituerende Bestyrelsesmøde. Det mest betydningsfulde Spørgsmaal for den nye Bestyrelse var at vælge en Leder for det daglige Arbejde. Her traf man et heldigt Valg. Harald Jensen blev den kloge, forstandige og gode Leder for Oplysningsforbundet. Paa sin sindige, men energiske Maade fik han Arbejdet til at gro under sine Hænder og klarede alle Vanskeligheder. Alt skulde bygges op fra Bunden. Der skulde skabes Rammer for Virksomheden ude omkring, og Rammerne skulde udfyldes med levende Virksomhed. Forbavsende hurtigt fandt Oplysningsarbejdet sin Form. Harald Jensens Grundsyn, som han fremsatte i den første Beretning, har stadig været efterlevet. Han udtrykte det i følgende Ord: »Oplysningsarbejdet skal finde sin Form. Men det maa ingensinde stivne i Form. Det skal paa en Gang være fast og dog bøjeligt. Det skal svare ikke blot til den enkeltes Behov, men ogsaa til Organisationens Krav.«

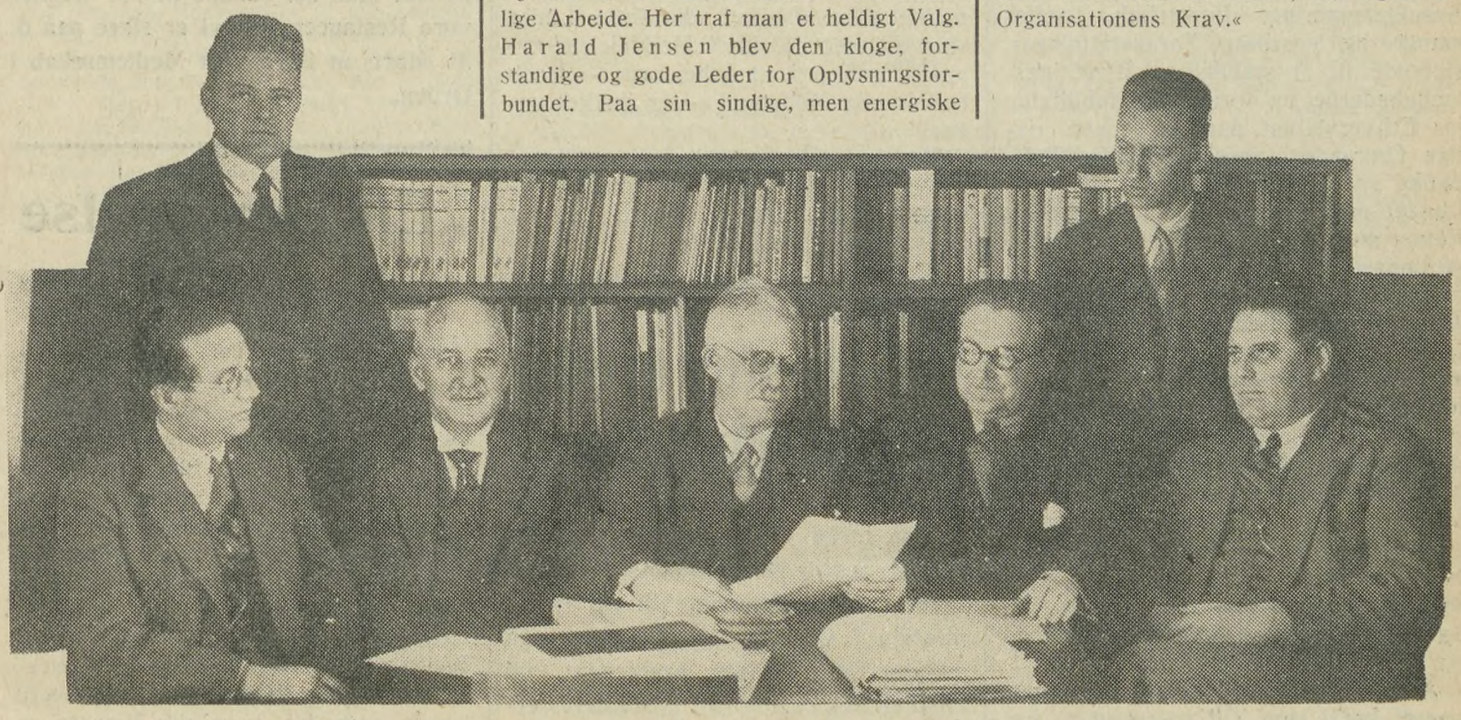

Øverst: Oplysningsforbundets Forretningsudvalg. Staaende Bertolt og H. C. Hansen. Siddende tv.: Alsing Andersen, Hans Jacobsen, Bramsnæs, Chr. Christiansen og S. Munk.



Harald Jensen paa Talerstolen.

Det blev kun Harald Jensen forundt at beklæde Stillingen som Oplysningsforbundets Leder i 6 Aar. I Slutningen af 1929 rev Døden ham bort fra Arbejdet, men hans Virksomhed har været af saa grundlæggende Karakter, at hans Præg er bevaret gennem de svundne 10 Aar. Bestyrelsen, hvis Formand var og fremdeles er Nationalbankdirektør Bramsnæs, maatte nu se sig om efter en Efterfølger. Valget faldt paa Chr. Christiansen, der med Oluf Bertolt ved sin Side overtog den daglige Ledelse af Forbundet. Under denne Ledelse fortsætter Oplysningsforbundet med Held sin store Kulturmission.

For Landarbejderne, som for den øvrige Arbejderklasse, har Arbejdernes Oplysningsforbund været af den allerstørste Værdi. Vor Organisation har fra første Færd draget Nytte af dets alsidige, kulturspredende Arbejde, det er ikke mange af vore Afdelinger, som ikke paa en eller anden Maade har haft Forbindelse med Arbejdernes Oplysningsforbund, og vi haaber, at Samarbejdet skal blive yderligere udviklet i Fremtiden.

Ugens Tekst.

Danmark er som de fleste andre Lande i Verden hjemsøgt af en økonomisk Krise af et Omfang og en Voldsomhed, som Historien næppe tidligere har kunnet opvise Mage til.

Dette Tidspunkt har Arbejdsgiverne indenfor Dansk Arbejdsgiver- og Mesterforening valgt til at etablere Storlockout, paa et Tidspunkt, hvor der fra Lovgivningsmagtens Side, under en Arbejderregerings Førerskab, træffes mange og kostbare Foranstaltninger, sigtende til at stabilisere Afsætningsmulighederne og forøge Rentabiliteten for Erhvervslivet paa en Række vigtige Omraader; paa et saadant Tidspunkt søger Arbejdsgiverne at kaste Landet ud i en oprivende, økonomisk Kamp, med det Formaal at gennemføre Lønreduktioner, hvis første Virkning uvægerligt vilde blive formindskede Afsætningsmuligheder.

Det er i Sandhed godt gjort, men det er især desperat og brutalt handlet, det er saa meget mere brutalt, som Priserne paa de fleste Livsfornødenheder jo utvivlsomt er stigende og Forholdene saaledes paa ingen Maade, selv set fra et Arbejdsgiverstandpunkt, skulde gøre en blot mindre Lønreduktion berettiget, men naturligvis Hensyntagen eller blot fornuftmæssig Billighed, er man jo ikke forvænt med fra den Side.

Arbejdsgiverforeningens Lockoutvarsel har i lang Tid været et aarligt tilbagevendende Fænomen. Hvorledes Situationen vil komme til at udvikle sig, kan paa nuværende Tidspunkt ikke siges, at man ikke fra Arbejderhold vil overlade til Arbejdsgiverne alene at bestemme Konfliktens Omfang, men vil træffe fornødne Modforanstaltninger for at værge sig, maa vel forudses. Foreløbig ved man kun, at Forligsmanden har søgt Føling med de to Parter.

✦

Situationen i Østrig har i lang Tid været overordentlig spændt; at den nuværende Regering styrede imod Gennemførelsen af et Overklassediktatur, er i den sidste Tid blevet mere og mere aabenbart, og nu har Hr. Dollfuss og hans Hjælpere kastet Masken.

Han har ophævet Forfatningen, forbudt alle marxistiske Bevægelser osv. Kort sagt, det er Historien fra de andre Diktaturlande om igen, dette Forfatningsbrud vilde de østrigske Arbejdere ikke finde sig i, de protesterede igennem deres Organisationer, men de har dog længst muligt søgt at undgaa, at det kom til aaben Borgerkrig.

Men den fascistisk indstillede Overklasse har villet det anderledes. Ved Hjælp af det saakaldte Hjemmeværn, en Slags L. S.-Bevægelse, er man gaaet over til væbnet Aktion mod Arbejderne; dette maatte uundgaaeligt føre til Borgerkrig, saafremt Arbejderne ikke godvilligt vilde give Afkald paa deres forfatningsmæssige Rettighed.

Som det vil være kendt fra Dagspressen, har der nu i flere Døgn raset en forbitret og som det synes meget blodig Kamp paa Gaderne i de fleste af de store østrigske Byer. Kampen er endnu ikke afsluttet, da disse Linier skrives, men de sidste Meddelelser synes at tyde paa, at Arbejderne — trods heltemodig Modstand — er bukket under.

Der forestaar aabenbart vore tapre, østrigske Klassefæller en Undertrykkelsesperiode, som vi kender den fra andre fascistiske Lande.

Vi staar atter overfor 31. Marts.

Med raske Fjed nærmer vi os 31. Marts. Senest denne Dag skal vi have bragt vort Medlemsskab til vor Organisation i Orden; thi alle, der paa nævnte Dag skylder Kontingent, vil blive slettet, og dermed miste deres erhvervede Rettigheder. Krisetiderne vi lever i opfordrer i allerhøjeste Grad til Agtpaagivenhed, saaledes at Slettelsen kan undgaas, vi ved jo, at dersom vi glider ud af Organisationen, staar vi værgeløse paa alle Omraader. Vi faar Besvær med at skaffe os Hjælp, naar Arbejdsløsheden melder sig, vi faar Besvær med at skaffe taalelige Løn- og Arbejdsvilkaar, naar vi er i den heldige Situation at have Arbejde. Dette maa vi gøre os klart, og samtidig hermed Nødvendigheden af allerede paa nærværende Tidspunkt at faa alle Kontingentrestancer ud af Verden; thi hvis ikke vi passer paa i Tide, gaar det let saaledes, at vi staar d. 31. Marts med saa stor Restance, at vi ikke ser os i Stand til at klare den. Altsaa, vi begynder med det samme at faa afviklet vore Restancer, saa vi er sikre paa d. 31. Marts at have vort Medlemsskab i Orden.

„En Bevægelse af Mænd".

Utrolig reaktionær Tale af Goebbels til Tysklands Kvinder.

Paa de nationalsocialistiske Kvindeorganisationers Møde talte Minister Goebbels om Kvindespørgsmaalet. Han erklærede, at den nationalsocialistiske Bevægelse var en Bevægelse af Mænd og havde skabt en ny Mandstype, den vilde ogsaa skabe en ny Kvindetype. Kvindens Hovedopgave laa indenfor Familielivet. Politik og Statsadministration var derimod Mandens Omraade. Mændene var Livets Intendanter, Kvinderne var Livets Regissører. Nationalsocialisterne vilde ikke forbeholde Kvinden noget af det, som hun havde et selvfølgeligt Krav paa.

Goebbels vendte sig skarpt mod visse Folk, der siden Nazismen var kommet til Magten havde opkastet sig til Dommere over Sæderne, og som endog var forarget, naar Kvinderne gik godt klædt. Den nye Kvindetype burde hverken være gammeldags eller hypermoderne.

• KVÆGBESTANDEN
er blevet mindre •
• Foderstof-Importen reduceret •
• Staldgødningen gaaet tilbage i Mængde og Værdi — •
• Giv derfor Jorden et ekstra Tilskud af Superfosfat, Kali og Kvælstof. •
DET DANSKE  GØDNINGS-KOMP.

Fra Afdelingerne.

Kredsmeddelelse.

Til Afdelingerne inden for Sydsjællands Kreds.

Da der i dette Øjeblik kun er 11 af Kredsens 42 Afdelinger, der har bestilt Agitationsmateriale fra Forbundet, til Brug ved Vinteragitationen, anmodes alle de Afdelinger, som endnu ikke har bestilt det nævnte Materiale, herved om at indsende Bestilling omgaaende til Forbundet. Paa Kredsens Generalforsamling i Efteraaret blev det jo som bekendt vedtaget at fortsætte Agitationen paa den Maade, at Agitationsudvalgene i hver Afdeling agiterede ved personlig Henvendelse til alle uorganiserede. Kammerater, lad os vise, at vi endnu kan samle flere Hundrede inden for Sammenslutningen, først naar alle er med, har vi Magt til at skabe bedre Livsvilkaar for Landarbejderhjemmene. Lad derfor ikke Agitationen ligge stille, men bestil Materialet hos Forbundet og tag fat med fornyet Kraft nu i Vintermaanederne, hvor der ikke er saa meget at bestille.

Chr. W. Holgersen.

Kredsmøde.

Østsjællands Kredsorganisation

afholder Repræsentantskabsmøde i Køge paa Jernbanehotellet Søndag den 25. Februar Kl. 11 Fmdg., hvortil Afdelingernes Formænd eller Næstformænd indbydes. Der tages Stilling til Kursuset i Roskilde. Priskuranten m. m. **Jens P. Olsen.**

Tune Afdeling

har til Formand valgt Albert Madsen, Vindinge. **Bestyrelsen.**

Hvidovre-Velby Afdeling

afholder Medlemsmøde Lørdag den 17. ds. Kl. 20 i D. s. U.s Lokaler Amerikavej 12, 1. o. G., København V. Da Dagsordenen er meget vigtig, bør alle Medlemmer give Møde. Bestyrelsen møder Kl. 19.

Laurits Rasmussen.

Hvidovre-Valby Afdeling.

Afdelingens københavnske Kontrolsted, der tillige er Hovedkontrolsted, er paa Amerikavej 12, 1. o. G., København V. Kontroltiden er de fem første Dage om Ugen fra Kl. 10—11, Lørdag fra Kl. 10½—11½. Medlemmerne maa nøjagtigt overholde Kontroltiden. **Bestyrelsen.**

Stigsnæs Afdeling.

I Henhold til Cirkulære fra Arbejdsløshedskassen fra 3. Februar dette Aar, er der paalignet Medlemmerne et Ekstrakontingent med 6 Kr. for Heltbetalende og 3 Kr. for Halvtbetalende. Dette Beløb bedes betalt sammen med det ordinære Kontingent for Februar Maaned og sidste Frist er 25. Marts dette Aar. **Kassereren.**

Damsholte Afdeling.

Medlemmer af Damsholte Afdeling, som ønsker at deltage i et Landarbejderkursus i Stege Søndag den 4. Marts, bedes tegne sig paa Liste, som er fremlagt hos Formanden. Tegningen slutter den 20. ds. Medlemmerne maa meget nøje overholde den fastsatte Kontroltid, som er fra 3—4, da vi i Følge Instrukser fra Anvisningskontoret ikke maa foretage Afkrydsning udenfor den fastsatte Tid. **Bestyrelsen.**

Fanefjord Afdeling.

Medlemmerne gøres opmærksom paa, at Forbundet afholder et gratis Kursus i Stege Søndag den 4. Marts. De, der har Lyst til at deltage, bedes henvende sig til Bestyrelsen inden den 15. Marts.

N. P.Christoffersen.

Stenmagle Afdeling

afholder sit ordinære Medlemsmøde Lørdag den 17. ds. sædvanlig Tid og Sted. Det henstilles til Medlemmerne at betale det paalignede Ekstrakontingent til Opkræveren, 6 Kr. pr. heltbetalende Medlem og 3 Kr. pr. halvtbetalende Medlem, som skal betales for Februar Md. NB. Alle Bestyrelsesmedlemmer bør møde. Tegningsliste til Deltagelse i Kursus i Slagelse den 11. Marts vil blive fremlagt.

Fr. Frederiksen.

Lyngby (Sjæll.) Afdeling.

Medlemsmøde afholdes Tirsdag den 20. Februar Kl. 19,30 paa Gl. Holte Hotel med følgende Dagsorden: 1. Priskuranten. 2. 10 Maaneders Bestemmelsen. 3. Stiftelsesfesten. 4. Restancer. 5. Eventuelt. Alle Medlemmer bedes møde. Medlemsbogen skal medbringes. **C. Christensen.**

Ballerup-Maaløv Afdeling

afholder overordentlig Generalforsamling Torsdag den 22. Februar Kl. 20 paa Hotel Ballerup Kro. Alle Medlemmer bør møde, da flere vigtige Ting foreligger.

Bestyrelsen.

Herlufmagle Afdeling

afholder Medlemsmøde paa Kroen Søndag den 18. Februar Kl. 7 Aften. Alle bedes møde. Vigtige Ting at drøfte. Mødet er beslutningsdygtig uanset de mødtes Antal. **Albert Nielsen.**

Kongstrup-Tølløse Afdeling.

Medlemmerne gøres herved opmærksom paa, at der er tilsendt Afd. et Cirkulære angaaende Ekstrakontingent til Fortsættelseskassen, 6 Kr. for Heltbetalende og 3 Kr. for Halvtbetalende, som skal være indbetalt til Afd. senest 1. Marts. NB. Samtidig gøres Medlemmerne opmærksom paa, at vi nærmer os den 1. April, hvor alt Kontingent skal være betalt til Opkræveren eller Kassereren senest 25. Marts for at undgaa Slettelse. Er der nogle Medlemmer, som ønsker at deltage i et Landarbejderkursus den 11. Marts i Slagelse, kan de henvende sig til Formanden og blive paategnet senest den 28. ds. **Bestyrelsen.**

Aarby Afdeling.

Medlemmer, som ønsker at deltage i Landarbejderkursuset i Slagelse den 11. Marts, bedes melde det til Formanden inden 1. Marts. Ligeledes bedes Medlemmerne erindre, at vi nu nærmer os den 31. Marts, hvor al Restance maa være betalt for at undgaa Slettelse. **N. P. Petersen.**

Frøslev Afdeling.

Medlemmernes Opmærksomhed henledes paa, at alt Kontingent og alle Restancer skal være indbetalt til Afdelingen inden d. 31. Marts, da det ellers har Slettelse til Følge. **Bestyrelsen.**

Snesere Afdelings

Dilettanthold høstede bragende Bifald ved deres Opførelse af Komedien »Tyendets Oprør« i Tappernøje Forsamlingshus den 4. Februar. Der herskede en glimrende Stemning blandt Publikum fra først til sidst, hvilket saas af de utallige Fremkaldelser. Fra alle Sider udtaltes, at det var en glimrende Agitation i stor Stil. Holdet anbefales til andre Afdelinger.

Flere Tilskuere.

Haslev Afdeling.

Det meddeles Medlemmerne, at der er paalignet et Ekstrakontingent paa 6 Kr. pr. Heltbetalende og 3 Kr. pr. Halvtbetalende, som vil blive opkrævet i denne og Marts Maaned med Halvdelen i hver Maaned.

Carl Jensen.

Smørum Afdeling

afholder Medlemsmøde i Smørum Kro Søndag den 18. ds. Kl. 3½. Dagsorden: 1. Priskurant. 2. Eventuelt. **Hans Johansen.**

Stignæs Afdeling

afholder Præmie Maskerade og Bal i Magleby Forsamlingshus Lørdag den 24. Februar Kl. 8. Entré 1 Kr. pr. Deltager. Omegnens Fag- og Partifæller indbydes.

Bestyrelsen.

Borup Afdeling

afholder Medlemsmøde paa Borup Kro Lørdag den 17. Februar Kl. 7½ angaaende Priskuranten, da der skal afholdes Formandsmøde med Forretningsudvalget Søndag den 25. ds. paa Fjordvilla i Roskilde. Derfor beder jeg hermed Medlemmerne om at møde talrigt, saa jeg kan høre deres Mening angaaende Priskuranten og jeg deraf kan aflægge Beretning for Forretningsudvalget. **Anders Larsen.**

Ørsted (Sjæll.) Afdeling

afholder Foredrag med Film »Sovjetunionen« Lørdag den 17. Februar Kl. 7½ paa Havdrup Hotel. **Bestyrelsen.**

Sønder Dalby Afdeling.

Vi gør Medlemmerne opmærksom paa, at vi skal betale Ekstrakontingent til Fortsættelseskassen, som lyder paa 6 Kr. for heltbetalende og 3 Kr. for halvtbetalende. For de heltbetalende Medlemmers Vedkommende kan de betale Ekstrakontingentet af to Gange, da der kommer Mærker, som lyder paa 3 Kr., men de skal være indbetalt inden den 25. Marts. Medlemmerne gøres opmærksom paa, at alle Restancer skal være betalt inden den 1. Marts for at undgaa Slettelse. **Verner Nielsen.**

Hyllinge Afdeling.

Da der er kommet Meddelelse fra Forbundet angaaende et Ekstrakontingent til Fortsættelseskassen paa 6 Kr. for heltbetalende og 3 Kr. for halvtbetalende, bedes dette venligst betalt til Bestyrelsen senest den 25. Marts. **Einer Erbe.**

Aversi-Tybjerg Afdeling

afholder ekstraordinær Generalforsamling i Tybjerg Samlingshus Lørdag den 17. Februar Kl. 7½. Dagsordenen bekendtgøres paa Mødet. Alle Medlemmer opfordres til at give Møde, da der er vigtige Ting vi skal tale om. **Hans Christiansen.**

Ringsted Omegns Afdeling.

I Følge et Cirkulære fra Arbejdsløshedskassen er der paalignet Medlemmerne et Ekstrakontingent a 6 Kr. for heltbetalende og 3 Kr. for halvtbetalende, som skal betales snarest muligt. Da vi snart nærmer os den 31. Marts, henstilles til Medlemmerne om at betale alt skyldigt Kontingent inden nævnte Dato. **Julius Nielsen.**

Soderup-Eskildstrup Afdeling

afholder Medlemsmøde i Bukkerup Forsamlingshus Lørdag den 17. Februar Kl. 7½. Alle Medlemmer bedes møde.

V. Schrøder.

Herslev-Gevninge Afdeling.

Medlemmerne gøres opmærksom paa, at vi nærmer os den 31. Marts, hvor alt Kontingent skal være indsent for at undgaa Slettelse. Samtidig gøres opmærksom paa, at I skal betale Ekstrakontingent i Februar, henholdsvis 6 Kr. og 3 Kr. for Helt- og Halvtbetalende. **Aage V. Petersen.**

Gundsømagle Afdeling

afholder Medlemsmøde Søndag den 18. Februar Kl. 4 Eftm. i Gundsømagle Forsamlingshus. Medlemmerne bedes møde talrigt. **Hans O. Pedersen.**

Landarbejdernes Forsikring Husmændenes Ulykkesforsikr.
omfatter
1) Dagpenge i de første 13 Uger ved Ulykkestilfælde, som ske **paa Arbejdspladsen.**
2) Dagpenge i indtil 1 Aar, samt Invaliditets- eller Dødserstatning ved Ulykkestilfælde, som indtræffer **udenfor Arbejdspladsen.**
Dagpenge udbetales hver 10.—12. Dag. Kulant Behandling.
Indtegning sker ved Henvendelse til Afdelingsbestyreren.

Gummi **Varer** sendes diskret pr. Efterkrav eller mod Frimærker **Billigst i Danmark. — Varer med 4 Md. Garanti: 3 Ds. 5 Kr. 1 Ds, 2 Kr. Grosserer Magnus Hansen, København - Brh.**

Støt vore Annoncører!

Billige Skjorter
svære slidstærke, alle Størr.
Kr. 1.80
Vi garanterer Tilfredshed eller Tilbagebetaling.
Katalog sendes paa Forlangende.
Sækkelagerets Varehus
St. Annæplads 10, København K.

2000 Par lange Militærstøvler,
nyforsaalede med Kærnelæder, 7—8 Kr. Med nye Træbunde, 6—7 Kr. Nr. eller Omrids af Foden. Hvad ikke passer ombyttes. Efterkrav plus Porto.
C. Rytkjær, Ndr. Fasanvej 42. København F.



SKANDINAVIEN AMERIKA LINIE
Dansk Betjening - Dansk Mad
Regelmæssig Afgang fra København af Det Forenede Dampskibsselskabs Skibe.
S/S **„United States"** fra København til Halifax (Canada) og New York 22. Marts.
Alle Oplysninger og illustrerede Brochurer hos Agenterne og vore Kontorer i **Aarhus og Aalborg samt**
Passager-Afdelingen,
Kongens Nytorv 8, København K
Telefon 4700.

Regstrup Afdeling
afholder Medlemsmøde paa Regstrup Hotel Søndag den 18. ds. Kl. 4 Eftermiddag. Mød nu, saa mange som mulig, da der ligger et meget vigtigt Punkt paa Dagsordenen. Bestyrelsen bedes møde Kl. 3½.
Julius Petersen.

Øde-Førslev Afdeling
afholder Medlemsmøde Torsdag den 22. ds. Kl. 7½ hos Ejnar Hansen, Simmendrup, angaaende Ekstrakontingentet til Fortsættelseskassen. **Hans Oluf Hansen.**

Ejby-Dalby Afdeling.
Medlemsmøde afholdes i Ejby Forsamlingshus Tirsdag den 20. Februar Kl. 7½ prc. Alle Medlemmer bedes møde (særlig nye Medlemmer), da vigtige Ting er paa Dagsordenen. **Hans Nielsen.**

Bjergsted-Bregninge Afdeling
afholder Medlemsmøde i Kaltved Skole Lørdag den 17. Februar Kl. 8 Aften. Kredsformanden kommer til Stede. Alle de, som faar Kommunehjælp, bedes møde, saa vi kan faa en Klage til Amtmanden. Mød nu talrigt. **Bestyrelsen.**

Fuglede Afdeling
afholder Medlemsmøde Søndag den 18. Februar Kl. 2 Eftermiddag paa Fuglede Hotel. Mød nu alle. Samtidig henledes Opmærksomheden paa, at alle Restancer skal være betalte senest den 25. Marts for at undgaa Slettelse, som ingen er tjent med.
Bestyrelsen.

Holtug-Gjorslev Afdeling.
Arbmd. Otto Nielsen, Holtug, valgtes den 9. Februar 1934 til Kasserer for Afdelingen.
Anton Nielsen.

Karise Afdeling.
I Henhold til Cirkulære fra Arbejdsløshedskassen meddeles det herved Medlemmerne, at vi til Fortsættelseskassen er paalignet et Ekstrakontingent paa 6 Kr. pr. Medlem, hvilket Beløb de Medlemmer, der bor uden for Karise Kommune, bedes indbetale til Kassereren inden 1. Marts.
Chr. Olsen.

Thureby Afdeling.
Medlemmerne gøres herved opmærksomme paa, at Kontroltiden er forandret de 5 første Dage i Ugen fra 9 til 10 Formd. og om Lørdagen, Udbetalingsdagen, fra Kl. 11 til 12, som skal overholdes. Samtidig gøres Medlemmerne opmærksomme paa, at der er paalignet et nyt Ekstrakontingent med 3 Kr. for halvtbetalende og 6 Kr. for heltbetalende Medlemmer, som bedes indbetalt til Kassereren inden Udgangen af denne Maaned. **Karl Olsen.**

St. Hedinge Afdeling
afholder ekstraordinær Generalforsamling paa Hotel Stevns Torsdag den 22. Februar Kl. 7½. Dagsorden: Valg af Formand. Valg af Kasserer samt 2 Medlemmer til Bestyrelsen. Eventuelt.
Svend Mathiesen.

Næstvedegnens Afdeling
afholder Præmie Maskerade Lørdag den 24. Februar Kl. 7½ i Folkets Hus i Vinhusgade. Medlemmer med Familie maa paategne sig Listerne og faa Billetter samtidig, da der ikke bliver Billetsalg ved Indgangen. Mød nu op alle, og lad os faa en fornøjelig Aften. **Ove Sørensen.**

Næstvedegnens Afdelings
Kontor er aabent følgende Dage om Aftenen: Fredag, Lørdag og Mandag fra Kl. 7 til 8½, hvor Kassereren og Formanden træffes og de andre Aftener, Tirsdag, Onsdag og Torsdag, i mit Hjem Brandtsgade 4 A. Kassereren: Sigurd Petersen, Mejestersvej 12. **Ove Sørensen.**

Fuglebjerg og Omegns socialdemokratiske Forening
afholder Medlemsmøde Søndag den 18. Februar Kl. 2 paa Fuglebjerg Afholdshotel, hvortil Kredsformanden har lovet at komme, og vi beder alle vore Medlemmer om at møde op, til en Drøftelse af Foreningens Arbejde. **Bestyrelsen.**

Tune Afdeling.
Fra Hovedkontoret har Afdelingen faaet Meddelelse om, at der skal udskrives Ekstrakontingent til Fortsættelseskassen a 6 Kr. for Heltbetalende og 3 Kr. for Halvtbetalende, som skal betales i Februar Md. Hertil skal meddeles, at Bestyrelsen har vedtaget at betale, af Kassens Beholdning, det halve Kontingent. Opmærksomheden henledes paa, at nu nærmer vi os den 31. Marts, hvor alt skal være betalt for at undgaa at blive slettet. **Bestyrelsen.**

Efterlysning.

Slangerup Afdeling.
Medlem Nr. 41392, Verner Laurits Trolle Jacobsen, bedes opgive sin Adresse saa hurtig som mulig til undertegnede, da man maaske ønsker ham som Vidne i Lystrupgaard-Sagen. Indkaldelsen vil ske i Opholdsjurisdiktionen.
Emil Petersen, Kvinderup pr. Slangerup.

Højbye-Ellinge Afdeling
afholder Medlemsmøde i Højby Forsamlingshus Søndag den 18. Februar Kl. 2 Eft.
Chr. Jørgensen.

Ottestrup-Sorterup Afdeling.
Medlemmerne gøres opmærksom paa, at alt Kontingent skal være betalt inden 31. Marts for at undgaa Slettelse. Samtidig gøres opmærksom paa, at der skal betales Ekstrakontingent til Fortsættelseskassen nu i Februar, saa det er paa Tide at komme og betale.
Medlemmer, som kunde ønske at deltage i et Kursus i Slagelse den 11. Marts, bedes henvende sig til Waldemar Petersen, Madslunde. **Waldemar Petersen.**

Sneslev Afdeling
afholder stor festlig Sammenkomst Søndag den 25. Februar Kl. 7½ i Sneslev Forsamlingshus. Paa Scenen opføres Dilettantstykket »Tyendets Oprør«. Sang af Arbejdersangkoret »Skjald«, Ringsted. Derefter stort Bal. H. Chr. Jensens 3 Mands Orkester medvirker. Billetpriser: 1,50 for Voksne, 25 Øre for Børn. Fredag d. 23. afholdes Generalprøve, hvortil Børn har Adgang for 25 Øre. Omegnens Fag- og Partiforeninger indbydes.
Bestyrelsen.

Ferslev-Vellerup Afdeling.
Medlemmerne gøres herved opmærksom paa, at der er paalagt et Ekstrakontingent til Fortsætteiseskassen paa 6 Kr. pr. Medlem, som skal betales i Februar Maaned, og anmodes herved om a betale det rettidigt til Kassereren. Samtidig gøres opmærksom paa, at al Restance maa være betalt inden 20. Marts, da det ellers vil have Slettelse til Følge.
Laurits Larsen.

Alsted-Fjenneslev Afdeling.
Lørdag den 24. ds. afholdes Agitationsmøde i Fjenneslev Forsamlingshus Kl. 7½ Aften, hvortil alle Egnens Arbejdere og Tjenestekarle særlig indbydes. Der kommer Talere fra Landarbejderforbundet og fra D. s. U. Der indledes med Musik fra et Strengeorkester. Ind imellem Talerne veksles med Sang, Oplæsning og Musik. Mød nu op Kammerater til en fornøjelig og lærerig Sammenkomst. Tag Venner og bekendte med, saa Fjenneslev Forsamlingshus den Aften bliver fyldt til sidste Plads. Fra Landarbejderforbundet møder Sekretær Alfred Petersen og fra D. s. U. kommer Journalist J. Schaltz Andersen, Slagelse. Vel mødt den 24.!
Den 11. Marts afholdes i Slagelse et Landarbejderkursus. De af Afdelingens Medlemmer, som kunde ønske at deltage, bedes henvende sig enten til Kasserer og Kontrolbestyrer P. Rasmussen, Hylstrup, el. til P. Hansen, Saxogade 29 o. G., Sorø, inden 1. Marts. **P. Hansen.**

Redaktør: Marius Olsen. — A/S P. Hansens Bogtrykkeri, Gasværksvej 8, København V.

LANDARBEIDERBLADET
SJÆLLAND
ORGAN FOR LANDARBEIDERFORBUNDET I DANMARK.

Nr. 8. Fredag den 23. Februar 1934. 20. Aargang.

Hvad er Omraadet for Landarbejdernes Organisation?

En forhastet Meddelelse i den socialdemokratiske Presse.

Forleden indeholdt den socialdemokratiske Presse en Meddelelse — som den faglige Medarbejder antagelig har Ansvaret for — gaaende ud paa, at nu havde Arbejdsnævnet fastsat det faglige Omraade for Landarbejdernes Arbejdsløshedskasse, og at dermed var Grænsen mellem Dansk Arbejdsmands Forbund og Landarbejderforbundet fastlagt i Overensstemmelse med den Afgørelse, der tidligere var truffet af De samvirkende Fagforbund.

Denne Meddelelse turde imidlertid være meget forhastet. Vi har tidligere beskæftiget os med denne Sag, dels her i Bladet og dels ved Cirkulærer til vore Afdelinger. Herigennem vil man være bekendt med, at vi har bestridt Arbejdsnævnets Ret til at forandre det Arbejdsomraade, som Landarbejdernes Arbejdsløshedskasse fik Statsanerkendelse paa i 1917, der da fastsattes saaledes, at Landarbejdernes Arbejdsløshedskasses Omraade var Organiseringen af Arbejdere, der var knyttet til Landbruget eller dermed beslægtede Erhverv. Vi har derhos nægtet at indgaa paa den af Arbejdsnævnet saaledes krævede Indsnævring i vor Kasses hidtidige Arbejdsomraade og meddelt, at vi vilde appellere denne Sag videre til Socialministeren og eventuelt videre til Domstolene, da vi maatte mene, at der hverken praktisk, moralsk eller juridisk er nogen Hjemmel for at forandre den Statsanerkendelse vor Kasse fik i 1917. I Skrivelse af 10. Oktbr. 1933 erklærer Socialministeriet da ogsaa, efter en Række Indrømmelser til Arbejdsnævnet, at: ».... det iøvrigt ikke tilkommer Nævnet som saadant at fastsætte den nærmere Afgrænsning af det faglige Omraade mellem de forskellige Fag«.

Vi er vel bekendt med, at Arbejdsnævnet desuagtet igen har beskæftiget sig med Sagen og under d. 6. Februar, vistnok for tredie Gang, truffet en saadan Afgørelse, der saavidt ikke indeholder andet end hvad Nævnet to Gange tidligere havde besluttet. Da alle, der beskæftiger sig med denne Sag, imidlertid er klar over, at vi ikke vil anerkende denne Afgørelse, men tværtimod appellere den til sidste Instans, har vi ikke fundet nogen Anledning til at meddele noget herom, Arbejdsnævnets Afgørelser af herhenhørende Art er jo ikke hidtil bleven offentligt udbasunerede, og det skyldes sikkert ogsaa en Række Misforstaaelser, at den faglige Medarbejder her har ment at have en Nyhed af virkelig Interesse.

Vi har forlængst meddelt Medlemmer og Afdelinger gennem Bladet og Cirkulærer, at naar der forelaa noget Nyt, som virkelig havde Betydning for denne Sag, saa skulde Meddelelse derom med alle fornødne Direktiver omgaaende blive givet. Derfor ved alle Afdelinger og Medlemmer ogsaa, at der ikke foreligger noget, som forandrer den hidtidige Siuation. Der er derfor ingen Anledning til for Afdelingsledere eller Medlemmer at lade sig dupere af, at en Del af Arbejdsmændenes Medlemmer og Afdelingsledere bliver forvirrede af denne Nævnets tredie gentagne »Afgørelse« og som mener paa Basis af denne at kunne fremsætte Krav om Overflytning af Landarbejdere, som hidtil med fuld Ret har tilhørt vor Organisation.

Vi fastholder fortsat vort hidtidige Arbejdsomraade og nægter derfor fortsat til Arbejdsmændene at overflytte Medlemmer, der efter dette vort hidtidige Arbejdsomraade med Rette tilhører vor Organisation. Sagen bliver som gentagne Gange meddelt appelleret.

Da Sagen nu imidlertid er til Debat i Pressen, finder vi det rigtigt at ledsage den med endnu et Par orienterende Oplysninger.

Først at det af Arbejdsnævnet sidst refererede fastsatte Forslag til Omraade for Landarbejdernes Arbejdsløshedskasse havde følgende Ordlyd, idet det drejer sig om de nye Vedtægters § 5, Stk. 2.

Arbejdsnævnets Forslag til § 5, Stk. 2:

Ved Landbrugsfaget i den i Stk. 1 ommeldte Betydning forstaas egentlig Landarbejde paa Landbrugsbedrifter. Andre paa Landet forekommende Arbejder, saasom Dræningsgravning, Mergelarbejde, Tørvearbejde, Skovarbejde, Skærveslagning og Vejarbejde m. m. betragtes derimod ikke som Landbrugsarbejde, medmindre saadanne Arbejder udføres paa en Landbrugsejendom som et Led i dennes Drift. Det er

derhos en Betingelse, at Arbejdet udføres uden Mellemkomst af Entreprenør, medmindre Arbejdet ganske overvejende udføres af Ejendommens egne Folk. Som Entreprenørarbejde i denne Forbindelse betragtes Arbejde udført ved Trediemand eller efter Trediemands Plan.

— — —

Forinden Nævnet sidste Gang har stillet sig paa dette Standpunkt, har Arbejdsmændenes og Landarbejdernes Arbejdsløshedskasse været til en Forhandling med et af Nævnet nedsat Underudvalg. Her opnaaedes intet Resultat, men foranlediget af dette Møde og en af Underudvalget rettet Henstilling til vor Kasse om at undersøge, om vi ikke kunde foreslaa Arbejdsnævnet en Definition for vor Kasses Omraade, som i alt Fald i nogen Grad imødekom Nævnets Stilling, har vor Sagfører, efter at Sagen har været drøftet i Hovedledelsen, paa dennes Vegne tilstillet Arbejdsnævnet følgende Skrivelse, hvori vi har stillet vort Forslag under Forudsætning af, at der med dette Forslag kunde opnaas en mindelig Ordning:

Landarbejdernes subsidiære Forslag til § 5, Stk. 2:

Til Arbejdsdirektoratet.
Sag: Landarbejdernes Arbejdsløshedskasse.

I Tilslutning til de stedfundne Forhandlinger om Formuleringen af § 5, Stk. 1 og 2 i Landarbejdernes Arbejdsløshedskasses Vedtægt tillader jeg mig herved at meddele, at Landarbejdernes Arbejdsløshedskasse i Erkendelse af, at fortsat Strid om den af Nævnet forlangte Vedtægtsændring betyder et uhyre Kraftspild, medens store organisatoriske Opgaver ligger for, efter Omstændighederne vil være villige til at tiltræde Direktoratets Forslag, naar § 5, Stk. 2, formuleres paa følgende Maade:

§ 5, Stk. 2:

Ved Landbrugsfaget i den i Stk. 1 ommeldte Betydning forstaas egentligt Landarbejde paa Landbrugsbedrifter.

Andre paa Landet almindeligt forekommende Arbejder, saasom Drænings-, Mergel- og andet Kultiveringsarbejde, Tørvearbejde, Skovarbejde, Skærveslagning og Vejarbejde m. m. betragtes som hørende under Landbrugsfaget, naar saadanne Arbejder udføres paa en Landbrugsejendom som et Led i dennes Drift.

Medlemmerne af Kassen kan beskæftiges ved landkommunalt Arbejde uden Overflytning til andre Kasser.

Medlemmer af andre Arbejdsløshedskasser kan beskæftiges ved de i Stk. 2, 2det Punktum, nævnte Arbejder uden Overflytning til Landarbejdernes Arbejdsløshedskasse.

Det er en Forudsætning for Tiltrædelsen af foranstaaende Forslag, at Forslaget maa forstaas saaledes, at ikke alene Fremstilling af Produkter til en Ejendoms eget Forbrug, men ogsaa til Afsætning til andre betragtes som et Led i en Landbrugsejendoms Drift, og at Driften betragtes som en økonomisk Enhed uanset Bortforpagtning af Dele af Bedriften.

Jeg tilføjer, at Landarbejdernes Arbejdsløshedskasse, hvis Direktoratet maatte ønske det, vil kunne gaa med til at gøre følgende Tilføjelse til Stk. 2, 2det Punktum, efter Ordene:

som et Led i dennes Drift, »**medmindre Arbejdet medfører Ejendommens Omdannelse fra Land- og Skovbrugsejendom til en anden Erhvervsform.**«

København, den 29. Januar 1934.

Med Ærbødighed.

Karmark Rønsted.

— — —

Dette vort Forslag, som set selv med Arbejdsmandsøjne, dog skulde synes at være meget behersket fra vor Side, har Nævnet af os fuldkommen uforstaaelige Grunde, som man ser altsaa ikke ment at kunnne tiltræde, men har altsaa ment stadig at maatte staa paa sit gamle Standpunkt. Men naar det var Meningen, ser vi ærligt talt ikke, hvad en Forhandling skulde til, eller hvorfor vi skulde forsøge at fremsætte et Forslag. For de Folk, som kender Forholdene paa Landet, og for vore Medlemmer iøvrigt, vil det vist være temmeligt ubegribeligt, hvilke saglige og reelle Indvendinger Arbejdsmændene eller Arbejdsnævnet kan have at fremføre mod vort Forslag, og vi er da heller ikke bleven gjort bekendt med nogen saadanne.

Imidlertid kendetegner vort Forslag jo kun, hvad vore hidtidige Forslag og hele Stilling i denne Strid med Arbejdsmændene har understreget, nemlig at vi af yderste Evne og ærligste Vilje bestræber os for en fredelig og for begge Organisationer antagelig Udgang af Striden. Naar denne Fred alligevel ikke heller i denne Omgang er opnaaet, skyldes det, at Arbejdsmændenes urimelige og uforstandige Krav føres frem og understøttes af Folk, som ikke kender og ikke forstaar Vilkaarene for Organisationsarbejdet paa Landet.

Men paa den Basis, Sagen ligger, gaar vi trøstig videre; i vort Standpunkt staar vi som hidtil med begge Ben paa Jorden, og det plejer nu alligevel at holde længst.

Oscar Levinsen.

„De skaaner Hjerte og Portemoniks ved altid at blande Kaffen med Richs"

Kommunalrubriken.

Under denne Rubrik vil der i Fremtiden kunne optages Spørgsmaal fra vore Medlemmer angaaende Fortolkningerne af sociale og kommunale Love. — Spørgsmaalene bedes formuleret saa kortfattet som muligt, og hvis der er flere Spørgsmaal, bedes disse nummereret. Svarene skal da blive afgivet her i Bladet i samme Orden og saa hurtigt det kan lade sig gøre. — Spørgsmaalene bedes underskrevet med Medlemmets Nr., Navn og Adresse.

Spørgsmaal: 1) Kan en Kone, der er fyldt 63 Aar nu i Februar, faa fuld Aldersrente? Hun har Lægeattest, er syg og hendes Arbejdsevne betydelig nedsat.

2) Hvormeget kan hendes Mand faa i Aldersrente? Han bliver 72 i denne Maaned; begyndte at faa Aldersrente, da han var 62, som Følge af Sygdom og Uarbejdsdygtighed.

3) Naar ovennævnte Par Folk faar 100 Kr. i Aftægt fra deres solgte Hus, trækkes da dette Beløb fra Aldersrenten. De er uformuende. Nr. 38057.

Svar: 1) Ja, i Henhold til § 38, Stk. 4, saafremt mindst 2/3 af Kommunalbestyrelsen stemmer derfor og Socialministeriet giver sit Samtykke og paagældende forsikrede iøvrigt opfylder Betingelserne for at faa Rente. Hun kan ikke faa noget selvstændigt Beløb, men Mandens Rente vil blive forhøjet.

2) Manden kan efter det oplyste tilkomme 36 Kr. 75 Øre pr. Md., og hvis begge Ægtefæller faar Rente, vil det beløbe sig til 55 Kr. pr. Maaned.

3) Hvis de iøvrigt ikke oppebærer anden Indtægt, sker der ingen Fradrag for Beløb paa 100 Kr., idet Fradragene først begynder at virke, naar Indtægten er paa 40 pCt. af Aldersrentens Grundbeløb.

— — —

Spørgsmaal: 1) Kan en Skattesnyder vedblivende være Sognefoged?

2) Kan en Skattesnyder vedblivende være Sogneraadsformand?

3) Kan Sogneraadet eftergive en Skattesnyder sin Andel til Kommunen?

Medl. Nr. 38057.

Svar: 1) Ja, hvis ikke Sogneraadet finder Anledning til at meddele det til Amtsraadet og henstille, at han afskediges.

2) Ja, hvis Sogneraadet finder sig godt repræsenteret af vedkommende, kan man beslutte ikke at gøre videre af Sagen.

3) Nej, kun hvis de lovmæssige Forhold for Eftergivelse er til Stede; i modsat Fald vil man fra Amtsrevisionen faa Meddelelse om, at Loven skal overholdes ved Eftergivelse af Skat. Dette bør selv et reaktionært Bondesogneraad vide.

— — —

Spørgsmaal: I Bladets Nr. 3 1934 rettedes en Forespørgsel af et Medlem fra

Stenmagle Afdeling angaaende Invalideforsikret, grundet paa Aandssvaghed, kan Henvendelse ske til det sociale Udvalg i Henh. til Prgf. 254 i Lov om offentlig Forsorg — og med Anmodning om at hjælpe Vedkommende ind under Aandssvageforsorg, men tillige meddele, at du ønsker at beholde din Datter i kontroleret Familiepleje i Henhold til Prgf. 66 i samme Lov. Det sociale Udvalg er herefter pligtig til straks at tage sig af Sagen, og drage Omsorg for den aandssvages forsvarlige Forsorg i Tiden, indtil Inddragelsen under Aandssvageforsorgen maatte finde Sted. Det øvrige i dit Spørgsmaal er jo at betragte som besvaret eller ude af Betragtning i dette Tilfælde.

Svaret er ikke udtømmende, eftersom det er givet ud fra den Betragtning, at hun var Medlem af en Sygekasse.

Dette er ikke Tilfældet. Maj 1932 søgtes Optagelse i Sygekasse. Dette nægtedes af Inspektoratet paa Grund af hendes aandssvage Tilstand. Som Følge af dette er ekstraordinær Invaliderente søgt gennem Kommune og Amt Septbr. 1932, og endnu foreligger ingen Afgørelse. Hvad kan Aarsagen være? Skal der søges paany om Optagelse i Sygekassen. Eller om ekstraordinær Invaliderente?

Medl. af Stenmagle Afd.

Svar: Efter det oplyste i ovenstaaende Spørgsmaal maa jeg henholde mig til Svar ad 1, Stk. 2, nævnte Dato.

I Tilfælde af, at vedkommende ikke er

Vore østrigske Kammerater.

Grusommere og i bogstavelig Forstand mere bloddryppende end Nazismen i Tyskland sejrede nu Fascismen i Østrig.

Under Ledelse af Dolfuss og Nazisten Fyrst Starhemberg drog Sodaterne og de fuldt rustede regeringstro Hjemmeværn til Kamp mod »Landets Fjender« Socialdemokraterne, til Forsvar for Østrigs »nationale Fremtid«.

Ved Hjælp af Kanoner, Maskingeværer o. s. v., der ledede Tanken hen paa Verdenskrigen, »overtaltes« Socialdemokraterne til at kapitulere, men først efter at Dynger af Lig fyldte Gaderne. Da Granaterne knuste Bygningerne omkring dem, og Flok efter Flok dræbtes af de langt overtallige Modstandere, maatte de sidste Kammerater nedlægge Vaabnene og overlevere Østrig i Fascismens Vold.

Derved er Land Nr. 3 gaaet ind under det fascistiske Diktatur, under Industriherrernes Diktatur.

Hvad dette betyder for den internationale Arbejderbevægelse kan ingen være i Tvivl om. Arbejdet for Skabelsen af et socialistisk Samfund er derved skruet Aartier tilbage. Ved Hjælp af blodig og kungende Terror vil de fascistiske Regeringer befæste deres Magt, og paa alle Maader kvæle al Opposition fra Arbejdernes Side, og da et enkelt Land ikke alene kan revolutionere Samfundet, maa vi afvente den Tid, da de fascistiske Lande knuses indefra.

Det var med Gysen hver ærlig dansk Arbejder læste Rædselstelegrammerne om Borgerkringen, og mange Arbejdere har vel ogsaa sendt et Sideblik til vore egne hjemlige »Fædrelandsforsvarere« Pio, Knuth, Bjørn Kraft osv., og stille vejet Chancerne for deres Optræden som »Førere« herhjemme, og sikkert ogsaa kommet til det samme Resultat, at Chancerne for dem er velsignet smaa.

Men de kan blive større, hvis vi ikke passer paa. Lysten til at udføre de samme »Heltegerninger« som deres tyske og østrigske Meningsfæller er varm og levende. Dette vises bedst ved at citere en Udtalelse af en af den »ny Konservatisme«s kendte Mænd om at »Demokratiet hører hjemme paa Køkkenmøddingen« o. s. fr. Sev om ogsaa Christmas Møller forsikrer at baade han og hans Parti er Demokrater til Fingerspidserne, er der Grund til at se med vaagne Øjne paa »Nykonservatismens« videre Udvikling. Thi et konservativt-fascistisk Styre herhjemme vil sætte Arbejderne ned paa det samme dyriske Stade som vore Klassefæller i de fascistisk styrede Lande, hvor Arbejderne kun faar Føden for at arbejde som Trældyr. Løn har de betrængte Arbejdsgivere ikke Raad til at give.

Dette, og de blodige Eksempler fra Østrig, skriger højt til os om at værne vore opnaaede demokratiske Resultater. Og skulde Ulykken ske, at Kommunisternes forræderiske Agitation skulde finde Jordbund i de til Fortvivlelse drevne arbejdsløse, og derved bane Vej for Fascismens yderligere Fremgang, da maa vi stille os klart, at vi maa benytte alle til Raadighed staaende Midler for at knuse dem. Vi har ikke Raad til at lade os selv og vort Land ødelægge af fascistiske Eksperimenter.

Vore østrigske Kammeraters mandige Død har vist os, at Reaktionen i Visheden om sin svigtende demokratiske Indflydelse, som et lille Mindretal med Vaaben vil kue og knægte det store Flertal, men det sker ikke i Danmark. Og »Nykonservatismen« indser formodentlig, at der er mere end Ord bag vort Feltraab:

Kampklar!

Elof Mortensen.

Sølvbryllup.

Tirsdag den 27. Februar kan Hans Hansen og Hustru, Brydegaard, fejre deres Sølvbryllup.

Hans Hansen har været med til at oprette Dreslette Afdeling for 9 Aar siden og er dens nuværende Kontrolbestyrer.

Afdelingens Medlemmer sender ham og hans Kone i deres gæstfri Hjem en oprigtig hjærtelig Lykønskning paa Højtidsdagen.

P. A. V.

Gudmund Jørgensen.

Tak.

Vore mange Venner, ud over Landet, som paa en saa storslaaet Maade glædede os paa vor Sølvbryllupsdag, bedes modtage vor hjerteligste Hilsen og Tak.

Venligst

Anna og Carl Westergaard.

KVÆGBESTANDEN

er blevet mindre

Foderstof-Importen reduceret

Staldgødningen gaaet tilbage i Mængde og Værdi —

Giv derfor Jorden et ekstra Tilskud af Superfosfat, Kali og Kvælstof.



DET DANSKE GØDNINGS-KOMP.

Pas paa Enkeltmands-Kontrakterne!

Den faste Voldgiftsret ligestiller personlige Kontrakter med kollektive Overenskomster.

Som tidligere meddelt i »Landarbejderbladet« har Forbundet fundet Anledning til at indbringe Spørgsmaalet om Lovligheden af at etablere Strejke overfor Gisselfeld og Holmegaards Skovdistrikter for Den faste Voldgiftsret. De to Skovdistrikters Ledelse havde truet med at anlægge Erstatningssøgsmaal overfor Organisationen, dersom den varslede Strejke fik Lov til at rulle af, og med Erfaringerne fra »Korup« og »Bavelse« in mente, er det forstaaeligt, at man ikke ønskede at give Overretssagfører Byrdal Lejlighed til paany at møde frem for Højesteret med Krav om Erstatninger paa mange Tusinde Kroner af fattige Landarbejderes møjsommeligt sammensparede Midler.

Udfaldet af Retssagen viste med al ønskelig Tydelighed, at den af Forbundsledelsen udviste Forsigtighed ingenlunde var ufornøden, idet Rettens Kendelse gaar ud paa, at ogsaa de af Løsarbejderne underskrevne Kontrakter, der gensidig kan opsiges med 1 Dags Varsel, er forbindende ud over den Tid Arbejdsforholdet varer, og at det derfor vil være ulovligt at strejke i Tiden indtil 1. Nov. d. A. Enhver kan sige sig selv hvilke Kort Byrdal som Sagfører for de adelige Jomfruer paa Gisselfeld Kloster vilde faa paa Haanden, dersom den Kendelse var faldet efter at en Strejke var løbet af.

Nedenfor gengiver vi det væsentligste af

Rettens Kendelse.

De Indklagede var oprindelig Medlem af den pr. 1. Maj 1930 opløste Arbejdsgiverforening for Land- og Skovbrug i Danmark, der indtil Opløsningen stod i Overenskomstforhold til Landarbejderforbundet. Senere har de Indklagede haft direkte Overenskomstforhold med Forbundet, men fra 1. Nov. 1932 sluttede de Indklagede Enkeltkontrakter med samtlige deres Skovarbejdere og Løn- og Arbejdsforhold.

Ved Rettens Kendelse af 19. Juni 1931 i Sag Nr. 1464 blev det statueret, at de tidligere Medlemmer af nævnte Arbejdsgiverforening — deriblandt de Indklagede — vel fremdeles var undergivet Septemberforliget i Henhold til dettes Prgf. 13, men at de paa den anden Side efter Ophøret af Overenskomstforholdet til Forbundet var berettiget til at slutte Aftaler med de enkelte Arbejdere om Løn- og Arbejdsvilkaar.

De af Indklagede med hver af deres Skovarbejdere i 1932 sluttede Kontrakter har følgende Slutningsbestemmelse:

> »Efter gensidig Overenskomst er ovenstaaende vedtaget som Priskurant for Arbejde paa Gisselfeld Klosters og Holmegaards Skovdistrikter for Tidsrummet 1. November 1932 til 1. November 1933, og jeg underskrevne Arbejder indgaar derfor paa at arbejde til de foran vedtagne Priser.
>
> Arbejdsforholdet gælder til det med en Dags Varsel hæves fra en af Siderne«,

og er derefter forsynet med Underskrift af Klosterets Skovrider og vedkommende Arbejder.

Ved Antagelse til Skovarbejde for det følgende Aar har Skovarbejderne paany underskrevet enten en tilsvarende Kontrakt eller en Fornyelsespaategning paa den tidligere Kontrakt om, at den er gældende fra 1. November 1933 til 1. November 1934.

I Juni 1932 og December 1933 rettede Forbundet Henvendelse til de Indklagede med Forslag om Oprettelse af en Overenskomst, idet Forbundet anførte, at de af de Indklagede betalte Priser gav Anledning til Misfornøjelse blandt Arbejderne, idet Priserne laa betydeligt under, hvad der betaltes paa andre sjællandske Skovdistrikter efter Overenskomst med Landarbejderforbundet.

Da de Indklagede paa den sidste Henvendelse svarede, at de forlængst havde sluttet Overenskomst med deres Skovarbejdere om Løn- og Arbejdsforhold for indeværende Skovningsperiode og derfor ikke saa nogen Grund til at optage nogen Forhandling med Forbundet angaaende nogen Overenskomst, udstedte Forbundet de foran nævnte 1. Strejkevarsler angaaende de paa de to Skovdistrikter arbejdende Løsarbejdere, der var Medlemmer af Forbundet.

Forbundets Paastand.

Til Støtte for sin Paastand anfører Forbundet, at da begge Parter er underkastet Septemberforligets Bestemmelser, og der ikke iøvrigt bestaar noget Overenskomstforhold mellem Forbundet og de Indklagede, har Forbundet fri Strejkeret overfor de Indklagede, naar Septemberforligets Varselsregler iagttages. Da den Løn, de Indklagede betaler deres Skovarbejdere, ligger betydeligt under, hvad Medlemmer af Skovbrugets Arbejdsgiverforening, med hvilken Forbundet har Overenskomst, betaler, har Forbundets, hos de Indklagede arbejdende Medlemmer, henvendt sig til Forbundet om Støtte og deponeret Opsigelser af deres Kontrakter hos Forbundet.

Hvis de mellem Lønarbejderne og de Indklagede indgaaede Kontrakter om Arbejdet paa de paagældende Skovdistrikter for Tidsrummet 1. November 1933 til 1. November 1934 kan forstaas saaledes, at der paa de to Skovdistrikter bestaar et faktisk Overenskomstforhold, er Forbundet klar over, at der ikke kan etableres Strejke i det paagældende Tidsrum, men Forbundet bestrider, at Kontrakterne kan opfattes paa denne Maade, idet den enkelte Arbejders Underskrift paa Vilkaarene for et Arbejdsforhold, der gensidig kan hæves med Dags Varsel, ikke kan medføre saadanne for Organisationen forbindende og forpligtende Konsekvenser. Var dette Tilfældet, vilde ikke alene de underskrivende Arbejdere, men samtlige Forbundets øvrige Medlemmer være kollektivt forpligtede, men uden nogen Art af kollektiv Beskyttelse. Forbundet hævder, at Vilkaarene for et individuelt aftalt Arbejdsforhold ikke med Rimelighed kan være gældende længere end Arbejdsforholdet faktisk varer, og at de aftalte Vilkaar er bortfaldne samtidig med Opsigelsen af Arbejdsforholdet. De af Arbejderne hos Forbundet deponerede Opsigelser vil, hvis Strejken etableres, forinden blive tilstillet de Indklagede, og dermed maa Kontraktsforholdet være ophørt.

De Indklagede bestrider

at Lønnen i Skovdistrikterne er lavere end andre Steder, og hævder til Støtte for deres Paastand, at Skovarbejderne ved deres Underskrift paa Kontrakterne er indgaaet paa at udføre det i Tidsrummet fra 1. November 1933 til 1. November 1934 forefaldende Skovarbejde til de fastsatte Priser. Havde Arbejderne haft noget at indvende mod de i Kontrakterne fastsatte Lønninger, havde der været Lejlighed for dem til at fremkomme med deres Krav, forinden de underskrev Kontrakterne i Efteraaret 1933, og efter at de havde arbejdet efter Kontrakternes Tarifbestemmelser siden 1. November 1932.

Rettens Opfattelse.

Det af Forbundet afgivne Strejkevarsel er afgivet for allerede nu at søge fremtvunget en højere Løn for de paa Skovdistrikterne antagne Løsarbejdere. Efter den omhandlede Opsigelsesbestemmelse er Arbejderne vel berettigede til med Dags Varsel at op-

sige Arbejdsforholdet, men hvis de ønsker at fortsætte Arbejdet til 1. November 1934, er de indgaaet paa at arbejde paa de i Kontrakterne indeholdte Vilkaar, jfr. den foran citerede Bestemmelse om, at Priskuranten er vedtaget for Tidsrummet fra 1. November 1933 til 1. November 1934, og at Arbejderne derfor er indgaaet paa at arbejde efter Priskuranten. Da Arbejderne, hvis de ønsker fortsat Arbejde paa Skovdistrikterne, saaledes er bundet til de i Kontrakterne indeholdte Arbejdsvilkaar indtil 1. November 1934, kan Forbundet ikke etablere Strejke paa Krav om Lønforhøjelse for de paagældende Arbejdere indenfor det omhandlede Tidsrum. Strejken tilsigter ikke noget lovligt Formaal, idet Forbundet ved denne vil søge at bryde de Forpligtelser, Arbejderne ved deres Underskrift har paataget sig.

De Indklagedes Paastand vil herefter være at tage til Følge. Sagens Omkostninger findes at burde paalægges hver af Parterne med Halvdelen.

Kendelse:

De ovenfor omhandlede 1. Strejkevarsler af 11. og 24. Januar 1934 overfor Gisselfeld Klosters og Holmegaards Gods' Skovdistrikter kendes ulovlige.

I Sagsomkostninger betaler Landarbejderforbundet i Danmark og Gisselfeld Klosters og Holmegaards Gods' Skovdistrikter ved Godsforvalter Christow hver 150 Kroner.

Ældre Tiders Bønder skal have haft en saa indgroet Uvilje imod at sætte deres Navn under noget skriftligt, at det noget nær var umuligt at opnaa en Bondes Underskrift paa noget som helst.

Muligt var det en sund og nøgtern Reaktion overfor mange bitre Erfaringer for at jævne og almindelige Mennesker skal se sig ualmindeligt godt for, naar de kommer i Prokuratorselskab, hvis de ikke skal blive skammeligt snydt og narret.

Hvad man ellers mener om den foreliggende Kendelse, tør man vel tro, at den mere end noget andet vil indskærpe, ikke alene Gisselfeldts, men ogsaa alle andre Arbejdere, hvor forsigtig man skal være med at skrive under paa de af Arbejdsgiverne selv udarbejdede Kontrakter. Ser de end aldrig saa uskyldige ud, skal det nok før eller senere vise sig, at der ligger Faldgruber gemt under de snørklede Vendinger. — Lær af de gamle Bønder, omgaaes varsomt med din Underskrift.

V. R.

Fra Arbejdsløshedskassen.

Arbejdsløsheden 16. Februar 1934.

Ovennævnte Dato fandtes der ialt her i Landet 129.931 Arbejdsløse tilmeldt de offentlige Arbejdsanvisningskontorer. Heraf var 10.026 uorganiserede. Dette betyder en Nedgang i Arbejdsløsheden paa 6263 fra sidste Uge.

Af Landarbejdere fandtes der ialt 12.845, hvoraf 537 var uorganiserede.

Af vor Arbejdsløshedskasses Medlemmer var 12.222 arbejdsløse, hvilket betyder en Nedgang paa 403 fra sidste Uge.

Ekstrakontingentet.

Idet vi henviser til Meddelelse i sidste Nr. af Landarbejderbladet under denne Rubrik, gør vi igen opmærksom paa, at Hovedledelsen — tvungen af Omstændighederne — efter Forhandling med Arbejdsdirektoratet, har maattet udskrive et Ekstrakontingent til Fortsættelseskassen (de blaa Lister) paa 6 Kr. pr. heltbetalende og 3 Kr. pr. halvtbetalende Medlem, hvilket Beløb skal betales af samtlige, der er Medlemmer i Februar Maaned.

Dog gør vi opmærksom paa, at Medlemmer, der aftjener deres militære Værnepligt i Februar, og iøvrigt er fritaget for Kontingentbetalinger for det Antal Maaneder, de er militære, er fritaget for her omskrevne Ekstrakontingent.

Af Hensyn til Bestemmelser i Arbejdsløshedsloven er man afskaaret fra at fritage syge Medlemmer for Kontingentbetalinger til Arbejdsløshedskassen, og Afdelingen skal altsaa svare Ekstrakontingent for syge Medlemmer.

Der er denne Gang udsendt Ekstrakontingentmærker, lydende paa 3 Kr. pr. Stk. Samtlige heltbetalende Medlemmer, med Undtagelse af militære, skal altsaa have 2 Ekstrakontingentmærker a 3 Kr. pr. Stk. i Bogen for Februar Maaned foruden det ordinære Kontingentmærke, og samtlige halvtbetalende (militære undtagen) skal have 1 Kontingentmærke a 3 Kr. i Bogen, foruden det almindelige Kontingentmærke.

Kontingent og Ekstrakontingent for Februar skal være betalt, forinden der kan faas ordinære Kontingentmærker for Marts Maaned. Husk dog, at al Restance skal være betalt pr. 31. Marts.

Til Kassererne.

Paa Foranledning af Forespørgsel fra Kasserere skal meddeles, at vi af regnskabsmæssige Grunde helst ser, at det fulde Beløb, Afdelingen skal betale i Ekstrakontingent, bliver indsendt paa een Gang, men hvis Kassereren af særlige Grunde ønsker at indbetale Beløbet af 2 Gange, f. Eks. fordi det varer for længe, inden man kan faa den sidste Rest indkasseret, kan der paa de udsendte Indbetalingskort til Arbejdsløshedskassens Postgirokonto Nr. 1624 indbetales et Afdrag, men det maa da paa Indbetalingsblanketten, der skal medfølge hver Indbetaling af Ekstrakontingent, anføres, at det er et Afdrag paa det udskrevne Ekstrakontingent for Februar 1934, og Afdelingen ønsker en ny Indbetalingsblanket og Indbetalingskort til Postgiroen udsendt til Brug ved sidste Indbetaling.

Hvis Afdelingen faar flere Medlemmer end opgivet paa den indsendte Bestillingsseddel paa Ekstrakontingentmærker, f. Eks. Afdelingen faar nye Medlemmer optaget med Medlemsret for Februar, eller Afdelingen faar tilflyttet Medlemmer fra andre Afdelinger, der ikke har betalt Kontingent og Ekstrakontingent for Februar, maa Afdelingen bestille yderligere Ekstrakontingentmærker herfra med Opgivelse af det Antal, som formentligt skal bruges. Ved Indbetaling af sidste Afdrag af Ekstrakontingent skal de evt. tiloversblevne Ekstrakontingentmærker indsendes til Arbejdsløshedskassens Hovedkontor.

Ombytning af Fagbøger.

Vi erindrer om, at de Medlemmer med gamle Fagbøger, hvori der ikke længere er Plads til Mærker, skal have disse Fagbøger indsendt hertil til Ombytning med ny Bog med det gamle Nummer. Disse Ombytninger udsendes gratis, men da 2 Maaneders Restancefrist som bekendt er det længste, der er tilladt, er Februar Maaned jo sidste Frist, hvori saadan Ombytning af Fagbøger kan finde Sted, idet Decbr. er sidste Maaned, for hvilken der er Plads til Mærker i den gamle Bog.

Naar Medlemmer overflytter fra en Kontingentgruppe til en anden, skal Afdelingen jo udstede en ny Bog og indsende den gamle Bog hertil sammen med Fagbogsbladet af den nye Bog.

Sofus Westergaard.

Giv Agt!

Forinden Arbejde søges eller overtages hos Forpagter Egede, Vemmetofte, bedes man henvende sig hos Formanden for Spjellerup-Smerup Afd., Henrik Petersen, Lille Taarøje pr. Fakse, hvor nærmere Oplysninger kan indhentes.

Henrik Petersen.

Danske Arbejderes Protest mod Undertrykkelsen af vore østrigske Klassefæller.

Arbejdernes Fællesorganisation for København havde til i Søndags indvarslet til Demonstration i Anledning af Begivenhederne i Østrig. Demonstrationen formede sig som et Masseopbud af en Dimension, som sjældent er set her i Landet. Da Deltagerne var samlet om Talerstolen i Fælledparken, talte den mægtige Forsamling mindst *50,000*. Folketingsmand Hartvig Frichs, Partisekretær Hans Hansen og Redaktør af »Rød Ungdom« Lars M. Olsen tolkede i vægtige og gribende Ord de danske Arbejderes Følelser overfor vore østrigske Kammeraters heltemodige Kamp for Friheden. Sluttelig vedtoges følgende Resolution:

Københavnske Arbejdere, samlet til Demonstration i Fælledparken, udtaler deres Beundring og Sympati for den østrigske Arbejderklasses heroiske Kamp for Bevarelsen af det østrigske Demokrati. Vi ærer vore faldne Partifæller og protesterer mod, at Borgerkrigens Sejrherrer nu hævner sig paa den Arbejderklasse, der kæmpede for Bevarelsen af Østrigs lovlige Forfatning.

Vi tilslutter os den af Matteotti-Komiteen udgivne Parole om at ofre mindst en Timeløn til de østrigske Arbejdere og opfordrer alle Arbejdere og frisindede Borgere til efter Evne at yde et Bidrag til Matteotti-Fondens Østrigs-Indsamling. Det bør være en Æressag for Arbejderklassen og Demokratiet nu at yde positiv Hjælp til Kampens Ofre, til de faldne Frihedsheltes Efterladte og til de Østrigere, der er jaget i Landflygtighed.

Samtidig giver Forsamlingen Udtryk for sin absolute Vilje til at bekæmpe enhver Diktaturtendens i Danmark. Vi hilser Regeringens Bestræbelser for at komme det politiske Bandeuvæsen til Livs og erklærer os rede til fortsat at understøtte enhver Bestræbelse, der gaar ud paa at sikre Frihedens og Demokratiets Bevarelse.

Ned med Fascismen og Diktaturbestræbelserne!
Leve Demokratiet og Socialismen!
Leve den østrigske Arbejderklasse!
Leve Socialistisk Arbejder Internationale!

Mor - det er ogsaa din Skyld.

Hvor ofte høres der ikke, naar Agitatorerne er ude blandt Arbejderne for at samle disse under Organisationens Faner, at det er Hustruen, der siger Nej — og sætter alt imod, for at hendes Mand ikke skal blive meldt i Fagforeningen. Alt — alt for ofte høres disse Ord. Manden vilde gerne optages, for han var klar over, hvor stor Betydning Organisationen har for Arbejderklassen, men Konen var ganske umulig. Sig mig, tror du da selv, om I nu har fast Plads, at denne varer evig, der kommer en Dag, da Bonden siger: Ja, I kan godt rejse til Skiftedag, vi vil selv passe Bedriften, eller, vi kan faa Folk til meget mindre Løn end I faar; men I maa faa Valget enten I vil gaa ned i Løn eller I vil rejse. Ja, saa tænker I alligevel, det havde været rart om I nu havde haft Arbejdsløshedsunderstøttelse at falde tilbage paa, saa kunde I da have søgt noget andet Arbejde, for det er jo ikke altid lige let at være hjemmefra; som det gaar de fleste, er der smaa Børn hjemme, og hvem skal saa passe dem, naar Mor skal paa Gaarden. Og det gaar jo gerne saadan, at hvor der er Brug for et Par Hænder, er der straks ti, ja, tyve Par, som alle gerne vil have Arbejdet, og er I saa ikke de heldige, ja, saa maa I nøjes med lidt tilfældigt Arbejde hist og her, for eet skal I regne med, komme ind paa en Arbejdsplads uden Fagforeningsbog er næsten umuligt, og komme i Fagforening, naar man er arbejdsløs, kan heller ikke lade sig gøre. Og naar der ikke er Arbejde og ikke Understøttelse, ja, saa kommer Nøden som Gæst og det gamle Ordsprog kommer til sin Ret »Naar Krybben er tom bides Hestene«, og hvis er saa Skylden. Saa kan Børnene med Sandhed sige: Mor, det er din Skyld vi skal sulte og fryse, det er din Skyld altsammen, for Far maatte ikke gaa i Fagforeningen, medens han havde Arbejde, og nu kan Far ikke faa Arbejde, fordi han ikke er Medlem af Fagforeningen.

Kære Medsøstre, tænk paa, hvad en saadan Spire i en Barnesjæl maaske kan udvikle sig til, og blive til Had mod dig, fordi du var saa haard, da din Mand, dine Børns Far, vilde sikre Hjemmets Tryghed ved at tilslutte sig Organisationen, kan du da nogen Sinde glemme, at det var din egen Skyld. Og hvis du tilhører et andet Parti, end det jeg tilhører, nemlig Socialdemokratiet, da skal du ikke af den Grund holde din Mand fra Fagforeningen, for du maa huske, at inden for Fagforeningens Rammer kan man finde alle Partier. Og styrk saa din Mand til at melde sig under Organisationens Faner. Husk det store Ansvar du har for dine Børns Fremtid, og tænk paa, at har du udslukt dit Barns Kærlighed og Tillid, da vinder du det maaske aldrig mere tilbage, og hvad kan vel være større Sorg for dig, end hvis dine Børn vil komme til at hade dig.

Karen Kjær.

Slut op om Socialdemokratiet.

Den første Foraarsbebuder, Stæren, er set og hørt i Bellevue Park den 11. ds. Trods al Kiv og Splid blandt Mennesker gaar Verden sin Gang med Vinter og Sommer. Da jeg saa og hørte Fuglen med de blanke Fjer sidde i Træet, baske og kvidre fornøjet og fri, kom jeg til at tænke paa, at det i Grunden er en underlig Tid, vi lever i. Jeg kan ikke forstaa, naar Bønder og Herremænd siger, at de ikke kan svare Renterne ,for jeg mener, det er deres egen Skyld. Gælden, de har, har de selv forvoldt ved vanvittige Handeler i Gullaschtiden. Har en Arbejder handlet over Evne, maa han vist selv klare eller miste det igen.

Og nu bagefter toner der Nazisme frem. Jeg ved ikke, men det synes mig, at der er en Del Fars Sønner, de maa jo tjene og arbejde for Føden som vi andre Fattigfolks Børn. Nu øjner de vist en Chance i Nazismen; den har nok Brug for nogen til at svinge Pisken som i gamle Dage. Bønder kan de ikke blive, fordi de ikke har noget at købe for, og blandt den arbejdende Klasse vil de nødig være, skønt der er vist mange af dem, der vil komme til det, hvis de vil have Føden.

Derfor vil jeg sige til alle Demokrater: Tænk over, hvad der foregaar rundt omkring os. Lad os ryste Kommunister og Nazister ned og slutte op i samlet Styrke om det gamle Socialdemokrati, saa vi vedblivende i Frihed og Glæde Aar efter Aar maa høre vore glade Sangfugles Triller forkynde Vaarens Komme.

H. G. A.

Bemærk!

Tillidsmændene bedes erindre, at Landarbejderbladet ikke skal anmeldes til Medlemmer, som tilflytter fra en anden af Landarbejderforbundets Afdelinger. Saadanne Medlemmer faar nemlig Bladet leveret ved paa deres gamle Bopæl at meddele den nye Adresse til enten Landpostbudet eller paa Postkontoret.

Russisk Opportunisme.

Paa den russiske Sovjetkongres holdt Stalin en Tale, som nok har vakt et vist Ubehag i kommunistiske Kredse, idet han bl. a. sagde:

Maalet er en klasseløs Kamp, men dette er ikke ensbetydende med, at der i denne Stat skal herske fuldstændig Lighed. Alle i Verden kan ikke være lige, og alle kan derfor ikke leve ens. Det er Trotskys Tanker, og dem vil vi ikke følge, thi de er i Virkeligheden en Fare for Staten. Gode Arbejdere maa fremtidig betales bedre end daarlige.

Ved den anden fem Aars Plan vil vi hæve Massernes Levestandard. Det betyder ikke, at vi bliver Bourgeoisier, fordi vi spiser bedre og er bedre klædt. Mange tror, naar de ikke har Flip paa, saa er de Kommunister, men jeg siger, at man ogsaa kan være Kommunist med Flip og en Pjalt uden Flip.

Navnlig det sidste er der vist adskillige »Kommunister«, der ikke rigtig kan begribe, saa lidt som de vist overhovedet aner, hvad Kommunisme egentlig er.

Men naar man kender lidt til den Art Kommunisme, der hidtil har været praktiseret i Rusland, forbavses man ingenlunde over Hr. Diktator Stalins bramfri Bemærkninger til mindre forstaaende »Kammerater«.

I den Tale, hvor Stalin for 3 Aar siden opstillede sine i Rusland saa ofte fremhævede »6 Betingelser« for Produktionens Fremme, fremhævede han netop stærkt, at Ulighed i Lønningerne var nødvendig. Han erklærede kategorisk, at der paa ingen Maade kunde være Tale om, at ufaglærte Arbejdere skulde have samme Løn som faglærte.

Paa alle Maader er disse Linjer fulgt i Rusland. Den russiske Produktion fremmes ved bevidst at give de ivrigste Arbejdere mest Løn, først og størst Adgang til de knappe Forraad af Livsfornødenheder. Fagforeningerne er diktatorisk sat til at overvaage, at der ingen Kursændringer sker. Lønningerne knyttes nøje til Produktionsydelserne i Foretagenderne, og Arbejdere og Arbejdsledere, som søger at mildne paa denne Kurs, straffes ubarmhjertigt. Fængsel eller Sibirien er dem vis.

I sin Kongrestale opstillede Stalin Ruslands voksende Styrke som Værnet mod mulige Angreb udefra. Hverken Industri eller Landbrug er imidlertid i Rusland i nogen kraftsvulmende Tilstand. Derfor søger Sovjet da ogsaa andre Forbundsfæller. Betegnende i saa Henseende er Stalins Udtalelser forleden til »New York Times«. Han roste her Roosevelt som en beslutsom og dristig Politiker og erklærede, at Rusland ikke paa alle Betingelser stillede sig afvisende overfor Folkeforbundet, men tværtimod kunde tænke sig at understøtte dettes Fredsbestræbelser.

Naar disse Udtalelser sammenholdes med, at Stalin i samme Interview fastslog en Konjunkturopgang som meget sandsynlig, saa forstaar man, at Sovjet-Diktatoren ikke sætter sin Lid til Verdensrevolutionen. Den lader han sine Agenter i de forskellige Lande tale om, medens han selv leder Rusland ind i et opportunistisk Samarbejde med de Kapitalstater, hvis Interesser i Øjeblikket falder sammen med det russiske Diktaturs.

Hvor maa sligt »socialfascistisk« Politik f. Eks. ikke harme en forholdsvis vaskeægte dansk Kommunist, der daglig er stærkt optaget af at rakke Socialdemokratiet til, fordi det under de nu engang givne Vilkaar søger at opnaa de bedst mulige Forhold for Arbejderklassen og gennem Forhandling med andre Partier tilkæmper sig de Fremskridt, som kan opnaas.

Nazismens „Velsignelser"

En Trediedel af Berlins Befolkning lever af Understøttelse.

39 Millioner Marks Nedgang i den tyske Eksport.

Daily Herald bringer fra sin tyske Korrespondent en Række Tal og Kendsgerninger, som med den uhyggeligste Tydelighed viser, hvor skæbnesvangert Nazi-Regimentet allerede nu har været for Tyskland.

Handelsbalancen var i Januar for første Gang i fire Aar negativ. Eksporten laa ca. 30 Millioner Mark under Importen, og er siden Januar 1932 gaaet ned med henved 39 Millioner Mark. Dette voldsomme Fald har vakt den pinligste Opsigt i hele Tyskland. Men det er ikke alene Handelsbalancen, der frembyder et trøstesløst Billede. Fornylig kunde »Berliner Tageblatt« meddele, at 1,157,300 Familieforsørgere og 163,000 Enkeltpersoner i Berlin var indtegnet til Vinterhjælpen, hvilket vil sige, at omtrent en Trediedel af Berlins samlede Befolkning er henvist til at leve af Understøttelser. Vinterhjælpens Midler er imidlertid kun tilstrækkelige til lige akkurat at hjælpe de Understøttede til ikke at dø af Sult, og Nøden i Berlin er derfor større end i nogen anden By i Verden i Øjeblikket. Det officielle Nazi-Blad »Völkischer Beobachter« har ligeledes fornylig afsløret et katastrofalt Fald i Indkomstskatten. Henved de to Trediedele af Tysklands arbejdende Befolkning tjener saa lidt, at de kommer under Grænsen for skattepligtig Indtægt. Dette skyldes, at Lønningerne overalt er blevet presset det længst mulige ned. Hitlers Forsøg paa at skaffe Folk i Arbejde er resulteret i, at den Løn, der tidligere kunde ernære en Mand, nu er blevet fordelt paa to Mand, som hver især kun faar en ren Sulteløn.

Herved er Levestandarden blevet sænket saa meget, at den ligger under Niveauet selv i de østeuropæiske Lande, der er længst tilbage. Sult og Nød er det foreløbige Resultat af Hitlers Regime. Negativ Handelsbalance er Resultatet af Hitlers Statsmandskunst.

Br.



Kredsmøde.

Holbæk Amts Kredsorganisation.

Hermed indbydes Formændene for de under Holbæk Amts Kredsorganisation hørende Afdelinger til et Repræsentantskabsmøde paa Hotel Skarridsø, Jyderup, Søndag den 4. Marts Kl. 1 Eftm.

Alfred Kristiansen.

Østsjællands Kredsorganisation

afholder Repræsentantskabsmøde i Køge paa Jernbanehotellet Søndag den 25. Februar Kl. 11 Fmdg., hvortil Afdelingernes Formænd eller Næstformænd indbydes. Der tages Stilling til Kursuset i Roskilde. Priskuranten m. m. **Jens P. Olsen.**

Hyllinge Afdeling.

Da der er kommet Meddelelse fra Forbundet angaaende et Ekstrakontingent til Fortsættelseskassen paa 6 Kr. for heltbetalende og 3 Kr. for halvtbetalende, bedes dette venligst betalt til Bestyrelsen senest den 25. Marts. **Ejner Erbe.**

Næstvedegnens Afdeling

afholder Præmie Maskerade Lørdag den 24. Februar Kl. 7½ i Folkets Hus i Vinhusgade. Medlemmer med Familie maa paategne sig Listerne og faa Billetter samtidig, da der ikke bliver Billetsalg ved Indgangen. Mød nu op alle, og lad os faa en fornøjelig Aften. **Ove Sørensen.**

Alsted-Fjenneslev Afdeling.

Lørdag den 24. ds. afholdes Agitationsmøde i Fjenneslev Forsamlingshus Kl. 7½ Aften, hvortil alle Egnens Arbejdere og Tjenestekarle særlig indbydes. Der kommer Talere fra Landarbejderforbundet og fra D. s. U. Der indledes med Musik fra et Strengeorkester. Ind imellem Talerne veksles med Sang, Oplæsning og Musik. Mød nu op Kammerater til en fornøjelig og lærerig Sammenkomst. Tag Venner og bekendte med, saa Fjenneslev Forsamlingshus den Aften bliver fyldt til sidste Plads. Fra Landarbejderforbundet møder Sekretær Alfred Petersen og fra D. s. U. kommer Journalist J. Schaltz Andersen, Slagelse. Vel mødt den 24.!

Den 11. Marts afholdes i Slagelse et Landarbejderkursus. De af Afdelingens Medlemmer, som kunde ønske at deltage, bedes henvende sig enten til Kasserer og Kontrolbestyrer P. Rasmussen, Hylstrup, el. til P. Hansen, Saxogade 29 o. G., Sorø, inden 1. Marts. **P. Hansen.**

Bjergsted-Bregninge Afdeling

afholder Medlemsmøde i Kaltved Skole Lørdag den 17. Februar Kl. 8 Aften. Kredsformanden kommer til Stede. Alle de, som faar Kommunehjælp, bedes møde, saa vi kan faa en Klage til Amtmanden. Mød nu talrigt. **Bestyrelsen.**

Husmandsbrandkassen for Danmark.
(Medlemsantal ca. 130.000. Forsikringssum ca. 1 Milliard Kr. Reserver ca. 1,3 Mill. Kr.)
I Bygningsafdelingen optages: med blødt Tag alle Ejendomme paa Landet, naar Forsikringssummen ved Indtegningen ikke overstiger 30.000 Kr., med blandet Tag, naar den ikke overstiger 40.000 Kr., og med haardt Tag, naar den ikke overstiger 50 000 Kr.
I Løsøreafdelingen optages: Løsøre, saavel i Købstæderne som paa Landet.
I Tyende- og Ungdomsafdelingen optages: Ejendele indtil 2500 Kr.s Forsikringssum, uden Hensyn til, hvor disse befinder sig i Danmark.
Moderate Præmier. Kulant Behandling. Hurtig Afregning.
Nærmere Oplysninger faas ved Henvendelse til Distriktsforstanderne, Sognetillidsmændene eller til Hovedkontoret, Nørrevoldgade 16, København K. Tlf. 383.

Gummivarer sendes diskret pr. Efterkrav el. mod Frimærker. = **Billigst i Danmark.** = Varer m. 4 Md. Garanti: 3 Ds. 5 Kr., 1 Ds. 2 Kr.
Grosserer Magnus Hansen, Kjøbenhavn - Brh.

Støt vore Annoncører!

GRATIS til alle voksne Mennesker sendes vor nye Bog „**Børnebegrænsningens Mysterier**" som giver fuld Besked i alle Spørgsmaal og er rigt illustreret. Sendes tillige med vort store Bog- & Varekatalog gratis og portofrit (i lukket Kuvert mod 25 Øre i Frimærker).
Bogforlaget MINERVA, KøbenhavnV.

2000 Par lange Militærstøvler, nyforsaalede med Kærnelæder, 7—8 Kr. Med nye Træbunde, 6—7 Kr. Nr. eller Omrids af Foden. Hvad ikke passer ombyttes. Efterkrav plus Porto.
C. Rytkjær, Ndr. Fasanvej 42. København F.

Billige Skjorter
svære slidstærke, alle Størr.
Kr. 1.80
Vi garanterer Tilfredshed eller Tilbagebetaling.
Katalog sendes paa Forlangende.
Sækkelagerets Varehus
St. Annæplads 10, København K.

Hygiejn. Gummivarer.
Diskret Prøvesending mod 2 Kr. i Frim. Forl. Prisl. Kun gode Varer. Jørgensen. Postbox 223. Kbhvn. V.

Sneslev Afdeling
afholder stor festlig Sammenkomst Søndag den 25. Februar Kl. 7½ i Sneslev Forsamlingshus. Paa Scenen opføres Dilettantstykket »Tyendets Oprør«. Sang af Arbejdersangkoret »Skjald«, Ringsted. Derefter stort Bal. H. Chr. Jensens 3 Mands Orkester medvirker. Billetpriser: 1,50 for Voksne, 25 Øre for Børn. Fredag d. 23. afholdes Generalprøve, hvortil Børn har Adgang for 25 Øre. Omegnens Fag- og Partiforeninger indbydes.
Bestyrelsen.

Aarby Afdeling.
Medlemmer, som ønsker at deltage i Landarbejderkursuset i Slagelse den 11. Marts, bedes melde det til Formanden inden 1. Marts. Ligeledes bedes Medlemmerne erindre, at vi nu nærmer os den 31. Marts, hvor al Restance maa være betalt for at undgaa Slettelse.
N. P. Petersen.

Sorø og Omegns Afdeling og D. s. U.
afholder Agitationsmøde i Fjenneslev Forsamlingshus Lørdag den 24. ds. Kl. 7½. Som Talere kommer Sekretær Alfr. Pedersen fra Landarbejderforbundet og Journalist J. Schaltz Andersen, Slagelse, fra D. s. U.
J. V. Larsen.

Køng Afdeling
afholder et Medlemsmøde paa Køng Kro Lørdag den 24. ds. Kl. 7½ Aften. hvor Ekstrakontingentet vil blive forelagt og behandlet. Mød nu alle.
Karl Petersen.

Næstved-Egnens Afdeling.
Medlemmer med Restance maa sørge for, at denne er indbetalt inden 30. Marts -934 for at undgaa Slettelse og dermed Tab af Understøttelse. Medlemmerne maa derfor sørge for at de ingen som helst Restance har den 30. Marts 1934.
Kontrolbestyreren.

Næstved Egnens Afdeling.
Husk Maskeraden, som afholdes i »Folkets Hus« den 24. Febr. Kl. 7½. De maskerede maa være mødt senest Kl. 8 for at deltage i Præmieuddelingen. Mød nu op alle og lad os faa en fornøjelig Aften.
Ove Sørensen.

St. Merløse Fag- og Partiforening
afholder Afslutning af Studiekredsen Tirsdag den 27. Februar Kl. 7½ paa Merløse Kro med fælles Kaffebord a 85 Øre pr. Deltager. Redaktør Nicolajsen, Ringsted, vil holde et Foredrag med Lysbilleder. — Evt. bliver der en Svingom. Alle kan deltage. Man bedes tegné sig paa Listerne hos Bestyrelsen og paa Merløse Kro.
Bestyrelsen.

Fuglebjerg Afdeling.
Medlemmerne gøres opmærksom paa, at der skal betales et Ekstrakontingent af 6 Kr. for heltbetalende og 3 Kr. for halvtbetalende Medlemmer af Arbejdsløshedskassen inden 15. Marts. Husk, at alt Kontingent skal være betalt inden 31. Marts, da det ellers vil medføre Slettelse. Er der nogen, som vanskeligt kan klare det hele, kan Kommunen ansøges om Hjælp. Bistand ved Ansøgningen faas hos Kassereren eller Formanden.
Bestyrelsen.

Ruds Vedby Afdeling.
Alle Medlemmer, som er heltbetalende, er paalignet et Ekstrakontingent til Fortsættelseskassen paa 6 Kr., og halvtbetalende Medlemmer 3 Kr., som skal være betalt inden Medlemmerne kan faa sat Marts-Mærket i deres Bog, ifølge Bekendtgørelse fra Arbejdsløshedskassen. Indbetaling kan ske til Kassereren Ejner Mortensen, Findinge Bakke, eller til Kontrolbestyrer Ingv. Jensen, Tjørnemark. Medlemmerne maa selv sørge for at faa betalt, da der ikke bliver opkrævet som tidligere.
Bestyrelsen.

Hagested Afdeling.
Kammeraterne bedes huske, at al Restance til Forbundet skal være betalt inden 31. Marts. Dette gælder ogsaa det paalignede Ekstrakontingent.
Jens P. Rasmussen.

Herslev-Gevninge Afdeling
afholder Medlemsmøde i Gevninge Konditori Lørdag den 24. Febr. Kl. 7 angaaende Priskurant for Aaret 1934.
Svend Jensen.

Gundsølille Afdeling.
Medlemmerne gøres herved opmærksom paa, at der er paalagt et Ekstrakontingent til Fortsættelseskassen paa 6 Kr. pr. Medlem, som skal betales i Februar Maaned. Man anmodes herved om at betale det rettidigt til Kassereren. Samtidig gøres opmærksom paa, at al Restance maa være betalt inden 25. Marts, da det ellers vil have Slettelse til Følge.
Ejner Larsen.

Ølstykke Afdeling
afholder ekstra Generalforsamling paa Ølstykke Kro Mandag Aften den 26. Febr. Kl. 7½.
Marius Nielsen.

Stege og Omegns Afdeling
indbyder Medlemmerne til Teater og Bal paa Hotel Skandinavien i Stege Lørdag d. 24. ds. Kl. 7 Aften. Der opføres »Dydens Apostle«. Efter Forestillingen Bal til Kl. 2. Billetter a 1 Kr. faas ved Indgangen. Arbejdsløse har Adgang for 50 Øre. Disse Billetter udleveres paa Kontrolstedet i Bidsinge Lørdag fra 2—3.
Jens Anton Jensen.

Haraldsted Afdeling.
De Medlemmer, der kunde ønske at deltage i et Landarbejderkursus i Slagelse Søndag den 11. Marts, hvor forskellige Fag bliver gennemgaaet, kan henvende sig til undertegnede til Paategning senest den 27. Februar. Det meddeles samtidig Medlemmerne, at der vil blive opkrævet et Ekstrakontingent til Fortsættelseskassen af 6 Kr. for Heltbetalende og 3 Kr. for Halvtbetalende. Opkrævningen sker med det første.
Erik Jensen.

Vrangstrup-Sandby Afdeling
holder Medlemsmøde i Sandby Forsamlingshus Lørdag den 24. ds. Mød alle. Det gælder Oplysninger fra Forbundet.
Chr. Larsen.

Stignæs Afdeling
afholder Præmie Maskerade og Bal i Magleby Forsamlingshus Lørdag den 24. Februar Kl. 8. Entré 1 Kr. pr. Deltager. Omegnens Fag- og Partifæller indbydes.
Bestyrelsen.

Frøslev Afdeling.
Medlemmernes Opmærksomhed henledes paa, at alt Kontingent og alle Restancer skal være indbetalt til Afdelingen inden d. 31. Marts, da det ellers har Slettelse til Følge.
Bestyrelsen.

Brorup-Valby Afdeling.
Medlemsmøde afholdes Tirsdag den 27. Februar i »Folkets Hus«, Slagelse, hvor der bl. a. vil blive redegjort for Arbejdsløshedskonferencen.
Bestyrelsen.

HUSK
ved Flytning at meddele ny Adresse til Landpostbudet eller paa Postkontoret, derved undgaar du uregelmæssig Levering af Landarbejderbladet.



CLICHÉERNE FRA H. Matzen HURTIGT - SMUKT - BILLIGT TELEFON 11900 — 7057

Redaktør: Marius Olsen. — A/S P. Hansens Boktrykkeri, Gasværksvej 8, København V.

LANDARBEIDERBLADET
SJÆLLAND
ORGAN FOR LANDARBEIDERFORBUNDET I DANMARK.

Nr. 9. Fredag den 2. Marts 1934. 20. Aargang.

Fra Arbejdsløshedskassen.

Arbejdsløsheden d. 23. Februar 1934

Ovennævnte Dato fandtes der ialt her i Landet 126,766 arbejdsløse tilmeldt de offentlige Arbejdsanvisningskontorer. Heraf var 9,959 uorganiserede. Dette betyder en Nedgang i Arbejdsløsheden paa 3,165 fra sidste Uge.

Af Landarbejdere fandtes der ialt 12,205, hvoraf 515 var uorganiserede.

Af vor Arbejdsløshedskasses Medlemmer var 11,591 arbejdsløse, hvilket betyder en Nedgang paa 631 fra sidste Uge.

Til Kontrolbestyrerne.

Paa given Foranledning henledes Opmærksomheden paa Bestemmelserne i Arbejdsløshedskassens Vedtægters § 7, Stk u, hvoraf det fremgaar, at Medlemmer, der har haft 4 eller flere Dages Arbejde i en Uge, ikke kan faa Understøttelse for de resterende 2 eller 1 Dag i en Uge, hvis paagældende Medlemmer har været i Arbejde i øvrige Dage i Ugen. Undtagen herfra er dog de Medlemmer, der er arbejdsløse og møder til Kontrol den første eller de 2 første Dage i en Kontroluge, hvis Medlemmerne har været arbejdsløse og mødt til Kontrol samtlige 6 Dage i den foregaaende Uge. Om der regnes med Karensdage eller Understøttelsesdage, er i denne Forbindelse ligegyldigt.

Samtidig erindres om Arbejdsløshedskassens Cirkulære af 27. Januar og Cirkulæret af 7. Februar, vedrørende Arbejdsløshedsskemaet, og vi tilføjer, at der endnu er Kontrolbestyrere, der ikke har indsendt det paagældende Skema. Vi haaber, dette Forhold omgaaende bliver rettet.

Frikontingenter.

Vi erindrer igen om, at arbejdsløse Medlemmer, der kan faa Understøttelse herfra, ikke kan faa Frikontingentmærker udsendt, uanset om de faar Understøttelse paa hvide, blaa eller røde Kontrollister.

I Arbejdsløshedslovens Bestemmelser herom staar nemlig, at et arbejdsløst Medlem skal have udtømt alle Understøttelsesmuligheder fra sin Arbejdsløshedskasse for at kunne faa Frikontingentmærker.

Ekstrakontingentet.

Der gøres atter opmærksom paa, at der for Februar Maaned skal betales et Ekstrakontingent paa 6 Kr. for heltbetalende Medlemmer og 3 Kr. for halvtbetalende Medlemmer, og at der til Afdelingernes Kasserere er udsendt Mærker for Beløbet af 3 Kr. pr. Stk. De heltbetalende Medlemmer skal altsaa have 2 Ekstrakontingentmærker i Bogen for Februar, og de halvtbetalende 1 Mærke.

De Mærker er eneste gyldige Kvittering for Kontingent og Ekstrakontingent, og da Mærker i alle Tilfælde udsendes paa Forskud fra Hovedkontoret til Kassererne, behøver Kassererne aldrig at mangle Mærker, hverken for ordinært Kontingent eller Ekstrakontingent, og vi advarer derfor Medlemmerne mod at betale Kontingent af nogen Art uden samtidig at faa Mærker for Beløbet.

Sofus Westergaard.

Bladets ugentlige Anmeldelse.

Af Hensyn til Kvartalskiftet bliver der ikke foretaget ugentlig Anmeldelse i Marts Maaned, og nye Medlemmer, for hvem vi modtager Oplysning om Adresse efter den 28. Februar, maa derfor vente indtil 1. April med at faa Bladet tildelt gennem Postvæsenet.

Ingen Overflytning ved Drænings- og andet tilsvarende Landarbejde.

Foranlediget af, at Arbejdsmændenes lokale Afdelinger søger at udnytte og misbruge den Afgørelse, som Arbejdsnævnet har truffet vedrørende Ændring af Vedtægter for Landarbejdernes Arbejdsløshedskasse, gør vi opmærksom paa:

Arbejdsnævnet er en Underinstans. Dets Afgørelse er ikke endelige, men kan appelleres. Den her omhandlede Afgørelse vil blive paaanket.

Saalænge en endelig Afgørelse ikke foreligger, sker ingen Ændring i den hidtil bestaaende Tilstand, og der er ikke med Hensyn til vort Arbejdsomraade eller paa anden Maade sket nogen Forandring.

Overflytning kan ikke retsgyldigt ske ved Tvang. Dersom vore Medlemmer eller Afdelinger nægter at efterkomme Krav om Overflytning til Arbejdsmændene, maa disse i hvert enkelt Tilfælde indbringe Spørgsmaalet for Arbejdsdirektoratet.

Vi lever endnu i en Retsstat, hvor ingen har Lov til at tage sig selv til Rette.

Fra Arbejdsomraader, hvor Landarbejderforbundets Medlemmer hidtil uantastet har kunnet arbejde, sker derfor heller ikke nu nogen Overflytning.

❀

Fortegnelse over nye Medlemmer

i Tiden fra 9. Januar til 26. Februar 1934.

Aabybro	2
Aaker	9
Aalborg	11
Aalbæk	4
Aardestrup	6
Aarhus	1
Aasted-Skærum	2
Aastrup Haderslev	2
Agersted	1
Allerslev	2
Alsted Fjenneslev	1
Amager	2
Andst	3
Arninge	6
As	1
Asminderup	1
Asperup	3
Assentoft	1
Astrup Omegn	2
Astrup Tulstrup Hv.	1
Aversi Tybjerg	2
Avnbøl	2
Baarse	2
Balslev Ejby	1
Barløse	4
Barridsø	4
Beder Malling	1
Benløse Br.	4
Billund	2
Bindslev	1
Birkerød	2
Birket	3
Bjergby Mygdal	2
Bjergsted Brejninge	6
Bjerreby	6
Bodilsker	2
Boeslunde	7
Bogø	1
Boller	4
Bonderup Haverslev	6
Borre	1
Borup Sjæll.	4
Branderslev	1
Brorup Va.	3
Broust	2
Brændekilde Sa.	2
Brænderup	6
Bækmarksbro	1
Børglum	8
Børkop	4
Bøstrup	3
Damsholte	2
Davinde Birkum	10
Demstrup	1
Dorf-Ørsø	23
Dreslette	5
Dybe Ramme	1
Døllefjelde M.	1
Egebjerg	1
Egtved	1
Ejby Dalby	1
Elling	2
Errindlev	1
Everdrup	2
Falkerslev	1
Fanefjord	1
Farre	12
Fejø	1
Felsted	1
Femø	2
Fensmark	3
Fjeldsted Harndrup	2
Flade Gærum	1
Flauenskjold	2
Flensted L.	3
Flintinge	4
Flødstrup	2
Fodby	1
Fredensborg	1
Frørup	1
Frøslev	4
Frøstrup	1
Fuglebjerg	1
Fuglede	2
Fuglse	3
Gl. Rye	1
Gamtofte T.	2
Gandløse	1
Gedser	6
Gedsted	2
Gelsted	3
Gimlinge	4
Gimming Lem	3
Gislev	2
Gjerrild	1
Gjesing Nø.	3
Gloslunde Gr.	8
Glud	1
Glumsø	2
Gram	4
Grevinge	1
Grinderslev Gr.	2
Gudbjerg	2
Gudum	2
Guldbjerg Sa.	1
Gunderslev	2
Gundsølille	6
Gundsømagle	1
Haarby	3
Haarlev	2
Haarslev	3
Haasum R.	2
Hadbjerg Ø.	5
Hadsund	4
Hagested	1
Hald	1
Halk	1
Hallund	1
Halsnæs	1
Halsted Au.	10
Halvrimmen Ar.	9
Hammel	6
Hammer	1
Haraldsted	4
Harridslev Albæk	4
Harring Stagstrup	2
Haslev	2
Hastrup Sæ.	1
Havbro	2
Haverslev	3
Hellevad	2
Hellum	1
Herfølge	2
Herlufmagle	2
Herløv	4
Herslev Gevn	2
Herslev Jyll.	4
Herstedernes	1
Hesselager	1
Hillerød	5
Hillested	5
Hindsholm	7
Hjallerup Try	2
Hjertebjerg	4
Hjortshøj	3
Holm	1
Holstebro	2
Holtug Gj.	3
Horbelev	1
Horne	1
Horne Asdal	3
Horreby	1
Horslunde Nø.	17
Hover	1
Humble	2
Humlum	2
Hundborg	2
Hunseby	3
Hurup	2
Husby	1
Hvilsager	2
Hylke	2
Hyllinge	5
Højby Ellinge	3
Højen J.	2
Højrup	2
Hørby Tobberup	1
Hørmested	7
Hørning	1
Hørve Faa.	1
Ibsker	2
Idestrup	3
Ingstrup	1
Jebjerg	1
Jels	3
Jerne	10
Jerrie-Ølsemagle	6
Jerslev	3
Jordløse Fyn	2
Jordrup	5
Junget Th.	2
Jungshoved	1
Jydstrup	1
Jægerspris	6
Kappel	1
Karise	1
Karlslunde	2
Kauslunde	1
Ketting	4
Kr. Hyllinge	1
Kr. Saaby	1
Kjerte	3
Kjettrup-Gjøttrup	1
Klarup Ro	4
Klemmensker	3
Klinkby	1
Klovborg	2
Kongerslev	3
Kongsted	6
Kongstrup Tø.	4
Korinth	3
Korup U.	2
Kraghave	1
Krejbjerg	2
Krogsbølle Nr. Næraa	4
Krogstrup	6
Kundby	13
Kværkeby	1
Kværndrup	5
Kærum	1
Købelev	13
Kølby Farstrup	4
Langeskov	2
Lellinge	2
Lendum	1
Lerup Tranum	6
Lindelse	2
Lindholm	1
Lindknud	4
Ljørslev	1
Lomborg Rom	1
Longelse	3
Lundby	1
Lyngby Jyll.	1
Lyngby Sjæll.	8
Lynge Broby	1
Lystrup	1
Lødderup	1
Løgten	5
Løitkirkeby	5
Løjtofte	4
Løsning	4
Løve	4
Maarslet	4
Majbølle	2
Marstrup	4
Mejlby	1
Melby	1
Mellerup	4
Mern	2
Mosbjerg	1
Munkebjergby	4
Møgeltønder	3
Mørke	1
Nebbelunde Sæ.	3
Nees	3
Nim	1
Nimtofte	2
Nivaa	4
Ny Gjesing	2
Nyker	7
Nylars	4
Nyraad	1
Næstvedegnen	6
Nørager	5
Nr. Alslev	3
Nr. Broby	2
Nr. Lyndelse	2
Nørup	1
Oddense Otting	1
Odense	19
Oksbøl	2
Ondløse	1
Orte	1
Otterup	16
Ottestrup So.	4
Oure Vejstrup	2
Overfussing	1
Overlund	4
Pandrup Kaas	4
Pedersker	7
Pjedsted	1
Præstbro	7
Raaby	6
Raarup	4
Radsted	1
Raklev	1
Randbøl	1

Raunstrup Ørum	1	Skærsø Dr.	2	Taars Loll.	2	V. Egede	2
Ravnkilde	2	Skæve	1	Taastrup	1	V. Hassing	1
Redsted Hv.	3	Slangerup	1	Tandslet	2	V. Hjermitslev	1
Refsvindinge	1	Slemminge	4	Thirstrup	5	Vestermarie	2
Regstrup	3	Sludstrup	2	Thorkildstrup Li.	1	Vigerslev Langesø	1
Ringe	2	Snedsted	3	Thorshøj	1	Vilslev	1
Rodskov	1	Snesere	8	Tillitze	3	Vindblæs	2
Roskilde	2	Sneslev	7	Tirsted	2	Virklund	3
Rubjerg Maarup	2	Snøde Stoense	4	Tise Salling	1	Viskinge	1
Rude	1	Soderup Esk	3	Tisted Astrup	4	Vissenbjerg	3
Ruds Vedby	2	Solbjerg Østjyll.	7	Tjæreborg	1	Vissing	2
Ryde Jylland	11	Sommersted	2	Tjæreby	1	Vithen	5
Ryde Landet	5	Sorø	2	Toksværd	1	Viuf Alminde	8
Rynkeby	2	Spentrup	9	Tolne	2	Vivild	1
Ry Sonnerup	1	Spellerup Sm.	1	Tommerup	3	Vodskov	1
Rø	2	Starup Grarup	7	Torneby Vidstrup	2	Voldum Rud	3
Rødby	2	Starup Nebel	1	Tornemark	2	Vollerslev Gø.	4
Rønbjerg	2	Stenløse F.	1	Torrild	1	Volstrup	2
Rønde	2	Stenstrup	3	Trelde	1	Vonge Kollemorten	1
Salling	3	Stensved	2	True	4	Vonsild D.	3
Salten	2	Stepping	1	Tryggelev Fodslette	1	Vordingborg	4
Saltum	1	Stigsnæs	2	Tune	2	Vrangstrup Sa.	1
Samsø	8	Stillinge	3	Tustrup	6	Vrejlev	5
St. Hans St. Olai	14	Stokkemarke	2	Tversted	1	Vrendsted	1
Sandager Ho.	1	St. Hedinge	2	Tylstrup	3	Vægger	2
Sandby	4	Storvorde Sejlflod	1	Tømmerup	1	Øde Førslev	1
Saxild Nø.	1	Strands	1	Ubby	1	Ønslev	1
Sebber	2	Suldrup	1	Udby	2	Ørbæk	3
Seem	1	Sundby F.	1	Ullerslev	5	Ørslevkloster	2
Sengeløse	3	Svallerup	3	Ulsted	8	Ørslev v. Ringsted	1
Sevel	3	Svankjær	1	Utterslev	1	Ørsted Fyn	1
Sig-Torstrup	2	Svanninge	2	Vaabensted	3	Ørsted Sjæll.	7
Sindal	2	Sværdborg	1	Vaarst	2	Ørum Ramten	2
Sjørring Thorsted	4	Systofte	1	Vadum	4	Ørum Viborg	6
Skaarup	4	Sæby Gershøj	1	Vamdrup	3	Øsby	1
Skamby Uggerslev	2	Særslev	1	Vandborg Ferring	3	Øsløs Vesløs Arup	1
Skanderborg	4	Søllested Loll.	5	Vanthore	3	Østbirk	2
Skave	2	Sdr. Bjært	2	Veggerslev	2	Ø. Brønderslev	1
Skejby	1	Sdr. Broby	1	Vejby-Sejlstrup	1	Ø. Hornum-Godthaab	2
Skelby	2	Sønderholm Fr.	1	Vejerslev Bl.	2	Østermarie	3
Skelde	7	Sdr. Nissum Th.	14	Vejlø	1	Ø. Tørslev	2
Skibet	3	Sdr. Næraa Aarslev	1	Vejrum	1	Ø. Ulslev	2
Skive	3	Sdr. Stenderup	6	Vejstrup	5	Østofte	7
Skovby Fyn	2	Sdr. Vissing Vorl.	1	Venge	1	Østrup	3
Skrøbelev	3	Søvind H.	2	Vestenskov	4		
Skrødstrup	3	Taagerup	3	Vesterborg	8	Ialt..	1355
Skærbæk	8	Taars Jyll.	6	V. Brønderslev	3		

Prisreguleringen af Dræningsoverenskomsterne for Maribo Amt.

Statistisk Departement har nu offentliggjort Pristallet for Januar 1934. Pristallet viser en Stigning siden Juli 1933 paa 2 Points og er nu 162 imod 160 i Juli f. A.

Da Akkordpriserne i den mellem Landarbejderforbundet og Arbejdsgiverforeningen for Land- og Skovbrug i Maribo Amt bestaaende Dræningsoverenskomst reguleres halvaarligt efter Pristal, vil der for Dræningsarbejde udført efter Maribo Overenskomsten være at reducere med 4 pCt. i Stedet for som hidtil 5 pCt.

Den nye Regulering træder i Kraft fra 16. Februar og gælder kun Akkordsatserne. Timelønnen er uforandret 98 Øre.

V. R.

Tak.

Alle, som deltog i Landarbejdernes Traktor- og Fyrbøderkursus, ønskede, da vi sluttede, at sige vor Arbejdsløshedskasse en Tak for den Hjælpsomhed og Gæstfrihed, der blev udvist imod os, saa at ingen følte, vi stod alene i en fremmed By, men derimod forvisset om vor Organisations Betydning, til enhver Tid.

Paa samtlige Deltageres Vegne.

Jens Andersen,
Hørning.

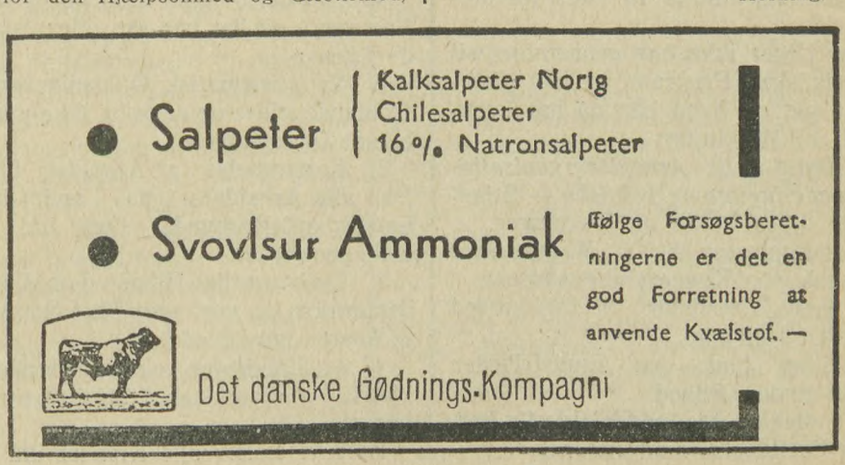

Det store Bedrag om Folkefællesskab.

Har vi ikke alle smilet, naar vi paa Markedspladsen hørte den gamle tandløse »Professor« Labri raabe, at han vil forvandle en Dreng til en Marmorstatue. Vi smiler, fordi vi ved det kun er Ord, der siges for at lokke Folk ind i Teltet, saa »Professoren« kan faa de kære ti Øre. Alt dette kommer jeg til at tænke paa, da jeg hører den konservative Folketingsmand Ole Bjørn Kraft raabe i Radioen: »Vi skal frem til det store Folkefællesskab«. — Jeg sagde til mig selv, den Herre maa vist tro det er naive Mennesker, han taler til, da han tør staa og sige dette Bavl, der intet har med Virkeligheden at gøre. Han vil nemlig a la Labri lokke os til at give sig vore ti Øre — alias vore opnaaede Rettigheder; men det skal ej ske. Vi lader os ikke indfange af det store Bedrag om Folkefællesskab — Sporene skræmmer nemlig, mine Herrer. I Tyskland er det store Folkefællesskab jo gennemført. Vi lader derfor Resultaterne derfra tale; thi kun dem bøjer vi Arbejdere os for, og her er de.

»*Det tredie Rige har ikke skaffet nogen Nedgang i Arbejdsløsheden, og de har ikke foretaget noget Skridt til at ændre det kapitalistiske Samfundssystem.*«

De har tvertimod likvideret deres »socialistiske« Programpunkter, og disse var »Afskaffelse af Indtægt uden Arbejde«. »Statens Overtagelse af de indtil nu til Trust sammensluttede Virksomheder.«

»Afskaffelse af Jordrenten og Forhindring af Jordspekulation«.

Lad mig straks sige, at det aldrig har været Hitlers Mening at gennemføre sit Program — det var kun Bedrag og intet andet. Forinden Sejren havde Hitler indbudt Storindustriens ledende Mænd til lukkede Møder paa de fineste Hoteller og forsikret dem, at hans »Socialisme« ikke var nogen rigtig Socialisme, og de stillede straks vældige Pengemidler til hans Raadighed.

Naar Hitler ikke har gennemført sit »socialistiske« Program, er det rimeligt at spørge, hvad han da har lavet, og her er Resultatet:

1. *Knust alle Arbejderorganisationer, baade faglige og politiske* — Stjaalet alle deres Penge og Bygninger.
2. Indespærret 60,000 Modstandere i Fængsler og Koncentrationslejre.
3. Jaget Titusinder til Usikkerhed og Nød i Udlandet.
4. Gjort Ende paa Aandsfriheden som al anden Frihed.
5. Indledet en middelalderlig-barbarisk Forfølgelse mod Jøderne.
6. Skabt Spænding og Krigsfare ved nationalistisk Ophidselse, militære Uddannelse af Ungdommen i Arbejdslejrene og hemmelig Vaabenfabrikation.

Saaledes ser i Praksis det Folkefællesskab ud, som Ole Bjørn Kraft og andre kapitalistiske Agenter agiterer for. Enhver maa vel kunde forstaa, at der ikke kan være noget Fællesskab mellem en Godsejer og en Medhjælper, som faar 75 Øre om Dagen og Kosten. Mellem en Kuponklipper og en Arbejder. Det Folkefællesskab, som Nazisterne vil indføre ogsaa her i Danmark, er trods de gyldne Løfter *Undertrykkelse af den arbejdende Befolkning og Indførelse af et Overklasse-Diktatur.*

Det kapitalistiske Samfundssystem Verden over er ude for svære Rystelser; man frygter ikke uden Grund, at man mister Magten, og derfor søger man at bilde Folk ind, at Aarsagen til Krisen er det parlamentariske System. Afskaf Parlamentarismen er Feltraabet fra Overklassekredse, saa skal alt nok blive godt. Hvis d'Herrer holdt sig til Sandheden, maatte de i Stedet for sige: »Vi vil Demokratiets Ophævelse, for at vi uhindret kan udbytte det arbejdende Folk.«

Vi siger til vore Kammerater: »Lad Jer ikke forvirre af dette Vrøvl om Parlamentarismens Fallit; men forstaa, at Aarsagen til den sociale Elendighed er det kapitalistiske Samfundssystem, og vor Anklage retter vi imod dette, og dets Tilhængere, hvad enten de kalder sig konservative eller Nazister, for det er det samme. Vi vil ikke lide samme Skæbne som vore tyske og østrigske Kammerater, og derfor vil vi bevare Statsmagten i vore Hænder. Hvis vi slipper denne, vil vi gaa en meget mørk Tid i Møde. — Tro mig blot, Kammerater! Dette maa og skal ikke ske, selv om vi skal bringe Ofre, der dog er ringe i Forhold til det vore Kammerater i andre Lande nu maa gennemgaa.

Vi maa derfor tage Kampen op imod Nazismen, og det bør ske efter følgende Linier:

1. Et systematisk Oplysningsarbejde blandt ældre og unge og ikke mindst blandt Ungdommen.
2. Fortsættelse af Arbejdet for at faa alle Arbejdere paa Landet ind i Landarbejderforbundet samt ind i Socialdemokratiet.
3. De borgerlige Blade ud af alle Arbejderhjem og vort eget Blad Socialdemokraten ind i Stedet for.
4. At Enigheden og Sammenholdet blandt Arbejderklassen styrkes og bevares.

Hvis vi sætter alle Kræfter ind paa de ovenfor nævnte Punkter, er der ingen Fare for det tredie Riges Indførelse i Danmark. Det arbejdende Folk skal oplyses om, at al Tale om Folkefællesskab mellem Arbejdere og Kapitalister er Bedrag og intet andet, naar Overklassen fortsat har Ret til Udbytning af den arbejdende Befolkning.

Niels Udflytter.

Et uberettiget Angreb.

»Demokraten« for 3. Februar bragte en indsendt Artikel fra et af D. A. F.s Medlemmer, hvori vort Forbunds Medlemmer beskyldes for at optræde som Løntrykkere; som det fremgaar af nedenstaaende drejer det sig om det kommunale Arbejde i Beder-Malling Kommune, vor Kammerat Richard Folkman har tilstillet Bladet en Imødegaaelse af de i nævnte Artikel fremsatte falske Beskyldninger, men »Demokraten» har vist sin Upartiskhed paa den mærkelige Maade, at den har nægtet at optage Richard Folkmans Indlæg; denne har derefter sendt dette til vort Blad, og nedenfor bringer vi begge Artikler. Artiklen i »Demokraten« har til Overskrift:

»Landarbejdere som Løntrykkere«.

I »Demokraten« for den 30. Januar 1934 har Landarbejderforbundet i Danmark skrevet en Artikel om Landarbejdere. Da jeg læste den, faldt den mig lidt tungt for Brystet, efter det Landarbejderne her i Kommunen har foretaget sig i Vinter. Vi har i mange Aar her i Beder-Malling Kommune haft en mundtlig Overenskomst mellem Dansk Arbejdsmands-Forbund og Sogneraadet. Den gik ud paa, at Sogneraadet betalte den Timeløn til sine Arbejdere, som de forskellige Murermestre betalte deres Arbejdsmænd efter Landsoverenskomsten, men saa i December 1933 modtog Dansk Arbejdsmands-Forbund og Landarbejderforbundet for Beder-Malling en Skrivelse fra Vejudvalget, at man vilde lade en Del Vejarbejde udføre, dersom Arbejderne vilde arbejde for en Timeløn af 65 Øre. Det var selvfølgelig frivilligt, om Arbejderne vilde tage Arbejdet eller ikke. Kunde Sogneraadet ikke faa det udført for en Timeløn af 65 Øre, saa blev Arbejdet ikke udført. Forhandling var der slet ikke Tale om. Vi Arbejdsmænd, som staar i Dansk Arbejdsmands-Forbund, sagde selvfølgelig Nej til et saadant Tilbud, da vi ikke mente, at Tiden var inde til at faa Timelønnen sat ned med 40 Øre, naar alt, hvad vi skal købe, er bleven meget dyrere. Vi mente jo ogsaa, at Landarbejderne havde været saa fornuftige at lade dette Arbejde ligge, da

deres Timeløn ligger adskilligt højere, men til stor Forundring for os, som staar tilsluttet Dansk Arbejdsmands-Forbund og for Resten ogsaa alle andre Arbejdere i forskellige Fag, vedtog de lokale Landarbejdere at udføre Arbejdet for Kommunen for 68 Øre i Timen.

Hvis det ikke kan kaldes Løntrykkeri, ved jeg ikke, hvad Navn man skal give det.

Hans Hansen, Malling,
Medlem af Dansk Arbejdsmands-Forbund.

R. F.s Indlæg lyder saaledes:

Denne Artikel findes i »Demokraten« af 3. Februar. Enhver rettænkende kan da sige sig selv, at det er noget Vaas Hans Hansen skriver, at Vejudvalget udbød Arbejdet til 65 Øre i Timen, om Forhandling var der ikke Tale; men Landarbejderne maa dog have forhandlet, naar de fik 68 Øre, hvilket maaske var deres tarifmæssige Betaling der paa Egnen, Landarbejdernes Tariffer er jo gennemgaaende mindre end Byarbejdernes. Dette hindrer dog ikke Medlemmer af D. A. F. i at gaa ud paa Landet i Høst og Høslet og tage Arbejde til langt mindre Priser end vore. Til Eksempel: Naar en Proprietær skal have en Daglejer spørger han først, vil du gaa for 3 eller 3½ Kr. pr. Dag, og naar vi ikke vil det, saa har han ikke Brug for os, for han kan faa nok til 2 Kr. om Dagen. Vi har i de senere Aar kun haft lidt Sæsonarbejde, og for dette har vi her paa Egnen taget 5 a 6 Kr. pr. Dag; men nu har Medlemmer af D. A. F. snart helt overtaget dette, ikke fordi de er bedre kvalificerede, men fordi de er billigere, de tager ud paa Gaardene som Daglejere for 2 Kr. plus Kost og Logi. Der bor ogsaa her i Kommunen en Familieforsørger, der er Medlem af D. A. F., han tager alt det Arbejde, han kan faa til 3 Kr. pr. Dag, det er noget andet end 1 Kr. 5 Øre i Timen, og jeg vil raade Hans Hansen til at tage Sivsko paa næste Gang han skriver om Landarbejderne som Løntrykkere.

Dette, som Svar til Hans Hansen, bad jeg »Demokraten« om at optage, men den har aabenbart ikke fundet Anledning dertil. I 26 Aar har jeg været holder af en Social-Demokrat, de senere Aar af »Demokraten«, i den Tro, at ogsaa den var Udtrykket for »Frihed og Lighed«; men det er maaske Frihed for Byarbejderne til at slaa sin Broder, Landarbejderen, paa højre Kind, og maaske synes »Demokraten«, at vi i Stedet for at forsvare os, ogsaa skal vende den venstre til. Vi har da ikke anden Vej, hvis dette Forhold vedblivende skal fortsættes, end at slutte os tættere og fastere om vor Organisation, for i Kraft af den at faa vore Interesser varetaget.

Mejlby i Februar.

Richard Folkmann,
Medlem af Landarbejderforbundet.

HUSK

ved Flytning at meddele ny Adresse til Landpostbudet eller paa Postkontoret, derved undgaar du uregelmæssig Levering af Landarbejderbladet.

Kommunistisk Politik i Danmark

set paa Baggrund af Begivenhederne i Tyskland.

(Fortsat).

Medens Arbejderne organiserede sig i Jernfronten og i en haard Kamp med Livet og Sundheden som Indsats ikke frygtede Fængsel og Tugthus for at hjælpe med til Virkeliggørelsen af Parolen om a l d r i g a t l a d e H i t l e r k o m m e t i l M a g t e n, gik de kommunistiske Førere som Arbejderbevægelsens J u d a s ' e r til Hitler og opmuntrede ham til at virkeliggøre sit P r o g r o m - P r o g r a m.

Af denne den kommunistiske Internationales principielle Indstilling, saaledes som Manuilski opridsede den, udsprang Kommunisternes Taktik i Tyskland. Ved enhver passende Lejlighed i de enkelte Stater og Kommuner, hvor det gjaldt om at stemme til Fordel for de fascistiske Kandidater, gjorde de det, og spændte sig saaledes for *Forbundsfællen Hitler's* Vogn.

At Føreren for den kommunistiske Internationale, M a n u i l s k i, virkelig har ment det alvorligt med Forbundsfællesskabet med Hitler, fremgaar af den Kendsgerning, at S o v j e t r u s l a n d endnu ikke siden Hitlers Overtagelse af Magten (30. Januar 1933) har grebet til nogen som helst Forholdsregler mod Blodregimentet Hitler-Göring.

Hagekorsfanen, under hvilken de tyske Arbejdere dømmes til Døden, mishandles til Døde, vansmægter i Koncentrationslejre, Fængsler og Tugthuse, vajer i de russiske Havne, uden at det i mindste Maade anfægter Kommunisterne.

T o r g l e r og hans Kammerater, der af Hagekorset sættes under Anklage for at have stukket Rigsdagen i Brand, faar ingen Hjælp fra Rusland. Ingen russisk Jurist har tilbudt de mod Døden kæmpende Ofre sin Bistand som Forsvarer. Verdenskendte og berømte Jurister fra forskellige Lande har taget sig af de Anklagedes Sag og fører en heltemodig Kamp mod Retsløsheden i Tyskland.

Hitler har under Hagekorset indført »*Gidselsystemet*«. Hvorfor benytter Rusland ikke det samme System overfor Hitlers Tyskland, for at gøre en Ende paa Blod- og Terrorregimentet?

Selv den af den socialistiske og af den faglige Internationale i Paris og Brüssel vedtagne *Boykot* mod Hitler-Tyskland blev afvist af den russiske Regering og den »Kommunistiske Internationale«, grundet paa »diplomatiske Betænkeligheder med Hensyn til en saadan Aktions Formaalstjenlighed (Sinn)«.

Denne Sovjetregeringens Beslutning tilsluttede Kommunisterne i Sverige sig (Arbeiterzeitung Nr. 253 af 13. 9. 1933).

Da hele Verden i 1921 oprørtes over Blod- og Terrorregimentet i Spanien, havde Sovjetregeringen og den kommunistiske Internationale endnu ikke faaet saadanne diplomatiske Betænkeligheder. Kommunistisk Internationale vedtog Boykot mod Spanien og opfordrede alle Arbejdere, der var tilsluttet kommunistisk Internationale, til streng Gennemførelse heraf. Det skal ganske vist indrømmes, at S p a n i e n jo heller ikke kom i Betragtning som Maskinleverandør til Sovjet.

Det kan vist være paa sin Plads, at Medlemmer af »Kommunistisk Internationale« bliver erindret om det i 16. Hefte af »K. I.« udkomne Dokument, som har følgende Ordlyd:

Fra Kommunistisk Internationales Eksekutivkomites Møde den 14. Januar 1921.

Kammerat R o s m e r faar Ordet til en særlig Meddelelse vedrørende Boykotten overfor Spanien: ....Arbejdets Konføderation opfordrer alle Landes Arbejdere til — som Tegn paa Protest — fra 15. Januar at erklære Boykot overfor Spanien og ikke at lade nogen Varer passere hverken ind eller ud af Spanien.

R o s m e r stiller Forslag om, paa Kommunistisk Internationales Eksekutivkomites og Fagforeningsraadets provisoriske Bureaus Vegne at opfordre Arbejderne i hele Verden til at gennemføre denne Boykot. Forslaget blev vedtaget.

Til Arbejderne i alle Lande, til alle de Organisationer, der staar tilsluttet Kommunistisk Internationale!

I to Aar har de konstitionelle Garantier været ophævet. Der hersker Belejringstilstand. Arbejderbladene og Forsamlinger er forbudt, Fagforeningerne er opløst. I hundredvis og i titusindvis kastes de mest oplyste af Arbejderne, ja endog de menige Medlemmer af de faglige Organisationer, i Fængsel og prisgives de tyraniske Provins- og lokale Myndigheders Vilkaarlighed.

Og dog har vore spanske Kammerater ikke bøjet sig for Voldsmagten. De har organiseret en Modstand og trods alt formaaet at bevare deres faglige Organisationer og yderligere befæstet Arbejderklassens Solidaritet. Regeringens Voldsforholdsregler har Arbejderne besvaret med Udfoldelse af dobbelt Mod og Tapperhed.

Efter at Bourgeoisiet havde traadt sine egne Love under Fødder, greb de til en Række Forholdsregler, hvoriblandt nogle var af middelalderlig Grusomhed. De bedste og mest oplyste Arbejdere er blevet deporteret til Afrika Mahon og til Øen Minorca i Middelhavet. Andre har man skaffet sig af med ved at transportere dem til deres Hjemsted, og de ulykkelige blev tvunget til at tilbagelægge hele Vejen til Fods og til at udholde de eskorterende Gendarmers Brutalitet.

Men de viger ikke. De optager Kampen mod alle Bourgeoisiets Kræfter.

De anmoder Arbejderne i alle Lande om at staa dem bi i denne haarde Kamp, at forsvare dem mod det, af den ydede Modstand tirrede og til Raseri bragte Bourgeoisi.

Men denne Hjælp maa ydes øjeblikkelig og maa ske i Form af den absolutte Boykotning af alle spanske Produkter. Denne Boykot skal efter vore Kammeraters Ønske, træde i Kraft fra 15. Januar.

Fra den Dag maa Arbejderne i alle Lande nægte at transportere, indlade eller losse Varer, der kommer fra Spanien eller er bestemt til Spanien. De maa nægte at købe noget som helst Produkt af spansk Oprindelse. Isoleret af den øvrige Verden, kompromitteret i deres Barbari ved at faa det stillet til Skue for Proletariatet i alle Lande vil det spanske Bourgeoisi være nødsaget til at kapitulere.

Kommunistisk Internationale og det internationale røde Fagforeningsraad retter den indstændige Opfordring til Arbejderne i alle Lande at efterkomme denne Opfordring fra deres spanske Brødre. Den store Kamp mod Bourgeoisiet, som dette har paatvunget Arbejderne, og som disse hidtil har ført ved egne Kræfter, maa ende med Arbejdernes Sejr. Lad den Hjælp, som de nu saa haardt trænger til, i fuldeste Maal blive dem til Del.

Alle de Kommunistisk Internationale tilhørende Organisationer maa efterfølge den af Spaniens ligeledes Moskva tilsluttede Nationale Arbejderkonføderation rettede Opfordring. Alle Organisationer maa udfolde den nødvendige Propagandavirksomhed, for at sikre et heldigt Resultat af Bevægelsen ....

Lad os vise, at de arbejdendes ved Handling underbyggede Solidaritet er uovervindelig. Leve det spanske Proletariat. Leve de arbejdendes Solidaritet.

Kommunistisk Internationales Eksekutivkomité.
De røde Fagforeningers internationale Raads Bureau.

Det var i 1921. Og 1933? Er *Hitler-Tyskland* et Diktatur, der er lettere at udholde, end det spanske var dengang? Eller har Kommunistisk Internationale siden da ændret de Motiver, der er bestemmende for deres Politik.

»*Komintern og Enhedsfront*«. For sent lært og glemt alt!

Tysklands kommunistiske Parti har ikke begrebet den truende Fare. Siden 1930 har Enhedsfrontspørgsmaalet været under Debat.

Det uafhængige Arbejderparti i England havde bebrejdet Komintern, at den saboterede den tyske Arbejderklasses Enhedsfront. I sit Gensvar søger Komintern at forsvare sig mod denne Anklage. »Tværtimod!« tilraaber Kuusiinen Englænderne: »Da Hitlerbevægelsen var ved at komme frem, hvem var det da, der fremhævede Nødvendigheden af Arbejderklassens samlede Aktion for at bryde Fascismens Magt? Var det ikke Komintern, der foreslog det socialdemokratiske Parti dette?

Forgæves foreslog Tysklands kommunistiske Parti det tyske Socialdemokrati og det tyske faglige Landsforbund Gennemførelsen af antifascistiske Aktioner paa Enhedsfrontens Basis.«

Naar det tyske kommunistiske Parti saboterer Enhedsfronten, saa sker det sikkert ofte mod deres egen Samvittighed og altid stik imod *Fornuften* hos vide Medlemskredse indenfor det kommunistiske Parti.

I »Internationale«s Decemberhæfte af 1931 vender Thälmann sig f. Eks. imod Socialdemokratiets »Trusel« om at lave Enhedsfront med det kommunistiske Parti. Han siger her, at Socialdemokratiet ganske vist ikke er »Hovedfjenden«, men Fascismens »*vigtigste sociale Støtte*«, derfor maa »*Hovedangrebet*« føres mod det. Det var *Hovedproblemet* i den kommunistiske Politik i Tyskland.

Og derpaa gennemhegles de i Partiarbejdet gjorte Fejl:

»Den Kendsgerning, at der f. Eks. i vort revolutionære Arbejde indenfor Fagbevægelsen har kunnet fremsættes Enhedsfrontstilbud fra ledende Steder til nogle af det socialdemokratisk orienterede faglige Landsforbunds (De samvirkende Fagforbund) Distriktsledelser eller til andre af det reformistiske Bureaukratis Instancer (i Ruhrdistriktet), beviser ligeledes, at vor principielle Kamp mod Socialdemokratiet ikke føres med tilstrækkelig Fasthed til at gøre saadanne Fejl umulige«.

Et halvt Aar senere, i samme Tidsskrifts Juninummer 1932 — da man var kommet af med Brüning, men i Stedet havde faaet von Papen — erklærer Thälmann:

»At det i den nye Situation netop var endnu mere nødvendigt indenfor Arbejderklassen at anvende den Strategi, der gaar ud paa at rette Hovedangrebet mod Socialdemokratiet«.

Endvidere hedder det:

»Ikke — Blokpolitik med socialistiske Førere, ikke og ingensinde Enhedsfrontpolitik kun ovenfra, men Enhedsfrontpolitik fra neden ..... vil passe til de Vilkaar, den nuværende Situation byder. Dette udelukker i bestemte Tilfælde og frem for alt ved et Studium af den højere udfoldede Massebevægelse, ikke Anvendelsen af Enhedsfronttaktikken oven fra og neden fra i den revolutionære Betydning«.

(Fortsættes.)

Naar De gør Deres Gødningsindkøb,

bestil da rigeligt

Kalksalpeter NORIG.

Kun Betegnelsen NORIG er ny, men Varen er fremdeles den samme velkendte, hvide, kornede Salpetergødning, der leveres i fine, imprægnerede Specialsække og indeholder 15½ % Kvælstof og 28 % Kalk (svarende til 50 % kulsur Kalk).



Det danske Gødnings-Kompagni.

En hidsig Gaardejer.

I Dronninglund Sogn har Gaardejer Anders Tvedegaard, Dorf, et gammelt Hus inde mod Storskoven, ca. 1 km fra Gaarden med en Stue, et Køkken og et Brændselsrum. Vand var der ikke, skønt de kunde faa Vand paa 3—4 Meter lige ved Huset, — men Beboerne maatte hente det 6—700 Meter derfra inde i Storskoven. Her boede en Familie mod at malke 12 Køer 3 Gange daglig paa Gaarden, og som Betaling fik de 15 Kr. maanedlig og frit Husly. Hvis vi regner med 50 Øre for hver Gang, de malkede, bliver det 30 Kr. maanedlig, de skulde give i Husleje. Forleden var de udeblevne fra Malkning, rasende kørte Far og Søn derover og skældte ud og rev Tøjet i Stykker paa Konen, Manden gik saa imellem, men saa sprang Sønnen til og tildelte ham et Slag under det ene Øje med et Ben, han havde i Haanden, saa Blodet flød ned ad Kinden og sagde, at saadan en Dreng skulde han nok ordne, og saa skulde de være ude af Huset inden Kl. 3 Eftermiddag, de havde ingen Kontrakt, men flyttede straks. Sagen blev meldt til Politiet, saa den hidsige Gaardejer faar sig nok en Bøde baade for Kontraktbrud og for Vold. Vedkommende Arbejder er ikke organiseret, ellers havde der været fri Sagfører for ham. Derfor, Arbejdere, vaagn op, det er paa høje Tid, hvis det ikke skal være Slaveri igen. Meld Jer ind i Landarbejderforbundet til Værn mod saadanne Voldsmænd. Forbundet er altid rede til at hjælpe Eder, derfor kom straks alle, som endnu ikke er organiserede, at vi kan staa samlet alle som een, thi Enighed gør stærk

Medlem Nr. 33580,
Dorf-Ørsø Afdeling.

Sølvbryllup.



Tirsdag den 6. Marts kan Jens Chr. Hansen og Hustru, Skalsbæk, fejre deres Sølvbryllup.

Jens Chr. Hansen, som for Tiden er med i Ledelsen for Otterup Afdeling, har i mange Aar været aktiv Deltager baade i den faglige og politiske Agitation her paa Egnen, ligesom han for Tiden er Medlem af Bestyrelsen for Norup Brugsforening.

Otterup Afdeling ønsker Sølvbrudeparret hjertelig til Lykke i Dagens Anledning med Tak for den svundne Tid.

Hjertelig til Lykke.

50 Aars Fødselsdag.



Fredag den 9. Marts kan Jens Sørensen, Kalø pr. Sakskøbing, fejre 50 Aars Fødselsdag. Fødselsdagsbarnet har fra sin tidligste Ungdom næret en levende Interesse for Organisering af Landarbejderne. Og deltog med Liv og Lyst i en vidtgaaende Husagitation i Tyendebevægelsens varme Dage. Og siden hen gjorde han sig til Talsmand for Oplysningsarbejdet paa Landet, navnlig Aftenskolen og Husflidssagen havde hans Interesse, af sidstnævnte var han Leder en Del Aar. Jens P. Sørensen, der er Formand og Kontrolbestyrer for Taars og Omegns Afdeling og Medlem af Midtlollandskredsens Forretningsudvalg, had i Aarenes Løb beklædt en Række Tillidshverv og er kendt langt ud over de hjemlige Egne.

Gamle Arbejdskammerater ønsker Held og Lykke med fortsat Arbejde til Organisationens og vort Partis Fremme.

Tak for svundne Aar.

A. N. K. J.

En Højremand om Terrorland.

Folketingsmand, Overretssagfører H. F. Ulrichsen, er vendt hjem fra en Studierejse til Tyskland. »Fyns Stiftstidende« har spurgt ham om hans Indtryk:

— I Berlin stod der »Til Leje« overalt, udtalte Ulrichsen til Bladet, der hersker ganske givet en mægtig økonomisk Krise. Byen stagnerer, Jøderne er væk .... og de arbejdsløse i stor Udstrækning sendt i Arbejdslejr. Trafiken paa de tyske Jernbaner er trøstesløs minimal .... bogstavelig talt er Nazister, der skal til Stævner og Møder, de eneste, der rejser, men flotte ser de ud i deres Uniformer ....

Saaledes skildrer altsaa en dansk, konservativ Folketingsmand Forholdene i Terrorlandet. Og han skildrer rigtigt. Men hvorledes kan denne Skildring rime sammen med visse Højreblades mavekrybende Lobhudling af den tyske Terrorregering og dens »Indsats« med Nød, Elendighed og Arbejdsløshed?

Landarbejderkursus i Slagelse.

Vort Forbund har som bekendt i Forbindelse med A. O. F. i den forløbne Vinter afholdt en Række Kursus for Medlemmer af vor Organisation. Søndag den 11. Marts kommer Turen til Slagelse; dette Kursus tegner til, ligesom de øvrige, at vilde blive meget stærkt besøgt. Vi gør opmærksom paa, at Indtegningen til dette Kursus slutter den 2. Marts, og der kan kun tegnes 7 Deltagere fra hver Afdeling.

Kursuset afholdes paa Landmandshotellet i Bredgade.

Møde for Gisselfeld og Holmegaards Skovarbejdere

afholdes paa Hotel »Klostergaarden« Onsdag den 7. Marts Kl. 7½. Repræsentanter fra Forbundsledelsen deltager. Dagsorden: Arbejdsforholdene i de to Skovdistrikter.

Afdelingsbestyrelserne.

Fra Afdelingerne.

Kredsmøde.

Holbæk Amts Kredsorganisation.
Hermed indbydes Formændene for de under Holbæk Amts Kredsorganisation hørende Afdelinger til et Repræsentantskabsmøde paa Hotel Skarridsø, Jyderup, Søndag den 4. Marts Kl. 1 Eftm.
Alfred Kristiansen.

Raklev Afdeling
afholder Dilettantforestilling i Ellede Forsamlingshus Lørdag den 10. Marts Kl. 7½. Der opføres Harald Bergstedts »En Dummepeter« og Erik Bøghs »Tre for een«. Billetpriser a 75 Øre for Dilettantforestillingen med paafølgende Bal. Omegnens Fag- og Partifæller indbydes. Om Eftermiddagen Kl. 2½ afholdes Generalprøve for Børn. Entré 25 Øre.
Udvalget.

Sæby-Buerup Afdeling
afholder offentlig Dilettantforestilling i Buerup Forsamlingshus Søndag den 11. og Onsdag den 14. Marts Kl. 19,30 prc. Generalprøve Søndag den 11. Kl. 15 prc. Kun for Børn. Der opføres: »Tyendets Oprør«, Tidsbillede i 3 Optrin, og »Bøtten vendes«, Lystspil i 3 Akter. Onsdag Aften: Aldersrentenydere gratis Adgang. Efter Forestillingen Bal. **Udvalget.**

Haslev Afdeling
afholder ekstraordinær Generalforsamling paa Akselhus i Haslev Lørdag den 3. Marts Kl. 8 med Forhandling om Ekstrakontingentet samt Beretning fra Møderne i Roskilde og Køge. Mød alle. **Carl Jensen.**

Haarlev Afdeling.
I Henhold til Cirkulære fra Arbejdsløshedskassen fra 3. Februar dette Aar, er der paalignet Medlemmerne et Ekstrakontingent paa 6 Kr. for Heltbetalende og 3 Kr. for Halvtbetalende. Dette Beløb bedes betalt sammen med det ordinære Kontingent for Februar Maaned og sidste Frist er den 25. Marts dette Aar. **Ejnar Kjær.**

Hvidovre-Valby Afdeling.
Alle Medlemmer af Herløv Afdeling, der bor i Hvidovre-Valby Afdelings Omraade og som endnu ikke har flyttet deres Bøger til Afdelingen, maa snarest bringe dette Forhold i Orden. De Medlemmer, der bor i København, hører til Hvidovre-Valby Afdeling, idet Herløv Afdeling ikke har Kontrolsted i København, og alle Henvendelser om Understøttelse og Kontingenthjælp sker til Hvidovre-Valby Afdeling.
Bestyrelsen.

Toksværd Afdeling
afholder Medlemsmøde i Toksværd Forsamlingshus Søndag d. 4. Marts Kl. 2 angaaende Overenskomsten med Toksværd Kommune. Medlemmerne bedes møde talrigt.

Alle Medlemmerne bedes huske, at al Restance til Forbundet skal være betalt inden 25. Marts. De Medlemmer, der til Dato ikke har indbetalt det paalignede Ekstrakontingent, bedes snarest mulig betale, da der ellers ikke vil blive udsendt ordinære Kontingentmærker for Marts Maaned. **Haakon Jacobsen.**

Skibby Afdeling.
For at undgaa at blive slettet af Forbundet, maa al Restance samt Ekstrakontingentet til Fortsættelseskassen være indbetalt til Kassereren senest den 25. Marts.
Vilh. Rasmussen.

Hjertebjerg Afdeling
afholder Medlemsmøde Torsdag den 8. Marts Kl. 7½ i Hjertebjerg Forsamlingshus. Dagsorden: Kontingent og Ekstrakontingentet. Mød nu alle. **Bestyrelsen.**

Landarbejdernes Forsikring Husmændenes Ulykkesforsikr.
omfatter
1) Dagpenge i de første 13 Uger ved Ulykkestilfælde, som ske **paa Arbejdspladsen.**
2) Dagpenge i indtil 1 Aar, samt Invaliditets- eller Dødserstatning ved Ulykkestilfælde, som indtræffer **udenfor Arbejdspladsen.**
Dagpenge udbetales hver 10.—12. Dag. Kulant Behandling.
Indtegning sker ved Henvendelse til Afdelingsbestyreren.

HJEMMET
Danmarks populæreste Ugeblad.


SKANDINAVIEN AMERIKA LINIE
Dansk Betjening - Dansk Mad
Regelmæssig Afgang fra København af Det Forenede Dampskibsselskabs Skibe.
S/S **„United States"** fra København til Halifax (Canada) og New York 22. Marts.
Alle Oplysninger og illustrerede Brochurer hos Agenterne og vore Kontorer i Aarhus og Aalborg samt
Passager-Afdelingen,
Kongens Nytorv 8, København K
Telefon 4700.

Billige Skjorter
svære slidstærke, alle Størr.
Kr. 1.80
Vi garanterer Tilfredshed eller Tilbagebetaling.
Katalog sendes paa Forlangende.
Sækkelagerets Varehus
St. Annæplads 10, København K.

2000 Par lange Militærstøvler,
nyforsaalede med Kærnelæder, 7—8 Kr. Med nye Træbunde, 6—7 Kr. Nr. eller Omrids af Foden. Hvad ikke passer om byttes. Efterkrav plus Porto.
C. Rytkjær, Ndr. Fasanvej 42. København F.



Syge- og Begravelseskassen „FREMTIDEN"
Statsanerkendt.
Hovedkontor: **Nørrevold 15, København.**
Overflytningsret! Kontingentopkrævning!

Gummi Varer sendes diskret pr. Efterkrav eller mod Frimærker **Billigst i Danmark. — Varer med 4 Md. Garanti: 3 Ds. 5 Kr. 1 Ds. 2 Kr. Grosserer Magnus Hansen, Kjøbenhavn - Brh.**

Støt vore Annoncører!

Gunderslev Afdeling
afholder offentlig Foredrag i Skelby Forsamlingshus Lørdag den 3. Marts Kl. 7½ af Lærer Ellekilde, Næstved. Emne: Socialreformen. Efter Foredraget Oplæsning og Fremvisning af Lysbilleder. Entré 25 Øre. **Chr. Wulff.**

Skelby socialdem Forening
afholder 25 Aars Jubilæum Søndag den 11. Marts Kl. 7 i Skelby Forsamlingshus. Der begyndes med fælles Kaffebord; derpaa Foredrag af Folketingsmand N. Andreasen og til Slut Bal. Omegnens faglige og politiske Foreninger samt Medl. af D. s. U. indbydes. Billeter faas ved Indgangen a 1,00.
Chr. Wulff.

Sludstrup Afdeling.
Medlemmerne gøres herved opmærksom paa, at der er paalagt et Ekstrakontingent til Fortsættelseskassen paa 6 Kr. pr. heltbetalende og 3 Kr. pr. halvtbetalende Medlemmer, som skal betales inden 15. Marts til Kassereren. Samtidig gøres opmærksom paa, at al Restance maa være betalt inden 25. Marts, da det ellers vil have Slettelse til Følge. **Johs. Jensen.**

Hyllinge Afdeling
indbyder herved sine Medlemmer til ekstra Generalforsamling paa Hotel »Hyllinge« Lørdag den 3. Marts Kl. 8. Dagsorden: Valg af ny Kontrolbestyrer. Medlemmerne bedes huske paa, at vi nærmer os den 25. Marts, hvor alt skydigt Kontingent samt Ekstrakontingent gerne skulde være betalt, for at undgaa Slettelse.
Bestyrelsen.

Næstelsø-Mogenstrup Afdeling
samt Socialdemokr. Forening afholder en Sammenkomst i Brandelev Samlingshus den 7. Marts Kl. 7 Aften. Der indledes med Tale af Journalist Hans Jensen, Næstved, samt Koncert og Bal. Musik: Espensens Trio, Næstved. Entréen er 1 Kr. pr. Familie og 1 Kr. for unge over 16 Aar.
Valdemar Jacobsen.

Magleby (Møen) Afdeling
afholder Møde i Forsamlingshuset Mandag den 5. Marts Kl. 7½.
De Medlemmer, der ønsker at søge Kommunen om Hjælp, bedes møde nævnte Aften eller henvende sig til Formanden forinden.
Medlemmerne erindres om at alt Kontingent og Restancer skal være indbetalt til Afdelingen inden den 25. Marts.
Kristian Holm.

Tjæreby Afdeling.
Al Restance og Ekstrakontingent maa indbetales snarest til Kassereren eller Kontrolbestyreren. **Carl Petersen.**

Aversi-Tybjerg Afdeling.
Da der paa Generalforsamlingen den 17. Februar blev vedtaget at indsende en samlet Ansøgning til Sogneraadet om Hjælp til Betaling af Ekstrakontingentet, gøres Medlemmerne herved opmærksom paa, at Sogneraadet har nægtet at anerkende denne Ansøgning, da der forlanges enkeltvis Ansøgning. Skema og nærmere Oplysninger om Maaden at søge paa, kan for de Medlemmer, der bor i Tybjerg Kommune, faas hos Socialudvalgets Formand, Tømrer Henriksen Tybjerglille. **Hans Christiansen.**

Hillerød Afdeling.
Medlemmerne gøres opmærksom paa at alt Kontingent saavel ordinært som det for Februar paalignede Ekstrakontingent maa være indbetalt til Afdelingen senest 30. ds. for at undgaa Slettelse.
Jens P. Andersen.

Tune Afdeling.
De Medlemmer, som ikke har betalt Ekstrakontingent, maa snart komme og betale hos undertegnede. Samtidig gøres opmærksom paa, at alt Kontingent og Restancer maa være betalt inden 25. Marts.
Oluf Christiansen.

Thestrup Afdeling.
De Medlemmer, som staar til Restance, bedes huske at betale alt skyldigt Kontingent inden 31. Marts, da det ellers har Slettelse til Følge. Det gælder ogsaa Ekstra-Kontingentet. **Kassereren.**

Stensved Afdeling.
Socialdemokratisk Forening indbyder til en Foredragsrække om Socialreformen. Der begyndes Torsdag den 8. Marts Kl. 8 og fortsættes Torsdagene d. 15. og 22. Foredragsholdere er Sogneraadsmedlemmerne Gothell og Schumacher.
Søndag den 4. Marts Kl. 4. Eftm. politisk Møde. Folketingsmand Villumsen taler om Kriseforliget og den politiske Situation i Øjeblikket. Alle Møder holdes paa Stensved Hotel. Mød talrigt. P. F. V.
Peter Jacobsen.

Holtug-Gjorslev Afdeling
har afholdt ekstraord. Generalforsamling i Holtug Forsamlingshus Lørdag d. 24. Februar, hvor Michael Jensen, Raaby, valgtes til Kasserer. **Michael Jensen.**

Snesere Afdeling
afholder ekstraordinær Generalforsamling Lørdag den 3. Marts Kl. 7½ paa Tappernøje Kro, hvortil Baarse og Everdrup Afdelinger indbydes. Mød nu talrigt frem, saa vi faar et godt besøgt Møde ud af det.
Hans Petersen.

Halsnæs Afdeling.
Medlemmerne gøres opmærksom paa, at der skal betales et mindre Ekstrakontingent til Fortsættelseskassen før Kontingentmærker for Marts kan udstedes. Husk, at Restance pr. 31. Marts er det samme som Slettelse. Kontroltiden er fra 10½—11½. Husk at møde til Tiden og overholde Reglerne. Samtidig gøres opmærksom paa, at ingen vil faa anvist Arbejde, naar de har ulovlig Restance. **Bestyrelsen.**

Store Hedinge Afdeling.
Medlemmernes Opmærksomhed henledes paa, at alt Kontingent samt alle Restancer skal være indbetalt til Afdelingens Kasserer til den 25. Marts, da det ellers har Slettelse til Følge. **Carl Jensen.**

Thorslunde-Ishøj Afdeling.
Medlemmerne bedes huske, at al Restance til Forbundet skal være betalt inden 31. Marts. Dette gælder ogsaa det paalignede Ekstrakontingent. **Peter Petersen.**

Redaktør: Marius Olsen. — A/S P. Hansens Bogtrykkeri, Gasværksvej 8. København V.

LANDARBEIDERBLADET
SJÆLLAND

ORGAN FOR LANDARBEIDERFORBUNDET I DANMARK.

Nr. 10. Fredag den 9. Marts 1934. 20. Aargang.

To vigtige Datoer

eller

den nærmeste Tids Krav for Landarbejderne.

Vi nærmer os nu to meget vigtige og betydningsfulde Datoer for Landarbejderne og deres Organisation, nemlig den 31. Marts, hvor alle Restancer skal være betalt, og den 1. Maj, Skiftedagen, hvor Landarbejderne i stort Tal sælger deres Arbejdskraft for Sommeren.

At Landarbejderne staar samlede og godt rustede disse to Dage ved vi betyder meget for deres Livsvilkaar i de kommende Dage.

Derfor maa vi ogsaa rettidig ruste os til at overvinde de Vanskeligheder, som taarner sig op, og som skal overvindes, om Landarbejderne atter skal blive i Stand til at kæmpe sig fremad.

Vi har i det forløbne Aar oplevet

en mægtig Fremgang

for Landarbejdernes Organisation. En Fremgang, som ogsaa er fortsat gennem de sidste Maaneders store Vanskeligheder. Men denne store Fremgang har ogsaa medført, at vi den 31. Marts staar med Tusinder af nye Medlemmer, som ingen Understøttelsesret har i Kassen, og som derfor ofte har de største Vanskeligheder med at betale deres skyldige Kontingent.

Overfor disse Tusinder af Kammerater maa vi dog understrege, at det er nødvendigt, at de

samler al deres Kraft om

at faa betalt det skyldige Kontingent til 31. Marts eller til de første Dage i April Maaned, ellers glider de atter ud af Forbund og Arbejdsløshedskasse, og alt det Kontingent, de har betalt, er forgæves bragte Ofre. Saa skal de atter begynde forfra, og det betyder, at de heller ikke til næste Vinter har sikret sig Ret til Understøttelse i Tilfælde af Arbejdsløshed.

Klarer de derimod nu deres Forpligtelser pr. 31. Marts, ja saa er de

kommet over det værste

og kan til den kommende Vinter være sikret Understøttelse fra Arbejdsløshedskassen i Tilfælde af Arbejdsløshed.

Det er det tunge Tag, der nu skal tages for at komme op over Bakken, og naar de først har naaet de 12 Maaneders Medlemsret, bliver Kaarene og Kampen for Tilværelsen ligesom lettere. Saa staar de ikke ene og hjælpeløse, og er ikke længere underkastede Sogneraadenes Forgodtbefindende, saa har de baade Organisation og Understøttelse i Ryggen overfor Tidens vanskelige Kaar.

Derfor gælder det

om vi alle tager os voldsomt sammen til at tage dette voldsomme Snuptag at bringe alle Organisationens Medlemmer over den 31. Marts. Dertil skal Afdelingsbestyrelser og Opkrævere bidrage, og dertil skal Medlemmerne selv bidrage.

Afdelingsledelser og Opkrævere ved at iværksætte den mest systematiske og energiske Kontingentopkrævning hos alle Medlemmer, hvor ingen faar Fred før deres Kontingent til 31. Marts er betalt, og hvor man maa søge at hjælpe de Medlemmer, som ikke kan skaffe Pengene til Kontingenthjælp fra Kommunen.

Det er i de paagældende Kammeraters egen Interesse, at dette Forhold bringes i Orden, og de Tusinder af Kammerater, vi ved haandfast og dygtig Optræden redder fra at blive slettede for Restance, vil til næste Vinter takke os derfor og have Glæden deraf.

Derfor skal Parolen for vort Arbejde i disse Dage være: ikke et af Forbundets Medlemmer maa falde for Restance den 31. Marts.

Ved fælles Hjælp skal alle bringes over den 31. Marts.

Overfor de

Kammerater, som er arbejdsløse

eller som har en meget ringe Fortjeneste, saa de ikke selv kan betale, understreger vi, at de i Henhold til Arbejdsløshedslovens § 13, Stk. 4, har Ret til uden Fattighjælps Virkning, at erholde Kontingenthjælp fra Kommunen, svarende til Halvdelen af Kontingentet til Arbejdsløshedskassen, saavel ordinært som ekstraordinært Kontingent.

Og Kommunerne har

i Henhold til Loven baade en Pligt til og en Interesse i at hjælpe saadanne Arbejdere til at faa betalt deres Kontingent til Arbejdsløshedskassen.

Thi glider disse Arbejdere ud af Arbejdsløshedskassen, saa bliver det Kommunen som foruden at maatte betale fuldt Tilskud til Arbejdsløshedskasserne, tillige kommer til at betale al

Understøttelse til de uorganiserede arbejdsløse, og det bliver mange Gange mere end den Kontingenthjælp, som kræves af de Arbejdsløshedsforsikrede.

Det maa man henlede Sogneraadenes Opmærksomhed paa, naar man forhandler med dem om Kontingenthjælp.

Det maa understreges,

at Socialreformens Krav og Forudsætninger er, at Arbejderne skal forsikre sig mod Arbejdsløshed, og at det er Kommunens Pligt ved Kontingenthjælp at hjælpe de Arbejdere, som ikke selv kan skaffe hele Kontingentet, og at de Kommuner, som undlader dette og derved tvinger Arbejderne ud af Arbejdsløshedsforsikringen, bliver straffede med, at de desuagtet maa betale fuldt Tilskud til Arbejdsløshedskasserne for de Arbejdere, der er organiserede i andre Kommuner paa Land og i By.

Der er saaledes ikke en eneste Kommune, som faar en Øre mindre at betale i Tilskud til Arbejdsløhedskasserne ved at holde sine egne Arbejdere udenfor disse — tvertimod de kommer til at betale dobbelt, nemlig først Tilskudet til de i andre Kommuner organiserede Arbejdere og dernæst Understøttelse til deres egne uorganiserede. Saaledes er

Reglerne efter den nye Socialreform,

og dette skal vi lære Sogneraadene at forstaa, thi saa forstaar de ogsaa, at de selv er økonomisk interesserede i at deres Arbejdere alle er arbejdsløshedsforsikrede og i at de ikke bliver slettede for Restance.

Altsaa samler vi Kræfterne og sætter ind med et energisk Arbejde paa alle Fronter for at klare alle Restancer pr. 31. Marts.

Der maa straks sættes Gang i Kontingentopkrævningen. Hvert enkelt Medlem, som staar til Restance, maa straks betale saa stor en Del af denne, som han evner, thi skyder vi det altsammen ud til sidst i Marts, skal det nok vise sig, at der er alt for mange, som ikke i sidste Øjeblik kan skaffe Pengene, og som derfor glider ud til Skade og Fortræd for sig selv som for Landarbejdernes Sag i det hele taget.

Oscar Levinsen.

Giv Agt!

Forinden Arbejde søges eller overtages hos Forpagter Clausen, Højstrup, bedes man henvende sig til Formanden for Frøslev Afd., Jens Peter Frandsen, Gevnø, St. Hedinge, hvor nærmere Oplysninger kan indhentes.

Jens Peter Frandsen.

Kommunalrubriken.

Under denne Rubrik vil der i Fremtiden kunne optages Spørgsmaal fra vore Medlemmer angaaende Fortolkningerne af sociale og kommunale Love. — Spørgsmaalene bedes formuleret saa kortfattet som muligt, og hvis der er flere Spørgsmaal, bedes disse nummereret. Svarene skal da blive afgivet her i Bladet i samme Orden og saa hurtigt det kan lade sig gøre. — Spørgsmaalene bedes underskrevet med Medlemmets Nr., Navn og Adresse.

Spørgsmaal: Kan jeg faa Hjælp efter Enkemandsparagraffen. Det drejer sig om Hjælp til Tøj til mine 2 Drenge paa henholdsvis 14 og 11 Aar.

Medl. Nr. 2444.

Svar: Ja, hvis Sogneraadet skønner, at Forudsætningerne for at faa Hjælp efter Loven er til Stede, kan der tilstaas Hjælp efter § 224 i Lov om offentlig Forsorg, og der skal i saa Fald ydes det fastsatte Beløb i Henhold til Loven. — Indtægtsgrænsen for at have Ret til at faa Enkebørnspenge udbetalt, udgør ca. 1100 Kr. i Landkommunerne.

Klage over en truffen Afgørelse kan evt. sendes Amtsmanden.

— — —

Spørgsmaal: 1) Kan Kommunen nægte en arbejdsløs Kød- og Margarinekort, fordi han er Enkemand. Det bemærkes, at der er baade Enker og Enkemænd, som har faaet. — 2) Er der nogen bestemt Regel for hvor mange Kød- og Margarinekort en Familie paa 6 Personer kan tilkomme, da jeg faar 4 Kødkort, 4 Margarinekort pr. Maaned. Medl. Nr. 17346.

Svar: 1) Nej, enhver trængende Person indenfor Kommunen har lige Ret til at faa Kød- og Margarinekort.

2) Nej, en Kommune har selv Ret til at fordele det dem tilkommende Beløb til Kød- og Margarinekort over en længere eller kortere Periode af Vinteren eller Tiden indtil Oktober 1934, og Kommunalbestyrelsens Afgørelse desangaaende kan ikke indankes for højere Myndigheder.

— — —

Spørgsmaal: Da jeg er indtraadt i Forbundet fra 1. September 1933 og er arbejdsløs, har jeg indsendt Skema med Ansøgning om Socialhjælp og fik det Svar, at jeg maatte slaa 1½ kbm Sten ugentlig, hvorfor jeg faar 10 Kr. 50 Øre. Kan jeg saa ikke tilkomme lidt Understøttelse alligevel. Jeg er ugift og har ikke tjent noget længe. Medl. Nr. 33006.

Svar: I Henhold til Socialloven har Kommunerne ingen Ret til at forlange Arbejde udført for Understøttelsen, og det maa derfor være en Forudsætning, at naar Kommunen anviser Arbejde til tarifmæssig Betaling, ikke samtidig giver dette Arbejde en Begrænsning som den anførte, idet Kommunen, naar den ikke har mere Arbejde, maa yde Understøttelse. Der bør derfor klages til Amtmanden over det skete.

— — —

Spørgsmaal: Kan en Kommune, der kun yder den Part til Margarinekortene, som Loven byder den skal yde, forlange, at Margarinen skal købes i den Kommune, hvor Kortene er udstedt? Forespørgeren har ca 2 km til nærmeste Købmand i Kommunen, hvor Margarinen forlanges købt, men bor kun 2 Minutters Gang fra Købmand i en anden Kommune, hvor jeg ellers handler. Medl. Nr. 102996.

Svar: Det er en meget almindelig Fremgangsmaade fra Kommunens Side, og der er sikkert intet at stille op, selv om man jo kan komme ud for den Slags Ubehageligheder som nævnt. Det er jo, som der staar i Loven Kommunalbestyrelsen, der ene administrerer Loven, idet § 5 lyder saaledes: En Kommunalbestyrelses Afgørelse af Spørgsmaalet om, og i bekræftende Fald i hvilket Omfang der skal ydes en Person Hjælp i Henhold til dette Kapitels

Naar De gør Deres Gødningsindkøb,

bestil da rigeligt

Kalksalpeter NORIG.

Kun Betegnelsen NORIG er ny, men Varen er fremdeles den samme velkendte, hvide, kornede Salpetergødning, der leveres i fine, imprægnerede Specialsække og indeholder 15½ % Kvælstof og 28 % Kalk (svarende til 50 % kulsur Kalk).



Det danske Gødnings-Kompagni.

Bestemmelser, kan ikke indankes for højere Myndighed.

Spørgsmaal: Da jeg har andraget Det sociale Udvalg om Hjælp til Betaling af mine Kreditforeningsrenter, og det ikke lader til, at man vil hjælpe mig, vil jeg spørge om, i hvilken Paragraf i Socialreformen jeg kan finde Oplysning om, hvad Loven byder? Medl. Nr. 21677.

Svar: I Paragraf 30, Stk. 2, fra sidste Semikolon, hvor der staar: Det er ligeledes udelukket at yde Hjælp til Betaling af Gæld, herfra dog under særlige Omstændigheder undtaget Husleje og Prioritetsrenter, naar en trængende derved kan bevare sin Bolig.

— — —

Spørgsmaal: Naar en Kone faar Invaliderente og har faaet det i 2 Aar og der er 4 ukonfirmerede Børn i Ægteskabet, hvormeget kan hun saa tilkomme nu. Hun fik efter den gamle Lov 45 Kr. maanedlig. Det sociale Udvalg har regnet ud, at hun nu med Børnetillæg kan tilkomme 55 Kr. 25 Øre. — Det bemærkes, at hun lider af Blindhed. Medl. Nr. 39936.

Svar: I Henhold til Paragraf 73 i Lov om Folkeforsikring kan Renten intet Aar nedsættes med mere end 10 pCt. for tidligere Invaliderentenydere, i ovennævnte Tilfælde altsaa ikke under 41 Kr. 75 Øre pr. Md. for indeværende Aar — dertil kommer Børnetillægget, som for 4 Børn udgør 19 Kr. pr. Maaned, ialt 60 Kr. 75 Øre pr. Maaned.

Da vedkommende efter det opgivne desuden lider af Blindhed, bør man forsøge at faa Blindetillæget. Andragende herom indgives gennem det sociale Udvalg til Invalideforsikringen, og Blanketter faas hos det sociale Udvalg.

— — —

1. Kan en Kone, der er fyldt 65 Aar i Juni, faa fuld Aldersrente; hun lider af kronisk Sygdom, har et daarlig Ben, hendes Arbejdsevne er betydelig nedsat. Har Lægeerklæring.

2. Hvor meget kan hendes Mand faa i Aldersrente, han bliver 79 Aar i Juni, har faaet Aldersrente fra han var 65 Aar, det bemærkes, at hans Synsevne er sat ned til under 1/3 af det normale, og han lider tillige af total Døvhed. Lægeerklæring haves paa at de ikke maa være alene.

3. Kan de faa Hjælp til at holde Pige? Hvor skal man henvende sig desangaaende?

Medl. Nr. 46048.

Svar:

1. og 2. Svaret kan sammenfattes under et, idet de ikke kan faa Aldersrente som Enkeltpersoner, men skal have som Ægtepar 55 Kr. pr. Maaned, idet Manden jo har begyndt at faa Aldersrente fra 65 Aars Alderen og det er Begyndelsesaaret, der er det afgørende.

3. Der kan kun ydes vedkommende personlige Tillæg i Henhold til § 40, Stk. 5.

Sommerens Kursus for 1934.

Oplysningsforbundets Ledelse har allerede fastsat Terminerne for Sommerens forskellige Kursus. Planerne omfatter en Række interessante Kursus. Foruden de fra tidligere Aar kendte, er der i Aar planlagt et Par helt nye Kursus. De endelige Planer er ikke helt i Orden endnu, men omkring Midten af Marts Maaned vil de endelige Sommerplaner for samtlige Kursus foreligge.

Vi ved af Erfaring fra tidligere Aar, at Organisationerne og deres Medlemmer meget gerne ønsker at vide Tiderne for de forskellige Kursus saa tidligt som muligt. Det er under Hensyn hertil, at der allerede nu gives Meddelelse om Sommerens planlagte Kursus.

Der afholdes i Aar ikke mindre end 3 8-Dages Fagforeningskursus:

1) Roskilde Højskole 1.—7. Juli.
2) Roskilde Højskole 22.—28. Juli.
3) Esbjerg Arbejderhøjskole 12.—18. Aug.

Undervisningsplaner for disse Kursus vil følge de samme Retningslinier, som var gældende ved sidste Aars Kursus. Deltagerprisen er 30 Kr.

Socialreformen har samlet meget stor Interesse alle Steder i Landet. De sociale Udvalg har haft et vanskeligt og omfattende Arbejde at bestride. Det store Lovkompleks kan ikke finde sit endelige praktiske Leje lige paa een Gang. Til Støtte for de mange Mennesker, der arbejder med og er interesseret i Socialreformen, har A. O. F. planlagt to sælige Kursus til Gennemgang og Behandling af Socialreformen. Kyndige Folk vil blive Ledere og Foredragsholdere. De to Kursus afholdes saaledes:

1) Roskilde Højskole 10.—16. Juni.
2) Esbjerg Arbejderhøjskole 5.—11. August.

Vi regner med at kunne faa begge disse vigtige Kursus fyldt til sidste Plads. Deltagerprisen er 30 Kr. for Kost, Logi og Undervisning.

Der afholdes ogsaa i den kommende Sommer et Kursus i socialistisk Kulturarbejde. Det er fastsat til Afholdelse paa Roskilde Højskole i Tiden fra 5.—11. August. Planen omfatter et Program, hvis Hovedlinier er kendt fra de mange tidligere afholdte Kursus. Ogsaa her er Deltagerprisen 30. Kr.

De to helt nye Kursus vil formentlig kunne paaregne meget stor Opmærksomhed. Det drejer sig for det første om et specielt Kvindekursus, der afholdes paa Roskilde Højskole fra den 27. Maj til 2. Juni. Hensigten med dette Kursus er at samle interesserede Arbejderkvinder fra hele Landet til Behandling af en Række for Kvinderne livsvigtige Spørgsmaal. Alle Sider af Kvindernes Interesseomraader vil blive taget op paa Kursusprogrammet. Oplysningsforbundet vil bestræbe sig for at tilretelægge et Kursus, der i alle Henseender vil være i Stand til at vække Interesse hos Arbejderklassens mange Kvinder. Prisen for Deltagelse er 30 Kr. for Kost, Logi og Undervisning.

Det andet Kursus er et Skolekursus, der i særlig Grad henvender sig til Lærere, Lærerinder og andre Skoleinteresserede saavel i By som paa Land. Ogsaa dette Kursus faar Husrum paa Roskilde Højskole, og Ledesen af det vil blive overtaget af Forstander Hj. Gammelgaard. Tiden for dets Afholdelse er fastsat fra 29. Juli—4. August. Det vil sige, at det falder i Skolernes ordinære Sommerferie — og Slutningen af denne — saaledes, at der forhaabentlig er mange af vore Skolefolk Landet over, som melder sig som Deltagere i dette Kursus, der er det første af denne Art indenfor vort Oplysningsarbejde. Det koster 30 Kr. for Undervisning og Ophold. Der er Plads til 100 Deltagere paa Roskilde Højskole.

Foruden de her nævnte Kursus kan vi oplyse, at Det kooperative Sommerstævne afholdes paa Hindsgavl fra den 19.—25. August.

— — —

Vi forventer, at den kommende Sommer maa blive en Rekordsommer hvad angaar Deltagerantallet til vore Kursus. Vi raader over to gode og fortræffeligt indrettede Højskoler, som er velegnede til vore Sommerkursus.

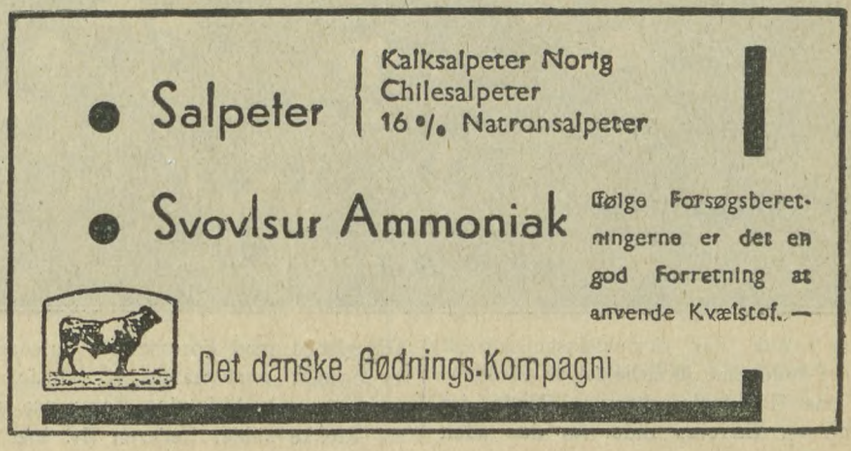

Fra Arbejdsløshedskassen.

Arbejdsløsheden den 2. Marts 1934.

Ovennævnte Dato fandtes der ialt her i Landet 123,587 arbejdsløse tilmeldt de offentlige Arbejdsanvisningskontorer. Heraf var 9,964 uorganiserede. Dette betyder en Nedgang i Arbejdsløsheden paa 3,179 fra sidste Uge.

Af Landarbejdere fandtes der ialt 12,018, hvoraf 500 var uorganiserede.

Af vor Arbejdsløshedskasses Medlemmer var 11,446 arbejdsløse, hvilket betyder en Nedgang paa 145 fra sidste Uge.

Til Kontrolbestyrerne.

Gennem Indkaldelse af Fagbøger og foretagen uanmeldte Revisioner fra Hovedkontoret paa Kontrolstederne har vi konstateret, at ikke alle Kontrolbestyrere følger Reglerne, der bl. a. staar anført paa den røde Plakat til Ophængning i Kontrollokalet om Kontingentbetaling og Mærke i Bogen inden Udbetaling af Understøttelse for den paagældende Maaned. Da den Slags ofte volder baade de arbejdsløse og paagældende Kontrolbestyrer Ubehageligheder, indskærpes, at foran omskrevne Regel nøje overholdes.

En Betingelse for at Kontrolbestyreren kan udbetale Understøttelse f. Eks. Lørdag den 10. Marts er, at paagældende Medlem for det første har Mærke og Ekstrakontingentmærker i Bogen for Februar, og desuden at han mindst har et halvt Mærke i Bogen for Marts.

Adskillige Afdelinger har tidligere haft sørgelige Erfaringer af, at Kontrolbestyreren ikke har fulgt den gældende Regel, derved at et Medlem enten er død, bortrejst eller har ladet sig slette for Restance, og at Kontrolbestyreren eller Afdelingen af sin Kassebeholdning da har maattet tilbagebetale den af Kontrolbestyreren uretsmæssig herfra rekvirerede og til Medlemmet udbetalte Understøttelse uden Mærke i Bogen.

Ekstrakontingentet.

Paa Foranledning af, at enkelte Afdelinger og nogle kommunistisk indstillede Medlemmer har indsendt Protestskrivelser mod det udskrevne Ekstrakontingent undlader vi ikke at gøre opmærksom paa, at vi alene i de sidst forløbne 3 Maaneder nemlig, Debr. 33, Januar og Februar 34 har udbetalt ialt 1 Million 452 Tusinde 480 Kr. i Understøttelse, og at det udskrevne Ekstrakontingent formentlig vil indbringe ca. 160 Tusinde Kr., hvoraf formentlig tilstrækkeligt tydeligt ses, at det udskrevne Ekstrakontingent vel kan være et stort Beløb for vore fattige Medlemmer at betale, men at det samlede Beløb dog kun andrager ca. $^1/_{10}$ af det Beløb, der er udbetalt til Medlemmerne alene i de sidst forløbne 3 Maaneder.

Da man jo ikke har Lov til at lave falske Penge, og Arbejdsløshedskassen derfor kun har de Beløb, der indgaar fra Medlemmerne og de deraf følgende offentlige Tilskud, er det jo givet, at Arbejdsløshedskassens Krav om Bidrag fra Medlemmerne altid maa staa i nøje Forhold til Medlemmernes Krav om Penge fra Arbejdsløshedskassen, men

Traktorførerkursus.



Atter i Aar har Arbejdsløshedskassen haft et Hold paa 30 arbejdsløse Medlemmer paa Traktorførerkursus. Baade fra Elevers og Læreres Side var der udelt Tilfredshed med Forløbet af Kursuset. — Vi bringer ovenstaande et Billede, taget ved Kursusets Afslutning. Foran paa nederste Række sidder Lederen Hr. Ing. Balle og Sekretær i Teknologisk Institut Frk. Saabye flankeret af Kassens Formand Sofus Westergaard og Sekretær Carl Broløs samt nogle af Lærerne ved Kursuset.

at Situationen ikke er haabløs, men at mange Ting tyder paa betydelig Bedring i Arbejdsløshedskassens financielle Stilling, er der jo gjort Rede for i det til Afdelingerne udsendte Cirkulære om Udskrivning af Ekstrakontingent.

Gud ved, hvad de kommunistisk indstillede Medlemmer egentligt vilde have sagt, hvis vi til 1. Februar havde været i den Situation, at vi maatte standse Udbetalingerne af Understøttelse paa de blaa Lister, idet Udbetalingerne af Understøttelse paa de røde Lister dermed ogsaa automatisk blev standset for en stor Part af de paa disse Lister opførte arbejdsløse Medlemmer. Det er da ogsaa glædeligt, at saa godt som alle Afdelingers Tillidsmænd og Medlemmer har kunnet forstaa, at der, som Situationen laa, ikke var andet at gøre, end det der er sket, og særligt glædeligt er det at notere, at der allerede er indbetalt betydelige Beløb i Ekstrakontingent til Arbejdsløshedskassen, hvilket jo yderligere er et Bevis paa, at Medlemmerne er indforstaaet med, at det er nødvendigt af Hensyn til vore arbejdsløse Kammerater at tage et ekstra Nap, selv om det for mange kan holde haardt for at skaffe Pengene.

At Kommunisternes svinske Skriverier i Kommunist-Sprøjten ikke har til Formaal at gavne Landarbejderne og styrke deres Organisation, er jo langt de fleste klar over og enig om, og der er derfor ingen Grund til at tage Hensyn dertil, hvad enten de skriver om det nu for Februar udskrevne Ekstrakontingent, eller de maler Spalte op og Spalte ned om det sidste Vinter udskrevne Ekstrakontingent.

Sofus Westergaard.

Landarbejderkursus i Vejle

Den 8. April 1934.

Landarbejderkursuset i Horsens den 25. Februar samlede jo en saa overordentlig Tilslutning og Interesse, at vi saa os nødsaget til at sende en Del af de sidst tilmeldte Medlemmer Afbud. Og for at give disse og andre interesserede Lejlighed til at deltage i et Kursus i indeværende Sæson, har vi besluttet at afholde endnu et i Vejle for Medlemmer i denne Del af Landet. Men vi gør opmærksom paa, at Medlemmer, der har deltaget i Kursuset i Horsens, ikke vil kunne regne med at faa Adgang til Kursuset i Vejle, med mindre det viser sig, at Tilslutningen fra Medlemmer i de sydligere liggende Afdelinger bliver for ringe.

Vi har altsaa besluttet at afholde et Kursus i Vejle den 8. April paa Arbejdernes Forsamlingsbygning, og vi har til Afdelingerne i Horsens, Vejle og Kolding-Bramminge Kredsorganisationer fremsendt Rundskrivelse og Tegningsliste til dette Kursus. Fra Afdelingerne kan der paa Skemaet tilmeldes indtil 7 Deltagere, som alle maa være Medlemmer af Landarbejderforbundet. Tegningslisten skal være Forbundskontoret i Hænde senest Tirsdag d. 27. Marts, og vi beder Afdelingerne overholde denne Frist.

Kommunistisk Politik i Danmark

set paa Baggrund af Begivenhederne i Tyskland.

(Fortsat).

Før Hitlers Udnævnelse til Rigskansler i Januar 1933 er Socialdemokratiets Ledelse klar over den store Fare. Den foreslaar det kommunistiske Parti en »Ikke-Angrebspagt«. Den 24. Januar 1933 svarer »Rote Fahne« herpaa:

»Deres »Raab om Enhed« er Vaabnet mod Arbejderklassens kampdygtige Enhed. At gaa i Brechen for denne Enhed betyder, selv om de socialdemokratiske Arbejdere ikke vil det, at marchere mod Proletariatets revolutionære Masseaktion ....«

I Midten af Februar gentager Socialdemokratiet sit Tilbud, og nu er — hvilken Vending i Løbet af 14 Dage! — »Enhedsfronten« ikke noget »Vaaben mod Arbejderklassens sande kampdygtige Enhed«, men Torgler erklærer sig i »Rote Fahne« beredt til Forhandlinger:

»Det kommunistiske Parti maa sammenknytte Dannelsen af en fælles Enhedsfront mod Fascismen med Kravet om, at de Arbejdere, eller de Organisationer, der skaber Enhedsfronten, virkelig er parate (entschlossen) og deltager aktivt i konkrete Forholdsregler«.

For Rigsretten i Leipzig er det under Domsforhandlingerne mod Torgler uimodsagt blevet hævdet, at der i Rigsdagen var blevet aftalt en Konference mellem Socialdemokratiet og det kommunistiske Parti til Afholdelse paa den efter Rigsdagsbranden følgende Dato. Branden, som forhindrede, at denne Konference kom i Stand, er et vidtlysende Symbol paa den Enhedsfronttaktik, hvis Væsen kan sammenfattes i eet Begreb: »For sent«.

Moskvas »Enhedsfront« i Tjekoslovakiet.

Referat (efter det tjekoslovakiske Dagblad »Socialdemokrat« Nr. 253 af 28. Okt. 1933) fra et Møde afholdt i Wagstadt, Tjekoslovakiet.

Efter at den socialdemokratiske Taler Dr. Franzel (Tjekoslovakisk Socialdemokrati) havde sluttet sin Tale, uden at han med et eneste Ord havde nævnt det tjekoslovakiske Kommunistparti, viste det tjekoslovakiske Kommunistpartis *Sekretær* Luft sig paa Talerstolen:

»I de 15 Minutter, han talte — den til hans Raadighed staaende ½ Times Taletid udnyttede han ikke —, skældte han ud paa Socialdemokratiet, medens han **tog Nazisterne i Forsvar og bittert beklagede sig over Forfølgelsen af Nationalsocialisterne og de Tysknationale, den nægtede Anerkendelse af Borgmestre o. s. v.**«

I sit afsluttende Indlæg paapegede Dr. Franzel, at den kommunistiske Taler her som andetsteds *varetager Fascisternes Interesser,* at Jung (Fører for Nazisterne i Tjekoslovakiet) med Glæde kunde konstatere, hvorledes Kommunisterne fortsatte hans Værk, og at Moskvafolkene jo langt før var parate til at gaa med Nazisterne end med de socialdemokratiske Arbejdere. Men naar de virkelig vilde kæmpe mod Fascismen, kunde de gøre det i Fællesskab med os. I dette Øjeblik raabte Herr Luft:

»Hellere ti Gange med Jung, end een Gang med Jer!

Forsamlingen tog *med Harme* den bemærkelsesværdige Tilstaaelse til Efterretning, og de tilstedeværende tre Dusin kommunistiske Arbejdere tav pinligt berørte af deres Sekretærs Aabenhjertighed.

Vi har nu anført en hel Række autentiske Kendsgerninger, som vil kunne staa for enhver Undersøgelse med Hensyn til deres Rigtighed. Det skal dertil nævnes, at der kan gives langt flere Eksempler af samme Art. Men foreløbig maa det her oplyste vel være tilstrækkeligt.

Mon det ikke kan give de danske Arbejdere og særlig Landarbejderne, som disse Linier særlig er rettet til, noget at tænke paa? Mon ikke Arbejdernes Repræsentanter indenfor Socialdemokratiet og Fagbevægelsen vil høste Anerkendelse for det resultatrige Arbejde, der er præsteret i de seneste Aar?

Mon der ikke er tilstrækkelig mange gamle Landarbejdere, som kan klargøre for de yngre Kammerater, hvorledes det har været tidligere?

Mon ikke enhver Landarbejder, paa hvis Dør en Splittelsesagent banker, vil kunne finde det rigtige Svar at give ham?

Jo! Ved tilstrækkelig Eftertanke og nøje Sammenligning mellem det, der er sket i Italien og Tyskland, og det,

der tidligere er sket og stadig sker i vort eget Land, vil man kunne svare

Jo! Jo! og atter Jo!,

naar man ikke ønsker, at Arbejderklassen paany skal miste, hvad den møjsommeligt har tilkæmpet sig Skridt for Skridt.

Vi ved, at de kommunistiske Frasemagere overalt, men særlig paa Landet, skælder og smælder over Kriseforanstaltningerne.

Hvorfor?

Vi skal blot her henvise til de af den tyske Kommunistfører Thälmann fremsatte Udtalelser, som er anført i det foregaaende; som Supplement hertil skal yderligere nævnes, at Føreren for vore hjemlige Kommunister, Axel Larsen, jo ogsaa under Kriseforhandlingerne i Rigsdagen har erklæret, at det ikke var Kommunisternes Opgave at mildne Krisen, men at deres Interesse tværtimod gik i Retning af en Skærpelse af Krisen.

Det lyder — naar man betragter Axel Larsen som Fører for en Arbejderbevægelse — og det ønsker han jo vel nok at blive anset for at være — paradoksalt og som det rene Vanvid.

Men desværre er det er bitter Sandhed og kan læses i det stenografiske Referat af Rigsdagsforhandlingerne i Aaret 1932—33, Spalte 1720.

Akkurat som i Tyskland!

Man har intet lært af Begivenhederne i Tyskland!

Kommunisternes Hensigt er simpelt hen den, at hjælpe med til at udvide og forøge Elendigheden for derefter at kunne drive sin Propaganda blandt de fortvivlede og nødstedte Mennesker og derved lettere vinde Tilhængere.

Derfor er det, naar man betragter det foranstaaende, ogsaa forstaaeligt, at Kommunisterne ansvarsløst undlod at støtte det af Socialdemokratiet forelagte Lovforslag, der efter sin Gennemførelse gav adskillige Millioner i Ekstrahjælp til de arbejdsløse.

Siden 1929 — altsaa lige siden den overtog Styret i vort Land — har den nuværende Regering virket for at hjælpe de arbejdsløse.

Naar det alligevel varede 2—2½ Aar, inden den kunde gøre noget effektivt i saa Henseende, nemlig samtidig med Gennemførelsen af Kriseloven for Landbruget, skyldes det, at Oppositionspartierne indtil da havde stoppet alle saadanne Lovforslag i Landstinget, men nu var blevet mere medgørlige — ikke mindst under Trykket af den skærpede Landbrugskrise — og ved Regeringens handlekraftige Optræden blev nødsaget til ogsaa at tage positiv Stilling til Spørgsmaalet om Hjælp til de arbejdsløse.

Resultatet af den socialdemokratiske Regerings Politik har været, at der siden 1931 er blevet bevilliget og ydet 130 Millioner Kr. som Ekstrahjælp til de arbejdsløse.

(Fortsættes).

Giv Agt.

Medlemmer af Landarbejderforbundet bedes, forinden de tager Arbejde for Solbjerg-Sundby Kommune, henvende sig til undertegnede Formand for at faa de nødvendige Oplysninger.

Johannes Foldager,
Mellem Jølby, Mors.

Giv Agt.

Arbejdspladser, hvor der ikke foreløbigt kan søges fast Arbejde.

En Del af de Arbejdsgivere, med hvem vi har Overenskomst, har opsagt denne til Ophør 1. Maj. Nu er der ingen Tvivl om, at i hvert Fald nogle af disse Arbejdsgivere helst vil undgaa at forlænge det bestaaende Overenskomstforhold og i Stedet slutte Kontrakter med den enkelte Arbejder, Kontrakter, som rimeligvis i første Omgang vil ligge temmeligt nær op ad Overenskomsten, men som efter kortere eller længere Tids Forløb uvægerligt vil blive forringede snart paa et Punkt, snart paa et andet.

Dette Forhold er de paa disse Gaarde arbejdende Kammerater naturligvis fuldstændig klar over og er derfor fast besluttede paa ikke at træffe nogen Aftale om Vilkaarene for Fortsættelse af Arbejdsforholdet efter 1. Maj før den overenskomstlige Aftale foreligger.

Nu skal disse Kammerater naturligvis være sikre paa, at ikke andre organiserede Arbejdere spilles ud imod dem, ved at de — maaske uden Kendskab til de virkelige Forhold — gaar hen og lader sig fæste hos Arbejdsgiverne, saaledes at disse en skønne Dag kan sige til de gamle Folk og til Forbundet: Tak, vi har ikke Brug for nogen Forhandling om Overenskomst eller lignende, for vi har antaget de Folk, vi skal bruge, og har aftalt Vilkaarene med dem.

Det er derfor ikke tilladt Medlemmer af Landarbejderforbundet at træffe Aftale om Arbejdsforhold for Tiden efter 1. Maj 1934 med nedennævnte Arbejdsgivere før nærmere Meddelelse fremkommer i Landarbejderbladet. Det gælder baade for Medlemmer, der for Tiden arbejder hos de paagældende, men er opsagte eller selv har opsagt, og alle andre Medlemmer. Hvor Overenskomsten er opsagt, men derimod ikke det enkelte Arbejdsforhold, forbliver dette uberørt af de løbende Overenskomstforhandlinger.

Søg derfor ikke foreløbigt Arbejde efter 1. Maj paa de her nævnte Gaarde:

»Engelholm« pr. Baarse (Godsejer Wolff Snedorff).

»Jernbjerggaarden« pr. Slagelse (Spritfabrikkerne).

»Holmegaard« pr. Olstrup (Forp. O. Lawaetz).

»Vogneserup« pr. Regstrup (Godsejer S. Theisen).

»Fladsaa« pr. Næstelsø (Godsejer F. Gasmann).

»Thurebylille« pr. Thureby (Forp. Spandet).

»Ulsegaard« pr. Ulsø (Forp. Neergaard-Dibbern).

»Marienborg« pr. Stege (Inspektør Tuxen).

»Egelykke« pr. Stege (Greve Chr. Moltke).

»Landsledsgaard« pr. Stege (Propr. Henriques).

Endvidere føres for Tiden Forsøg paa at faa oprettet Overenskomst med:

»Højstrup« pr. Rødvig (Forp. Mayretz Clausen).

»Vemmetofte« pr. Faxe (Forp. Egede).

»Bredeløkke« pr. Storehedinge (Propr. Seyer-Hansen).

»Stensbygaard« pr. Stensved (Godsejer Reimann).

Hvad ovenfor er sagt, gælder ogsaa disse 4 Gaarde. V. R.

Hjælpen til de østrigske Arbejdere.

Ved Hjælp af Kanoner og Maskingeværer er den østrigske Arbejderklasse slaaet ned. Dollfuss og hans Medhjælpere har foreløbig sejret. Vore østrigske Klassefæller er Genstand for en eksempelløs Forfølgelse og lider bitter Nød. — Under disse ulykkelige Forhold er det enhver organiseret og klassebevidst Arbejders Pligt at komme dem til Hjælp, saavidt det er gørligt. Den heltemodige Kamp de kæmpede, gjaldt ikke alene dem selv men den internationale Arbejderklasse. I Erkendelse heraf har de socialdemokratiske Partiorganisationer i Danmark foranstaltet en Indsamling til Hjælp for vore østrigske Kammerater. Vi anbefaler vore Medlemmer at deltage i denne Hjælpeaktion efter Evne.

„De skaaner Hjerte og Portemoniks ved altid at blande Kaffen med Richs"

Til det røde Wien!

Knud Becker, Forfatteren til den stærkt omtalte Roman „Verden venter", har paa Opfordring sendt Bladet „Rød Ungdom" nedenstaaende stærke Digt:

I Jesu Kristi og hans Moders Navn,
til Fædrelandets Frelse, Fred og Gavn.

Saa klinger over Wien paa ny Parolen,
det gamle døde, der vil op i Solen.

Vor Tid er ond og spiller ej Sordin,
hvor greb den haardt i unge røde Wien.

Var Krigen Æg fra Rigets Dobbeltørn,
det røde Wien var Fred, var Kvinder, Børn.

I bygged' nyt og stolt med slidsom Haand,
I mured' med paa Verdens nye Aand.

Et tappert Hverdagsfolk, du rødeWien,
i slidsom Kravlen af en Krigs Ruin.

Ak, Forpostfolk med modgangsgarvet Sind
i Midt-Europas Skruestik klemt ind.

I vandt jer By i Krigens sprængte Skyttegrave,
og der var levret Blod paa denne Morgengave.

Nu tromles Ret paa ny af Dumhed, Magt,
der sætter sig paa Rente Haan, Foragt.

Vær stolt Hr. Dollfuss, Fey og Starhemberg,
vær glad enhver forkrøblet Aandens Dværg.

Kanoner vendt i Sprøjt mod Kvinder, Børn,
et Hjerte .... ikke Ho'der mangler Østrigs Ørn.

Hvor er Europas stærke »kristne« Magter,
naar Højfinans og Adel hjemmeslagter?

Et plettet Sværd I stak med »Sejr« i Balgen,
og satte tyk og smudsig Streg med Galgen.

Ak, Rygvindsmag gør alt for let og ofte Ross,
af Uld kan vulkes Tøj, af Undertrykte Trods.

Oh, røde Wien man stjal din Morgengave
og bytted' den med friske Heltegrave.

Din Bror og Søster kvalt i Galge, Krudt og Blod,
et Styrt af hellig Podesaft til Folkets Rod.

Et Træ fra Top til Folkeroden spaltet,
til nye Slægter, Sorg og Ufred saltet.

Dollfuss har fængslet alle socialdemokratiske Sagførere.

For at forhindre de anklagede Ledere i at faa en Forsvarer.

»Social-Demokraten«s Korrespondent i Prag meddeler følgende om den Terrorisme, som Dollfussbødlerne i Østrig har etableret overfor Arbejderbevægelsen.

De tyve fangne Medlemmer af det østrigske Socialdemokratis Hovedbestyrelse, som skal tiltales for Højforræderi, blev forleden overført til Landsretten. De Fangne er blevet anbragt i Enkeltceller. Overførelsen skete i lukkede Biler, for at de Forbipasserende ikke skulde se, hvorledes man behandlede Folk, der sad i deres forskellige Embeder i Kraft af de to Tredjedeles Flertal i Wien. Østrigs første Præsident, Karlt Seitz, gik over Fængselsgaarden med sit hvide Hovede højt løftet. Han saa meget bleg ud. Østrigs første Rigskansler, Karl Renner, der fulgte efter Seitz, er 66 Aar. Den ældste af de Fængslede er den 71-aarige Ellenbogen.

I disse Dage er alle Wiens socialdemokratiske Sagførere blevet fængslet. Man kan gaa ud fra, at det er sket for at forhindre de 20 Anklagede i at faa en Forsvarer efter deres eget frie Valg.

FRA AFDELINGERNE

Sydsjællands Kredsorganisation
afholder Repræsentantskabsmøde Søndag d. 18. Marts Kl. 2 Eftmd. prc. i Folkets Hus, Vinhusgade, Næstved. Til dette Møde indbydes Formændene for alle Afdelinger, som hører under Kredsen. Da Lønspørgsmaalet for Tjenestekarle vil komme til Drøftelse paa dette Møde, anmodes Formændene om at indbyde en eller to Tjenestekarle fra hver Afdeling til at deltage i Mødet. Som foreløbig Dagsorden anføres: 1. Tillidsmandskursus for Landarbejdere paa Roskilde Højskole fra 13. til 19. Maj 1934. 2. Regler for Kredsenes Valg af Kongresdelegerede. 3. Priskurant for kommende Sommer. 4. Drøftelse af Priskurant for Tjenestekarle (eventuelt ogsaa for Daglejerkarle). 5. Agitationen i Foraaret. 6. Eventuelt. Forretningsudvalget holder Møde samme Dag og Sted Kl. 11 Formd.
Chr. W. Holgersen.

Sorø Afdeling.
Da der ingen Opkræver kommer, gøres Medlemmerne opmærksom paa, at al Restance, saavel ordinær som Ekstrakontingent, maa være indbetalt til Kassereren inden den 31. Marts, da det ellers vil have Slettelse til Følge. **Peter Petersen.**

Sludstrup Afdeling.
Medlemmerne gøres herved opmærksom paa, at der er paalagt et Ekstrakontingent til Fortsættelseskassen paa 6 Kr. pr. heltbetalende og 3 Kr. pr. halvtbetalende Medlemmer, som skal betales inden 15. Marts til Kassereren. Samtidig gøres opmærksom paa, at al Restance maa være betalt inden 25. Marts, da det ellers vil have Slettelse til Følge. **Johs. Jensen.**

Thorslunde-Ishøj Afdeling.
Medlemmerne bedes huske, at al Restance til Forbundet skal være betalt inden 31. Marts. Dette gælder ogsaa det paalignede Ekstrakontingent. **Peter Petersen.**

Aversi-Tybjerg Afdeling.
Da der paa Generalforsamlingen den 17. Februar blev vedtaget at indsende en samlet Ansøgning til Sogneraadet om Hjælp til Betaling af Ekstrakontingentet, gøres Medlemmerne herved opmærksom paa, at Sogneraadet har nægtet at anerkende denne Ansøgning, da der forlanges enkeltvis Ansøgning. Skema og nærmere Oplysninger om Maaden at søge paa, kan for de Medlemmer, der bor i Tybjerg Kommune, faas hos Socialudvalgets Formand, Tømrer Henriksen Tybjerglille. **Hans Christiansen.**

Haarlev Afdeling.
I Henhold til Cirkulære fra Arbejdsløshedskassen fra 3. Februar dette Aar, er der paalignet Medlemmerne et Ekstrakontingent paa 6 Kr. for Heltbetalende og 3 Kr. for Halvtbetalende. Dette Beløb bedes betalt sammen med det ordinære Kontingent for Februar Maaned og sidste Frist er den 25. Marts dette Aar. **Ejnar Kjær.**

Halsnæs Afdeling.
Medlemmerne gøres opmærksom paa, at der skal betales et mindre Ekstrakontingent til Fortsættelseskassen før Kontingentmærker for Marts kan udstedes. Husk, at Restance pr. 31. Marts er det samme som Slettelse. Kontroltiden er fra 10½—11½. Husk at møde til Tiden og overholde Reglerne. Samtidig gøres opmærksom paa, at ingen vil faa anvist Arbejde, naar de har ulovlig Restance. **Bestyrelsen.**

Husmandsbrandkassen for Danmark.
(Medlemsantal ca. 130.000. Forsikringssum ca. 1 Milliard Kr. Reserver ca. 1,3 Mill. Kr.)
I Bygningsafdelingen optages: med blødt Tag alle Ejendomme paa Landet, naar Forsikringssummen ved Indtegningen ikke overstiger 30.000 Kr., med blandet Tag, naar den ikke overstiger 40.000 Kr., og med haardt Tag, naar den ikke overstiger 50 000 Kr.
I Løsøreafdelingen optages: Løsøre, saavel i Købstæderne som paa Landet.
I Tyende- og Ungdomsafdelingen optages: Ejendele indtil 2500 Kr.s Forsikringssum, uden Hensyn til, hvor disse befinder sig i Danmark.
Moderate Præmier. Kulant Behandling. Hurtig Afregning.
Nærmere Oplysninger faas ved Henvendelse til Distriktsforstanderne, Sognetillidsmændene eller til Hovedkontoret, Nørrevoldgade 16, København K. Tlf. 383.

GRATIS til alle
voksne Mennesker sendes vor nye Bog „Børnebegrænsningens Mysterier" som giver fuld Besked i alle Spørgsmaal og er rigt illustreret. Sendes tillige med vort store Bog- & Varekatalog gratis og portofrit (i lukket Kuvert mod 25 Øre i Frimærker). **Bogforlaget MINERVA, KøbenhavnV.**

Billige Skjorter
svære slidstærke, alle Størr.
Kr. 1.80
Vi garanterer Tilfredshed eller Tilbagebetaling.
Katalog sendes paa Forlangende.
Sækkelagerets Varehus
St. Annæplads 10, København K.

Gummivarer sendes diskret pr. Efterkrav el. mod Fri mærker. - Billigst i Danmark. - Varer m. 4 Md. Garanti: 3 Ds. 5 Kr., 1 Ds. 2 Kr.
Grosserer Magnus Hansen, Kjøbenhavn - Brh.

Støt vore Annoncører!

Hygiejn. Gummivarer.
Diskret Prøvesending mod 2 Kr. i Frim. Forl. Prisl. Kun gode Varer. Jørgensen. Postbox 223. Kbhvn. V.

Rakløv Afdeling.
Alt skyldigt Kontingent, baade Ordinær og Ekstrakontingent, maa være indbetalt til Kassereren senest den 31. Marts. De Medlemmer, som ikke har betalt senest ovennævnte Dato, vil uden videre Varsel blive slettet. **Bestyrelsen.**

Karise Afdeling.
Al Restance samt Kontingent for Marts Maaned maa være betalt til Opkræverne eller Kassereren inden den 25. Marts. Medlemmer, der ikke retter sig herefter, vil omgaaende blive slettet. Da enkelte Medlemmer endnu ikke har betalt Ekstrakontingent, maa dette Forhold nu ordnes i de nærmeste Dage. **Chr. Olsen.**

Skamstrup Afdeling
afholder ekstraordinær Generalforsamling Søndag den 11. Marts Kl. 2 Eftermiddag i Skamstrup Forsamlingshus. Generalforsamlingen er beslutningsdygtig uanset det mødte Antal Medlemmer.
Johannes Andersen.

Thestrup Afdeling.
De Medlemmer, som staar til Restance, bedes huske at betale alt skyldigt Kontingent inden 31. Marts, da det ellers har Slettelse til Følge. Det gælder ogsaa Ekstra-Kontingentet. **Kassereren.**

Hillerød Afdeling.
Medlemmerne gøres opmærksom paa at alt Kontingent saavel ordinært som det for Februar paalignede Ekstrakontingent maa være indbetalt til Afdelingen senest 30. ds. for at undgaa Slettelse.
Jens P. Andersen.

Skibby Afdeling.
For at undgaa at blive slettet af Forbundet, maa al Restance samt Ekstrakontingentet til Fortsættelseskassen være indbetalt til Kassereren senest den 25. Marts.
Vilh. Rasmussen.

Everdrup Afdeling.
Ved nærværende meddeles, at Kontingent og Kontingentrestancer samt Ekstrakontingent skal være indbetalt til Afdelingen inden 25. Marts. Samtidig gøres opmærksom paa, at Medlemmer, som ikke har betalt nævnte Dato, slettes uden videre Varsel. **Bestyrelsen.**

Toksværd Afdeling
Alle Medlemmerne bedes huske, at al Restance til Forbundet skal være betalt inden 25. Marts. De Medlemmer, der til Dato ikke har indbetalt det paalignede Ekstrakontingent, bedes snarest mulig betale, da der ellers ikke vil blive udsendt ordinære Kontingentmærker for Marts Maaned. **Haakon Jacobsen.**

Amager Afdeling.
Herved anmodes Medlemmerne om at huske at betale alt skyldigt Kontingent senest den 15. Marts, da Kassen skal være i Orden til 1. April 1934.
F. A. Jørgensen.

Præmie-Ballonbal.
Førslev Sogns socialdemokratiske Forening afholder Ballonbal i Sneslev Forsamlingshus Lørdag den 10. Marts Kl. 8. God Musik.
Bestyrelsen.

Kværkeby Afdeling.
Medlemmerne gøres opmærksom paa, at alt Ekstrakontingent saavel som det maanedlige Kontingent skal være indbetalt til Kassereren senest 1. April, for at undgaa Slettelse. **Bestyrelsen.**

Sneslev Afdeling og D. s. U.
afholder Agitationsmøde Fredag den 16. Marts Kl. 7½ i Sneslev Forsamlingshus. Som Talere kommer Sekretær Alfred Petersen, Landarbejderforbundet, og Byraadsmedlem, Typograf Poul Hansen, Slagelse. Alle Medlemmer bedes give Møde og det henstilles til hvert enkelt Medlem om at arbejde kraftigt for at faa saa mange, saavel politisk og fagligt uorganiserede med.
Hans P. Andersen.

Lundby Afdeling.
Medlemmerne gøres opmærksom paa, at alt Kontingent og Ekstrakontingent skal være indbetalt til Opkræveren inden den 25. Marts, og til Kassereren inden den 31. Marts, da det ellers har Slettelse til Følge.
Anders Jensen.

Næstelsø Afdeling.
De Medlemmer, som staar til Restance, og som ikke har betalt Ekstrakontingentet, bedes faa dette i Orden hos Kassereren senest den 25. Marts for at undgaa Slettelse. **Karl Petersen.**

Sæby-Buerup Afdeling
afholder offentlig Dilettantforestilling i Buerup Forsamlingshus Søndag den 11. og Onsdag den 14. Marts Kl. 19,30 prc. Generalprøve Søndag den 11. Kl. 15 prc. Kun for Børn. Der opføres: »Tyendets Oprør«, Tidsbillede i 3 Optrin, og »Bøtten vendes«, Lystspil i 3 Akter. Onsdag Aften: Aldersrentenydere gratis Adgang. Efter Forestillingen Bal. **Udvalget.**

St. Hedinge Afdeling
afholder ekstraordinær Generalforsamling paa Hotel Stevns Lørdag den 17. Marts Kl. 7½. Da der er vigtige Sager paa Dagsordenen, bedes alle Medlemmer give Møde. Dagsordenen bekendtgøres paa Generalforsamlingen, som er beslutningsdygtig uanset de mødtes Antal. **Bestyrelsen.**

Sneslev Afdeling.
Medlemmernes Opmærksomhed henledes paa, at alt Kontingent samt alle Restancer skal være indbetalt til Opkræveren eller til Kassereren senest den 25. Marts.
Hans P. Olsen.

Brorup-Valby Afdeling
anmoder herved sine Medlemmer om at indbetale Kontingent, baade Ordinær og Ekstrakontingent, inden den 25. Marts, da det ellers har Slettelse til Følge.
Johannes Laursen.

Ottestrup-Sorterup Afdelings
Medlemmer anmodes om at indbetale deres skyldige Kontingent, baade Ordinær og Ekstrakontingent, senest den 31. Marts, da Vedkommende ellers vil blive slettet.
Waldemar Petersen.

Holtug-Gjorslev Afdeling.
Medlemmerne gøres opmærksom paa, at alt Kontingent og Ekstrakontingent skal være indbetalt til Kassereren inden den 25. Marts, da de ellers bliver slettet.
Michael Jensen.

Socialdemokratisk Forening for Haraldsted-Allindemagle
lader afholde politisk Møde i Haraldsted Forsamlingshus Mandag den 12. Marts Kl. 7½, hvortil alle Landarbejderforeningens Medlemmer indbydes og bedes møde. Som Talere kommer til Stede: Folketingsmand, Dyrlæge Jensen, Terslev, og Redaktør Nikolajsen, Ringsted, som vil forevise nogle interessante Lysbilleder. **Erik Jensen.**

Raklev Afdeling
afholder Dilettantforestilling i Ellede Forsamlingshus Lørdag den 10. Marts Kl. 7½. Der opføres Harald Bergstedts »En Dumpetur« og Erik Bøghs »Tre for een«. Billetpriser a 75 Øre for Dilettantforestillingen med paafølgende Bal. Omegnens Fag- og Partifæller indbydes. Om Eftermiddagen Kl. 2½ afholdes Generalprøve for Børn. Entré 25 Øre.
Udvalget.



CLICHEERNE FRA H. Matzen HURTIGT - SMUKT - BILLIGT TELEFON 11900 — 7057

Redaktør: Marius Olsen. — A/S P. Hansens Bogtrykkeri, Gasværksvej 8. København V.

LANDARBEIDERBLADET
SJÆLLAND
ORGAN FOR LANDARBEIDERFORBUNDET I DANMARK.

Nr. 11. Fredag den 16. Marts 1934. 20. Aargang.

Kommunistisk Interesse for Landarbejderne.

Af **Oscar Levinsen.**

I.

Byernes faglige Arbejderorganisationer har i de sidste Aar lært Kommunisternes ødelæggende Virksomhed at kende, og er nu begyndt paa med Fynd og Klem at sætte dem paa Døren. Fagforening efter Fagforening sætter deres smaa terroristiske Kommunistkliker paa Døren med deres »Enhedsfront«, »Rød Hjælp«, »R. F. O.« og hvad deres kommunistiske Gøgl nu ellers hedder. I sin Vaande har Kommunisterne da begyndt at kaste sig over Landarbejderne, i Tillid til at der blandt disse skulde være en Del naive og med Arbejderbevægelsen ukendte Sjæle, som kunde give Kommunismen Husly og Eksistensmuligheder paa Landet, indtil Byarbejderne atter havde glemt dem saa meget, at de kunde vende tilbage til Byerne og fortsætte deres Splittelsesarbejder der.

Til Fremme af denne

Kommunisternes Spekulation i Landarbejderne

har de begyndt at danne R. F. O. Celler i de omkring de store Byer beliggende Afdelinger, at holde Landarbejderkonferencer og udstede Parolen om Enhedsfront mellem Landarbejdere og Arbejdsmænd, alt under Maske af fagligt og sagligt Arbejde. Om kommunistisk Agitation er der ikke Tale paastaar de. Okkenej, R. F. O. Medlemmerne er upolitiske Kammerater, Landarbejderkonferencerne bestaar af upolitiske, Kommunister og Socialdemokrater, af Arbejdsmænd, Landarbejdere, Gartnere, Søfyrbødere og — uorganiserede. Kommunisterne har lært, at ingen vil have med dem at gøre, derfor maa de liste sig ind paa Livet af ordentlige Arbejdere i alle disse Forklædninger og fremstille deres Virksomhed som værende uden Forbindelse med kommunistisk Agitation og Politik. Det maa derfor straks understreges, at alle disse R. F. O.'er, Enhedsfronter, Landarbejderkonferencer ikke er noget som helst andet end

kommunistiske Agitationsorganer,

oprettede og ført ud i Livet efter Ordre fra Moskva, med det udtrykkelige Formaal at undergrave, forgifte og ødelægge de faglige Arbejderorganisationer, for derigennem at knuse Socialdemokratiet, styrte Regeringen og skabe et Diktatur ligesom i Tyskland.

Det bør de Kammerater vide, som tankeløst kaster sig ind i dette Galmandsværk. De bør vide, at vi betragter dem, som øver den Gerning, som Fjender af Arbejderbevægelsen. De kan svøbe deres Hensigter og Handling ind i aldrig saa mange smukke Ord. Vi kender Resultaterne af Kommunisternes Værk, hvor de har faaet nogen Indflydelse, og vi kender Følgerne af den Splittelsens Aand, de saar ud blandt Arbejderne.

Ny Enhedsfront.

Hvad er det for noget Vrøvl, at der skal skabes en ny Enhedsfront mellem Arbejderne. Danner de Arbejdere, som er samlede om Socialdemokratiet ikke en Enhedsfront, danner de i de faglige Organisationer organiserede Arbejdere ikke en Enhedsfront, udgør de i de faglige og politiske Arbejderorganisationer tilsluttede Arbejdere ikke en fælles Enhedsfront, de danske Arbejderes og Smaakaarsfolks Enhedsfront, samlede og arbejdende om et fælles Arbejde og et fælles Maal: Det socialistiske Samfund. Vi udgør en Enhedsfront. Hvad Kommunisterne arbejder paa er netop at splitte denne Enhedsfront og skabe en anden »Enhedsfront«, som bekæmper den samlede Arbejderbevægelses Enighed og Sammenhold.

Landarbejderkonferencer.

Hvad er det for noget forvirret Pjat med Landarbejderkonferencer, hvor der som i Næstved samles 5 Søfyrbødere, 6 Arbejdsmænd, nogle Gartnere, en halv Snes organiserede Landarbejdere og et Antal uorganiserede Arbejdere, som begynder at udstede Paroler om, hvorledes de organiserede Landarbejdere og deres Organisation skal optræde, og som begynder at planlægge, hvorledes de skal erobre Magten i Landarbejderforbundet. Skal en saadan Samling foreskrive de organiserede Landarbejdere, hvorledes de vil styre deres Organisation.

Er vore Kredsmøder, som vi holder to Gange om Aaret, og hvor der møder over 3000 af vore Afdelinger valgte Repræsentanter for de organiserede Landarbejdere, og som drøfter Organisationens og Landarbejdernes Krav og Kamp og træffer sine kompetente Beslutninger, ikke Landarbejderkonferencer, som taler paa Organisationens og Landarbejdernes Vegne. Er det ikke Udtryk for Landarbejdernes Mening, og er det ikke disse, som skal respekteres som saadan.

Men hvad er disse Kommunisternes Landarbejderkonferencer da? Det er først og fremmest en Del af vor Organisation uvedkommende Personer, og saa nogle af de Kammerater, som

Forbundet har i Februar 1934 modtaget nedennævnte Kontingent m. v.

SJÆLLAND	For Februar	For Januar & Restance	Afdelings-Materiale
Aarby	323 05	163,75	0,25
Allerslev	351,65		
Alsted-Fjenneslev	149,50	189,65	9,70
Amager	51,25		
Asminderup	62,25	65,00	
Aversi-Thybjerg	190,35	100,65	4,45
Baarse	162 50		2,00
Ballerup-Maaløv	158,50	59,65	
Beldringe	52,00		5,00
Benløse	611,20	377,00	
Birkerød		39,00	
Bjergby-Mørkøv	224.00		
Bjergsted-Bregninge	151,00	315,50	13,30
Bogø	104,00	82,60	
Borre (Møen)	215 50	145,50	15,00
Borup	363 50		
Boslunde	188,50		4,00
Brorup-Valby			
Dalmose	104,00		1,75
Damsholte (Møen)	685,60		11,00
Egebjerg	91,00	58,50	4,00
Egerslevmagle	58.50	82,40	1,30
Ejby-Dalby	298 25		5,00
Enderslev-Vraaby	167,25		
Everdrup		108,15	
Fanefjord (Møen)	573 65		0,45
Farringløse-Gisegaard	157,25	137,55	
Faxe	559,00	325,00	
Fensmark	119,00		
Ferslev-Vellerup	146,75	39,00	
Fodby	84.75	68,75	1,00
Fredensborg	157,00		0,83
Frøslev	285,25		9,50
Fuglebjerg	538.50		
Fuglede	3 5 50		
Føllesley-Særslev	37.25	131,50	
Gadstrup-Syv	45,50		
Gandløse	52 00	32,50	
Gevninge-Herslev	335 65		
Gimlinge	91.55	102,35	10,00
Glumsø	238,75	411.50	
Grevinge	175 50	143,00	5,00
Gundersley	39,00	148 75	
Gundsølille	249 30	214,50	1,50
Gundsømagle	166,75		
Gyrstinge	58 50	39,00	
Haarlev	205,25		
Hagested		85,00	
Halsnæs	161,00		2,05
Hammer	390,00		1,75
Haraldsted	333 50		1.60
Haslev	68.0 0	182,00	19,50
Hastrup-Særløse	364 00		
Hellested	72,50		
Helsinge-Drosselbjerg	97.50	65.00	
Herfølge	171 30	293,75	10,45
Herlufmagle	366,25		
Herløv	847,45		63,05
Herstederne			
Hillerød	100 65	227,75	10,25
Hjembæk	253 50		
Hjertebjerg (Møen)	378.00		3,35
Holmstrup	45 50	71,50	
Holtug-Gjorslev	164,50		
Hyllinge	82 75		
Hvidovre-Valby	335 25		2 25
Højby-Ellinge	919.50		70,00
Hørve-Faareveile	336.25	162.50	
Jersie-Ølsemagle	69,25	26,00	5,00
Jordløse			
Jungshoved	234.00		
Jydstrup	160,90		1,85
Jægerspris	254,85	178.50	2,60
Karise	78,00	71,50	
Karlslunde	272.25		38,20
Kr. Flinterup	55 25		
Kr. Hyllinge	193 25		
Kirkerup	119.25	145 25	
Kr. Saaby	211 00		
Kjøng	183,00	42,75	
Kippinge-Magleby	104,00	78,00	
Kongsted	281,75		
Kongstrup-Tølløse			
Krogstrup-Dalby	59 65	13,00	2,00
Kundby	467,30		

SJÆLLAND	For Februar	For Januar & Restance	Afdelings-Materiale
Kværkeby	305.50		
Lejre	228,75	393,70	7,50
Lellinge	130,00		11,20
Lidemark	84 50	130,00	1,35
Lundby	239,75		
Lyngby	261,25	188,50	22,30
Lynge-Broby	200.50		10,25
Løve	56 50		4,00
Magleby (Møen)	197,30	150,60	
Melby	65 00	32,50	
Mern	415,80		
Munke-Bjergby	325,00		
Mørdrup	316,00		
Nidløse	71.50	97.50	
Nordby (Samsø)	215 50	23,25	2,50
Nordrup	65.00		
Nyraad	277,30		15 00
Næstelsø-Brandelev	130,00	139,50	1,75
Næstvedegnen	520,00	195,00	
Ondløse	208.00		
Ottestrup-Sorterup	349.25		6 45
Ourø	68,75	49,25	0,50
Præstø	239 40		
Raklev	650 00		15,00
Regstrup	338,00	130,00	
Ringsted	196,00		
Roholte			
Roskilde	334,00	318,25	5,35
Rude	172.25		
Ruds-Vedby	474,90		
Rye-Sonnerup	153,60		
Rørby	110,50		
Samsø	1076,00	318,50	
Sejerø	40,00		
Sengeløse	147,75	121,75	6 50
Skamstrup	42 75	198,50	53,54
Skibby	331,50		
Skørpinge-Faardrup	78.00		
Slangerup	137 15		9,03
Sludstrup	127,25		4,00
Smørum		97,50	
Snesere	237.00		
Sneslev	90 40	99,75	
Soderup-Eskildstrup	169 75	168,75	20,80
Sorø	107 00		
Spjellerup-Smerup	84,50	221,00	2,85
Stege (Møen)	410,20		0,05
Stenmagle	416.00		
Stensved	355 90		15,00
Stigsnæs	189,75		
Stillinge		116,00	
Storehedinge	135 75	65,00	
St. Merløse	319,00		
Strø	104,00		
Svallerup			
Sværdborg	326,15		8,85
Sæby-Buerup	100.50	78,00	
Sæby-Gershøj	19 50	71,50	
Sdr. Dalby	157,00		
Terslev	244,35		
Thestrup	199,90		
Thorslunde-Ishøj		204,50	
Thureby	101.25	39,00	
Tjæreby	202.50	65,00	
Toksværd	457 25		16.00
Tornemark	117.00	91,55	15,00
Tune	222 75	104,00	2.20
Tømmerup	276 75		9 00
Ubby	236,00		2,55
Uggerløse	131,15		2,35
Ulsø	113 80		
Vejlø	279,80		
V. Egede	335,55		40,00
Vetterslev-Hømb	40,00	19,50	
Vig	377.00		
Vigersted	146 25	103,25	
Viskinge	346.05		
Volderslev-Gørslev	39.00	40,00	2,20
Vordingborg	382.15	330,00	
Vrangstrup-Sandby	42,25	55,25	
Øde-Førslev	71.50		
Ølstykke	60,25		
Ørslev v. Ringsted	145.00		2,00
Ørslev v. Vordingborg	60,75	123,50	
Ørsted	235,00	420,75	

hvorfor herved kvitteres. 8. Marts 1934.

Lorents Petersen

Kredsmøderne ryster paa Hovedet ad, men som ikke for nogen Pris vil bøje sig for Organisationernes lovlige Beslutninger, disse faa Fantaster, som tror, at de er meget klogere end alle Medlemmerne og Kredsmødernes Repræsentanter. De samles med deres Lige andre Steder fra — og i Næstved kunde Kommunisterne altsaa skrabe en halv Snes Stykker sammen fra Fyn, Sjælland og Maribo Amt, foruden nogle Stykker, som kom for at se paa Forestillingen — og her vedtager man saa de Krav og Beslutninger, som man ikke har kunnet faa Landarbejdernes Repræsentanter paa Kredsmøderne til at hoppe paa, og forlanger, at vi andre 30,000 skal respektere det. Det er baade til at le og græde over. Samtidig begynder de i Fællesskab med nogle Mennesker, som ikke er Medlemmer af vor Organisation, at lægge Planer om, hvorledes de paa Trods af Medlemmernes Flertal skal erobre Magten i Landarbejderforbundet. Saadan er Kommunisternes Metoder. Et ihærdigt og ufortrødent Arbejde for at skabe Kævl og Strid i de faglige Organisationer for derigennem at gøre de solide Medlemmer, som vil ærligt og sagligt Arbejde, saa led og ked af det hele, at de forlader Organisationen og overlader Stumperne og Organisationens Formue til de kommunistiske Skraalhalse, og det er jo den, de vil have Fingre i.

For saa vidt som det drejer sig om at gøre

Landarbejderne til Kommunister

er alle disse Barnestreger ganske ufarlige og nærmest latterlige, og det ved Kommunisterne ogsaa meget godt. I saa Henseende har de høstet tilstrækkelig med Erfaringer gennem Aarenes mange mislykkede Spekulationer. Nej, Faren ligger et helt andet Sted, nemlig i den systematiske Oppositions-, Protest- og Vrøvlepolitik, de søger at skabe, hvor et Par Stykker af den Slags skal møde op paa Afdelingsgeneralforsamlinger og Kredsmøder og tage Ordet og holde Brandtale efter Brandtale, Protest efter Protest, indtil de rolige og besindige Medlemmer bliver trætte og gale i Hovedet og forlader Mødet, saa Resten for at faa en Ende paa det gaar ind paa nogen af deres fjollede Forslag og vælger Skraalhalsene til deres Repræsentanter. Det er det, Kommunisterne kalder Demokrati og Respekt for Medlemmerne. Det er ved den Slags Metoder de vil faa Medlemmerne til at blive hjemme fra Møderne, saa de selv kan bestemme mod Medlemmernes Villie, hvad der skal ske, og selv faa Magten.

R. F. O. Klubberne er

Kommunisternes Stødtropper i dette skønne Arbejde. Lad være, at der er ærlige Kammerater iblandt, som har de bedste Hensigter, det forandrer intet i Realiteten, saa er de blot imod deres Hensigt Brikker i Kommunisternes Spil mod den faglige og politiske Arbejderbevægelse i Danmark.

Lad være, at Kommunisterne skilter med, at der skal agiteres for Landarbejdernes Samling i Landarbejderforbundet, det er Skalkeskjul, de har lært, at skal de faa Indpas blandt de organiserede Arbejdere, saa skal de gaa ind paa Ideen om Arbejdernes faglige Samling. For nogle Aar siden bekæmpede Kommunisterne ogsaa De samvirkende Fagforbund og forsøgte at lave en kommunistisk faglig Landsorganisation og ødelægge De samvirkende. Aarene lærte dem, at paa det Krav vilde Arbejderne intet have med dem at gøre, saa lagde de om, blev Tilhængere af De samvirkende Fagforbund og fører nu en stor Agitation paa, at Landarbejderforbundet igen skal tilsluttes De samvirkende Fagforbund.

For nogle Aar siden bekæmpede Kommunisterne Landarbejderforbundet, og rakkede det ned af alle Livsens Kræfter og talte om at danne et kommunistisk Landarbejderforbund, men paa den Politik kunde de ikke faa Tag i nogen Landarbejder. Nu har de ogsaa her lagt om, og er blevne Tilhængere af Landarbejderforbundet og siger, at der skal agiteres for at Landarbejderne samles der.

Det er blot en ny Manøvre for at snige sig ind paa Medlemmerne og bilde dem ind, at de vil Landarbejderne noget godt. Saadan er deres Taktik kun Spekulation i Dumhed og Godtroenhed.

Og hvad laver Kommunisterne og deres R. F. O-Klubber? Agiterer de blandt de uorganiserede Landarbejdere? Ja, der er et Par enkelte ærlige Kammerater, som endnu ikke har faaet Øjnene op for den kommunistiske Svindel, som agiterer, men de andre samler alle deres Kræfter om at lave Vrøvl og Spektakler, med Udspredning af Løgn og Nedrakning af Afdelings-, Kreds- og Forbundsledelse. De er saa travlt optagne af at skabe Splittelse, at de saa sandelig ikke har Tid til Agitation for Landarbejdernes Samling.

Men heldigvis behøver vi heller ikke deres Hjælp. Vi Reformister og Socialforrædere m. m. har hidtil været i Stand til at samle Landarbejderne og paa Trods af Kommunisternes Nedbrydningsarbejde og sure Opstød i de sidste Par Aar, at skabe en Landarbejdernes Samling, som man intet Steds har Sidestykke til.

At Kommunisterne ogsaa angriber os herfor, er saa ligetil, men det er ikke synderligt konsekvent, naar man i det ene Øjeblik skælder os ud for at sabotere Landarbejdernes Samling, for i næste Aandedrag at skælde os ud for, at vi i Efteraaret samlede Tusinder af Landarbejdere ved at love dem Guld og grønne Skove, for dernæst at fastslaa, at det var paa et falsk Grundlag vi agiterede, da vi — forøvrigt med fuld Ret — hævdede, at Socialreformen krævede, at Landarbejderne ogsaa skulde arbejdsløshedsforsikre sig. Noget skal Kommunisterne jo sige naar de skælder os ud, og naar der intet reelt er, saa maa de Godtfolk jo finde paa noget.

Men endelig: Hvem er de,

som kører frem med deres Kommunisme og Protester

og som har saa travlt med R. F. O., Landarbejderkonference og Enhedsfront og anden kommunistisk Agitation. Prøv at kigge lidt paa deres Medlemsbøger. Paa nogle faa hæderlige Undtagelser nær, er det Folk, som kun har staaet ganske faa Maaneder i Organisationen. Folk, som først blev Medlemmer, da det var nødvendigt for at kunne faa en nogenlunde ordentlig Understøttelse.

Nu er det en Sag for sig, at Folk kommer noget sent med i deres faglige Organisation, det kan der ogsaa være undskyldende Momenter for, men for disse revolutionære, disse selvbestaltede Forkæmpere for Arbejderklassens sande Interesser, er der ingen Undskyldning.

Landarbejderforbundet har, i Kraft af de gamle Reformisters Arbejde, eksisteret i mange Aar og der har været Plads ogsaa for disse overivrige Elementer til at blive Medlemmer, dersom de havde haft nogen Forstaaelse deraf og Interesse derfor. Naar de nu endelig har faaet saa megen Forstaaelse af Sammenholdets Nødvendighed, at de om end noget sent, er blevne Medlemmer, turde det maaske heller ikke være ubilligt, at de ventede med deres Reformiver i den Arbejderbevægelse de endelig er kommet med i, til de lærte at forstaa saa meget af Arbejderbevægelsens Arbejde og Virkemaade at de forstod, at den ikke er bygget op paa Fraser og revolutionære Talemaader, men paa praktisk Arbejde, og at dens Arbejdsmetoder og Organisationsformer derfor er baseret paa Virkeligheden, saadan som Medlemmernes Flertal og Forholdenes Natur har formet det.

Advarsel.

Medlemmer af Landarbejderforbundet advares mod at tage Arbejde hos Vognmand Th. Nielsen, Thistedvej, Nørresundby.

Den paagældende Vognmand har snydt flere Medlemmer for deres Tilgodehavende, og det nytter desværre ikke at erhverve Dom over ham, da han er helt insolvent og umulig som Betaler. V. R.

Fra Arbejdsløshedskassen.

Arbejdsløsheden d. 9. Marts 1934.

Ovennævnte Dato fandtes der ialt her i Landet 120,545 arbejdsløse tilmeldt de offentlige Arbejdsanvisningskontorer. Heraf var 9,757 uorganiserede. Dette betyder en Nedgang i Arbejdsløsheden paa 3.042 fra sidste Uge.

Af Landarbejdere fandes der ialt 11,443 arbejdsløse, hvoraf 474 var uorganiserede.

Af vor Arbejdsløshedskasses Medlemmer var 10,896 arbejdsløse, hvilket betyder en Nedgang paa 550 fra sidste Uge.

Til Sammenligning skal anføres, at der den 5. Januar 1934 fandtes ialt 140.112 arbejdsløse, hvoraf 8,669 var uorganiserede, hvilket betyder en Nedgang paa ca. 20.000 i de forløbne godt og vel 2 Maaneder.

Af Landarbejdernes Arbejdsløshedskasses Medlemmer var den 5. Januar 13,193 tilmeldt de offentlige Arbejdsanvisningskontorer som arbejdsløse, hvilket betyder en Nedgang paa 2,550 siden 5. Januar.

Til Kassererne.

Vi henleder allerede nu Opmærksomheden paa, at Kassererne herfra inden Paaske vil faa udsendt Cirkulære om Medlemsfortegnelse og Kontingentoversigt m. m., der i udfyldt Stand skal indsendes til Arbejdsløshedskassen i Begyndelsen af April Maaned.

Vi erindrer om, at Kassererne paa Medlemsfortegnelsen pr. 31. Marts ikke alene skal opføre Medlemmets Navn og Nr., men ogsaa paagældende Medlemmers Adresse pr. 31. Marts og Navnet paa den Kommune, Medlemmet boede i paagældende Dato. Vi henstiller derfor til Kassererne allerede nu at begynde at samle Oplysninger om, hvad hver enkelt Afdelings Medlemmers Adresser formentlig vil blive pr. 31. Marts 1934. Dette gælder jo særlig for de Medlemmer, som bor udenfor Afdelingens egentlige Omraade, og de, der evt. fraflytter Afdelingen efter at have betalt Kontingent for Marts Maaned.

Til Kontrolbestyrerne.

Vi gør Kontrolbestyrerne opmærksom paa, at der i de nærmeste Dage vil blive udsendt Cirkulære om Arbejdsløshedsskema for Marts Maaned, og om Kontrollen i Paasken, samt om Udbetaling af Understøttelse for Ugen fra 21.—27. Marts.

Til Medlemmerne.

Opmærksomheden henledes paa Bestemmelserne i Vedtægternes § 16 om Kontingentrestance pr. 31. Marts, og tilføjer, at det af denne Bestemmelse i Vedtægterne fremgaar, at Restance pr. 31. Marts ikke er tilladt og derfor vil medføre Slettelse, hvilket jo gerne baade i Organisationens og dens enkelte Medlemmers Interesse skulde undgaas.

Yderligere henleder vi Opmærksomheden paa det for Februar Maaned udskrevne Ekstrakontingent til Fortsættelseskassen paa 3 Kr. pr. halvtbetalende og 6 Kr. pr. heltbetalende Medlem, hvilket Beløb jo nu skulde være betalt. Vi erindrer om, at der skal udleveres Kvitteringsmærker for Betaling af Ekstrakontingent for Februar Maaned, og Mærker er eneste gyldige Kvittering for Betaling af Kontingent og herunder ogsaa Ekstrakontingent for Februar Maaned.

De 18 Dages Forlængelse af Krisehjælpen.

Paa Foranledning af Forespørgsel skal meddeles, at Arbejdsløshedskassens Hovedkontor paa samtlige Afdelingers og Medlemmers Vegne har indsendt Andragende om Forhøjelse af Dagetallet fra 90 til 108 i Henhold til Kriseloven, og at vi sikkert forventer at faa Andragendet imødekommet, idet vi er bekendt med, at Byarbejderorganisationer med lavere Arbejdsløshedsprocent end vor Kasse har faaet tilsvarende Andragende bevilget.

Vi haaber i næste Nr. af Landarbejderbladet at kunne meddele, at Dagetallet efter de røde Lister er forlænget fra 90 til 108 i Vinterens Løb.

Sofus Westergaard.

Giv Agt.

Arbejdspladser, hvor der ikke foreløbigt kan søges fast Arbejde.

En Del af de Arbejdsgivere, med hvem vi har Overenskomst, har opsagt denne til Ophør 1. Maj. Nu er der ingen Tvivl om, at i hvert Fald nogle af disse Arbejdsgivere helst vil undgaa at forlænge det bestaaende Overenskomstforhold og i Stedet slutte Kontrakter med den enkelte Arbejder, Kontrakter, som rimeligvis i første Omgang vil ligge temmeligt nær op ad Overenskomsten, men som efter kortere eller længere Tids Forløb uvægerligt vil blive forringede snart paa et Punkt, snart paa et andet.

Dette Forhold er de paa disse Gaarde arbejdende Kammerater naturligvis fuldstændig klar over og er derfor fast besluttede paa ikke at træffe nogen Aftale om Vilkaarene for Fortsættelse af Arbejdsforholdet efter 1. Maj før den overenskomstlige Aftale foreligger.

Nu skal disse Kammerater naturligvis være sikre paa, at ikke andre organiserede Arbejdere spilles ud imod dem, ved at de — maaske uden Kendskab til de virkelige Forhold — gaar hen og lader sig fæste hos Arbejdsgiverne, saaledes at disse en skønne Dag kan sige til de gamle Folk og til Forbundet: Tak, vi har ikke Brug for nogen Forhandling om Overenskomst eller lignende, for vi har antaget de Folk, vi skal bruge, og har aftalt Vilkaarene med dem.

Det er derfor ikke tilladt Medlemmer af Landarbejderforbundet at træffe Aftale om Arbejdsforhold for Tiden efter 1. Maj 1934 med nedennævnte Arbejdsgivere før nærmere Meddelelse fremkommer i Landarbejderbladet. Det gælder baade for Medlemmer, der for Tiden arbejder hos de paagældende, men er opsagte eller selv har opsagt, og alle andre Medlemmer. Hvor Overenskomsten er opsagt, men derimod ikke det enkelte Arbejdsforhold, forbliver dette uberørt af de løbende Overenskomstforhandlinger.

Søg derfor ikke foreløbigt Arbejde efter 1. Maj paa de her nævnte Gaarde:

»Engelholm« pr. Baarse (Godsejer Wolff Snedorff).

»Jernbjerggaarden« pr. Slagelse (Spritfabrikkerne).

»Holmegaard« pr. Olstrup (Forp. O. Lawaetz).

»Vognserup« pr. Regstrup (Godsejer S. Theisen).

»Fladsaa« pr. Næstelsø (Godsejer F. Gasmann).

»Thurebylille« pr. Thureby (Forp. Spandet).

»Ulsegaard« pr. Ulsø (Forp. Neergaard-Dibbern).

»Marienborg« pr. Stege (Inspektør Tuxen).

»Egelykke« pr. Stege (Greve Chr. Moltke).

»Landsledsgaard« pr. Stege (Propr. Henriques).

Endvidere føres for Tiden Forsøg paa at faa oprettet Overenskomst med:

»Højstrup« pr. Rødvig (Forp. Mayntz Clausen).

»Vemmetofte« pr. Faxe (Forp. Egede).

»Bredeløkke« pr. Storehedinge (Propr. Seyer-Hansen).

»Stensbygaard« pr. Stensved (Godsejer Reimann).

Hvad ovenfor er sagt, gælder ogsaa disse 4 Gaarde. V. R.

Giv Agt.

Medlemmer af Landarbejderforbundet bedes, forinden de tager Arbejde for Solbjerg-Sundby Kommune, henvende sig til undertegnede Formand for at faa de nødvendige Oplysninger.

Johannes Foldager,
Mellem Jølby, Mors.

Østrig.

Landet Østrig, dets Landbrug og Landarbejderbevægelsen.

Problemet Østrig er blevet sørgeligt aktuelt efter den sidste Tids ulykkelige Begivenheder dernede. Nedenstaaende Artikel vil derfor kunne paaregne Interesse. Artiklens Forfatter er en med Forholdene særdeles velkendt Mand og organiseret Kammerat.

»Oh, Du mein Oesterreich!« Saaledes begynder en gammel Folkesang. I disse Dage er vore Tanker hos dette Land og hos dets Arbejderbevægelse.

Østrig er et ulykkeligt Land, som Krigens Udfald har bragt Lidelse. Fredstraktaterne har ikke været til nogen Gavn for de paagældende Lande. I Europas sydøstlige Del har enkelte Lande ganske vist opnaaet en national, specielt territorial Styrkelse; vi skal kun nævne det nyopstaaede Tjekoslovakiet, det nydannede Jugoslavien, Rumænien og Grækenland. Andre Lande i Østeuropa, saa som Ungarn, Bulgarien, Tyrkiet, led Tab af Landomraade, der ikke alene skal bedømmes nationalt, men ogsaa økonomisk. Denne Udvikling betyder ogsaa i Øjeblikket et stadigt Faremoment for Europas Fred.

Det nye Østrig er en Forbundsstat bestaaende af 9 »Lande« (Wien, Nedre Østrig, Øvre Østrig, Salzburg, Steiermark, Kärnten, Tyrol, Vorarlberg, Burgenland). Republiken Tysk-Østrigs nuværende Omfang er fastsat gennem St. Germain (10. Sept. 1919) og Trianon (4. Juni 1922) Traktaterne og udgør 83,500 Kvadratkilometer. Det tidligere Monarki Østrig - Ungarn omfattede 676,600 Kvadratkilometer. Det formindskede Østrigs Indbyggerantal var i 1930: 6,7 Millioner. Deraf boede 1,8 Mill. i Hovedstaden Wien. Østrigs vigtigste Naturrigdomme er dets Skove, dets Jern- og Blylejer i Steiermark, Saltlejer i Salzkammergut. Kul findes der kun lidt af, de erstattes til Del ved Udnyttelse af Vandkraften. I dette, overvejende Bjergland er Landbruget ikke i Stand til ved egen Hjælp at ernære Befolkningen, hvoraf alene i Hovedstaden, Wien, bor 28 pCt. Derimod kan Industriomraaderne (Wien, Nedre Steiermark og Steyr i Øvre-Østrig) ikke afsætte deres Produktion indenfor Landets egne Grænser. En stor Aktivpost for Østrig var Turistbesøget i de smukke Bjerge, Skove og ved Kurstederne. Striden med Tyskland har ogsaa sat en Stopper for denne Indtægtskilde.

De økonomiske Tilstande er og bliver altid Aarsagerne til de politiske Foreteelser. Denne marxistiske Grundsætning vil vedblive at bestaa, selv om Marxismens Modstandere aldrig saa ofte søger at mane den i Jorden. Økonomisk Tilbagegang giver Jordbund for den menneskelige Utilfredshed. Menneskene søger at finde Forklaring paa Aarsagerne til de daarlige Samfundstilstande, men finder ikke altid de virkelige Aarsager. Saaledes vil det ofte falde den til enhver Tid herskende Privatkapitalistisk indstillede Klasse let at splitte de arbejdende Menneskers Masse og forringe deres Indflydelse paa de politiske Forhold. Saaledes var det i Italien, i Tyskland og i andre Lande. Saaledes er det i Øjeblikket i Østrig.

Men vi vil vende tilbage til de faktiske økonomiske Forhold i Østrig, for saa vidt angaar Landbruget. Af den samlede Befolkning havde 28,5 pCt. i 1923 sit Udkomme i Landbruget. Bondebruget er det fremherskende, kun 6,1 pCt. af hele det dyrkede Omraade tilhører Ejere af Brug paa over 100 ha. Landarbejdernes samlede Antal blev i 1926, saavel fra de socialdemokratiske som fra de kristelige Fagforeningers Side, vurderet til 450,000, Skovarbejdernes Antal ansloges til 40,000. For Øjeblikket er disse Tal sikkert mindre, thi ogsaa i Østrig er Produktionen ganske vist steget, men den dertil nødvendige Arbejdskraft er reduceret.

70 pCt. af Arbejderne i Landbruget er Medhjælpere paa Bondebrug, 30 pCt. beskæftiges i store og mellemstore Bedrifter.

Jordens Udnyttelse ved Landbrug fordeler sig med: Korn 26,2 pCt., Foderplanter 8,2 pCt., Rodfrugter (Kartofler og Sukkerroer) 5,2 pCt., Eng og Græsning 54,5 pCt. Udbyttet pr. ha androg i 1930 (i 100 kg): af Hvede 15,9, Rug 14,0, Byg 15,4, Havre 12,8, Majs 20,9, Kartofler 140,7, Sukkerroer 247,7. Til Trods for, at den fremstillede Mængde af Landbrugsprodukter siden Krigens Slutning er steget, maatte der dog i 1930 af levende Kvæg samt Nærings- og Nydelsesmidler indføres for 761 Mill. østr. Shilling mere, end der udførtes for.

Lad os nu betragte Landarbejdernes faglige Bevægelse i Østrig. Foruden en lille kristelig Organisation, der kalder sig »Landarbejdernes Centralforbund«, har vi det socialdemokratisk orienterede »Østrigske Land- og Skovarbejderforbund«. Sidstnævnte stiftedes i 1906. Paa dette Tidspunkt stiftede Korinek i Nærheden af Wien en Fagforening for Skovarbejdere. I Aaret 1907 stiftedes i Böhmerwalt (i det nuværende Tjekoslovaki) en fri Fagforening af Land- og Skovarbejdere med Johann Patzelt som Stifter. Endelig stiftedes paa Initiativ af Hans Hammerstorfer i 1908 i Salzkammergut det »Alpenländische Land- und Forstarbeiterverband«. I 1911 blev disse tre Forbund sammensluttet i en Centralorganisation. Dette Forbund talte i 1911 ca. 1000 Medlemmer, i 1912 ca. 2000. Under Verdenskrigen faldt Medlemstallet i 1917 til 659. I 1918 var der igen 1000 Medlemmer, hvorefter der indtil 1923 skete en hurtig Fremgang til 71,000 Medlemmer. Denne Udvikling efter Krigen viser samme Billede, som vi kender det fra Landarbejderbevægelserne i andre Lande. Krisen, Rationaliseringen, den dermed forbundne Indskrænkning i Beskæftigelsen af Arbejdere medførte naturligvis en Formindskelse af Medlemstallene. Forbundet talte i Januar 1934 ca. 32,000 Medlemmer.

I Spidsen for det østrigske Forbund staar Pius Schneeberger, som har ledet Forbundet de sidste 10 Aar. Han var Skovarbejder og er i Dag den samme, som da han stilledes paa denne Post; en retlinet og ærlig Forkæmper for sine Fagfæller, en Mand, der forener jævn Ligefremhed med alle en Arbejderførers gode Egenskaber. Derfor er Pius Schneeberger ogsaa Genstand for den højeste Agtelse blandt Østrigs Land- og Skovarbejdere.

I de mange Aar, det har virket, har det østrigske Land- og Skovarbejderforbund været alle Fagfællerne en trofast Ven. Det skaffede sine Medlemmer Lønforhøjelser, som for enkelte Arbejdergruppers Vedkommende kom helt op paa 62 pCt. i Forhold til Aaret 1914. Arbejstiden blev nedsat, Fritiden tilsvarende forøget. Eksempelvis var den gennemsnitlige Arbejdstid i

Nedre-Østrig:	1914	1933
	Timer	
Kuske og Oksedrivere	12,8	11,5
Malkere og Malkersker	12	9,3
Daglejere, kvdl. og mandl. ..	10	9,2

i Burgenland:	1914	1933
	Timer	
Kuske og Oksedrivere	12,8	11,7
Malkere og Malkersker	11,5	9,5
Daglejere, kvdl. og mandl. ..	10,6	9,5

I det sidste Nummer af Fagbladet for Februar 1934 meddeltes om Fornyelse af vigtige Overenskomster.

De siden 1918 opnaaede Fremskridt paa den sociale Lovgivnings Omraade er i det væsentlige Forbundets Værk. Ved Kursus hæves Landarbejderne og Skovarbejderne i oplysningsmæssig Henseende. Forbundsbladet har været en god Støtte i dette Arbejde. Siden 1923 er der af Forbundet udgivet en Almanak paa 190 Sider, desuden udgiver man ogsaa en sirlig Lommebog.

Den vanskelige Tid med Forsøg paa at undertrykke de socialdemokratisk orienterede Fagforeninger kunde allerede aflæses af Forbundsorganets Udseende. Novembernummeret 1933 udviste mange blanke Steder, hvor der kun stod det ene Ord: Konfiskeret. Februarnummeret 1934 er paa Bladets Hovede forsynet med Bemærkningen: Efter Konfiskering 2. Oplag. Første Oplag er altsaa blevet beslaglagt af Regeringen.

Alt, hvad vi i denne Tid erfarer om Østrig, viser Situationens Alvor, ogsaa for Land- og Skovarbejderne. Disse, som for det meste staar alene paa deres Arbejdsplads uden direkte Forbindelse med andre Arbejdere, har dobbelt vanskeligt ved at forsvare deres egen og deres Families Eksistens.

Landarbejderforbundet og dets Ledere.

Efter at ovenstaaende var skrevet, har vore østrigske Kammerater med Vaaben i Haand maattet kæmpe mod Frihedens og Demokratiets Undertrykkere. De har tabt denne Kamp.

Det østrigske Land- og Skovarbejderforbund er blevet opløst. Regeringen Dollfuss har udnævnt en »Værge« (Treuhänder) til at afvikle Forbundets Forhold. Alle de hidtil i Forbundet beskæftigede Funktionærer er blevet afskediget. Det vides endnu ikke med Bestemthed, om Forbundet vil blive sammensluttet med den kristelige Organisation til een Organisation.

Den tidligere Formand for vort Broderforbund, Pius Schneeberger, saa vel som Næstformanden, Henrik Wiedmayer, har, siden Kampene i Wien udbrød, siddet fængslet. Der er endnu ikke rejst retslig Tiltale mod nogen af de to fængslede, saaledes at man i Øjeblikket ikke ved, hvornaar deres Sag vil komme for Retten, eller om de eventuelt vil blive frigivet. Helbredsmæssigt har de det efter Forholdene nogenlunde.

Arbejdsforholdene i Gisselfeld Kloster og Holmegaards Skovdistrikter.

Efter at Den faste Voldgiftsret havde statueret, at det vilde være retsstridigt at strejke paa de to Skovdistrikter i Tiden indtil 1. Novbr. d. A., fordi ogsaa de med Løsarbejdere indgaaede Kontrakter maatte anses for at være forbindende, hvad Arbejdspriserne angaar, selv om Arbejdsforholdet iøvrigt kan bringes til Ophør med 1 Dags Varsel, afholdt Distrikternes Arbejdere den 7. ds. et Fællesmøde paa Klostergaarden til Drøftelse af Situationen.

Der var blandt de mødte Skovarbejdere ingen Tvivl om, at det adelige Jomfruklosters vellønnede Funktionærer med Overdirektøren, Lensgreve Danneskjold-Samsøe, Godsforvalter Christov og Skovrider Kindt i Spidsen vil forsøge alle mulige Tricks for vedblivende at forhindre Arbejderne i at udnytte deres Organisationsret, men der var heller ikke den mindste Vaklen med Hensyn til paa hvilken Maade saadanne mere eller mindre maskerede Overgreb skulde imødegaas.

Ganske enstemmigt vedtoges efter en indgaaende Drøftelse en Udtalelse, hvori det hedder:

> Vi vil gennem ubrydeligt Sammenhold tilstræbe en Ændring i de hidtil bestaaende Arbejdsforhold og beslutter derfor, at ingen organiseret Arbejder maa underskrive paa Kontrakter med Skovdistrikterne for noget som helst Arbejdsforholdene vedrørende for Tiden efter 1. Nov. 1934. Overtrædelse af denne Beslutning vil have Følger for de paagældende Arbejdere i Henhold til Forbundslovene.

FRA AFDELINGERNE

Sydsjællands Kredsorganisation

afholder Repræsentantskabsmøde Søndag d. 18. Marts Kl. 2 Eftmd. prc. i Folkets Hus, Vinhusgade, Næstved. Til dette Møde indbydes Formændene for alle Afdelinger, som hører under Kredsen. Da Lønspørgsmaalet for Tjenestekarle vil komme til Drøftelse paa dette Møde, anmodes Formændene om at indbyde en eller to Tjenestekarle fra hver Afdeling til at deltage i Mødet. Som foreløbig Dagsorden anføres: 1. Tillidsmandskursus for Landarbejdere paa Roskilde Højskole fra 13. til 19. Maj 1934. 2. Regler for Kredsenes Valg af Kongresdelegerede. 3. Priskurant for kommende Sommer. 4. Drøftelse af Priskurant for Tjenestekarle (eventuelt ogsaa for Daglejerkarle). 5. Agitationen i Foraaret. 6. Eventuelt. Forretningsudvalget holder Møde samme Dag og Sted Kl. 11 Formd.

Chr. W. Holgersen.

Everdrup Afdeling.

Ved nærværende meddeles, at Kontingent og Kontingentrestancer samt Ekstrakontingent skal være indbetalt til Afdelingen inden 25. Marts. Samtidig gøres opmærksom paa, at Medlemmer, som ikke har betalt nævnte Dato, slettes uden videre Varsel. **Bestyrelsen.**

St. Hedinge Afdeling

afholder ekstraordinær Generalforsamling paa Hotel Stevns Lørdag den 17. Marts Kl. 7½. Da der er vigtige Sager paa Dagsordenen, bedes alle Medlemmer give Møde. Dagsordenen bekendtgøres paa Generalforsamlingen, som er beslutningsdygtig uanset de mødtes Antal. **Bestyrelsen.**

Brorup-Valby Afdeling

anmoder herved sine Medlemmer om at indbetale Kontingent, baade Ordinær og Ekstrakontingent, inden den 25. Marts, da det ellers har Slettelse til Følge.

Johannes Laursen.

Sneslev Afdeling og D. s. U.

afholder Agitationsmøde Fredag den 16. Marts Kl. 7½ i Sneslev Forsamlingshus. Som Talere kommer Sekretær Alfred Petersen, Landarbejderforbundet, og Byraadsmedlem, Typograf Poul Hansen, Slagelse. Alle Medlemmer bedes give Møde og det henstilles til hvert enkelt Medlem om at arbejde kraftigt for at faa saa mange, saavel politisk og fagligt uorganiserede med.

Hans P. Andersen.

Kværkeby Afdeling.

Medlemmerne gøres opmærksom paa, at alt Ekstrakontingent saavel som det maanedlige Kontingent skal være indbetalt til Kassereren senest 1. April, for at undgaa Slettelse. **Bestyrelsen.**

Stensved Afdeling

afholder Medlemsmøde Fredag den 16. Marts paa Stensved Hotel Kl. 7½. Alle Arbejdere paa Standsbygaarden bedes møde. NB. Da der ikke maa være nogen Restancer den 31. Marts, bedes Medlemmerne i Stensved Afdeling om at betale alt Kontingent til nævnte Dato. **E. Jensen.**

Klippinge-Magleby Afdeling.

Medlemmerne gøres opmærksom paa, at alt Kontingent bedes betalt til Opkræveren eller Kassereren inden den 25. Marts.

Ejner Hansen.

Benløse-Bringstrup Afdeling.

Medlemmerne gøres herved opmærksom paa, at sidste Frist for Indbetaling af Kontingent for Marts Maaned, er den 25. og alle, der staar til Restance, bedes sørge for at faa betalt inden nævnte Tid, for ikke at blive slettet. Samtidig anmodes Medlemmerne om, saa snart de er Arbejdsløse, at meddele det til Kontrolbestyreren i deres Afdeling og ligeledes skal de, der faar Socialhjælp, møde til Kontrol hver Fredag paa Kontrolstedet for at blive afkontrollerede. De, der ikke møder, vil blive frameldt Arbejdsanvisningskontoret og skal igen gaa 6 Karensdage for at faa Understøttelse udbetalt. **Frederik Møller.**

Tømmerup Afdeling.

Møde i Forsamlingshuset Mandag den 19. Marts Kl. 7½. Vigtige Ting til Forhandling.

Bestyrelsen.

Baarse Afdeling.

Alt skyldig Kontingent, baade ordinært og Ekstrakontingent og anden Gæld, maa og skal være indbetalt til Kassereren, Lars Larsen, Nørreskov, senest den 31. Marts. Medlemmer, som ikke har betalt ovennævnte Dato, vil uden videre Varsel blive slettet. **Jens Peter Rasmussen.**

Hyllinge Afdeling.

Efter afholdt Generalforsamling paa Hotel »Hyllinge«, Lørdag den 3. Marts, blev nyvalgt til Kontrolbestyrer, Arbmd. Frede Mortensen, Hyllinge, hvor arbejdsløse Medlemmer herefter bedes henvende sig.

Ejner Erbe.

Slangerup og Omegns socialdemokratiske Forening

afholder 35 Aars Stiftelsesfest paa Slangerup Gæstgivergaard Lørdag den 17. Marts Kl. 19,30. Festtale af Borgmester Emil Retoft, Frederikssund. Humoristisk Underholdning, og Trylleforestilling ved Paul Nielsen, Hillerød. Kaffebord og Bal. Alle Partifæller indbydes. **Emil Petersen.**

Slangerup Afdeling.

Medlemmerne erindres om, at vi stærkt nærmer os den 31. Marts, hvor alt Kontingent skal være betalt, ogsaa Ekstrakontingentet, 6 Kr. for Heltbetalende og 3 Kr. for Halvtbetalende. Tænk, hvor ærgerligt det vilde være, hvis du blev arbejdsløs, og du saa var slettet for Restance. Ingen ved sig i disse Tider sikker mod at blive arbejdsløs. **Emil Petersen.**

Roskilde Afdeling

afholder Medlemsmøde Onsdag den 21. Marts Kl. 7½ paa Fjordvilla i Roskilde. Kammeraterne opfordres til at møde talrigt op. Medlemsbog skal forevises.

Ivar Højberg.

Næstelsø Afdeling.

Medlemmerne gøres opmærksom paa, at fra den 28. Marts er Kontrolstedet i Pederstrup pr. Lou og Kontroltiden vil blive om Eftermiddagen fra 2 til 3.

Karl Petersen.

Jægerspris Afdeling.

Medlemmerne gøres opmærksom paa, at alt Kontingent skal være betalt senest den 25. Marts, ogsaa det paalignede Ekstrakontingent. Gør jer nu en Anstrengelse, saa vi ikke faar nogen Slettelse den 31. Marts. Medlemmerne gøres opmærksom paa, at Kontroltiden er fra 10½ til 11½ og de, der kommer efter den Tid bliver ikke afkontrolerede. **Ejner Hansen.**

Rude og Omegns Afdeling.

Medlemmerne erindres om, at alt Kontingent og Ekstrakontingent skal være betalt inden den 31. Marts, da Restancer efter denne Dato har Slettelse til Følge.

Bestyrelsen.

Gundsømagle Afdeling.
Medlemmerne gøres opmærksom paa, at al Gæld og Restancer maa være betalt til Kassereren inden den 23. Marts, da det ellers kan have Slettelse til Følge. Generalforsamling afholdes Fredag den 23. Marts Kl. 7½ i Gundsømagle Forsamlingshus. Alle Medlemmer bedes møde, da der er Valg af Kasserer og Kontrolbestyrer.
Hans O. Pedersen.

Lellinge Afdeling.
Medlemmerne anmodes om at betale deres Kontingent samt Ekstrakontingent inden den 1. April, da de ellers vil blive slettede. **Theodor Hansen.**

Ørsted (Sjæll.) Afdeling
afholder Medlemsmøde Tirsdag den 20. Marts paa Havdrup Hotel (lille Sal) Kl. 8. Mød nu alle, da vigtige Ting er paa Dagsordenen. **Olaf Andersen.**

Ørsted (Sjæll.) Afdeling.
Medlemmernes Opmærksomhed henledes paa, at alt Ekstrakontingent indbetales til Kassereren snarest. Ligeledes maa det huskes, at al Restance skal være indbetalt til den 25. Marts, da det ellers har Slettelse til Følge. **Hans G. Nielsen.**

Nivaa Afdeling
afholder Medlemsmøde paa Nivrød Kro Lørdag den 24 Marts Kl. 7½ Aften. Alle Medlemmer maa møde og medbringe sin Fagbog, da alle Bøgerne skal indsamles og kontroleres. Hvis der er Medlemmer, der ikke kan komme, maa de sende Bøgerne. Husk nu, at al Restance skal være betalt inden den 25. Marts, hvis I vil undgaa at blive slettet. Er der nogen, der endnu ikke har betalt Ekstrakontingent, maa det hurtigst muligt bringes i Orden, da Fristen er udløbet. Husk nu, vi skal have alle Bøgerne. **Lars Peter Larsen.**

Aarby Afdeling.
Medlemmerne bedes erindre, at vi nærmer os den 25. Marts, hvor al Restance maa være betalt for at undgaa Slettelse. Sidste Frist er den 31. Marts. Ligeledes bedes Medlemmerne huske at melde til Kontrolbestyreren, naar de kommer i Arbejde og naar Arbejdet er endt, da disse Regler nøje maa overholdes. **N. P. Petersen.**

Bjergsted-Bregninge Afdeling
afholder Lørdag den 7. April Kl. 7,45 Fest i Eskebjerg Forsamlingshus. Optræden af I. C. Skjoldgaard og Violinist Børge Petersen, Roskilde. »De gamle Spillemænd«. Billetterne skal sælges forud, der bliver ikke Billetsalg den Aften. Billetter faas hos Opkræverne. Billetpriser bliver 1,25 Kr. for Familier og 75 Øre for enkelt Person, Dans iberegnet. Omliggende Afdelinger indbydes til at deltage i Festen. **Bestyrelsen.**

Bjergsted-Bregninge Afdeling
henleder sine Medlemmers Opmærksomhed paa, at vi nærmer os den 31. Marts, hvor Bogen skal være i Orden; hvis ikke, da er Slettelse Følgen. Er der nogle det kniber for, da henvend jer til undertegnede, saa vil jeg være jer behjælpelig med en Ansøgning til det sociale Udvalg.
Herman Pedersen.

Egerslevmagle Afdeling
afholder Generalforsamling Tirsdag den 27. Marts i Egerslevmagle Forsamlingshus Kl. 7½, hvor der foretages Valg i Følge Lovene. Generalforsamlingen er beslutningsdygtig uanset det mødte Antal Medlemmer. Og saa bedes al Kontingent og Ekstrakontingent indbetalt forinden den Dag, allersenest den Aften, til Kassereren. Mød nu allesammen. Husk nu, den 31. Marts er allersidste Frist for alle Restancer.
Peter Chr. Hansen.

Ruds Vedby Afdeling.
Medlemmerne bedes huske, at vi nærmer os stærkt den 25. Marts, hvor al Gæld til Forbundet og Arbejdsløshedskassen skal være betalt for at undgaa Slettelse. Skulde der være Medlemmer, som det kniber for at faa betalt Kontingentet, hvis det skyldes Arbejdsløshed eller Sygdom, saa henvend jer til enten Kommunen eller Afdelingsformanden, for ingen har Raad til at lade sig slette af sin Arbejdsløshedskasse.
Johs. Hansen.

St. Merløse Afdeling.
Medlemmerne erindres om at betale deres skyldige Kontingent samt Ekstrakontingent senest den 31. Marts, da de ellers vil blive slettet uden nærmere Meddelelse.
O. Wintcentsen.

Sønder Dalby Afdeling
afholder ordinær Generalforsamling i Dalby Forsamlingshus den 2. April Kl. 3 Eftmd. Hvis der er nogen, som har noget de vil have paa Dagsordenen, maa det ske skriftligt til Formanden inden den 1. April. Husk, at al Restance og Ekstrakontingent skal være betalt til Kassereren inden den 25. Marts, for at undgaa Slettelse.
Verner Nielsen.

Thureby Afdeling.
Medlemmerne gøres opmærksom paa, at alt Kontingent, saavel ordinært som det for Februar paalignede Ekstrakontingent, maa være indbetalt til Afdelingen senest den 30. ds. for at undgaa Slettelse.
Karl Olsen.

Jersie-Ølsemagle Afdeling.
Vi gør opmærksom paa, at det er nødvendigt at betale al Restance samt Kontingent for Marts Maaned inden den 25. Marts for at undgaa Slettelse. Skemaer til Ansøgning om Kontingenthjælp kan faas hos Sogneraadsformændene.
N. Chr. Sørensen.

Hørve-Faarevejle Afdeling.
Medlemmerne gøres herved bekendt med, at alt Kontingent og Ekstrakontingent skal være betalt til Opkræveren eller Kassereren inden den 31. Marts for ikke at blive slettet. Kom nu og betal inden det er for sent. Efter den 31. Marts vil de, som ikke har betalt det skyldige Kontingent blive slettet. **Aksel O. Rasmussen.**

Enderslev-Vraaby Afdeling.
Medlemmerne gøres opmærksom paa, at alt Kontingent skal være indbetalt til Kassereren inden den 25. Marts, da det ellers har Slettelse til Følge. **Niels Hansen.**

Øde-Førslev Afdeling.
De Medlemmer, som staar til Restance, bedes hurtigst faa deres Forhold ordnet, da det jo ellers har Slettelse til Følge.
Jacob Jensen.

Gadstrup-Syv Afdeling.
Medlemmernes Opmærksomhed henledes paa, at Ekstrakontingentet snarest maa betales samt at alle Restancer maa være betalt inden den 25. Marts. **Oluf Nielsen.**

Socialdemokratisk Forening i Gadstrup
afholder Fælleslæsning og Bal paa Gadstrup Hotel Lørdag den 24. Marts Kl. 7½ Aften. **Oluf Nielsen.**

Baarse Afdeling.
Medlemmerne meddeles herved, at Kontroltiden de første fem Dage i Ugen er fra Kl. 9—10 og om Lørdagen fra 10—11. Tiden **skal** nøje overholdes, da der ellers ikke bliver afkontroleret.
Jens Peter Rasmussen.

Stege og Omegns Afdeling
indbyder Medlemmerne til Dilettantforestilling og Bal Søndag den 18. Marts Kl. 7½ Aften paa Hotel Skandinavien, Stege. Der opføres Bergstedts »Lige til Landevejen« i 3 Akter. Efter Forestillingen Bal til Kl. 2. Billetter a 1 Kr. faas ved Indgangen. Arbejdsløse har Adgang for 50 Øre, hvortil der udleveres Billetter paa Kontrolstedet i Bidsinge Lørdag fra 2—3 Eftermiddag. NB. Medlemmerne erindres om, at vi nærmer os den 31. Marts, hvor al Kontingent, ogsaa Ekstrakontingentet, maa være betalt for at undgaa Slettelse.
Jens Anton Jensen.

Toksværd Afdeling
afholder offentlig Dilettantforestilling og Bal Søndag den 18. Marts Kl. 7½ i Toksværd Forsamlingshus. Der opføres »Tyendets Oprør«. Omegnens Partiforeninger indbydes. Cederstrøms Orkester spiller. Alle er velkomne til Toksværd Forsamlingshus Søndag den 18. Marts. **Bestyrelsen.**

Sneslev Afdeling.
Medlemmernes Opmærksomhed henledes paa, at alt Kontingent samt alle Restancer skal være indbetalt til Opkræveren eller til Kassereren senest den 25. Marts.
Hans P. Olsen.

Sorø Afdeling.
Da der ingen Opkræver kommer, gøres Medlemmerne opmærksom paa, at al Restance, saavel ordinær som Ekstrakontingent, maa være indbetalt til Kassereren inden den 31. Marts, da det ellers vil have Slettelse til Følge. **Peter Petersen.**

Sludstrup Afdeling.
Medlemmerne gøres herved opmærksom paa, at der er paalagt et Ekstrakontingent til Fortsættelseskassen paa 6 Kr. pr. heltbetalende og 3 Kr. pr. halvtbetalende Medlemmer, som skal betales inden 15. Marts til Kassereren. Samtidig gøres opmærksom paa, at al Restance maa være betalt inden 25. Marts, da det ellers vil have Slettelse til Følge. **Johs. Jensen.**

Aversi-Tybjerg Afdeling.
Da der paa Generalforsamlingen den 17. Februar blev vedtaget at indsende en samlet Ansøgning til Sogneraadet om Hjælp til Betaling af Ekstrakontingentet, gøres Medlemmerne herved opmærksom paa, at Sogneraadet har nægtet at anerkende denne Ansøgning, da der forlanges enkeltvis Ansøgning. Skema og nærmere Oplysninger om Maaden at søge paa, kan for de Medlemmer, der bor i Tybjerg Kommune, faas hos Socialudvalgets Formand, Tømrer Henriksen Tybjerglille. **Hans Christiansen.**

Haarlev Afdeling.
I Henhold til Cirkulære fra Arbejdsløshedskassen fra 3. Februar dette Aar, er der paalignet Medlemmerne et Ekstrakontingent paa 6 Kr. for Heltbetalende og 3 Kr. for Halvtbetalende. Dette Beløb bedes betalt sammen med det ordinære Kontingent for Februar Maaned og sidste Frist er den 25. Marts dette Aar. **Ejnar Kjær.**

50 Aar.

Den 21. Marts runder vor Kammerat *L. P. Nielsen*, Hillerød, de 50. L. P. er velkendt af alle de ældre indenfor Landarbejderbevægelsen, han har staaet tilsluttet denne praktisk talt, saa længe den har eksisteret. Vi ønsker til Lykke paa Fødselsdagen.

Billige Skjorter
svære slidstærke, alle Størr.
Kr. 1.80
Vi garanterer Tilfredshed eller Tilbagebetaling.
Katalog sendes paa Forlangende.
Sækkelagerets Varehus
St. Annæplads 10, København K.

2 Bøger for Kr. 1,75.
»Kvinden som ung Pige, Hustru og Moder« samt den nye forseglede Bog »Forplantningens Gaade« sendes overalt franco mod Frimk. el. Postopkr. Det lille Forlag, Rahbecksallé 2 A, Kbhvn. V.

Landarbejdernes Forsikring Husmændenes Ulykkesforsikr.
omfatter
1) Dagpenge i de første 13 Uger ved Ulykkestilfælde, som ske **paa Arbejdspladsen.**
2) Dagpenge i indtil 1 Aar, samt Invaliditets- eller Dødserstatning ved Ulykkestilfælde, som indtræffer **udenfor Arbejdspladsen.**
Dagpenge udbetales hver 10.—12. Dag. Kulant Behandling.
Indtegning sker ved Henvendelse til Afdelingsbestyreren.

Støt vore Annoncører!

Gummi Varer sendes diskret pr. Efterkrav eller mod Frimærker Billigst i Danmark. — Varer med 4 Md. Garanti: 3 Ds. 5 Kr. 1 Ds. 2 Kr. **Grosserer Magnus Hansen, Kjøbenhavn - Brh.**

SKANDINAVIEN AMERIKA LINIE

Dansk Betjening - Dansk Mad
Regelmæssig Afgang fra København af Det Forenede Dampskibsselskabs Skibe.
S/S **„United States"** fra København til Halifax (Canada) og New York 22. Marts.
Alle Oplysninger og illustrerede Brochurer hos Agenterne og vore Kontorer i Aarhus og Aalborg samt
Passager-Afdelingen,
Kongens Nytorv 8, København K
Telefon 4700

Kommunalrubriken.

Spørgsmaal: Hvor meget kan udbetales i Aldersrente til et Ægtepar, der er 68 Aar. Ejendomsskylden er i eget Hus 2800 Kr. og der skyldes 825 Kr. i Ejendommen; i Lejeværdi er det sat til 100 Kr. Hvor meget kan de faa? Nr. 3528.

Svar: Hvis der er søgt Aldersrente efter det fyldte 68. Aar, og efter 1. Oktober 1933, er de berettigede til at faa 60 Kr. 75 Øre pr. Maaned; idet Ejendomsskylden er saa lav, at det ingen Rolle spiller i denne Sag.

Hvis Aldersrente derimod har været søgt og bevilget paa et tidligere Tidspunkt, skal man beregne Aldersrenten efter den Alder den ældste Ægtefælle havde, da Renten blev søgt, forudsat at begge var over 65 Aar ved Indgivelse af Begæringen om Rente.

— — —

Spørgsmaal: Kan et Sogneraad sætte en Kone paa Fattigvæsenet, uaar Manden er gaaet sin Vej fra hende. Naar hun har Lejlighed, er Manden da ikke pligtig til at underholde Kone og Børn til Skilsmisse foreligger. Hun faar 12 Kr. ugentlig af Kommunen. Kan hun ikke fordre Huslejen betalt. Kommunen siger Nej, og henviser hende til Fattigvæsenet.

Medlem Nr. 21174.

Svar: Nej; i henh. til § 2, Stk. 1, har Manden Forsørgelsespligt indtil der foreligger Separation eller Skilsmisse, og der her er opnaaet en Ordning ang. Bidragspligten; iøvrigt henvises til § 311 og 313. Vedkommende bør forlange det sociale Udvalgs Afvisning skriftlig og derefter henvende sig til Amtmanden.

Spørgsmaal: Kan det nægtes en Kone at oppebære Aldersrente, naar hun er fyldt 65 Aar i 1933? Manden er 62 Aar; hans Indkomst i 1932 var ca. 1150 Kr., hvori er indbefattet Husleje og Forbrug af Produkter fra Have og Hønsehold. I 1933 har hans Indtægt været ca. 700 Kr., alt iberegnet. Han har ingen Formue udover, hvad han har staaende i sit Hus.

Medl. Nr. 10238.

Svar: Efter det oplyste og under Forudsætning af, at Formuen ikke er særlig stor, vil hun kunne tilkomme 24 Kr. 50 Ø. pr. Md. Ved Beregningen af Indtægt og Formue skal der kun tages Hensyn til Halvdelen af Mandens Indtægt og Halvdelen af den fælles Formue.

— — —

Spørgsmaal: 1) Har et Sogneraad vedblivende Ret til at benytte en Fattiggaard som Fattiggaard efter den nye Lov, naar det er lavet om til Amts Arbejdsanstalt?

2) Har et Sogneraad ingen Forpligtelse overfor et Invalidemedlem, som ikke selv kan skaffe sig et Opholdssted?

3) Skal Sogneraadet ikke sørge for, at vedkommende kan faa et Opholdsted, hvor han kan faa varme Bade, som hans Sygdom kræver? Medl. Nr. 19102.

Svar: 1) Nej, ikke som Fattiggaard; men til enhver Arbejdsanstalt skal der knyttes en Forsørgelsesafdeling. Anbringelse paa en saadan Forsørgelsesafdeling sker kun undtagelsesvis, f. Eks. naar paagældende ikke kan klare sig selv og andet Anbringelsessted vanskelig kan skaffes. Se § 36, Stk. 2, Note 3.

2 og 3) Jo, i Henhold til § 279 er Kommunen forpligtiget til at skaffe ham Husly, hvis han er Familieforsørger.

Hvis vedk. er ugift, og Kommunen i Henhold til § 36 (se ovenfor under 1) eller § 39 forpligtiget til at skaffe Plads, enten paa en Forsørgelsesafdeling eller i en Plejestiftelse for kronisk Syge (se § 249).

Sølvbryllup.

Bestyrelsesmedlem af Felsted Afdeling, Nikolaj Rejmer og Hustru i Bovrup, fejrer den 25. Marts deres Sølvbryllup. Kammeraterne i Afdelingen sender herigennem en Lykønskning til Sølvbrudeparret.

August Jørgensen.

— — —

Arbejdsmand Carl Jensen og Hustru, Vallensved, kan Onsdag den 28. Marts fejre deres Sølvbryllup. Hyllinge Afdeling sender igennem disse Linier de bedste Ønsker om en god Fremtid. — Hjertelig til Lykke!

— — —

Mangeaarigt Medlem af Fuglse Afdeling, Jakob Larsen og Hustru, Flaarup, kan den 20. Marts fejre deres Sølvbryllup, og samme Dag kan Bruden fejre sin 45-aarige Fødselsdag. Endvidere kan Sølvbrudeparrets Tvillingedøtre fejre deres 20-aarige Fødselsdag samme Dag.

Vi bringer herved Afdelingens Lykønskning i Dagens Anledning.

Bestyrelsen.

— — —

Lørdag den 17. Marts kan vort Medlem, Niels Hansen og Hustru, St. Andst, fejre deres Sølvbryllup. Paa Afdelingens Vegne bringer vi hermed Sølvbrudeparret de hjerteligste Ønsker.

Otto Jensen.

Kvægbesætningerne er blevet mindre.
Foderstofimporten reduceret,
Staldgødningen gaaet tilbage i Mængde og Værdi —
Giv derfor Jorden et ekstra Tilskud
af Superfosfat, Kali og Kvælstof

Det danske Gødnings-Kompagni

Redaktør: Marius Olsen. — A/S P. Hansens Bogtrykkeri, Gasværksvej 8. København V.

LANDARBEIDERBLADET
SJÆLLAND

ORGAN FOR LANDARBEIDERFORBUNDET I DANMARK.

Nr. 12. Fredag den 23. Marts 1934. 20. Aargang.

Fra Arbejdsløshedskassen.

Arbejdsløsheden den 16. Marts 1934.

Ovennævnte Dato fandtes der ialt her i Landet 117,340 arbejdsløse tilmeldt de offentlige Arbejdsanvisningskontorer. Heraf var 9,678 uorganiserede. Dette betyder en Nedgang i Arbejdsløsheden paa 3,205 fra sidste Uge.

Af Landarbejdere fandtes der ialt 11,292 arbejdsløse, hvoraf 473 var uorganiserede.

Af vor Arbejdsløshedskasses Medlemmer var 10,771 arbejdsløse, hvilket betyder en Nedgang paa 125 fra sidste Uge.

De 90 Dages Krisehjælp er forlænget med 18 Dage.

Fra Arbejdsdirektoratet har vi modtaget en Skrivelse, der lyder saaledes:

»Under Henvisning til den ærede Hovedledelses Skrivelse af 10. d. M., hvori Hovedledelsen i Henhold til Lov Nr. 359 af 13. December 1933, Kap. V, § 3, har anmodet om, at det i Lovens §§ 1 og 2 fastsatte Dageantal for nærværende Kasses Vedkommende maa blive forlænget til 108, skal man meddele, at Direktoratet under Dags Dato fra Socialministeriet har modtaget Meddelelse om, at Tilladelsen er givet.«

Det fremgaar jo heraf, at ogsaa nærværende Kasse har faaet de i Lov Nr. 359 af 13. Dec. 1933 nævnte 18 Dages Forlængelse til 108 Dage, hvilket vil sige, at de fleste af nærværende Kasses arbejdsløse Medlemmer, der iøvrigt er berettigedet til Understøttelse efter de røde Lister, kan fortsætte paa disse uden Indskrænkning til Loven udløber den 1. Maj 1934. De Medlemmer, der har faaet uafbrudt Understøttelse fra 11. Dec. 1933 har jo først opbrugt de 90 Dage omkring 23. Marts. I hvert Fald før 12. April kan der ikke være Tale om at noget Medlem har opbrugt de 108 Dages Krisehjælp, der kan udbetales paa de røde Lister.

Standser Fortsættelseskassen Udbetalingen til 1. April?

Paa Foranledning af en Del Breve og Forespørgsler fra Tillidsmænd og Medlemmer, om hvorvidt Fortsættelseskassen standsede for Udbetaling af Understøttelse efter de blaa Lister til 1. April 1934, skal meddeles, at der ikke lukkes for Udbetalingerne efter de blaa Lister til nogen bestemt i Forvejen fastsat Dato, men at Fortsættelseskassen fortsætter sine Udbetalinger paa de blaa Lister, saa lang Tid der hersker ekstraordinær stor Arbejdsløshed indenfor Kassens Medlemmer, og med det Antal arbejdsløse vi har for Tiden, er der jo ikke nogen Udsigt til at der bliver Basis for at lukke for Udbetalingerne til 1. April. Hvis der skulde blive Standsning af Udbetalingen efter de blaa Lister, skal Afdelingerne nok blive underrettet enten gennem Cirkulære eller i Landarbejderbladet.

Vi erindrer dog om, at Medlemmerne jo højst kan modtage 70 Dages Understøttelse efter de blaa Lister indenfor et Tidsrum af 12 paa hinanden følgende Maaneder, og disse 70 Dage beregnes paa samme Maade, som de 70 Dage efter de hvide Lister.

Arbejdsløse, der har modtaget 70 Dages Understøttelse efter de blaa Lister siden Oktober 1933 kan altsaa tidligst igen faa Understøttelse efter de blaa Lister efter 1. Oktober 1934 eller fra samme Dato i 1934, som de begyndte i 1933.

Til Kontrolbestyrerne.

Vi erindrer om at Cirkulære om Arbejdsløshedsskema og Understøttelse i Paasken er udsendt efter Kontrolbestyrernes Adresser. Er der Kontrolbestyrere, der ikke har modtaget Cirkulære og Optællingsskema over Medlemmer og arbejdsløse, bedes I snarest skrive til Kontoret herom og opgive Afdelingens Navn og udførlig Adresse.

Til Kassererne.

Inden Paaske vil der herfra efter Kasserernes Adresse blive udsendt Cirkulære om Medlemsfortegnelse pr. 31. Marts og Kontingentoversigt for indeværende Regnskabsaar. Hvis der er Kasserere, der ikke inden Skærtorsdag har modtaget dette Materiale, bedes de skrive til Arbejdsløshedskassens Kontor herom med Opgivelse af Afdelingens Navn og udførlig Adresse.

Vi benytter samtidig Lejligheden til at erindre om, at Restancer pr. 31. Marts ikke er tilladt (læs Bestemmelsen i Vedtægternes § 16), og erindrer samtidig om at Ekstrakontingentet for Februar paa 6 Kr. pr. heltbetalende og 3 Kr. pr. halvtbetalende Medlem skal være betalt inden 31. Marts, og Afregning med Arbejdsløshedskassens Hovedkontor for udsendte Ekstrakontingentmærker skal foretages straks efter Paaske.

Vi henstiller til Kassererne at paabegynde Udarbejdelsen af Kontingentoversigt og Medlemsfortegnelse i de mange Helligdage i Paasken.

Valg af Tillidsmænd.

I de gældende Love og Regler er intet bestemt foreskrevet om, hvor mange Tillidsmænd Medlemmerne ved de ordinære Generalforsamlinger i Afdelingerne skal vælge, og vi har da ogsaa jævnlig konstateret at 2 Tillidsmænd har de 3 Poster, og ogsaa enkelte Gange konstateret, at samme Mand er valgt til baade Formand, Kasserer og Kontrolbestyrer. Vi finder imidlertid Anledning til at gøre Medlemmerne i saadanne Afdelinger bekendt med, at det ofte har vist sig at



være særdeles uheldigt, at samme Tillidsmand har de 3 Poster, og vi henstiller derfor til Medlemmerne at forlange 3 Mand valgt til de 3 Poster, eller i hvert Fald højst nøjes med at lade 2 Mand bestride de 3 Poster.

Husk Afdelingens Navn og Adresse paa Breve o. lign.

Det er ofte meget uheldigt, at Tillidsmænd undlader at forsyne Breve, Bestillingssedler, Kontrollister o. lign. med Afdelingens Navn, og naar der ikke staar baade Navn og udførlig Adresse for Afsenderen, er vi jo afskaaret fra at sende Papirerne tilbage til Afsenderen med Forespørgsel om, hvilken Afdeling Sagen drejer sig om.

Vi har f. Eks. i Dag modtaget et Brev fra en Mand, der hedder J. O. Larsen; men hvad denne Mands Adresse er, og hvilken Afdeling har en Medlem af, eller hvilket Nr. .han har, anføres der intet som helst om i Brevet, og det er os derfor ganske umuligt at besvare dette Brev, men det er jo muligt, at dette ikke forhindrer Brevskriveren i om nogen Tid atter at skrive til os og skælde os grundigt ud for, at vi ikke har besvaret hans Brev.

Vi har samtidig modtaget en Bestillingsseddel paa Kontrolmateriale, men der staar intet som helst andet end, at der ønskes 20 adresserede Konvolutter til Arbejdsløshedskassen udsendt, men hvilken Afdeling Bestillingssedlen er fra, hvem Tillidsmanden er, efter hvilken Adresse Konvolutterne skulde udsendes, staar der ikke en Tøddel om.

Husk nu altid, Afdelingens Navn, og Navn og Adresse paa Afsenderen.

Sofus Westergaard.

Vær fornuftig.

Se Bladet det farer saa mange Mil,
og gør os opmærksom paa 1. April,
da alle Restancer skal være betalt;
thi ellers vi slettes, og det er jo galt.

Husk paa, hvad Gaardmanden i Dagløn vil gi
til dem, der ingen Forening er i.
Paa Arbejdspladsen er Timeløn sat,
og der, uden Bog, kan vi aldrig tage fat.

Og det kan vi se, os som er Far,
der to eller fire smaa Gutter har,
naar Ugen er omme, og vi kommer hjem,
kan vi — eller ikke — glæde dem.

Det er jo ikke alene os selv,
nej, det er til hele Foreningens Vel,
at vi betaler de Rester, der staar,
og ikke saa billigt til Gaardmanden gaar.

Og kan vi ej selv, saa søger vi hen,
hvor der er Penge; vi nægtes ej dem.
Men ikke til Fattighjælps triste Dør,
da Retten gaar væk, vor Stemme saa tør.

Et Medlem og Kammerat.

Politik og Propaganda.

De Kammerater, som har fulgt Begivenhedernes Udvikling i Tyskland og Østrig, har tilfulde faaet Forstaaelsen af hvor skarpt de to forskellige Samfundsgrupper — Kapitalejerne og den arbejdende Befolkning — staar overfor hinanden.

Gaar vi tilbage i Historien viser det sig imidlertid, at saadanne Samfundsomvæltninger ikke er ualmindelige. »Om de tidligere Samfunds (skrevne) Historie gælder det, at det har været **Klassekampens** Historie. — Frie Mænd og Slaver, Patricier og Plebejere, Herremænd og Livegne, kort sagt, Undertrykkere og Undertrykte har staaet i bestandig Modsætning til hverandre, har ført en snart skjult, snart aaben Kamp, der hver Gang endte med en revolutionær Omformning af hele Samfundet eller med de kæmpende Klassers fælles Undergang.

Klassekampen er den Proces, hvorigennem den økonomiske Udvikling omformer Samfundet.« (Karl Marx).

Det har vist sig at hele den Produktionsform eller Fordelingsmetode, vi kalder den kapitalistiske, har været underkastet en Række periodiske Kriser. En Nationaløkonom siger saaledes, at hvert 10. Aar indtræder en Krisetilstand, og saadanne har alle endt med det Resultat, at Arbejdermasserne er blevet trykket endnu længere ned i Snavset.

Karl Marx har kort sammenfattet Aarsagen til dette i følgende Sætninger: »Paa et vist Udviklingstrin kommer Samfundets materielle Produktionskræfter — (altsaa Produktionsmidlerne) — i Modstrid med de forhaandenværende Produktionsforhold (Produktions- eller Fordelingsmaaden).

Fra at være Udviklingsformer for Produktionskræfterne forvandler disse Forhold sig til at blive Lænker for dem. Der indtræder da et Tidsrum af **social Revolution.** Idet hele det økonomiske Grundlag forandrer sig, bliver hele den uhyre Overbygning i kortere eller længere Tid omvæltet.

Det er dette vi nu er Vidner til.

Det har vist sig, at den eksisterende Produktions- og Fordelingsmaade ikke svarer til de teknisk forbedrede Produktionsforhold, og det er da naturnødvendigt, at der indføres nye og tidssvarende Metoder.

Det er herom hele den nuværende Klassekamp drejer sig.

Kampen om Demokrati eller Diktatur er jo i Virkeligheden en Kamp om Produktionens Tilrettelægning. — Vi har et glimrende Eksempel herpaa i Tyskland.

Før den »nationale Revolution«, sagde Adolf Hitler, at han vilde frelse hele Landet og dets Borgere fra økonomisk Ruin, og paa en saadan Maade, at alle vilde føle sig tilfredse. Og Verden saa selvfølgelig i maalløs Beundring paa den Mand, som evnede at gennemføre, hvad intet Slægtled hidtil havde kunnet. Blændet af disse fede Fraser, forærede Halvparten af den tyske Befolkning Hitler deres Stemmer, og **det af Kommunisterne splittede Socialdemokrati** maatte give op og overlade Styret til de almægtige Samfundsreformatorer.

Men med hvilket Resultat.

De tyske Fagforeninger blev opløst og deres Penge stjaalet for at blive brugt til Lønninger og Uniformer til Nazi.

I intimt Samarbejde med de tyske Kapitalister er der nedsat et

Erhvervslivets Generalraad,

som skal hindre Uroligheder paa Arbejdsmarkedet. Det bestaar af 16 Medlemmer, nemlig 9 Industriherrer, 4 Bankierer, 2 Storargrarer og en saakaldt »Arbejderrepræsentant«, den i Trustforetagendet, den tyske Farveindustri, tidligere omsatte Dr. Ley.

Arbejdernes Lønninger ligger efter Forlydende omkring 20 pCt. af den danske Lønstandard.

Kort sagt — den tyske Arbejder er gjort retsløs, en Slave, der, hvis han vover at kræve menneskeværdige Vilkaar, enten dræbes for »Højforræderi«, eller ombringes i Koncentrationslejre.

Og alt dette fordi den tyske Arbejder modstandsløst fulgte de af Kapitalismen betalte Lejesvende Hitler, Göring & Co.

I Østrig har noget lignende været Tilfældet. Her har Arbejderne dog efter Evne søgt at forsvare deres opnaaede Rettigheder, men tvunget af fanatiserede private Korps (Befolkningen er i disse Lande mere impulsive end Tilfældet er herhjemme) og krigsmæssigt udrustede Soldater, maatte vore Partifæller give op — foreløbig.

Men det var et ærefuldt Nederlag for vore Partifæller — **og en uhyre snavset Triumf for Kapitalismen og dens Lejesvende.**

For omkring 70 Aar siden forudsagde Karl Marx, at Udviklingen vilde gaa denne Vej. Hans Teori om Kapitalens Koncentration og den deraf flydende internationale Konkurrence, som vilde fremkalde en mere og mere tilspidset Kamp mellem Kapital og Arbejde — mellem Udbyttere og Udbyttede, har fuldt vist sig at holde Stik. **Har ikke Verdenskrigen og de siden den Tid herskende voldsomme Kriser paa en sørgelig storslaaet Maade bekræftet disse Teorier?**

Verdenshistorien staar nu ved en alvorlig Milepæl. Nu afgøres det om Verden i uvis Fremtid skal misregeres af Kapitalismen. Valget staar for Arbejderklassen mellem Frelse eller Undergang.

Aldrig har Arbejderne haft mere Grund til at staa fast om vore Rettigheder end netop **nu.**

Aldrig har Chancerne for Arbejderklassens Fremgang været større end netop **nu,** hvis vi forstaar at gribe Chancen medens den er der. **Netop nu er Øjeblikket til at sætte ind med en stærk socialistisk Agitation — et saa stærkt og maalbevidst Partiarbejde, at det kan sætte os i Stand til at klare de sidste Hindringer ogsaa.**

Danmark er et af de Lande, hvor Demokratiet er stærkest rodfæstet, og hvor Chancerne for Arbejderklassens Fremgang er størst.

Det er ikke nødvendigt at omtale den politiske Situation herhjemme nærmere, men vi ved alle at Situationen jo er saadan, at hvis vi ikke er vagtsomme kan Nazismen, støttet af de hylende Sjakaler, der kalder sig Kommunister — let faa Indpas her i Landet ogsaa, og saa kan vi godt sige Farvel til blot Tanken om en menneskeværdig Tilværelse i Fremtiden.

Netop derfor har vi en ærefuld Mission i at yde en kraftfuld Indsats i Arbejdet for Socialismens Sejr.

Vi har svoret Kapitalismen haard og uforsonlig Kamp, og trods dette, at vi i det daglige Arbejde maa forhandle os tilrette med dem, skal de dog vide, at naar Tiden kommer dertil, er Arbejderklassen med alle til Raadighed staaende Midler parat til at gennemføre hvad den ønsker.

Men for at kunne bevare vor Kampkraft, baade aandeligt og fysisk, **skal vi fremfor alt sørge for at staa enige.** Hver den, som prøver at skyde Kiler ind i Arbejderbevægelsen, maa omgaaende uskadeliggøres, thi ellers bliver dette Arbejde skæbnesvangert for os. Derfor har vi en ufravigelig Pligt til at uskadeliggøre den smudsige Type af Mennesker, som kalder sig Kommunister. I hele deres Arbejde viser de sig som Kapitalismens betalte Lejesvende, **og vi skal behandle dem som saadan.**

Den Dag vi staar overfor den sidste store Prøvelse, da skal det vise sig, at der staar Hundredtusinder af stærke Viljer og trænede Kroppe bag vort Sejrsraab Kampklar!

Elef Mortensen.

Bemærk!

Paa Grund af Paasken vil næste Nummer blive saa fremrykket, at Afd.-Meddelelserne maa være Kontoret i Hænde senest Mandag d. 26. ds.

De skaaner Hjerte og Portemoniks ved altid at blande Kaffen med Richs

Kommunisternes Underminering af Fagforeningerne.

Nedenfor gengiver vi en Artikel af Formanden for Dansk Gartnerforbund, om den Fortræd Kommunisterne har forvoldt Dansk Gartnerforbund, en Illustration til af hvad Art Kommunisternes Indsats er.

I Dansk Gartnerforbund har Forbundets store Overtal af besindige Medlemmer hidtil formaaet uden større Besvær at holde Kommunisterne i Bunde. I en Organisation som vor, der i højere Grad end de fleste andre endnu maa siges at være under Opbygning, kunde man paa Forhaand mene, at de opviglerske Elementer maatte finde en gunstig Jordbund for Splittelsesarbejdet, saa meget mere som Fagets Arbejdsgivere i Bibeholdelsen af de mest antikverede Elev- og Medhjælperforhold synes blottet for Forstaaelse af Fagets sande Interesser. Moskvas Tillidsmænd har da ogsaa gjort velmente Forsøg paa at kapre Tilhængere blandt Gartnerarbejderne, under Anvendelse af de indtil Trivialitet kendte perfide Metoder, men i Betragtning af den nævnte Tingenes Tilstand som sagt med forbavsende ringe Held. R. F. O.-Bevægelsen har saaledes ikke vundet Fodfæste i Dansk Gartnerforbund. Et Forsøg fra R.F.O.'ernes Side paa at slaa sig op ved Hjælp af en Kriminalaffære, som en af Bevægelsens haandgangne Mænd havde viklet sig ind i, blev eftertrykkeligt vist hjem.

Medvirkende til Moskvatroppernes ringe Fremgang har det utvivlsomt været, at vi i Forbundets Historie har kunnet pege paa en kommunistisk Indsats i Praksis, der for bestandigt maa staa som et Eksempel til Skræk og Advarsel mod Gentagelser. Efter en ihærdig Agitation lykkedes det i 1924 at faa indvalgt en kommunistisk — dengang »syndikalistisk« kaldet — Ledelse af Forbundet. Efter 4 Aars »Styre« havde Kommunisterne manøvreret Forbundet ad Hedehusene til. Et Medlemstal paa ca. 3000 ved Overtagelsen fik disse Helte Held til at reducere til 496 i dette Tidsrum, og hermed var Forbundets Økonomi selvsagt bragt i en elendig Forfatning. I 1928 var Linen løbet ud, og der valgtes en social-



Morten Mikkelsen,
Formand for Dansk Gartnerforbund.

demokratisk præget Ledelse, under hvis positive Arbejde Genrejsningen er foretaget, og Medlemstallet paany er vokset, til nu at omfatte ca. 2000 Arbejdere.

Kommunisterne har saaledes været Dansk Gartnerforbund en dyr Spøg. Naar nu disse Splittelsesbestræbelser fortsættes, for vort Vedkommende saa sent som 22. Februar med en gemen Artikel i »Arbejderbladet« om Lærlingeforholdene, vil Dansk Gartnerforbunds Ledelse og Medlemmer vide at behandle Kværulanterne efter Fortjeneste. Vi ønsker ingen Gentagelse af det hovedløse Eksperiment i 1924. Sporene skræmmer!

Arbejdsforholdene er i Orden

paa »Højstrup« (Forpagter Mayntz Clausen) og paa Vemmetofte (Forp. Egede), hvorfor det her i Landarbejderbladet tidligere meddelte Forbehold mod at søge fast Arbejde paa disse to Pladser for Tiden efter 1. Maj *bortfalder.*

V. R.

Blokade.

Overfor Dræningsentreprenør C. Andreasen, Slagelse, er erklæret Blokade. Ingen af vore Medlemmer maa tage Arbejde hos nævnte Entreprenør, før anden Meddelelse foreligger.

Sorø Kredsorganisation.

Fr. Frederiksen.

Folkestyret er ikke fallit.

I sin store Tale i Søndags kom Italiens Diktator bl. a. ogsaa ind paa Spørgsmaalet om den mest ideelle Styreform i vor Tid. Hvem kunde vente andet fra den Kant end en Lovprisning af Diktaturet? Mussolini mente, at alle tidligere Ideer om Folkestyre i tidligere Tiders Forstand var skrinlagte; det gik Verden over mere og mere mod den Ordning, man havde vist i Italien. Demokratiet er død for bestandig, sagde han.

Talen ligger godt paa Linie med den Snak, der stadig er god Latin i alle Kredse, hvor man ønsker Folkets virkelige Frihed manet i Graven. Den er liflig Tale i de Kredse her, hvor man kritikløst efteraber nazistiske Metoder.

Men d'Hrr. tager fejl. Diktaturet vil vise sig kun at være en Periode, kort eller noget langvarig, ligemeget, men kun en Periode. Tror man, et helt Aarhundredes Frihedsrørelser, et helt Aarhundredes Arbejde for at hæve hver enkelt Samfundsindivids Kultur og Selvfølelse, har været gjort forgæves? Folkenes Frihedstrang og Kravet om Retten til at være medbestemmende vil trænge igennem, og før eller siden gaar Diktaturerne samme Vej som tidligere Systemer, der viste sig kun at tjene en snæver Overklasses Interesser.

— En helt anden Røst lød ogsaa i Søndags. Det var Danmarks Udenrigsminister, den kloge Dr. Munch, som talte. Han har vel ikke en Stormagt bag sig, men han kender utvivlsomt Problemerne lige saa godt som Hr. Mussolini, og han kender i hvert Fald de nordiske og vestlige Folkeslags Indstilling bedre. Dr. Munch sagde bl. a.:

De økonomiske Vanskeligheder og Modtageligheden for Indtryk udefra har ogsaa herhjemme fremkaldt en, ganske vist spredt og tilfældig præget Diskussion om vort Forfatningssystem. De mest naive er tilbøjelige til at give dette Skylden for de Besværligheder, Udlandets Afspærringspolitik har paaført os.

Nogle Smaagrupper sværmer for en eller anden Art Diktatur. Det er en Styreform, der i Tidens Løb har været forsøgt mange Steder som et Overgangsstadium mellem Fyrstevælde og Folkestyre. Dets Idé er, at kun et Parti er tilladt; derfor forbydes den frie Meningsudveksling. Alle skal bekende sig til den samme Lære. Det er en Tankegang, der er i dybeste Uoverensstemmelse med dansk Folkekarakter, saaledes som denne er udformet ved de sidste 150 Aars Udvikling.

Andre vender deres Blik mod Mid-

delalderen og drømmer om at se genopstaa et Stænderstyre, bygget paa Erhvervsorganisationerne. Ideen er haabløs. Erhvervsorganisationerne er udmærkede til Løsning af deres naturlige Opgaver og som Raadgivere for Statsmyndighederne; fastere Former for den raadgivende Virksomhed, de allerede i stort Omfang udøver, kan maaske findes. Men et Forsøg paa, paa dem at bygge et Stænderstyre vilde strande allerede paa Mangfoldigheden af de Erhvervsgrupper og Interessegrupper, der findes inden for det moderne Samfund. Det vilde betyde et Brud paa Folkets Enhed, være i Strid med den nationale Idé. Hvor denne har sejret, maa den besluttende Myndighed være hos en Forsamling, der udgaar af Folkevalg, ikke af Klassevalg og Gruppevalg.

Men saa er der dem, der siger: Handlekraften maa øges, derfor duer Forholdstalsvalget ikke; der maa indføres et Valgsystem, der giver Betingelser for, at et Parti kan faa Flertallet i Tinget, selv om intet Parti har Flertal blandt Vælgerne. Denne Betragtning er lige saa haabløs som Stænderideen. Hvilken Autoritet vilde vel et Rigsdagsflertal, skabt ved en Forvanskning af Vælgernes Vilje, besidde? Hvilken Handlekraft kunde man vente sig af et saadant Flertal? Den Autoritet, der giver holdbar Handlekraft, findes i et Folk med Vilje til Selvstyre kun hos en Forsamling, der er et tro Spejlbillede af Folket. Men dernæst: den Mangel paa Handlekraft, der kan findes i vort politiske Liv, skyldes jo aldeles ikke Vanskelighed ved at skabe et Flertal i Folketinget. I et politisk modent Folk evner man, selv om intet enkelt Parti har Flertal, at skabe en Regering, der har Flertal bag sig, eller indtager en saadan politisk Stilling i Forhold til Partierne, at denne Regering af et Flertal erkendes at være det rette Udtryk for den politiske Situation. Gaar denne i visse Tilfælde i Haardknude, findes en Løsning gennem Valg. I Danmark har der hidtil ikke vist sig nogen virkelig Vanskelighed ved at skabe et regeringsdygtigt Flertal i Folketinget. Mangler der politisk Handlekraft i Danmark, da er Aarsagen altid den samme: Landstingets Nejret over for Folketingets Beslutninger. Ved den ulykkelige Grundlov af 1866 sprængtes Enheden i vor Forfatning. Forfatningsændringen af 1915 har ikke forslaaet til at genskabe den. Her ligger Opgaven for Folkestyrets Venner. Den besluttende, afgørende Myndighed maa samles i en Forsamling udgaaet af frie Folkevalg, præget af den frie Brydning mellem Anskuelserne, der er Fremskridtets bedste Drivkraft.

❀

Kommunistisk Politik i Danmark

set paa Baggrund af Begivenhederne i Tyskland.

(Fortsat).

Som sagt, under Afstemningen om Socialdemokratiets Forslag om Krisehjælp til de arbejdsløse, blev de kommunistiske Rigsdagsrepræsentanter siddende paa deres Bænke og forsøger nu rundt omkring i Landet fra Talerstolene, idet de vifter med gyldne Løfter o. s. v., at forklare Arbejderne, at deres Optræden i Rigsdagen er »revolutionær Arbejderpolitik«.

Endvidere er der til Gennemførelse af Regeringens Program til Fremskaffelse af Arbejde blevet bevilliget ialt ½ Milliard Kr., som blev stillet til Raadighed over hele Landet til Stats- og kommunalt Arbejde, Boligbygning, Vejarbejde, Udbedring og Fornyelse af Jernbaneanlæg og Trafikmidler, Havneanlæg, Kystsikringer, Brobygning, Grundforbedringsarbejder o. s. v., o. s. v.

Det bør fremhæves, at Igangsættelsen af disse Arbejder har givet og fremdeles vil give Beskæftigelse til mange Arbejdere.

Resultatet heraf er, at de Arbejdsløses Antal, som i Januar 1933 var paa 200.000, i Løbet af Sommeren gik ned til 80.000. Men ogsaa nu i Vinterens Tid kan konstateres, at de Arbejdsløses Antal — til Trods for Verdenskrisens Skærpelse — er omkring ved 20.000 lavere end i det foregaaende Aar ved samme Tid.

Naar Kommunisterne og andre utilfredse saa betragter Hjælpen til Landbruget som fundet »Fressen« til at paadutte de virkelige Arbejderrepræsentanter, at de ikke fører en Arbejderpolitik, skal det siges, at disse Forholdsregler var uomgængeligt nødvendige, eftersom det katastrofale Prisfald paa Verdensmarkedet en lang Tid havde tvunget Landbruget til at sælge sine Varer under den Pris, der opnaaedes i 1914.

Det betød, at Bonden maatte sælge sine Varer til Priser, der laa under Produktionsprisen. Naturligvis bevirkede det ogsaa, at Bybefolkningen kunde købe billigt. Men ethvert Menneske med en lille Smule sund Sans maatte ogsaa indse, at dette vilde føre til en Katastrofe.

Ethvert Arbejde er sin Løn værd!

Det maa ogsaa gælde for Landbruget. Og hvad vilde Følgen have været, hvis ingen Hjælp var blevet ydet Landbruget. Mangen Landmand vilde have været tvunget til at søge Arbejdet udført ved Familiens Hjælp alene, eller i alt Fald kun med saa lidt fremmed Hjælp som overhovedet muligt, og nye Tusinder af Landarbejdere vilde, foruden dem, der allerede er arbejdsløse i Forvejen, have været prisgivet Arbejdsløsheden.

Desuden vilde Landbruget miste den sidste Rest af sin Købekraft, saaledes at ogsaa Industri, Handel og Haandværk vilde komme til at lide derunder, og ogsaa her vilde det betyde forøget Arbejdsløshed.

Derfor er der truffet en Række Foranstaltninger for at forhindre denne truende Ødelæggelse af alle Befolkningslags Eksistens.

At Socialdemokratiet indtil det sidste har søgt at undgaa Indførelsen af Margarineafgiften, ved enhver; men det maa jo heller ikke glemmes, at der i Landstinget ikke kunne opnaas et Flertal for Socialdemokratiets Forslag i sin oprindelige Form, og at der end og var forlangt langt større Indrømmelser — til Forringelse af Loven til Skade for Arbejderklassen — af Socialdemokratiet, hvoraf man vil se, hvad et indflydelsesrigt Socialdemokrati betyder. Bortset fra, at Prisen for Margarine ikke er saa høj som for 4 Aar siden.

Skulde Socialdemokratiet paa Grund af Venstres Krav om denne Prisforhøjelse have ladet Kriseforliget og dermed 20 Millioner Kr. til de Arbejdsløse fare!

Nej! Tusinder af Arbejdsløse havde allerede ventet i Ugevis paa Udbetalingen af Krisehjælp og saaledes paa den Hjælp, der vilde bringe dem ud over den værste Nød!

Det vilde føre for vidt, om vi i denne Artikel ogsaa skulde nærmere belyse Tilstandene i Kommunisternes Paradis (Rusland), hvor det hører til Dagens Orden, at Arbejderne maa staa i Kø i Timevis for at faa det nødvendigste til Livets Underhold.

En Ting er sikkert, nemlig, at der stadig er Krise, og at Regeringens Kamp for at overvinde denne Krise ikke er endt.

Men det er ogsaa sikkert, at det for en enig Arbejderklasse, samlet i det socialdemokratiske Parti og Fagforeningerne, nok skal lykkes at blive Situationens Herrer.

Derfor væk med Splittelsesmændene,
kæmp i Enighed og Sammenhold!
for Friheden!
mod Bolschevisme og Fascisme!

Hvor er Fordelen?

I Landarbejderforbundet eller D. A. F.?

Saa ofte har det lydt fra vore Medlemmer, at snart var det dyrere, eller da lige saa dyrt at staa i Landarbejderforbundet som i D. A. F., og saa har han da tilmed dette sidste Sted 30 Dage mere i Understøttelse.

Dels beror denne Fejlopfattelse paa manglende Evne til selv at vurdere Forholdet, dels paa for stor Evne til at anamme hver Sætning, D. A. F.s Agitatorer udstrør overfor vore Medlemmer, og vel ikke mindst beror det paa den alm. Sykose, der er denne, at der, hvor man er Medlem, tror man at blive behandlet værst. Hør blot en nogenlunde fast Fabriksarbejder — det være sig D. A. F. og andre — reagere over de store Kontingenter; han, som har bedre Raad til at betale det, end den arbejdsløse, trængende Kammerat.

Det er Utilfredshedssykosen, der virker. Og denne virker stærkest i Krisetider. Stor Arbejdsløshed og megen Sygdom bevirker stigende Kontingenter. Megen Ildebrand bevirker stigende Præmier o. s. v. Det er ganske rigtigt ikke morsomt, men vi maa gøre os det klart, at det er en Naturlov, som hverken en Arbejdsløshedskasse eller et Direktorat kan ændre paa, med mindre da at Lovgivningen ad anden Vej kan skaffe mere Bidrag. Men Sandsynligheden er ikke stor herfor for Tiden, — men det var Fordelene. For at faa dette konstateret, kan man kun gøre det paa den Maade, at man siger: Hvor meget har jeg betalt paa et Aar, og hvor meget er min Nyderet herfor. »Man tager« da en af Landarbejderne og en af D. A. F. De har 3 Aars Medlemsret begge. Det viser sig da, at D. A. F.-Manden har betalt 2,90 Kr. pr. Uge i 52 Uger (bortset fra 6 Øre om Ugen i nogle Sommermaaneder, som formentlig er Bidrag i Anledning af Loven om Ekstraunderstøttelse — men disse Bidrag er ogsaa holdt ude for Landarbejderforbunds-Medlemmet), hvilket giver et Aarskontingent paa *151 Kr.* Og hertil svarer en Rettighed indenfor 12 Maaneder paa 100 Dage ordinært og 70 Dage i fortsat Understøttelse a 3,50 Kr., det er ialt *595 Kr.* Slutresultatet er da dette, at D. A. F.-Medlemmet faar *3 Kr. 94 Øre* for hver Krone, han har givet ud til Arbejdsløshedskasse, Forbund o. l.

Beregner man derpaa et Landarbejderforbunds-Medlem, betaler dette selv med dette Aars to Gange Ekstrakontingent (bortset ligeledes fra Bidrag i Anledning af Sommerloven) 96 Kroner. Hertil svarer en Rettighed paa ordinært 70 Dage og en fortsat Understøttelse paa 70 Dage a 3,00 Kr., det er tilsammen en Rettighed paa 420 Kroner. Slutresultatet er da, *at den, der er Medlem af Landarbejderforbundet faar 4 Kr. 37 Øre igen af hver Krone, han har betalt.* Eller for at tage det i Procenter. D. A. F.-Medlemmet faar 394 pCt. af sine Penge, mens Landarbejderforbunds-Medlemmet opnaar 437 pCt. af sine indbetalte Penge.

Mere behøver jeg ikke at sige.

Chr. Jørgensen.

Blokade.

Da Murermester Carl Johansen (Blans) nægter at betale den overenskomstmæssige Løn, advares Medlemmer af Landarbejder-Forbundet at tage Arbejde hos samme uden først at henvende sig til Afd.s Formand, Hermann Wohlgemuth, Avnbøl.

Christian Jepsen,
Kredsformand.

Landarbejderne i Radioen paa Søndag.

I Radiofoniens instruktive Serie om Oplysningsarbejde m. m. udsendes paa Søndag d. 25. Marts et Foredrag om »Landarbejderne og Oplysningsarbejdet« gennem Statsradiofonien. Foredraget afholdes af vort Forbunds Formand Oscar Levinsen og udsendes gennem Radioen Søndag Formiddag fra Kl. 9—9,30.

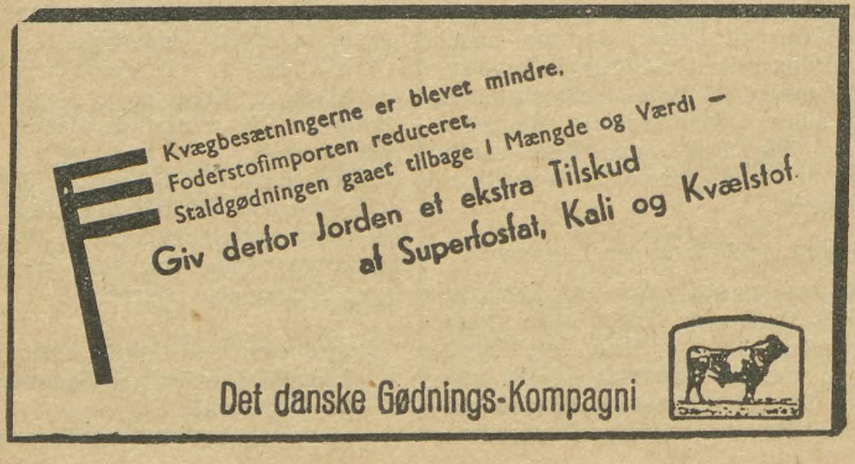

Arbejdet venter.

Pressen over hele Landet er, naar undtages et enkelt Blad, klar over, at Forligsmanden, Hr. Riis-Hansen, paany som i flere tidligere yderst alvorlige, faglige Konfliktsituationer har formaaet at præsentere det Mæglingsforslag, der efter alle Solemærker at dømme maa føre til Arbejdsfredens Bevarelse.

Langt mere end i de fleste Tilfælde af Livets andre Forhold er det i Mæglingsarbejdet Arbejder og Arbejdsgiver imellem Manden, det kommer an paa.

Riis-Hansen har atter vist, at han er Manden.

*

Af et Par Citater ses, hvorledes man i den borgerlige Presses Lejr bedømmer Situationen.

»Berlingske Tidende« skrev Dagen efter Mæglingesforslagets Fremkomst:

»Det skulde efter Stemningen ved Mæglingsforslagets Afgivelse være beretiget at haabe, at Forligsmanden vil blive belønnet for et slidsomt, af Helbredsbesvær yderligere vanskeliggjort Arbejde, ved overvejende Tilslutning fra de to Partier, mellem hvilke der er mæglet. I saa Fald vil man kunne sige, at Mæglingen betyder en Forlængelse paa et Aar af den i Fjor vedtagne Lockoutlov, men med forskellige Korrigeringer af praktisk Betydning ....«

I »Kristeligt Dagblad« læser man:

»Arbejderne nægtede rent ud at forhandle om Lønnedsættelse.

I alt væsentligt har Forligsmanden her fulgt Arbejderne, hvad han maaske, som alle Forhold ligger, ogsaa var nødt til. Det vilde jo være en saare bedsk Drik at sætte Lønnen ned samtidig med, at Prisen paa Livsfornødenheder — kunstigt eller naturligt — er steget«.

»Fyns Tidende« er blevet paa det rene med, at »ingen kan heller ønske en lang og ødelæggende Arbejdskamp«, og, siger Bladet, »vi bliver altsaa paa det nærmeste ved det gamle«, samt tilføjer:

»Naar man husker, hvilket Postyr, der var, fordi Venstre for et Aar siden — for at opnaa Forbedringer for hele vort Erhvervsliv — ikke hindrede Lockoutens Vedtagelse, spørger man unægteligt i Dag, om lidt mindre ikke kunde have gjort det«.

Et andet Venstreblad, »Sorø Amtstidende« erkender, at »som Forholdene laa, havde Forligsmanden næppe anden Udvej, hvis han vilde forsøge en Mægling«, men, bemærker Bladet, »man maa ikke være blind for, at Organisationsherredømmet i vort Samfund derved ikke bliver mindre«.

Konkurrenceforholdet lægger »Sorø Amts Tidende« ikke megen Vægt paa. »Situationen er«, skriver Bladet, »ikke en saadan, at den opfordrer til at kaste Landet ud i en oprivende og langvarig Arbejdskamp, der tilmed ikke havde videregående Formaal end dette nok principielt

vigtige, men økonomisk lidet betydende Konkurrenceproblem«.

*

Det kan kun virke tilfredsstillende at se Højre- og Venstrebladene erkende, at det af Arbejdernes Hovedorganisation, De samvirkende Fagforbund, indtagne Standpunkt i Virkeligheden ogsaa efter deres Mening var det rigtige.

Overenskomsternes Forlængelse med uforandrede Lønninger var den naturlige, den rigtige Udgang.

Men de samme Blade havde en helt anden Mening, lige til det Øjeblik, Mæglingsforslaget saa Dagens Lys.

Lønreduktioner paa 10—20—30 pCt. stod indtil dette Øjeblik for dem som det naturlige!

*

Smede- og Maskinarbejderforbundets Formand, Hr. Johs. Kjærbøl, gør i en Artikel i »Jern- og Metalarbejderen« opmærksom paa, hvilke uheldige Virkninger selve Truslen om Lockout har haft over for mange Sider af Erhvervslivet.

Det gælder Handel og Haandværk, mange Grene inden for Industrien, og da særlig Skibsværft-Industrien.

Det er en kendt Sag, at der i Virkeligheden ligger meget Arbejde og venter paa, at hele den af Arbejdsgiverne skabte faglige Uro skal blive afløst af Ordninger, der sikrer Arbejdsfreden.

For Skibsværfterne gælder det, at der er betydelige Ordrer fremme; de ligger kun og venter paa, at den varslede Storlockout skal blive afblæst.

Vi erfarer saaledes, at der fra Burmeister & Wain vil blive Tale om flere Nybygninger, naar Arbejdssituationen er klaret.

Nakskov og Helsingør har jo ogsaa projekteret en Del Nybygninger.

Odense Skibsværft er det Værft, der i Øjeblikket har mest at bestille.

Paa Værftet i Frederikshavn er for fransk Regning bygget en Fiske-Trawler, der har vakt megen Anerkendelse, og der er Forhandlinger i Gang om nye Ordrer af samme Art til Frederikshavn.

Skibsvæft-Industrien betyder meget for andre Industrigrene og dette bl. a. sammen med forøget Byggeri nu ved Foraarets Frembrud vil bringe nye Tusinder fra de arbejdsløses over i de arbejdendes Rækker — naar Arbejdsroen skabes.

Sølvbryllup.

Mangeaarigt Medlem og Kontrolbestyrer af Sdr. Stenderup Afdeling, Sofus Due og Hustru, kan den 27. Marts fejre deres Sølvbryllup. Paa Afdelingens Vegne ønskes hjertelig til Lykke. **Viggo Jensen.**

— — —

Søndag den 8. April kan Medl. Nr. 7006, Viggo Laursen og Hustru i Gylling holde Sølvbryllup.

Gylling Afdeling sender her igennem de bedste Ønsker paa Højtidsdagen.

Joh. Juul.

FRA AFDELINGERNE

Sorø Kredsorganisations Medlemmer
erindres om, at ingen maa paatage sig Dræningsarbejde hos Mestre til mindre Priser end efter Overenskomsten af 8. Oktbr. 1933.

Ligeledes indskærpes det Medlemmerne nøje at overvaage, at Overenskomsten opfyldes i alle Enkeltheder.

P. K. V.
Fr. Frederiksen.

Næstelsø Afdeling.
Medlemmerne gøres opmærksom paa, at fra den 28. Marts er Kontrolstedet i Pederstrup pr. Lou og Kontroltiden vil blive om Eftermiddagen fra 2 til 3.

Karl Petersen.

Gundsømagle Afdeling.
Medlemmerne gøres opmærksom paa, at al Gæld og Restancer maa være betalt til Kassereren inden den 23. Marts, da det ellers kan have Slettelse til Følge. Generalforsamling afholdes Fredag den 23. Marts Kl. 7½ i Gundsømagle Forsamlingshus. Alle Medlemmer bedes møde, da der er Valg af Kasserer og Kontrolbestyrer.

Hans O. Pedersen.

Rude og Omegns Afdeling.
Medlemmerne erindres om, at alt Kontingent og Ekstrakontingent skal være betalt inden den 31. Marts, da Restancer efter denne Dato har Slettelse til Følge.

Bestyrelsen.

Sønder Dalby Afdeling
afholder ordinær Generalforsamling i Dalby Forsamlingshus den 2. April Kl. 3 Eftmd. Hvis der er nogen, som har noget de vil have paa Dagsordenen, maa det ske skriftligt til Formanden inden den 1. April. Husk, at al Restance og Ekstrakontingent skal være betalt til Kassereren inden den 25. Marts, for at undgaa Slettelse.

Verner Nielsen.

Baarse Afdeling.
Medlemmerne meddeles herved, at Kontroltiden de første fem Dage i Ugen er fra Kl. 9—10 og om Lørdagen fra 10—11. Tiden skal nøje overholdes, da der ellers ikke bliver afkontroleret.

Jens Peter Rasmussen.

Benløse-Bringstrup Afdeling.
Medlemmerne gøres herved opmærksom paa, at sidste Frist for Indbetaling af Kontingent for Marts Maaned, er den 25. og alle, der staar til Restance, bedes sørge for at faa betalt inden nævnte Tid, for ikke at blive slettet. Samtidig anmodes Medlemmerne om, saa snart de er Arbejdsløse, at meddele det til Kontrolbestyreren i deres Afdeling og ligeledes skal de, der faar Socialhjælp, møde til Kontrol hver Fredag paa Kontrolstedet for at blive afkontrollerede. De, der ikke møder, vil blive frameldt Arbejdsanvisningskontoret og skal igen gaa 6 Karensdage for at faa Understøttelse udbetalt.

Frederik Møller.

Lejre Afdeling
afholder ordinær Generalforsamling paa Hotel Lejre Lørdag den 7. April Kl. 7½. Husk, Kammerat: Du maa gerne tage en uorganiseret med!

P. Petersen.

Farringløse-Giesegaard Afdeling
afholder Generalforsamling i Nordrup Forsamlingshus Mandag den 2. April Kl. 7½ pr. Dagsordenen oplæses paa Mødet. Mød nu op, Kammerater.

Hans Andr. Nielsen.

Baarse Afdeling.
Alt skyldig Kontingent, baade ordinært og Ekstrakontingent og anden Gæld, maa og skal være indbetalt til Kassereren, Lars Larsen, Nørreskov, senest den 31. Marts. Medlemmer, som ikke har betalt ovennævnte Dato, vil uden videre Varsel blive slettet.

Jens Peter Rasmussen.

Mern Afdeling.
Medlemmerne gøres opmærksom paa, at saavel Kontingent som Ekstrakontingent skal være betalt inden 31. Marts for at undgaa Slettelse.

Medlem Nr. 39646 Niels O. C. Nielsen bedes henvende sig til Formanden Vald. Hemmingsen, Nr. Mern, eventuelt opgive sin Adresse.

Vald. Hemmingsen.

Lidemark Afdeling
afholder Generalforsamling hos undertegnede Lørdag den 31. Marts Kl. 7½.

Anton Pedersen.

Gimlinge Afdeling
henstiller til Medlemmerne at indbetale Kontingent, baade ordinært og ekstraordinært, inden 31. Marts, da det ellers har Slettelse til Følge.

Alfred Nielsen.

Oprettelse af en D. s. U. Afdeling i Fuglebjerg.
Haarslev, Førslev og Fuglebjerg sociald. Foreninger indbyder den arbejdende Ungdom — Kvinder og Mænd — til et Møde i Fuglebjerg Forsamlingshus Lørdag den 24. Marts Kl. 19,30, ved hvilken Lejlighed Kredsbestyrelsen for D. s. U. medvirker med Taler og Lysbilleder samt en Del af Slagelse Afdelings Strengeorkester. Vi lover en festlig og indholdsrig Aften. Ældre Partifæller bedes møde.

Niels Nielsen.

Fanefjord Afdeling.
Generalforsamling afholdes paa Dame Kro Onsdag den 4. April Kl. 8 prc. Dagsordenen bekendtgøres paa Generalforsamlingen. Alle Medlemmer bedes møde, da vi skal have Kontingentforhøjelse.

Bestyrelsen.

Skørpinge - Faardrup socialdemokratiske Forening
optager enhver Mand og Kvinde, der er fyldt 18 Aar, som Medlem. Indmeldelse, Medlemskort og Love kan faas ved Henvendelse til Formanden, Kristian Petersen, Skørpinge, og Godtfred Hansen, Faardrup.

Godtfred Hansen.

Skørpinge-Faardrup Afdeling.
Medlemmerne gøres opmærksom paa, at sidste Frist for Indbetaling af Kontingent er den 25. Marts og alle, der staar til Restance, bedes sørge for at faa betalt inden nævnte Tid, for ikke at blive slettet. Samtidig anmodes Medlemmerne om, saa snart de er arbejdsløse eller kommer i Arbejde, at meddele det til Kontrolbestyreren. De, der ikke møder, vil blive fra- eller tilmeldt Arbejdsanvisningskontoret, og skal igen gaa 6 Karensdage for at faa Understøttelse udbetalt. Disse Regler maa nøje overholdes.

Godtfred Hansen.

Tornemark Afdeling.
Medlemmerne gøres opmærksom paa, at alt Kontingent samt Ekstrakontingent maa indbetales senest den 31. Marts til Kassereren. Efter denne Dato vil enhver, der ikke har betalt, blive slettet.

Hans Jacobsen.

Lyngby (Sjæll.) Afdeling.
Alle Medlemmer erindres om, at alle Restancer, baade ordinært og ekstraordinært Kontingent, skal være betalt senest den 31. Marts for at undgaa Slettelse. Restancerne kan indbetales hos Kassereren, Fodermester Sørensen, Holtegaard.

C. Christensen.

Billige Skjorter
svære slidstærke, alle Størr.
Kr. 1.80
Vi garanterer Tilfredshed eller Tilbagebetaling.
Katalog sendes paa Forlangende.
Sækkelagerets Varehus
St. Annæplads 10, København K.

Husmandsbrandkassen for Danmark.
(Medlemsantal ca. 130.000. Forsikringssum ca. 1 Milliard Kr. Reserver ca. 1,3 Mill. Kr.)
I Bygningsafdelingen optages: med blødt Tag alle Ejendomme paa Landet, naar Forsikringssummen ved Indtegningen ikke overstiger 30.000 Kr., med blandet Tag, naar den ikke overstiger 40.000 Kr., og med haardt Tag, naar den ikke overstiger 50 000 Kr.
I Løsøreafdelingen optages: Løsøre, saavel i Købstæderne som paa Landet.
I Tyende- og Ungdomsafdelingen optages: Ejendele indtil 2500 Kr.s Forsikringssum, uden Hensyn til, hvor disse befinder sig i Danmark.
Moderate Præmier. Kulant Behandling. Hurtig Afregning.
Nærmere Oplysninger faas ved Henvendelse til Distriktsforstanderne, Sognetillidsmændene eller til Hovedkontoret, Nørrevoldgade 16, København K. Tlf. 383.

Stjerne Øl
LAGER PILSNER
&
MINERALVANDE

Hygiejn. Gummivarer.
Diskret Prøvesending mod 2 Kr. 1 Frim. Forl. Prisl. Kun gode Varer. Jørgensen. Postbox 223. Kbhvn. V.

Gummivarer sendes diskret pr. Efterkrav el. mod Frimærker. - Billigst i Danmark. - Varer m. 4 Md. Garanti: 3 Ds. 5 Kr., 1 Ds. 2 Kr.
Grosserer Magnus Hansen, Kjøbenhavn - Brh.

Kværkeby Afdeling.
Medlemmerne af Kværkeby Afdeling bedes, inden de søger Arbejde i Grusgraven paa Kværkeby Bjerg, henvende sig til Formanden eller Kassereren og faa udstedt Arbejdsseddel til nævnte Arbejde.
Valdemar Jensen.

Hastrup-Særløse Afdeling
afholder ekstraordinær Generalforsamling Lørdag den 24. Marts Kl. 7½ paa Hotel Hvalsø. Generalforsamlingen er beslutningsdygtig uanset de mødtes Antal.
Viggo Chabert.

Køng Afdeling
afholder et Medlemsmøde paa Køng Kro Lørdag den 24. Marts Kl. 7½ Aften. Bestyrelsen bedes møde Kl. 7.
Karl Petersen.

Fuglede Afdeling.
Medlemmernes Opmærksomhed henledes paa, at alt Kontingent, saavel ordinært som ekstraordinært, skal være betalt inden den 25. Marts for at undgaa Slettelse og dermed Fortabelse af erhvervede Rettigheder. Bliv nu ikke borte, men kom og lad os tale om det. **Henry Jensen.**

Ottestrup-Sorterup Afdeling.
Medlemmerne gøres opmærksom paa, at sidste Frist for Indbetaling af skyldig Kontingent, baade ordinært og ekstraordinært, er den 31. Marts. De, der ikke inden den Tid har betalt til Opkræveren eller selv møder hos Kassereren og faar sit Medlemværende ordnet, vil blive slettede. Samtidig gøres Medlemmerne opmærksom paa, at saa snart de er arbejdsløses, skal de melde det til Kontrolbestyrer Viggo Rasmussen, og ligeledes, naar de igen faar Arbejde. Kontrolbestyreren skal nemlig give Arbejdsanvisningskontoret Meddelelse om hvem der er Arbejdsløs og hvem der igen har faaet Arbejde. Husk nu det, Kammerater, og gør ikke Arbejdet for Kontrolbestyreren mere besværligt end det allerede er. **Waldemar Petersen.**

D. s. U.s Herslev-Gevninge og Svogerslev Afdelinger
holder Møde i Gevninge Forsamlingshus Onsdag den 28. Marts Kl. 7½ Aften. Kredsformand Chr. Christiansen, Herslev, taler om Landarbejderungdom. Landarbejderne og Partifæller indbydes. **Bestyrelsen.**

Rye-Sonnerup socialdemokratiske Forening samt Venstrevælgerforeningen
afholder offentligt, politisk Møde i Ejby Forsamlingshus Mandag den 26. Marts Kl. 7½, med Lensgreve Holstein, Ledreborg, og Forretningsfører Christian Christiansen som Talere. Afdelingens Medlemmer bør møde. **Bestyrelsen.**

Allerslev Afdeling.
Alt Ekstrakontingent og Restancer skal være indbetalt til Kassereren senest den 1. April. **Henry Andersen.**

Ruds Vedby Afdeling.
Medlemmerne bedes huske, at vi nærmer os stærkt den 25. Marts, hvor al Gæld til Forbundet og Arbejdsløshedskassen skal være betalt for at undgaa Slettelse. Skulde der være Medlemmer, som det kniber for at faa betalt Kontingentet, hvis det skyldes Arbejdsløshed eller Sygdom, saa henvend jer til enten Kommunen eller Afdelingsformanden, for ingen har Raad til at lade sig slette af sin Arbejdsløshedskasse.
Johs. Hansen.

St. Merløse Afdeling.
Medlemmerne erindres om at betale deres skyldige Kontingent samt Ekstrakontingent senest den 31. Marts, da de ellers vil blive slettet uden nærmere Meddelelse.
O. Wintcentsen.

Thureby Afdeling.
Medlemmerne gøres opmærksom paa, at alt Kontingent, saavel ordinært som det for Februar paalignede Ekstrakontingent, maa være indbetalt til Afdelingen senest den 30. ds. for at undgaa Slettelse.
Karl Olsen.

Jersie-Ølsemagle Afdeling.
Vi gør opmærksom paa, at det er nødvendigt at betale al Restance samt Kontingent for Marts Maaned inden den 25. Marts for at undgaa Slettelse. Skemaer til Ansøgning om Kontingenthjælp kan faas hos Sogneraadsformændene.
N. Chr. Sørensen.

Hørve-Faarevejle Afdeling.
Medlemmerne gøres herved bekendt med, at alt Kontingent og Ekstrakontingent skal være betalt til Opkræveren eller Kassereren inden den 31. Marts for ikke at blive slettet. Kom nu og betal inden det er for sent. Efter den 31. Marts vil de, som ikke har betalt det skyldige Kontingent blive slettet. **Aksel O. Rasmussen.**

Enderslev-Vraaby Afdeling.
Medlemmerne gøres opmærksom paa, at alt Kontingent skal være indbetalt til Kassereren inden den 25. Marts, da det ellers har Slettelse til Følge. **Niels Hansen.**

Haarlev Afdeling.
I Henhold til Cirkulære fra Arbejdsløshedskassen fra 3. Februar dette Aar, er der paalignet Medlemmerne et Ekstrakontingent paa 6 Kr. for Heltbetalende og 3 Kr. for Halvtbetalende. Dette Beløb bedes betalt sammen med det ordinære Kontingent for Februar Maaned og sidste Frist er den 25. Marts dette Aar. **Ejnar Kjær.**

Øde-Førslev Afdeling.
De Medlemmer, som staar til Restance, bedes hurtigst faa deres Forhold ordnet, da det jo ellers har Slettelse til Følge.
Jacob Jensen.

Gadstrup-Syv Afdeling.
Medlemmernes Opmærksomhed henledes paa, at Ekstrakontingentet snarest maa betales samt at alle Restancer maa være betalt inden den 25. Marts. **Oluf Nielsen.**

Socialdemokratisk Forening i Gadstrup
afholder Fælleslæsning og Bal paa Gadstrup Hotel Lørdag den 24. Marts Kl. 7½ Aften. **Oluf Nielsen.**

Sneslev Afdeling.
Medlemmernes Opmærksomhed henledes paa, at alt Kontingent samt alle Restancer skal være indbetalt til Opkræveren eller til Kassereren senest den 25. Marts.
Hans P. Olsen.

Sorø Afdeling.
Da der ingen Opkræver kommer, gøres Medlemmerne opmærksom paa, at al Restance, saavel ordinær som Ekstrakontingent, maa være indbetalt til Kassereren inden den 31. Marts, da det ellers vil have Slettelse til Følge. **Peter Petersen.**

Everdrup Afdeling.
Ved nærværende meddeles, at Kontingent og Kontingentrestancer samt Ekstrakontingent skal være indbetalt til Afdelingen inden 25. Marts. Samtidig gøres opmærksom paa, at Medlemmer, som ikke har betalt nævnte Dato, slettes uden videre Varsel. **Bestyrelsen.**

Brorup-Valby Afdeling
anmoder herved sine Medlemmer om at indbetale Kontingent, baade Ordinær og Ekstrakontingent, inden den 25. Marts, da det ellers har Slettelse til Følge.
Johannes Laursen.

Kværkeby Afdeling.
Medlemmerne gøres opmærksom paa, at alt Ekstrakontingent saavel som det maanedlige Kontingent skal være indbetalt til Kassereren senest 1. April, for at undgaa Slettelse. **Bestyrelsen.**

Klippinge-Magleby Afdeling.
Medlemmerne gøres opmærksom paa, at alt Kontingent bedes betalt til Opkræveren eller Kassereren inden den 25. Marts.
Ejner Hansen.

Ørsted (Sjæll.) Afdeling.
Medlemmernes Opmærksomhed henledes paa, at alt Ekstrakontingent indbetales til Kassereren snarest. Ligeledes maa det huskes, at al Restance skal være indbetalt til den 25. Marts, da det ellers har Slettelse til Følge. **Hans G. Nielsen.**

CLICHÉERNE FRA H. Matzen HURTIGT - SMUKT - BILLIGT. TELEFON 11900 — 7057

Redaktør: Marius Olsen. — A/S P. Hansens Bogtrykkeri, Gasværksvej 8. København V.

LANDARBEIDERBLADET
SJÆLLAND

ORGAN FOR LANDARBEIDERFORBUNDET I DANMARK.

Nr. 13. Fredag den 30. Marts 1934. 20. Aargang.

Ugens Tekst.

Den Sejr, som det engelske Arbejderparti for nylig vandt i London, hvor de vandt Flertallet i Londons Grevskabsraad, det vil sige Byens kommunale Styrelse, synes ikke at have bekommet den herværende Overklassepresse synderligt godt. Man ser det deraf, at den har været saa underligt faamælt med Hensyn til dette Valg, udover at meddele Resultatet, har disse Presseorganer ikke beskæftiget sig hermed.

Denne Tavshed er bemærkelsesværdig, naar man erindrer hvad den samme Presse har ofret af Spalteplads og Billedstof paa de politiske Begivenheder i Tyskland og Østrig f. Eks., den har bogstaveligt fraadset i Hitlers og Dollfus Magtovertagelser og Nedslagtning af Arbejderklassen.

Denne Forskel i Behandlingen af udenrigske Begivenheder tager sig jo noget mærkeligt ud, men Forklaringen er dog ganske ligetil. Disse Blade er Talerør for Overklassens Interesser, og maa som Følge deraf altid lefle for Overklassen, ikke mindst for dens daarlige Instinkter. Nu er det, der er sket i saavel Tyskland som Østrig jo dette, at Arbejderklassen er blevet slaaet ned. Saavel paa det faglige, som paa det politiske Omraade er Arbejderne gjort umyndige. Man gør næppe nogen Uret ved at paastaa, at der er Kredse, som kunde ønske lignende Tilstande etableret herhjemme, det er denne Omstændighed, der giver sig Udtryk i navnlig den konservative Presses Indstilling overfor det, der foregaar omkring os.

I længere Tid har man fra denne Side saa at sige dagligt proklameret, at Socialdemokratiet nu praktisk er færdigt i den betydende Del af Europa, derfor kommer Valgsejren i London særdeles ubelejligt, det er Flertallet i den største By i Europa, en By paa ca. 8 Millioner Indbyggere, sammenligningsvis kan anføres, at Befolkningen i Østrig tæller omkring 4 Millioner, hertil kommer, at det tillige er Hovedstaden i det Land, som er langt den største Aftager af Danmarks vigtigste Eksport.

Socialdemokratiets Sejr i London er en væmmelig kold Straale til vor hjemlige, nazistisk anløbne Reaktion, det er en Strømpil som viser, at Socialdemokratiet saa langt fra at være udslettet, tværtimod er paa ny, sejrrig Fremmarch. Intet Under at de nævnte Presseorganer foretrækker at tale om noget andet end den for Overklassen og Antiparlamentarismen saa kedelige Kalamitet, der er sket i London.

For os andre, som tror paa en Arbejderbevægelse paa demokratisk Grundlag, er Valgsejren i London et Lyspunkt i Tidens Mørke.

*

Som det vil være bekendt, har der i den forløbne Uge været afholdt Afstemning over det af Forligsmanden stillede Mæglingsforslag i Arbejdskonflikten, netop som dette Nummer gaar i Trykken, er Resultatet af denne Afstemning offentliggjort.

TALLENE:

Arbejderne har vedtaget Mæglingsforslaget med 121,000 Ja-Stemmer, 35,700 stemte Nej. Arbejdsgiverne har vedtaget Forslaget med fire Femtedele Majoritet.

Fra Arbejdsløshedskassen.

Til Kontrolbestyrerne.

Paa given Foranledning henleder vi Kontrolbestyrernes Opmærksomhed paa, at Kontrolregnskabet for indeværende Regnskabsaar gaar fra Onsdag den 5. April 1933 til Tirsdag den 3. April 1934. Første Kontroluge i paagældende Regnskabsaar er altsaa Kontrolugen fra 5.—11. April 1933, og sidste Kontroluge i Regnskabsaaret bliver Ugen fra 28. Marts til 3. April 1934. Den Understøttelse, der udbetales den 6. eller 7. April 1934 er altsaa sidste Uges Understøttelse, der skal opføres i Kontrolregnskabet for indeværende Regnskabsaar, og Kontrolugen fra 4.—10. April bliver altsaa den første Kontroluges Understøttelse, der skal opføres i det nye Regnskabsaars Kontrolregnskab.

Samtidig gøres opmærksom paa, at Kontrolbestyrerne og de arbejdsløse maa regne med en Forsinkelse med Forsendelsen af Understøttelsen for Ugen 21.—27. Marts, idet Postgirokontoret har lukket baade Skærtorsdag og Langfredag, og Pengene paa de Lister, vi først faar Onsdag den 28. ds. kan derfor først blive ekspederet paa Postgirokontoret Lørdag den 31. Marts. Understøttelsen paa de Lister, vi modtager her paa Kontoret Tirsdag den 27. ds. kan Kontrolbestyrerne dog regne med at modtage enten Skærtorsdag eller Paaske Lørdag.

Husk, at Arbejdsløshedsskemaet skal være indsendt her senest Tirsdag den 3. April.

Til Kassererne.

Vi henleder atter Opmærksomheden paa, at der efter Kassererne Adresser er udsendt Materiale til Medlemsfortegnelser og Kontingentoversigt for in-

(Fortsættes Side 4.)

Socialismen i Kanada.

Af **Angus Mac Innis.**

Medlem af Kanadas Parlament, vor Partifælle Angus Mac Innis, har paa »Socialisten«s Opfordring skrevet følgende Artikel om et nært Samarbejde, der er indledet mellem Kanadas Farmere og Arbejdere, et Samarbejde, der tilsigter meget radikale Samfundsforandringer og har bevirket mægtig Fremgang for Arbejder- og Bondepartiet i dette store Land.

En Befolknings Tilegnelse af de socialistiske Tanker afhænger i høj Grad af de økonomiske og sociale Forhold, der bestaar i Landet. Det vil derfor være nødvendigt, før man forstaar Socialismens Udvikling i et bestemt Land, at kende noget til Landets Struktur.

Kanada er et meget stort Land med en sparsom Befolkning. Arealet, der er noget større end U. S. A.s, har kun en Tolvtedel af U. S. A.s Indbyggerantal. Spredt over de 4000 miles fra Øst til Vest i vort Land har vi i Virkeligheden 5 forskellige Lande, hvor forskellige økonomiske Forhold, Sprog, Traditioner og Religion giver store psykologiske Forskelle.

Den kanadiske Dominion er bygget op paa 9 Provinser. Hver Provins har sit Parlament og andre Regeringsinstitutioner, heri indbefattet en Vice-Guvernør, repræsenterende Kronen eller Kongen. Hver Provins er selvstyrende i sit Omraade, og alle vogter skinsygt over deres Rettigheder og Privilegier. Over de 9 Regeringer staar naturligvis Dominion-Parlamentet som national Regering og Guvernør-Generalen som Kongens personlige Repræsentant. De tre Provinser ved Atlanterhavet, Prince Edwards Island, Nova Scotia og New Brunswick, kan betragtes som et Omraade med ensartede Forhold. Skønt disse tre Provinser først blev beboet, har de ikke staaet i Fremskridtets Tegn de sidste 50 Aar i samme Grad som de øvrige Dele af Kanada. Udviklingslinien er gaaet mod Vest. »Rejs mod Vest, unge Mand« har været Slagordet i et halvt Aarhundrede. De unge Mænd og Kvinder rejste først mod Syd til Industribyerne i Ny-England Staterne, senere rejste de mod Vest til de større Muligheder i det sidste »store Vesten«. De ældre Folk i Atlanterhavsstaterne blev »hjemme«, og den uundgaaelige Følge var, at Ungdommens Fremtidskraft og Effektivitet gik tabt. Den stagnerede Indflydelse fra de ældre satte sit Præg paa Provinserne ved Atlanterhavet. Den første Provins vest for Søstaterne er Quebec. Denne, den ældste Provins i Kanada, er i Særdeleshed det, man kalder en Stat i Staten. Indbyggerne er for Størstedelen af fransk Oprindelse og taler stadig det franske Sprog. Folket er her overvældende skinsygt overfor de Rettigheder og Privilegier, Provinsen fik ved Konføderationsloven i 1867. Den franske Befolkning er næsten helt igennem romersk-katolsk, og det er tvivlsomt, om noget Folk i Verden er mere under Kirkens Kontrol end netop de romersk-katolske Indbyggere i Quebec. Provinsen regeres af det liberale Parti, og sædvanligvis tilhører dens Medlemmer i Dominion-Parlamentet det samme Parti, skønt der i det nuværende er mange Konservative. Lad mig tilføje: Skønt Folket i Quebec af Navn er Liberale, er de i deres Holdning overfor sociale og økonomiske Spørgsmaal Kanadas mest Konservative. Saa kommer vi til Ontario-Provinsen, den rigeste Provins og den, der har det største Indbyggerantal. Her finder vi en speciel Type af Protestantisme, lige saa hæftig og uforsonlig i Opposition til fremskridtsvenlige Tanker om politiske og sociale Spørgsmaal som de romersk-katolske i Quebec. Mest sandsynligt har Protestantismen her udviklet sig som en Slags Protektionisme mod materielle og spirituelle Udviklingstendenser fra den romersk-katolske Kirkes Side.

Ontarios Vestgrænse støder op til den kanadiske Prærie, hvor vi, som i Østen, har tre Provinser, Manitoba, Saskatchewan og Alberta, med ensartede Forhold. Vi finder her en kosmopolitisk Befolkning trukket sammen fra Lande nær og fjern. Til disse Provinsers store korndyrkelige Arealer er Folk kommet fra alle Jordens fire Hjørner, mange Nationer, mange Sprog, mange forskellige Opfattelser mødte de med — alle søgte de Fred, Rigdom og Frihed. I de sidste 40 Aar har Kanadas Regering og Transportselskaberne brugt Millioner af Dollars for at bringe Folk til disse Provinser. Var Folk her først, mistede Regeringen al Interesse for deres videre Skæbne. De overlodes til de kapitalistiske Udbytteres »ømme Barmhjertighed«. Samme Udbyttere har altid haft Regeringens Øre, og saafremt de nyankomne gjorde Ophævelser over deres nye Herrer og deres ublide Skæbne, blev de brændemærkede som Agitatorer. Politiet blev tilkaldt og den utilfredse vilde hurtig finde sig selv i Fængsel eller som Deporteret paa Vej til sit Fødeland. — I den sidste af de store Provinser, Britisk Columbia, ved Pacifik-Kysten finder vi ogsaa en kosmopolitisk Befolkning. Denne Provins har forholdsvis det største Antal engelske eller angelsaksiske Indbyggere af alle Vestprovinserne. Provinsens Størrelse er stor og Befolkningen forholdsvis lille. Byen Vancouver, og hvad man almindeligvis kalder »Stor-Vancouver« — et meget lille Areal —, har næsten Provinsens halve Befolkning.

Med disse Oplysninger som Baggrund vil en Oversigt over Oprindelsen og Udviklingen af Arbejder- og Socialistbevægelsen i Kanada bedre blive forstaaet. Socialistiske Partier har eksisteret i Kanada i 35 à 40 Aar. Lokale Partiforeninger af Kanadas socialistiske Parti fandt man i de fleste af Provinsernes store Byer med Undtagelse af Prince Edward-Øens. Kun i Britisk Columbia havde Partiet betydende Tilslutning. Partiet var stærkt marxistisk; der vaagedes omhyggeligt over Doktrinernes Renhed og den økonomiske Læres Uforfalskethed. Kættere blev uden mange Omsvøb ekskluderet. Partiet begrænsede næsten udelukkende sine Opgaver til Propaganda- og Oplysningsvirksomhed. Det tog dog Del i Valgene til Provins-Parlamenterne og havde ved forskellige Lejligheder Held til at faa nogle Repræsentanter valgt. I Dominion-Parlamentet fik det aldrig nogen Repræsentant. Med Dannelsen af det kommunistiske Parti i 1919 lagdes et Frø, der ogsaa bragte Stridigheder ind i det socialistiske Parti, og omkring 1922 kan vi regne med, at Partiet er afgaaet ved Døden. Arbejderpartier med socialistiske Programmer, mindre stive end Marxisternes, har Tid efter anden været dannet i Staterne. Med Undtagelse af Partiet i Manitoba fik de dog ikke større Tilslutning. Det uafhængige Arbejderparti i denne Provins var skabt lige før eller lige efter Verdenskrigens Udbrud og har levet siden. Det har haft Held til at vælge Medlemmer i Dominion-Parlamentet, Provins-Raadet og til Bystyret i Winnipeg og andre Byer. J. S. Woodsworth, Lederen af den nuværende lille Gruppe af Arbejdere i Dominion-Parlamentet, har repræsenteret Winnipeg uafbrudt siden 1921.

Den økonomiske Krise i Kanada begyndte i Efteraaret 1929 og har hersket siden. Den har sammen med mange Onder dog som et Gode medført nogen Vækkelse af den politiske Arbejderbevægelse. I de fire Vestprovinser har smaa politiske Grupper søgt at holde Ild i Socialismens Lampe, og Farmerne i forskellige Provinser har forsøgt saavel politisk som økonomisk Organisering.

I 1919 valgtes i Ontario en Bonde- og Arbejderregering, der holdt sig i fire Aar. Det blev ikke nogen Sukces i Retning af

Varelotteriet

Flere Gevinster -

Nu er Varelotteriets Gevinstantal forøget til 114.000, og dette Væld af Gevinster kan De faa Del i ved at købe et Lod til den nye Serie, der begynder nu.

Fornyelsen slutter 6. April, Salget 17. April, og Trækningen finder Sted den 18. og 19. April.

Et Lod koster kun

Kr. 1,30

at forbedre Farmernes eller Byarbejdernes Forhold, selv om det kan siges, at denne Regering var lige saa heldig som sine Forgængere. Bonde- og Arbejderregeringen havde ingen Erfaring i civil Administration, og yderligere havde hverken Regeringens eller Partiets Medlemmer nogen Forstaaelse af de fundamentale sociale og økonomiske Forhold.

I Provinsen Alberta har Farmernes Parti (The United Farmers of Alberta) haft Regeringen i mange Aar. Her som i Ontario kan det læres, at en Bonderegering ikke afgørende behøver at være forskellig fra enhver anden kapitalistisk Regering. Dette kan dog skyldes andet end god Vilje hos Farmerne, fordi — hvor villige de end maatte være til Forandringer — intet af Vigtighed kan gennemføres af et Provinsparlament. I vort Land hører de vigtigste Regeringsfunktioner som Penge- og Kreditforhold, Handel og Udenrigsforhold sædvanligvis under Dominionstyrets Kompetence. Som Følge heraf kan økonomisk og social Lovgivning i Provinsparlamenterne ikke bringe afgørende Ændringer og Fremskridt, saaledes som Dominionstyret vilde være i Stand til; men Dominionstyrets Politik har altid været dikteret af Bankernes og Fabrikanternes Sammenslutninger.

I Dominion-Parlamentet har der de sidste tretten Aar været Repræsentanter for Farmernes forenede Organisationer, repræsenterende Landbrugskredse i Alberta. Disse Medlemmer, to andre Farmerrepræsentanter — en fra Ontario og en fra Saskatchewan — samt fire Arbejderrepræsentanter har dannet en tredje Gruppe i Parlamentet, og fra denne Gruppe er gennem de sidste 13 Aar næsten alle de Krav om radikale sociale og økonomiske Forandringer rejst. Som nævnt tidligere i denne Artikel har de senere Aars økonomiske Krise forøget Kravene om Adgang for Folket til Landets naturlige Rigdomme.

I Aarenes Løb har de faa Farmere og de endnu færre Arbejderrepræsentanter i Parlamentet følt sig stærkere og stærkere i Kontakt med hinanden og har indledet Samarbejde til Opnaaelse af deres Maal. Farmernes Leder har været Robert Gardiner og Arbejdernes J. S. Woodsworth. Gardiner er Skotte af Fødsel og tilhørte det uafhængige Arbejderparti i England, før han nedsatte sig i Kanada. Han er mere socialstisk indstillet end de fleste af Farmermedlemmerne. Han er ogsaa Formand for United Farmers of Alberta. — Woodsworth var metodistisk Præst, før han gik ind i Politik. Man siger ikke for meget, naar man paapeger, at Samarbejdet mellem Farmerne og Arbejderne i Dominion-Parlamentett skyldes Woodsworths uophørlige Arbejde i og udenfor Parlamentet mere end nogen anden Person i Kanada. Han har været den stadige Agitator for Samarbejdet, der vilde formaa at gøre Livet rigere og værd at leve for den arbejdende Befolkning.

I Sommeren 1932 skulde de politiske Arbejderbevægelser i de fire vestlige Provinser holde Kongres i Calgary, Alberta. Kongresudvalget indbød Farmerorganisationerne i Alberta og Saskatchewan til at sende Delegerede til at mødes med Arbejderrepræsentanterne ved Kongressens Slutning. Denne Indbydelse var foranlediget af en Resolution, der blev vedtaget af United Farmers of Alberta paa et Møde, de havde holdt tidligere paa Sommeren. Denne Resolution gik ud paa, at Farmerne var villige til Samarbejde for politiske Formaal med hvilkensomhelst Gruppe eller Parti, der sluttede sig til de samme almindelige Grundsætninger, nemlig at skabe et kooperativt Samfund i Kanada, hvis grundlæggende Forudsætning for Produktion og Fordeling skulde være Tilfredsstillelsen af Menneskets Behov i Stedet for Profithensynet. Farmergruppen tog imod Indbydelsen og sendte Delegerede. Formaalet ved Fællesmødet i Calgary var at finde et fælles Program, hvorom Bønderne og Industriarbejderne i hele Kanada kunde samle sig til politisk Aktion. Dette lykkedes over al Forventning.

Konferencen mente ikke, at Dannelsen af et nyt Parti vilde være ønskelig, men at det vilde være bedre at danne en Sammenslutning af de allerede eksisterende politiske Organisationer, der var enig om et Program med almindelige Grundsætninger og med individuelt Selvstyre med Hensyn til Spørgsmaal, der kun vedrører den enkelte Organisation. Man blev enig om Navnet »Co-operative Commonwealth Federation«, bestaaende af Bønder, Arbejdere og Socialister. Der blev vedtaget et foreløbigt Program med otte Punkter, som i Korthed gaar ud paa følgende: 1) Planøkonomi; 2) Socialisering af det nationale Pengesystem; 3) Sikring af Bondens Ret til sin Jord og Arbejderens Ret til sit Hjem; 4) Udvidelse af Sociallovgivningen samt Oprettelse af tilstrækkelige Forholdsregler til Beskyttelse i Krisetider af Producenterne indenfor Landbrug og Industri; 5) Lige økonomiske og sociale Rettigheder uden Hensyn til Køn, Nationalitet eller Religion; 6) Opmuntring af kooperative Foretagender; 7) Socialisering af Sundhedsvæsenet; 8) Nationalt Ansvar for Arbejdsløshed med en Lov om passende Arbejde eller tilstrækkelig Understøttelse.

Dette Program berører de fleste af de Problemer, som en Regering, der paatager sig det Arbejde at skabe et nyt socialt Samfund, baseret paa Føderationens Grundsætninger, straks maa give sig i Lag med. Synes Programmet utilstrækkeligt, skal man erindre, at det kun var foreløbigt, og ogsaa at Dannelsen af den nye Organisation samt Formuleringen af dens Program maatte gøres paa en enkelt Dag. —

En bemærkelsesværdig Side af Konferencen var den Alvor og Oprigtighed, der prægede Deltagerne. Meningsforskelligheder blev udtrykt med Kraft og Overbevisning, men den herskende Stemning var det tydelige Ønske om at finde et fælles Grundlag, paa hvilket Grupperne kunde arbejde sammen. Denne Stemning syntes at smitte, ikke alene paa Konferencen, men ogsaa ude i Landet. Ikke saa snart var Programmet blevet offentliggjort, før Sekretæren blev overdynget med Breve, der bad om Oplysninger og Pjecer. Der blev ogsaa modtaget talrige Anmodninger om Talere. Til Provinsen Ontario og i Særdeleshed til det konservative Toronto blev man opfordret til at sende Talere. Ved Aarets Slutning havde C. C. F.s Virksomhed taget Karakter af en stor religiøs Vækkelse. (Fortsættes.)

(Efter »Socialisten«.)

Til Landbrugets Medhjælpere

I denne Vinter for 27 Aar siden, den 10. Februar 1907, rejste Medhjælperne paa Landet for første Gang deres Organisation, der i de følgende Aar fik en ikke ringe Tilslutning og Indflydelse. Paa Programmet satte man Kravet om den gamle Tyendelovs og Skudsmaalsbøgernes Afskaffelse samt Valgret for Medhjælperne. Dette Maal blev naaet. Saa vel Skudsmaalsbøgerne som den gamle Tyendelov af 1854 er borte, og nu har Medhjælperne Valgret saavel til Kommune som Stat lige med andre Samfundsborgere.

Men for vor Tids Ungdom er der endnu store Opgaver, der skal løses. Først og fremmest at faa den nye Medhjælperlov respekteret og overholdt paa alle Gaarde, og dette Maal naas først, naar Medhjælperne tager Sagen i sin egen Haand, altsaa gennem Organisationen. Og den Dag den største Del af Medhjælperne er organiseret i Landarbejderforbundet, kan de med Vægt stille deres retfærdige Krav:
Medhjælperloven respekteret og overholdt,
gode, hyggelige Værelser,
god Kost,
Sommerferie med Løn og Kostpenge,
en rimelig Løn, passende Arbejdstid,
ekstra Betaling for Overarbejde,
ligesom Medhjælperne da ogsaa vil have Støtte ved Processer og andre Stridigheder med Husbonden.

I nogle Aar er det dig, der er Tjenestekarl. Saa gifter du dig og sætter Bo og tjener dit Brød som Arbejder. Og hvilken ung Mand vil være tilfreds ved Tanken om at skulle henleve Livet i den fortvivlede Fattigdom og Nød, der er Følgen af Landarbejdernes alt for lave Lønninger.

Derfor meld dig ind i Organisationen, i Landarbejderforbundet! Og gør det nu i Dag! Da vil dine Kaar blive forbedret gennem hele Livet. Naar du f. Eks. har været gift en 4—5 Aar og har stridt din Kamp for det daglige Udkomme, vil du faa at se, at det er sandt. Men da vil du bittert fortryde, hvad du forsømte af kammeratligt Arbejde for at skabe en lysere Fremtid for dig og dine kære. — Mød den Tid med rank Ryg og et frit Sind ved at gøre din Pligt som Arbejder i Samarbejde med dine Kammerater i Landarbejderforbundet. — Derfor, opsæt det ikke! Meld dig ind i Landarbejderforbundet! Men gør det nu!

23512.

Hvad Hitler lovede, og hvad han holdt.

Programmet, der lokkede ikke mindst for Bønderne, og gav dem i Bjerge af Løfter, — men intet blev holdt.

I Venstres Ungdoms Blad »Dansk Folkestyre« findes i sidste Nummer en Artikel »Et Aars Hitlerstyre«, der paa saglig Maade bedømmer, hvad der er sket i Tyskland. Artiklen, som vi bringer, er som en Spand koldt Vand, hældt ud over vore egne Nazisthoveder.

Der er nu gaaet godt og vel et Aar, siden Hitler blev Tysklands Rigskansler. Goebbels tog som bekendt det fornuftige Standpunkt at give Afkald paa at fejre denne Dag paa samme Maade som de tidligere store Folkefester med Fakkeltog, Fyrværkeri og lignende. Derimod blev der givet milde Gaver til de fattige Folkefæller. Det er jo et af det nye Riges »Fremskridt«, at den fattige har mistet sin Ret til at leve et menneskeværdigt Liv og i Stedet bliver henvist til milde Almisser, ligesom i de gode gamle Dage i forrige Aarhundrede.

Dagbladet »Vestkysten« har i en udførlig Artikel gjort Resultaterne op for det første Aars Hitlerstyre og peger paa, at alt efter Indstilling vil nogle se paa, at der nu er skabt Ro i Landet, og at Arbejdsløsheden er gaaet ned; andre vil mere sammenligne det naaede med Løfter, der blev givet, og de store Forventninger, der var vakte. Sikkert er det, at Skuffelsen i Tyskland er uhyre stor.

For os i Udlandet kommer det an paa en saglig og nøgtern Vurdering, og en ordentlig Balance kan kun drages, naar man sammenligner Resultatet med »Budgetter«. I dette Tilfælde maa vi altsaa undersøge, hvor meget af det, der var stillet i Udsigt i Nationalsocialisternes Program og Valgløfter, der er opnaaet eller indledet i Aarets Løb.

Den nye Fredsengel.

Programmets første tre Punkter giver Maalet for Udenrigspolitiken. »Vi kræver Sammenslutning af alle Tyskere til et Stortyskland«, begynder Programmet, og den officielle Forklaring dertil lyder: »Enhver Tysker, enten han i Dag er under dansk, polsk, tjekkisk, italiensk eller fransk Styre, skal forenes i et tysk Rige«. I »Mein Kampf« har Hitler meget utvetydigt forklaret, hvorledes det skal udføres. Frankrig skal overfaldes og slaas saa haardt ned, at det aldrig mere kan gøre Tyskland Fortræd. Naar Tyskland paa denne Maade har faaet Ryggen fri, skal der tages Land fra Polen og maaske fra andre med. — Der er næppe nogen, der med Rette kan bebrejde Hitler, at dette Maal ikke er naaet i Løbet af det første Aar, selv om mange af hans Tilhængere havde troet, at det vilde komme i Løbet af en Nat, naar først »det tredje Rige« var blevet Virkelighed. Mere interessant er Problemet om Maalet er opgivet eller blot udskudt. Der er her kun to klare Muligheder. Enten er Nazismens første Maal opgivet og Hitlers Fredstaler er da ærlig ment, eller Maalet er blot udskudt og Hitlers Fredstaler har da været uærlige. Hvad der er det sandsynligste, skal ikke drøftes i Dag.



Og hvad med Renten.

Programmets Artikler 4—9 taler om, hvem der kan være Statsborger, og indeholder de kendte Arierbestemmelser. Disse Artikler er heller ikke opfyldte endnu. Man har standset Jødeforfølgelserne og har endnu ikke frataget Jøderne Statsborgerretten.

Programpunkterne 10—19 er Kærnestykket. Der kræves, at Renteslaveriet skal brydes, at Truster skal overtages af Staten og Varehuse af Kommunerne, at Arbejderne skal have Andel i Udbyttet af Erhvervsvirksomhederne, at Jord skal eksproprieres til Udstykning, at Renter paa Jord skal falde bort o. s. v. Af alle disse Løfter er intet opfyldt, og der er ikke gjort Skridt dertil i nogen Retning. Man har tvertimod efter et beskedent Tilløb opfordret til at støtte de store Brugsforeninger og har sat Arbejdernes Indkomster betydeligt ned.

I de sidste fem Programpunkter kræves bl. a., at begavede fattige Børn skal uddannes paa Statens Bekostning, at den nuværende Hær skal afløses af en Folkehær, at Jøder ikke maa skrive Aviser, og at der skal oprettes Stænderkamre. Af alle disse Punkter har man kun naaet at faa Pressen ensrettet med det Resultat, at Aaret 1933 har ringet Dødsklokkerne over utallige tyske Aviser.

Den store Suggestion.

Gennemgangen af Programmet viser, at det første Aars Udbytte er mere end magert, og Resultatet bliver værre, naar man minder om, hvad Valgagitatorer havde lovet Vælgermasserne ud over Programmet. Man suggererede Folket, at Hitler var en Vidundermand, og derfor er Skuffelsen i Dag saa uhyre stor. Udlandet har set mere nøgternt paa ham, og derfor vil man ikke bebrejde ham, at meget af det lovede ikke er opfyldt; men der kan med Rette gøres opmærksom paa, at mange Løfter godt kunde være opfyldte, fordi Partiet har haft Magten dertil i mange Maaneder.

Tilbage bliver kun to Ting: Hitler har bragt Arbejdsløsheden ned. Til det første skal kun siges, at Uroen mindst lige saa meget skyldtes Nazister som Kommunister, saa Fortjenesten for de nuværende rolige Tilstande mindskes ikke saa lidt. Til det andet skal siges, at Arbejdsløsheden rigtignok er gaaet ned, men at den endnu er højere end i andre Lande, og at Resultatet delvis er naaet derved, at man har tvunget Arbejdere til underlønnet Arbejde, samt at man simpelthen har taget Retten til Understøttelse fra utallige.

Man skal hverken gøre Hitlers Fortjenester større eller mindre, end de er; men naar første Aars Balance gøres op, giver man Goebbels Ret i, at der ikke er Anledning til at feste.

(Fortsat fra Side 1.)

deværende Regnskabsaar, hvilket Materiale i udfyldt Stand skal indsendes til Hovedkontoret snarest muligt efter Paaske.

Husk tillige, at Afregning for ordinært Kontingent ogsaa skal foretages straks efter Paaske.

Ekstrakontingentet.

Vi henleder atter Kasserernes og Medlemmernes Opmærksomhed paa, det for Februar Maaned udskrevne Ekstrakontingent samt paa, at Kassererne maa foretage Afregning med de udsendte Ekstrakontingentmærker i de første Dage af April Maaned, idet Beløbet af Hensyn til det offentlige Tilskud skal opføres paa Regnskabet for Regnskabsaaret, der slutter den 31. Marts 1934.

Sofus Westergaard.

Kæmpemæssig Fremgang

for de unge Socialdemokrater.

D. s. U. og D. U. I. har Kongresser i Paasken. — Siden sidste Kongres for 3 Aar siden er D. s. U. gaaet frem med 120 nye Afdelinger og 7000 Medlemmer.

Den socialdemokratiske Børne- og Ungdomsbevægelse, D. U. I. og D. s. U., har Kongresser i København i Paasken. For begge disse Bevægelsers Vedkommende gælder det, at de i de sidste Par Aar, og ikke mindst 1933, har haft en Fremgang som ingensinde før. Kongresserne vil blive de største, der har været afholdt i de to Forbunds Historie. De vil stærkt vise, at Socialdemokratiet har den nye Slægt med sig.

Vanskelige, men frugtbare Aar.

Det er næppe urigtigt at karakterisere den nu afsluttede Kongresperiode — Aarene 1931—34 — baade som den frugtbareste og som den vanskeligste Periode i D. s. U.s Historie. D. s. U. er gaaet stærkere frem, end selv de mest optimistiske havde regnet med. Afdelingstallet er forøget med 120, Medlemstallet med ca. 7,000. Og det indre Arbejde er stadig vokset, hvad de efterfølgende Oplysninger vil vise. Vanskelig har Perioden været af flere Grunde. Arbejdsløsheden er ikke gaaet tilbage i en saadan Grad, at der har været Grund til for Ungdommen med Fortrøstning at se Fremtiden i Møde. Tværtimod har den store Verdenskrise i de forløbne tre Aar i mange Henseender øget de danske Vanskeligheder og ikke mindst rejst det store Beskæftigelsesproblem, der staar som en Skygge over alt økonomisk og politisk Liv i den ganske Verden. Ungdommen præges stærkest af de haabløse Fremtidsudsigter. Ungdommen lader sig lettest rive med af de yderliggaaende Frase-Retninger, — og vi har da ogsaa set *en politisk Aktivisering* af Ungdommen, mærkbar derved, at alle politiske Ungdomsorganisationer har Fremgang alle saakaldte neutrale Tilbagegang, og ved at en Række politiske Kvaksalverbevægelser er fremstaaet og i særlig Grad med deres hysteriske Demagogi henvender sig til Ungdommen. Paa Baggrund af disse Vanskeligheder er det dobbelt betydningsfuldt, at D. s. U.s Fremgang har været saa stor, som Tilfældet er.

Kampen for Folkestyret.

Den forløbne Periode har vist, hvad det betyder at raade over Regeringsmagten. Tyskland, Østrig og andre Eksempler viser dette. Ungdomsbevægelsens Opgave i den kommende Tid maa da være baade at orgnisere nye Masser af Arbejderungdommen og at gøre disse Masser forstaaeligt, hvad Socialdemokratiet *har* udrettet, hvad det *skal* udrette i Tiden, der kommer, og hvilke uhyre Værdier, der staar paa Spil for den arbejdende Befolkning herhjemme, om den lader sig Magten slippe af Hænde. Dette vil sige Kamp



H. C. Hansen,
Fællesformand for D. s. U. og D. U. I.

for Folkestyret. Det vil sige *Kamp for Socialismen.* Og de unge Socialdemokrater har vist, at de er i Pagt med Ungdommen. De Unge har vist, at de kan marchere frem *trods* vanskelige Tider — og endda marchere med Kæmpeskridt.

15,000 Arrangementer paa et Aar.

Danmarks socialdemokratiske Ungdomsforbund tæller nu 280 Afdelinger Landet over med ca. 21,000 Medlemmer. Da Forbundet blev startet i 1920 var Afdelingstallet 24 og Medlemstallet 2000.

Det Arbejde, der udføres indenfor de Unge, er saa alsidigt, og saa vældigt, at man beundrer det. I vort Julenummer bragte vi nogle Tal om dette Arbejde. Vi skal her bringe de nye Tal fra Arbejdet i 1933. Der har f. Eks. i dette Aar været afholdt 4493 Møder, 1620 kammeratlige Sammenkomster og Fester, 2928 Lejrture og Udflugter og 226 Studiekredse har været i Arbejde med 2785 Deltagere. Alene med Møder, Sammenkomster og Lejrture har man altsaa haft ca. 10,000 Arrangementer. Og vilde man hertil regne Studiekredsenes Møder og regne alt det andet med, de Unge har med i deres Arbejde: Gymnastik, Sport, Sykredse for kvindelige Medlemmer, Musikhold osv., saa viser det sig, at man naar op paa ca. 15,000 Arrangementer paa et Aar.

Et Tal, der giver et levende Billede af, hvor der arbejdes og virkes.

En virkelig Ungdomsbevægelse.

Og der er det med Danmarks socialdemokratiske Ungdom, at det er en virkelig *Ungdoms*bevægelse. Man har endnu aldrig set en Aldersstatistik fra Venstres Ungdom eller fra konservativ Ungdom.

Grunden er, at man vilde komme saa højt op med Aldersklasserne, at Bevægelsen ikke rigtigt vilde myldre af Ungdom.

Noget andet i D. s. U. Efter den sidste Aldersstatistik er 33 pCt. under 18 Aar, 38 pCt. fra 18—22 Aar. Af Medlemsstaben er 20 pCt. Lærlinge og 23 pCt. Kvinder.

Børnebevægelsen, D. U. I., tæller nu 100 Afdelinger Landet over, med ca. 11,000 Børn.

Fremgangen paa Landet.

Det er ikke mindst paa Landet, at D. s. U. er gaaet frem i den sidste Tid. Siden 1. Oktober 1933 er der startet ca. 50 nye Afdelinger ude paa Landet.

Landarbejderforbundet og D. s. U. har arbejdet nært sammen i de sidste Par Aar. Begge Bevægelser har det været til Gavn. Og vi maa, hvor vi kan, gøre vort til, at den vældige Fremgang, D. s. U. har haft, fortsættes. Vi har Brug for en Ungdom, der *kan* meget og *vil* meget.

Varelotteriet

har altid været kendt for sit store Antal Gevinster, og nu er Antallet sat yderligere op. I den kommende Serie udloddes der ikke mindre end 114,000 Gevinster, saa der vil sikkert blive Rift om Lodderne.

Fornyelsen slutter 6. April, Salget 17. April, og Trækningen finder Sted 18. og 19. April.

Et Lod koster kun 1 Kr. 30 Øre.

Landbrugskrisen under Debat.

Husmandsbruget klarer sig bedst med Henblik paa Kvægavlen.

Professor O. H. Larsen har i det kongelige Landhusholdningsselskab holdt et Foredrag om »Landbrugskrisen og dens Indflydelse paa Landbrugets Driftsordning«.

Taleren omtalte Landbrugets Kaar i de tre Deflationsaar til 1928, hvor indre Forskydninger i Pengenes Værdi ramte Landbruget haardt, og de sidste 4 Aars Krise, hvor Vanskelighederne skyldtes de omgivende Landes haardhændede Politik over for vor Eksport. Der var efter Talerens Mening nogen Fremgang at spore, og Pristallet syntes at skulle blive noget højere end det foregaaende Aar.

Eksporttallene for de sidste Aar viste alle Tilbagegang m. H. t. Antal, selv om man regner med det Antal Kreaturer, der var blevet destrueret. Man maatte følge Bestræbelserne for at finde nye Markeder, men der vilde i hvert Tilfælde gaa lang Tid hen, før der viste sig nogen Bedring.

Taleren mente at kunne konstatere, at den Udvidelse af Græsarealerne, der har fundet Sted, havde været en medvirkende Aarsag til, at de paagældende Landbrug var blevet stillet relativt gunstige.

Der havde været talt saa meget om Arbejdsbesparelse og en Omlægning af Arealerne, men man maatte ikke glemme at skelne mellem store, middel og smaa Landbrug; thi medens der nok kunde spares noget paa Arbejdsforbruget paa de to første, var der ikke noget at spare her i de smaa Bedrifter, hvor Ejeren og hans Familie selv udførte Arbejdet.

Taleren omtalte derefter Virkningen af en Driftsændring for en Gaard paa 175 ha, naar Kvægholdet blev formindsket med ca. 13 pCt., Græsaralet udvidet med ca. 8 pCt., og der blev foretaget en tilsvarende Formindskelse i Foderarealet, Besparelsen i Arbejdsudgifter kunde sættes til 2010 Kr., Besparelse i Kraftfoderforbrug til 2430 Kr., mindre Forbrug af Mælk til Kalve 260 Kr. og Besparelse i forskellige andre Udgifter ved Kvægholdet 140 Kr., eller ialt 4840 Kr. Heraf maatte trækkes 2740 Kr. i Mindreindtægt ved Kvægholdet, saaledes at der kunde regnes med en Netto-Besparelse af ca. 2100 Kr. paa den nævnte Ejendom eller 12 Kr. pr. ha. Vanskeligheden vilde altid ligge i at gøre Arbejdsbesparelsen effektiv.

I Husmandsbrugene betalte i Almindelighed Kvægavl sig bedre end i de større Brug, hvor man ikke i samme Grad som i de smaa Brug kunde tage individuelle Hensyn til det enkelte Dyr.

Taleren sluttede med Ønsket om, at den Lysning, der jo faktisk var til Stede, med Tiden atter maatte tillade en Forøgelse af Kvægbesætningerne, men i Øjeblikket var der jo lange Udsigter.

Professor Warming udkastede under den paafølgende Diskussion den Tanke at komme Husmændene til Hjælp ved at skaffe dem noget mere Jord.

Damgaard-Sørensen, »Hareskovgaard«, var bange for den ved Arbejdsbesparelsen foraarsagede Arbejdsløshed, og Konsulent Rasmussen fandt, at naar man reducerede Besætningerne, vilde der blive for lidt Staldgødning til Markerne.

Fhv. Forstander Hansen, Lyngby, udtalte, at det jo vilde være rart at faa flere Husmandsbrug, men de var altfor dyre. Man talte saa meget om Udlandet og glemte, at det var herhjemme Tampen brændte; thi saa længe vi kunde sælge saa mange Landbrugsprodukter, som i Øjeblikket, saa maatte vi ikke klage der over.

Korte Regler

ang. Boligforhold paa Landet.

Ordinær Flyttedag for Lejeboliger paa Landet er 1. Maj.

✦

Arbejdsbetingelser kan ikke gyldig indføres i en Lejekontrakt. Enhver af Parterne kan bryde saadanne Arbejdsbetingelser uden at Lejekontrakten derved omstødes.

✦

Vederlagsfrie Tjenesteboliger, der er overladte faste Arbejdere (med Arbejde hver Dag i den aftalte Tjenestetid) skal fraviges ved Tjenestetidens ordinære Udløb.

✦

Huslejen skal altid aftales i rede Penge, i Korn eller andre Varer — ikke i Arbejdspræstationer.

En husvild Familie skal anvises Bolig af Sogneraadet i den Kommune, hvori den er blevet husvild, naar Familien er i Stand til at betale almindelig Husleje.

✦

Lejekontrakter ang. Boliger til Husmænd og Inderster paa Landet er kun gyldige, naar de fastsætter en Opsigelsesfrist fra Ejerens Side af 6 Maaneder til en 1. Maj.

Østrig.

Som vi allerede meddelte i Landarbejderbladet Nr. 11, er det frie (d. v. s. socialdemokratisk orienterede) Land- og Skovarbejderforbund i Østrig blevet opløst af Regeringen Dollfuss. Det er overdraget en af Regeringen Dollfuss udnævnt, saakaldt »Værge« (Treuhänder) at afvikle Forbundets Forhold. Alle hidtil i Forbundet ansatte Funktionærer har faaet deres Afsked. Det vides endnu ikke bestemt, om Forbundet vil blive sammensluttet med den kristelige Organisation til een Organisation.

Fagenes Enhedsforbund i Østrig.

Regeringsdekretet om Oprettelse af Fagenes Enhedsforbund (Totalfbd.) bekendtgøres i det officielle »Wiener Zeitung« af 6. Marts 1934.

Fagenes Landsforbund, der skal varetage Arbejdernes og Kontorfunktionærernes arbejdsretlige, økonomiske og sociale Interesser, er i Følge Forordningen forpligtet til at opfylde sine Opgaver i kristelig, patriotisk og social Aand med Udelukkelse af enhver partipolitisk Partivirksomhed.

Forbundet erklæres for en offentlig-retlig Institution om kompetent til at afslutte kollektive Overenskomster, foretage Skridt til Mægling i Fælleskonflikter, skabe sociale Institutioner for Fagforbundets Medlemmer og administrere Institutionen til den faglige Uddannelse af Arbejderklassen.

Forbundet inddeles i fem Faggrupper: 1. Industri og Bjergværksdrift. 2. Haandværk. 3. Handel og Omsætning. 4. Penge- og Kreditvæsen. 5. Liberale Erhverv.

De hidtil eksisterende Fagforeningers Rettigheder og Pligter ophører med Forordningens Ikrafttræden. Fagforbundets Formand og Bestyrelse udpeges af Ministeren for den sociale Forvaltning. Arbejds- og Funktionærkamrene erklæres for Fagforbundets administrative Kontorer.

De opløste socialdemokratiske Fagforeningers samlede Formue overgaar paa et senere Tidspunkt, som nærmere bestemmes af Ministeriet, til Enhedsforbundets Eje. Socialministeren kan under visse Forudsætninger ophæve Beslutninger, vedtaget af Enhedsforbundets Ledelse. Forordningen træder i Kraft den 1. Juli 1934.

Flere Gevinster —

Nu er Varelotteriets Gevinstantal forøget til 114.000, og dette Væld af Gevinster kan De faa Del i ved at købe et Lod til den nye Serie, der begynder nu. Fornyelsen slutter 6. April, Salget 17. April, og Trækningen finder Sted den 18. og 19. April. Et Lod koster kun

1.30

Varelotteriet



Lejre Afdeling
afholder ordinær Generalforsamling paa Hotel Lejre Lørdag den 7. April Kl. 7½. Husk, Kammerat: Du maa gerne tage en uorganiseret med! **P. Petersen.**

Farringløse-Giesegaard Afdeling
afholder Generalforsamling i Nordrup Forsamlingshus Mandag den 2. April Kl. 7½ pr. Dagsordenen oplæses paa Mødet. Mød nu op, Kammerater.
Hans Andr. Nielsen.

Herstedernes Afdeling.
For at undgaa Slettelse af Forbundet og Arbejdsløshedskassen, maa al Restance af Kontingent og Ekstrakontingent være betalt senest den 31. Marts, enten til Fmd. eller til Kassereren. **Jens P. Pejtersen.**

Stege og Omegns Afdeling
afholder ordinær halvaarlig Generalforsamling Lørdag den 7. April Kl. 8 Aften paa Hotel Harmonien, Stege. Dagsordenen bekendtgøres paa Generalforsamlingen. NB. Medlemmerne bedes møde talrigt.
Jens Anton Jensen.

Haslev Afdeling.
Medlemmerne gøres opmærksom paa, at al Restance skal være betalt inden den 1. April, da det ellers medfører Slettelse.
Kassereren.

Hvidovre-Valby Afdeling
afholder ordinær halvaarlig Generalforsamling i Lokalerne, Amerikavej 12, Lørdag den 14. April Kl. 20 pr. Forslag skal være Bestyrelsen i Hænde senest 6 Dage før, for at blive behandlede paa Generalforsamlingen. Medlemmerne bedes tillige erindre, at kun gyldig Medlemsbog giver Adgang til Generalforsamlingen og at denne skal forevises ved Indgangen. Husk endvidere, at alle Restancer skal være betalt den 31. Marts. **Bestyrelsen.**

Borre Afdeling (Møen)
afholder ordinær Generalforsamling Mandag den 16. April Kl. 7½ i Forsamlingshuset. Dagsorden: 1. Beretning. 2. Regnskab. 3. Valg af Kasserer og Bestyrelse. 4. Eventuelt. **Fr. Nordkvist.**

Amager Afdeling.
F. A. Jørgensen, Kapellas Allé 9, Kastrup, er Formand, Kasserer og Kontrolbestyrer for Afdelingen. Kontrollen af Arbejdsløse foregaar nu hos F. A. Jørgensen mellem Kl. 9—10 Formiddag. Formanden træffes paa sin Bopæl Tirsdag og Lørdag Aften fra Kl. 7—8. Bemærk, det er Kapellas Allé Nr. 9, da F. A. Jørgensen er flyttet fra Nr. 16. Alt Kontingent og Restancer maa indbetales inden den 29. Marts. **F. A. Jørgensen**

Lyngby (Sjæll.) Afdeling.
Alle Medlemmer erindres om, at alle Restancer, baade ordinært og ekstraordinært Kontingent, skal være betalt senest den 31. Marts for at undgaa Slettelse. Restancerne kan indbetales hos Kassereren, Fodermester Sørensen, Holtegaard. **C. Christensen.**

Tornemark Afdeling.
Medlemmerne gøres opmærksom paa, at alt Kontingent samt Ekstrakontingent maa indbetales senest den 31. Marts til Kassereren. Efter denne Dato vil enhver, der ikke har betalt, blive slettet.
Hans Jacobsen.

Sorø Kredsorganisations Medlemmer
erindres om, at ingen maa paatage sig Dræningsarbejde hos Mestre til mindre Priser end efter Overenskomsten af 8. Oktbr. 1933.
Ligeledes indskærpes det Medlemmerne nøje at overvaage, at Overenskomsten opfyldes i alle Enkeltheder.
P. K. V.
Fr. Frederiksen.

Næstelsø Afdeling.
Medlemmerne gøres opmærksom paa, at fra den 28. Marts er Kontrolstedet i Pederstrup pr. Lou og Kontroltiden vil blive om Eftermiddagen fra 2 til 3.
Karl Petersen.

Rude og Omegns Afdeling.
Medlemmerne erindres om, at alt Kontingent og Ekstrakontingent skal være betalt inden den 31. Marts, da Restancer efter denne Dato har Slettelse til Følge.
Bestyrelsen.

Sønder Dalby Afdeling
afholder ordinær Generalforsamling i Dalby Forsamlingshus den 2. April Kl. 3 Eftmd. Hvis der er nogen, som har noget de vil have paa Dagsordenen, maa det ske skriftligt til Formanden inden den 1. April. Husk, at al Restance og Ekstrakontingent skal være betalt til Kassereren inden den 25. Marts, for at undgaa Slettelse.
Verner Nielsen.

Baarse Afdeling.
Medlemmerne meddeles herved, at Kontroltiden de første fem Dage i Ugen er fra Kl. 9—10 og om Lørdagen fra 10—11. Tiden **skal** nøje overholdes, da der ellers ikke bliver afkontroleret.
Jens Peter Rasmussen.

Baarse Afdeling.
Alt skyldig Kontingent, baade ordinært og Ekstrakontingent og anden Gæld, maa og skal være indbetalt til Kassereren, Lars Larsen, Nørreskov, senest den 31. Marts. Medlemmer, som ikke har betalt ovennævnte Dato, vil uden videre Varsel blive slettet. **Jens Peter Rasmussen.**

Lidemark Afdeling
afholder Generalforsamling hos undertegnede Lørdag den 31. Marts Kl. 7½.
Anton Pedersen.

Gimlinge Afdeling
henstiller til Medlemmerne at indbetale Kontingent, baade ordinært og ekstraordinært, inden 31. Marts, da det ellers har Slettelse til Følge. **Alfred Nielsen.**

Fanefjord Afdeling.
Generalforsamling afholdes paa Dame Kro Onsdag den 4. April Kl. 8 prc. Dagsordenen bekendtgøres paa Generalforsamlingen. Alle Medlemmer bedes møde, da vi skal have Kontingentforhøjelse.
Bestyrelsen.

Skørpinge - Faardrup socialdemokratiske Forening
optager enhver Mand og Kvinde, der er fyldt 18 Aar, som Medlem. Indmeldelse, Medlemskort og Love kan faas ved Henvendelse til Formanden, Kristian Petersen, Skørpinge, og Godtfred Hansen, Faardrup.
Godtfred Hansen.

Klippinge-Magleby Afdeling
afholder ordinær Generalforsamling i Magleby Forsamlingshus Lørdag den 14. April Kl. 7½. Forslag, der ønskes behandlet paa Generalforsamlingen, indgives til undertegnede inden nævnte Dato. Samme Aften afholdes selskabelig Sammenkomst for Medlemmer med Damer. Tag Sangbogen med og mød saa alle, saa vi kan faa en fornøjelig Aften ud af det og glem saa ikke Damerne. **Ejner Hansen.**

Kværkeby Afdeling.
Medlemmerne af Kværkeby Afdeling bedes, inden de søger Arbejde i Grusgraven paa Kværkeby Bjerg, henvende sig til Formanden eller Kassereren og faa udstedt Arbejdsseddel til nævnte Arbejde.
Valdemar Jensen.

Ottestrup-Sorterup Afdeling.
Medlemmerne gøres opmærksom paa, at sidste Frist for Indbetaling af skyldig Kontingent, baade ordinært og ekstraordinært, er den 31. Marts. De, der ikke inden den Tid har betalt til Opkræveren eller selv møder hos Kassereren og faar sit Medlemværende ordnet, vil blive slettede. Samtidig gøres Medlemmerne opmærksom paa, at saa snart de er arbejdsløses, skal de melde det til Kontrolbestyrer Viggo Rasmussen, og ligeledes, naar de igen faar Arbejde. Kontrolbestyreren skal nemlig give Arbejdsanvisningskontoret Meddelelse om hvem der er Arbejdsløs og hvem der igen har faaet Arbejde. Husk nu det, Kammerater, og gør ikke Arbejdet for Kontrolbestyreren mere besværligt end det allerede er. **Waldemar Petersen.**

D. s. U.s Herslev-Gevninge og Svogerslev Afdelinger
holder Møde i Gevninge Forsamlingshus Onsdag den 28. Marts Kl. 7½ Aften. Kredsformand Chr. Christiansen, Herslev, taler om Landarbejderungdom. Landarbejderne og Partifæller indbydes. **Bestyrelsen.**

Allerslev Afdeling.
Alt Ekstrakontingent og Restancer skal være indbetalt til Kassereren senest den 1. April. **Henry Andersen.**

St. Merløse Afdeling.
Medlemmerne erindres om at betale deres skyldige Kontingent samt Ekstrakontingent senest den 31. Marts, da de ellers vil blive slettet uden nærmere Meddelelse.
O. Wintcentsen.

Thureby Afdeling.
Medlemmerne gøres opmærksom paa, at alt Kontingent, saavel ordinært som det for Februar paalignede Ekstrakontingent, maa være indbetalt til Afdelingen senest den 30. ds. for at undgaa Slettelse.
Karl Olsen.

Hørve-Faarevejle Afdeling.
Medlemmerne gøres herved bekendt med, at alt Kontingent og Ekstrakontingent skal være betalt til Opkræveren eller Kassereren inden den 31. Marts for ikke at blive slettet. Kom nu og betal inden det er for sent. Efter den 31. Marts vil de, som ikke har betalt det skyldige Kontingent blive slettet. **Aksel O. Rasmussen.**

Øde-Førslev Afdeling.
De Medlemmer, som staar til Restance, bedes hurtigst faa deres Forhold ordnet, da det jo ellers har Slettelse til Følge.
Jacob Jensen.

Sorø Afdeling.
Da der ingen Opkræver kommer, gøres Medlemmerne opmærksom paa, at al Restance, saavel ordinær som Ekstrakontingent, maa være indbetalt til Kassereren inden den 31. Marts, da det ellers vil have Slettelse til Følge. **Peter Petersen.**

HUSK

ved Flytning at meddele ny Adresse til Landpostbudet eller paa Postkontoret, derved undgaar du uregelmæssig Levering af Landarbejderbladet.

Billige Skjorter
svære slidstærke, alle Størr.
Kr. 1.80
Vi garanterer Tilfredshed eller Tilbagebetaling.
Katalog sendes paa Forlangende.
Sækkelagerets Varehus
St. Annæplads 10, København K.

GRATIS til alle
voksne Mennesker sendes vor nye Bog ‚Børnebegrænsningens Mysterier' som giver fuld Besked i alle Spørgsmaal og er rigt illustreret. Sendes tillige med vort store Bog- & Varekatalog gratis og portofrit (i lukket Kuvert mod 25 Øre i Frimærker). **Bogforlaget MINERVA**, KøbenhavnV.

Landarbejdernes Forsikring Husmændenes Ulykkesforsikr.
omfatter
1) Dagpenge i de første 13 Uger ved Ulykkestilfælde, som ske **paa Arbejdspladsen.**
2) Dagpenge i indtil 1 Aar, samt Invaliditets- eller Dødserstatning ved Ulykkestilfælde, som indtræffer **udenfor Arbejdspladsen.**
Dagpenge udbetales hver 10.—12. Dag. Kulant Behandling.
Indtegning sker ved Henvendelse til Afdelingsbestyreren.

Gummi **Varer** sendes diskret pr. Efterkrav eller mod Frimærker **Billigst i Danmark. — Varer med 4 Md. Garanti: 3 Ds. 5 Kr. 1 Ds. 2 Kr. Grosserer Magnus Hansen, Kjøbenhavn - Brh.**

2000 Par lange Militærstøvler,
nyforsaalede med Kærnelæder, 7—8 Kr. Med nye Træbunde, 6—7 Kr. Nr. eller Omrids af Foden. Hvad ikke passer ombyttes. Efterkrav plus Porto.
C. Rytkjær, Ndr. Fasanvej 42. København F.

Børnebegrænsning.
Send Frimærker, Kr. 1,50—2,00 ell. 3,00, og vi sender franco Prøver i hyg Artikler, illustr. Katalog, samt Brochure, udarbejdet af Læge.
„Venus", Rahbecksallé 2 A. København V.

SKANDINAVIEN AMERIKA LINIE

Dansk Betjening - Dansk Mad
Regelmæssig Afgang fra København af Det Forenede Dampskibsselskabs Skibe.
S/S **„Frederik VIII"** fra København til New York 6. April.
Alle Oplysninger og illustrerede Brochurer hos Agenterne og vore Kontorer i **Aarhus og Aalborg** samt
Passager-Afdelingen,
Kongens Nytorv 8, København K
Telefon 4700

Støt vore Annoncører!

Sølvbryllup i Hem ved Mariager.

En Hilsen og et Haandslag til Hovedbestyrelsesmedlem Chr. Andersen (Smed) og Hustru, Kristine Andersen.

To af vore gode Kammerater, Chr. Andersen (Smed) og Hustru, Kristine, Hem ved Mariager, kan Fredag den 6. April fejre deres Sølvbryllup. De to i Ordets bedste Forstand brave Mennesker, der er kendt af mange Landet over og ikke mindst inden for Landarbejderbevægelsen, staar endnu midt i deres Dagværk, og derfor skulde disse Linjer jo ikke være nogen Nekrolog, men kun en Hyldest og en Lykønskning i Anledning af deres forestaaende Højtidsdag. De har nemlig fortjent det.

Chr. Andersen kom tidlig ud at trælle for Bønderne ,og det er intet Under, at han med sine Erfaringer fra den Side er gaaet saadan op i Arbejdet for Landarbejdernes Organisation som Tilfældet er. Landarbejderbevægelsen har altid haft Andersens dybeste Interesse og varmeste Kærlighed, og han har igennem Aarene gjort et stort Arbejde inden for Landarbejderforbundet, ligesom han har udført et stort og fortjenstfuldt Arbejde for Socialdemokratiet.

Skal Chr. Andersens Fortjenester inden for saavel det faglige som politiske Omraade nævnes, da bliver det en lang Liste, men skal det ene nævnes, da skal det andet ikke glemmes. I 1917 var Andersen med til at starte Skrødstrup Landarbejderforening,



hvis Formand han var de første Aar. Derefter var han med til at starte en Mængde nye Landarbejderafdelinger rundt om i Landet og særlig i Randerskredsen, som han har været Formand for siden 1921 og Hovedbestyrelsesmedlem for i samme Tidsrum.

Siden 1918 har Andersen været Formand for Socialdemokratiet i Mariagerkredsen, hvor han har oprettet alle Partiforeninger paanær Hobro og Assens, og siden 1925 har han været Folketingskandidat i Aarskredsen, hvor han ogsaa har Æren for Oprettelsen af en god Portion Vælgerforeninger.

Chr. Andersens Interesse har ogsaa strakt sig paa de kommunale Omraader. Han var saaledes Formand for Hem-Sem Sogneraad fra 1921—26 og Sogneraadsmedlem indtil 1929. I 1932 lod han sig atter indvælge i Sogneraadet. I 1925 var Andersen Medlem af Borgbjergs første Socialkommission, og siden 1931 har han været Medlem af Randers Amts Skyldraad som Formand for Hobro Vurderingskreds, siden 1925 Distriktsforstander for Husmandsbrandkassen og endelig Medlem af Grundforbedringsudvalget for Randers Amt siden 1933.

I sin Kone har Chr. Andersen haft en trofast Medhjælper, der har udvist den Taalmodighed, som en meget optaget Mands Kone maa være i Besiddelse af. Ægteparret har opfødt 14 Børn, 7 Drenge og 7 Piger, hvoraf 12 er levende.

Vi føler Trang til at sige vore to trofaste Kammerater et rigtigt hjerteligt til Lykke med Ønsket om endnu mange Aars godt Samarbejde for den Sag, hvis Sejr vi er gaaet ind for at vinde i fælles Kamp, Arbejderklassens og Socialismens Sejr..

Et Kammerat.

DET DANSKE GØDNINGS-KOMPAGNI
Svovlsur Ammoniak
bør bruges:
under almindelige Forhold **til Havre, Græs, Græsfrø og Kartofler,**
paa kalkrige Jorder til **Rug, Byg** og **Kaalroer,**
og paa lyspletsyge Jorder **til alle Afgrøder.**

Redaktør: Marius Olsen. — A/S P. Hansens Bogtrykkeri, Gasværksvej 8. København V.

LANDARBEIDERBLADET
SJÆLLAND
ORGAN FOR LANDARBEIDERFORBUNDET I DANMARK.

Nr. 14. Fredag den 6. April 1934. 20. Aargang.

Landarbejderlønningerne er i Stigen.

Lønnedslagene er standsede. — Et Resultat af Landarbejderforbundets mægtige Fremgang.

Hvor Landarbejderforbundet i det sidste Aar har haft stærkest Fremgang, er Lønnedgangen afløst af en væsentlig Lønfremgang. I Nordjylland, hvor Forbundet i det sidste Aar har faaet mange Fodermestre organiseret, er Lønnen steget med 100 Kr.

Den 27. Marts udsendte Landøkonomisk Driftbureau sine Opgørelser over Arbejdslønningerne i Landbruget i det sidste Aar.

Denne Opgørelse er særlig interessant derved, at den slaar fast, at Lønnedgangen i Landbruget er standset og afløst af en Stigning i Arbejdslønnen, hvilket Driftbureauet selv erkender, idet det understreger, at medens Lønningerne i de sidste to Aar har været stærkt faldende, saa er Faldet i Aar bragt til Standsning og for Vinterens Vedkommende afløst af en lille Opgang for Karlelønningerne, og en noget stærkere Opgang for de gifte Arbejdere. Særlig interessant er det at notere, at medens Karlelønningerne endnu sidste Sommer var i Dalen, saa er de i denne Vinter afløst af Opgang, ligesom Lønstigningen for de gifte Arbejdere er betydelig stærkere for Vinteren end for Sommeren. I Jylland er Vinterdaglønnen for løse Arbejdere saaledes steget med indtil 14 pCt. og paa Øerne med indtil 7 pCt.

For faste Daglejere er Daglønnen i Jylland steget med indtil 9 pCt. og paa Øerne med indtil 5 pCt., saaledes begynder Jyderne atter at arbejde deres Lønninger op paa Højde med Øernes Landarbejderlønninger, og Landøkonomisk Driftbureau slutter af hele Tendensen, at man maa være forberedt paa en Opgang i Landarbejderlønningerne i det kommende Aar.

Hvor Aarsagerne er til denne Ændring springer klart frem.

Sammenholder man Lønstigningen i de forskellige Dele af Landet med Landarbejderforbundets Fremgang paa samme Egne, saa viser det sig,

at hvor Landarbejderforbundet har haft stærkest Fremgang der er Lønningerne steget stærkest.

Typisk herfor er Udviklingen i Nordjylland, her har Forbundet haft den stærkeste Fremgang i de sidste to Aar og i sidste Aar alene med over 2700 nye Medlemmer og blandt disse overmaade mange Fodermestre, og Resultatet er, at Fodermestrenes Aarsløn er steget i Nordjylland med 100 Kr. eller fra 1435 Kr. i Fjor til 1535 Kr. i sidste Aar. For de øvrige gifte Arbejdere foreligger kun Oplysninger om Lønningerne for Jylland og for Øerne samlet, men Stigningen i Vinterdaglønnen paa 7, 9 og 14 pCt. i Jylland staar som en talende Illustration til, at vi i det sidste Aar har faaet ca. 8000 nye Medlemmer i Jylland. De faste Daglejeres noget langsommere Tilslutning til Organisationen markeres af, at deres Lønstigning er mindre end for de løse Arbejdere, der i saa stort Tal er sluttet op om Forbundet, thi medens de løse Arbejderes Løn for hele Landet er steget med indtil 10 pCt. i Vinterhalvaaret, er de faste Daglejeres Løn kun steget med 4—6 pCt.

For Tjenestekarlenes Vedkommende

giver disse nøgterne Tal ogsaa Besked om, hvad det betyder, at de i Efteraarets Løb begyndte at samle sig om Organisationen, thi medens deres Lønninger endnu sidste Sommer var dalende med ca. 3 pCt., saa er deres Tilslutning til Landarbejderforbundet markeret af, at Vinterlønnen er steget med 3—5 pCt., men for disse er Lønstigningen dog stærkest paa Øerne.

Landøkonomisk Driftbureau siger naturligvis ikke noget om, hvorfra denne Lønstigning stammer, men det behøves heller ikke. Vi har siden Efteraaret regnet med, at den voldsomme Fremgang for Forbundet skulde give sig Udslag i en Stigning af Landarbejderlønningerne i det frie Marked, og nu har det bekræftet sig tilfulde. Det understreger, hvad vi har sagt og skrevet Gang paa Gang, at gennem Organisation kan Landarbejderne, gifte som ugifte, løse som faste, Fodermestre som Tjenestekarle, skaffe sig bedre Løn og bedre Arbejdsvilkaar.

Men naar det allerede saa hurtigt efter Landarbejdernes Samling er lykkedes at vende Bøtten, hvor meget større Resultater kan saa ikke naas, dersom alle Landarbejdere nu i Somrens Løb slutter op om Forbundet og anvender de Priskuranter for løse og faste Daglejere samt for Fodermestre og Tjenestekarle, som Landarbejderforbundets Delegeretmøde i Januar udarbejdede og opfordrede Landarbejderne til at samles om.

Hvilke nye Fremstød er det saa muligt at gennemføre, naar vi nu lægger ud til en Agitation for igen i de kommende Maaneder ligesom sidste Sommer at samle nye Landarbejdere om et fælles Arbejde om fælles Højnelse af deres Kaar, nu hvor vi har lagt det praktiske Grundlag for den Lønpolitik, der skal og kan føres af alle Grupper af Landarbejdere.

Allerede nu til første Maj kan vi give Lønningerne et godt Skub opad for

Somren, om vi straks tager fat paa Agitationen blandt de endnu uorganiserede Tjenestekarle, Fodermestre og faste Daglejere og faar dem samlede om vor Priskurantpolitik. Materiale til denne Agitation kan som bekendt faas gratis fra Forbundskontoret, og det henstilles til samtlige Afdelinger hurtigst at sætte denne Agitation i Fart.

Oscar Levinsen.

Socialismen i Kanada.

Af **Angus Mac Innis.**

(Fortsat)

I denne Forbinndelse udviklede der sig en af vore største Vanskeligheder. Ved dens Begyndelse var C. C. F. en Sammenslutning af Farmerorganisationer, politiske Arbejderpartier og socialistiske Partier. Det store Flertal af de nye Tilhængere ønskede ikke at tilslutte sig nogen af disse Organisationer. Hvad Farmerorganisationerne angik, var det ikke muligt for Bybefolkningen at blive Medlemmer. De kunde være blevet Medlemmer af Arbejder- og Socialistpartierne, men det vilde de ikke. De forlangte Lov til at blive direkte Medlemmer af C. C. F. Der blev fremhævet mange Grunde til, at de ikke vilde melde sig ind i de allerede eksisterende Organisationer, men naar alle overfladiske Indvendinger blev imødegaaet, syntes deres Uvilje nærmest at bero paa gammel Fordom. Man overvandt Vanskelighederne ved at danne lokale C. C. F.-Klubber og bringe disse sammen i en Provinsforening, som saa blev tilsluttet den nationale Organisation. De allerfleste af dem, der søgte at stille sig Side om Side med den nye Bevægelse, havde aldrig været Medlemmer af nogen som helst Arbejderorganisation, hverken faglig eller politisk. Hvis de nogensinde tidligere havde været tilsluttet politiske Foreninger, havde det været enten konservative eller ogsaa liberale Foreninger. Kriseaarene trykkede haardt paa dem. De længtes efter en Forandring, men ikke for stor. Maaske er det for meget at forlange af Menneskenaturen, at den paa een Gang skal kunne aflægge aarelange Traditioner og Fordomme.

C. C. F.s første Kongres blev holdt i Byen Regina, Saskatchewan, i Juli 1933. Det var en højst interessant Forsamling. Medmindre den nye Bevægelse viser sig at være en kortvarig Protest mod de nuværende Tilstande, kommer Kongressen i Regina til at staa som en af de største historiske Forsamlinger i Kanadas Historie. Der var tilstede 130 Delegerede, der repræsenterede seks af de ni Provinser. De tre Provinser, der ikke repræsenteredes, var de tre østlige Provinser. I Nova Scotia og Prince Edward Island var endnu ingen Provinsorganisation blevet dannet, medens Provinsomraadet i New Brunswick først var blevet dannet en Maaned før Kongressen og manglede tilstrækkelig Kapital til at dække de store Rejseudgifter.

C. C F. var med det samme saa heldig, at nogle af de yngre Professorer ved Universiteterne i Montreal og Toronto sluttede sig til det og tog aktivt Del i dets Arbejde. De var særlig nyttige, da man skulde til at udvide og gennemarbejde det forløbige Program, der skulde op til Drøftelse paa Kongressen. De otte Punkter blev udvidet til fjorten, og hvert Punkt blev omhyggelig gennemarbejdet. Man understregede Nødvendigheden af Planøkonomien ved at gøre den til første Punkt paa Programmet. Man lagde ogsaa Tryk paa Betydningen af Pengesystemet; Nødvendigheden af at socialisere hele det nationale Finansapparat blev gjort til en Del af Programmet og ligeledes Socialiseringen af Storindustrien. Man erkendte den særlige Beskaffenhed af Landbruget i Kanada og fremsatte Forslag om udvidet Kooperation indenfor Landbruget med det for Øje at bringe det i Samklang med moderne økonomiske Forhold. Udenrigshandelen skal organiseres ved Hjælp af Import- og Eksportraad. Vi tror ikke, at i det nye sociale Samfund, vi tænker paa, Udenrigshandelen vil være saa nødvendig, som den er under Kapitalismen, men derimod en Bekvemmelighed, hvorved vor Levestandard kan forbedres gennem Udveksling af vort Overskud med andre Landes. Vi tror, at den konkurrerende Kapitalisme er det, der ligger til Grund for det internationale Fjendskab, og vi forkaster derfor enhver Form for Imperialisme. — Programmet indbefatter en Arbejdsoverenskomst, et Afsnit om »Social Retfærdighed«, Forbrydelse og Straf. Idet vi var klar over, at det maatte være en Overgangsperiode, inden Planøkonomien kunde gennemføres fuldt ud, indbefattedes der et »Nødsprogram«, men C. C. F. har gjort det tilstrækkelig klart, at det efter dens Mening er Kapitalismen, der forhindrer de sociale Fremskridt, og at den skal afskaffes.

Følgende er de sidste to Afsnit fra Manifestet og Programmet, som de blev vedtaget paa Kongressen i Regina:

»Nødforanstaltninger er imidlertid kun af midlertidig Værdi. Thi den nuværende Krise er Tegn paa hele det kapitalistiske Systems Dødssygdom, og denne Sygdom helbredes ikke ved Anvendelse af Salver. Disse berører slet ikke den Kræftskade, der æder ved vort Samfunds Hjerte, nemlig det økonomiske System, hvorved vore naturlige Rigdomme og Produktions- og Fordelingsmidlerne ejes, kontrolleres og styres til Fordel for et lille Mindretal af Befolkningen.«

»Ingen C. C. F.-Regering vil være tilfreds, før den har afskaffet Kapitalismen og gennemført det fulde Program for den socialiserede Planøkonomi, som vil føre til Oprettelse af det kooperative Samfund i Kanada.« —

Den Klarhed og Alsidighed, der prægede Kongressen i 1933, forøgede det gode Indtryk, der blev gjort ved Indvielseskonferencen, og Organisations- og Oplysningsarbejdet blev fremskyndet. Vor første Styrkeprøve i større Maalestok fik vi den 2. November i Provinsen British Columbia. I Provinsparlamentet i Britisk Columbia er der 47 Pladser. C. C. F. opstillede 46 Kandidater. I den sidste Valgkreds var opstillet en Arbejderkandidat, der kunde godkendes af C. C. F. Det liberale Parti opstillede Kandidater i alle Kredsene. Det konservative Parti havde, skønt det havde siddet ved Magten i den udløbende Regeringstid, ingen officielle Kandidater, men de fleste af de afgaaende og mange andre Konservative gik til Valget som »Uafhængige«, »Udenfor Partierne«, »Unionister« o. s. v.

De Liberale fik ca. 150,000 Stemmer eller 42 pCt. af de afgivne Stemmer og fik valgt 34 Medlemmer. C. C. F. fik 115,000 Stemmer eller 33 pCt. af de afgivne Stemmer og fik valgt syv Medlemmer. Alle andre fik 25 pCt. af Stemmerne og 6 Mandater. Et af disse seks er et Arbejdermedlem og vil sidde og stemme sammen med C. C. F. Dette betragtes som et for C. C. F. meget tilfredsstillende Resultat. — Valg til Dominion-Parlamentet kan komme i Sommeren eller Efteraaret 1934 og kan ikke udsættes længer end til 1935. En intensiv Oplysningskampagne bliver nu udført.

Det for C. C. F. lykkelige Udfald ved Valget i Britisk Columbia synes at tyde paa, at Kampen ved alle fremtidige Valg vil komme til at staa om Socialismen kontra Kapitalismen. At faa det hele klargjort paa dette Grundlag vil være en betydelig Gevinst, da Vælgerne længe er blevet bedraget ved de Skinkampe, som de to kapitalistiske Partier har ført mod hinanden. Maaske er der en Del Sandhed ved den ofte gentagne Fremstilling om, at den tilsyneladende Forskel mellem de Konservative og de Liberale kun er til for at narre og dele Folket og holde dem i Uvidenhed om deres sande Interesser, saaledes at de virkelig herskende — Kapitalisterne — kan fortsætte deres Udbytterregimente.

(Efter »Socialisten«.)

De skaaner Hjerte og Portemoniks ved altid at blande Kaffen med Richs

Det røde Flertal i London.

Med Arbejderpartiets straalende Valgsejr rykker London, Verdens største By, nu ind i Rækken af røde Byer.

London er delt i en Række mindre Kommuner med kun delvist Selvstyre og samlet for Central-London i en Fælleskommunalbestyrelse: County Council, som nu for første Gang har faaet rødt Flertal.

Sejren i London er overordentlig betydningsfuld, fordi den viser Stemningen i England. Det kneb igennem mange Aar for Socialdemokratiet at gøre sig gældende i den store By London. Den var ligesom alt for stor. Det gik langt lettere med de midtengelske og skotske Industribyer, der i mange Aar har udgjort Kærnen i Arbejderpartiets Vælgermasse.

Men den nationale Regerings Politik siden 1931 har altsaa bragt Omslaget i London. Udover de enkelte Suppleringsvalg til Underhuset, som har vist stor Fremgang for Arbejderpartiet, har der ikke i England siden 1931 været nogen samlet Vælgertilkendegivelse før nu i London, og om Retningslinien kan man herefter ikke være i Tvivl. Det næste Valg vil knuse den nationale Regering og gøre Arbejderpartiet til det førende Parti.

Da Mac Donald i 1931 ved et Panikvalg skaffede de Konservative et mægtigt Flertal i Underhuset, lykkedes det ham tillige at bevare sig selv som Englands Premierminister. Men den Politik, han har ført, har været dikteret af de Konservative. Finansministeren proklamerede straks den store Nedskæringspolitik og gav Kommunerne Paalæg om det samme. I Modsætning til Roosevelt, som i U. S. A. gik Beskæftigelsesforøgelsens Vej, ja, Lønstigningens Vej, gennemførte den konservative engelske Regering Nedskæringen med haard Haand. Den har maaske nok skaffet Balancen paa visse offentlige Budgetter, men den har tillige fremkaldt en saa frygtelig Nødstilstand hos Englands i Forvejen fattige Arbejdere, at de nu reagerer og vender sig mod den »nationale« Regering, der lovede Englands Genrejsning.

Valget i London er Strømpilen. Den varsler det engelske Arbejderpartis Sejr, saa snart Vælgerne kaldes til Valg, og ret længe kan dette Tidspunkt næppe udskydes.

Men Sejren i London har ikke alene Betydning for Englands Arbejdere. Den har international Betydning derved, at den er en storslaaet Tilkendegivelse til Gunst for Socialisme og Demokrati. Faa Uger efter, at fascistiske Magthavere med Maskingeværer og Kanoner har knust det røde Wien og dræbt Tusinder forfatningstro Borgere, hejser Londons Arbejdere den røde Fane over Verdens største By.

Siden Hitlers Overtagelse af Magten i neføre i alle Lande ligefrem søgt at suggestionere Folk til at tro paa Socialismens Fallit og Socialdemokratiets snarlige Udslettelse. Hvilken Taabelighed! Socialismens Ideer trives netop i denne kapitalistiske Krise som aldrig før. Selv Diktaturerne tvinges til ved Planøkonomi og Statsindgreb at fremme socialistiske Ideer. Socialdemokratiet og Fagforeningerne kan man undertrykke med Magt og Vold, man kan ophæve dem med Maskingeværer og Artilleri, man kan sætte deres Førere i Fængsler og Koncentrationslejre. Men overalt, hvor den politiske Kamp udkæmpes uden Terror, paa lige Vilkaar, overalt, hvor Vælgerne i fuld Frihed faar Lov til at stemme, dér sejrer Socialdemokratiet. Det har været Tilfældet i Skandinavien, sidst i Norge, og nu viser Valgene i London det samme.

Socialdemokratiet i Holland gør skarp Front mod Fascismen.

Paa det hollandske Socialdemokratis Kongres i Utrecht blev der vedtaget en principiel Kursændring for Partiet. Partibestyrelsen betonede, at Socialdemokratiet i den nuværende Tid maatte støtte enhver Regering, der vilde forsvare den demokratiske Statsform overfor fascistiske Gruppers Angreb.

Bemærk!

Tillidsmændene bedes erindre, at Landarbejderbladet ikke skal anmeldes til Medlemmer, som tilflytter fra en anden af Landarbejderforbundets Afdelinger. Saadanne Medlemmer faar nemlig Bladet leveret ved paa deres gamle Bopæl at meddele den nye Adresse til enten Landpostbudet eller paa Postkontoret.



Klippinge-Magleby Afdeling
afholder ordinær Generalforsamling i Magleby Forsamlingshus Lørdag den 14. April Kl. 7½. Forslag, der ønskes behandlet paa Generalforsamlingen, indgives til undertegnede inden nævnte Dato. Samme Aften afholdes selskabelig Sammenkomst for Medlemmer med Damer. Tag Sangbogen med og mød saa alle, saa vi kan faa en fornøjelig Aften ud af det og glem saa ikke Damerne. **Ejner Hansen.**

Skørpinge - Faardrup socialdemokratiske Forening
optager enhver Mand og Kvinde, der er fyldt 18 Aar, som Medlem. Indmeldelse, Medlemskort og Love kan faas ved Henvendelse til Formanden, Kristian Petersen, Skørpinge, og Godtfred Hansen, Faardrup. **Godtfred Hansen.**

Borre Afdeling (Møen)
afholder ordinær Generalforsamling Mandag den 16. April Kl. 7½ i Forsamlingshuset. Dagsorden: 1. Beretning. 2. Regnskab. 3. Valg af Kasserer og Bestyrelse. 4. Eventuelt. **Fr. Nordkvist.**

Hvidovre-Valby Afdeling
afholder ordinær halvaarlig Generalforsamling i Lokalerne, Amerikavej 12, Lørdag den 14. April Kl. 20 pr. Forslag skal være Bestyrelsen i Hænde senest 6 Dage før, for at blive behandlede paa Generalforsamlingen. Medlemmerne bedes tillige erindre, at kun gyldig Medlemsbog giver Adgang til Generalforsamlingen og at denne skal forevises ved Indgangen. Husk endvidere, at alle Restancer skal være betalt den 31. Marts. **Bestyrelsen.**

Stege og Omegns Afdeling
afholder ordinær halvaarlig Generalforsamling Lørdag den 7. April Kl. 8 Aften paa Hotel Harmonien, Stege. Dagsordenen bekendtgøres paa Generalforsamlingen. NB. Medlemmerne bedes møde talrigt. **Jens Anton Jensen.**

Lejre Afdeling
afholder ordinær Generalforsamling paa Hotel Lejre Lørdag den 7. April Kl. 7½. Husk, Kammerat: Du maa gerne tage en uorganiseret med! **P. Petersen.**

Jersie-Ølsemagle Afdeling
afholder Generalforsamling Onsdag den 18. April Kl. 8 paa Søvilla. Alle Medlemmer bør møde, da der skal vælges Formand og Kasserer. **Peder Christensen.**

Gadstrup-Syv Afdeling
afholder ordinær Generalforsamling i Ramsømagle Forsamlingshus Lørdag d. 14. April Kl. 7½. Dagsorden ifølge Lovene. Alle Medlemmerne bedes møde, da der skal vælges ny Formand. **Oluf Nielsen.**

St. Merløse Afdeling
afholder sin halvaarlige Generalforsamling Lørdag den 14. April Kl. 7½ paa Merløse Kro. Medlemmerne anmodes om at møde alle. **Peter Nielsen.**

Fuglede Afdeling
afholder sin halvaarlige Generalforsamling paa Fuglede Hotel Søndag den 15. Apr. Kl. 2 pr. Forslag skal være Formanden i Hænde 4 Dage før for at blive behandlet paa Generalforsamlingen. Medlemmerne gøres opmærksom paa, at Formanden efter 1. April bor i Flinterup By.

Forts. Side 6.

Landarbejderne og Oplysningsarbejdet.

Radio-Foredrag ved *Oscar Levinsen.*

Da Landarbejderne for 27 Aar siden begyndte at danne Organisation, satte man straks Oplysningsarbejdet som lige saa vigtigt et Punkt som selve Organiseringen, og gjorde det i rigtig Erkendelse af, at skulde det lykkes at samle Landarbejderne som Stand, om et Arbejde for Standens Højnelse, saa maatte man samtidig oplyse Landarbejderne socialt, opdrage dem kulturelt og skole dem i praktisk Organisationsarbejde.

Allerede i 1907 og 08 udtrykker den nystiftede Bevægelse dette gennem sit Program, ved under Afsnittet Oplysningsarbejdet at sige, at Forbundet vil arbejde for Oplysning blandt Landarbejderne, ved at 1) afholde oplysende Foredrag, 2) udgive Smaaskrifter om sociale Spørgsmaal af Interesse for Landarbejderne, 3) oprette Kursus og Læsestuer og 4) oprette en Højskole for Landarbejderne, nogenlunde det samme siger Forbundets Program den Dag i Dag.

I det Program som Danmarks socialdemokratiske Ungdom og Landarbejderforbundet udarbejdede i 1931 for Arbejderungdommen paa Landet, indtager Oplysningsarbejdet da ogsaa et meget vigtigt Led, idet her ikke alene kræves en bedre Skoleundervisning paa Landet men der kræves ogsaa Adgang til videregaaende Undervisning for Arbejderungdommen paa Landet mellem 14—18 Aar, dels som alm. Fortsættelsesundervisning og dels som Undervisning i Tilknytning til paagældende Arbejderes praktiske Arbejde, saaledes at Undervisningen for de unge kan blive et virkeligt Aktiv for Livet i Kampen for Tilværelsen og til Forstaaelse af Tiden og dens Tanker.

I de forløbne 27 Aar har Landarbejderbevægelsen da ogsaa drevet et betydeligt Oplysningsarbejde blandt Landarbejderne. Selv om det for den første Snes Aars Vedkommende vel hovedsagelig maa kaldes et socialt politisk Oplysningsarbejde og et praktisk Organisationsarbejde, saa er det dog en Kendsgerning, at disse Aars Arbejde, ogsaa kulturelt, har løftet Landarbejderne og givet dem et videre Syn, videre Interesser og større Færdighed i Udnyttelsen af alm. Kundskaber, end dem de forlod Folkeskolen med. Kort sagt, Organisationens Arbejde, og Landarbejdernes Deltagelse i denne, har været med at lære dem, at deres Uddannelse ikke var afsluttet med Udskrivningen af Folkeskolen. Den har kun i bedste Fald givet dem det Grundlag af elementære Kundskaber paa hvilke de ved fortsat Oplysning skal bygge videre til socialt og økonomisk at forstaa Tiden og dens Problemer, og til praktisk at erhverve sig større Indsigt i og dermed i Reglen større Færdighed i deres Arbejde.

Saaledes bygger Arbejderoplysningen paa baade at skabe dygtigere Arbejdere og socialt og kulturelt at løfte dem som Borgere og Mennesker.

Med Dannelsen af Arbejdernes Oplysningsforbund i 1924, kom Oplysningsarbejdet blandt Landarbejderne dog ind i mere systematiske Former og fik en mere alsidig Karakter end det Oplysningsarbejde, som Landarbejderforbundet hidtil havde kunnet drive.

Dette Oplysningsarbejde blev indledet dels med instruktive Foredrag, paa Landarbejdernes Distriktmøder rundt om i Landet, holdt af Oplysningsforbundets Foredragsholdere og dels med Afholdelse af Foredragsrækker i Kommuner, hvortil kunde samles fra 30—50 Deltagere, som forpligtede sig til at deltage i en Serie Foredrag om bestemte Emner paa 5—6 Foredrag paa en Vinter.

Som Emner for disse Foredragsrækker kan nævnes:

1) Hvorledes styres vort Land, en Gennemgang af vor Forfatning og civile Administration.

2) Kommunale Forhold med Henblik paa den kommunale Forfatning og Administration, Skoleforhold og Skatteligning.

3) Den sociale Lovgivning.

4) Oversigt over Danmarks politiske Historie fra Monrad til Stauning.

5) Landbrugets Stilling i Samfundets Økonomi før og nu.

6) Fagbevægelsens Udvikling i Danmark.

Senere blev der bygget andre Foredragsrækker op, bl. a. en Foredragsrække om vort Samfunds Husholdning, eller med andre Ord, en Udredning af Samfundets økonomiske Grundlag. En Foredragsrække om vort Samfunds Kulturliv, en om Arbejderen og Samfundet, en om Ungdommen og Tiden og mange flere.

Disse Foredragsrækker, som var et Led i Oplysningsforbundets almene Arbejde, og stadig er det, var paa Landet Forløberen for et videregaaende Oplysningsarbejde. Efter Foredragsrækkerne begyndte Arbejdet for igen at faa Gang i Aftenskolerne om de mere elementære Færdigheder, og Nedsættelse af Studiekredse, eller rettere sagt, smaa Læsekredse til videre Gennemgang af sociale, økonomiske eller samfundsmæssige Spørgsmaal, som det nu paa en Egn var muligt at samle en halv Snes Arbejdere til nærmere Granskning af.

Saaledes er Oplysningsarbejdet paa Landet gennem de sidste 10 Aar vokset frem under Oplysningsforbundets Initiativ og de faglige og politiske Organisationers Medvirken gennem Foredragsrækkerne, som søger at vække Interessen for videre Studium ved at pege paa, hvorledes Samfundet og dets Organer styres, og paa nogle af Tidens Problemer, som Arbejderne alt maa lære at forstaa, dersom de vil arbejde for et bedre Samfund med blidere Kaar for Menneskene, og med Aftenskoler og Studiekredse, som drager Deltagerne med ind i det egentlige intensive Oplysningsarbejde.

Dette Oplysningsarbejde burde omfattes med Sympati og Forstaaelse fra alle Kredse i Landet. Ikke mindst den Tidsperiode vi gennemlever, med alle dens økonomiske Vanskeligheder og Perspektiver for den kommende Tids Omlægning af Produktionsforhold og Fordelingsspørgsmaal, forudsætter en dygtig og veloplyst Arbejderklasse, som kan yde sit vægtige Bidrag baade til Livsgodernes Tilvejebringelse og til Samfundets nye økonomiske Plan.

(Fortsættes).

Blokade.

Fløstrup-Ullerslev Sogneraad blokeret.

Ullerslev og Fløstrup Afdelinger har erklæret Blokade overfor Fløstrup-Ullerslev Kommune fra 1. April. Indtil anden Meddelelse fremkommer kan Medlemmer af Landarbejderforbundet ikke modtage Arbejdstilbud fra nævnte Sogneraad.

Ugens Tekst.

Mange Paafund har den kun 3 Aar gammel L. S.-Bevægelse allerede serveret for Offentligheden. Det vil erindres, at den i Sommeren 1931 paa bombastisk Vis proklamerede et Bondetog til Christiansborg, der antagelig skulde være at betragte som en Art Premiere paa de Ballader, som senere agtedes opført. Den Gang var man dog tilsyneladende for slappe i Knæene, thi »Toget« blev i hvert Fald aflyst; men senere er der Gang paa Gang fyret op under Kedlen, stadig dog med det Resultat, at det kun blev ved Opfyringen. Stoppesignalet blev sat op.

Bevægelsen lod dog stadig Tæppet gaa op for ny Komedier. I Foraaret 1932 var der Haps for graadige L. S.-Mænd. Slagteriarbejderne og Slagterierne kom i Konflikt om en Dalers Penge, og tre Gange daglig blev der fra L. S.' Hovedkvarter udsendt Optrammere, Opraab og Trusler til de ansvarlige Ledere af Slagterierne, gaaende ud paa, at her maatte der ikke viges. Her gjaldt det hele det danske Landbrugs Velfærd.

Trods de ophidsede L. S.-Mænd blev der alligevel sluttet Forlig, og til Beroligelse oplystes det, at Arbejdernes Løn kun drejede sig om — 32 Øre pr. Gris! Der blæstes imidlertid paa alle Kendsgerninger. Raseriet var optændt, og nu skulde Svigen hævnes. Alle de gamle Bestyrelser skulde sættes paa Porten. Hist og her maatte ogsaa en og anden bide i Græsset, men de fleste Steder blev Bøtten vendt allerede

ved næste Generalforsamling, og man opdagede iøvrigt snart, at de ny Profeter kun var Skraalhalse, der intet som helst formaaede at ændre i Situationen. Altsaa stadig 0 i Udbytte.

✦

Saa pusledes der med Skatte- og Rentestrejke, iværksattes direkte Aktioner ved Tvangssalg af Ejendomme o. s. v., men ogsaa dette endte som rene Slag i Luften. Mejeristrejken i Sønderjylland blev nærmest en Farce, og denne Søndags-Tragedie, som kun betød spildt Mælk, efterfulgtes aldrig af den *Landsstrejke,* som der ellers truedes med, hvis den første ikke tvang Lovgivningsmagten til Handling.

Men endnu havde de store Mænd Trumfer i Baghaanden: *Valutaen skulde slaas ned.* Rundskrivelser udsendtes til alle Mejerier, Slagterier og øvrige Andelsforetagender med Forslag om at holde den engelske Valuta tilbage for paa denne Maade at tvinge den danske Krone ned — helt til 25.

Oplagt Fiasko! Kun nogle ganske enkelte Leverandører sagde Ja til denne Gallej, og det oplystes, at Anførerne i Kampagnen (bl. a. Proprietær *Hortel,* Nordsjælland) ikke en Gang selv havde ladet deres Sterling blive staaende!

Nu var næsten hele Repertoiret udtømt. Næh, man havde et Erhvervsudvalg, der sad og tumlede med et stort Projekt om *Centralisation af Kødsalget i Kød-Centraler.* Disse »Centraler« skulde oprettes forskellige Steder i Landet, og hertil skulde saa alle Salgskreaturer sendes. Herigennem mener man at kunne diktere Prisen, idet intet Kreatur maa sælges under en bestemt Pris. Altsaa Fagforening. Endnu har man dog ikke begyndt at trække Køerne til Centralerne.

✦

Hvad er der saa nu tilbage af hele Postyret? Tilsyneladende kun nogle arrige og harmfnysende Ledere, der morer sig med nogle Gange om Ugen at udsende de kendte Proklamationer om, hvad L. S. mener og kræver. Disse Dokumenter er spækket med grove Skældsord mod Fagforeningerne, Regering, Rigsdag og Enkeltmænd, men hvem gider snart læse saadanne Platheder?

Der er ingen Tvivl om, at L. S. for et halvt Aars Tid siden stod over for Fallit som erhvervspolitisk Organisation; saa kom der en Art Hjælper. Det var *Bevægelserne med »Andels«-Pengene* (J. A. K., Øernes rentefri Finansiering m. fl.). I November og December blussede den op som gammel Halm, kraftigt støttet af L. S. Næsten alle Vegne kunde man fylde Forsamlingshusene — og L. S.-Folkene sad paa de første Bænke. Er Underet nu ved at ske? Skal vi nu i vor fortvivlede Kamp høste Sejrens Løn? Penge uden Renter — hvor mageløst! Det er Vejen til Paradiset.

Men hvorlænge var Adam i Paradiset? Til midt i Januar Maaned. Saa kom Hauges sagkyndige Kommission og præsenterede Regningen (eller afkrævede Renterne) for de to-tre Maaneders Saligheds-Tilstand — 14½ pCt. Værs'go!

✦

Siden er der bleven saa stille i begge Lejre. Gæve Kæmper sover dog ikke deres Tid væk. For et Par Uger siden begyndte L. S.-Folketingsmanden, Vald. Thomsen, i Rigsdagen at tale om Korruption og »Ben«, og vips var Knud Bach paa Pletten: Bliv bare ved! Hele denne Bule skal ryddes. Krag stak Næsen ind i Hvepsereden og spurgte: Hvem har »Ben«? Det var egentlig let at give Svar, og han fik da ogsaa af Knud Bach et saa storsnudet Svar, at han omgaaende meldte færdig med L. S.-Høvdingen.

Men L. S. *vil* slaas. Der er fundet paa noget nyt, og dette ny er *politisk bemærkelsesværdigt.* L. S. kræver *Valg.* Hvad betyder det?

Som erhvervs-politisk Organisation er L. S. efter alt at dømme færdig. Man har spillet sig selv af Bordet. Er Kravet om Valg da Signalet til en ny Indstilling? Det kunde synes saa, idet L. S. hidtil har hævdet at være *upolitisk.*

Naar Bevægelsen derfor nu kræver Valg, maa den mene, at Tiden er inde til paa aktiv Maade at optræde paa den politiske Arena. Knud Bach har i sine sidste Proklamationer brudt med baade Højre og Venstre, og der er ingen Tvivl om, at L. S. nu vil kaste sin Maske fra det Fjæs, der længe har skinnet igennem: *Fascismens og Nazismens Fjæs.* Har man fulgt Bevægelsen, vil man have bemærket, at dens Krav, Sprog og Gebærder er som skaaret ud af Nazismens Katekismus.

✦

Ved Valget i November 1932 udsendte det danske Nazistparti et Opraab, hvori det udtalte sig til Gunst for baade L. S. og J. A. K.

For en Maaneds Tid siden meddeltes det fra Nordjylland, at de tre Bevægelser (Nazi, L. S. og J. A. K.) havde indgaaet et Fællesskab ...

Se nu efter, om ikke dette bliver Fremtidens *brune Alliance* ...

Sirius.

Fra Arbejdsløshedskassen.

Arbejdsløsheden den 23. Marts 1934.

Ovennævnte Dato fandtes der ialt her i Landet 113,084 arbejdsløse tilmeldt de offentlige Arbejdsanvisningskontorer. Heraf var 8,973 uorganiserede. Dette betyder en Nedgang i Arbejdsløsheden paa 4,256 fra sidste Uge.

Af Landarbejdere fandtes der ialt 11,037 arbejdsløse, hvoraf 459 var uorganiserede.

Af vor Arbejdsløshedskasses Medlemmer var 10,520 arbejdsløse, hvilket betyder en Nedgang paa 251 fra sidste Uge.

Til Kontrolbestyrerne.

Vi haaber alle Kontrolbestyrerne nu har udfyldt og indsendt det i Marts herfra udsendte Optællingsskema over Afdelingens Medlemstal og Antal arbejdsløse m. m. I Modsat Fald maa Skemaet omgaaende indsendes hertil.

Til Kassererne.

Kassererne erindres om, at vi nu er over 31. Marts, og at det derfor nu er sidste Frist med Indsendelse af Skema med Kontingentoversigt for det nu afsluttede Regnskabsaar, Medlemsfortegnelse pr. 31. Marts med vedføjet Adresse og Opholdskommune for Afdelingens Medlemmer til Brug for Arbejdsløshedskassens Hovedkontor og Kommunefortegnelse pr. 31. Marts til Indsendelse til Arbejdsdirektoratet.

Kassererne bedes huske at skrive Arbejdsløshedskassens Adresse paa de udsendte Kuverter til Indsendelse af Medlemsfortegnelserne.

Yderligere erindrer vi om, at der i de kommende Dage skal foretages Afregning for Ekstrakontingentet for Februar paa Grundlag af de herfra til Afdelingerne udsendt Ekstrakontingentmærker.

Fagbogsbladene for de i Marts Maaned indmeldte nye Medlemmer maa indsendes hertil senest sammen med Medlemsfortegnelserne og Kontingentoversigt.

Jordbrugerne.

Vi har bemærket, at et til Kassererne udsendt Cirkulære fra Arbejdsdirektoratet om Jordbrugsreglerne er blevet misforstaaet af en Del Tillidsmænd og Medlemmer. Vi gør derfor udtrykkeligt opmærksom paa, at der ingen Ændring er i Reglerne for Optagelse af Jordbrugere, men at det fortsat er de i Arbejdsløshedskassens Vedtægters § 2 nævnte 5 Punkter, der er gældende. Det er altsaa de Jordbrugere, der har fra 1000 til 3000 Kr.s Jordskyld, der skal have et særligt Mærke, nemlig et med rødt skrevet J paa Medlemsfortegnelsen pr. 31. Marts. Jordbrugere med over 3000 Kr.s Jordskyld har ikke Ret til uden særlig Tilladelse fra Arbejdsdirektoratet at være almindeligt Medlem af Arbejdsløshedskassen.

Sofus Westergaard.

Fortsat fra Side 3.

Sorø og Omegns Afdeling
afholder ordinær Generalforsamling paa »Haabet« i Sorø Søndag den 15. April Kl. 3 Eftm. Alle Medlemmer bedes give Møde.
Bestyrelsen.

Ørslev Afdeling v. Vordingborg
afholder ordinær Generalforsamling Søndag den 8. April Kl. 3 i Forsamlingshuset. Dagsordenen bliver bekendtgjort paa Generalforsamlingen. **Bestyrelsen.**

Nidløse Afdeling
afholder Generalforsamling i Nidløse Forsamlingshus Lørdag den 14. April Kl. 8 præcis. Dagsordenen oplæses paa Mødet. Alle Medlemmerne bedes møde.
Jens Jensen.

Magleby (Møen) Afdeling
afholder ordinær Generalforsamling i Forsamlingshuset Mandag den 9. April Kl. 7½. Dagsordenen bekendtgøres paa Generalforsamlingen, der er beslutningsdygtig uanset de Mødtes Antal. **Kr. Holm.**

Haslev Afdeling.
Hermed mine Børns og min hjerteligste Tak til hver enkelt, som viste os Deltagelse ved vor kære Hustrus og Moders Begravelse. Tak for den smukke Krans, Tak for hver venlig Tanke.
Carl Jensen, Fmd.

Fodby Afdeling
afholder ordinær Generalforsamling Lørdag den 21. April Kl. 7½ hos H. Larsen, Bistrup. Efter Generalforsamlingen er der fælles Kaffebord. **Rikart Petersen.**

Lyngby Sjæll.
Ordinær halvaarlig Generalforsamling afholdes den 14. April Kl. 7½ paa Gl. Holte Hotel. Forslag, der ønskes behandlet, maa være Formanden i Hænde senest Onsdag den 11. April. **C. Christensen.**

Hørve-Faarevejle Afdeling
afholder ordinær Generalforsamling paa Hørve Hotel Lørdag den 7. April Kl. 7½. Mød nu alle, da der er to vigtige Valg ny Kontrolbestyrer og Kasserer.
Aksel O. Rasmussen.

Hastrup-Særløse Afdeling
har afholdt ekstraordinær Generalforsamling Lørdag den 24. Marts. Til Kasserer valgtes Poul Andersen, Tolstrup.
Viggo Chabert.

Ruds Vedby Afdeling
afholder ordinær Generalforsamling Lørdag den 7. April Kl. 8 prc. paa Ruds Vedby Afholdshotel. Dagsordenen bekendtgøres paa Generalforsamlingen, som er beslutningsdygtig uanset de mødtes Antal. Mød nu op, Medlemmer, da der er vigtige Valg paa Dagsordenen. **Johs. Hansen.**

Gundsølille Afdeling
afholder Generalforsamling Lørdag den 7. April Kl. 7½ i Gundsølille Forsamlingshus. **Bestyrelsen.**

Hjembæk Afdeling
afholder Generalforsamling Lørdag den 7. April. Dagsordenen bekendtgøres paa Mødet. Mød alle. **Bestyrelsen.**

Øster Egesborg Afdeling
afholder ekstraordinær Generalforsamling i Tolstrup Forsamlingshus Lørdag d. 7. April Kl. 7½. Medlemmerne bedes tilmeldt til Afdelingen i rette Tid og møde paa Generalforsamlingen, da der er mange vigtige Ting paa Dagsordenen. Generalforsamlingen er beslutningsdygtig uanset de mødtes Antal. Bestyrelsesmøde samme Aften Kl. 7. — NB. Kontroltiden er fra 10—11 hos Niels Hansen, Lekkende Mark.
Kristian Nielsen.

Snesiev Afdeling
afholder ordinær Generalforsamling Lørdag den 14. April Kl. 7½ i Sneslev Forsamlingshus. Alle Medlemmer bedes give Møde, da der er vigtige Ting paa Dagsordenen. Forslag om Forhøjelse af Afdelingskontingentet, Valg af Kongresdelegerede m. m. Eventuelle Forslag bedes indgivet til Fmd. senest Dagen før Generalforsamlingen. Generalforsamlingen er beslutningsdygtig uanset de mødtes Antal. Efter Generalforsamlingen opfører nogle Kammerater den lille Sketch »Bedre sent end aldrig«, Oplæsning m. m. Mød saa frem, Kammerater, og tag Konerne med. **Hans P. Andersen.**

Tornemark Afdeling
afholder Generalforsamling i »Enigheden« Lørdag den 7. ds. Kl. 7½ med følgende Dagsorden: 1. Beretning. 2. Regnskab. 3. Valg af Formand og 2 Bestyrelsesmedlemmer. 4. Valg af Kasserer og Kontrolbestyrer. 5. Eventuelt. Generalforsamlingen er Beslutningsdygtig uanset de mødtes Antal.
Helmer Hansen.

Hagested og Omegns Afdeling
afholder Generalforsamling Lørdag den 7. April Kl. 7½ i Hagested Forsamlingshus. Der bliver Valg af Formand, Kontrolbestyrer og 2 Bestyrelsesmedlemmer. Mød nu alle præcis. **J. P. Rasmussen.**

Allerslev Afdelings
Medlemmer og alle socialdemokratisk interesserede indbydes til en festlig Sammenkomst paa Allerslev Kro Lørdag den 7. April Kl. 7½. Som Taler kommer Sofus Westergaard fra Landarbejderforbundet. Endvidere bliver der fælles Kaffebord og til sidst en lille Svingom. Der skal kun betales 65 Øre for Kaffen. Det øvrige er gratis. Mød nu allesammen og tag jeres Koner med og lad os faa en festlig Aften ud af det. **Bestyrelsen.**

Fuglebjerg Afdeling
afholder Generalforsamling i Sneslev Forsamlingshus Lørdag den 14. April Kl. 7½. Der opfordres til at møde præcis, da der er mange Ting at forhandle. Forslag vedrørende Kongressen maa indgives til Behandling samme Aften. **Bestyrelsen.**

Hellested Afdeling
afholder ordinær Generalforsamling Mandag den 16. April Kl. 7½ hos Adolf Jensen, Juellinge, med følgende Dagsorden: 1. Regnskabets Godkendelse. 2. Valg af Kasserer. 3. Valg af Kontrolbestyrer. 4. Valg af Sekretær samt en Repræsentant til Kredsgeneralforsamlingen i Køge. Eventuelt. Mød nu godt frem, Kammerater.
Hans Christoffersen.

Ulsø Afdeling
afholder halvaarlig Generalforsamling Lørdag den 14. April Kl. 7½ hos Klokker Karl Hansen, Olstrup. Alle Medlemmerne bedes møde. Dagsordenen bekendtgøres paa Generalforsamlingen. Generalforsamlingen er beslutningsdygtig uanset de mødtes Antal. **Chr. Nielsen.**

Samsø Afdeling
afholder halvaarlig ordinær Generalforsamling Søndag den 15. April Kl. 2 pr. paa Flinchs Hotel, Tranebjerg. Dagsordenen bekendtgøres paa Generalforsamlingen, der er beslutningsdygtig uanset de mødtes Antal. Medlemmerne anmodes om at møde, da der bl. a. skal tales om eventuelle Forslag til Kongressen i Sommer. **Johannes Jensen.**

Uggerløse Afdeling
afholder Generalforsamling Lørdag den 14. ds. Kl. 7½ prc. paa Uggerløse Kro. Dagsordenen bekendtgøres paa Generalforsamlingen. Alle Medlemmer bedes møde, da hele Bestyrelsen er paa Valg. **Bestyrelsen.**

Arbejdernes Begravelseskasse, Samsø,
afholder samme Dag og Sted, men Kl. 1 prc., halvaarlig ordinær Generalforsamling. Dagsorden i Følge Lovene.
Magnus Petersen.

Damsholte Afdeling
afholder Generalforsamling Fredag den 13. April Kl. 7½ i Forsamlingshuset med følgende Dagsorden: Beretning og Regnskab. Valg af Formand og Næstformand, et Bestyrelsesmedlem og Revisor, Fanebærer og Reservefanebærer, Valg af 12 Opkrævere og 14 Repræsentanter til Kredsorganisationen. Kom saa, Kammerater, og vær med at vælge de rigtige Mænd til disse Pladser. **Bestyrelsen.**

Glumsø Afdeling
afholder Generalforsamling Søndag den 15. April Kl. 2 paa Glumsø Hotel. Generalforsamlingen er beslutningsdygtig uanset de mødtes Antal. **Nikolai Poulsen.**

Kongstrup-Tølløse Afdeling
afholder halvaarlig Generalforsamling i Kongstrup Forsamlingshus Søndag den 15. April Kl. 10 Fmd. Mød nu alle sammen, da Generalforsamlingen er beslutningsdygtig uanset de mødtes Antal.
Vilhelm Christensen.

Karise Afdeling.
Halvaarlig Generalforsamling afholdes paa Hotel Karise Lørdag den 14. April Kl. 7½ med føgende Dagsorden: Beretning og Regnskab. Valg af Formand og 2 Bestyrelsesmedlemmer. Valg af Kontrolbestyrer, 1 Revisor samt 2 Kredsrepræsentanter. Eventuelt. Alle Medlemmer bedes møde.
Chr. Olsen.

Viemose Afdeling
afholder sin Generalforsamling i Samlingshuset Søndag den 15. April Kl. 2. Hvert Medlem bedes møde, da der er mange vigtige Sager paa Dagsordenen. Generalforsamlingen er beslutningsdygtig uanset de mødtes Antal. **Jacob Larsen.**

Ferslev-Vellerup Afdeling
afholder sin halvaarlige Generalforsamling Lørdag den 7. April Kl. 7½ paa Haabet i Venslev. Dagsordenen bekendtgøres paa Generalforsamlingen. Medlemmerne bedes møde talrigt, da der er Valg af Kasserer og Kontrolbestyrer. **Harald Lassen.**

Stensved Afdeling
afholder ordinær Generalforsamling paa Stensved Hotel Lørdag den 14. April Kl. 7. Hvis der er nogen, som har noget de vil have paa Dagsordenen, maa det indgives til Formanden senest den 12. April.
E. Jensen.

Tune Afdeling
afholder Generalforsamling i Tune Gymnastikhus Lørdag den 14. April Kl. 7½ pr. Dagsordenen bekendtgøres paa Generalforsamlingen. Generalforsamlingen er beslutningsdygtig uanset de mødtes Antal. Mød nu alle, da der er meget vigtige Ting paa Dagsordenen, bl. a. om Kongressen, som skal afholdes til Sommer. **Albert Madsen.**

Gundsølille Afdeling.
Lille Mand, hvorhen Søndag den 15. April? Selvfølgelig til Gundsølille Forsamlingshus, hvor Gundsølille Afdeling afholder stor Listefest og Bal fra Kl. 7½ til ? Der opføres — af Tømrer Chr. Christensen og Laurits Petersen samt en kvindelig Partner — »Spøgeriet paa Herregaarden« og »Da Saltkarret væltede«. Listerne ligger til Paategning hos Bestyrelsen og i Gundsølille Brugsforening samt ved Telf. Gundsølille 107. NB. God Musik. O. Villumsens Orkester fra Roskilde medvirker. Billetpriser til Fest og Bal 1 Kr. 50 Øre for Enkelte og 2 Kr. 50 Øre for Parret. **Bestyrelsen.**

Køng Afdeling
afholder Generalforsamling paa Køng Kro Lørdag den 14. April Kl. 7½ Aften. Valg af Formand, 2 Bestyrelsesmedlemmer og 2 Opkrævere. Oplæsning af Forhandlingsprotokollen og Priskuranten. **Karl Petersen.**

Skibby Afdeling
afholder halvaarlig Generalforsamling Søndag den 15. April Kl. 3 Eftmd. paa Skibby Kro, hvor alle Medlemmerne maa give Møde, da der er vigtige Ting paa Dagsordenen. **Vilh. Rasmussen.**

Roskilde Afdeling
afholder Generalforsamling Tirsdag den 10. April Kl. 7½ prc. paa Fjordvilla i Roskilde. Gyldig Medlemsbog giver Adgang. Eventuelle Forslag til Dagsordenen maa afleveres før Mødets Begyndelse. Valg af to Bestyrelsesmedlemmer og Kasserer. Mød op, Kammerater, og vis, at I har Interesse for Sagen. **Ivar Højbjerg.**

Gundsømagle Afdeling
afholder Bestyrelsesmøde hos Formanden Lørdag den 7. April Kl. 7½ Aften. Paa Generalforsamlingen valgtes Anders P. Nielsen, Gundsømagle, til Kasserer og Hans Larsen, Gundsømagle, til Kontrolbestyrer.
Hans O. Pedersen.

Vester Egede Afdeling
afholder ordinær Generalforsamling hos Kontrolbestyrer Peter Hansen, Boserup, Lørdag Aften den 14. April. Medlemmerne bedes møde talrigt, da der er flere Valg at foretage. Dagsordenen bekendtgøres paa Generalforsamlingen. **Anker Jensen.**

Hyllinge socialdemokratiske Forening og Hyllinge Landarbejderforening
afholder Bal paa Hotel »Hyllinge« Lørdag den 14. April Kl. 8. God Musik. 4 Mands Orkester. Kom nu, alle Kammerater, baade unge og gamle, og lad os faa en fornøjelig Aften. **Bestyrelserne.**

Tak!
Hjertelig Tak for udvist Opmærksomhed ved vort Sølvbryllup.
Karl Jensen og Hustru, Vallensved.

Kirke Saaby Afdeling
afholder ordinær Generalforsamling Søndag den 15. April Kl. 10 Fmd. i Kirke Saaby Forsamlingshus. Det henstilles til alle Medlemmer at møde. Dagsorden: Valg af Kasserer m. m. **Anton Andersen.**

Nivaa Afdeling.
Karlbo socialdemokratiske Forening indbyder Nivaa Afdelings Medlemmer til Fest paa Nivrød Kro Lørdag den 7. April Kl. 7. Det koster 1,25 Kr. for hele Aftenen. De arbejdsløse har gratis Adgang.
L. P. Larsen.

Vig Afdeling
afholder Generalforsamling paa Afholdshotellet den 27. April Kl. 2. Valg af Bestyrelse og Kontrolbestyrer samt Valg af Formand. **Bestyrelsen.**

Kundby Afdeling
afholder sin halvaarlige Generalforsamling i Kundby Forsamlingshus Lørdag den 14. April Kl. 7½. Generalforsamlingen er beslutningsdygtig uanset de mødtes Antal.
Arthur Thomsen.

Benløse-Bringstrup Afdeling
afholder halvaarlig Generalforsamling Søndag den 15. April Kl. 10 paa Café Tokio i Ringsted. Dagsordenen bekendtgøres paa Generalforsamlingen. Forslag, der ønskes behandlet, bedes sendt Formanden 3 Dage før. Kammerater, mød saa op den 15. ds. til Tiden. **Bestyrelsen.**

Spjellerup-Smerup Afdeling.
Den ordinære Generalforsamling afholdes Lørdag den 7. ds. Kl. 8 i Thorsborg. Generalforsamlingen er beslutningsdygtig uanset det mødte Antal Medlemmer. Dagsordenen bekendtgøres paa Generalforsamlingen.
Henrik Petersen.

Snesere Afdeling
afholder Generalforsamling Lørdag den 14. April i Tappernøje Forsamlingshus Kl. 7½. Mød frem, alle, da der skal vælges ny Ledelse for Afdelingen og der er mange andre vigtige Sager paa Dagsordenen. Generalforsamlingen er beslutningsdygtig uanset de mødtes Antal. **Hans Petersen.**

Karlslunde Afdeling.
Stor Faneindvielse afholdes i Enighedslyst Søndag den 15. April. Taler af: Sekretær Vilh. Rasmussen, København. Kredsformand Chr. Christiansen, Herslev. Endvidere Dilettantforestilling. Der opføres: »Tyendets Oprør« samt »Højre og Venstre« eller »Politik og Kærlighed«. Derefter Bal til Kl. 1. Alle Fag- og Partifæller indbydes.
Bestyrelsen.

Jydstrup-Valsølille Arbejderparti
afholder Foraarsfest i Jydstrup Forsamlingshus Lørdag d. 14. April Kl. 7,15, hvor Kunstnerne Agga og Jac. Brochorst medvirker. Program: Munter Aften. Derefter Bal for Partiets Medlemmer. **Bestyrelsen.**

Aversi-Tybjerg Afdeling
afholder Generalforsamling i Tybjerg Samlingshus Lørdag den 21. April Kl. 7½. Forslag, som ønskes behandlet, bedes indgivet skriftligt til Formanden senest 4 Dage før Generalforsamlingen. Da der fra Bestyrelsens Side vil fremkomme Forslag om Forhøjelse af Medlemmernes Bidrag til Afdelingens Administration, bedes alle Medlemmer give Møde. Generalforsamlingen er beslutningsdygtig uanset de mødtes Antal.
Ole P. Jensen.

Mern Afdeling
afholder halvaarlig Generalforsamling paa Mern Afholdshotel Lørdag den 21. April Kl. 19,30. Dagsordenen bekendtgøres paa Generalforsamlingen. **Bestyrelsen.**

Aarby Afdeling
afholder ordinær Generalforsamling i Aarby Forsamlingshus Lørdag den 14. April Kl. 7½ Aften. Dagsordenen vil blive bekendtgjort paa Generalforsamlingen. Medlemmerne bedes møde talrigt, da det i disse Tider er nødvendigt at møde frem og staa sammen i Flok. Generalforsamlingen er beslutningsdygtig uanset de mødtes Antal. **N. P. Petersen.**

Stignæs Afdeling
afholder ordinær Generalforsamling i Magleby Forsamlingshus Fredag den 13. April Kl. 7½ Aften. Dagsordenen bliver bekendtgjort paa Generalforsamlingen, som er beslutningsdygtig uanset de mødtes Antal. Forslag, som ønskes behandlet paa Generalforsamlingen, bedes tilsendt Formanden senest 4 Dage før. **Carl Hansen.**

Ubby Afdeling
afholder sin halvaarlige Generalforsamling paa Jerslev Hotel Lørdag den 14. April Kl. 8, hvortil alle Medlemmerne bedes møde. Dagsordenen bekendtgøres paa Generalforsamlingen. **Kristian Jensen.**

Vigersted Afdeling
afholder sin ordinære Generalforsamling i Vigersted Forsamlingshus Lørdag den 14. April Kl. 7½ Eftm. Dagsordenen bliver oplæst paa Generalforsamlingen. Forslag, som ønskes behandlet, bedes indsendt til Formanden inden den 14. April. Mød nu talrigt frem. Husk Sangbogen. **Bestyrelsen.**

Næstvedegnens Afdeling
afholder ordinær Generalforsamling i Folkets Hus Lørdag den 7. ds. Kl. 7½ Aften. Dagsordenen er den sædvanlige. Alle Medlemmer bør møde. **Bestyrelsen.**

Ubby og Fuglede Afdelinger
lader i Fællesskab med Holbæks Kredsorganisation og D. s. U. fremvise en Serie Lysbilleder paa Jerslev Hotel Lørdag den 7. ds. Kl. 7½, hvortil alle indbydes. Tag alle Tjenestefolk med. **Kristian Jensen.**

Sengeløse Afdeling.
Alle Medlemmer anmodes venligst om hurtigst muligt at aflevere deres Fagbøger til Kassereren eller Kontrolbestyreren, da de skal bruges ved Revisionen. **Bestyrelsen.**

Hjembæk Afdeling
afholder Generalforsamling Lørdag den 7. April Kl. 7½ i Forsamlingshuset. Dagsordenen bekendtgøres paa Mødet. Mød alle.
Bestyrelsen.

Sæby-Buerup Afdeling
afholder ordinær Generalforsamling i Buerup Forsamlingshus Lørdag den 14. April Kl. 7½. **Chr. Larsen.**

Brorup-Valby Afdeling
afholder ordinær halvaarlig Generalforsamling Søndag den 15. April Kl. 2 i Landmandshotellets lille Sal med følgende Dagsorden: 1) Beretning og Protokol. 2) Regnskabet. 3) Valg af Bestyrelse: a. Formand, b. Kontrolbestyrer, c. 1 Bestyrelsesmedlem. 4) Indkomne Forslag. 5) Valg af Repræsentanter til Kredsens Generalforsamling samt Forslag til Kongresdelegeret. 6) Eventuelt.
Forslag, som ønskes behandlet paa Generalforsamlingen, maa være Formanden i Hænde senest den 10. April. Alle Medlemmer bør i egen Interesse møde op til Generalforsamlingen, som er beslutningsdygtig uanset de mødtes Antal. Mød derfor godt op, Kammerater, og tag Fagbogen med, som skal forevises ved Indgangen.
Bestyrelsen.

Korte Regler
ang. Boligforhold paa Landet.

Ordinær Flyttedag for Lejeboliger paa Landet er 1. Maj.

✦

Arbejdsbetingelser kan ikke gyldig indføres i en Lejekontrakt. Enhver af Parterne kan bryde saadanne Arbejdsbetingelser uden at Lejekontrakten derved omstødes.

✦

Vederlagsfrie Tjenesteboliger, der er overladte faste Arbejdere (med Arbejde hver Dag i den aftalte Tjenestetid) skal fraviges ved Tjenestetidens ordinære Udløb.

✦

Huslejen skal altid aftales i rede Penge, i Korn eller andre Varer — ikke i Arbejdspræstationer.

✦

En husvild Familie skal anvises Bolig af Sogneraadet i den Kommune, hvori den er blevet husvild, naar Familien er i Stand til at betale almindelig Husleje.

Gummivarer sendes diskret pr. Efterkrav el. mod Frimærker. - Billigst i Danmark. - Varer m. 4 Md. Garanti: 3 Ds. 5 Kr., 1 Ds. 2 Kr.
Grosserer Magnus Hansen, Kjøbenhavn - Brh.

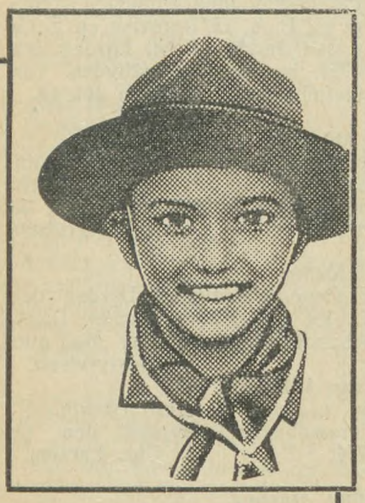

- helt rigtige - -

Da jeg fik CODAN Dæk paa min Cykle, var jeg klar over, at de var **helt rigtige** og det mener jeg stadigvæk. Og de har vel ogsaa nok maattet staa for meget, for selvfølgelig har jeg lavet baade Dirt-track og 6-Dages Løb, men de kan taale det, for de er bygget som Autodæk.

E. Dahlerup
Spejder 6 V. Trop



Stjerne Øl
LAGER PILSNER
&
MINERALVANDE

2000 Par lange Militærstøvler,
nyforsaalede med Kærnelæder, 7—8 Kr. Med nye Træbunde, 6—7 Kr. Nr. eller Omrids af Foden. Hvad ikke passer ombyttes. Efterkrav plus Porto.
C. Rytkjær, Ndr. Fasanvej 42. København F.

Støt vore Annoncører!

Billige Skjorter
svære slidstærke, alle Størr.
Kr. 1.80
Vi garanterer Tilfredshed eller Tilbagebetaling.
Katalog sendes paa Forlangende.
Sækkelagerets Varehus
St. Annæplads 10, København K.

HJEMMET
Danmarks populæreste Ugeblad.

Syge- og Begravelseskassen „FREMTIDEN"
Statsanerkendt.
Hovedkontor: **Nørrevold 15, København.**
Overflytningsret! Kontingentopkrævning!

Landbrugslotteriet
bortspiller halvaarlig 38,000 Gevinster til
Værdi 1 Million 823,460 Kroner.
Salget slutter Tirsdag den 17. April.
1/1 Lod Kr. 1,30. 1/2 Lod 80 Øre.

Husmandsbrandkassen for Danmark.
(Medlemsantal ca. 130.000. Forsikringssum ca. 1 Milliard Kr. Reserver ca. 1,3 Mill. Kr.)
I Bygningsafdelingen optages: med blødt Tag alle Ejendomme paa Landet, naar Forsikringssummen ved Indtegningen ikke overstiger 30.000 Kr., med blandet Tag, naar den ikke overstiger 40.000 Kr., og med haardt Tag, naar den ikke overstiger 50.000 Kr.
I Løsøreafdelingen optages: Løsøre, saavel i Købstæderne som paa Landet.
I Tyende- og Ungdomsafdelingen optages: Ejendele indtil 2500 Kr.s Forsikringssum, uden Hensyn til, hvor disse befinder sig i Danmark.
Moderate Præmier. Kulant Behandling. Hurtig Afregning.
Nærmere Oplysninger faas ved Henvendelse til Distriktsforstanderne, Sognetillidsmændene eller til Hovedkontoret, Nørrevoldgade 16, København K. Tlf. 383.

Hygiejn. Gummivarer.
Diskret Prøvesending mod 2 Kr. i Frim. Forl. Prisl. Kun gode Varer. Jørgensen. Postbox 223. Kbhvn. V.

Støt vore Annoncører!

Lejekontrakter ang. Boliger til Husmænd og Inderster paa Landet er kun gyldige, naar de fastsætter en Opsigelsesfrist fra Ejerens Side af 6 Maaneder til en 1. Maj.

✦

Kontrakt om Tjenesteboligen skal altid oprettes. Er der ingen Kontrakt, kan Fraflytning tidligst forlanges efter 6 Maaneders Varsel til en 1. Maj, selv om det faste Arbejdsforhold er ophørt.

Ved Arbejdsfratrædelse i Utide skal gives Arbejderen en Frist af 4 Uger, før Boligen kan forlanges fraflyttet.

HUSK

ved Flytning at meddele ny Adresse til Landpostbudet eller paa Postkontoret, derved undgaar du uregelmæssig Levering af Landarbejderbladet.

DET DANSKE GØDNINGS-KOMPAGNI

Svovlsur Ammoniak
bør bruges:
under almindelige Forhold **til Havre, Græs, Græsfrø og Kartofler,**
paa kalkrige Jorder til **Rug, Byg** og **Kaalroer,**
og paa lyspletsyge Jorder **til alle Afgrøder.**

CLICHÉERNE FRA H. Matzen HURTIGT - SMUKT - BILLIGT TELEFON 11900 — 7057

Redaktør: Marius Olsen. — A/S P. Hansens Bogtrykkeri, Gasværksvej 8. København V.

LANDARBEIDERBLADET
SJÆLLAND

ORGAN FOR LANDARBEIDERFORBUNDET I DANMARK.

Nr. 15. Fredag den 13. April 1934. 20. Aargang.

Fantasterier om Mangel paa Arbejdskraft i Landbruget.

Medens Arbejdsdirektoratet ugentlig kan oplyse at der er indtegnet over 10,000 arbejdsløse Landarbejdere, har den borgerlige Presse startet en Kampagne om at der er Mangel paa Arbejdskraft i Landbruget. For ligesom at kunde overdøve Arbejdsdirektoratets haarhændede Kendsgerninger om de 10,000 arbejdsløse Landarbejdere, har den borgerlige Presses »laven Sensation« om manglende Arbejdskraft antaget stærkere Former, og man har nu i Venstre- og Højrepressen gjort Forsøg paa at overbyde hverandre i disse fantastiske Paastande, skruet sig op til at konstatere, at der er katastrofal Mangel paa Arbejdskraft i Landbruget, og at det trods Krigstidens Lønninger er vanskeligt at faa Folk.

For de 10,00 arbejdsløse Landarbejdere, som af bitter Erfaring ved hvor vanskeligt det er at faa en Dags Arbejde ved Bønderne til de 5—6 Kr., der forlanges i Dagløn paa egen Kost, er dette Avisskriveri sikkert noget af det mærkeligste de endnu har set, og selv Bønderne, som meget vel har Rede paa hvor mange arbejdsløse Landarbejdere der findes i hver enkelt Kommune, falder denne Konstatering om manglende Arbejdskraft sikkert stærkt for Brystet. Men som sagt, disse Kendsgerninger generer ikke den Venstre- og Højrepresse, som i et højere Formaals Tjeneste slaar fast, at der er saa katastrofal Mangel paa Arbejdskraft i Landbruget, at det trods Lønninger, der svarer til Krigstidens, ikke kan faa Arbejdskraft.

Hvad er nu Sandheden og hvad er Meningen med denne laven Sensation.

Sandheden er, som allerede understreget, at der desværre kun fortsat er en meget stor Arbejdsløshed blandt Landarbejderne, over 10,000 arbejdsløse, og at man rask nok byder gifte Arbejdere paa egen Kost 3,50—4 Kr. om Dagen, naar man i Ny og Næ har Brug for en Mand. Landøkonomisk Driftsbureau oplyser saaledes, at trods denne Vinters Lønstigning, saa har Vinterlønnen for løse gifte Arbejdere paa egen Kost endnu i denne Vinter været 368 Øre i Jylland og 445 Øre paa Øerne. Man har vanskeligt ved at forene dette med Krigstidens Lønninger.

Og for Tjenestekarlene, som der klages særligt stærkt over Mangel paa, har Lønnen for Vinterhalvaaret været for Forkarle 232 Kr., Karle over 21 Aar 205 Kr. og Karle mellem 17 og 21 Aar 173 Kr., og endelig for Karle under 17 Aar 126 Kroner.

Disse rent ud sagt elendige Lønninger ved vi alle er blevne til alene under Tryk af det mægtige Tilbud af Arbejdskraft til Landbruget. Saadan taler Kendsgerningerne deres eget Sprog paa tværs af al laven Sensation.

Ja, men der er en anden Situation nu, vil den borgerlige Presse svare. Det er for Tiden umuligt for Landbruget at faa de Tjenestekarle, de skal bruge i Sommer.

Ja, gid det var saa vel, gid det var sandt, thi saa kunde Landbruget maaske komme i Tanker om at beskæftige de 10,000 gifte Landarbejdere, der gaar ledige rundt om i Landkommunerne, saa kunde de maaske igen faa Lov til at faa Arbejde i Landbruget til en anstændig Løn.

Men det maa slaas fast saa eftertrykkeligt, at det ikke kan misforstaas: Saalænge der gaar 10,000 arbejdsløse Landarbejdere, med 10—20 Mand eller mere i hver eneste Landkommune, saalænge er al Tale om Mangel paa Arbejdskraft ikke alene usandfærdig men ogsaa uanstændig, og saa længe man byder gifte Folk paa egen Kost 3,50—4,50 Krone om Dagen, og Karle fra 126 til 232 Kroner for et Vinterhalvaar, saa er der ikke Tale om Krigstidslønninger, men derimod om Sultelønninger.

Men hvorfor startes denne Kampagne, hvorfor laves der Sensation om manglende Arbejdskraft i Landbruget?

Jo, Grunden er flere og dog samlede i et Formaal. Højrepressen har for det første startet en Hetz mod Socialreformen, og skriger op om de sociale Udgifters voldsomme Stigning, og Venstrepressen følger trofast med. Nu skal denne Kampagne fortsætte med at slaa fast, at Socialreformen trækker Landarbejderne til Byerne og affolker Landbruget for Arbejdskraft, og i næste Omgang startes Angrebene paa Arbejdsløshedskasserne, som nedbryder Arbejdsvillien og muliggør, at Folk kan leve uden at arbejde.

Den Linie er klar, der skal startes et nyt Felttog mod Sociallovgivningen, Socialdemokratiet og Arbejdernes faglige Organisationer, en ny Forskrækkelseskampagne.

Overklassen har set hvorledes Socialdemokratiets og de faglige Organisationers forsonlige Politik overfor Landbruget har bragt Socialdemokratiet og Fagorganisationerne forøget Fremgang, og forøget Positionen i Befolkningen, og at Regeringen derfor i Dag staar stærkere end nogensinde. Derfor skal Overklassen atter have rejst Storm imod Socialreformen, Arbejdsløshedskasserne og Fagorganisationerne, for, ligesom Kommunisterne, ad denne Vej at hindre Socialdemokratiet i at skabe fornuftige Tilstande i Landet.

Landarbejderforbundets stærke Fremgang i de senere Aar og den Kendsgerning, at det allerede i Vinter førte til

en lille Lønstigning, mener man, fra Højre- og Venstrepressens Side, kan tjene deres Formaal, at skabe Forskrækkelse blandt Landmændene. De sidste Dages Rigsdagsforhandlinger har baaret adskilligt Vidnesbyrd om, at man vil forsøge at holde sammen paa de utilfredse Landmænd ved Overfald paa Landarbejderne og deres Arbejdsløn.

Der findes jo endnu Politikere og samtidig Blade som mener, at man meget vel kan forlange Samfundets Støtte til rimelige Produktionsvilkaar for Landbruget, og kræve Lønningerne for de fattigste i vort Land, nemlig Landarbejderne, yderligere nedsat.

Men mon det alligevel ikke begynder at dæmre for Bønderne, at de ingen Vegne kommer med at kræve retfærdige og rimelige Kaar for dem selv, medmindre de samtidig vil yde Retfærdighed mod deres Arbejdere. Og at den Kampagne, der her startes, derfor er det taabeligste dansk Landbrug kan indlade sig paa.

Oscar Levinsen.

Landarbejderne og Oplysningsarbejdet.

Radio-Foredrag ved ***Oscar Levinsen.***

(Fortsat)

Hvor Borgerne ikke forstaar Samfundets demokratiske Styreformer eller Lovene for dets økonomiske Liv, er der fortrinlig Grobund for allehaande socialøkonomiske Vildfarelser, og for ultrære Bevægelser som Kommunisme og Nazisme. Ikke desto mindre har Oplysningsarbejdet blandt Landarbejderne megen Modstand og mange praktiske Vanskeligheder at kæmpe med.

De økonomiske Vanskeligheder er nogenlunde permanente, og disse kunde dog i høj Grad lettes, dersom man alle Steder vilde stille Landsbyskolernes Lokaler gratis til Raadighed for dette Oplysningsarbejde. Men her skorter det ofte paa Velvillie fra de lokale Autoriteters Side, naar Talen er om Foredragsrækker og Studiekredse. Med denne Oplysningsvirksomhed henvises man derfor ofte til at leje Lokaler enten i Forsamlingsbygningen, eller hvad værre er, paa Kroen, hvor Lokalerne sjælden er særlig egnede, og i alle Tilfælde for dyre, ligesom Arrangementet er lidet hensigtsmæssigt. Arbejderne maa derfor ofte drive Studiekredsvirksomheden paa Omgang i Arbejderhjem; men i de fleste Arbejderhjem paa Landet kan der ikke faas en Stue tilovers til dette Brug, derfor umuliggøres adskillige Studiekredsvirksomheder paa Landet grundet paa manglende Lokale, samtidig med at Skolestuerne om Aftenen staar tomme, og det er Synd baade for Skolerne og Arbejderne, som ønsker at skaffe sig Oplysning og Forstaaelse af Tiden og dens Problemer. Der vilde her være meget vundet, dersom de lokale Autoriteter vilde sætte en Ære i at gøre Landsbyskolerne til Sognets Oplysnings- og Kulturcenter, baade for Børnene og de Voksne, i deres Søgen efter Kundskaber og Dygtiggørelse lit Livets Gerning.

Navnlig i de senere Aar har Oplysningsforbundet og Landarbejderforbundet udfoldet energiske Bestræbelser for Udvikling af Studiekredsarbejdet og Aftenskolevirksomheden paa Landet, og begge Organisationer har stillet betydelige Summer til Raadighed for dette Arbejde, i Form af gode og billige Grundbøger og andet Bogmateriale, og ved Udsendelse af gratis Studiekredsledere, som praktisk talt vise hvorledes Studiekredsvirksomheden skal gribes an, og hvorledes man skal faa dannet Aftenskole, og hvilke Emner man bedst kan begynde Arbejdet med, og endelig ved at uddanne Studiekredsledere og andre Pionerer for Oplysningsarbejdet, som Sogn for Sogn kan lægge Arbejdet tilrette og vejlede Kammeraterne, til de selv er blevne fortrolige med Arbejdsformerne.

Til fremme af dette Formaal afholder Oplysningsforbundet aarlig 1 Uges Kursus for Studiekredsledere, og 1 Uges og 3 Ugers Kursus i Fagkundskab, til hvilke Landarbejderforbundets Kredsorganisationer delegerer et Antal Deltagere. Ved saadanne 1 Uges og 3 Ugers Kursus er det dog et ret begrænset Antal Deltagere man kan faa med, og da der er Brug for Studiekredsledere i omtrent alle de omkring 1000 Landkommuner, har man derfor maatte gaa over til Afholdelse af 1 Dages Kursus i de centralt beliggende Byer rundt i Landet, hvortil man saa indbyder Omegnens Landarbejderforeninger til at sende Repræsentanter.

Ad denne Vej drages overmaade mange ind i et praktisk Oplysningsarbejde. Som Bevis paa den Trang, der blandt Landarbejderne er for Oplysning og aandelig Berigelse, naar Arbejdet blot lægges tilrette efter deres Interesser og Behov, tjener, at disse 1 Dages Kursus, som oprindelig var beregnet paa fra 60—80 Deltagere, er blevet langt overtegnede, og i Gennemsnit har talt 140 Deltagere; til enkelte Kursus har der endog indtegnet sig op til 250 Deltagere, saa man har maattet lave 2 Kursus ud af det i Stedet for 1. Medens vi i Fjor Vinter havde planlagt 8 Kursus, blev Indtegningen til Kursusene saa stor, at vi maatte afholde 12 Kursus, som tilsammen havde 1700 Deltagere.

I denne Vinter havde vi planlagt 12 Kursus, men har maattet udvide dem til 17, hvoraf de 16 er afholdt med ialt 1900 Deltagere. I de sidste to Vintre er der saaledes afholdt 28 1 Dages Kursus med ialt 3,600 Deltagere, og til det sidste Kursus, som skal afholdes den 8. April, er der allerede indtegnet et Hundrede Deltagere.

Ved disse Kursus har man saaledes faaet Deltagere fra praktisk talt samtlige Landkommuner, og har dermed i de fleste af dem lagt et praktisk Grundlag for et fortsat intensivt Oplysningsarbejde udøvet gennem Foredragsrækker, Studiekredse og Aftenskolevirksomhed; nu mangler der blot, at de lokale Skoleautoriteter giver en Haandsrækning ved at aabne Skolestuerne for de kundskabssøgende Arbejdere og Smaakaarsfolk paa Landet i Forstaaelse af, at med disse beriger man Land og Folk aandelig, økonomisk og socialt.

Et Par Ord om Arbejdsplanen for disse 1 Dages Kursus kan formentlig ogsaa have Interesse, da de er karakteristiske for hvilke Emner, der for Tiden har Landarbejdernes Interesse.

Kursusene, der ledes af Oplysningsforbundet ved dets Kursusledere, begynder Kl. 9 Formd. og slutter Kl. 7 Aften, kun afbrudt af 1½ Times Spise- og Hviletid. Deltagerne er paa Forhaand indtegnede og inddelt i Grupper, saaledes at alle praktiske og administrative Anliggender paa Forhaand er ordnet og tilrettelagt, saa hele Kursusets Tid kan samles om det positive Oplysningsarbejde. Hver Deltager har Arbejde i to Grupper, en om Formiddagen og en om Eftermiddagen.

Kursuset indledes af Kursusets Leder med et Foredrag for alle Deltagere om Oplysningsarbejdet, dets Form, Virkemaade og Formaal. Herunder redegøres for Studiekredsarbejdet, Aftenskolearbejdet, Aftenskoleloven og hvad der iøvrigt staar i Forbindelse med Oplysningsvirksomheden. I Fortsættelse af Foredraget er der ½ Spørgetime. Diskussioner kan ikke finde Sted, hverken her eller i Grupperne. Hvad der gives er positive Oplysninger om positive Ting, som man skal tilegne sig Forstaaelsen af og Kendskab til, at kritisere disse Ting ligger udenfor Kursusets Rammer. Kursuset er ikke et Diskussionsmøde men en Skole. Efter Foredraget fordeles Deltagerne i 4 Arbejdsgrupper eller rettere sagt fire Studiekredse, der arbejder samtidig, tre Timer om Formiddagen og tre Timer om Eftermiddagen. (Fortsættes.)

Sølvbryllup.

Medlem Hans Konradsen og Hustru, Nørup Afdeling, kan Tirsdag den 24. April fejre deres Sølvbryllup. Paa Afdelingens Vegne ønskes hjertelig til Lykke.

Bestyrelsen.

Bestil Landarbejderbladets Skiftedagsnummer, 16 Sider, udkommer den 27. April.



Egerslevmagle Afdeling
nyvalgte paa sin Generalforsamling den 27. Marts Alfred Nielsen, Stenmaglebjerg, til Formand. **Alfred Nielsen.**

Ørsted (Sjæll.) Afdeling
afholder Generalforsamling Tirsdag d. 24. April Kl. 8 i Haudrup Hotels lille Sal. Forslag til Generalforsamlingen skal være Formanden i Hænde inden 2 Dage før Generalforsamlingen og være mrk. »Forslag«.
Olaf Andersen.

Terslev Afdeling
afholder halvaarlig Generalforsamling Lørdag den 14. April Kl. 7½ paa Terslev Kro, hvortil Medlemmerne bedes møde godt op, da der er en stor Dagsorden med Valg af Bestyrelsesmedlem og meget andet. **Hans Chr. Nielsen.**

Haarlev Afdeling
afholder ordinær halvaarlig Generalforsamling Lørdag den 14. April Kl. 7½ paa »Dania«. Dagsordenen bekendtgøres paa Generalforsamlingen. **Ejnar Kjær.**

Tømmerup Afdeling.
Generalforsamling afholdes i Forsamlingshuset Fredag den 20. April Kl. 8. — Dagsordenen bekendtgøres samme Aften.
Bestyrelsen.

Kongsted Afdeling
afholder Generalforsamling i Forsamlingshuset Fredag den 20. April Kl. 8. — Dagsorden: Beretning og Regnskab. Forskellige Valg. Indstilling af Kongresdelegerede. Eventuelle Forslag til Kongressen i Sommer. Eventuelt. — Bestyrelsesmøde samme Aften Kl. 7 pr. Alle Medlemmer bedes møde. **Chr. W. Holgersen.**

Frøslev Afdeling
afholder ordinær halvaarlig Generalforsamling i Gevnø Forsamlingshus Lørdag d. 21. April Kl. 7. Forslag, der ønskes behandlet paa Generalforsamlingen, maa være indgivet til Formanden inden nævnte Dato. Dagsordenen bekendtgøres paa Generalforsamlingen. **Bestyrelsen.**

Holmstrup og Omegns Afdeling
afholder Generalforsamling Lørdag d. 21. April Kl. 8 paa Bromølle Kro. Dagsorden: 1) Beretning. 2) Regnskab. 3) Et Forslag fra Bestyrelsen. 4) Valg af Kasserer og 2 Bestyrelsesmedlemmer. 5) Valg af Underkontrol og 1 Revisor. 6) Valg af Repræsentant til Kongresen. 7) Eventuelt.
Adolf Nielsen.

Stenmagle Afdeling
afholder ordinær Generalforsamling paa Nyrup Hotel Søndag den 22. ds. Kl. 3. Medlemmerne bør i egen Interesse give Møde, bl. a. Valg af Kontrolbestyrer. — Samme Sted afholder Partiforeningen Generalforsamling Kl. 5.
Fr. Frederiksen.

Egebjerg Afdeling
afholder sin halvaarlige Generalforsamling i Egebjerg Forsamlingshus Lørdag d. 14. April Kl. 7½. Dagsordenen bekendtgøres paa Generalforsamlingen.
Bestyrelsen.

Holtug-Gjorslev Afdeling
afholder halvaarlig Generalforsamling i Holtug Forsamlingshus Lørdag d. 21. April. — Dagsordenen bekendtgøres paa Generalforsamlingen. Medlemmerne bedes møde alle, da der er Valg af Formand og Kasserer. **Michael Jensen.**

Sludstrup Afdeling
afholder sin ordinære Generalforsamling Søndag den 15. April Kl. 10 Fm. i Sludstrup Forsamlingshus, hvortil alle Medlemmerne bedes møde. **Johs. Jensen.**

Lundby Afdeling
afholder Generalforsamling paa Lundby Kro Lørdag den 21. April Kl. 7½. Dagsordenen bekendtgøres paa Generalforsamlingen. Alle Medlemmer bedes møde.
Georg Nielsen.

Fredensborg Afdeling
afholder Generalforsamling Søndag d. 22. April Kl. 2 hos Rasmus Jensen, Vexebo. — Generalforsamlingen er beslutningsdygtig uanset de mødtes Antal.
Rasmus Jensen.

Jægerspris Afdeling
afholder Bal og Pakkefest Lørdag d. 14. April Kl. 8 paa Jægerspris Hotel. Mød nu op, Kammerater og lad os faa en fornøjelig Aften. Pakker modtages med Tak. — — Jægerspris Afdeling afholder ordinær Generalforsamling Lørdag d. 21. April Kl. 7½ paa Jægerspris Hotel. Eventuelle Forslag, som ønskes behandlet, bedes sendt til Formanden senest 4 Dage forinden. Dagsordenen bekendtgøres paa Generalforsamlingen. Mød nu op, da der er vigtige Ting. Generalforsamlingen er beslutningsdygtig uanset de mødtes Antal .
Ejner Hansen.

Testrup Afdeling
afholder Generalforsamling i Skuderløse Forsamlingshus Lørdag den 14. April Kl. 7½. Da evt. Forslag til Kongressen behandles, bedes alle Medlemmerne møde.
Bestyrelsen.

Kirke Hyllinge Afdeling
afholder ordinær Generalforsamling paa Konditoriet i Kirke Hyllinge Lørdag d. 14. April Kl. 7½. Alle bør møde, da der er mange Sager at drøfte og Valg af Bestyrelse. **Hans P. Sørensen.**

Gundersløv Afdeling
afholder ordinær Generalforsamling i Skelby Forsamlingshus Lørdag d. 21. April Kl. 8. Dagsordenen bekendtgøres paa Generalforsamlingen. **Chr. Wulff.**

Skelby socialdemokratiske Forening
afholder ordinær Generalforsamling i Skelby Forsamlingshus Lørdag den 21. April Kl. 7. Dagsordenen bekendtgøres paa Mødet. **Chr. Wulff.**

Sengeløse Afdeling
afholder sin halvaarlige Generalforsamling Lørdag den 21. April Kl. 8 i Sengeløse Forsamlingshus. Dagsordenen bekendtgøres paa Generalforsamlingen.
Otto Hansen.

Nyraad Afdeling
afholder Generalforsamling Lørdag d. 21. April Kl. 7½ paa Nyraad Kro. Generalforsamlingen er beslutningsdygtig uanset de mødtes Antal. **Formanden.**

Herslev-Gevninge Afdeling
afholder halvaarlig Generalforsamling i Gevninge Forsamlingshus Lørdag den 21. April Kl. 7½. Dagsordenen vil blive bekendtgjort paa Mødet. **Poul Jensen.**

Næstvedegnens Afdeling
afholdt ordinær Generalforsamling den 7. April. Til Formand valgtes Hans Ludvigsen, til Kasserer genvalgtes Sigurd Pedersen, til Kontrolbestyrer valgtes Isak Larsen.
— Medlemsmøde afholdes paa »Folkets Hus« Tirsdag den 17. April Kl. 7½. Mødet er beslutningsdygtigt uanset hvor mange Medlemmer, der møder.
H. Ludvigsen.

Hagested og Omegns Afdeling
har afholdt Generalforsamling den 7. ds. Til Kontrolbestyrer blev Harald Hansen, Hagested, valgt. Kammeraterne gøres opmærksom paa, at Kontroltiden nu er fra 9—10 Form. Medlemmer ,som kommer før eller efter denne Tid, vil ikke blive afkrydset. **Jens P. Rasmussen.**

Hjembæk Afdeling.
Ved Generalforsamlingen i Lørdags blev det vedtaget at opkræve Kontingent 2 Gange om Maaneden og 1 maa betale til Opkræveren, da Kontrolbestyreren ikke faar Mærker mere og ikke kan afkontrolere, hvis Bogen ikke er forsynet med Mærke for den Maaned, som 1 skal afkontroleres i. Dette blev vedtaget for at aflaste Kontrolbestyrerens Arbejde. **Bestyrelsen.**

Egby-Dalby Afdeling
afholder ordinær Generalforsamling i Egby Forsamlingshus Lørdag den 14. April Kl. 7½. Alle Medlemmer bedes møde. NB. Dagsordenen meddeles paa Generalforsamlingen. **Hans Nielsen.**

Bjergby-Mørkøv Afdeling
afholder sin ordinære Generalforsamling Lørdag den 21. April Kl. 8 paa Mørkøv Hotel. Dagsordenen bekendtgøres paa Generalforsamlingen, som er beslutningsdygtig uanset de mødtes Antal. **Samuel Petersen.**

Højby-Ellinge Afdeling
afholder ordinær Generalforsamling i Højby Forsamlingshus Søndag den 15. April Kl. 1½ Eftm. med følgende Dagsorden: 1. Beretning og Regnskabets Fremlæggelse. 2. Valg af 3 Bestyrelsesmedlemmer samt ny Formand og Kasserer samt Kontrolbestyrer. 3. Forhandling om Daglønsspørgsmaalet. 4. Eventuelt. Mød nu alle, da der er et meget vigtigt Spørgsmaal, som maa afgøres paa Mødet. **Christian Jørgensen.**

Hjertebjerg Afdeling
afholder Generalforsamling Torsdag den 19. April Kl. 7½ i Hjertebjerg Forsamlingshus. Dagsordenen bekendtgøres paa Generalforsamlingen. **Bestyrelsen.**

Tornemark Afdeling
afholdt Lørdag den 7. ds. Generalforsamling. Til Formand nyvalgtes Laurits Larsen, Tornemark. Til Bestyrelsen nyvalgtes Richard Madsen og Knud Rasmussen, begge Nyrup, og til Opkræver valgtes Frode Lund, Tornemark, Verner Jensen, Kvislemark, og Vilhelm Buck, Nyrup. Til Kasserer og Kontrolbestyrer genvalgtes Hans Jakobsen. **Helmer Hansen.**

Ottestrup-Sorterup Afdeling
afholder halvaarlig Generalforsamling i Ottestrup Forsamlingshus Søndag den 22. April Kl. 2½. Forslag, som ønskes behandlet, maa være indgivet til Formanden inden Generalforsamlingen. **Bestyrelsen.**

Lynge-Broby Afdeling
afholder halvaarlig Generalforsamling i Lynge Forsamlingshus Lørdag den 28. ds. Kl. 7½ prc. **Bestyrelsen.**

Haslev Afdeling
afholder ordinær Generalforsamling paa Akselhus, Haslev, Lørdag d. 21. ds. Kl. 8. Dagsorden: Beretning og Regnskab. Valg af Formand og Kontrolbestyrer samt Revisor. Valg af Repræsentanter til Kredsgeneralforsamlingen, eventuelt ogsaa til Forbundets Kongres. Mød alle.
Carl Jensen.

Kirkerup Afdeling
afholder Generalforsamling i Sørbymagle Forsamlingshus Mandag d. 23. April Kl. 7. Dagsordenen forevises paa Generalforsamlingen. **Jens Hansen.**

(Fortsættes Side 6.)

Fra Arbejdsløshedskassen.

Arbejdsløsheden d. 31. Marts 1934.

Ovennævnte Dato fandtes der i alt her i Landet 113,650 arbejdsløse tilmeldt de offentlige Arbejdsanvisningskontorer. Heraf var 8,580 uorganiserede. Dette betyder en Stigning i Arbejdsløsheden paa 566 fra sidste Uge.

Af Landarbejdere fandtes der i alt 10,894 arbejdsløse, hvoraf 435 var uorganiserede.

Af vor Arbejdsløshedskasses Medlemmer var 10,368 arbejdsløse, hvilket betyder en Nedgang paa 152 fra sidste Uge.

Understøttelsesrettens Beregning.

Da der i nogle enkelte Afdelinger har været Tvivl om Understøttelsesrettens Beregning i Forbindelse med Krisehjælp og 10 Maaneders Bestemmelsen, og en Afdeling, nemlig Roskilde, har skrevet til Arbejdsdirektoratet herom, gengives nedenfor en Skrivelse, vi har modtaget fra Arbejdsdirektoratet, der lyder saaledes:

Arbejdsdirektoratet.
København, d. 4. April 1934.

Til Landarbejdernes Arbejdsløshedskasse.

Under Dags Dato har Direktoratet tilskrevet Landarbejdernes Arbejdsløshedskasses Roskilde Afdeling saaledes:

»Ved Skrivelse af 20. f. M. har Afdelingen stillet Direktoratet saalydende Forespørgsel:

»Hvis et Medlem har paabegyndt sin ordinære Understøttelse eller Fortsættelseshjælp fra sin Arbejdsløshedskasse, og han, inden denne Hjælp er opbrugt, falder for 10 Maaneders Bestemmelsen, er Afdelingen saa berettiget til at overflytte ham til den ordinære lovbefalede Krisehjælp eller ikke.«

I denne Anledning skal Direktoratet — næst at bemærke, at man forudsætter, at Afdelingen med Udtrykket »den ordinære lovbefalede Krisehjælp« mener Understøttelse i Henhold til Lov af 13. December 1933 — meddele, at det rejste Spørgsmaal forsaavidt maa besvares bekræftende, idet det dog er en Forudsætning, at den paagældende iøvrigt opfylder Betingelserne for at kunne oppebære Hjælp i Henhold til nævnte Lov, jfr. herom nærmere Direktoratets Cirkulære af 13. December 1933.

Man finder iøvrigt Anledning til at tilføje, at saavel 10 Maaneders som 26 Ugers Bestemmelsen ved Udbetaling af Understøttelse kommer til Anvendelse til enhver Tid, saaledes at Understøttelsen straks maa standses, saafremt et Medlem paa et givet Tidspunkt under en Understøttelsesperiode ikke længere opfylder Arbejdsbetingelserne, hvorhos bemærkes, at Understøttelsesudbetalingen til Medlemmer, der er faldet for 26 Ugers Betingelsen, først vil kunne genoptages paany, naar paagældende indenfor et Tidsrum af 12 paa hinanden følgende Maaneder efter Understøttelsens Standsning har haft Arbejde som Lønarbejder i mindst 26 Uger.«

Hvilket herved meddeles under Henvisning til den ærede Hovedledelses Skrivelse af 26. f. M.

(sign.) *K. Korsgaard.*
/E. Christensen.

Til Kontrolbestyrerne.

Det er beklageligt, at ikke alle Kontrolbestyrere endnu har indsendt Arbejdsløshedsskemaet for Marts med Opgivelse af samlet Medlemstal i Afdelingen Lørdag den 31. Marts, og for samme Dato Opgivelse af Afdelingens samlede Antal arbejdsløse Medlemmer, og hvor mange der fik Understøttelse paa hvide Lister, hvor mange der fik Understøttelse paa blaa Lister, og desuden skulde der for samme Dato opgives, hvor mange af Afdelingens arbejdsløse Medlemmer, der var faldet for 10 Maaneders Bestemmelsen, og hvor mange arbejdsløse, der var faldet for 26 Ugers Bestemmelsen.

De paa de indsentde Skemaer opgivne Tal er ret værdiløse, naar ikke vi faar Skemaerne ind fra samtlige Afdelinger. Samtidig erindres om, at Understøttelsen for Kontrolugen fra 27. Marts—3. April skal medregnes paa det nu afsluttede Regnskabsaars Understøttelsesregnskab, og at der saaledes med Kontrolugen fra 4. til 10. April skal begyndes paa et nyt Regnskabsaar i Afdelingens Regnskabsbog for Kontrolbestyrerne.

Til Kassererne.

Vi erindrer om, at vi nu er over den fastsatte Frist for Indsendelse af ordinært Kontingent for Marts, samt for Indsendelse af Kontingentoversigt, Medlemsfortegnelserne til Brug for Arbejdsløshedskassen og Medlemsfortegnelserne til Tilsendelse til Arbejdsdirektoratet.

Vi gør opmærksom paa, at der paa Medlemsfortegnelserne til Arbejdsdirektoratet skal opføres samtlige Afdelingens Medlemmer af Arbejdsløshedskassen, og der skal bruges en Fortegnelse til hver Kommune, hvori Afdelingen har Medlemmer, og at der paa begge Medlemsfortegnelser skal opgives den Adresse, Medlemmet havde pr. 31. Marts, samt Navn paa den Kommune, hvori Medlemmet boede den 31. Marts.

Samtidig erindres om, at der ogsaa nu skal være foretaget Afregning for Ekstrakontingent for Februar.

Afregning skal foretages for det udsendte Antal Mærker, saaledes at der enten sendes Penge for de modtagne Mærker, eller de tiloversblevne Mærker returneres.

Husk til alle Forsendelser at opgive baade Afdelingens Navn og Afsenderens Navn og Adresse. Naar der indsendes Fagbøger, maa der endelig desuden opgives, hvorfor Bøgerne indsendes hertil.

Udbetaling af Rejse- og Flyttehjælp.

Paa Foranledning af en lang Række Breve fra Tillidsmænd og Medlemmer angaaende Udbetaling af Rejse- eller Flyttehjælp henvises til Bestemmelserne i Vedtægternes § 7, Stk. j og k.

Samtidig tilføjes at der ved Udbetaling af Rejse- eller Flyttehjælp skal bruges særskilte Blanketter, og at al Understøttelse fra Arbejdsløshedskassen og her under ogsaa Rejse- og Flyttehjælp skal revideres gennem Afdelingens Kontrolbestyrer.

Medlemmer, der er optaget den 15. Juli 1933 eller senere og derfor ikke har Understøttelsesret fra Arbejdsløshedskassen, hverken paa røde eller andre Lister, ikke kan faa hverken Rejse- eller Flyttehjælp, og for Medlemmer, der først rejser eller foretager Flytning 1. Maj eller senere, og ikke til den Tid har 12 Maaneders Medlemsret, kan ikke faa Rejse- eller Flyttehjælp, idet Kriseloven udløber ved Udgangen af April Maaned.

Sofus Westergaard.

Hævet Blokade.

Arbejdsforholdene med Entreprenør C. Andersen, Slagelse, er i Orden, og vore Medlemmer kan igen søge Arbejde hos denne.

Sorø Kredsorganisation:
Fr. Frederiksen.

Blokade.

Gudme-Brudager Afdeling har erklæret Blokade overfor Gudme-Brudager Kommune fra 4. April. Indtil anden Meddelelse foreligger kan Medlemmer af Landarbejderforbundet ikke modtage Arbejdstilbud fra nævnte Kommune.

Bestyrelsen.

Ungdommen under Folkestyrets Faner

D. s. Us Ledelse.

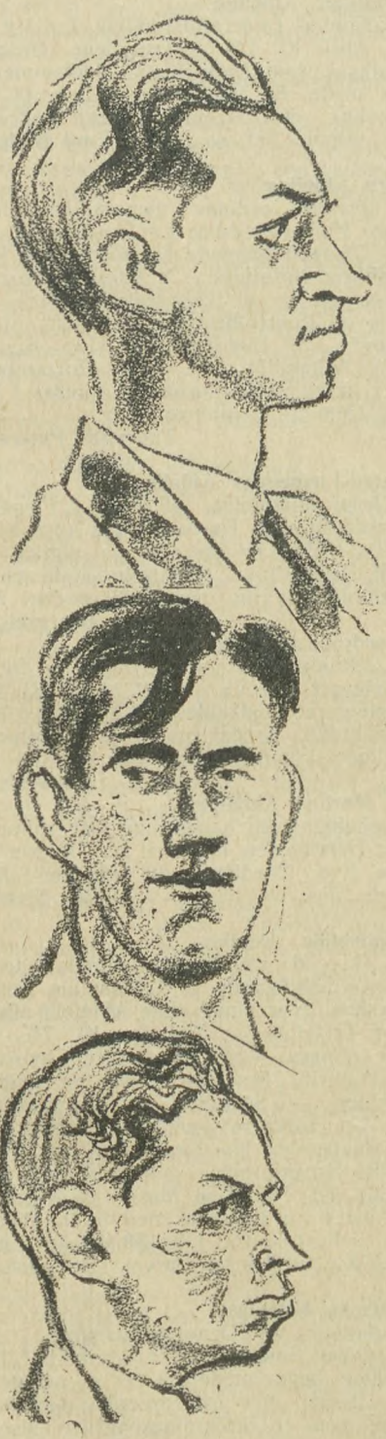

Fra oven:
H. C. Hansen (Formand),
Poul Hansen (Sekretær),
Lars M. Olsen (Redaktør af »Rød Ungdom«).

Skarp Front mod Splittelsesmændene.

SOCIALDEMOKRATISK UNGDOMSFORBUNDS KONGRES i Paasken i København blev den største politiske Kongres af unge Arbejdere, der har været afholdt i København. 350 Delegerede var mødt frem fra Land og By. Med Gæster talte Kongressen 400 Delegerede.

Kongressen, paa hvilken Marius Olsen repræsenterede Landarbejderforbundet, var en Oplevelse. Der var Liv over den. Det Liv, det Initiativ, den Lyst og Interesse, der prægede D. s. U.'erne. Vi har omtalt den Fremgang, D. s. U. har haft, 7000 nye Medlemmer siden sidste Kongres. Kongressen gav et godt Billede af Fremgangen — og Evnen til ny Fremgang. Man diskuterede de praktiske Ting i det daglige Arbejde ude fra de mange Afdelinger — og man diskuterede de store Spørgsmaal, Dagens brændende politiske Spørgsmaal.

Et Punkt paa Dagsordenen var »Stillingen i Dag«. 37 Talere havde Ordet. Korte, rammende Indlæg. Det var de Unges Stilling til Demokratiet, der var Hovedpunktet. Og Arbejderungdommen sluttede op om Demokratiets og Folkestyrets Faner, og sluttede taktfast op bag Socialdemokratiet. I en Resolution hedder det bl. a.:

Kongressen opfordrer Ungdommen til at vende skarp Front mod alle folkefjendtlige Bevægelser, der under Maske af social Interesse søger at vildlede Befolkningen og da i særlig Grad Ungdommen, og vi henviser her til de tragiske Begivenheder i Tyskland, Østrig og andre Lande, hvor disse folkefjendtlige Bevægelser har drevet deres Spil, og hvor Arbejderne er blevet berøvet deres Indflydelse paa Statsapparatet.

Kongressen hilser derfor med Tilfredshed de af Ministeriet Stauning fremsatte Lovforslag til Imødegaaelse af de folkefjendtlige Bevægelsers Forsøg paa Opbygningen af en Terrorbevægelse med nazistisk eller fascistisk Betegnelse, og tilsiger samtidig Socialdemokratiet den kraftigste Støtte til Bekæmpelse af disse Retninger.

Kongressen opfordrer Ungdommen til paa skarpest mulige Maade at afvise ethvert Splittelsesforsøg overfor Arbejderbevægelsen, selvom saadanne Forsøg af taktiske Grunde fremtræder under Enhedsfrontens Parole. Dansk Arbejderbevægelse danner i Dag en virkelig Enhedsfront, og med Harme og Foragt vender Kongressen sig imod de kommunistiske Provokatører, der til Trods for Tidernes Alvor søger at mindske den arbejdende Befolknings Slagkraft.

Kongressen kalder al dansk Ungdom til Værn om og til Kamp for Folkets Ret til Arbejde, Brød og Frihed. Vi kalder dansk Ungdom til Kamp mod et System, der har dømt sig selv, det privatkapitalistiske System. Vi kalder dansk Ungdom til Kamp for en socialistisk Omdannelse af Samfundet og dermed ogsaa til Kamp mod den Arbejdsløshed, der rider Arbejderungdommen som en Mare.

Frem til Kamp for Ungdommens Ret til Arbejde! Frem til Kamp for Udbygningen af Folkestyret til et Handlingens, Arbejdets Demokrati! Frem til Kamp for Socialismen! Frem for D. s. U.! Frem for Socialdemokratiet!

Statsminister Stauning holdt Partiets Tale til de Unge. Han var ikke tilstede paa Kongressen, men han holdt fra Aarhus pr. Mikrofon, Kabel og Højttaler Aabningstalen. Ogsaa han talte skarpt og klart for Folkestyret og vendte sig mod de Bevægelser, der direkte eller indirekte møder frem med Diktatur, Tvang og Vold paa Programmet. Stauning udtalte bl. a.:

Under falske Paroler søger man at vinde Indpas for nye Bevægelser, som andetsteds er trængt frem ved Vold og Magt. Disse Bevægelser, der har Diktaturet som Maal, altsaa Tilbagevenden til Enevoldsregimentet, er Reaktionens Midler til Hindring af Demokratiets og Folkestyrets Sejr. I Danmark er det fortrinsvis konservative Kredse og Presseorganer, der virker for Diktaturet, medens Støtte ydes af en Del af Landbefolkningen, som tror at kunne tiltvinge sig Magten ved voldsomme Sigtelser og Trusler, ganske som man har hørt det fra andre Lande. Socialdemokratiet har altid modsat sig den raa Tankegang, som raader til Anvendelse af Vold. Vi har bygget paa Selvtænkning og derigennem paa den Kultur, der er Frugten af Kundskabstilegnelse. Vi tror paa Slægtens, paa Folkets Højnelse igennem Oplysning, og vi tror, at der er saa megen Kultur i det danske Folk, at dette vil vægre sig ved at vende tilbage til Middelalderen.

Et af Kongressens allervigtigste Spørgsmaal var Ungdommen og Arbejdsløsheden. I en Resolution siges der, at der nu i Danmark er ca. 35,000 Unge under 25 Aar. I Resolutionen stilles følgende Krav:

1. **En effektiv Arbejdstidsforkortelse.**
2. **Forhøjelse af den skolepligtige Alder.**
3. **Iværksættelse af omfattende offentlige Arbejder.**
4. **Skabelse af Muligheder for Erhvervelse af Jord til den arbejdsløse Ungdom paa Landet.**

D. s. U.s Kongres var en Milepæl i Forbundets Historie. Der er ingen Tvivl om, at de unge Socialdemokraters March fremad vil fortsættes — ikke mindst ude paa Landet, hvor Ungdommen i stigende Grad forstaar, at det er i D. s. U. deres Plads er.

(Fortsat fra Side 3.)

Soderup-Eskildstrup Afdeling
afholder Generalforsamling Lørdag d. 14. April i Bukkerup Forsamlingshus Kl. 7. Dagsordenen bekendtgøres paa Mødet. — Alle Medlemmer bedes komme tilstede.
V. Schrøder.

Rakløv Afdeling
afholder ordinær Generalforsamling i Ellede Forsamlingshus Onsdag d. 25. April Kl. 7½, hvortil alle Medlemmer bedes møde. Forslag, som ønskes behandlet paa Generalforsamlingen, bedes tilsendt Formanden senest 20. April, da de ellers ikke vil blive behandlet paa Generalforsamlingen. **Bestyrelsen.**

Allerslev Afdeling
afholder ordinær Generalforsamling paa Allerslev Kro Søndag den 15. April Kl. 2. Generalforsamlingen er beslutningsdygtig uanset de mødtes Antal.
Svend Rasmussen.

Ballerup-Maaløv Afdeling
afholder ordinær Generalforsamling i D. s. U.s Lokale, Villa »Ydun«, Holdanvej, Ballerup (Indgang i Gaarden) Fredag d. 20. April Kl. 20,15 pr. Af Dagsordenen fremhæves: Valg af Kasserer, Valg af Fanebærer, Valg af Kredsdelegerede, Valg af Kongresrepræsentanter m. m. m. Eventuelle Forslag fra Medlemmerne maa være Bestyrelsen i Hænde senest 3 Dage før Generalforsamlingen og være skriftlig affattet. Bemærk at alle Medlemmer har Mødepligt og bør møde. Efter Generalforsamlingen fælles Kaffebord a 35 Øre.
Chr. Larsen.

Vetterslev-Hømb Afdeling
afholder Generalforsamling hos Anton Hansen, Østergade, Hømb, Lørdag den 21. April, Kl. 8. **Ludvig Svendsen.**

Haraldsted Afdeling og Socialdemokratisk Forening
afholder Generalforsamling Lørdag d. 21. April Kl. 7½ i Forsamlingshuset »Frem«. Dagsordenen bekendtgøres paa Generalforsamlingen. Forslag, som ønskes behandlet, bedes tilsendt Formanden senest d. 19. ds.
Bestyrelsen.

Munkebjergby Afdeling
afholder Generalforsamling Tirsdag den 17. April Kl. 7½ i Munkebjergby Forsamlingshus. Dagsordenen bekendtgøres paa Generalforsamlingen. Alle Medlemmer bedes møde. Alle Restancer maa snarest betales for at undgaa Slettelse.
Karl Nielsen.

Thureby Afdeling
afholder Bestyrelsesmøde Lørdag den 21. April Kl. 7 paa Thureby Hotel. — Samme Aften afholdes halvaarlig ordinær Generalforsamling Kl. 8, hvortil alle Medlemmerne bedes møde. **Karl Olsen.**

Viskinde Afdeling
afholder ordinær Generalforsamling Lørdag den 14. April Kl. 7½ hos Tømrer Niels Peter Nielsen, Viskinde By. Dagsordenen bekendtgøres paa Generalforsamlingen. Mød nu op, Kammerater.
Otto Rasmussen.

Regstrup Afdeling
afholder halvaarlig Generalforsamling paa Hotel Regstrup Søndag den 22. April Kl. 4. Der er Valg af Formand og Kasserer, iøvrigt de sædvanlige Valg. Mød nu op, Kammerater og sig jeres Mening.
Einar Johansen.

Hillerød Afdeling
afholder sin ordinære halvaarlige Generalforsamling Lørdag den 14. April Kl. 20 paa Hotel »København«. Medlemmerne bedes møde godt op, da vigtige Sager foreligger til Behandling. Generalforsamlingen er beslutningsdygtig uanset de mødtes Antal. Mød nu godt op.
Jens P. Andersen.

Næstelsø-Mogenstrup Afdeling
afholder ordinær Generalforsamling paa Mogenstrup Kro Søndag den 15. April Kl. 2½ Eftm. Dagsordenen bekendtgøres paa Generalforsamlingen, som er beslutningsdygtig uanset de mødtes Antal.
Valdemar Jacobsen.

Hvidovre-Valby Afdeling
afholder ordinær Generalforsamling Lørdag den 14. April Kl. 20 i D. s. U.s Lokale, Amerikavej 12, 1. o. G. Paa Dagsordenen er bl. a. Valg af Kasserer og Kontrolbestyrer og to Bestyrelsesmedlemmer samt Repræsentanter til Kredsen. Endvidere skal der tages Stilling til den forestaaende Kongres i vort Forbund og endelig er der Agitation for Forbundet i Københavns sydvestlige Omegn, som er i høj Grad paakrævet. Det er derfor nødvendigt at alle Medlemmer giver Møde og at de kommer præcis. Husk at tage Fagbogen med. **Bestyrelsen.**

Køng Afdeling
afholder Generalforsamling paa Køng Kro Lørdag den 14. April Kl. 7½ Aften. Valg af Formand, 2 Bestyrelsesmedlemmer og 2 Opkrævere. Oplæsning af Forhandlingsprotokollen og Priskuranten. Generalforsamlingen er beslutningsdygtig uanset de mødtes Antal. **Karl Petersen.**

Karlslunde Afdeling.
Stor Faneindvielse afholdes i Enighedslyst Søndag d. 15. ds. Kl. 7. Taler af Sekretær Vilh. Rasmussen, København. Kredsformand Chr. Christiansen, Herslev. Endvidere Dilettantforestilling Kl. 8. Der opføres: »Tyendets Oprør« samt »Højre og Venstre« eller »Politik og Kærlighed«. Bal fra Kl. 9½—1. Alle Fag- og Partifæller indbydes.
Bestyrelsen.

Grevinge Afdeling
afholder ordinær Generalforsamling i Herrestrup Afholdshjem Søndag den 22. April Kl. 2. Valg af Formand og 3 Bestyrelsesmedlemmer. Mød nu alle.
Chr. Petersen.

Ondløse Afdeling
afholder sin halvaarlige Generalforsamling Fredag den 13. April Kl. 7½ paa Ondløse Kro. Dagsordenen bekendtgøres paa Generalforsamlingen.
Anders Andersen.

Hyllinge Afdeling
afholder sin halvaarlige Generalforsamling paa Hotel »Hyllinge« Lørdag den 21. April Kl. 7½ pr. Medlemmerne bedes møde saa talrigt som muligt, da der er vigtige Ting at drøfte. Generalforsamlingen er beslutningsdygtig uanset de mødtes Antal. **Bestyrelsen.**

Baarse Afdeling
afholder Generalforsamling Søndag den 22. April Kl. 3 paa Baarse Bageris Café. Alle Medlemmer bedes møde, da der er meget vigtige Ting paa Dagsordenen, som bekendtgøres paa Generalforsamlingen.
Bestyrelsen bedes møde Kl. 2.
Bestyrelsen.

Toksværd Afdeling
afholder Generalforsamling i Toksværd Forsamlingshus Lørdag den 14. April Kl. 7½ med følgende Dagsorden: Valg af Kasserer, 2 Bestyrelsesmedlemmer og Kontrolbestyrer samt en Revisor. Valg af Repræsentanter til Kredsgeneralforsamlingen i Næstved. Valg af Repræsentanter til Kongressen. Valg af 4 Mand til Husagitation. Eventuelt. **Edvard Jespersen.**

Øde Førslev Afdeling
afholder halvaarlig Generalforsamling Onsdag den 18. April Kl. 7½ hos Medlem 15852 Harald Jensen, Simmendrup. — Alle Medlemmer bedes møde.
Hans Oluf Hansen.

Kværkeby Afdeling
afholder ordinær Generalforsamling i Kværkeby Forsamlingshus Lørdag d. 21. ds. Kl. 7½. Dagsordenen bliver bekendtgiort paa Generalforsamlingen.
Bestyrelsen.

Gimlinge Afdeling
afholder sin ordinære halvaarlige Generalforsamling i Gimlinge Forsamlingshus Lørdag den 21. April Kl. 7½. Dagsordenen bekendtgøres paa Generalforsamingen, som er beslutningsdygtig uanset de mødtes Antal. Gyldig Fagbog bedes medbragt for at være stemmeberettiget.
Alfred Nielsen.

Gyrstinge Afdeling
afholder Generalforsamling Lørdag den 21. April Kl. 7½ i Gyrstinge Brugsforenings Lokale, hvortil alle Medlemmer bedes møde, da vigtige Sager er til Behandling. Kontingent for April bedes betalt samme Tid og Sted. **Emil Nielsen.**

Ourø Afdeling
afholder ordinær Generalforsamling i Ourø Forsamlingshus Lørdag den 21. April Kl. 7½ med følgende Dagsorden: 1) Regnskab og Beretning. 2) Valg af Formand, Kasserer og et Bestyrelsesmedlem. 3) Valg af Kontrolbestyrer. 4) Valg af Opkræver. 5) Eventuelt. Forslag, som ønskes behandlet paa Generalforsamlingen, maa indgives til Formanden mindst 4 Dage før Generalforsamlingen.
Thorvald Petersen.

Alsted-Fjenneslev Afdeling.
Generalforsamling afholdes i Fjenneslev Forsamlingshus Tirsdag d. 17. April Kl. 7½ Aften. Mød nu op alle, da vigtige Ting skal behandles. Generalforsamlingen er beslutningsdygtig, uanset de mødtes Antal.
Bestyrelsen.

Everdrup Afdeling
afholder Generalforsamling i Forsamlingshuset Lørdag den 21. April Kl. 7. — Fagbøgerne indkaldes til Kontrol. Vigtig Dagsorden. Kredsformand Chr. Holgersen, Hyllede, kommer til Stede.
Bestyrelsen.

St. Merløse Afdeling
afholder sin halvaarlige Generalforsamling Lørdag den 14. April Kl. 7½ paa Merløse Kro. Medlemmerne anmodes om at møde alle. **Peter Nielsen.**

Gundsølille Afdeling.
Lille Mand, hvorhen Søndag den 15. April? Selvfølgelig til Gundsølille Forsamlingshus, hvor Gundsølille Afdeling afholder stor Listefest og Bal fra Kl. 7½ til ? Der opføres — af Tømrer Chr. Christensen og Laurits Petersen samt en kvindelig Partner — »Spøgeriet paa Herregaarden« og »Da Saltkarret væltede«. Listerne ligger til Paategning hos Bestyrelsen og i Gundsølille Brugsforening samt ved Telf. Gundsølille 107. NB. God Musik. O. Villumsens Orkester fra Roskilde medvirker. Billetpriser til Fest og Bal 1 Kr. 50 Øre for Enkelte og 2 Kr. 50 Øre for Parret. **Bestyrelsen.**

Viemose Afdeling
afholder sin Generalforsamling i Samlingshuset Søndag den 15. April Kl. 2. Hvert Medlem bedes møde, da der er mange vigtige Sager paa Dagsordenen. Generalforsamlingen er beslutningsdygtig uanset de mødtes Antal. **Jacob Larsen.**

Karise Afdeling.
Halvaarlig Generalforsamling afholdes paa Hotel Karise Lørdag den 14. April Kl. 7½ med fogende Dagsorden: Beretning og Regnskab. Valg af Formand og 2 Bestyrelsesmedlemmer. Valg af Kontrolbestyrer, 1 Revisor samt 2 Kredsrepræsentanter. Eventuelt. Alle Medlemmer bedes møde.
Chr. Olsen.

Damsholte Afdeling
afholder Generalforsamling Fredag den 13. April Kl. 7½ i Forsamlingshuset med følgende Dagsorden: Beretning og Regnskab. Valg af Formand og Næstformand, et Bestyrelsesmedlem og Revisor, Fanebærer og Reservefanebærer, Valg af 12 Opkrævere og 14 Repræsentanter til Kredsorganisationen. Kom saa, Kammerater, og vær med at vælge de rigtige Mænd til disse Pladser. **Bestyrelsen.**

Kongstrup-Tølløse Afdeling
afholder halvaarlig Generalforsamling i Kongstrup Forsamlingshus Søndag den 15. April Kl. 10 Fmd. Mød nu alle sammen, da Generalforsamlingen er beslutningsdygtig uanset de mødtes Antal.
Vilhelm Christensen.

Glumsø Afdeling
afholder Generalforsamling Søndag den 15. April Kl. 2 paa Glumsø Hotel. Generalforsamlingen er beslutningsdygtig uanset de mødtes Antal. **Nikolai Poulsen.**

Samsø Afdeling
afholder halvaarlig ordinær Generalforsamling Søndag den 15. April Kl. 2 pr. paa Flinchs Hotel, Tranebjerg. Dagsordenen bekendtgøres paa Generalforsamlingen, der er beslutningsdygtig uanset de mødtes Antal. Medlemmerne anmodes om at møde, da der bl. a. skal tales om eventuelle Forslag til Kongressen i Sommer. **Johannes Jensen.**

Jydstrup-Valsølille Arbejderparti
afholder Foraarsfest i Jydstrup Forsamlingshus Lørdag d. 14. April Kl. 7,15, hvor Kunstnerne Agga og Jac. Brochorst medvirker. Program: Munter Aften. Derefter Bal for Partiets Medlemmer. **Bestyrelsen.**

Hellested Afdeling
afholder ordinær Generalforsamling Mandag den 16. April Kl. 7½ hos Adolf Jensen, Juellinge, med følgende Dagsorden: 1. Regnskabets Godkendelse. 2. Valg af Kasserer. 3. Valg af Kontrolbestyrer. 4. Valg af Sekretær samt en Repræsentant til Kredsgeneralforsamlingen i Køge. Eventuelt. Mød nu godt frem, Kammerater.
Hans Christoffersen.

Sneslev Afdeling
afholder ordinær Generalforsamling Lørdag den 14. April Kl. 7½ i Sneslev Forsamlingshus. Alle Medlemmer bedes give Møde, da der er vigtige Ting paa Dagsordenen. Forslag om Forhøjelse af Afdelingskontingentet, Valg af Kongresdelegerede m. m. Eventuelle Forslag bedes indgivet til Fmd. senest Dagen før Generalforsamlingen. Generalforsamlingen er beslutningsdygtig uanset de mødtes Antal. Efter Generalforsamlingen opfører nogle Kammerater den lille Sketch »Bedre sent end aldrig«, Oplæsning m. m. Mød saa frem, Kammerater, og tag Konerne med. **Hans P. Andersen.**

Brorup-Valby Afdeling
afholder ordinær halvaarlig Generalforsamling Søndag den 15. April Kl. 2 i Landmandshotellets lille Sal med følgende Dagsorden: 1) Beretning og Protokol. 2) Regnskabet. 3) Valg af Bestyrelse: a. Formand, b. Kontrolbestyrer, c. 1 Bestyrelsesmedlem. 4) Indkomne Forslag. 5) Valg af Repræsentanter til Kredsens Generalforsamling samt Forslag til Kongresdelegeret. 6) Eventuelt.
Forslag, som ønskes behandlet paa Generalforsamlingen, maa være Formanden i Hænde senest den 10. April. Alle Medlemmer bør i egen Interesse møde op til Generalforsamlingen, som er beslutningsdygtig uanset de mødtes Antal. Mød derfor godt op, Kammerater, og tag Fagbogen med, som skal forevises ved Indgangen.
Bestyrelsen.



Vig Afdeling
afholder Generalforsamling paa Afholdshotellet den 27. April Kl. 2. Valg af Bestyrelse og Kontrolbestyrer samt Valg af Formand. **Bestyrelsen.**

Arbejdernes Begravelseskasse, Samsø,
afholder samme Dag og Sted, men Kl. 1 prc., halvaarlig ordinær Generalforsamling. Dagsorden i Følge Lovene.
Magnus Petersen.

Landarbejdernes Forsikring Husmændenes Ulykkesforsikr.
omfatter
1) Dagpenge i de første 13 Uger ved Ulykkestilfælde, som ske **paa Arbejdspladsen.**
2) Dagpenge i indtil 1 Aar, samt Invaliditets- eller Dødserstatning ved Ulykkestilfælde, som indtræffer **udenfor Arbejdspladsen.**
Dagpenge udbetales hver 10.—12. Dag. Kulant Behandling.
Indtegning sker ved Henvendelse til Afdelingsbestyreren.

Gummi **Varer** sendes diskret pr. Efterkrav eller mod Frimærker **Billigst i Danmark. — Varer med 4 Md. Garanti: 3 Ds. 5 Kr.**
1 Ds. 2 Kr. Grosserer Magnus Hansen, Kjøbenhavn - Brh.

Støt vore Annoncører!

Billige Skjorter
svære slidstærke, alle Størr.
Kr. 1.80
Vi garanterer Tilfredshed eller Tilbagebetaling.
Katalog sendes paa Forlangende.
Sækkelagerets Varehus
St. Annæplads 10, København K.

2000 Par lange Militærstøvler,
nyforsaalede med Kærnelæder, 7—8 Kr. Med nye Træbunde, 6—7 Kr. Nr. eller Omrids af Foden. Hvad ikke passer ombyttes. Efterkrav plus Porto.
C. Rytkjær, Ndr. Fasanvej 42. København F.


SKANDINAVIEN AMERIKA LINIE
Dansk Betjening - Dansk Mad
Regelmæssig Afgang fra København af Det Forenede Dampskibsselskabs Skibe.
S/S **„United States"** fra København til Halifax (Canada) og New York 26. April.
Alle Oplysninger og illustrerede Brochurer hos Agenterne og vore Kontorer i Aarhus og Aalborg samt
Passager-Afdelingen,
Kongens Nytorv 8, København K
Telefon 4700.

Sorø og Omegns Afdeling
afholder ordinær Generalforsamling paa »Haabet« i Sorø Søndag den 15. April Kl. 3 Eftm. Alle Medlemmer bedes give Møde.
Bestyrelsen.

Skibby Afdeling
afholder halvaarlig Generalforsamling Søndag den 15. April Kl. 3 Eftmd. paa Skibby Kro, hvor alle Medlemmerne maa give Møde, da der er vigtige Ting paa Dagsordenen. **Vilh. Rasmussen.**

Vigersted Afdeling
afholder sin ordinære Generalforsamling i Vigersted Forsamlingshus Lørdag den 14. April Kl. 7½ Eftm. Dagsordenen bliver oplæst paa Generalforsamlingen. Forslag, som ønskes behandlet, bedes indsendt til Formanden inden den 14. April. Mød nu talrigt frem. Husk Sangbogen. **Bestyrelsen.**

Sæby-Buerup Afdeling
afholder ordinær Generalforsamling i Buerup Forsamlingshus Lørdag den 14. April Kl. 7½. **Chr. Larsen.**

Benløse-Bringstrup Afdeling
afholder halvaarlig Generalforsamling Søndag den 15. April Kl. 10 paa Café Tokio i Ringsted. Dagsordenen bekendtgøres paa Generalforsamlingen. Forslag, der ønskes behandlet, bedes sendt Formanden 3 Dage før. Kammerater, mød saa op den 15. ds. til Tiden. **Bestyrelsen.**

Snesere Afdeling
afholder Generalforsamling Lørdag den 14. April i Tappernøje Forsamlingshus Kl. 7½. Mød frem, alle, da der skal vælges ny Ledelse for Afdelingen og der er mange andre vigtige Sager paa Dagsordenen. Generalforsamlingen er beslutningsdygtig uanset de mødtes Antal. **Hans Petersen.**

Hyllinge socialdemokratiske Forening og Hyllinge Landarbejderforening
afholder Bal paa Hotel »Hyllinge« Lørdag den 14. April Kl. 8. God Musik. 4 Mands Orkester. Kom nu, alle Kammerater, baade unge og gamle, og lad os faa en fornøjelig Aften. **Bestyrelserne.**

Klippinge-Magleby Afdeling
afholder ordinær Generalforsamling i Magleby Forsamlingshus Lørdag den 14. April Kl. 7½. Forslag, der ønskes behandlet paa Generalforsamlingen, indgives til undertegnede inden nævnte Dato. Samme Aften afholdes selskabelig Sammenkomst for Medlemmer med Damer. Tag Sangbogen med og mød saa alle, saa vi kan faa en fornøjelig Aften ud af det og glem saa ikke Damerne. **Ejner Hansen.**

Fuglebjerg Afdeling
afholder Generalforsamling i Sneslev Forsamlingshus Lørdag den 14. April Kl. 7½. Der opfordres til at møde præcis, da der er mange Ting at forhandle. Forslag vedrørende Kongressen maa indgives til Behandling samme Aften. **Bestyrelsen.**

Gadstrup-Syv Afdeling
afholder ordinær Generalforsamling i Ramsømagle Forsamlingshus Lørdag d. 14. April Kl. 7½. Dagsorden ifølge Lovene. Alle Medlemmerne bedes møde, da der skal vælges ny Formand. **Oluf Nielsen.**

Fuglede Afdeling
afholder sin halvaarlige Generalforsamling paa Fuglede Hotel Søndag den 15. Apr. Kl. 2 pr. Forslag skal være Formanden i Hænde 4 Dage før for at blive behandlet paa Generalforsamlingen. Medlemmerne gøres opmærksom paa, at Formanden efter 1. April bor i Flinterup By.

Jersie-Ølsemagle Afdeling
afholder Generalforsamling Onsdag den 18. April Kl. 8 paa Søvilla. Alle Medlemmer bør møde, da der skal vælges Formand og Kasserer. **Peder Christensen.**

Nidløse Afdeling
afholder Generalforsamling i Nidløse Forsamlingshus Lørdag den 14. April Kl. 8 præcis. Dagsordenen oplæses paa Mødet. Alle Medlemmerne bedes møde.
Jens Jensen.

Fodby Afdeling
afholder ordinær Generalforsamling Lørdag den 21. April Kl. 7½ hos H. Larsen, Bistrup. Efter Generalforsamlingen er der fælles Kaffebord. **Rikart Petersen.**

Lyngby Sjæll.
Ordinær halvaarlig Generalforsamling afholdes den 14. April Kl. 7½ paa Gl. Holte Hotel. Forslag, der ønskes behandlet, maa være Formanden i Hænde senest Onsdag den 11. April. **C. Christensen.**

Borre Afdeling (Møen)
afholder ordinær Generalforsamling Mandag den 16. April Kl. 7½ i Forsamlingshuset. Dagsorden: 1. Beretning. 2. Regnskab. 3. Valg af Kasserer og Bestyrelse. 4. Eventuelt. **Fr. Nordkvist.**

Uggerløse Afdeling
afholder Generalforsamling Lørdag den 14. ds. Kl. 7½ prc. paa Uggerløse Kro. Dagsordenen bekendtgøres paa Generalforsamlingen. Alle Medlemmer bedes møde, da hele Bestyrelsen er paa Valg. **Bestyrelsen.**

Mern Afdeling
afholder halvaarlig Generalforsamling paa Mern Afholdshotel Lørdag den 21. April Kl. 19,30. Dagsordenen bekendtgøres paa Generalforsamlingen. **Bestyrelsen.**

DET DANSKE
GØDNINGS-KOMPAGNI
Svovlsur Ammoniak
bør bruges:
under almindelige Forhold **til Havre, Græs, Græsfrø og Kartofler,**
paa kalkrige Jorder til **Rug, Byg** og **Kaalroer,**
og paa lyspletsyge Jorder **til alle Afgrøder.**

Redaktør: Marius Olsen. — A/S P. Hansens Bogtrykkeri, Gasværksvej 8. København V.

LANDARBEIDERBLADET
SJÆLLAND

ORGAN FOR LANDARBEIDERFORBUNDET I DANMARK.

Nr. 16. Fredag den 20. April 1934. 28. Aargang.

Fra Arbejdsløshedskassen.

Arbejdsløsheden den 6. April 1934.

Ovennævnte Dato fandtes der i alt her i Landet 106.995 Arbejdsløse tilmeldt de offentlige Arbejdsanvisningskontorer. Heraf var 8.188 uorganiserede. Dette betyder en Nedgang i Arbejdsløsheden paa 6.655 fra sidste Uge.

Af Landarbejdere fandtes der i alt 10.320 arbejdsløse, hvoraf 348 var uorganiserede.

Af vor Arbejdsløshedskasses Medlemmer var 9.902 arbejdsløse, hvilket betyder en Nedgang paa 466 fra sidste Uge.

Er der Mangel paa Arbejdskraft ved Landbruget?

En Del Dagblade, særlig »Berlingske Tidende« i København, har i den seneste Tid kørt frem med store Artikler, hvori der omtaltes hvilken katastrofal Mangel paa Arbejdskraft, der var ved Landbruget, og Historierne er blevet gengivet i flere Blade Landet over.

I denne Anledning har Arbejdsløshedskassens Ledelse besluttet at gøre de paagældende Blades Læsere opmærksom paa, hvorledes Stillingen faktisk er, gennem en iøjnefaldende Annonce, hvori der fastslaas, hvor mange arbejdsløse Landarbejdere, der findes for Tiden, hvad de kan bestille, paa hvilke Steder Arbejdsgiverne kan henvende sig for at faa fat i dem, og til hvilke forholdsvis rimelige Arbejdslønninger de paagældende arbejdsløse Landarbejdere kan faas.

Vi haaber nu, at denne Annonce har bevirket, at Historierne om Mangel paa Arbejdskraft ved Landbruget er tilbagevist, og at de Arbejdsgivere, der eventuelt kunde ønske Arbejdskraft nu mod Sommeren, vil antage nogle af de mange Arbejdsløse, saaledes at Hovedresultatet af Annonceringen kan blive, at en stor Part af vore arbejdsløse Kammerater kan komme i Arbejde.

Vi haaber den anvendte Fremgangsmaade falder i Tillidsmændenes og de Arbejdsløses Smag, og hvis der skrives særlig interessante Ting i Bladene om denne Sag, vilde vi gerne have Udklip indsendt hertil. De kan sendes sammen med Kontrollisterne.

Til Slut skal anføres, at vi gaar ud fra, at Kontrolbestyrerne gør, hvad de formaar, for at faa fremskaffet Arbejde til den fastsatte Arbejdsløn til saa mange af vore Arbejdsløse som muligt, og vi haaber tillige, at Tillidsmændene kan gøre Arbejdsgiverne begribeligt, at de ikke alle kan faa unge Karle paa 16—18 Aar til at udføre deres Arbejde; men at de ældre Karle og de gifte Landarbejdere ogsaa har Krav paa at faa Arbejde og eksistere og derfor ogsaa fortjener at komme i Arbejde.

Til Tillidsmændene.

Vi er blevet opmærksom paa, at Socialministeriet til Amter og Kommunalbestyrelser har udsendt et Cirkulære af 27. Marts 1934, der omhandler en hel Masse forskellige Ting vedrørende Arbejdsløses og andre Trængendes Adgang til Hjælp gennem Kommunerne efter Socialreformen, og Cirkulæret omhandler tillige Adgang til Understøttelse for Tilflyttere fra een Kommune til en anden. Cirkulæret, der paa sin Vis er meget interessant for adskillige og særlig for uorganiserede at læse, understreger paa sin egen Maade, hvor nødvendigt det er for Arbejderne og særlig de unge Arbejdere i Landkommunerne at være arbejdsløshedsforsikrede, og vi skal, saa snart Cirkulæret kan fremskaffes i det fornødne Antal, foranledige at dette bliver udsendt til Afdelingerne efter Afdelingsformandens Adresse.

Af Forhandlingerne paa Rigsdagen fremgik det forleden, at der er endnu et Cirkulære fra Socialministeriet paa Trapperne angaaende Arbejdsløshedskassernes Virksomhed, og hvis dette Cirkulære kommer i de nærmeste Dage, vil ogsaa dette blive udsendt til Afdelingerne efter Formandens Adresse sammen med Cirkulæret af 27. Marts, ellers vil det blive udsendt senere.

Opgørelse og Afregning.

Det er formentlig unødvendigt paa nuværende Tidspunkt at gøre Tillidsmændene opmærksom paa, at der nu maa være foretaget Opgørelser og Afregning, saavel med Forbundet for ordinært Kontingent som med Arbejdsløshedskassen for Ekstrakontingent for Februar, og at Kontingentoversigt, Medlemsfortegnelser til Hovedkontorets Brug og Kommunefortegnelser til Arbejdsdirektoratet nu maa være indsendt til Hovedkontoret; men af Hensyn til eventuelle Efternølere henledes Opmærksomheden herpaa endnu en Gang.

Alimentationsbidrag regnes ikke som Fattighjælp i Arbejdsløshedslovens Forstand.

Det meddeles herved Tillidsmænd og Medlemmer, at vi fra Arbejdsdirektoratet har modtaget en Skrivelse om ovennævnte Spørgsmaal, der lyder saaledes:

»Under 28. Marts d. A. har Socialministeriet resolveret, at Alimentanter uanset det for dem udlagte Bidrags Størrelse i k k e omfattes af Bestemmelsen i Arbejdsløshedslovens § 17, Stk. 1, Nr. 9, saaledes, at disse Personer er berettigede til Arbejdsløshedsunderstøttelse, uanset at de ved det for dem udlagte Underholdsbidrag oppebærer Fattighjælp.«

Som ovenfor anført fremgaar det heraf, at Medlemmer, der ikke modtager anden offentlig Hjælp med Fattighjælpsvirkning end Underholdsbidrag, er berettiget til Understøttelse gennem Arbejdsløshedskassen, hvis de iøvrigt opfylder Betingelserne herfor.

Sofus Westergaard.

Forbundet har i Marts 1934 modtaget nedennævnte Kontingent m. v.

SJÆLLAND	For Marts	For Februar & Restance	Afdelings-Materiale
Aarby	700.55	65,00	4,70
Allerslev	457,75	308,75	
Alsted-Fjenneslev	399,95	547,70	8,00
Amager	191,00		17,40
Asminderup	124,00	84,50	4.50
Aversi-Thybjerg	241.00	83,90	
Baarse	430,25		
Ballerup-Maaløv	214,40	76,40	
Beldringe	83,00	81,25	11,30
Benløse	707,25	204.75	
Birkerød	65,00		
Bjergby-Mørkøv	414,50		
Bjergsted-Bregninge	491,25	529,75	3,50
Bogø	193,10	162,50	
Borre (Møen)	394,35	112,75	15,00
Borsholm		43,75	
Borup	397,75	522,25	
Boslunde	403,00	136,50	6,84
Brorup-Valby	1313,25	1664,75	1 25
Dalmose	130,00	84,50	0,60
Damsholte (Møen)	840,50		2,00
Egebjerg	158,30	152,95	
Egerslevmagle	173,40	210,30	17,30
Ejby-Dalby	405,00	78,00	
Enderslev-Vraaby	91,00	84,50	3,50
Everdrup	370,15	149,15	
Fanefjord (Møen)	589,25		6,50
Farringløse-Gisegaard	280 20	61,00	
Faxe	633,50	325,00	20,00
Fensmark	301,00		
Ferslev-Vellerup	182,00	52,00	
Fodby	142,25	147,25	
Fredensborg	195,50	80,00	0,30
Frøslev	352,25	167,00	12,10
Fuglebjerg	829,50		
Fuglede	465,75	58,50	
Følleslev-Særslev	202,50	315,75	
Gadstrup-Syv	120,25	45,50	
Gandløse	91,00		4,00
Gevninge-Herslev	282,15	335,00	
Gimlinge	178,80	326,00	27,23
Glumsø	585,40	758,00	5,00
Grevinge	478,50	423 65	
Gunderslev	221.55	435.00	29,70
Gundsølille	392,30	234,00	1,85
Gundsømagle	258,60		
Gyrstinge	97,50	52,00	
Haarlev	498,75		
Hagested	112,75	110,50	
Halsnæs	141,75	138,75	7,55
Hammer	397,50		
Haraldsted	741,15		
Haslev	264,00	644.75	
Hastrup-Særløse	154,25	150,75	11,95
Hellested	88,25	59,50	
Helsinge-Drosselbjerg	130,00	103.65	
Herfølge	392,30	358,50	0,30
Herlufmagle	432,50		
Herløv	424,55		5,00
Herstederne		211,75	4,45
Hillerød	459,15	392,50	
Hjembæk	415,00		
Hjertebjerg (Møen)	472.65		5,30
Holmstrup	133,75	212,25	
Holtug-Gjorslev	687,50		1,45
Hyllinge	438,75	550,00	
Hvidovre-Valby	946,75	441,50	1,00
Højby-Ellinge	751,75	424,00	
Hørve-Faarevejle	820.50	877,50	12,90
Jersie-Ølsemagle	138,50	99,50	
Jordløse	69,75	92,00	1,75
Jungshoved	286,00	130.00	
Jydstrup	254,95	215,65	3,90
Jægerspris	562,35	258,25	0,30
Karise	107,25	188,50	8,08
Karlslunde	614,25		1,00
Kr. Flinterup	100,75		
Kr. Hyllinge	215,50		
Kirkerup	268,75	308,75	14,25
Kr. Saaby	361,75		10,00
Kjøng	199,75	77,25	
Kippinge-Magleby		186,00	
Kongsted	629,85	327,65	3,00
Kongstrup-Tølløse	630,00	440,25	2,24
Krogstrup-Dalby	110,65	45,50	
Kundby	602,05	305,00	8,75

SJÆLLAND	For Marts	For Februar & Restance	Afdelings-Materiale
Kværkeby	538,75	292,50	
Lejre	694.10		
Lellinge	250,25	195,00	
Lidemark	84,50	52,00	1,85
Lundby	451,75		1,05
Lyngby	467,25	371,25	
Lynge-Broby	179,25	391,00	0,75
Løve	151,75		
Magleby (Møen)	359,15	224.70	5,00
Melby	92 15	157,15	5,05
Mern	691,00		
Munke-Bjergby	448,50		11,95
Mørdrup	261,25	110,50	5,50
Nidløse	184.15	261,30	5.00
Nordby (Samsø)	236,00		4,65
Nordrup	56,75	45,50	6,75
Nyraad			
Næstelsø-Brandelev	275,00	145,00	
Næstvedegnen	1100,00	845,00	
Ondløse	320,50	58,50	
Ottestrup-Sorterup	500,75	130,00	
Ourø	205,25		
Præstø	252 40	176,50	3,00
Raklev	679 75	162,50	11,95
Regstrup	526,50	910,00	
Ringsted	312,25		
Roholte	130,00	156,00	0.60
Roskilde	516,75	550,25	0,85
Rude	377,00		10,45
Ruds-Vedby	653,40	317,75	
Rye-Sonnerup	237,85	171,50	
Rørby	212,75		
Samsø	1235,40	650,00	8 00
Sejerø	44,75		17.35
Sengeløse	246.25	143,00	11,25
Skamstrup	480,25	399,50	
Skibby	431,95	455,00	10,00
Skørpinge-Faardrup	104,00		0,35
Slangerup	461,65		
Sludstrup	140,25	78,00	1,35
Smørum	330,30	260,00	
Snesere	402.95		
Sneslev	216.15	226,75	35,00
Soderup-Eskildstrup	250,75	75,50	
Sorø	406,00	139,50	
Spjellerup-Smerup	182,00	162,50	
Stege (Møen)	530,30		
Stenmagle	536,25	260,00	
Stensved	660,15		
Stigsnæs	410,00		
Stillinge	205,25	219,50	
Storehedinge	202,50	61,75	4,00
St. Merløse	387.50	336,25	
Strø	32,50		
Svallerup	248,55	438,65	
Sværdborg	357,50	97,50	5,00
Sæby-Buerup	174,75	313,90	
Sæby-Gershøj	71.50	123,50	
Sdr. Dalby	397,50		5,00
Terslev	401,25	246,80	
Thestrup	276,40		6,06
Thorslunde-Ishøj	442,00	199,75	7,75
Thureby	167,50	140,50	
Tjæreby	219,25	66,50	
Toksværd	573 50	97,50	
Tornemark	278,75	327,30	15,35
Tune	330,50	185,75	
Tømmerup	486,75		
Ubby	220,50	206,25	
Uggerløse	157,15	156,00	
Ulsø	153,80	150,75	3,00
Vejlø	395,40		16,40
V. Egede	670,90		4,10
Vetterslev-Hømb	79,00	84,50	
Viemose	210,30	338,00	0,70
Vig	520,00		
Vigersted	221,25	244,25	5,45
Viskinge	486,50		
Volderslev-Gørslev		99,85	
Vordingborg	608,30	346,05	2,25
Vrangstrup-Sandby	115,25	102,25	2,95
Øde-Førslev	144,00	65,00	
Ølstykke	119,25	223,20	
Ørslev v. Ringsted	118,00	180,25	2,00
Ørslev v. Vordingborg	265,75		
Ørsted	679,40	325,00	7,73

hvorfor herved kvitteres. 12. April 1934. **Lorents Petersen**

Arbejdsforholdene er i Orden

paa nedennævnte Gaarde, der tidligere har været nævnt i »Landarbejderbladet« som Arbejdspladser, paa hvilke organiserede Arbejdere ikke kunde lade sig antage fast, for Tiden efter 1. Maj 1934:

»Højstrup« pr. Røddvig (Forp. Mayntz Clausen).
»Vemmetofte« pr. Fakse (Forp. Egede).
»Jernbjerggaarden« pr. Slagelse (Spritfabrikkerne).
»Marienborg« pr. Stege (Insp. Tuxen).
»Egelykke« pr. Stege (Greve Chr. Moltke).
»Langledsgaard« pr. Stege (Propr. Henriques).
»Bredelykke« pr. Storehedinge (Propr. Leyes-Hansen).

Der er varslet Strejke
overfor følgende Arbejdspladser:

»Engelholm« pr. Baarse (Hofjægermester Wolff-Snedorff).
»Holmegaard« pr. Olstrup (Forp. O. Lawaetz).
»Fladsaa« pr. Næstelsø (Godsejer F. Gasmann).
»Ulsegaard« pr. Ulsø (Forp. Neergaard-Dibbern).

Der føres Forhandlinger med

»Thurebylille« pr. Thureby (Forp. Spandet).
»Stensbygaard« pr. Stevns (Godsejer Reimann).
»Dalsgaard« pr. Juelsminde (Dir. Schou).

Strejker og Blokader.

Da det endnu ikke er lykkedes at faa tilvejebragt tilfredsstillende Arbejdsforhold, er de af Landarbejderforbundet etablerede Strejker paa nedennævnte Arbejdspladser fortsat løbende:

Gyldenholm Skovdistrikt, Kirkerup Afdeling; Entreprenør Vestenbæk, Vejarbejde, Tornby Vidstrup Afdeling; Hyllinge Lyndby Kommune, Kirke-Hyllinge Afdeling; Sæby Gershøj Kommune, Kirke-Hyllinge Afdeling.

Følgende Arbejdspladser er blokeret for Tilgang af Medlemmer indtil nærmere foreligger; Oplysninger kan faas hos Formændene for vedføjede Afdeling:

Solbjerg Sundby Kommune, Solbjerg Sundby Afdeling; Flødstrup Ullerslev Kommune, Flødstrup og Ullerslev Afdelinger; Gudme Brudager Kommune, Gudme Brudager Afdeling; Nebsager Bjerre Kommune, Hornsyld Afdeling; Linds Grusgrav, Marstrup Afdeling; Frederikseg, Herlufmagle Afdeling.

Til Fagorganisationerne i Danmark
og Arbejdernes lokale Fællesorganisationer.

Med Begivenhederne i den øvrige Verden som Baggrund, er der i Aar den størst mulige Anledning til at demonstrere Arbejderklassens Enhed. De samvirkende Fagforbunds Forretningsudvalg opfordrer derfor alle danske Arbejdere til at fejre Majdagen ved almindelig Arbejdshvile og Demonstration overalt i Landet, hvor det er muligt.

Forholdene Verden over er præget af den højtspændte, økonomiske Krisesituation. Overalt gærer og syder det — overalt søger Arbejdernes Fjender at udnytte den af Forholdene voksende Nød og Utilfredshed, til at lægge Demokratiet for Had og, hvor de har følt sig stærke nok, har de fejet det til Side, og gennemført Diktaturet, hvorunder Arbejderklassen er trængt tilbage til Fortidens Trællekaar, hvor ethvert Krav om Frihed og social Retfærdighed bringes til Tavshed ved Voldshandlinger og Blodsudgydelser.

Skal danske Arbejdere gøre sig Haab om at undgaa tilsvarende Tilstande, maa Enhed og Sammenhold bevares; thi kun derved kan Demokratiet — Friheden og Folkestyret — værnes.

Danske Arbejdere maa, som en enstemmig Protest imod de af Magthaverne skabte Tilstande, manifestere deres Stilling ved i Titusindetal at samle sig om Fanerne den 1. Maj, saaledes at det bliver gjort vore Modstandere forstaaeligt, at vi ikke er til Sinds frivilligt at afgive en eneste af de Skanser, det gennem Demokratiet har været muligt at erobre, og at vi fortsat vil sætte ind for Gennemførelsen af Forholdsregler, der kan bringe os ud af de af det kapitalistiske Samfundssystem skabte kaotiske Tilstande og over i saadanne, hvor det nuværende Produktions- og Fordelingssystem afløses af et System, hvis Grundprincip bliver Tilfredsstillelsen af Menneskehedens almene Behov.

Forretningsudvalget retter derfor sin kraftigste Appel til Arbejderne i By som paa Land om at fejre 1. Maj — Arbejderklassens internationale Fest- og Demonstrationsdag — og man henstiller til Fagforeningerne, i Forbindelse med de socialdemokratiske Partiforeninger, gennem Fællesorganisationerne at foranstalte Møder, eventuelt i Forbindelse med Procession gennem Gaderne.

Festtegn og Sange faas til Anskaffelsespris hos De samvirkende Fagforbunds Kasserer Hans Jacobsen, Rosenørns Allé 12, 2. Sal, København V.

P. F. V.
Vilh. Nygaard.
/Chr. Brun.

Vanløse Teglværk pr. Merløse.
Intet Medlem af Landarbejderforbundet maa tage Arbejde paa Vanløse Teglværk, før Henvendelse til undertegnede har fundet Sted.

Frants Frederiksen,
Nyrup. Telf. Nyrup 7.

Paa Grund af Pladsmangel har vi i dette Nummer maatte udskyde en Del Stof bl. a. Slutningsafsnittet af Oscar Levinsens Radioforedrag, dette og forhaabentlig ogsaa det øvrige Stof bringer vi næste Uge.

Bestillingsseddel.

Undertegnede ønsker sig tilsendt _____ Eksemplarer af **Landarbejderbladets Skiftedagsnummer.**

Navn: _____

Adresse: _____

De skaaner Hjerte og Portemoniks ved altid at blande Kaffen med Richs

Det kommunistiske Splittelsesarbejde

indenfor „Norsk Skog- og Landarbejderforbund".

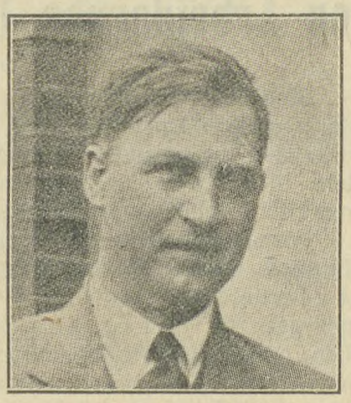

Vi har tidligere omtalt den Interesse, man fra kommunistisk Side i den sidste Tid har lagt for Dagen overfor vor Organisation, og paavist, af hvilken Art den er.

Nedenfor skriver Kassereren for Norsk Skog- og Landarbejderforbund Joh. Ødegaard om de Erfaringer, man der oppe har høstet med Hensyn til det kommunistiske Splittelsesarbejde:

Når jeg blir anmodet om å skrive noen linjer om kommunisternes ødelæggelsesvirksomhet i vårt forbund, må jeg med en gang pressisere, at også den sak i virkeligheten har to sider, en debet- og og en kreditside. Det menige medlem som er fanget eller holder på å fanges av den illoyale arbeidsmåte, har krav på å få begge disse sider belyst. Man kan, intil vedkommende vet bedre, være i god tro.

Der, hvor den nuværende kommunistiske redselsstrategi har herjet, har det i større eller mindre grad været tilfeldet at uredde og arbeidsdyktige klassefeller stiller sig langt til venstre fordi de ønsker å våge meget og vil opnå mest mulig. Som mener, at forsiktighet og betenkt optreden er en borgermesterdyd, det endog i ordets odiøse betydning. Disse klassefeller burde kunne henregnes til det evige opkomme, som fornyer og bringer friskt blod i cirkulasjon.

La oss være enige om at denne fornyende kilde ikke mindst bør springe innen den faglige socialistiske klassebevegelse.

Men skal det ha noen gagnlig virkning må ikke de, som tror sig å være foregangsmenn, søke å gjøre om sin fagforening til kampplass for paroler som innebærer uløselige opgaver og som er rettet mot oss selv. Mat og arbeidslyst dokumenteres hverken ved selvtekt eller voldtekt. Radikalisme består heller ikke i å gjørre dumheter på en opsigtsvekkende måte.

Det kom. parti begrunner altid sine insprengningsforsök og voldelige tiltak med en mer enn mystisk såkalt leninistisk formel at fagforeningsledelsen står og må stå på Kapitalisternes side og i sit vesen er sociale fascister. Enhver vet at dette ikke dekker noen realitet. Hensikten som skal fremmes er å skape et konkret skille mellen ledelse og medlemmer. Det er nemlig med fagorganisasjonen i denne henseende som med et bankforetagende: Tilliden, i dette tilfelde gjensidig tillit, bærer verket.

Den konkrete opgave for kommunisterne er altid å slå den sprekke hvor de kan så mistillidens frö.

En liketil følge av denne taktik er at fagorganisasjonen når som helst må være forberedt på angrep utenfra av utenforstående folk som opsöker organisasjonens svakeste ledd, det svakeste medlem i den svakeste avdeling og der driver den kile inn som skal danne den ønskede sprekke i samholdet, tilliten og diciplinen.

Jeg kjender hundreder slike tilfelder fra vårt forbund, men ikke noe tilfelde har jeg kunnet se at fagorganisasjonens avdelinger eller medlemmer har henvent sig til kommunisterne, det er altid omvent. Det er altid dem som forsöker å få de »fattigste blant de fattigste« — det klinger, ikke sant — til å si at det er denne fordömte ledelsen som er skyll i at goderne ikke ankommer. Aldri i den forbindelse noen analyse av de faktorer som betinger sakens gang. Og altid går de til de nye i organisasjonen, de saklig set mest uerfarne og sier: Nu skal død og pine arbeiderne selv si i fra!

Det er dette som er forbrytelsen i den kommunistiske arbeidsmetode. Meget kan oversees og meget kan tale til undskyldning, men for slikt illoyalt brudd finnes ingen akseptabel forklaring.

Det medlem som bidrar til å skape basis eller mulighet for den stiller sig som kjentmann for en fientlig hær og åpner grensen for ham. Og er först hullet slått i samholdets mur er det intet i veien for at fascister kan marsjere samme vei inn og ödelegge på sin måte.

Vårt forbund har gjennemløpet en veldig indre krise netop som følge av den her skildrede taktik fra Det kom. partis side. Vi svekkedes på det alvorligste netop da vi stod midt i kampen, altid gjordes fremstötene da. Vårt forbund, som gjorde så mange hederlige fremskritt fikk bare smuss, ærekrenkende beskyldninger og den mest nedverdigende omtale da man nevnte forbundet i forbindelse med dets lovlig valgte ledelse. Og toppen nåddes da man midt under en 5 måneder lang kamp av avgjørende betydning med Arbeidsgiverforeningen, ved de russiske opdragsgiveres assistanse, söker å få fatt i 100,000 kroner som var lovet oss som hjelp innen en faglig enhetskomite. Det var da Komiteen fik det vittige, men treffende navn: Norsk-Russisk komite for Mangel og fandenskap!

Striden svekket oss altid da, vi skulde ta viktige og avgjørende skritt. De svakere ledd blev gjort endda svakere. Intil uthulningsarbeidet i begynnelsen av 1933 hadde bragt det forbund som i 1930 hadde 16,400 inskrevne medlemmer ned i en kontingentinbetaling faktisk nede under 4000 og gjennemsnitlig ikke fult 5000. Et ekstraordinært landsmøte måtte til for å rydde op. Og vi kunde glede oss ved at en betraktningsmåte som den jeg her ovenfor har søkt å gjengi vant anklang og dempet bølgerne på landsmøtet og, hvad som er enda gledeligere, vant anklang blant medlemsmasserne. Tross vi gikk til gjennemgripende nyregistrering av alle medlemmer uten undtagelse og individuell kontroll av kontingentinbetalingen, ligger medlemstallet nu ett år efter landsmøtet oppe i noget under 11,000 integnede (registrerte) medlemmer og en effektiv kontingentinbetaling i januar av 12,000 (hvori da ligger en del restanser).

Hele forbundet er kommet ut av den farlige bakvej, som kommunisterne hadde forårsaket. Ikke ved hjelp av dem, men i kamp mot dem. Og det har kostet uhyre summer, som er bortkastet. Striden har sinket oss og gitt motstanderne et tilsvarende forsprang. Vi er blitt svakere, kommunisterne er slått helt ut, stridskamerater er blitt passive. Kort sagt: Et uhyggelig regnskap.

Johan Ødegaard.

Landarbejderbladets Skiftedagsnummer.

Vi anmoder vore Tillidsmænd i Afdelinger og Kredsorganisationer om, ogsaa i Aar at tage et Nap med i Agitationsarbejdet blandt Tjenestekarlene nu til Skiftedagen, ved bl. a. at være behjælpelig ved Omdelingen af Landarbejderbladets Skiftedagsnummer. Det vil som sædvanlig blive trykt i stort Ekstraoplag, og dette bør omdeles blandt de pladssøgende Tjenestekarle paa samtlige Landets Fæstekontorer i saa stort Tal som muligt. Den store Tilslutning som vort Forbund i den sidste Tid har kunnet notere, kan og skal fortsættes.

Se Bestillingssedlen Side 3.

Ugens Tekst.

Ogsaa i Aar har Danmark haft den snart saa kendte politiske Paaskeblæst. Stormsignalet har dog ikke været hejst, og Blæsten har i det væsentlige indskrænket sig til ét Parti: Venstre.

Lige før Paaske blæste det op, og det skete endda paa Rigsdagen, hvor — som sidste Gang nævnt — den meget agressive L. S.-Mand, Vald. Thomsen, begyndte at skyde med skarpt mod sine Kolleger, Rigsdagsmændene, der blev betegnet som en Flok Bengnavere. Han fandt heri kraftig Støtte af sin Herre og Mester, Knud Bach, der ganske glemte, at det var den *stille* Uge. Høvdingen ikke alene blæste til Ilden sammen med Vald. Thomsen, nej, han gik endnu videre. Det store Horn blev taget frem, og gennem dette blæste han ud over Landet, at Venstres Fører, Dr. *Krag,* havde *haanet de danske Bønder.* Hermed gik det alligevel for vidt, og lige efter Paaske, nemlig sidste Fredag, maatte Taksationsmændene tage fat for at konstatere Blæstens Følger. Venstre samledes til et Gruppemøde, der mundede ud i en »Henvendelse til Vælgerne«. I denne »Henvendelse« søgte man at klare tre Ting. Man vilde retfærdiggøre sig overfor L. S., altsaa ogsaa overfor de tre Rebeller: Grev Holstein, Thomsen og Sigfredsen, ved at fastslaa, at Venstre faktisk paa alle Punkter havde fulgt L. S. i de rent erhvervspolitiske Krav. Dernæst maatte man vende sig mod Thomsens, Holsteins og Knud Bachs grove Beskyldninger. Og endelig maatte man ligesom Pilatus vaske sine Hænder overfor Folket (Vælgerne).

✦

Taksationsmændene slap imidlertid ikke helt godt fra deres Forehavende. Før Taksationen var til Ende, forlod de tre ovennævnte L. S.-Mænd Salen for i næste Øjeblik at meddele Offentligheden, at de betragtede sig *som ekskluderet af Venstre.* Dette Skridt fulgtes af et andet, lige saa bemærkelsesværdigt. Dagen efter bekendtgjorde Trekløveret, at de havde dannet *eget Parti* under det ubestemmelige Navn *»De uafhængige«.*

Trekløveret har altsaa ikke længere kunnet taale Luften hos Venstre; men det kan vel siges, at begge Parter er tilfreds med, hvad der er sket. Venstre har sikkert været slemt trykket af den giftige Luft, de *tre Herrer* udspredte.

Det forblev dog ikke ved denne Udtræden. Venstres Kandidat i Storehedinge-Kredsen, Proprietær *Hartel,* der er med i Hovedledelsen for L. S., og som vil være bedst kendt for Felttoget mod den danske Krone, lod i samme Øjeblik Offentligheden vide, at han ogsaa havde meldt sig ud af Venstre. Snebolden rullede.

Efter alt at dømme vil dette Skridt være ensbetydende med, at L. S. — som antydet i sidste Artikel — træder frem paa Arenaen som selvstændigt politisk Parti. Skridtet er maaske taget, før man regnede dermed, men enhver Kender har kunnet se, at L. S. under en eller anden Form vilde havne paa et rent politisk Stade.

Spørgsmaalet er nu: Hvad vil denne Sprængning betyde for Venstre? Hvad vil den betyde politisk?

For Venstre kan det faa alvorlige Følger, hvis L. S. ellers formaar at lægge sin Agitation og Taktik rigtig an. Det bliver nemlig *Landbovælgerne,* Kampen kommer til at dreje sig om.

Men rent *politisk* kan det være hip som hap, om en Bonde stemmer paa Venstre eller L. S., medmindre Splittelsen vil medføre Mandattab, thi i *Hovedkravene* er de to Bevægelser rørende enige. L. S. kræver Rentabilitet, Nedskæring af Skatter, Renter, Afgifter og Lønninger samt Forringelse af Valutaen.

Bortset fra Rentespørgsmaalet, hvori Venstre optræder noget valen, møder Venstre med samme Krav. Det hedder saaledes i Venstres »Henvendelse«:

»Genskabelse af Folkesundheden økonomisk og moralsk!

Herunder først og fremmest:

Genvinding af Rentabiliteten for Hovederhvervet ved dertil egnede Midler, herunder Rente- og Skattebyrdens endelige Tilpasning til den nedsatte Bæreevne.

Genvinding af Erhvervenes Frihed ved Fjernelsen af de gældende snærende Baand.

Eksportens Forøgelse ved Tilvejebringelse af nye betydende Markeder for dansk Produktion gennem Samvirken mellem Statsmagt og Erhverv.

Beskæftigelsesspørgsmaalets Løsning ved Skabelse af øget Tillid til Fremtidsmuligheder og Forøgelse af Omsætningsmidler til Fremme af Arbejders Igangsættelse ved privat og offentligt Initiativ under saadanne Løn- og Arbejdsvilkaar, som tjener Initiativets Genrejsning og til Fremme af en saadan ændret social Indstilling, som er Forudsætningen for, at Arbejdsviljen indenfor alle Erhvervsgrene til enhver Tid dækker tilstedeværende Arbejdsmuligheder.«

Sproget er mesopotamisk; men er man fortrolig med de politiske Spørgsmaal, kan Rebussen nok løses. Det er *Tilpasning* og *Nedskæring* — ogsaa af Valutaen, der kræves. Man forstaar derfor ikke, hvad L. S. har at beklage sig over.

Vor Opfattelse er derfor den, at der paa det politiske Omraade ikke vil ske synderligt. Det er da rystende ligegyldigt, om Krag eller Knud Bach tuder i Nedskæringshornet — hvis blot L. S. indskrænker sig til at tude i dette Horn.

Men meget tyder paa, at L. S. nu for Alvor har lagt Kortene op til den brune Aliance. Proprietær Hartel udtaler saaledes, »at han ser det som en Mulighed at samle de Bevægelser, der ikke staar under de egentlige Partigrupper, saaledes at der for Eksempel skabes en Partidannelse af L. S., Nazister og J. A. K.-Folk og mulig flere«, og Lederen af »De uafhængige«, Grev *Holstein,* har flere Gange i Vinter baade mundtlig og skriftligt erklæret sig for Fascist, idet han ønsker en Fascisme tilberedt efter *danske* Forhold. Samtidig har han ført det voldsomste Sprog. Ved et Møde i Studenterforeningens Venstre den 6. December erklærede han: Der er kun en Vej at gaa:

»Uforsonlig Kamp mod Marxismen .... Vi maa tage Stødet nu .... Naar Forholdene er saaledes, at Vilkaarene er: Dit eller mit Hoved, saa gælder det om at slaa først .... Arbejderne maa føres tilbage til Nationen .... Vil Regeringen fortsætte sin stinkende Klassepolitik og ikke møde os i det nationale Fællesskab, saa lad os tage Kampen op med aabent Visir ud over Landet .... Fremtiden kalder paa dansk national Enhedsfront .... De Følelser, Tiden kalder paa, er dem, som besjælede vore Fædre paa Københavns Red og i Dybbøl Skanser! .... Tiden kalder paa alt, som agter og ærer det heroiske Sind ....«

Greven er i dette politiske Slagsbroder-Sprog en værdig Konkurrent til Göring og Goebbels. Han er lige ved at kunne stikke dem.

Meget kunne derfor tyde paa, at han skal placeres ved Siden af Knud Bach og Dr. Clausen i en fascistisk Alliance.

Men saa ved vi, hvor vi har dem — og handler forhaabentlig derefter.

Sirius.

— — —

Trods Mæglingsforslagets Godkendelse slap vi alligevel ikke helt for Arbejdskonflikt. Vi har endda i Øjeblikket ikke mindre end tre Konflikter. Søfolkene og Søfyrbøderne har som bekendt etableret Strejke, og om denne gælder det, at den foreløbig af den faste Voldgiftsret er dømt ulovlig, og de to implicerede Forbund er idømt en Bøde paa hver **20,000 Kr.** Hvad der videre vil ske vides endnu da disse Linier skrives ikke, men antagelig bliver de to Forbund erklæret Konkurs, dersom der ikke forinden paa en eller anden Maade opnaas en Løsning. Man maa baade for Søfolkenes egen Skyld og for den samlede Arbejderklasses Skyld haabe det sker. Udsigten til at den kan vindes er ikke særlig stor, hvordan Chancerne er for de andre to Strejker, skal vi ikke forsøge at spaa om, men naturligvis følges disse Arbejderes Kamp med den største Opmærksomhed og Sympati af de øvrige organiserede Arbejdere, der er ikke Tvivl om, at deres Krav er fuldt berettiget.

Sølvbryllup.

Tirsdag den 24. April kan Jens P. Hansen og Hustru, Lyngby, Trustrup, fejre deres Sølvbryllup. J. P. Hansen er og har i flere Aar været Afdelingens Kontrolbestyrer, var en Periode Afd.s Formand. J. P. Hansen har i sin Hustru en trofast Medhjælper, som jo maa ordne Kontrollen, hvilket i disse Tider er et besværligt Arbejde, men som bliver udført med Nøjagtighed og Akuratesse.

Afd. skylder J. P. H. o gHustru Tak for udført Arbejde og samtidig ønskes eder hjertelig til Lykke paa Højtidsdagen.

P. A. V.
Snejgjerg Christiansen.

— — —

Tirsdag den 25. April kan mangeaarigt Medlem, Hjalmar Larsen og Hustru, fejre deres Sølvbryllup.

Hjalmar og Anna er stræbsomme Folk, og der vil sikkert paa Højtidsdagen blive vist dem den fortjente Opmærksomhed.

Fra hans Afdelingskammerater skal der lyde et hjertelig til Lykke!

Kogsbølle Vindinge Afd.
Bestyrelsen.

— — —

Medlem Nr. 872, Kresten Krestensen og Hustru, kan den 23. April fejre deres Sølvbryllup. De ønskes herved hjertelig til Lykke af Kammaraterne i

Solbjerg Østjylland Afd.

— — —

Medlem af Skellerup Ellinge Afdeling, Hans Krestensen og Hustru, kan Fredag den 27. April fejre deres Sølvbryllup.

Hans Krestensen har i mange Aar været Bestyrelsesmedlem af Afdelingen og socialdemokratisk Forening.

Paa Afdelingens Vegne ønskes hjertelig til Lykke. Frits Pedersen.



Kredsgeneralforsamlinger afholdes følgende Data:

Søndag den 6. Maj.

Holbæk Amts Kredsorg. Kl. 11 paa Hotel »Skarridsø«, Jyderup.

Møns Kredsorg. Kl. 13½ paa »Harmonien« i Stege.

Kristi Himmelfartsdag d. 10. Maj.

Sydsjællands Kredsorg. Kl. 14 paa »Folkets Hus« i Vinhusgade, Næstved.

Holbæk Amts Kredsorganisation
afholder sin ordinære halvaarlige Generalforsamling Søndag d. 6. Maj Kl. 11 paa Hotel Skarridsø, Jyderup. Repræsentationsretten for de under Kredsen hørende Afdelinger er 1 Repræsentant for hver paabegyndt 10 Medlemmer samt Formanden. Forslag, som ønskes stillet Generalforsamlingen, bedes tilsendt Formanden.
Alfred Kristiansen.

Sydsjællands Kredsorganisation
afholder Stævne med Generalforsamling Torsdag den 10. Maj (Kr. Himmelfartsdag) i Folkets Hus, Vinhusgade i Næstved, Kl. 2 Eftmd. prc. Alle Afdelingerne bedes lade sig repræsentere med 1 Repræsentant for hver 10 Medlemmer. Dagsordenen bekendtgøres paa Mødet. De nærmeste Afdelinger bedes tage Fanen med, ligesom Medlemmerne bedes huske Sangbogen. Valg af Kongresdelegerede vil blive foretaget paa et Møde i Juni Maaned. Vel mødt, Kammerater.
Chr. W. Holgersen.

Møde for Tjenestekarle.
Landarbejdernes Kredsorganisation i Sydsjælland
afholder Møder for Tjenestekarle følgende Steder: Paa Fuglebjerg Afholdshotel Søndag den 22. April Kl. 2 Eftermiddag (Se det stedlige Annonceblad) samt paa Lundby Hotel Fredag den 27. April (St. Bededag) Kl. 2 Eftermiddag. Til disse Møder indbydes alle Omegnens unge og ældre Medhjælpere til Drøftelse af Organisationsforholdene paa Landet. Afdelingsformændene i de omliggende Afdelinger bedes agitere for god Tilslutning blandt de unge, ligesom det forventes, at Formændene kommer til Stede. Danmarks sociale Ungdom indbydes venligst til disse Møder. Lad os saa haabe paa fuldt Hus. Velkommen til Møderne.
Chr. W. Holgersen.

Everdrup Afdeling
og Sognets socialdemokratiske Forening afholder Møde med Generalforsamling i Forsamlingshuset Lørdag d. 21. ds. Kl. 7. — Efter Generalforsamlingen taler Lærer Ellekilde, Næstved, og fremviser Lysbilleder.
Bestyrelserne.

Fensmark-Olstrup Afdeling
afholder halvaarlig Generalforsamling i Olstrup Samlingshus Lørdag den 21. April Kl. 7½. Generalforsamlingen er beslutningsdygtig uanset de mødtes Antal.
Bestyrelsen.

Benløse-Bringstrup Afdeling.
Paa Generalforsamlingen den 15. ds. genvalgtes Kassereren. Hans Løn forhøjedes fra 3,50 til 5,00 Kr. pr. Maaned. Det vedtoges at indlægge Telefon hos Formd. og Kontrolbestyrer. Til dennes Anskaffelse blev der paalagt Medlemmerne 50 Øre ekstra i Kontingent for April Maaned.
2 Maaneders Restanse har Slettelse til Følge, og Kontingentet indbetales nu hos Kassereren, da der ikke mere findes Opkrævere.
Fr. Møller.

Ondløse Afdeling
har afholdt ordinær Generalforsamling paa Ondløse Kro Fredag den 13. April. Til Formand valgtes Ejner Jensen.
Ejner Jensen.

Vrangstrup-Sandby Afdeling
afholder Generalforsamling i Sandby Forsamlingshus Lørdag den 21. ds. Kl. 8. Medlemmerne bedes alle møde.
Chr. Larsen.

Enderslev-Vraaby Afdeling
afholder Generalforsamling Lørdag den 21. April Kl. 7½ i Vraaby Forsamlingshus. Dagsordenen bekendtgøres paa Generalforsamlingen. Mød nu op, Kammerater.
Bestyrelsen.

Herløv Afdeling
afholder Generalforsamling paa Herløv Kro Onsdag den 25. April Kl. 8 prc. Dagsorden efter Lovene. Fagbogen fremvises ved Indgangen.
Bestyrelsen.

Gunderslev-Grønning Afdeling
afholder halvaarlig Generalforsamling i Breum Afholdshjem Torsdag den 26. April Kl. 7½ pr.
Bestyrelsen.

Herlufmagle Afdeling
afholder ordinær Generalforsamling Lørdag den 21. April Kl. 8 Aften. Alle Medlemmer bedes møde, da der er Valg af Kasserer og andre Bestyrelsesmedlemmer samt Opstilling til Kongresdeltagelse. Mødet er beslutningsdygtig uanset de mødtes Antal.
Albert Nielsen.

D. s. U., Herslev-Gevninge Afdeling,
indbyder herved Landarbejderforbundet til kammeratlig Sammenkomst i Gevninge Forsamlingshus Lørdag den 5. Maj Kl. 7½. Karllo Hansen, Rødovre, taler. Derefter et Par Timers Dans.
Bestyrelsen.

Holtug-Gjorslev Afdeling
afholder halvaarlig Generalforsamling i Holtug Forsamlingshus Lørdag den 21. ds. Kl. 7½. Dagsordenne bekendtgøres paa Generalforsamlingen. Medlemmerne bedes møde alle, da der er Valg af Formand og Kasserer.
Michael Jensen.

Hvidovre-Valby Afdeling
afholder Agitationstog og Medlemsmøde i »Frihedskroen« Tirsdag den 24. April Kl. 8 Aften. Emne: »Landarbejdernes Lønninger og Arbejdsvilkaar i den kommende Sommer«. Alle Egnens Landarbejdere og Tjenestefolk indbydes. Medlemmerne af Afdelingen maa ligeledes møde op og tage en uorganiseret Kammerat med.
Bestyrelsen.

Hørve-Faarevejle Afdeling
afholder Pakkefest og Bal paa Hørve Hotel Søndag den 22. April Kl. 7½. Pakker til Festen modtages af Aksel Rasmussen, Hørve, Frederik Larsen, Skippinge, og paa Hotellet nævnte Aften. Mød nu alle med Kone og Paarørende, saa vi kan faa en god Aften; vi maa jo huske, at det eventuelle Overskud skal anvendes til Køb af en Fane. Jeg beder de Kammerater, som vil give Pakker, ikke at give værdiløse Ting, da det jo skader mere end det gavner.
Frederik Larsen.

Jydstrup Afdeling
afholder sin ordinære halvaarlige Generalforsamling i Jydstrup Forsamlingshus Lørdag den 21. April Kl. 7½. Dagsordenen bekendtgøres paa Generalforsamlingen, som er beslutningsdygtig uanset de mødtes Antal.
Aksel Larsen.

Karise Afdeling
har afholdt Generalforsamling. Til Formand valgtes Arbmd. Johannes Nielsen, Karise Ovd. Til Kontrolbestyrer Arbmd. Hans P. Rasmussen, Karise. Kontingentet fastsattes til 6,75 pr. Maaned.
Chr. Olsen.

Karlslunde Afdeling.
Ordinær Generalforsamling afholdes i »Enighedslyst« Lørdag den 21. April Kl. 7½ med Dagsorden: 1. Beretning. 2. Regnskab. 3. Valg af Tillidsmænd, derunder Valgmaade. 4. Beretning for Festen.
Johs. Jørgensen.

Klippinge-Magleby Afdeling.
Paa Generalforsamlingen den 14. April blev det vedtaget at give Kontrolbestyreren 1 Kr. pr. Medlem i Løn for et Aar, og som vil blive opkrævet i April og skal være betalt senest 31. Maj.
Ejnar Hansen.

Nidløse Afdeling
afholdt Generalforsamling i Nidløse Forsamlingshus Lørdag den 14. April og der nyvalgtes til Bestyrelsen: Hans P. Larsen, Verup, Svend Eskildsen, Kongsted, og Valdemar Andreasen, Nidløse. Til Fanebærer valgtes Harald Christensen, Verup, og til Formand valgtes Børge Larsen, Nidløse. Regnskabet godkendtes.
Bestyrelsen.

Lellinge Afdeling
afholder ordinær Generalforsamling Lørdag den 28. April Kl. 8 Aften i Lellinge Gymnastikhus. Dagsordenen bekendtgøres paa Mødet. Alle Medlemmer maa møde.
Theodor Hansen.

Melby og Omegns Afdeling
afholder ordinær Generalforsamling hos M. Nielsen, Østerbo, Melby, Lørdag den 21. April Kl. 7½ prc. Dagsordenen meddeles paa Generalforsamlingen. **Bestyrelsen.**

Landarbejderforbundets Møens Kreds
afholder Generalforsamling paa Harmonien den 6. Maj Kl. 1½. 1. Beretning. 2. Regnskab. 3. Valg. 4. Forholdene paa de store Gaarde. 5. Agitationen. 6. Eventuelt.
Jens Hansen.

Herlølge Afdeling.
Ordinær Generalforsamling afholdes Søndag den 29. April paa Hotel Paaskebjerg Kl. 2 Eftermd. Dagsordenen bekendtgøres paa Generalforsamlingen. Medlemmerne bedes møde talrigt. **Fr. Nielsen.**

Beldringe Afdeling.
Generalforsamling afholdes Lørdag den 21. April i Dyrlev Skole Kl 7½. Regnskab fremlægges til Godkendelse. Valg af Kasserer. Valg af 2 Revisorer. Eventuelt.
Bestyrelsen.

Aarby Afdeling
har afholdt Generalforsamling. Medlemmerne gøres opmærksom paa, at Kontrolstedet er flyttet til Arbmd. Otto Nielsen, Asnæs Forskov. Kontroltid som sædvanlig. Som Opkræver nyvalgtes Harald Poulsen, Melby. **Niels P. Petersen.**

Halsnæs Afdeling
afholder Generalforsamling paa Torup Kro Søndag den 29. April Kl. 7½ prc. Efter Generalforsamlingen vil Kredsformanden holde Foredrag om Socialreformen; derefter fælles Kaffebord, hvor der vil blive Lejlighed til at rette Spørgsmaal vedrørende nævnte Lov, som Kredsformanden da vil besvare. Dagsordenen bekendtgøres paa Mødet. Mød nu allesammen, da vigtige Ting skal behandles. **Bestyrelsen.**

Næstelsø Afdeling.
Medlemmerne gøres opmærksom paa at Kontroltiden er fra Kl. 11 til 12.
Truels Jørgensen.

Tak!
Vor hjertelige Tak til de Medlemmer i Raklev Afdeling, som har ydet et Bidrag til den Pengehjælp, som vi modtog ved Poul Eriks Død og Begravelse og Ellys Konfirmation. En særlig Tak til dem, som satte sig i Spidsen for Indsamlingen.
Olga og Hans Geppel, Raklev Afdeling.

Ringsted og Omegns Afdeling
afholder sin halvaarlige Generalforsamling Onsdag den 25. ds. Kl. 7½ Aften hos Johannes Hansen, Cirkelhuset, Torped.
Julius Nielsen.

Skamstrup Afdeling
afholder Generalforsamling Lørdag den 21. April Kl. 7½ paa Mørkøv Hotel. Dagsorden: 1. Beretning fra Formanden. 2. Regnskab. 3. Valg af Formand. 4. Valg af Kontrolbestyrer. 5. Valg af Fanebærer. 6. Valg af 3 Opkrævere. 7. Valg af Revisor. 8. Valg af en Repræsentant til Kongressen. Generalforsamlingen er beslutningsdygtig uanset det mødte Antal Medlemmer.
Johannes Andersen.

Vester Egede Afdeling
gør Medlemmerne opmærksomme paa, at Kontrolstedet er flyttet til Vilh. Dysted, V. Egede. **Anker Jensen.**

Stillinge Afdeling
afholder den halvaarlige Generalforsamling Søndag den 22. April Kl. 3 Eftermiddag i Bager Larsens Lokaler i Kirke Stillinge. Dagsorden i Følge Lovene.
Bestyrelsen.

Spjellerup-Smerup Afdeling
har holdt Generalforsamling. Til Kasserer genvalgtes Jens Peter Petersen, til Kontrolbestyrer nyvalgtes Peter Jensen, Spjellerup. Kontroltiden er fra 9 til 10; ingen bliver afkrydset uden for denne Tid. Kontrolbestyreren udbetaler Lørdag Aften fra 7 til 9. **Henrik Petersen.**

Thorslunde-Ishøj Afdeling
afholder halvaarlig Generalforsamling Søndag den 22. ds. Kl. 3 hos Kassereren. Medlemmerne bedes møde alle.
Peter Petersen.

Toksværd Afdeling
har paa Generalforsamlingen den 14. ds. valgt Villy Larsen, Dysted, til Kasserer og Otto Petersen, Ravnsbjerg, til Kontrolbestyrer. **Edvard Jespersen.**

Ubby Afdeling
har afholdt sin halvaarlige Generalforsamling. Til Formand valgtes Ejner Nielsen, Ubby, og til Kontrolbestyrer valgtes Jens Chr. Frandsen, Ubby. Kontroltiden er som sædvanlig fra 10 til 11 Formiddag. Kontrolstedet i Kelleklinte er hos Ferdinand Sørensen og i Forsinge hos Knud Hansen. De Medlemmer, som faar Understøttelse af Socialnævnet, skal stille til Kontrol mindst en Gang ugentlig.
Kristian Jensen.

Vigersted Afdeling
har afholdt sin halvaarlige Generalforsamling. Til Kasserer genvalgtes Axel Johansen. Vigersted socialdemokratiske Forening afholder Generalforsamling i Vigersted Forsamlingshus Fredag den 20. ds. Kl. 7½ Aften. **Laurits Nielsen.**

Bjergsted-Bregninge Afdeling
afholder Generalforsamling Lørdag den 21. April Kl. 7,30 Aften i Kaltved Skole. 1. Regnskabet. 2. Valg af Kontrolbestyrer. 3. Valg af Kasserer og 3 Bestyrelsesmedlemmer. 4. Valg af Revisor samt Suppleanter. 5. Valg af Kongresdeltagere. 6. Eventuelt. **Bestyrelsen.**

Borup Afdeling
afholder ordinær Generalforsamling paa Borup Kro Lørdag den 21. April Kl. 7½. Dagsordenen bliver bekendtgjort paa Generalforsamlingen, hvortil alle Medlemmerne bedes møde. **Anders Larsen.**

Slangerup Afdeling.
Ordinær Generalforsamling afholdes paa Slangerup Gæstgivergaard Torsdag den 26. April Kl. 20. Dagsordenen bekendtgøres paa Generalforsamlingen. Generalforsamlingen er beslutningsdygtig uanset de mødtes Antal. Mød godt op. **Emil Petersen.**

Sæby-Gershøj Afdeling
afholder Generalforsamling Lørdag den 28. April paa Gershøj Hotel Kl. 7½. Mød nu alle, da der skal vælges ny Formand, Kasserer og Kontrolbestyrer.
L. Chr. Nielsen.

Vordingborg Afdeling
afholder ordinær Generalforsamling Søndag den 22 ds. Kl. 2 Eftm. paa Kejs Hotel. Af Dagsordenen kan nævnes: Valg af Formand, Kasserer og Kontrolbestyrer samt af Opkrævere, der afgaar efter Tur. Opstilling af Kandidater til Kongressen. Videre vil blive bekendtgjort paa Mødet.
M. Fuglsang.

Ølstykke Afdeling
afholder ordinær Generalforsamling paa Ølstykke Kro Lørdag den 21. April Kl. 8 Aften. Der begyndes præcis.
Marius Nielsen.

Bjergby-Mørkøv Afdeling
afholder sin ordinære Generalforsamling Lørdag den 21. April Kl. 8 paa Mørkøv Hotel. Dagsordenen bekendtgøres paa Generalforsamlingen, som er beslutningsdygtig uanset de mødtes Antal. **Samuel Petersen.**

Ørsted (Sjæll.) Afdeling
afholder Generalforsamling Tirsdag d. 24. April Kl. 8 i Haudrup Hotels lille Sal. Forslag til Generalforsamlingen skal være Formanden i Hænde inden 2 Dage før Generalforsamlingen og være mrk. »Forslag«.
Olaf Andersen.

Tømmerup Afdeling.
Generalforsamling afholdes i Forsamlingshuset Fredag den 20. April Kl. 8. — Dagsordenen bekendtgøres samme Aften.
Bestyrelsen.

Kongsted Afdeling
afholder Generalforsamling i Forsamlingshuset Fredag den 20. April Kl. 8. — Dagsorden: Beretning og Regnskab. Forskellige Valg. Indstilling af Kongresdelegerede. Eventuelle Forslag til Kongressen i Sommer. Eventuelt. — Bestyrelsesmøde samme Aften Kl. 7 pr. Alle Medlemmer bedes møde. **Chr. W. Holgersen.**

Holmstrup og Omegns Afdeling
afholder Generalforsamling Lørdag d. 21. April Kl. 8 paa Bromølle Kro. Dagsorden: 1) Beretning. 2) Regnskab. 3) Et Forslag fra Bestyrelsen. 4) Valg af Kasserer og 2 Bestyrelsesmedlemmer. 5) Valg af Underkontrol og 1 Revisor. 6) Valg af Repræsentant til Kongresen. 7) Eventuelt.
Adolf Nielsen.

Stenmagle Afdeling
afholder ordinær Generalforsamling paa Nyrup Hotel Søndag den 22. ds. Kl. 3. Medlemmerne bør i egen Interesse give Møde, bl. a. Valg af Kontrolbestyrer. — Samme Sted afholder Partiforeningen Generalforsamling Kl. 5.
Fr. Frederiksen.

Lundby Afdeling
afholder Generalforsamling paa Lundby Kro Lørdag den 21. April Kl. 7½. Dagsordenen bekendtgøres paa Generalforsamlingen. Alle Medlemmer bedes møde.
Georg Nielsen.

Gundersley Afdeling
afholder ordinær Generalforsamling i Skelby Forsamlingshus Lørdag d. 21. April Kl. 8. Dagsordenen bekendtgøres paa Generalforsamlingen. **Chr. Wulff.**

Haslev Afdeling
afholder ordinær Generalforsamling paa Akselhus, Haslev, Lørdag d. 21. ds. Kl. 8. Dagsorden: Beretning og Regnskab, Valg af Formand og Kontrolbestyrer samt Revisor. Valg af Repræsentanter til Kredsgeneralforsamlingen, eventuelt ogsaa til Forbundets Kongres. Mød alle.
Carl Jensen.

Holtug-Gjorslev Afdeling
afholder halvaarlig Generalforsamling i Holtug Forsamlingshus Lørdag d. 21. April. — Dagsordenen bekendtgøres paa Generalforsamlingen. Medlemmerne bedes møde alle, da der er Valg af Formand og Kasserer. **Michael Jensen.**

Rakløv Afdeling
afholder ordinær Generalforsamling i Ellede Forsamlingshus Onsdag d. 25. April Kl. 7½, hvortil alle Medlemmer bedes møde. Forslag, som ønskes behandlet paa Generalforsamlingen, bedes tilsendt Formanden senest 20. April, da de ellers ikke vil blive behandlet paa Generalforsamlingen. **Bestyrelsen.**

Husmandsbrandkassen for Danmark.
(Medlemsantal ca. 130.000. Forsikringssum ca. 1 Milliard Kr. Reserver ca. 1,3 Mill. Kr.)

I Bygningsafdelingen optages: med blødt Tag alle Ejendomme paa Landet, naar Forsikringssummen ved Indtegningen ikke overstiger 30.000 Kr., med blandet Tag, naar den ikke overstiger 40.000 Kr., og med haardt Tag, naar den ikke overstiger 50.000 Kr.

I Løsøreafdelingen optages: Løsøre, saavel i Købstæderne som paa Landet.

I Tyende- og Ungdomsafdelingen optages: Ejendele indtil 2500 Kr.s Forsikringssum, uden Hensyn til, hvor disse befinder sig i Danmark.

Moderate Præmier. Kulant Behandling. Hurtig Afregning.

Nærmere Oplysninger faas ved Henvendelse til Distriktsforstanderne, Sognetillidsmændene eller til Hovedkontoret, Nørrevoldgade 16, København K. Tlf. 383.

Gummivarer sendes diskret pr. Efterkrav el. mod Frimærker. - Billigst i Danmark. - Varer m. 4 Md. Garanti: 3 Ds. 5 Kr., 1 Ds. 2 Kr.
Grosserer Magnus Hansen, Kjøbenhavn - Brh.

MILITÆRSTØVLER — MILITÆRKAPPER
Stort Lager af brugte højskaftede Støvler med nye Kærnelædersaaler 7 à 8 Kr. pr. Par, do. med nye Træbunde 5½ à 6½ Kr. pr. Par, do. med nyt svært Fedtlæderoverlæder og nye Træbunde 7½ Kr. Mørke Klædes-Kapper i 4 forskellige Størrelser sælges: første Kvalitet 12 Kr. og anden Kvalitet 7 Kr. pr. Stk. — Vore Varer er altid grundigt efterset og garanteret fri for Lapper og andre Fejl. — Alt sendes pr. Efterkrav og ombyttes gerne. Ordre paa mindst 12 Kr. portofrit. Folk, som vil virke for Salg til Bekendte, bedes meddele dette ved Bestillingen.
Petersen & Borg, Ndr. Frihavnsgade 61, Kbhvn. Ø

Stjerne Øl
LAGER PILSNER
&
MINERALVANDE

Billige Skjorter
svære slidstærke, alle Størr.
Kr. 1.80
Vi garanterer Tilfredshed eller Tilbagebetaling.
Katalog sendes paa Forlangende.
Sækkelagerets Varehus
St. Annæplads 10, København K.



- endda godt tilfreds

Som Telefonmand har jeg snart i 40 Aar kørt paa Cykle næsten daglig, saa hvad Dæk angaar har jeg en vis Erfaring.

De sidste Aar har jeg udelukkende kørt paa CODAN Dæk og været tilfreds — ja, **endda godt tilfreds.**

Telefonselskabet anvender da ogsaa udelukkende CODAN.

Oscar Brøsen
Formand i K. T. A. S.

CODAN



Hygiejn. Gummivarer.
Diskret Prøvesending mod 2 Kr. i Frim. Forl. Prisl. Kun gode Varer. Jørgensen. Postbox 228. Kbhvn. V.

Støt vore Annoncører!

Haraldsted Afdeling og Socialdemokratisk Forening
afholder Generalforsamling Lørdag d. 21. April Kl. 7½ i Forsamlingshuset »Frem«. Dagsordenen bekendtgøres paa Generalforsamlingen. Forslag, som ønskes behandlet, bedes tilsendt Formanden senest d. 19. ds.
Bestyrelsen.

Hyllinge Afdeling
afholder sin halvaarlige Generalforsamling paa Hotel »Hyllinge« Lørdag den 21. April Kl. 7½ pr. Medlemmerne bedes møde saa talrigt som muligt, da der er vigtige Ting at drøfte. Generalforsamlingen er beslutningsdygtig uanset de mødtes Antal.
Bestyrelsen.

Baarse Afdeling
afholder Generalforsamling Søndag den 22. April Kl. 3 paa Baarse Bageris Café. Alle Medlemmer bedes møde, da der er meget vigtige Ting paa Dagsordenen, som bekendtgøres paa Generalforsamlingen.
Bestyrelsen bedes møde Kl. 2.
Bestyrelsen.

Lynge-Broby Afdeling
afholder halvaarlig Generalforsamling i Lynge Forsamlingshus Lørdag den 28. ds. Kl. 7½ prc.
Bestyrelsen.

Vettersløv-Hømb Afdeling
afholder Generalforsamling hos Anton Hansen, Østergade, Hømb, Lørdag den 21. April Kl. 8.
Ludvig Svendsen.

Thureby Afdeling
afholder Bestyrelsesmøde Lørdag den 21. April Kl. 7 paa Thureby Hotel. — Samme Aften afholdes halvaarlig ordinær Generalforsamling Kl. 8, hvortil alle Medlemmerne bedes møde.
Karl Olsen.

Regstrup Afdeling
afholder halvaarlig Generalforsamling paa Hotel Regstrup Søndag den 22. April Kl. 4. Der er Valg af Formand og Kasserer, iøvrigt de sædvanlige Valg. Mød nu op, Kammerater og sig jeres Mening.
Ejnar Johansen.

Grevinge Afdeling
afholder ordinær Generalforsamling i Herrestrup Afholdshjem Søndag den 22. April Kl. 2. Valg af Formand og 3 Bestyrelsesmedlemmer. Mød nu alle.
Chr. Petersen.

Kværkeby Afdeling
afholder ordinær Generalforsamling i Kværkeby Forsamlingshus Lørdag d. 21. ds. Kl. 7½. Dagsordenen bliver bekendtgjort paa Generalforsamlingen.
Bestyrelsen.

Gimlinge Afdeling
afholder sin ordinære halvaarlige Generalforsamling i Gimlinge Forsamlingshus Lørdag den 21. April Kl. 7½. Dagsordenen bekendtgøres paa Generalforsamingen, som er beslutningsdygtig uanset de mødtes Antal. Gyldig Fagbog bedes medbragt for at være stemmeberettiget.
Alfred Nielsen.

CLICHÉERNE FRA H. Matzen HURTIGT - SMUKT - BILLIGT. TELEFON 11900 - 7057

DET DANSKE GØDNINGS-KOMPAGNI

Svovlsur Ammoniak

bør bruges:
under almindelige Forhold **til Havre, Græs, Græsfrø og Kartofler,**
paa kalkrige Jorder til **Rug, Byg** og **Kaalroer,**
og paa lyspletsyge Jorder **til alle Afgrøder.**

Redaktør: Marius Olsen. — A/S P. Hansens Bogtrykkeri. Gasværksvej 8. København V.

LANDARBEIDERBLADET
SJÆLLAND

ORGAN FOR LANDARBEIDERFORBUNDET I DANMARK.

Nr. 17. Fredag den 27. April 1934. 20. Aargang.

Organisationen højner Lønningerne og forbedrer Arbejdsvilkaarene.

Hvad gives der i Løn? Dette er det brændende Spørgsmaal ved enhver Skiftedag for de mange Tjenestekarle, som søger ny Plads, og vil ogsaa blive det nu til Skiftedagen Maj 1934. Hvorledes Besvarelsen vil blive i Aar, kan man ikke vide paa Forhaand. Det er det frie Markeds uskrevne Lov, at det er Varens Mængde i Forhold til Efterspørgslen, som bestemmer Prisen. Er der blot det mindste Gran af Realitet i Arbejdsgivernes Paastand om, at der er Mangel paa navnlig unge Tjenestekarle, og om andet kan der ikke være Tale, da skulde der ved denne Sikftedag være Chance for, at der for deres Vedkommende trods alt kan opnaas en ordentlig Løn. De bør benytte Chancen, men de maa være forberedt paa Skuffelser, de maa være klar over, at det er Tilfældigheder, som her er bestemmende, saaledes har det været hidtil, men saadan behøver det ikke fortsat at være. Ingen Tjenestekarl behøver at være i Tvivl om, hvad han skal foretage sig for at faa dette Forhold forandret.

Landarbejdernes store Samling i de senere og da navnlig i det sidste Aar, har allerede afsat sine Resultater. Efter at Landarbejderlønningerne i det frie Marked i 1931 og 1932 har været dalende, standsede Nedgangen sidste Sommer, og blev for de bedst organiserede gifte Arbejdere afløst af en lille Opgang, og efter den mægtige Tilgang af nye Medlemmer sidste Efteraar, steg Landarbejderlønningerne for Vinteren ogsaa for Tjenestekarle og Fodermestre, saaledes som Landøkonomisk Driftsbureau ved dets Undersøgelser har konstateret.

Stærkere Understregning kan ikke gives af, hvad det betyder for Landarbejderne at samles om Landarbejderforbundet.

Det er derfor ogsaa forstaaeligt, at Landøkonomisk Driftsbureau i April Maaned siger, at man maa belave sig paa at Landarbejderlønningerne vil stige i den kommende Tid. Og heri har det uden Tvivl Ret.

Naar Landarbejdernes stærke Samling sidste Sommer og Efteraar straks medførte en Stigning i Lønningerne for Vinteren for gifte som for ugifte Arbejdere i det frie Marked, skulde det synes indlysende, at Sommerlønningerne maa gennemgaa en langt stærkere Stigning, saa meget mere som der nu er samlet langt flere Landarbejdere i Organisationen, samtidig med at Forbundet har faaet Lejlighed til, paa Delegeretmødet for Tjenestekarle og Fodermestre, at opsætte en Priskurant over de Mindstebetalinger Tjenestekarle og Fodermestre i den kommende Tid skal samles om at gennemføre, ligesom de Priskuranter, vi gennem Aar har haft for de andre Landarbejdere.

Disse Priskuranter findes andet Steds i Bladet.

De Lønninger, som her foreslaas, er helt igennem yderst beskedne, men det er ogsaa Mindstelønninger. Alligevel vil deres Gennemførelse betyde et væsentligt Fremskridt for Tjenestekarle og Fodermestre i Sammenligning med de hidtidige Vilkaar. At disse Lønninger kan gennemføres er der ingen Tvivl om, naar Landarbejderne vil staa samlede om disse Krav, men det skal der ogsaa til. De Tusinder af Tjenestekarle og Fodermestre, som i det sidste Aar har sluttet sig til Landarbejderforbundet, har i Vinter bevist, at de ved Samling om Organisationen og Samling om deres Krav, kunde højne Lønnen og forbedre Vilkaarene, og de har paa Basis af deres Kendskab til Mulighederne udarbejdet disse Priskuranter.

Nu kalder vi paa alle de Tjenestekarle og Fodermestre, som endnu staar udenfor Forbundet, kalder dem til Samling og Enighed om disse Mindstekrav for det kommende Aar, og til Samling om Landarbejderforbundet, for derved at styrke jer selv og jer Stand til igen til Vinter og i de kommende Aar at kunde gøre nye Fremskridt, med nye Forbedringer, Løn- og Arbejdsvilkaar som første Resultat.

Men Organisation skal der til. Organisation er Samarbejde, og Samarbejde skal Tjenestefolk og Fodermestre have baade indbyrdes og med alle andre Landarbejdere, ellers naar de aldrig noget. Gennem Organisationen skal vi først og fremmest samle Tjenestekarlene og Fodermestrene — som vi gennem Aar har samlet de gifte Landarbejdere — til Drøftelse af deres Kaar, til Drøftelse af de Krav, der maa stilles om Forbedringer og Fremskridt, og til Samling og Enighed om de Krav, man paa hvert enkelt Tidspunkt finder det muligt og rimeligt at gennemføre. Derved og kun derved bliver Landarbejderne, gifte som ugifte, i Stand til at skaffe sig rimelige og retfærdige Arbejdsvilkaar og Livsvilkaar at leve under.

Derfor, ind i Landarbejderforbundet, det er Vejen fremad for Landarbejderne, for den enkelte som for hele Klassen.

Oscar Levinsen.

Tilgangen af nye Medlemmer i de enkelte Afdelinger.

Nedenfor gengiver vi Hovedfortegnelsen over Tilgangen af nye Medlemmer i det sidste Regnskabsaar, som den fordeler sig paa de enkelte Afdelinger.

Holbæk Amts Kredsorganisation har ialt optaget 1023 nye Medl.:

Aarby	35
Asminderup	4
Bjergby-Mørkøv	17
Bjergsted-Bregninge	85
Egebjerg	31
Fuglede	29
Følleslev-Særslev	20
Grevinge	55
Hagested Omegn	11
Helsinge-Drøsselbjerg	14
Hjembæk	20
Holmstrup Omegn	6
Højby-Ellinge	83
Hørve-Faarevejle	36
Jordløse	12
Kongstrup-Tølløse	37
Kundby	59
Nidløse	23
Ondløse	35
Ourø	15
Raklev	45
Regstrup	70
Ruds-Vedby	30
Rørby	2
Sejerø	4
Skamstrup	69
Svallerup	15
Sæby-Buerup	34
Tømmerup	18
Ubby	20
Uggerløse	7
Vig	42
Viskinge	40

Møn Kredsorganisation har ialt optaget 143 nye Medl.:

Bogø	11
Borre	23
Damsholte	15
Fanefjord	18
Hjertebjerg	14
Magleby	30
Stege	32

NordsjællandsKredsorganisation har ialt optaget 200 nye Medl.:

Birkerød	12
Borsholm	2
Fredensborg	14
Ganløse	5
Halsnæs	27
Hillerød	41
Melby	15
Nivaa	31
Slangerup	29
Strø Omegns	12
Ølstykke	12

Roskilde Kredsorganisation har ialt optaget 954 nye Medl.:

Amager	4
Ballerup-Maaløv	7
Borup	34
Ejby-Dalby	25
Ferslev-Vellerup	30
Gadstrup-Syv	4
Gevninge-Herslev	43
Gundsølille	113
Gundsømagle	17
Hastrup-Særløse	17
Herløv	79
Herstedernes	37
Hvidovre-Valby	0
Jersie-Ølsemagle	12
Jægerspris	81
Karlslunde	53
Kirke-Hyllinge	15
Kirke-Saaby	33
Krogstrup	7
Lejre	44
Lyngby	49
Roskilde Omegns	6
Rye-Sonnerup	21
Sengeløse	43
Skibby	38
Smørum-Ledøje	19
Sæby-Gershøj	15
Thorslunde-Ishøj	15
Tune	29
Ørsted	64

Samsø Kredsorganisation har ialt optaget 103 nye Medl.:

Nordby	28
Samsø	75

Sorø Kredsorganisation har ialt optaget 671 nye Medl.:

Alsted-Fjenneslev	35
Benløse-Bringstrup	33
Brorup-Valby	112
Farringløse-Giesegaard	8
Flakkebjerg	6
Gimlinge	28
Gyrstinge	4
Haraldsted	27
Jydstrup	9
Kirke-Flinterup	5
Kirkerup	48
Kværkeby	42
Lynge-Broby	19
Løve	13
Munkebjergby	19
Nordrup	5
Ottestrup-Sorterup	28
Ringsted Omegns	9
Skørpinge-Faardrup	6
Sludstrup	9
Sneslev	30
Soderup-Eskildstrup	26
Sorø-Slaglille	43
Stenmagle	26
Stillinge	18
St. Merløse	23
Vetterslev-Hømb	10
Vigersted	11
Vollerslev-Gørslev	13
Ørslev ved Ringsted	6

Sydsjællands Kredsorganisation har ialt optaget 971 nye Medl.:

Allerslev	37
Aversi-Tybjerg	17
Baarse	24
Beldringe	4
Boeslunde	31
Dalmose	10
Egeslevmagle	14
Everdrup	21
Fensmark-Olstrup	5
Fodby	27
Fuglebjerg	54
Glumsø	37
Gunderslev	21
Hammer	20
Herlufmagle	18
Hyllinge	31
Jungshoved	22
Kjøng	9
Kongsted	22
Lundby	21
Mern	18
Nyraad	10
Næstelsø	34
Næstvedegnens	23
Præstøegnens	18
Roholte	18
Rude Omegns	30
Snesere	34
Stensved	48
Stignæs	20
Sværdborg	20
Thestrup	10
Tjæreby	12
Toksværd	29
Tornemark	25
Ulsø	11
Vejlø	14
V. Egede	22
Viemose	11
Vordingborg Omegns	42
Vrøngstrup-Sandby	6
Ørslev ved Vordingborg	9

Østsjællands Kredsorganisation har ialt optaget 365 nye Medl.:

Enderslev-Vraaby	6
Fakseegnens	25
Frøslev	59
Haarlev	7
Haslevegnens	21
Hellested	7
Herfølge	47
Holtug-Gjorslev	31
Karise	17
Klippinge-Magleby	10
Lellinge	19
Lidemark	10
Spjellerup-Smerup	13
St. Hedinge Omegns	18
Sdr. Dalby	12
Terslev	20
Tureby	4
Valløby-Taarnby	1
Øde-Førslev	8

Bestillingsseddel.

Undertegnede ønsker sig tilsendt _____ Eksemplarer af **Landarbejderbladets Skiftedagsnummer.**

Navn: _____

Adresse: _____

Bestil Skiftedagsnummeret

Vær med at agitere for Landarbejdernes Organisering. Dermed er du med at skabe Landarbejderne bedre Kaar!

Udfyld omstaaende Bestillingsseddel og indsend den til Landarbejderforbundets Kontor, Azaleavej 22, København, Valby.

Landarbejdernes Stilling i Dag.

Landarbejderne har begyndt at forstaa, at Organisation er den eneste Redningsplanke de har, for overhovedet at faa Lov til at eksistere paa denne syndige Jord, hvorpaa vi er bleven sat. Organisationen har eksisteret igennem en lang Aarrække og kunde forlængst have udført store Ting til Gavn baade for Landarbejderne selv og Samfundet i sin Helhed.

Havde Organisationen faaet Tilslutning nok ved sin Start, da havde det set anderledes ud saavel for Landarbejderen selv som for alle andre Borgere i det danske Samfund; thi enhver ærlig Medborger er forlængst klar over, at Sultelønninger aldrig kan eller kommer til at gavne Samfundet i sin Helhed, — har den brede Del af Befolkningen ingen Købeevne, da staar det meget skralt til for dem, der sidder paa Toppen af Kransekagen, og de maa ogsaa før eller senere føle det Tryk, som Landarbejderne med de øvrige daarligst lønnede Arbejdere maa føle. Landarbejderne er i Dag paa March, og det ser ud, som det denne Gang gaar mere raskt fremad end tidligere, og af Tiderne har vi ogsaa lært, at vi maa have Ungdommen med, uden den kan vi kun opnaa, at vi selv staar i Stampe.

Jeg har forlængst gjort mig til Talsmand for at faa de unge Landarbejdere ind i Organisationen, da de ikke i det lange Løb kan undvære den Støtte, de kan faa fra de øvrige Arbejdere, lige saa lidt som vi ældre kan undvære den Støtte, vi kan høste hos de unge.

Det kan da kun være en Glæde for os ældre, at vi ser, at de unge i større og større Tal slutter op i Rækkerne, og man vil lægge Mærke til, at det sidste Aar har bragt mange unge Landarbejdere paa Talefod med de ældre, thi Tiderne har været daarlige for os alle, og vi kommer ikke igennem Livets Besværligheder uden at staa Skulder mod Skulder, thi vi har kun vor Organisation og os selv at støtte os til.

De unge Landarbejdere har begyndt at indse, at det er rigtigt og føler, at de ogsaa har et Ansvar over for de ældre, og melder sig som saadan ind i Organisationen; der staar vi i Dag. Men der maa stadig fortsættes; der er ogsaa nok at tage af blandt Tjenestekarlene, der er mange Tusinder, som endnu ikke har faaet Øjnene lukket helt op og kan forstaa, at det er en Nødvendighed at staa i en Organisation.

Vi har nu mange Tjenestekarle, som kan og ogsaa vil arbejde for, at disse uforstaaende finder deres Plads i Organisationen, og Tjenestekarlene har selv de bedste Muligheder for at gøre deres Medarbejdere forstaaelige derfor; det bliver da ogsaa Tjenestekarlene, der kommer til at drive den kraftige Agitation, der skal til før vi alle staar samlet i fælles Front.

Vi er i Dag stolte af det, der er opnaaet igennem de Aar, der er svundet, men vi kan jo dog ikke prale med, at vi er paa Siden af de øvrige organiserede Arbejdere, og vi mangler især Tjenestekarlene samt en Del af de faste Daglejere.

Skiftedagen staar for Døren, benyt den til at højne Lønnen og til at gøre et nyt Fremstød for bedre Karlekamre og en god og sund Kost og samtidig en Styrkelse af Organisationen.

Tiderne er efter mange Udsagn for opadgaaende, og lad ikke Landarbejderne undgælde med, at de fæster sig et Aar eller maaske mindre frem i Tiden for saa lille en Løn, at de senere kommer til at fortryde det.

Slut op, saavel unge som ældre, om Landarbejdernes egen Organisation!

Alfred Carlsen.

Kommunalrubriken.

Spørgsmaal: 1) Kan Kommunen nægte at betale mit Kontingent til Arbejdsløshedskassen under Paaskud af, at jeg kan tage Plads til hvilken som helst Løn der bydes mig?

Det bemærkes, at jeg bor til Leje og oppebærer en ugentlig Understøttelse af 12 Kr. og ved selv at betale Kontingentet har sat mig i Gæld ved Køb af nødvendige Fornødenheder. Der har været sendt Klage til Amtsraadet fra Afdelingen, uden at der endnu er Lyspunkter i Sagen til Afvikling af min Trang.

2) Kan de ligeledes nægte at betale Kontingent til den stedlige Sygekasse uden Fattighjælps Virkning, og hvormeget kan Kommunen betale af et Kvartal, da jeg skylder for Jan.-Kvartal?

Medl. 24306.

Svar: 1) Ja, i første Omgang kan Kommunalbestyrelsen nægte at yde Kontingenthjælp til Arbejdsløshedskassen; men der skal foreligge et bestemt Tilfælde af Arbejdsnægtelse, og Spørgsmaalet om denne Nægtelses Lovlighed med Hensyn til Arbejdsvilkaarene kan man f. Eks. gennem Arbejdsløshedskassereren indanke for Arbejdsnævnet.

Der skal altsaa først og fremmest ske en regulær Anvisning af et bestemt Arbejde paa en Gaard, og det kan ikke lade sig gøre, som mange Sogneraad ynder at sige: »I kan sagtens faa en Plads, bare I vil søge den.« En saadan Henvisning er ingen Anvisning, og den kan ikke fritage det sociale Udvalg for Forpligtelserne til at hjælpe.

2) Nej, i Henhold til § 15 i Lov om Folkeforsikring skal Kommunen i Trangstilfælde hjælpe med hele Beløbet til Sygekassekontingent og Invalidepræmie.

Klage over Afgørelsen i dette Tilfælde sendes til Amtmanden, hvis Afgørelse er endelig.

— — —

Spørgsmaal: 1) Har et Sogneraad Lov til at anbringe en Kone paa Fattiggaarden mod hendes Mands Vilje. Det bemærkes, at Grunden til at Konen har forladt sit Hjem, er, at hun er sindssyg og skal indlægges paa Middelfart Sindssygehospital, hvad hun er imod.

2) Kan Sogneraadet anbringe hende mellem de øvrige Beboere. saavel mandlige som kvindelige, og lade hende færdes rundt efter eget Behag saavel Nat som Dag?

3) Er et Medlem af Arbejdsløshedskassen berettiget til Understøttelse, fra Arbejdsløshedskassen, naar han nægter at overtage et af Kommunen anvist Arbejde til samme Betaling og samme Priser som de øvrige organiserede Arbejdere i Kommunen. Nr. 105000.

Svar: ad 1 og 2) Det ses ingen Steder i Socialloven, at Sogneraadet har en saadan Myndighed. Derimod kan Manden antagelig faa Hjælp i Henh. til § 70 og 252 i Tiden indtil Indlæggelse kan finde Sted. I Tilfælde, hvor det er Patienter, der er farlige for den offentlige Sikkerhed, sker Indlæggelse efter de hidtil gældende Regler.

3) Nej, medmindre det er et Arbejde, som vedkommende ikke kan udføre. I saa Tilfælde kan Spørgsmaalet indankes for Arbejdsnævnet.

Tysk Folkevid under Hitler-Diktaturet.

Gørings Skikkelse og Navn er i vide Kredse af Befolkningen ,selv blandt sine egne, uløseligt forbundet med Rigsdagsbranden.

Saaledes lader Folkeviddet en SA-Mand spørge en Kollega: »Har du hørt, at Rigsdagen brænder?«, hvortil den anden SA-Mand svarer: »Tys! Først i Morgen!«

»Føreren« gaar selvfølgelig heller ikke Ram forbi. Bekendt er saaledes Fortællingen om Logekontroløren i Teatret, der siger til »Føreren«, som han ikke har genkendt: »Herren har vel endnu ikke noget Program?«

En anden staaende Vittighed, som rummer en dyb Bitterhed overfor Hindenburgs Forræderi mod Forfatning og Demokrati og mod dem, der i Tillid til hans Redelighed og Hæderlighed, stemte paa ham som det »mindre Onde«, lyder saaledes:

»Hindenburg tager jævnligt ud til Koncentrationslejrene. Der besøger han sine Vælgere!«

Engang sidder Hitler inkognito i Biografen og bliver siddende paa sin Plads ,da hans Billede vises i Ugerevyen, medens alle Tilskuerne rejser sig og raaber Heil! Her er det ogsaa en Kontrolør, der kommer hen til ham og hvisker ham i Øret: »Min Herre, vi tænker alle det samme som De, men De kommer nu til at rejse Dem op alligevel!«

Kendsgerningernes Vidnesbyrd.

Sandheden om Landbrugets Mangel paa Arbejdskraft. — Agrarerne kan faa Arbejdskraft nok, men de kan ikke faa den billigt nok.

Det er jo ikke noget nyt, at man fra Landbrugets Side klager over Mangel paa Arbejdskraft. Det har alle Dage været om ikke just god saa i hvert Fald en gammel Skik, at Jordbesidderne, hvad enten det er Bønder, Proprietærer, Forpagtere eller Godsejere, kort sagt alle Kategorier af Landbrugets Arbejdsgivere, jamrede over, at de ikke kunde faa Folk, fordi disse foretrak at tage til Byerne, noget virkeligt reelt Grundlag for disse Klager har der næppe nogensinde været. Forholdet har jo tvertimod været det, at Udviklingen i de sidste Par Menneskealdre har medført, at Landbruget har skudt et stadig voksende Antal af de Mennesker fra sig, som var født paa Landet og havde deres Tilknytning til Landbruget. Naar saa mange Mennesker i deres bedste Alder, som oftest af de bedste Folk, i Aarenes Løb er draget til Byerne for at søge deres Udkomme, er det aldeles ikke, fordi Byerne med deres Forlystelsesliv o. s. v. lokkede dem. Grunden maa ganske simpelt søges i, at de ikke havde Mulighed for at opretholde en nogenlunde Tilværelse paa Landet, hvor de hørte til.

Der var ingen Berettigelse i de Klager, der tidligere lød over, at Landbruget ikke kunde faa tilstrækkelig Arbejdskraft, fordi Arbejderne vandrede til Byerne. Nu gentager Jereminaderne sig paany, det vil sige helt ophørt har de aldrig været, de kan have været mere eller mindre højrøstede, men de er forekommet hele Tiden og i den allerseneste Tid har de nærmest antaget Karakteren af hysteriske Skraal. Det halvnazistiske Blad »Berlingske Tidende« har interviewet i Øst og Vest, en københavnsk Fæstemand og en lang Række Landbospidser har udtalt sig til Bladet, og deres Udtalelser har alle været præget af den sorteste Pessimisme med Hensyn til Fremtiden. Situationen er efter deres Udsagn simpelt hen katastrofal, og hvorledes Landbruget i den kommende Sommer skal faa sit Arbejde udført, det gaar langt over deres Forstand og helt ind i Berlingske Tidendes, men en Ting er baade de og det fine Blad enige om, nemlig, at den er gruelig gal.

Naturligvis har Venstres Storbondepresse ikke villet lade sig lumpe, den har med Fynd og Klem taget Konkurrencen op med Berlingeren, og de har formaaet endnu flere Storagrarer af førnævnte Kategori til at give deres Besyv med, naturligvis med det Resultat, at Katastrofen har antaget stadig større Omfang, den kendte reaktionære Proprietær Myggin, Nordsjælland, har endda fremsat den rystende Hypotese, at det, der foreligger, er intet mindre end en maskeret Landarbejderstrejke. Ja, saaledes tales og skrives der virkeligt i denne Tid. Der var ingen Grund til at tage dette Nonsens alvorligt, dersom der ikke laa en bestemt Hensigt bag ved, den nemlig, at lægge de Arbejdsløse for Had, men det er jo saa aabenbart det man tilsigter. Man lægger Mærke til, at Klagesangen af i Dag gaar paa en anden Melodi end tidligere, nu er det ikke som før udelukkende Bylivet med sine Forlystelser og Udsvævelser m. m. man fremhæver som Aarsagen til, at Landbruget ikke kan faa Arbejdskraft, nej, nu er det Arbejdsløshedsunderstøttelsen og andre sociale Hjælpeforanstaltninger, man i første Række retter Skytset imod, de arbejdsløse Landarbejdere skal fratages enhver Hjælp for derved at tvinges til at tage Arbejde til en hvilken som helst Betaling, det behager Agrarerne at byde, helst naturligvis uden Betaling. Dette er med faa Ord sagt den smukke Hensigt med alt dette Vrøvl. Man vil bibringe den øvrige Befolkning den Opfattelse, at Landarbejderne foretrækker Understøttelse fremfor Arbejde, at dette er en Forhaanelse af Landarbejderne bryder de paagældende Agrarer og deres Presseorganer sig selvfølgelig ikke om.

Men Landarbejderforbundet har selvsagt ikke kunnet lade denne rafinerede Løgnekampagne gaa upaaagtet hen. Derfor besluttede man for nogen Tid siden at stille Smædeskriverne overfor visse Kendsgerninger. Da Hetzen var paa sit højeste, indrykkede man i Dagspressen en Annonce, hvori det bekendtgjordes, at ca. 10,000 arbejdsløse Landarbejdere søgte Beskæftigelse ved Landbrugsarbejde, Betingelserne var de i Forbundets sjællandske Priskurant fastsatte; det blev meddelt, hvor Henvendelser kunde finde Sted, nemlig de offentlige Arbejdsanvisningskontorer eller vore ca. 700 lokale Afdelinger eller eventuelt Landarbejdernes Arbejdsløshedskasses Hovedkontor. Med andre Ord, de forlegne Agrarer, der er saa fortvivlet over, at de ikke mener at kunde faa deres Ejendomme passet, blev gjort bekendt med, at der er ca. 10,000 arbejdsdygtige Arbejdere, som er villige til at hjælpe dem ud af Forlegenheden, naar de vil betale de i nævnte Priskurant yderst beskedne Lønninger. Det skal nu blive interessant at se, om de forlegne Agrarer virkelig er i den Knibe, som de hyler til, endnu kan intet siges om, hvor mange der efter denne Annonce er kommet i Arbejde, men man kan roligt gaa ud fra, at Efterspørgseslen ikke bliver større, end den kan tilfredsstilles.

Sandheden er jo nemlig den, at der er mere end nok af Arbejdere, som baade vil og kan udføre det Arbejde, Landbrugerne som andre Arbejdsgivere skal have udført, naar de blot faar en nogenlunde rimelig Løn for deres Arbejde. Men det er netop her Hunden ligger begravet. Det er slet ikke Arbejdskraft, Landbruget mangler, det er billig, helst gratis Arbejdskraft, de har Brug for, og som de frygter ikke at kunde faa tilstrækkeligt af. Det er en Kendsgerning, som vi Gang paa Gang far bekræftet ved talrige Henvendelser til vort Kontor, at Landbruget i de senere Aar praktisk talt ikke benytter ældre eller blot midaldrende Arbejdere, det er kun ganske unge Medhjælpere, man ønsker at beskæftige. Vi haaber, at de unge Tjenestekarle, der i disse Dage søger Fæstekontorerne, vil vide at skrive sig dette bag Øret og forlange en ordentlig Løn.

Sølvbryllup.

Sølvbryllup kan fejres af Formand for Østerild Afdeling, Jens Axelsen og Hustru, Søndag den 6. Maj. Vi ønsker dem hjertelig til Lykke i Dagens Anledning.

Østerild Afdeling.

— — —

Medlem Niels Bendtsen, Kjøng, bedes modtage vore bedste Ønsker paa Højtidsdagen den 2. Maj, for godt Kammeratskab i Arbejde ogsaa indenfor Kjøng Afdeling (Sjæll.). De bedste Ønsker fra Kjøng Afdeling.

Paa Afdelingens Vegne

Karl Petersen.

— — —

Søndag den 29. April kan Rasmus N. Rasmussen og Hustru fejre deres Sølvbryllup. Sølvbrudeparret har de sidste Aar arbejdet paa Vilhelmsborg. Rasmussen er Medlem af vor Organisation, og de er begge gode Partifælelr og arbejdsomme, og da de er almindelig vellidte, vil de sikkert

fra Medarbejdere og Bekendte blive vist megen Opmærksomhed paa Højtidsdagen.

Maarslet Afdeling sender de bedste Lykønskninger for Dagen og i Fremtiden.

Kristen J. Nielsen.

— — —

Medlem af Mygind-Lime Afdeling, Søren Jensen og Hustru, Mygind, kan Fredag den 4. Maj fejre deres Sølvbryllup. Sølvbrudeparret ønskes herved hjertelig til Lykke.

Mygind-Lime Afdeling.

— — —

Medlem af Nebbelunde-Sædinge Afdeling Emil Eriksen og Hustru kan Onsdag den 2. Maj fejre deres Sølvbryllup; de ønskes hjertelig til Lykke af Kammeraterne i Nebbelunde-Sædinge Afdeling.

Bestyrelsen.

— — —

Sølvbryllup kan 1. Maj fejres af mangeaarigt Medlem og Kasserer Karl Petersen og Hustru, Haugbølle Mose. Karl Petersen har næsten lige saa længe, som Afdelingen har bestaaet, siddet i Bestyrelsen og har gjort et stort Arbejde, hvorfor vi siger Tak og tillykke paa Højtidsdagen.

Humble Afdeling.

Bemærk.

Da Dræningsmester Niels Bech, Fløjstrup, skylder flere af vore Medlemmer fortjent Arbejdsløn, er det forbudt Medlemmer af Landarbejderforbundet at søge eller tage Arbejde hos ovennævnte Dræningsmester før anden Meddelelse foreligger.

Paa Beder-Malling Afdelings Vegne.

Harald Thuesen.

Naar vi er fattige?

I Anledning af Skriverierne om Mangel paa Arbejdskraft ved Landbruget har vi modtaget en Masse Indlæg, hvori disse Skriverier tilbagevises. Vi aftrykker her et Brev fra en Kreds af Landarbejdere, som er sendt til Formanden for Landarbejdernes Arbejdsløshedskasse.

Vi bringer det nævnte Brev in extenso:

»I Henhold til Artikler og Bemærkninger i Bladene er jeg opfordret til paa Kammeraternes og egne Vegne at henvende mig til Dem angaaende disse Artikler (jeg vedlægger en af dem). Sagen er, at vi ikke kan forstaa, hvordan den Slags kan fremkomme og hvad Meningen er med dem (naa, den har vi forsøgt at gætte os til), men flere af mine Kammerater, som er voksne Karle og kan lave, hvad det skal være af Landbrugsarbejde *og har fine Anbefalinger, de har vanskeligt ved at faa Plads,* da man mener, de er for gamle; de er fra 22—27 Aar, og kan jo saa ikke gaa som unge Karle. De har søgt og skrevet meget dette Foraar, men har ikke noget Tilbud. Det, de har faaet, er paa omkring 300 Kr. for Sommeren som Forkarle. Flere af disse Karle har overhovedet intet Svar faaet. Da saa disse Avisskriverier kom, spurgte vi hinanden, hvordan kan den Slags komme, naar vi ingen Plads kan faa, og vi talte frem og tilbage om Sagen, og man mente, om der da ingen virkelige Mandfolk var, der kunde sige eller skrive imod den Slags paa en Maade, som ikke var til at misforstaa. Er vi da henvist til at lade os behandle efter det betrængte Landbrugs Forgodtbefindende, fordi vi er fattige?

Naar Clausager siger i Rigsdagen, at der er Mangel paa Folk, og Aviserne er fulde af Tilbud, saa er Forholdet det, at det er yngre Karle, der søges. Til Tider skrives der aabenlyst i Aviserne mod Anvendelse af ældre Karle.

Naar vi henvender os til Dem, er det fordi, De før har vist Tjenestekarle Forstaaelse, og vi haaber, De vil forsøge at drive noget af det Avisvrøvl tilbage. Samtidig anmoder vi høfligst om Oplysning om, det virkelige forholder sig med Helmers Fæstekontor i København, som der skrives. Hvis det gør det, og de vil give os 20 Kr. om Ugen og Kost og Logis og nogenlunde taalelige Vilkaar, saa kan der faas voksne Karle nok her fra Egnen.

En af mine Kammerater har forstaaet Indvandringsbegrænsningen til Byerne saadan, at det er forbudt Karle fra Landet at tage Ophold i Byen. Hvis det er rigtigt, hvad saa med dem, der ikke faar Plads; paa Landet kan de ikke være i Fred, tigge maa de ikke, og hvad saa?

Vi har somme Tider snakket om, hvorfor Tjenestekarlenes Interesser aldrig bliver behandlet i Radio. Var der nu ikke en Lejlighed til at bruge denne Fremgangsmaade enten ved et Foredrag eller en Diskussion?«

Har Du Værnet i Orden?

Naar et Menneske begiver sig ud paa en længere Vandring, vil det meget ofte finde det rigtigt at tage en Stok eller Støttekæp med. Det er, som om Turen herved gaar lettere, thi man har noget at støtte sig til. Ligeledes vil det sørge for at være udrustet med de nødvendige materielle Ting, saasom Klæder, Fodtøj og Mad, og hvis Turen gælder en længere Strækning med slette Veje og Udsigt til daarligt Vejr, vil den kloge Vandringsmand altid drage Omsorg for, at Udrustningen tilrettelægges efter de Vilkaar og Omstændigheder, som Rejsen og dens Rute kan byde paa.

Det er dog ikke alene Vandringsmanden i dette Ords egentlige Betydning, der skal drage en saadan Omsorg. Vort Lands mange Landarbejdere og Tjenestekarle, der maa betegnes som et Folk paa Vandring, et Folk paa Rejse, maa i særlig Grad sørge for at have noget at holde sig til under de mange Omskiftelser, som deres Liv er saa rigt paa.

Er da Stokken og et Par gode, lange Støvler nok paa deres ofte saa besværlige Rejse fra Sted til Sted? Er det nok, at de paa et givet Tidspunkt har de nødvendige Klæder og den tilstrækkelige Mad? Disse Spørgsmaal maa besvares med et simpelt Nej. Mere end nogen anden Stand trænger Landarbejderne til økonomisk og social Støtte, thi ingen er som dem udsat for Vilkaarligheder fra den enkelte Gaardejers eller Proprietærs Side. Og Stedet, hvorfra Støtten hentes, er Fagforeningen. Her er de mange Standsfæller sluttet sammen, og her smedes baade Værktøj, Redskaber og Udrustning til Brug i Kampen for en Forbedring af Landarbejdernes Løn- og Arbejdsvilkaar.

Enhver Landarbejder og Tjenestekarl er jo fuldt paa det rene med, at Kaarene skulde være meget bedre, men det nytter selvfølgelig ikke, at man knytter Hænderne i Lommen og indskrænker sig til at klage derover og tale derom — hvis man ikke samtidig søger at finde brugbare **Midler** til en Forbedring af Forholdene.

Det er ligefrem ufatteligt, at det stadig er nødvendigt at skulle fortælle daarligt stillede Arbejdere og Tjenestekarle, at de kun har Fagforeningens Vej at gaa, naar de ønsker deres Kaar forbedrede. Forlængst har alle andre Arbejdere indset det rigtige og nødvendige heri. Ingen Haandværkerlærling kunde tænke paa at skulle staa uden for sin Fagforening, naar han fik udlært, nej, længe før Læretiden er forbi, belaver han sig paa dette vigtige Skridt, rent bortset fra, at han ved, at han hverken kan faa Arbejde eller faa varetaget sine Interesser med mindre han staar i Organisationen.

Noget lignende skulde selvfølgelig være Tilfældet for Landarbejderne, saa meget mere, som deres Vilkaar er langt daarligere end Haandværkernes.

Nu er Skiftedag atter inde, og paany begiver de mange Tjenestefolk og Daglejere sig ud paa Vandring. Paa denne deres Vandring møder de næsten altid et slet Vejrlig paa saavel det sociale som det økonomiske Omraade. Og Spørgsmaalet lyder derfor: Har du Forholdet til det Værn, **Fagforeningen,** i Orden?

Landarbejderne og Oplysningsarbejdet.

Radio-Foredrag ved *Oscar Levinsen.*

(Sluttet.)

De fire Grupper har følgende Arbejdsstof:

Første Gruppe: De for Landarbejderne gældende væsentligste civilretslige Regler, herunder Medhjælperlov og Boliglov m. m.

Anden Gruppe: Praktisk Afdelingsarbejde, grundlæggende Regler for Afdelings- og Organisationsarbejde.

Tredie Gruppe: Socialreformen i Hovedtræk paa Basis af Forholdene paa Landet.

Fjerde Gruppe: Instruktion i Studiekredsarbejde, i Brug af Haandbøger og Bogmateriale og Benyttelse af Bibliotekerne.

Naar Gruppearbejdet om Aftenen er afsluttet, samles alle Deltagerne til et afsluttende Foredrag, hvor Dagens Arbejde kort gennemgaas og hvor der atter er Plads til at stille Spørgsmaal Dagens Arbejde vedrørende.

Naturligvis indtager Sangen en Hædersplads ved disse Kursus. Foredrag og Gruppearbejdet indledes med og afsluttes af Sang. Det smelter Deltagerne sammen og giver Løftning og Stemning over Arbejdet.

Deltagelsen i Kursuset er gratis, men Deltagerne maa selv betale deres Rejse og Fortæring.

Ved disse Kursus er det en sand Fornøjelse at iagttage den vaagne Interesse og Opmærksomhed hvormed Deltagerne fra først til sidst følger med i Arbejdet og forstaar helt at gaa ind i Kursusets Plan, for i den knapt tilmaalte Tid at tilegne sig de flest mulige positive Oplysninger til det fortsatte Arbejde derhjemme. Og det er saa meget mere bemærkelsesværdigt, da det drejer sig om Arbejdere, som hver Dag færdes i den fri Natur med legemligt Arbejde, for hvem en hel Dags Sidden inde med anspændt Tankearbejde er dobbelt anstrengede. Det er Udtryk for den danske Landarbejders sunde Kraft og ærlige Villie til at yde en Indsats til aandelig og økonomisk Højnelse af Landarbejderklassen som af Samfunde i det hele taget.

Alt dette er dog kun indledende eller forberedende Oplysningsvirksomhed. Formaalet er naturligvis at drage alle Landarbejdere med ind i Arbejdet.

Som Arbejdere og som Borgere i det danske Samfund har Landarbejderne den store Opgave, at arbejde med paa at skabe en ny og bedre Samfundsordning, og under den bestaaende Tingenes Tilstand mildne Tidens haarde Kaar det mest mulige.

Det er ikke alene en stor, men ogsaa en vanskelig Opgave. Dertil kræves Arbejdere, der paa Basis af positiv Viden og Forstaaelse af Samfundets økonomiske Grundlag og grundlæggende Retsregler, kritisk kan bedømme Tidens Foreteelser og Problemer, og de Foranstaltninger eller Reformer, der foreslaas eller bringes i Anvendelse, ja, som endog baade kan udforme og administrere dem. Dertil kræves Oplysning og Dygtiggørelse, og dertil kræves Organisation og Samarbejde.

Derfor stiller Oplysningsarbejdet store Krav til Landarbejderne. Alene Landarbejdernes faglige Organisation med sine 680 Afdelinger har over 2000 lokale Tillidsmænd, som skal være skolede i praktisk Organisations- og Administrationsarbejde, og være kyndige i Retsregler for Arbejdsforhold, Sociallovgivning, Kommunallovgivning og have nogen Kendskab til Produktionsøkonomi og Socialøkonomi m. m. Det er derfor nødvendigt fortsat at skole Folk op, som kan vejlede og tilrettelægge Oplysningsarbejdet for Kammeraterne, som kan holde Kursus, lede Studiekredse og fremme Aftenskolevirksomhed, og give en Haand med i Organisationsarbejdet. Landarbejderforbundet har derfor set sig nødsaget til at holde Uges-Kursus for Landarbejdertillidsmænd, og et saadant skal nu afholdes først i Maj Maaned paa Roskilde Højskole for 64 Landarbejdertillidsmænd fra alle Dele af Landet.

Undervisningsplanen er her som for 1 Dages Kursus, Foredrag og Gruppearbejde, idet Hovedvægten ogsaa her lægges paa Gruppearbejdet. Men naturligvis er der for 1 Uges Kursus mere Tid til Alsidighed og grundig Gennemgang af Emnerne.

Paa Uges Kursuset skal saaledes holdes Foredrag om Landarbejderne og den økonomiske Krise. Hvordan Beskæftigelsen i Landbruget kan forøges. Hvad Selvforsyning egentlig er og hvad den betyder for Danmark. Om Bonde og Arbejder. Om Tillidsmænd og Medlemmer m. m. I Gruppearbejdet skal man gennemgaa fagretslige og civilretslige Forhold. Organisationsproblemer, Arbejdsløshedsforsikring, Statistiske og socialøkonomiske Problemer, nyere Fagforeningsproblemer. I dette Gruppearbejde kommer man ogsaa ind paa Erhvervs- og Befolkningsstatistik, Import og Eksport, Gælds- og Rentespørgsmaal, Rationalisering, Planøkonomi, Socialisering, Fagforeningerne og Staten, Planøkonomi og Organisation m. m.

Saaledes gøres Rammerne for Arbejdet stadig videre, saaledes som det er Oplysningsarbejdets Formaal at give objektiv og alsidig Forstaaelse af de Spørgsmaal, der først og fremmest har Interesse og Betydning for Landarbejderne i deres Arbejde for blidere Kaar at leve og virke under, og som kan gøre Livet smukkere at leve.

Det gamle Ideal om en Højskole for Landarbejderne, begynder saaledes ogsaa at tone frem gennem denne Kursusvirksomhed, blot ikke som specielle Landarbejderhøjskoler, men derimod gennem Landarbejdernes Deltagelse i den alm. Arbejderoplysning og Højskolebevægelse, og under langt mere afklarede Former for Undervisningen og større Alsidighed end man kunde forudse, da man i Bevægelsens Barndom rejste Kravet om Landarbejderkursus og Landarbejderhøjskole.

Dermed er man inde paa Landarbejdernes Deltagelse i Højskolernes Arbejde. Skønt de alm. Folkehøjskoler tidligere var baseret paa Gaardmandsungdommen, besøgtes de dog aarligt af en Del unge Tjenestekarle, som kunde spare de fornødne Midler sammen til en Vinters Højskoleophold. Tallet var dog ikke stort, økonomisk var det temmeligt uoverkommeligt for Landarbejderungdommen, og dels var Dele af Undervisningen uden særlig Interesse for Arbejderungdommen, saa dem, som kunde afse de fornødne Midler, heller tog paa Husmandsskole, hvor der ogsaa blev givet en Del faglig Uddannelse.

Fra denne Landarbejderungdommens Deltagelse i Højskolearbejdet skriver sig en væsentlig Del af Interessen for Oplysningsarbejdet og Højskolen. Bevægelsens Stiftere og Ledere har praktisk talt alle været paa Højskole og der lært, hvad Arbejderoplysningen var værd for den vaagnende Landarbejderklasse.

Da Esbjerg Arbejderhøjskole for 24 Aar siden blev stiftet, afbødede den derfor et Savn for store Dele af den Landarbejderungdom, som ønskede at komme paa en Højskole, hvis Arbejdsmaade og Undervisningsplan var afpasset efter Arbejderungdommens Interesser og Behov. Senere er Roskilde Højskole jo ogsaa overtaget af Arbejderne, og disse to Højskoler er gennem Aarene besøgt af et betydeligt Antal Landarbejdere, som her har hentet Værdier for Livet, Dygtiggørelse til deres daglige Gerning og Muligheder for at deltage i Oplysningsvirksomheden blandt Landarbejderne.

Den sidste halve Snes Aars ekstraordinære Arbejdsløshed med dens Arbejdsløshedslovgivning, har for Arbejderungdommen i betydelig Grad lettet Adgangen til Højskolerne, ved at det nu tillades de unge Arbejdsløse at ombytte deres tvungne Lediggang med Højskoleophold om Vinteren med en Understøttelse fra Arbejdsløshedsfonden, som svarer til det de maatte have forsikret sig for i deres Arbejdsløshedskasse.

Dermed er der skabt Muligheder ogsaa for Landarbejderungdommens Deltagelse i Højskolebevægelsen, og disse Muligheder udnyttes glædeligvis ogsaa af Landarbejderungdommen i stort Maal.

Da de alm. Folkehøjskoler ogsaa har begyndt at tillempe deres Undervisningsplan og Arbejdsmaade efter Arbejderhøjskolernes, er Arbejderungdommen derfor gennem de senere Aar i stort Tal rykket ind ogsaa paa de alm. Folkehøjskoler, og fornyer den Højskolebevægelse, som Gaardmandsungdommen synes at begynde at tabe Interessen for.

Saaledes manifesterer den fremrykkende Arbejderungdom ogsaa sin Kundskabstørst og Forstaaelse af, at den kommende Tid

skal skabes i en dygtig og godt oplyst Arbejderklasses Billede.

I Forbindelse med Højskolerne foregaar der ogsaa nogen faglig Uddannelse ogsaa af Landarbejderungdommen, men ellers maa det vist erkendes, at den landbrugsfaglige Undervisning og Uddannelse af Landarbejderne endnu lader meget tilbage at ønske. Landarbejdernes Organisation har dog i de senere Aar paa Teknologisk Intitutut ladet afholde 14 Dages Traktorførerkursus, og der var vist al Grund til at ønske saadanne Kursus udvidet, saa lang flere fik Muligheder for at deltage.

I det sidste Aar, hvor Drænings- og Grundforbedringsarbejde som Følge af den særlige Lovgivning herom er blevet saa aktuelt, har vi ligeledes begyndt at afholde faglige Kursus i Dræningsarbejde, Nivillering m. m.

Ogsaa om disse faglige Kursus kan det siges, at de omfattes med stor Interesse af Landarbejderne, men ogsaa her foreligger Problemet om at muliggøre en mere almindelig Deltagelse fra Landarbejdernes Side, og her rejser sig baade økonomiske og praktiske Vanskeligheder, som maa overvindes.

Den kommende Tids Udvikling i Landbruget, med dens Omlægning af Produktions- og Dyrkningsforhold, vil sikkert stille Krav om øget faglig Uddannelse af Landarbejderne, hvorfor den landbrugsfaglige Undervisning og Uddannelse af Landarbejderne vil blive mere nødvendig end nogensinde. Spørgsmaalet om under hvilke Former saadan faglig-teoretisk Uddannelse kan finde Sted er derfor af største Betydning. Formentlig skal den ligesom den hidtidige Arbejderoplysning paa Landet, skabes udfra Landarbejdernes indre Trang til Dygtiggørelse, og formes væsentligst gennem deres egne Organisiationer i Samarbejde med andre Organisationer i Landbruget, som maatte have Interesse deraf og Forstaaelse af dens Betydning.

Men forud maa sikkert gaa den mere alm. Oplysning gennem Foredragsrækker, Aftenskoler, Studiekredse og Kursus, idet denne Oplysning giver de fornødne Forudsætninger for mere faglig Uddannelse og personlig Dygtiggørelse.

Derfor bærer Landarbejdernes store Interesse for Oplysningsarbejdet glædelige Vidnesbyrd om, at de er i Færd med at skabe en ny Tid for Arbejderbefolkningen ogsaa paa Landet, og det kan kun blive en Vinding for dem selv som for Samfundet.

Bemærk!

Tillidsmændene bedes erindre, at Landarbejderbladet ikke skal anmeldes til Medlemmer, som tilflytter fra en anden af Landarbejderforbundets Afdelinger. Saadanne Medlemmer faar nemlig Bladet leveret ved paa deres gamle Bopæl at meddele den nye Adresse til enten Landpostbudet eller paa Postkontoret.

Kommunisternes faglige Taktik.

Det er en bekendt Sag, at Kommunisterne alle som en, naar de optræder indenfor den faglige Bevægelse, kun gaar ud paa at ødelægge denne.

Selv mener de at gavne den fagorganiserede Arbejder ved en systematisk Tilsjofling og Belysning af Fagbevægelsens Ledere, ligesom de i Tilfælde af Konflikter søger at modvirke Fredsslutning med Arbejdsgiverne, selv om de er vel vidende om, at Arbejdernes Forhandlere har ydet deres Bedste, og har opnaaet alt, hvad der er Mulighed for at opnaa.

Indenfor den svenske Arbejderbevægelse gjorde Kommunisterne sig stærkest gældende i Aarene 1920—21, da det lykkedes dem at skabe saa stor Uenighed indenfor Organisationen, at de vovede at gaa over til at danne et kommunistisk Skov- og Landarbejderforbund.

Det nystiftede, kommunistiske Forbunds Levetid blev dog ikke lang, kun fire Maaneder lykkedes det at holde Liv i den nyvakte Organisation, og i den Tid havde man ikke opnaaet at udrette det ringeste til Gavn for Arbejderne.

Hvad de derimod opnaaede var at skabe mange Besværligheder til stor Fortræd for »Svensk Landarbejderforbund«.

Allerede i 1921 havde vi Lejlighed til at konstatere, at Kommunisterne kun fandtes i et Faatal indenfor »Svensk Landarbejderforbund«.

Paa Forbundets Kongresser og Konferencer betød de fra det Tidspunkt intet.

En sjælden Gang traf man paa en af de kommunistiske Skraalhalse, men naar man havde hørt paa ham en Tid, syntes man det kunde være nok, og saa fandt man det bedst at hysse ham ned, jo før, jo heller.

Indenfor Forbundets Omraade taales en Kommunist saa længe han ikke bedriver Undermineringsarbejde; hans politiske Opfattelse er ingen Hindring for Medlemsskab.

Men naar en Kommunist derimod aabent bekæmper Forbundet, og ikke vil underkaste sig Forbundets Love og Ledelsens Direktiver, saa sættes han uden videre udenfor Organisationen. En hel Afdeling er udelukket af Forbundet for at have siddet Forbundsledelsens Ordre overhørig, ellers har der kun været Tale om enkelte Medlemmer, der indenfor forskellige Afdelinger har drevet organisationsfjendtlig Propaganda.

Det er ganske almindeligt, at Kommunisterne under enhver Overenskomstforhandling forsøger paa at modarbejde Organisationens ansvarlige Ledelse, søger at paavirke Organisationens Forhandlingsudvalg til at fremkomme med Strejketrusler, søger at modarbejde, at Forhandlingsudvalgene skulde tilstræbe en fredelig Løsning, men i Stedet stiller Arbejdsgiverne overfor et Ultimatum, der for dem er uantageligt, for derefter at fremkalde Strejke, men, hvad der er af det gode, denne Opfattelse har aldrig vundet Sangbund indenfor den svenske Arbejderklasse.

Under vor sidste større Overenskomstsituation i 1932, sammenkaldte en kommunistisk Lejesvend Stockholms-Egnens Landarbejdere til en Konference, hvor man skulde drøfte Løn- og Strejkespørgsmaalet.

Som Følge af, at Kommunisterne i deres Opraab hverken meddelte hvem, der var de egentlige Konferencearrangører, ejheller deres sande Hensigter, lykkedes det dem at faa samlet en halv Snes Medlemmer fra 4 forskellige Afdelinger.

Saa snart Forbundets Hovedledelse fik Oplysning om, hvorfra disse saakaldte Delegerede var, krævede den at Afdelingerne, som havde sendt Delegerede, eller de enkelte Medlemmer, som af egen Drift gæstede Konferencen, straks maatte tage Afstand fra Konferencens Virksomhed, og samtidig afgive en Solidaritetserklæring overfor Forbundet.

Det viste sig da, at de fleste af de Delegerede var ganske uvidende om Konferencens egentlige Opgaver, og samtlige i Kommunistkonferencen deltagende Afdelinger offentlig paa det skarpeste tog Afstand fra dette maskerede Snigløb mod Organisationerne.

Efter den Tid har Kommunisterne under en anden Maske gjort endnu et Forsøg paa at interessere Landarbejderne for en ny Konference i Stockholm, men opnaaede da den mest fuldkomne Fiasko, idet ikke en eneste Landarbejder gav Møde ved denne.

Med disse Linier har jeg villet forsøge paa i nogen Maade at vise, hvorledes Kommunisterne arbejder i Sverige, samt kraftigt understreget Nødvendigheden af at sætte en Stopper for fjendtlige Virksomhed, og Nødvendigheden af at slaa dem ned saa snart de stikker Hovedet frem.

Vi frygter dem ikke, men vil ikke taale deres Giftspredning indenfor vore Organisationer.

Hvad, der her er sagt om Kommunisterne, gælder i lige saa høj Grad Nazisterne.

C. A. Falck.

Landarbejderklassens Kamp for Sandhed og Ret.

Den moderate og konservative Presse betragter det ikke blot som en Ret, men som en Pligt — ja, en kær Pligt, at lade Spalterne flyde over af Galde mod og Nedrakning af Arbejderklassen i Almindelighed og Landarbejderne i Særdeleshed.

I deres permanente Nedrakningsiver søger d'Herrer reaktionære Presselakajer at ville overbyde hinanden, og i den Anledning arrangerer de med passende Mellemrum en særlig Nedrakningskampagne, i hvilken Løgnen og Bagvaskelsen tages i Tjeneste, som de fornemste Vaaben.

Som nu f. Eks. i den sidst rejste Nedrakningskonkurrence.

Man maa med et meget mildt Udtryk sige, at man forfærdes over, at saa megen Frivolitet og Nedrighed eksisterer indenfor disse Pressekredse, — at den reaktionære Presse bliver betjent af saa lavtstaaende og usle Væsner, som deres Journalistik giver Udtryk for.

Man lader en forrendt Fæstemand, der forøvrigt hverken er i Stand til at skaffe Pladser eller Folk, fremsætte en Portion urigtige Paastande om Tjenestekarle, der hellere vil drive i Byerne, for der at leve af svimlende høje Understøttelser, end tage paa Landet, hvor der findes meget og vellønnet Arbejde. Naar man saa har faaet dette formodentlig bestile Angrebsmateriale, saa bygger man videre og saa laves der Pressekampagne; saaledes arbejder de Herrer reaktionære Pressetjenere. Ikke sandt, uhyre smukt og nydeligt Arbejde til 125 a 150 Kr. pr. Uge. Man forstaar jo glimrende, at Folk med saadanne Ugelønninger, efter at have bestilt Krønikerne, slaar ned paa Landarbejderne, der er formastelige nok til at tage svimlende høje Understøttelser, 12 a 18 Kr. pr. Uge, i Stedet for vellønnet Arbejde til 2 a 3 Kr. pr. Dag eller for Tjenestekarle til 250 Kr. for Sommeren; thi det er jo der det vellønnede Arbejde og de svimlende høje Understøttelser ligger.

Hvad Hensigten med disse Skriblerier er, nærer vist ingen Tvivl om — den reaktionære Presse maa jo søge at skaffe sig saavel Abonnenter som skaffe Partierne Vælgere, og i en Tid, hvor L. S. mudrer indenfor de reaktionære Parties Rækker, gælder det jo afgjort om at tækkes L. S., at levere Vidnesbyrd om, hvilke drabelige Kæmper de Herrer reaktionære Pennesmørere er, og hvilke drabelige Slag de er i Stand til at slaa for forskruede L. S.-Ideer.

Men bortset fra de smukke Hensigter, som hele denne Pressekampagne bærer Vidnesbyrd om, er der andre Spørgsmaal, der gennem denne vækkes til Live, og disse Spørgsmaal er af allerstørste Interesse for enhver Arbejder, der beskæftiges indenfor Landbruget — hvorlænge skal en hel Stand som Landarbejderstanden finde sig i Bagvaskelser og Forhaanelser af denne Art, og Svaret maa blive: ikke længere end den selv vil.

Denne infame, raffinerede Overfaldsmetode, der skal dække over reaktionære, politiske Partiformaal og Pressespekulationer, kan Landarbejderklassen ikke finde sig i. Var der Tale om en anden Klasse af Samfundsborgere i dette Land, saa vilde der være blevet slaaet anderledes kraftig Allarm.

Naar dette ikke erTilfældet, skyldes det ikke mindst, at der endnu staar mange Landarbejdere udenfor Organisationen, og deres Svar paa Bagvaskernes Udfordring maa være at rykke ind i Rækkerne blandt organiserede Landarbejdere, for i Fællesskab med disse at tilbageslaa Bagholdsangriberne.

Altsaa, I Tusinder, der endnu staar udenfor Rækkerne, meld jer til den organiserede Landarbejderhær, der gaar i Kampen for Landarbejdernes Ret og kæmper for, at Sandheden om Landarbejdernes Kaar skal hamres ind i Bevidstheden hos de øvrige Befolkningslag her i Landet.

Denne Kamp maa kæmpes, enig og samdrægtig slutter vi Trop op om vore Faner enig gaar vi i Kampen for at slette Aartiers Uretfærdigheder ud, Landarbejderklassen skal og maa føres frem til Sidestillelse med øvrige Samfundsborgere.

Glem dog ikke i Kampiveren, at denne Kamp maa føres maalbevidst, vi maa ikke lade os vildføre i denne Kamp af Spekulanter, der har til Opgave at undergrave og ødelægge vore Organisationer.

Fælles Kamp — fælles Maal, det er vort Løsen. Landarbejdere — unge og gamle, Kvinder og Mænd, mød frem og vær med i Arbejdet for vor Klasses fælles store Sag.

Oliver Twist.

En Storbonde søger Arbejdskraft.

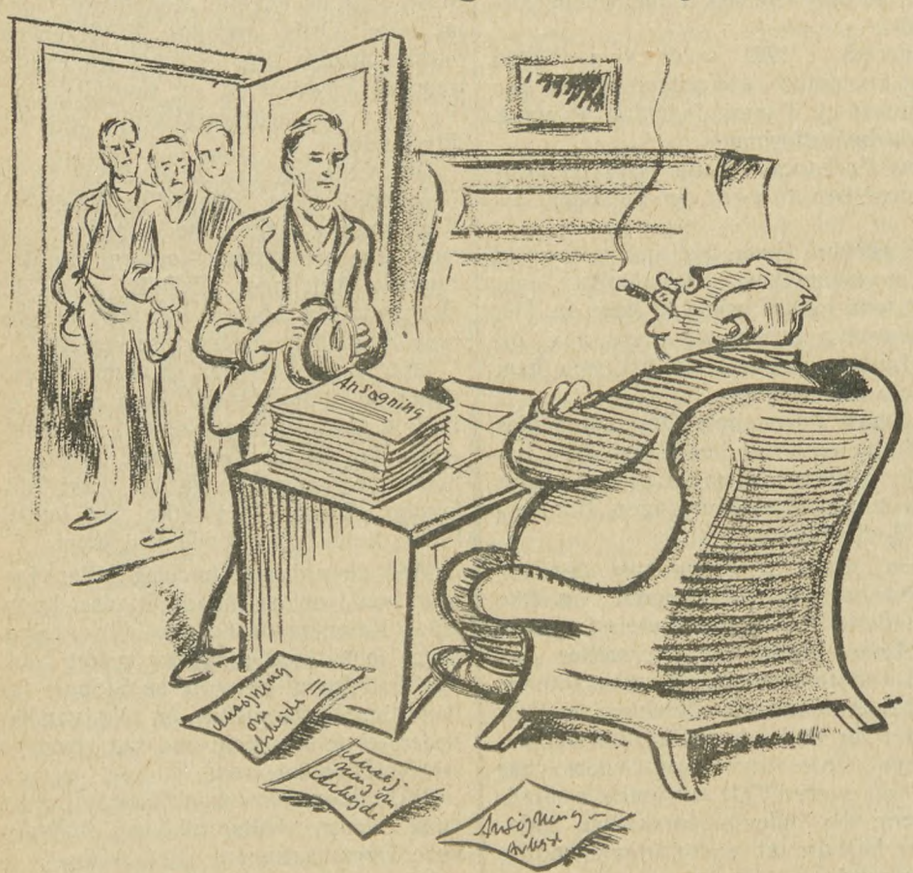

Er de gal, Mand, De er 25 Aar, og saa forlanger De Løn!
— Saa er Pladsen optaget!

Arbejde og Fred!

Den faglige internationales Maj-Manifest til Arbejderne i alle Lande.

Den internationale faglige Central har udsendt følgende Maj-Manifest:

Den 1. Maj, der fejres som Naturens sejrrige Opvaagnen og som en Fornyelse af alle Kræfter, og som derfor ogsaa skulde være en Haabets og Glædens Dag for hele Menneskeheden, er desværre i Aar en Lidelsernes og Fortvivlelsens Dag.

Gennem mere end 4 Aar har det arbejdende Folk i alle Lande lidt under Krisens ubarmhjertige Byrde. Haands- og Aandsarbejdere, Funktionærer, Bønder, Haandværkere, Forretningsfolk og Industriens Udøvere rammes alle mere eller mindre haardt af Krisen. Alle spørger, hvad det skal føre til, alle frygter den nærmeste Fremtid. Overalt, hvorhen Blikket vender sig, kæmper Menneskeheden paa Afgrundens Rand, som Kapitalismen har ført den henimod. Ved Siden af den uoverskuelige Hær af Arbejdsløse, som tvivler om nogensinde igen at kunne tilvejebringe det, der er Haandens og Hjernens sande Bestemmelse, lever de Arbejdermasser, der endnu er i Arbejde, i vedvarende Angst for Nedsættelse af deres Lønninger og for lurende Arbejdsløshed. Overalt fører Ofrene for det økonomiske Kaos om den kapitalistiske Vanrøgt en bitter Kamp mod de sidste Nydere og Udbyttere af den nuværende Samfundsordning, mod det øverste Lag af den monopoliserede Finans-, Bank- og Industriverden.

Med denne mørke og ængstende Virkelighed for Øje fejrer Verdens Arbejdere i Aar Majfesten for Arbejde, Frihed og Fred. Skyggen af den sidste Tids sørgelige Nederlag fordunkler Horisonten og forjager enhver Tanke om Glæde af vore Hjerter. Vi mindes her først og fremmest de heltemodige Kæmpere, der er faldne i Østrig, Tyskland og Lande under det dobbelte Slag af Kapitalismen og dens Aflægger, den fascistiske Reaktion. Dog glemmer vi ikke, at intet Nederlag kan ryste Troen paa vort Ideal om Retfærdighed, Frihed og Fred. De organiserede Arbejdere har altid været Forpost i Kampen og vil ogsaa være det i Fremtiden. De, der er blevet tilbage, fortsætter talrigere i Dag end i Gaar Kampen med større Overbevisning, større Energi og Beslutsomhed. Opsætsighedens Aand mod det kapitalistiske Herredømme griber stadigt større Kredse af Befolkningen, som med voksende Utaalmodighed kræver en bedre Samfundsordning, hvis Grundlag maa være Arbejde, Retskaffenhed, Frihed og Fred. Forposten af de skabende Mennesker, der udfører deres historiske Mission til Forsvar for Samfundets Frihed og Ret, maa lade den Opsætsighedens Aand, der overalt kommer til Syne, blive aktiv, maa sammenføje al denne Energi og føre den mod Virkeliggørelsen af de fælles befriende Maal.

Symbolet, som vi fejrer paa denne 1. Majdag — *Arbejde og Fred* — bliver mere end nogen Sinde det eneste sikre Grundlag for Menneskehedens Vel.

Vi forkaster Fascismens Vranglære, der imødekommer Menneskehedens Frihed og Ret til Forsvar mod Kapitalismens Udbytning og Herredømme ved et endnu mere skæbnesvangert Despoti, og som vil træde alt det under Fødder, der giver Menneskelivet dets Værdi og dets moralske Værdighed.

Midt i denne Storm, fremkaldt gennem en vaklende Kapitalisme og dennes Følgesvend, Fascismen, maa Arbejderne Verden over staa sammen og forene alle deres Kræfter for i denne afgørende Kamp at forsvare deres Frihed og Ret mod despotisk Herredømme i alle dets Arter og Former. Medens Arbejderne Verden over bekender sig til Freden, Friheden og Demokratiet, tænker de i Solidaritetens og Sympatiens Aand paa de tyske, østrigske og italienske Arbejdere, paa alle dem, der smægter under Fascismens Aag og med Magt er klemt inde i Organisationer, der er en Udfordring til den menneskelige Værdighed. De tænker paa alle dem, der lider i Stilhed, og hvis Tanker og Bevidsthed om at leve som frie Mennesker trædes under Fødder.

Arbejdere i hele Verden! Op til Kamp den 1. Maj! Bevidn ikke alene ved vældige Manifestationer jeres Troskab mod Demokratiet, Friheden og Freden, men fordobbel ogsaa i det mindre jeres Kraft mod alle den sociale Reaktions Former.

Kald til Samling alle Kræfter og alle dem, der er besjælet af god Vilje, og som stræber efter et bedre og smukkere Liv gennem en dybtgaaende Fornyelse af Samfundsordningen.

Giv det almindelige Angreb Udløsning, der sejrrigt vil føre os til alle arbejde Menneskers Befrielse!

Bestyrelsen for Den internationale faglige Central.

C. A. Falck.

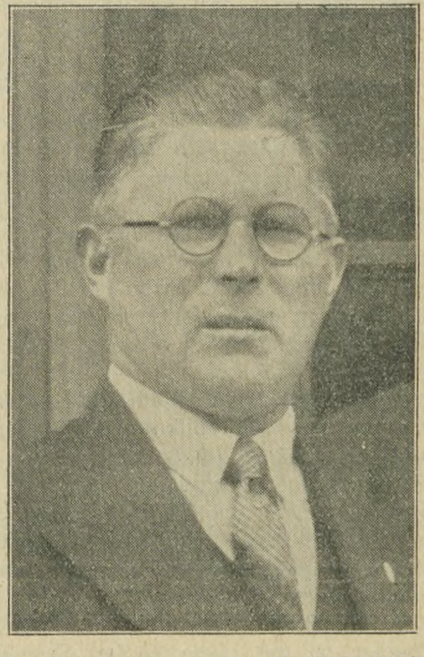

Paa Side 7 bringer vi en Artikel af Formanden for vort svenske Broderforbund. Falck leverer her et nyt Bevis for Kommunisternes ødelæggende Virksomhed indenfor Fagbevægelsen.

„Arbejdere, der er over 40 Aar, antages ikke"!

En amerikansk Parole, som ikke er ukendt i Danmark.

Som Bevis paa amerikansk, kapitalistisk Brutalitet og Hensynsløshed har man undertiden anført, hvorledes man paa Fabriksportene derovre i »Frihedens« Land kan læse en Plakat, hvorpaa der staar: »Arbejdere, der er over 40 Aar, antages ikke«.

Man behøver iøvrigt ikke at rejse saa langt hen for at finde en tilsvarende egoistisk Tankegang. Vi har længe været godt med her i Landet. Det er over 25 Aar siden, jeg hørte lidt ældre Arbejdere udtale, at de var nødt til at barbere sig, saa deres Arbejdsgiver ikke saa let kunde opdage, hvor gamle de var.

Men hidtil har vi dog ikke haft de amerikanske Skilte hængende ved Indgangen til vore Arbejdspladser — men de kommer sikkert snart.

Eksempelvis kan anføres, at det ikke er ret længe siden, en Entreprenør med Navn og Adresse averterede i et af vore største Blade efter Arbejdskraft, og i denne Annonce stod der aabenlyst og kynisk: »F o l k o v e r 3 0 A a r a n t a g e s i k k e«.

Men den Herre er endda en ren Engel ved Siden af visse andre Arbejdsgivere — bl. a. visse danske Bønder. I Forbindelse med det aarligt tilbagevendende Vrøvl om »Mangel paa Arbejdskraft paa Landet«, er det oplyst, at Karle, som var 22 Aar og derover, var f o r g a m l e til at kunne afhjælpe »Manglen paa Arbejdskraft«. Det var Drenge paa 14-15 Aar — eller unge Karle paa 17-19 Aar, man vilde have — dem kan man bedst jage med, og saa plejer de at være saa dejlig billige! Og det søger visse Bønder da heller ikke at skjule. Læser man i de store Venstreblade om Pladser, der er ledige til 1. Maj, siges det tydeligt, at det er unge Menesker man søger — og der føjes ofte til: vedkommende skal hjælpe til med Malkning.

Saaledes ligger Landet.

Paa Herregaardene har man i ret stor Udstrækning afskediget de gifte Arbejdere og erstattet disse med »Elever« (et finere Navn for Tjenestekarl).

Og paa Bøndergaardene er en gift Arbejder nu om Dage en hel Seværdighed. I gamle Dage — d. v. s.: før Krigen — var der paa hver Bondegaard en nogenlunde stadig gift Arbejdsmand. Nu klares det hele ved Hjælp af Maskiner og unge Mennesker — og nu og da en Daglejerkarl til en saa lille Løn, at man skammer sig ved at nævne dens Størrelse. De ældre Karles Antal tager af paa Bøndergaardene, og det sidste nye er sikkert, at man ogsaa vil søge at spare Fodermesteren; man vil selv passe Køerne, og derfor er det, den unge Karl, man søger, skal hjælpe til med Malkearbejdet (vel i den Tid, man før kaldte Fritiden).

Noget i den Retning er det, at Billedet tegner sig, naar man vil undersøge Forholdet. Og saa vover disse Repræsentanter for »det bærende Erhverv« og deres Blade at raabe op om »Mangel paa Arbejdskraft« — samtidig med at man fra den Side har arbejdet paa at øge Arbejdsløsheden ved at afskedige saa mange Folk som mulig.

Hvis der virkelig var Mangel paa Arbejdskraft paa Landet, skulde baade Herremænd, Proprietærer og Bønder nok sørge for at gøre Arbejdsforholdene mere tillokkende end hidtil, først og fremmest ved at betale en rimelig Løn til saavel gifte som ugifte Arbejdere, nemlig de beskedne Lønninger, der er fastsat i de forskellige Overenskomster og Priskuranten — og dernæst bød paa en Arbejdstid, der er mere tidssvarende end de 10 Timer pr. Dag, der endnu er almindelig fra April til November. En saa lang Arbejdstid var paa sin Plads, mens Arbejdet blev udført paa mere primitiv Maade end nu, da man ogsaa i Landbruget kender Maskiner og moderne Redskaber. Det er paa høje Tid, at Arbejdstiden nedsættes — særlig da der i Stedet for Mangel paa Arbejdskraft er stor Arbejdsløshed paa Landet!

I Forbindelse med Arbejdstiden bør det ogsaa fastslaas, at Medhjælperne selv maa bestemme, hvor de vil opholde sig i Fritiden. Hvad man i 1934 vover at byde Ungdommen, fremgaar af et Spørgsmaal i et Dagblad: om Husbonden kan fordre, at hans Folk skal være hjemme inden Kl. 10 Aften. Bladet henviste til den »nye« Tyendelovs § 30 om Husbondens Ret til at befale og fastsætte »Husets Orden«. — Det er ikke længe siden en Karl blev bortvist fra sin Plads paa en Gaard ved Odense, fordi han en Søndag Aften efter Kl. 9 — efter at have været hjemme hele Dagen — var gaaet sig en Aftentur. Stiftamtmanden kunde ikke bevilge fri Proces, fordi han ansaa Sagen som haabløs. — Hos Forp. Sporon-Tiedler, »Hvidkilde«, blev 5—6 Karle paa en Dag jaget væk, fordi de ikke i deres Fritid vilde tage af Bordet. De søgte forgæves fri Proces saavel hos Amtmanden som hos Justitsministeren. — Og hvorledes er de syge Tjenestefolks Skæbne — ofte at de maa ligge for Lud og koldt Vand, og vover de under Sygdommen midlertidigt at tage Ophold hos Venner eller Slægtninge, betragtes de som »løbet af Pladsen!«

Saadanne Forhold raader endnu visse Steder paa Landet, samtidig med at man raaber op om »Mangel paa Arbejdskraft«. Var der virkelig Mangel paa Arbejdskraft paa Landet — hvad der altsaa ikke er og aldrig har været —, saa er det i Sandhed Arbejdsgivernes egen Skyld. De gør saa godt som intet for at gøre Forholdene tillokkende og tiltrækkende, tværtimod. Forholdene er daarligere i Dag end for Aar tilbage, samtidig med at man for de unge Landarbejdere opretholder en Lovgivning, som vilde være mere passende paa Balkanstaterne end i Danmark. Men alt dette interesserer Bøndernes Talsmænd sig ikke for. For at komme vor Sociallovgivning til Livs, raaber man op om »Mangel paa Arbejdskraft« — ja, jeg ser endog, at man i Thisted har vedtaget ikke længere at betale Understøttelse til de unge, fordi »der er Arbejde nok paa Landet«, men man glemmer at anvise, hvor det Arbejde er. At en Bonde kan bruge en nykonfirmeret Dreng, er intet Bevis for nogen Mangel paa Arbejdskraft. Hvem har i det hele sagt, at Bøndergaardene skal drives udelukkende af unge Arbejdere, samtidig med at Bonden udenfor sin Port har boende gifte Folk, der gerne vil arbejde for de vedtagne Lønninger? — Naa, men 1. Maj vil Gassen være gaaet af den Ballon, thi saa vil der som altid udenfor alle Fæstekontorer staa en Flok ugifte og gifte Landarbejdere, som ingen har Brug for. Det vil gaa ligesom, da Godsejer Moesgaard-Kjeldsen sad i København og jamrede over, at han manglede Roearbejdere — samtidig med, at hans Forvalter derhjemme var ivrig optaget af at skrive Attester til de forgæves

søgende — ellers kunde de ikke faa Understøttelse.

Jeg haaber, det engang skal blive til Alvor med, at der skal blive Mangel paa Arbejdskraft paa Landet. Det vil ske den Dag, da alle, saavel gifte som ugifte, Landarbejdere er Medlem af deres Organisation, Landarbejderforbundet — naar den Dag inden længe oprinder, da vil disse Arbejdere simpelt hen nægte at arbejde ved Landbruget, før bedre Løn- og Arbejdsforhold bliver indført og gamle Klasselove afskaffede. Her trænges til en stor og grundig Reform, men den bliver først indført, naar Landarbejderforbundet bliver endnu større og stærkere. Derfor maa *Du* være med som Medlem og som Agitator.

Carl Westergaard.

15,887 nye Medlemmer i det sidste Aar.

I Tiden fra 1. April 1933 til 1. April 1934 har Forbundets 673 Afdelinger ialt optaget 15,887 nye Medlemmer. Kun 3 af Forbundets Afdelinger har ingen Tilgang haft.

Tilgangen af nye Medlemmer er forskellig i de enkelte Afdelinger, som den andet Steds anførte Fortegnelse viser.

431 Afdelinger har optaget under 25 Medlemmer, 195 Afdelinger har optaget fra 25—50 Medlemmer. 39 Afdelinger har optaget fra 50 til 100 Medlemmer, og endelig har 5 Afdelinger optaget over 100 nye Medlemmer.

Disse Tal understreger i Realiteten dog kun, at der over hele Landet har været størst i Hjørring Amt med 1385 gang for Landarbejderforbundet. Stærkest har Fremgangen dog været i Jylland, som har faaet 7642 nye Medlemmer, Sjælland har faaet 4430 nye Medlemmer, og medens Sydhavsøerne: Fyn, Maribo Amt og Bornholm har faaet 3815 nye Medlemmer.

I de enkelte Amter har Tilgangen været størst i Hjørirng Amt med 1385 nye Medlemmer og i Maribo Amt med 1378 nye Medlemmer, saaledes staar det nordligste og sydligste Amt i herlig Kappestrid om Førerpladsen, men Aalborg Amt er nær inde paa Livet med 1140 nye Medlemmer.

Som Følge af Kredsordningen er det temmelig besværligt at udregne Tilgangen i Præstø, Odense, Holbæk, Randers og Vejle Amter, ellers vilde det her vise sig, at disse Amters Tilgang ligger paa godt 1000 nye Medlemmer ogsaa, hvilket atter understreger den taktfaste Fremgang, der har været over hele Linien. Dette fremgaar ogsaa af følgende Oversigt over Tilgangen, inddelt indenfor de enkelte Kredsorganisationer.

Af denne fremgaar det, at Aalborg og Hjørring Kredsene er i Spidsen, men derefter marcherer Øernes Kredse frem med efter deres Størrelse omtrent ligesaa imponerende Tilgang af nye Medlemmer.

Kredsorganisationernes Tilgang af nye Medlemmer.

Aalborg Kredsorg.	1249
Hjørring Kredsorg.	1222
Holbæk Kredsorg.	1023
Odense Kredsorg.	984
Sydsjællands Kredsorg.	971
Roskilde Kredsorg.	954
Kolding-Bramminge Kredsorg.	952
Sorø Kredsorg.	671
Aarhus Kredsorg.	571
Vestlollands Kredsorg.	561
Randers Kredsorg.	559
Sydfyns Kredsorg.	554
Vejle Kredsorg.	504
Djurslands Kredsorg.	481
Viborg Kredsorg.	472
Horsens Kredsorg.	449
Falster-Østloll. Kredsorg.	438
Thisted Kredsorg.	408
Midtlollands Kredsorg.	379
Bornholms Kredsorg.	369
Østsjællands Kredsorg.	365
Sønderjyllands Kredsorg.	315
Vestfyns Kredsorg.	315
Lemvig Kredsorg.	242
Silkeborg Kredsorg.	218
Langelands Kredsorg.	215
Nordsjællands Kredsorg.	200
Møens Kredsorg.	143
Samsø Kredsorg.	103

Af Pladshensyn anføres Fortegnelsen over Afdelingernes Tilgang af nye Medlemmer kun Landsdelsvis, men det er jo ogsaa tilstrækkeligt. I al sin Korthed fortæller disse Tal ikke alene om det dygtige og energiske Agitationsarbejde, som igen i dette Aar er udført af Landarbejderforbundets Tusinder af utrættelige Forkæmpere, de taler ogsaa om en Landarbejderklasse, som med voldsom Kraft er i Færd med at rejse sig og samle sig om Organisationen til Kamp for Standens Højnelse og Frigørelse.

Nu gælder det om, at vi igen i dette Aar fortsætter Arbejdet med samme Kraft og samler nye Tusinder af Landarbejdere under vore Faner.

Oscar Levinsen.

Skal Greven ha' Navneforandring?



Grev Holstein er jo nu traadt ud af Venstre. I Løbet af et Par Aar har han været: Først konservativ Partimand, saa Løsgænger, derefter Fører for Partiet Holstein-Orla Jensen, saa Venstremand og nu uafhængig L. S.

Grev Holstein er en dygtig Mand,
det maa man sand'lig sige,
her i vort lillebitte Land
man finder ej hans Lige.
I Rigsdagssalen er han den,
der aldrig findes tung og sen,
kun én Ting er ham voldsom svært:
at finde sine egne Ben.

I Politik er han Gigant,
saa vittig og saa aandfuld,
af Standpunkter man stedse fandt
hos ham en vældig Haandfuld.
Snart er han her, saa er han der,
han aldrig stille traske',
men farer rundt saa ivrigt som
en Flue i en Flaske.

Grev Holstein har saa fin en Smag,
ak, hvem af os er Greve,
vi holder trofast paa vor Sag,
saalænge vi skal leve.
Men Greven skifter stadig Ham
og ændrer stadig Tonen.
Hans Navn det bliver vel tilsidst:
Hr. Grev Kamælleonen.

Jens Jævn.

Fra Arbejdsløshedskassen.

Arbejdsløsheden den 13. April 1934.
Ovennævnte Dato fandtes der i alt her i Landet 100,208 arbejdsløse tilmeldt de offentlige Arbejdsanvisningskontorer. Heraf var 9,226 uorganiserede. Dette betyder en Nedgang i Arbejdsløsheden paa 6,787 fra sidste Uge.

Af Landarbejdere fandtes der i alt 9,558 arbejdsløse, hvoraf 322 var uorganiserede.

Af vor Arbejdsløshedskasses Medlemmer var 9,187 arbejdsløse, hvilket betyder en Nedgang paa 715 fra sidste Uge.

Til Kontrolbestyrerne.
Man henleder Opmærksomheden paa, at det er Helligdag paa Fredag den 27. April, og da Postgirokontoret er lukket, maa Kontrolbestyreren og de arbejdsløse være forberedt paa Forsinkelser i Understøttelsen for de Lister, der først afsendes fra Afdelingerne om Onsdagen i Stedet for Tirsdag Eftermiddag.

Krisehjælpen ophører.
Vi henleder Kontrolbestyrernes og de arbejdsløses Opmærksom paa, at Kriseloven, hvorefter der hidtil er udbetalt Understøttelse paa de røde Kontrollister, udløber til 1. Maj, og at Mandag den 30. April altsaa er sidste Dag, der kan rekvireres Understøttelse for herfra paa de røde Lister, og at der ikke er Udsigt til at vi faar nogen ny Lov om Krisehjælp for Sommeren, og i hvert Fald ikke foreløbig, maa de arbejdsløse, der til den Tid staar uden Understøttelsesret, i Forvejen gøre det sociale Udvalg i Kommunen opmærksom paa dette, for at de allerede fra og med Tirsdag den 1. Maj kan begynde at faa Arbejdsløshedsunderstøttelse gennem det sociale Udvalg i Henhold til Socialreformen.

Hvis det sociale Udvalg ikke vil give de arbejdsløse en rimelig Understøttelse, der enten staar i Forhold til, hvad de hidtil har faaet udbetalt fra Arbejdsløshedskassen, eller i rimeligt Forhold til, hvad det koster at leve, maa Klage herover indsendes til Amtmanden for det Amt, hvori Kommunen er beliggende og hvor Medlemmet bor. Eventuelle Klager over Amtmændenes Afgørelser skal omgaaende indankes for Socialministeriet.

Til Formændene.
Vi henleder Formændenes Opmærksomhed paa, at der fra Arbejdsløshedskassens Hovedkontor er udsendt 2 Cirkulærer efter Afdelingsformændenes Adresse. Det ene er et Cirkulære fra Arbejdsløshedskassen til Forelæggelse for Afdelingens Bestyrelse, og det andet er det tidligere i Bladet omtalte Cirkulære fra Socialministeriet af 27. Marts 1934.

Hvis der er Formænd, der ikke har modtaget disse 2 Cirkulærer, bedes de omgaaende skrive hertil herom og samtidig huske at opgive baade Afdelingens Navn og Formandens Navn og udførlige Adresse.

Indbetaling af Ekstrakontingent.
Da der endnu er Afdelinger, der ikke har foretaget fuldstændig Afregning for de udsendte Ekstrakontingentmærker, anmoder vi Kassererne om omgaaende at indbetale det resterende Ekstrakontingent og indsende de eventuelt tiloversblevne Ekstrakontingentmærker, og det tilføjes, at vi, da vi nu er langt over 15. April, og vi straks skal have sluttet Aarsregnskabet, nødvendigvis straks maa have foretaget fuld Afregning for Ekstrakontingent og ikke kan udbetale yderligere Understøttelse til Afdelingerne, forinden dette Forhold er i Orden.

Er der Afdelinger, der af en eller anden Grund mangler Ekstrakontingentmærker, bedes det fornødne Antal rekvireres herfra, og Betalingen for Mærkerne indsendt, saa snart disse er afsat. *Sofus Westergaard.*

Protestmøde.

Gudme-Brudager Afdeling indbyder til offentligt Protestmøde Lørdag den 28. April Kl. 8 Aften i Gudme Forsamlingshus i Anledning af den arbejderfjendtlige Politik, Gudme-Brudager Sogneraad fører mod Arbejderne i Kommunen. Der kommer Talere fra Landarbejderforbundet og Socialdemokratiet. Vi opfordrer alle Omegnens Fag- og Partifæller om at komme tilstede. Sogneraadet er indbudt.

Giv Agt.

Landarbejderforbundet har erklæret Strejke paa nedennævnte Arbejdspladser:

Engelholm pr. Tappernøje (Hofjægermester Volff Snedorf).

Holmegaard pr. Olstrup (Forpagter O. Lawaetz).

Ulsegaard pr. Haslev (Forpagter F. Neergaard-Dibbern).

Strejken træder i Kraft fra 1. Maj.



Kredsgeneralforsamlinger afholdes følgende Data:

Søndag den 6. Maj.
Holbæk Amts Kredsorg. Kl. 11 paa Hotel »Skarridsø«, Jyderup.
Møns Kredsorg. Kl. 13½ paa »Harmonien« i Stege.

Kristi Himmelfartsdag d. 10. Maj.
Sydsjællands Kredsorg. Kl. 14 paa »Folkets Hus« i Vinhusgade, Næstved.

Østsjællands Kredsorg. Kl. 10 paa Jernbanehotellets store Sal i Køge.

Søndag d. 13. Maj.
Sorø Kredsorg. Kl 11 paa Klubben i Sorø.

Roskilde Kredsorg. Kl. 11 paa Fjordvilla i Roskilde.

Nordsjællands Kredsorg. Kl. 13 paa Hotel »København« i Hillerød.

Nordsjællands Kredsorganisation
afholder Generalforsamling Søndag den 13. Maj Kl. 1 Eftm. paa Hotel København, Hillerød. Alle Afd. bedes lade sig repræsentere med det lovlige Antal Repræsentanter. Forslag, som ønskes behandlet paa Generalforsamlingen, maa være Formanden i Hænde senest 4 Dage før Generalforsamlingens Afholdelse.
Forretningsudvalget bedes Møde Kl. 11 Form. samme Dag og Sted.
Ole Olsen.

Hillerød Afdeling.
R. P. Mikkelsen, Bakkegade 11, er bleven valgt til Kontrolbestyrer. Kontroltiden er fra 10—11 Formiddag.
Rasmus Peter Mikkelsen.

Thureby Afdeling
har afholdt Generalforsamling d. 21. Apr. Til Kasserer nyvalgtes Knud Corfitzen, Ringsbjerg, og til Kontrolbestyrer nyvalgtes Svend Juul Nielsen, Thurebyholm.
Karl Olsen.

Hyllinge Afdeling
har afholdt halvaarlig Generalforsamling. Til Formand nyvalgtes Aksel Larsen, Vallensved. **Peter Christiansen.**

Gadstrup-Syv Afdeling.
Paa Generalforsamlingen den 14. April i Ramsømagle Forsamlingshus blev Arbejdsmand Ole Petersen, Brordrup, valgt til Formand. **Oluf Nielsen.**

Snesere Afdeling
afholder ekstraordinær Generalforsamling paa Tappernøje Kro Lørdag den 28. April Kl. 7½ Aften. **Bestyrelsen.**

Halsnæs Afdeling
afholder Generalforsamling paa Torup Kro Søndag den 29. April Kl. 7½ prc. Efter Generalforsamlingen vil Kredsformanden holde Foredrag om Socialreformen; derefter fælles Kaffebord, hvor der vil blive Lejlighed til at rette Spørgsmaal vedrørende nævnte Lov, som Kredsformanden da vil besvare. Dagsordenen bekendtgøres paa Mødet. Mød nu allesammen, da vigtige Ting skal behandles. **Bestyrelsen.**

D. s. U., Herslev-Gevninge Afdeling,
indbyder herved Landarbejderforbundet til kammeratlig Sammenkomst i Gevninge Forsamlingshus Lørdag den 5. Maj Kl. 7½. Karllo Hansen, Rødovre, taler. Derefter et Par Timers Dans. **Bestyrelsen.**

Sydsjællands Kredsorganisation
afholder Stævne med Generalforsamling Torsdag den 10. Maj (Kr. Himmelfartsdag) i Folkets Hus, Vinhusgade i Næstved, Kl. 2 Eftmd. prc. Alle Afdelingerne bedes lade sig repræsentere med 1 Repræsentant for hver 10 Medlemmer. Dagsordenen bekendtgøres paa Mødet. De nærmeste Afdelinger bedes tage Fanen med, ligesom Medlemmerne bedes huske Sangbogen. Valg af Kongresdelegerede vil blive foretaget paa et Møde i Juni Maaned. Vel mødt, Kammerater. **Chr. W. Holgersen.**

Følleslev-Særslev Afdeling.
Generalforsamling afholdes i Faurbo Forsamlingshus Lørdag den 28. April Kl. 19,15. Dagsordenen bekendtgøres paa Generalforsamlingen, der er beslutningsdygtig uanset de mødtes Antal. Mød nu alle Kammerater.
Bestyrelsen.

Hammer Afdeling
afholder halvaarlig Generalforsamling Søndag den 29. April i Hammer Forsamlingshus Kl. 3 Eftm. Medlemmerne bedes møde talrigt, da der bliver Valg af Kasserer foruden andre vigtige Ting paa Dagsordenen, som bekendtgøres paa Generalforsamlingen. **Peter Johansen.**

Helsinge-Drøsselbjerg Afdeling
afholder ordinær Generalforsamling Lørdag den 28. April i Drøsselbjerg Forsamlingshus Kl. 19,30. Dagsordenen oplæses paa Mødet. **Bestyrelsen.**

Kværkeby Afdeling
har afholdt Generalforsamling og valgt Viggo Jørgensen til Formand og til Kontrolbestyrer Helge Jensen, Kværkeby St. Generalforsamlingen vedtog, at Medlemmerne skal indbetale Kontingentet til Kassereren. Kassererens Adresse er: Valdemar Jensen, Knudslund. **Bestyrelsen.**

Sludstrup Afdeling.
Medlemmerne gøres herved opmærksom paa, at der ikke kommer nogen Opkræver mere, da Medlemmerne selv maa betale til Kassereren, Karl Mortensen, Sludstrup. Der skal være indbetalt Kontingent senest den 20. i hver Maaned. Ingen maa undlade at betale i over 2 Maaneder. **Johs. Jensen.**

Sorø Afdeling
afholdt Generalforsamling Søndag den 15. April, hvor følgende Nyvalg blev foretaget: Formand Carl Petersen, St. Ebberup, Kasserer Niels Christiansen, Søndergade 16, Sorø. Kassereren træffes bedst Fredag Aften fra 6—8. **Bestyrelsen.**

Sdr. Dalby Afdeling
har afholdt ordinær Generalforsamling d. 2. April. Til Formand valgtes Johannes Høst Olsen. Medlemsmøde afholdes i Dalby Forsamlingshus Lørdag den 5. Maj 1934. Dagsordenen bekendtgøres paa Mødet.
Formanden.

Østsjællands Kredsorganisation
afholder sin halvaarlige ordinære Generalforsamling i Køge paa Jernbanehotellet (den store Sal) Torsdag den 10. Maj (Kr. Himmelfartsdag) Kl. 10 Fm. pr. Alle Afdelinger indbydes til at lade sig repræsentere med Formanden og en Repræsentant for hver paabegyndt 10 Medlemmer. Gyldig Fagbog giver Adgang og skal fremvises ved Indgangen. Forslag fra Afdelinger, som ønskes behandlet, maa være Formanden tilsendt inden 5. Maj, da de ellers ikke kommer i Betragtning. Der bliver tilsendt Afdelingerne Skrivelse efter den Formands Adresse, som er opgivet til Kredsformanden. Tag Sangbogen med og mød saa godt op, da der er Plads nok.
Jens P. Olsen.

Roskilde Kredsorganisation
afholder sin halvaarlige Generalforsamling Søndag den 13. Maj Kl. 11 paa Fjordvilla i Roskilde (den lille Sal). Afdl. bedes lade sig repræsentere med 1 Medl. for hver 10 Medl. Dagsordenen vil blive tilsendt hver Afdl. og Forslag til Generalforsamlingen maa sendes til Kredsens Formand senest 4 Dage før Generalforsamlingen.
Chr. Christiansen.

Sorø Kredsorganisation
afholder ordinær halvaarlig Generalforsamling paa Klubben i Sorø Søndag d. 13. Maj Kl. 11 Fmd.
Alle Afd. under Kredsen bedes lade sig repræsentere med 1 Mand for hver 10 Medlemmer foruden Formanden. Forslag, der ønskes behandlet paa Generalforsamlingen indgives til Formanden senest 11. Maj. Dagsordenen bekendtgøres paa Generalforsamlingen. Tag Sangbogen med.
Fr. Frederiksen.

Samsø Kredsorganisation.
Parti- og Fagforeningerne paa Samsø afholder stor Majdemonstration Tirsdag d. 1. Maj Kl. 3½ med offentligt Møde paa Møllebakken Kl. 4. Som Talere kommer tilstede Folketingsmand Larsen-Bjerre og Sekretær Ingvar Dahl, København. Efter Mødet Fællesspisning af medbragte Madkurve paa Flinchs Hotel. Derefter Bal for Foreningens Medlemmer. Man samles til Demonstrationen Kl. 3 præcis paa Møllebakkevejen. Alle Parti- og Fagforeningsmedlemmer opfordres paa det kraftigste til at deltage. Adgangstegn til Møllebakken 25 Øre. **Festudvalget.**

Amager Afdeling
afholder Generalforsamling Mandag den 30. April Kl. 8 Aften paa St. Magleby Kro. Dagsordenen bekendtgøres paa Mødet. Alle bedes møde. Kun gyldige Fagbøger giver Adgang. Kontingent kan indbetales samme Aften. **F. A. Jørgensen.**

Herslev-Gevninge Afdeling.
Der afholdtes Generalforsamling Lørdag den 21. ds. Formand blev Harald Hansen, Svogerslev. Kasserer og Kontrolbestyrer blev Peter Petersen, Herslev. **Bestyrelsen.**

Benløse-Bringstrup Afdeling
afholder Bal for Foreningens Medlemmer Lørdag den 28. April Kl. 8 paa Hotel Postgaarden i Ringsted. Medlemsbevis skal forevises ved Indgangen. Omegnens Fag- og Partifæller indbydes. Cramers Orkester.
Bestyrelsen.

Førslev Sogns socialdemokratiske Forening
afholder halvaarlig Generalforsamling i Snesley Forsamlingshus Lørdag den 28. April Kl. 8. **Bestyrelsen.**

Haraldsted Afdeling.
Ved Generalforsamlingen den 21. April blev Thomas Vind, Skee, valgt til Kontrolbestyrer og som Underkontrol blev for Valsømagle valgt Alfred Hansen og for Allindemagle Poul Olsen. Formanden genvalgtes. **Erik Jensen.**

Spjellerup-Smerup Afdeling.
Medlemmerne gøres herved opmærksom paa, at jeg paa Grund af særlige Forhold har indsat Oskar Nielsen Spjellerup, som Kontrolbestyrer. Kontroltiden er som sædvanlig fra 9—10. Udbetaling Lørdag Aften fra 7 til 9. **Henrik Petersen.**

Hellested Afdeling
har afholdt Generalforsamling. Til Kasserer genvalgtes Ole Hansen, Hellested. Niels Peder Hansen, Hellested, fortsætter som Kontrolbestyrer. I Følge Loven vedtoges det, at Valgene til Bestyrelsen kun er for 1 Aar ad Gangen.
Hans Kristoffersen.

Vetterslev-Hømb Afdeling
afholdt Generalforsamling den 21. April. Til Kontrolbestyrer valgtes Peter Petersen, Kingstedmarken, og til Kasserer valgtes Harald Larsen, Englerup. Formanden vil dog indtil videre fungere som Kasserer.
Ludvig Svendsen.

Baarse Afdeling.
Medlemmerne meddeles herved, at Martin Andersen, Baarse, er valgt til Formand for Afdelingen. **Jens Peter Rasmussen.**

Holmstrup og Omegns Afdeling
afholdt Generalforsamling paa Bromølle Kro Lørdag den 21. ds. Jens Hansen, Grønningelund, valgtes til Kontrolbestyrer.
Adolf Nielsen.

Jægerspris Afdeling
har afholdt Generalforsamling. Til Formand genvalgets Ejner Hansen. Til Kasserer valgtes Ejner Jensen. **Ejner Hansen.**

Krogstrup Afdeling
afholder Generalforsamling paa Dalby Kro Fredag den 4. Maj Kl. 8 prc. Dagsordenen bekendtgøres paa Generalforsamlingen. **Hans Petersen.**

Tune Afdeling.
De Medlemmer, som ikke har betalt Kontingent til Opkræveren og Udenbys Medlemmer, bedes komme og betale den 3. Søndag i hver Maaned fra Kl. 9 til 11, da vi er nødt til at have en bestemt Tid.
Olaf Christiansen.

Snesley Afdeling.
Paa Generalforsamlingen den 14. ds. genvalgtes saavel Kasserer som Kontrolbestyrer. Det vedtoges at forhøje Kontingentet til Afdl. med 50 Øre i Maanederne Juni, Juli og August. **Hans P. Andersen.**

Soderup-Eskildstrup Afdeling
afholder Bal og Pakkefest i Bukkerup Forsamlingshus Søndag den 6. Maj Kl. 7. Pakker modtages med Tak af Bestyrelsen. God Musik. Stor Tilslutning forventes. Socialdemokratisk Forenings Medlemmer indbydes. **V. Schrøder.**

Lyngby Sjl. Afdeling.
Gevinsterne ved Stiftelsesfesten den 21. April blev vundet paa: Røde Numre 97 og 72 — gule Numre 93. Gevinsterne kan afhentes hos Kasserer Sørensen, Holtegaard.
C. Christensen.

Hvidovre-Valby Afdeling.
Fra 1. Maj er Kontingentet fastsat paa følgende Maade: Heltbetalende 7,50 pr. Maaned, halvtbetalende 4,50 Kr. pr. Md., og Forbundsmedlemmer (Gruppe 3, 1,50 Kr. Indskudet er 2,50 Kr. for helbetalende og 1,50 Kr. for Gr. 3.
Kassererens Adresse er: Magnus Jensen, Sverrigsgade 5, 1., København S. Bortrejste Medlemmer kan indbetale Kontingentet efter ovennævnte Adrese. Afdelingen har oprettet en Postgirokonto, der har Nr. 31267 og er lydende paa Afdelingens Navn og Kassererens Adresse.
Kontrolstedet er fortsat Amerikavej 12, 1. Sal o. G. Aabent alle Hverdage fra Kl. 10—11. **Bestyrelsen.**

Skørpinge-Faardrup Afdeling
har afholdt sin halvaarlige Generalforsamling Onsdag den 18. April ,hvor Kredsformanden Fr. Frederiksen, Nyrup, var tilstede og gav en Del Oplysninger. Som Formand og Kasserer nyvalgtes Christian Petersen, Skørpinge, og som Kontrolbestyrer Frede Nielsen, Skørpinge. Kontroltiden er som sædvanlig 10—11 Fm., undtagen Tirsdag 8½—9½ Fm. De Medlemmer, der faar Hjælp gennem Kommunen, skal stille en Gang ugentlig (hver Fredag) paa Kontrolstedet. Kontroltid, Fra- og Tilmelding maa nøje overholdes.
Godtfred Hansen.

Forslag til
Priskurant for Fodermestre samt Tjenestekontrakt.

Udarbejdet paa Landarbejderforbundets Lønsagsdelegeretmøde den 26. Januar 1934 af et Udvalg af Delegeretmødets Fodermestre for hele Landet.

§ 1.

Som Fodermestre paa mindre Gaarde betragtes saadanne Arbejdere, der alene eller med Familiens Hjælp paatager sig Pasningen af Besætninger indtil 50 Stk. Malkekøer med tilsvarende Ungkreaturer og Fedekalve.

§ 2.

Fodermesteren bør, saafremt han er ugift, kræve sig anvist et Eneværelse, er han gift, en Fribolig.

§ 3.

Fodermesteren maa sikre sig, at Besætningen ikke forringes efter Arbejdsforholdets Indgaaelse uden Erstatning til ham.

§ 4.

Spandevask, Vaagning over Besætningen efter Slutningen af Fodermesterens normale Arbejdstid eller før dens Begyndelse samt Strigling maa ligeledes fastsættes ved Aftalens Indgaaelse. Prisen herfor bør være 80 Øre i Timen.

Fodermesterens normale Arbejdstid falder paa den Tid af Døgnet, som er nødvendig af Hensyn til Mælkens Aflevering, og som er mest praktisk for Fodermesteren i hans Arbejde.

§ 5.

Fodermesteren bør sikre sig Ret til 18 Fridage om Aaret efter Aftale med Arbejdsgiveren. — Endvidere bør Fodermesteren, naar han sørger for Besætningens Pasning paa forsvarlig Maade, kunne forlade Arbejdet efter Aftale med Arbejdsgiveren.

§ 6.

Besætningen optælles, og Udbetalingen finder Sted den 1. i hver Maaned. Fodermesteren kan dog hver Uge forlange udbetalt et tilsvarende Forskud.

§ 7.

For Pasning og Malkning af Besætningen bør Fodermesteren betales saaledes:

For 20 Malkekøer 72 Kr. pr. Ko pr. Aar,
for hver efterfølgende Ko 42 Kr. pr. Ko i Tillæg pr. Aar.

For Besætninger til og med 50 Malkekøer:
For under 20 Køer fradrages der 42 Kr. pr. Ko indtil 15 Køer, under 15 Køer er Minimallønnen 1200 Kr. pr. Aar.

For Ungkreaturer betales 30 Kr. pr. Stk. pr. Aar; overstiger Ungkreaturernes Antal Halvdelen af Malkekøernes, betales for det overskydende Antal halv Betaling (ulige Koantal afrundes opad).

Til Ungkvæg henregnes Tyre, Kalve, Kvier og Fedekvæg, som ikke malker, og som findes paa Gaarden den Dag, Optællingen finder Sted.

For Ungkreaturer, som hengaar i Folde, faar Fodermesteren den tarifmæssige Løn for den Maaned, hvori Kreaturerne sættes i Fold, for den øvrige Tid faar han den halve Betaling for de Ungkreaturer, der gaar i Folden.

Dersom Fodermesteren skal føre Opsyn med Kreaturerne i Fold, sker intet Fradrag.

Hvor der findes Foreningstyre og Aktietyre el. lign. opstaldede, betales Fodermesteren et Tillæg efter Aftale.

I Stalde, der er saaledes indrettede, at Arbejdet i høj Grad besværliggøres, betales et Tillæg efter Aftale.

§ 8.

Arbejdsgiveren og Fodermesteren kan træffe Aftale om en anden Afregningsmaade (Procenter), naar Lønnen derved ikke forringes under denne Priskurants Satser.

§ 9.

Svinepasning betales med 1 Kr. for hver Gris, der bliver 6 Uger gammel og indgaar i Besætningen eller sælges.

For Grise, der efter denne Alder udgaar af Besætningen, betales der yderligere 2 Kr. pr. Gris.

§ 10.

Ugifte Fodermestre betaler for Kost og Logis 300—350 Kr. pr. Aar.

Tjenestekontrakt.

Mellem underskrevne Parter er D. D. indgaaet følgende Kontrakt:

Fra d. / 19 antager underskrevne .....

.....

medunderskrevne .....
som Fodermester paa de nedenfor anførte Vilkaar.

I. Fodermesteren paatager sig alene eller med Familiens Hjælp Pasningen af Gaardens Besætning, der for Tiden bestaar af .....
Stk. Malkekvæg, ... Stk. Ungkreaturer, Tyre og Fedekvæg, ca. ..... Stk. Svin og ..... Arbejdsgiveren skal tillægge de for Fodermesteren nødvendige Redskaber og Materialer, derunder ogsaa Kontrol- og Regnskabsmateriale. Foder- og Strømidler leveres Fodermesteren til umiddelbar Brug paa Lo og Loft. Besætningen maa ikke til Skade for Fodermesteren forringes ud over det almindelige. Spandevask $\frac{\text{paahviler}}{\text{paahviler ikke}}$ Fodermesteren. For Vaagning over Besætningen efter Slutningen af Fodermesterens normale Arbejdstid eller før dens Begyndelse erholder Fodermesteren en Ekstra-Betaling efter Aftale. Fodermesterens normale Arbejdstid falder paa den Tid af Døgnet, som er nødvendig af Hensyn til Mælkens Aflevering, og som er mest praktisk for Fodermesteren i sit Arbejde. Striglingen af Malkekøer $\frac{\text{paahviler}}{\text{paahviler ikke}}$ Fodermesteren.

II. Som Løn for sit Arbejde erholder Fodermesteren dels en fri Bolig bestaaende af
.....
dels en kontant Pengeløn, der beregnes saaledes:

a) For 20 Malkekøer: .....Kr. pr. Ko pr. Aar = ...Kr., herefter gives for hver efterfølgende Ko et Tillæg af .....Kr.

For Ungkreaturer betales .....Kr. pr. Stk. pr. Aar; overstiger Ungkreaturernes Antal Halvdelen af Malkekøernes, betales for det overskydende Antal halv Betaling. (Ulige Koantal afrundes opad).

Til Ungkvæg henregnes Tyre, Kalve, Kvier og Fedekvæg, som ikke malker, og som findes paa Gaarden den Dag, Optællingen finder Sted.

For Ungkreaturer, som hengaar i Folde, faar Fodermesteren den tarifmæssige Løn for den Maaned, hvori Kreaturerne sættes i Fold, for den øvrige Tid faar han den halve Betaling for de Ungkreaturer, der gaar i Folden.

Besætningen optælles og Udbetalingen finder Sted den 1. i hver Maaned. Fodermesteren kan dog hver Uge forlange udbetalt et tilsvarende Forskud.

For Svinepasning .....
.....

eller

b) .....Kr. fast pr. Uge, samt ..... Øre pr. 100 kg Mælk leveret til Mejeriet, og ..... Øre for hver 6 Ugers Gris, der indgaar i Besætningen eller sælges. For Grise, der efter denne Alder udgaar af Besætningen, betales yderligere ..... Kr. pr. Gris. Tillægget for Mælk og Grise gøres op og udbetales for hver Maaned.

(Den af Beregningsmaaderne, der ikke anvendes, udstreges ved Kontraktens Udfærdigelse).

III. Den Fodermesteren anviste Bolig skal ved Modtagelsen være i god og forsvarlig Stand eller senest 4 Uger efter Indflytningen være istandsat indvendig og udvendig paa Arbejdsgiverens Bekostning. Fodermesteren er forpligtet til at vedligeholde Boligen forsvarligt indvendigt, derunder renholde Kakkelovne og Komfur og sørge for Indsættelse af de Vinduesruder, han eller hans Familie slaar itu. Den udvendige Vedligeholdelse samt Bekostning ved den Værdiforringelse, der foraarsages ved alm. forsvarlig Brug, paahviler Arbejdsgiveren.

Parterne vedtager herved udtrykkelig i Overensstemmelse med Loven af 23. Maj 1902, at den i Forbindelse med Arbejdsforholdet overdragne Bolig med Have skal fraflyttes samtidig med Arbejdsforholdets lovlige Ophør. Kommer Fodermesteren af sin Plads i Utide, tilstaaes der ham mindst 4 Ugers Frist til at ryddeliggøre Boligen og søge andet Husly. Mindst samme Frist tilkommer, hvis Fodermesteren dør, hans efterladte Familie.

IV. Arbejdsforholdet vedvarer til den Dag, hvortil det med mindst 3 Maaneders Varsel bringes til Ophør ved Opsigelse af en af Parterne.

Muligt senere aftalte Ændringer af Lønningsbetingelserne skal paaføres nærværende Kontrakt, der er udfærdiget i 2 Ekspl., hvoraf hver af Parterne beholder et.

....., den / 19 .

....
Som Arbejdsgiver. Som Arbejder.

Forslag til
Mindstelønninger og Arbejdsvilkaar samt Fæsteseddel

for Tjenestekarle og Daglejerkarle

for Aaret fra 1. Maj 1934 til 1. Maj 1935.

Udarbejdet paa Landarbejderforbundets Lønsagsdelegeretmøde den 26. Januar 1934 af et Udvalg af Delegeretmødets Tjenestekarle for hele Landet.

For Karle over 20 Aar:

Sommerlønnen

pr. Maaned: Maj, Juni og Juli 70 Kr., Aug., Sept. 85 Kr., Okt. 70 Kr. ..... ialt 450 Kr.

Vinterlønnen

pr. Maaned: Nov. 50 Kr., Dec., Jan. og Febr. 30 Kr., Marts 40 Kr., April 60 Kr. ..... ialt 240 Kr.

Ialt Aarsløn 690 Kr.

Til Forkarle, Staldkarle, Maskinkuske og Karle med særlig Uddannelse og særligt Ansvar **ydes Tillæg** efter Aftale.

For Karle fra 18—20 Aar:

Sommerlønnen

pr. Maaned: Maj, Juni og Juli 60 Kr., Aug., Sept. 70 Kr., Okt. 60 Kr. ..... ialt 380 Kr.

Vinterlønnen

pr. Maaned: Nov. 35 Kr., Dec., Jan. og Febr. 30 Kr., Marts 35 Kr., April 40 Kr. ..... ialt 200 Kr.

Ialt Aarsløn 580 Kr.

Daglejerkarle,

der faar Kost og Logi i Ugens 7 Dage, ydes følgende Dagløn:

Decbr., Jan. og Febr.	Kr. 2,25
Resten af Aaret	» 3,50
Høstarbejde samt Tærskning før 15. Novbr.	» 4,50

Arbejdstid:

1. April—1. Nov.: 10 Timer, 1. Nov.—15. Nov.: 9 Timer, 15. Nov.—1. Dec.: 8½ Time, 1. Dec.—1. Marts: 8 Timer, 1. Marts—15. Marts: 9 Timer, 15. Marts—1. April: 9½ Time.

Overarbejdet

betales med 80 Øre pr. Time, Helligdagene med 1 Kr. Til Overarbejde hører dog ikke almindeligt Morgenarbejde i Staldene, ligesom faste Karle maa have Hjemmetur paa Omgang paa Helligdagene.

Karlekamrene

maa være efter Medhjælperlovens og Landsoverenskomstens Forskrifter. **Kosten** maa efter Medhjælperloven være sund, nærende, tilstrækkelig og afvekslende.

Roearbejdet

betales efter de stedlige Priskuranter.

Forkarle og ugifte Kreaturpasseres Løn

forhøjes efter Aftale i Forhold til Ansvar, Alder, Uddannelse, Koantal og Malkearbejde.

Iøvrigt gælder den mellem Landarbejderforbundet i Danmark og Arbejdsgiverforeningen for Land- og Skovbrug i Maribo Amt eksisterende Overenskomst for nævnte Arbejdsforhold.

Fæsteseddel.

Underskrevne .....

.....

bekræfter herved at have fæstet .....

.....

som .....
(Stillingens Art)

for Tiden fra d. / 193 til d. / 193 for følgende Løn, der udbetales maanedsvis bagud.

Maanederne Maj, Juni, Juli, Oktober .. Kr.....
August, September ..... - .....
Ialt for Sommeren.. Kr.....

Maanederne November ..... Kr.....
December, Januar, Februar ... - .....
Marts ..... - .....
April ..... - .....
Ialt for Vinteren.. Kr.....

Desuden Kost og Logi i Overensstemmelse med Medhjælperloven.

Særlig Aftale ang. Arbejdet: .....

.....

.....

Arbejdstid: 1. April til 1. November 10 Timer, November og Marts Maaneder 9 Timer, December, Januar og Februar Maaneder 8 Timer.

Overarbejde betales med 80 Øre pr. Time, Søn- og Helligdagsarbejde med 100 Øre pr. Time. Til Overarbejde hører ikke almindeligt Morgenarbejde i Stalden, ej heller Hjemmetur paa Omgang Søn- og Helligdage.

Roearbejde i Akkord betales efter den stedlige Priskurant. Ved dette og andet Akkordarbejde fradrages for Kost, Logi og fast Løn daglig 1 Kr. 25 Øre + 1/25 af Maanedslønnen.

Iøvrigt gælder den mellem Landarbejderforbundet i Danmark og Arbejdsgiverforeningen for Land- og Skovbrug i Maribo Amt eksisterende Overenskomst for nævnte Arbejdsforhold.

Medunderskrevne Medhjælper bekræfter at være indgaaet paa ovenstaaende Betingelser, og at have faaet udleveret Genpart af nærv. Fæsteseddel.

....., d. / 193

....

Som Arbejdsgiver: Som Medhjælper:

Landarbejdernes Forsikring Husmændenes Ulykkesforsikr.
omfatter
1) Dagpenge i de første 13 Uger ved Ulykkestilfælde, som ske **paa Arbejdspladsen.**
2) Dagpenge i indtil 1 Aar, samt Invaliditets- eller Dødserstatning ved Ulykkestilfælde, som indtræffer **udenfor Arbejdspladsen.**
Dagpenge udbetales hver 10.—12. Dag. Kulant Behandling.
Indtegning sker ved Henvendelse til Afdelingsbestyreren.

Gummi **Varer** sendes diskret pr. Efterkrav eller mod Frimærker **Billigst i Danmark.** — **Varer med 4 Md. Garanti: 3 Ds. 5 Kr.** **1 Ds. 2 Kr.** **Grosserer Magnus Hansen, Kjøbenhavn - Brh.**

Billige Skjorter
svære slidstærke, alle Størr.
Kr. 1.80
Vi garanterer Tilfredshed eller Tilbagebetaling.
Katalog sendes paa Forlangende.
Sækkelagerets Varehus
St. Annæplads 10, København K.

SKANDINAVIEN AMERIKA LINIE
Dansk Betjening - Dansk Mad
Regelmæssig Afgang fra København af Det Forenede Dampskibsselskabs Skibe.
S/S **„Frederik VIII"** fra København til New York 11. Maj.
Alle Oplysninger og illustrerede Brochurer hos Agenterne og vore Kontorer i Aarhus og Aalborg samt
Passager-Afdelingen,
Kongens Nytorv 8, København K
Telefon 4700.

Støt vore Annoncører! — Averter i Landarbejderbladet!

Ungdommen og Socialkontorerne.

Vi er nu naaet frem til 1. Maj igen, og ½ Aar er gaaet, siden Socialloven traadte i Kraft. Mange Tjenestekarle i de lidt ældre Klasser har i Vinter maattet søge Hjælp gennem Socialkontorerne, og desværre har en Del af de arbejdsløse Tjenestekarle slaaet sig til Taals med, at Forholdene er nogenlunde som de har været tidligere Aar, til Trods for at Sociallovens Bestemmelser er traadt i Kraft. De har jo særlig i de socialdemokratisk styrede Byer og Kommuner faaet en Understøttelse, der ligger nogenlunde paa Højde med Understøttelsen fra Arbejdsløshedskassen, selv om de har været uorganiserede og derved sparet Kontingentet.

Men — der er nemlig et m e n, som man ikke bør overse, og det er dette, at trods alt er det et Snigløb mod de organiserede Kammerater, og det er mod Lovens Forudsætninger med den nuværende Ordning af Arbejdsløshedsforsikringen, at en Del af dem, som i Følge deres Alder kan forsikre sig, undlader dette, og det bør ikke være Tilfældet mere.

Det er en Pligt for enhver, der arbejder ved Landbrugsfaget, at være Medlem af Landarbejderforbundet og Landarbejdernes Arbejdsløshedskasse.

Som man bør vide, virker Socialkontorerne ikke alene som Forsørgelseskontorer men ogsaa som Arbejdsanvisningskontorer, idet Arbejdsgivere, der mangler Arbejdskraft, kan henvende sig her og faa anvist denne blandt de Arbejdere, som faar Hjælp gennem Socialkontoret. Det kan nogenlunde gaa, hvor Socialdemokratiet har Magten, idet man her altid vil tage Hensyn til Tarifferne inden for Landarbejderforbundet, — et Hensyn, som de uorganiserede iøvrigt intet Krav har paa, — men i de reaktionært styrede Kommuner tager man ikke dette Hensyn, thi saa snart Foraarstravlheden begynder hos Landmændene, og der sker Henvendelse til Socialkontorerne om Arbejdskraft, er man i de reaktionære Kommuner mere end villige til at sende Folk ud til latterlig lave Lønninger, og de vil, saavidt det staar i deres Magt, søge at presse Lønningerne ned saaledes, at disse kun ligger ganske lidt over den tildelte Understøttelse.

Det er her Faren ligger for alle Lønarbejdere og særlig indenfor Landbruget, indtil den Dag, da saa godt som alle Landbrugets Medhjælpere staar i deres Organisation, thi den Dag tager vi kun Arbejde til den Løn, vi igennem Forhandling er bleven enige om, og denne Løn blive ren Normalløn og ikke som den, vi i Øjeblikket har fastsat som mindste Løn, thi denne benyttes jo af Arbejdsgiverne derhen, at man ikke vil give mere end disse Minimallønstariffer byder, og paa daarligt organiserede Egne endda langt under.

Derfor skal alle organiserede Tjenestekarle og Fodermestre benytte Sommeren til at gøre et Organisationsarbejde og Oplysningsarbejde paa de Egne, hvor de nu i Sommer bliver placerede, thi kun gennem en forøget Tilslutning til Organisationen kan man opnaa at faa forbedrede Arbejdsvilkaar, og de uorganiserede bør huske, at dem, der ikke arbejder med, arbejder imod, og de er selv Skyld i, hvis de igen i Aar bliver budt daarlige Vilkaar saavel i lønnings- som boligmæssig Henseende.

N. P.

Tysk Folkevid under Hitler-Diktaturet.

»Der findes ingen Jern-Hindenburg mere — det er kun en Meissner Figur«.

✦

En Jøde hører, at Hitler ogsaa har jødisk Blod i sine Aarer. Da blegner han og udbryder: »Det er nu heller ikke pænt, at man ogsaa vil give os Skylden for ham!«

✦

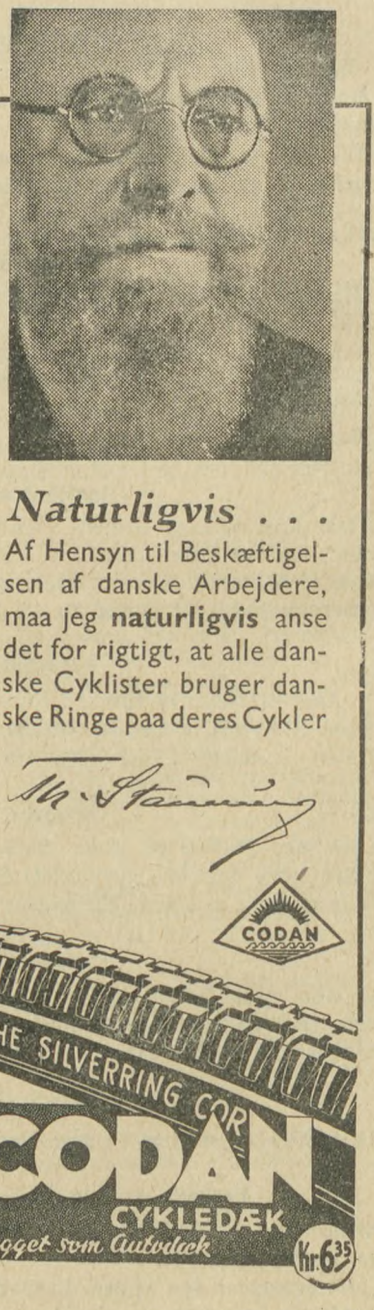

Redaktør: Marius Olsen. — A/S P. Hansens Bogtrykkeri, Gasværksvej 8. København V.

LANDARBEIDERBLADET
SJÆLLAND
ORGAN FOR LANDARBEIDERFORBUNDET I DANMARK.

Nr. 17. Fredag den 27. April 1934. 20. Aargang.

Organisationen højner Lønningerne og forbedrer Arbejdsvilkaarene.

Hvad gives der i Løn? Dette er det brændende Spørgsmaal ved enhver Skiftedag for de mange Tjenestekarle, som søger ny Plads, og vil ogsaa blive det nu til Skiftedagen Maj 1934. Hvorledes Besvarelsen vil blive i Aar, kan man ikke vide paa Forhaand. Det er det frie Markeds uskrevne Lov, at det er Varens Mængde i Forhold til Efterspørgslen, som bestemmer Prisen. Er der blot det mindste Gran af Realitet i Arbejdernes Paastand om, at der er Mangel paa navnlig unge Tjenestekarle, og om andet kan der ikke være Tale, da skulde der ved denne Sikftedag være Chance for, at der for deres Vedkommende trods alt kan opnaas en ordentlig Løn. De bør benytte Chancen, men de maa være forberedt paa Skuffelser, de maa være klar over, at det er Tilfældigheder, som her er bestemmende, saaledes har det været hidtil, men saadan behøver det ikke fortsat at være. Ingen Tjenestekarl behøver at være i Tvivl om, hvad han skal foretage sig for at faa dette Forhold forandret.

Landarbejdernes store Samling i de senere og da navnlig i det sidste Aar, har allerede afsat sine Resultater. Efter at Landarbejderlønningerne i det frie Marked i 1931 og 1932 har været dalende, standsede Nedgangen sidste Sommer, og blev for de bedst organiserede gifte Arbejdere afløst af en lille Opgang, og efter den mægtige Tilgang af nye Medlemmer sidste Efteraar, steg Landarbejderlønningerne for Vinteren ogsaa for Tjenestekarle og Fodermestre, saaledes som Landøkonomisk Driftsbureau ved dets Undersøgelser har konstateret.

Stærkere Understregning kan ikke gives af, hvad det betyder for Landarbejderne at samles om Landarbejderforbundet.

Det er derfor ogsaa forstaaeligt, at Landøkonomisk Driftsbureau i April Maaned siger, at man maa belave sig paa at Landarbejderlønningerne vil stige i den kommende Tid. Og heri har det uden Tvivl Ret.

Naar Landarbejdernes stærke Samling sidste Sommer og Efteraar straks medførte en Stigning i Lønningerne for Vinteren for gifte som for ugifte Arbejdere i det frie Marked, skulde det synes indlysende, at Sommerlønningerne maa gennemgaa en langt stærkere Stigning, saa meget mere som der nu er samlet langt flere Landarbejdere i Organisationen, samtidig med at Forbundet har faaet Lejlighed til, paa Delegeretmødet for Tjenestekarle og Fodermestre, at opsætte en Priskurant over de Mindstebetalinger Tjenestekarle og Fodermestre i den kommende Tid skal samles om at gennemføre, ligesom de Priskuranter, vi gennem Aar har haft for de andre Landarbejdere.

Disse Priskuranter findes andet Steds i Bladet.

De Lønninger, som her foreslaas, er helt igennem yderst beskedne, men det er ogsaa Mindstelønninger. Alligevel vil deres Gennemførelse betyde et væsentligt Fremskridt for Tjenestekarle og Fodermestre i Sammenligning med de hidtidige Vilkaar. At disse Lønninger kan gennemføres er der ingen Tvivl om, naar Landarbejderne vil staa samlede om disse Krav, men det skal der ogsaa til. De Tusinder af Tjenestekarle og Fodermestre, som i det sidste Aar har sluttet sig til Landarbejderforbundet, har i Vinter bevist, at de ved Samling om Organisationen og Samling om deres Krav, kunde højne Lønnen og forbedre Vilkaarene, og de har paa Basis af deres Kendskab til Mulighederne udarbejdet disse Priskuranter.

Nu kalder vi paa alle de Tjenestekarle og Fodermestre, som endnu staar udenfor Forbundet, kalder dem til Samling og Enighed om disse Mindstekrav for det kommende Aar, og til Samling om Landarbejderforbundet, for derved at styrke jer selv og jer Stand til igen til Vinter og i de kommende Aar at kunde gøre nye Fremskridt, med nye Forbedringer, Løn- og Arbejdsvilkaar som første Resultat.

Men Organisation skal der til. Organisation er Samarbejde, og Samarbejde skal Tjenestefolk og Fodermestre have baade indbyrdes og med alle andre Landarbejdere, ellers naar de aldrig noget. Gennem Organisationen skal vi først og fremmest samle Tjenestekarlene og Fodermestrene — som vi gennem Aar har samlet de gifte Landarbejdere — til Drøftelse af deres Kaar, til Drøftelse af de Krav, der maa stilles om Forbedringer og Fremskridt, og til Samling og Enighed om de Krav, man paa hvert enkelt Tidspunkt finder det muligt og rimeligt at gennemføre. Derved og kun derved bliver Landarbejderne, gifte som ugifte, i Stand til at skaffe sig rimelige og retfærdige Arbejdsvilkaar og Livsvilkaar at leve under.

Derfor, ind i Landarbejderforbundet, det er Vejen fremad for Landarbejderne, for den enkelte som for hele Klassen.

Oscar Levinsen.

Tilgangen af nye Medlemmer i de enkelte Afdelinger.

Nedenfor gengiver vi Hovedfortegnelsen over Tilgangen af nye Medlemmer i det sidste Regnskabsaar, som den fordeler sig paa de enkelte Afdelinger.

Holbæk Amts Kredsorganisation har ialt optaget 1023 nye Medl.:

Aarby	35
Asminderup	4
Bjergby-Mørkøv	17
Bjergsted-Bregninge	85
Egebjerg	31
Fuglede	29
Følleslev-Særslev	20
Grevinge	55
Hagested Omegn	11
Helsinge-Drøsselbjerg	14
Hjembæk	20
Holmstrup Omegn	6
Højby-Ellinge	83
Hørve-Faarevejle	36
Jordløse	12
Kongstrup-Tølløse	37
Kundby	59
Nidløse	23
Ondløse	35
Ourø	15
Raklev	45
Regstrup	70
Ruds-Vedby	30
Rørby	2
Sejerø	4
Skamstrup	69
Svallerup	15
Sæby-Buerup	34
Tømmerup	18
Ubby	20
Uggerløse	7
Vig	42
Viskinge	40

Møn Kredsorganisation har ialt optaget 143 nye Medl.:

Bogø	11
Borre	23
Damsholte	15
Fanefjord	18
Hjertebjerg	14
Magleby	30
Stege	32

NordsjællandsKredsorganisation har ialt optaget 200 nye Medl.:

Birkerød	12
Borsholm	2
Fredensborg	14
Ganløse	5
Halsnæs	27
Hillerød	41
Melby	15
Nivaa	31
Slangerup	29
Strø Omegns	12
Ølstykke	12

Roskilde Kredsorganisation har ialt optaget 954 nye Medl.:

Amager	4
Ballerup-Maaløv	7
Borup	34
Ejby-Dalby	25
Ferslev-Vellerup	30
Gadstrup-Syv	4
Gevninge-Herslev	43
Gundsølille	113
Gundsømagle	17
Hastrup-Særløse	17
Herløv	79
Herstedernes	37
Hvidovre-Valby	0
Jersie-Ølsemagle	12
Jægerspris	81
Karlslunde	53
Kirke-Hyllinge	15
Kirke-Saaby	33
Krogstrup	7
Lejre	44
Lyngby	49
Roskilde Omegns	6
Rye-Sonnerup	21
Sengeløse	43
Skibby	38
Smørum-Ledøje	19
Sæby-Gershøj	15
Thorslunde-Ishøj	15
Tune	29
Ørsted	64

Samsø Kredsorganisation har ialt optaget 103 nye Medl.:

Nordby	28
Samsø	75

Sorø Kredsorganisation har ialt optaget 671 nye Medl.:

Alsted-Fjenneslev	35
Benløse-Bringstrup	33
Brorup-Valby	112
Farringløse-Giesegaard	8
Flakkebjerg	6
Gimlinge	28
Gyrstinge	4
Haraldsted	27
Jydstrup	9
Kirke-Flinterup	5
Kirkerup	48
Kværkeby	42
Lynge-Broby	19
Løve	13
Munkebjergby	19
Nordrup	5
Ottestrup-Sorterup	28
Ringsted Omegns	9
Skørpinge-Faardrup	6
Sludstrup	9
Sneslev	30
Soderup-Eskildstrup	26
Sorø-Slaglille	43
Stenmagle	26
Stillinge	18
St. Merløse	23
Vetterslev-Hømb	10
Vigersted	11
Vollerslev-Gørslev	13
Ørslev ved Ringsted	6

Sydsjællands Kredsorganisation har ialt optaget 971 nye Medl.:

Allerslev	37
Aversi-Tybjerg	17
Baarse	24
Beldringe	4
Boeslunde	31
Dalmose	10
Egeslevmagle	14
Everdrup	21
Fensmark-Olstrup	5
Fodby	27
Fuglebjerg	54
Glumsø	37
Gunderslev	21
Hammer	20
Herlufmagle	18
Hyllinge	31
Jungshoved	22
Kjøng	9
Kongsted	22
Lundby	21
Mern	18
Nyraad	10
Næstelsø	34
Næstvedegnens	23
Præstøegnens	18
Roholte	18
Rude Omegns	30
Snesere	34
Stensved	48
Stignæs	20
Sværdborg	20
Thestrup	10
Tjæreby	12
Toksværd	29
Tornemark	25
Ulsø	11
Vejlø	14
V. Egede	22
Viemose	11
Vordingborg Omegns	42
Vrøngstrup-Sandby	6
Ørslev ved Vordingborg	9

Østsjællands Kredsorganisation har ialt optaget 365 nye Medl.:

Enderslev-Vraaby	6
Fakseegnens	25
Frøslev	59
Haarlev	7
Haslevegnens	21
Hellested	7
Herfølge	47
Holtug-Gjorslev	31
Karise	17
Klippinge-Magleby	10
Lellinge	19
Lidemark	10
Spjellerup-Smerup	13
St. Hedinge Omegns	18
Sdr. Dalby	12
Terslev	20
Tureby	4
Valløby-Taarnby	1
Øde-Førslev	8

Bestillingsseddel.

Undertegnede ønsker sig tilsendt _____ Eksemplarer af **Landarbejderbladets Skiftedagsnummer.**

Navn: _____

Adresse: _____

Bestil Skiftedagsnummeret

Vær med at agitere for Landarbejdernes Organisering. Dermed er du med at skabe Landarbejderne bedre Kaar!

Udfyld omstaaende Bestillingsseddel og indsend den til Landarbejderforbundets Kontor, Azaleavej 22, København, Valby.

Tjenestekarlene, Storbønderne og Kommuneskatten.

Der er Krise i Landbruget. Kan nogen være uvidende herom? Ikke alene bliver det proklameret dagligt, og paa alle Tider af Døgnet gennem spaltelange Artikler og Afhandlinger i Dagblade og Tidsskrifter. Det bliver slaaet fast gennem Radioudsendelser, lærde Landbrugsforedrag og Vælgermødetaler. Nej, ingen kan være uvidende om den Ting, man faar simpelt hen ikke Lov til at være det, og Landbrugets Medhjælpere, Tjenestekarlene, faar mindst af alle Lov hertil, ganske naturligt, de lever jo hver Dag Side om Side med de kriseramte, spiser om ikke just ved samme Bord og af samme Mad, saa dog af Mad, der bliver baade tillavet og serveret efter de paagældendes Ønske og Forskrift, og endelig kan Tjenestekarlene ikke være uvidende om Forholdet, fordi Storagrarerne paa en særdeles haandgribelig Maade belærer dem herom. Storagrarerne har vist at sørge for, at deres egne Medhjælpere og Arbejdere i det hele taget saavidt deres Indflydelse rækker, ogsaa er blevet kriseramt. Ihukommende det gamle Ord om at kravle over, hvor Gærdet er lavest, søger man paa alle Maader og ved alle Midler, at forringe Vilkaarene for Landarbejderne.

Indenfor deres egen Bedrift søger Storagrarerne at pine Lønningerne ned til et Minimum, men de benytter ogsaa den Indflydelse som de desværre de fleste Steder udøver indenfor Sogneraadene til Løntryk overfor de Landarbejdere, der har Beskæftigelse, og overfor de Arbejdsløse gaar Bestemmelserne ud paa enten at annulere enhver Understøttelse, eller nedsætte denne til det mindst mulige.

Et Eksempel paa hvorledes man fra den Side forstaar at lade Trykket gaa videre nedad, har man i den Maade mange Storbøndersogneraad paaligner Kommuneskat selv overfor deres egne Tjenestefolk. Paa Grund af Landbrugskrisen fritager Storbønderne, overalt hvor de har Flertal i Sogneraadet, sig selv fra at betale Indkomstskat, og tager i Stedet Skatten hos Sognets øvrige Befolkning, og da ganske særlig hos Folk med »fast Indtægt«, og i denne Forbindelse forsømmer man aldrig at betænke Tjenestekarlene endog særdeles rundeligt. Der finder i adskillige Landkommuner en Skatteplyndring Sted overfor Tjenestekarlene, som siger Sparto til den, som der hyles saa højt over at Kapitalisterne er Genstand for. I Vinter, umiddelbart før Skatteligningen skulde paabegyndes, gik der en Meddelelse rundt i en Del af Dagspressen, som i saa Henseende er betegnende. Vi gengiver den her efter »Kristeligt Dagblad«. Bladets sønderjyske Medarbejder meddeler der nede fra følgende:

De Kommuneskatter, som Tjenestekarle i indeværende Skatteaar har maattet betale i mange Landkommuner, har været urimeligt høje paa Grund af Landbrugets svigtende Skatteevne, men Sognets Behov skulde dækkes, og det blev saa de fastlønnedes Indtægter, man gjorde et stort Indhug i.

Nu forestaar Skatteligningen igen, og i flere Sogne har Tjenestefolkene været samlet til Møder for at protestere mod de høje Indkomstskatter. I Bjolderup Kommune, hvor der er lignet to Femtedele paa Ejendomme og tre Femtedele paa Indkomsten med en Skatteprocent paa 17, har man paalagt Tjenestekarlene en Minimumsskat paa 85 Kr. En saa høj Beskatning vil de ikke længere finde sig i, og der er blevet vedtaget en Henvendelse til Sogneraadet om at faa Skatten nedsat til samme Højde som i Nabokommunerne, hvor der kun betales 45 Kr.

Saafremt Sogneraadet afviser Henvendelsen, vil alle Tjenestekarlene den 1. Maj forlade deres Pladser. Lignende Henvendelser er sket til Sogneraadene i flere andre Kommuner.

Vi ved ikke hvad Resultatet af Tjenestekarlenes Aktion er blevet. Men Tilfældet karakteriserer Storbøndernes Omsorg for Tjenestefolkene.

Kommunalrubriken.

Spørgsmaal: 1) Kan Kommunen nægte at betale mit Kontingent til Arbejdsløshedskassen under Paaskud af, at jeg kan tage Plads til hvilken som helst Løn der bydes mig?

Det bemærkes, at jeg bor til Leje og oppebærer en ugentlig Understøttelse af 12 Kr. og ved selv at betale Kontingentet har sat mig i Gæld ved Køb af nødvendige Fornødenheder. Der har været sendt Klage til Amtsraadet fra Afdelingen, uden at der endnu er Lyspunkter i Sagen til Afvikling af min Trang.

2) Kan de ligeledes nægte at betale Kontingent til den stedlige Sygekasse uden Fattighjælps Virkning, og hvormeget kan Kommunen betale af et Kvartal, da jeg skylder for Jan. Kvartal?

Medl. 24306.

Svar: 1) Ja, i første Omgang kan Kommunalbestyrelsen nægte at yde Kontingenthjælp til Arbejdsløshedskassen; men der skal foreligge et bestemt Tilfælde af Arbejdsnægtelse, og Spørgsmaalet om denne Nægtelses Lovlighed med Hensyn til Arbejdsvilkaarene kan man f. Eks. gennem Arbejdsløshedskassereren indanke for Arbejdsnævnet.

Der skal altsaa først og fremmest ske en regulær Anvisning af et bestemt Arbejde paa en Gaard, og det kan ikke lade sig gøre, som mange Sogneraad ynder at sige: »I kan sagtens faa en Plads, bare I vil søge den.« En saadan Henvisning er ingen Anvisning, og den kan ikke fritage det sociale Udvalg for Forpligtelserne til at hjælpe.

2) Nej, i Henhold til § 15 i Lov om Folkeforsikring skal Kommunen i Trangstilfælde hjælpe med hele Beløbet til Sygekassekontingent og Invalidepræmie.

Klage over Afgørelsen i dette Tilfælde sendes til Amtmanden, hvis Afgørelse er endelig.

— — —

Spørgsmaal: 1) Har et Sogneraad Lov til at anbringe en Kone paa Fattiggaarden mod hendes Mands Vilje. Det bemærkes, at Grunden til at Konen har forladt sit Hjem, er, at hun er sindssyg og skal indlægges paa Middelfart Sindssygehospital, hvad hun er imod.

2) Kan Sogneraadet anbringe hende mellem de øvrige Beboere. saavel mandlige som kvindelige, og lade hende færdes rundt efter eget Behag saavel Nat som Dag?

3) Er et Medlem af Arbejdsløshedskassen berettiget til Understøttelse, fra Arbejdsløshedskassen, naar han nægter at overtage et af Kommunen anvist Arbejde til samme Betaling og samme Priser som de øvrige organiserede Arbejdere i Kommunen. Nr. 105000.

Svar: ad 1 og 2) Det ses ingen Steder i Socialloven, at Sogneraadet har en saadan Myndighed. Derimod kan Manden antagelig faa Hjælp i Henh. til § 70 og 252 i Tiden indtil Indlæggelse kan finde Sted. I Tilfælde, hvor det er Patienter, der er farlige for den offentlige Sikkerhed, sker Indlæggelse efter de hidtil gældende Regler.

3) Nej, medmindre det er et Arbejde, som vedkommende ikke kan udføre. I saa Tilfælde kan Spørgsmaalet indankes for Arbejdsnævnet.

HUSK

ved Flytning at meddele ny Adresse til Landpostbudet eller paa Postkontoret, derved undgaar du uregelmæssig Levering af Landarbejderbladet.

Kendsgerningernes Vidnesbyrd.

Sandheden om Landbrugets Mangel paa Arbejdskraft. — Agrarerne kan faa Arbejdskraft nok, men de kan ikke faa den billigt nok.

Det er jo ikke noget nyt, at man fra Landbrugets Side klager over Mangel paa Arbejdskraft. Det har alle Dage været om ikke just god saa i hvert Fald en gammel Skik, at Jordbesidderne, hvad enten det er Bønder, Proprietærer, Forpagtere eller Godsejere, kort sagt alle Kategorier af Landbrugets Arbejdsgivere, jamrede over, at de ikke kunde faa Folk, fordi disse foretrak at tage til Byerne, noget virkeligt reelt Grundlag for disse Klager har der næppe nogensinde været. Forholdet har jo tvertimod været det, at Udviklingen i de sidste Par Menneskealdre har medført, at Landbruget har skudt et stadig voksende Antal af de Mennesker fra sig, som var født paa Landet og havde deres Tilknytning til Landbruget. Naar saa mange Mennesker i deres bedste Alder, som oftest af de bedste Folk, i Aarenes Løb er draget til Byerne for at søge deres Udkomme, er det aldeles ikke, fordi Byerne med deres Forlystelsesliv o. s. v. lokkede dem. Grunden maa ganske simpelt søges i, at de ikke havde Mulighed for at opretholde en nogenlunde Tilværelse paa Landet, hvor de hørte til.

Der var ingen Berettigelse i de Klager, der tidligere lød over, at Landbruget ikke kunde faa tilstrækkelig Arbejdskraft, fordi Arbejderne vandrede til Byerne. Nu gentager Jereminaderne sig paany, det vil sige helt ophørt har de aldrig været, de kan have været mere eller mindre højrøstede, men de er forekommet hele Tiden og i den allerseneste Tid har de nærmest antaget Karakteren af hysteriske Skraal. Det halvnazistiske Blad »Berlingske Tidende« har interviewet i Øst og Vest, en københavnsk Fæstemand og en lang Række Landbospidser har udtalt sig til Bladet, og deres Udtalelser har alle været præget af den sorteste Pessimisme med Hensyn til Fremtiden. Situationen er efter deres Udsagn simpelt hen katastrofal, og hvorledes Landbruget i den kommende Sommer skal faa sit Arbejde udført, det gaar langt over deres Forstand og helt ind i Berlingske Tidendes, men en Ting er baade de og det fine Blad enige om, nemlig, at den er gruelig gal.

Naturligvis har Venstres Storbondepresse ikke villet lade sig lumpe, den har med Fynd og Klem taget Konkurrencen op med Berlingeren, og de har formaaet endnu flere Storagrarer af førnævnte Kategori til at give deres Besyv med, naturligvis med det Resultat, at Katastrofen har antaget stadig større Omfang, den kendte reaktionære Proprietær Myggin, Nordsjælland, har endda fremsat den rystende Hypotese, at det, der foreligger, er intet mindre end en maskeret Landarbejderstrejke. Ja, saaledes tales og skrives der virkeligt i denne Tid. Der var ingen Grund til at tage dette Nonsens alvorligt, dersom der ikke laa en bestemt Hensigt bag ved, den nemlig, at lægge de Arbejdsløse for Had, men det er jo saa aabenbart det man tilsigter. Man lægger Mærke til, at Klagesangen af i Dag gaar paa en anden Melodi end tidligere, nu er det ikke som før udelukkende Bylivet med sine Forlystelser og Udsvævelser m. m. man fremhæver som Aarsagen til, at Landbruget ikke kan faa Arbejdskraft, nej, nu er det Arbejdsløshedsunderstøttelsen og andre sociale Hjælpeforanstaltninger, man i første Række retter Skytset imod, de arbejdsløse Landarbejdere skal fratages enhver Hjælp for derved at tvinges til at tage Arbejde til en hvilken som helst Betaling, det behager Agrarerne at byde, helst naturligvis uden Betaling. Dette er med faa Ord sagt den smukke Hensigt med alt dette Vrøvl. Man vil bibringe den øvrige Befolkning den Opfattelse, at Landarbejderne foretrækker Understøttelse fremfor Arbejde, at dette er en Forhaanelse af Landarbejderne bryder de paagældende Agrarer og deres Presseorganer sig selvfølgelig ikke om.

Men Landarbejderforbundet har selvsagt ikke kunnet lade denne rafinerede Løgnekampagne gaa upaaagtet hen. Derfor besluttede man for nogen Tid siden at stille Smædeskriverne overfor visse Kendsgerninger. Da Hetzen var paa sit højeste, indrykkede man i Dagspressen en Annonce, hvori det bekendtgjordes, at ca. 10,000 arbejdsløse Landarbejdere søgte Beskæftigelse ved Landbrugsarbejde, Betingelserne var de i Forbundets sjællandske Priskurant fastsatte; det blev meddelt, hvor Henvendelser kunde finde Sted, nemlig de offentlige Arbejdsanvisningskontorer eller vore ca. 700 lokale Afdelinger eller eventuelt Landarbejdernes Arbejdsløshedskasses Hovedkontor. Med andre Ord, de forlegne Agrarer, der er saa fortvivlet over, at de ikke mener at kunde faa deres Ejendomme passet, blev gjort bekendt med, at der er ca. 10,000 arbejdsdygtige Arbejdere, som er villige til at hjælpe dem ud af Forlegenheden, naar de vil betale de i nævnte Priskurant yderst beskedne Lønninger. Det skal nu blive interessant at se, om de forlegne Agrarer virkelig er i den Knibe, som de hyler til, endnu kan intet siges om, hvor mange der efter denne Annonce er kommet i Arbejde, men man kan roligt gaa ud fra, at Efterspørgseslen ikke bliver større, end den kan tilfredsstilles.

Sandheden er jo nemlig den, at der er mere end nok af Arbejdere, som baade vil og kan udføre det Arbejde, Landbrugerne som andre Arbejdsgivere skal have udført, naar de blot faar en nogenlunde rimelig Løn for deres Arbejde. Men det er netop her Hunden ligger begravet. Det er slet ikke Arbejdskraft, Landbruget mangler, det er billig, helst gratis Arbejdskraft, de har Brug for, og som de frygter ikke at kunde faa tilstrækkeligt af. Det er en Kendsgerning, som vi Gang paa Gang far bekræftet ved talrige Henvendelser til vort Kontor, at Landbruget i de senere Aar praktisk talt ikke benytter ældre eller blot midaldrende Arbejdere, det er kun ganske unge Medhjælpere, man ønsker at beskæftige. Vi haaber, at de unge Tjenestekarle, der i disse Dage søger Fæstekontorerne, vil vide at skrive sig dette bag Øret og forlange en ordentlig Løn.

„Vi vil gerne arbejde"!

Fra et af vore Medlemmer har vi modtaget følgende, som paa en udmærket Maade viser Uholdbarheden i Paastanden om at der ikke kan faas Arbejdskraft paa Landet, fordi Landarbejderne foretrækker Understøttelse for Arbejde.

Man læste jo i Avisen, at der toges Arbejdere til Oddesundbroen lige efter April; og saa startede vi Arbejdsløse af Sted, saadan at vi kunde være paa Arbejdspladsen til Kl. 7 om Morgenen den 3. April. — Hvem, der havde Raad, tog med Toget, andre maatte cykle eller traske tilfods. Paa Slaget 7 stod der 2000 arbejdsklædte Mænd med Skovl i Haanden parat til at tage fat ved det første Vink fra Formanden.

Alles Øjne var rettet mod en Bil, der

banede sig Vej midt ind i Vrimlen. Det var Formanden. Men hvor blev Skuffelsen ikke stor, da han steg ud af Bilen og sagde til os, at vi godt kunde tage hjem igen, da der ingen blev antaget i Dag.

Det har altid været Agrarernes Kæphest, at vi vil ikke arbejde, men leve paa Understøttelse og paa Samfundet. Jeg synes, at her er et Eksempel at vise dem, at vi godt vil arbejde, naar vi kan faa noget for det, naar to Tusinde Mand staar rede til at tage fat, saa snart den mindste Lejlighed viser sig til, at man kan tjene en ordentlig Dagløn og ikke den usle Nødskilling, som Storagrarerne vil byde os for en 12—13 Timers haardt Arbejde.

— — —

Mod Nord og Syd gled Togene langsomt bort med alle de mange Arbejdsløse, der saa tilbage paa den nybegyndte Arbejdsplads, der lukkede sig mere og mere for vort Blik. Til sidst svandt den bort som i en Taage og forvandlede sig til nøgne Hedestrækninger og Sandbunker

2000 Mand var paa Vej hjem til de fattige Stuer, hjem til de mørke og triste Lejligheder, hvor Moderen med de smaa venter i Spænding paa at høre Resultatet — om Manden har faaet Arbejde, eller han endnu et langt Tidsrum skal blive ved at være arbejdsløs. Hun staar allerede i Døren og stirrer efter ham og rundt omkring hende staar nogle magre Smaafyre og venter paa Far. Endelig kommer han med Hovedet bøjet. Hun ser det straks, at heller ikke denne Gang havde han Lykken med sig, skønt han har været ude at høre om Arbejde ved enhver given Lejlighed, selv om Storagrarerne siger, at man ikke vil arbejde.

Nr. 46232, Otto Pedersen Hede,
Medlem af Øsløs-Vesløs Afdeling.

Naar vi er fattige?

I Anledning af Skriverierne om Mangel paa Arbejdskraft ved Landbruget har vi modtaget en Masse Indlæg, hvori disse Skriverier tilbagevises. Vi aftrykker her et Brev fra en Kreds af Landarbejdere, som er sendt til Formanden for Landarbejdernes Arbejdsløshedskasse.

Vi bringer det nævnte Brev in extenso:

»I Henhold til Artikler og Bemærkninger i Bladene er jeg opfordret til paa Kammeraternes og egne Vegne at henvende mig til Dem angaaende disse Artikler (jeg vedlægger en af dem). Sagen er, at vi ikke kan forstaa, hvordan den Slags kan fremkomme og hvad Meningen er med dem (naa, den har vi forsøgt at gætte os til), men flere af mine Kammerater, som er voksne Karle og kan lave, hvad det skal være af Landbrugsarbejde *og har fine Anbefalinger, de har vanskeligt ved at faa Plads,* da man mener, de er for gamle; de er fra 22—27 Aar, og kan jo saa ikke gaa som unge Karle. De har søgt og skrevet meget dette Foraar, men har ikke noget Tilbud. Det, de har faaet, er paa omkring 300 Kr. for Sommeren som Forkarle. Flere af disse Karle har overhovedet intet Svar faaet. Da saa disse Avisskriverier kom, spurgte vi hinanden, hvordan kan den Slags komme, naar vi ingen Plads kan faa, og vi talte frem og tilbage om Sagen, og man mente, om der da ingen virkelige Mandfolk var, der kunde sige eller skrive imod den Slags paa en Maade, som ikke var til at misforstaa. Er vi da henvist til at lade os behandle efter det betrængte Landbrugs Forgodtbefindende, fordi vi er fattige?

Naar Clausager siger i Rigsdagen, at der er Mangel paa Folk, og Aviserne er fulde af Tilbud, saa er Forholdet det, at det er yngre Karle, der søges. Til Tider skrives der aabenlyst i Aviserne mod Anvendelse af ældre Karle.

Naar vi henvender os til Dem, er det fordi, De før har vist Tjenestekarle Forstaaelse, og vi haaber, De vil forsøge at drive noget af det Avisvrøvl tilbage. Samtidig anmoder vi høfligst om Oplysning om, det virkelige forholder sig med Helmers Fæstekontor i København, som der skrives. Hvis det gør det, og de vil give os 20 Kr. om Ugen og Kost og Logis og nogenlunde taalelige Vilkaar, saa kan der faas voksne Karle nok her fra Egnen.

En af mine Kammerater har forstaaet Indvandringsbegrænsningen til Byerne saadan, at det er forbudt Karle fra Landet at tage Ophold i Byen. Hvis det er rigtigt, hvad saa med dem, der ikke faar Plads; paa Landet kan de ikke være i Fred, tigge maa de ikke, og hvad saa?

Vi har somme Tider snakket om, hvorfor Tjenestekarlenes Interesser aldrig bliver behandlet i Radio. Var der nu ikke en Lejlighed til at bruge denne Fremgangsmaade enten ved et Foredrag eller en Diskussion?«

Har Du Værnet i Orden?

Naar et Menneske begiver sig ud paa en længere Vandring, vil det meget ofte finde det rigtigt at tage en Stok eller Støttekæp med. Det er, som om Turen herved gaar lettere, thi man har noget at støtte sig til. Ligeledes vil det sørge for at være udrustet med de nødvendige materielle Ting, saasom Klæder, Fodtøj og Mad, og hvis Turen gælder en længere Strækning med slette Veje og Udsigt til daarligt Vejr, vil den kloge Vandringsmand altid drage Omsorg for, at Udrustningen tilrettelægges efter de Vilkaar og Omstændigheder, som Rejsen og dens Rute kan byde paa.

Det er dog ikke alene Vandringsmanden i dette Ords egentlige Betydning, der skal drage en saadan Omsorg. Vort Lands mange Landarbejdere og Tjenestekarle, der maa betegnes som et Folk paa Vandring, et Folk paa Rejse, maa i særlig Grad sørge for at have noget at holde sig til under de mange Omskiftelser, som deres Liv er saa rigt paa.

Er da Stokken og et Par gode, lange Støvler nok paa deres ofte saa besværlige Rejse fra Sted til Sted? Er det nok, at de paa et givet Tidspunkt har de nødvendige Klæder og den tilstrækkelige Mad? Disse Spørgsmaal maa besvares med et simpelt Nej. Mere end nogen anden Stand trænger Landarbejderne til økonomisk og social Støtte, thi ingen er som dem udsat for Vilkaarligheder fra den enkelte Gaardejers eller Proprietærs Side. Og Stedet, hvorfra Støtten hentes, er Fagforeningen. Her er de mange Standsfæller sluttet sammen, og her smedes baade Værktøj, Redskaber og Udrustning til Brug i Kampen for en Forbedring af Landarbejdernes Løn- og Arbejdsvilkaar.

Enhver Landarbejder og Tjenestekarl er jo fuldt paa det rene med, at Kaarene skulde være meget bedre, men det nytter selvfølgelig ikke, at man knytter Hænderne i Lommen og indskrænker sig til at klage derover og tale derom — hvis man ikke samtidig søger at finde brugbare **Midler** til en Forbedring af Forholdene.

Det er ligefrem ufatteligt, at det stadig er nødvendigt at skulle fortælle daarligt stillede Arbejdere og Tjenestekarle, at de kun har Fagforeningens Vej at gaa, naar de ønsker deres Kaar forbedrede. Forlængst har alle andre Arbejdere indset det rigtige og nødvendige heri. Ingen Haandværkerlærling kunde tænke paa at skulle staa uden for sin Fagforening, naar han fik udlært, nej, længe før Læretiden er forbi, belaver han sig paa dette vigtige Skridt, rent bortset fra, at han ved, at han hverken kan faa Arbejde eller faa varetaget sine Interesser med mindre han staar i Organisationen.

Noget lignende skulde selvfølgelig være Tilfældet for Landarbejderne, saa meget mere, som deres Vilkaar er langt daarligere end Haandværkernes.

Nu er Skiftedag atter inde, og paany begiver de mange Tjenestefolk og Daglejere sig ud paa Vandring. Paa denne deres Vandring møder de næsten altid et slet Vejrlig paa saavel det sociale som det økonomiske Omraade. Og Spørgsmaalet lyder derfor: Har du Forholdet til det Værn, **Fagforeningen,** i Orden?

Landarbejderliv.

Medens der i de forskellige Erhverv er gennemført en regelmæssig Arbejdsdag, hersker der indenfor Landbruget Planløshed paa dette Omraade. Intet Menneske her i Danmark har saa lang en Arbejdsdag, saa usle Arbejdsvilkaar og elendige Boligforhold som Landarbejderen; dette gælder baade gifte og ugifte. Den danske Bondestand, der paaberaaber sig selv en høj Kultur, byder sine Arbejdets Tilstande, der kun kan betegnes som middelalderlige.

Den almindelige Arbejdsdag er 12 Timer. Medhjælperens Arbejdsdag begynder mellem Kl. 5 og 5½ om Morgenen og fortsætter Døgnet igennem, kun med 1½ Times Spisetid og 1 Times Middagshvile, til Kl. 7 om Aftenen, da Markarbejdet ophører. Naar Medhjælperen saa kommer hjem fra Marken, venter der ham i mange Tilfælde endnu en Times Arbejde med Malkning og Fodring af Heste. De kvindelige Medhjælpere har endog mange Steder, naar de er færdige med et saadant Dagsarbejde, endnu 1 Times Arbejde med Opvask og Rydden op. I Høst og lignende Tilfælde bydes der endda ofte paa Overarbejde, selvfølgelig uden ekstra Betaling eller Frihed.

I de fleste Fag gælder den Regel, at naar Arbejderen har arbejdet i 6 Dage, har han fri den syvende. Inden for Landbruget gælder en lidt anden Regel, idet Medhjælperen her maa arbejde i 13 Dage for at faa fri den 14., og saa er det endda ikke alle Medhjælpere, der har fri hveranden Søndag, idet mange Fodermestre kun har fri en Gang om Maaneden.

Betegnende for den danske Gaardmands Syn paa Medhjælperne er de Boligforhold, der bydes Tjenestefolkene. Trods de mange nye og flotte Gaarde, der i de sidste Aar er bygget, findes Karlekamrene som oftest i Staldbygningerne og Pigekammeret i et Hjørne paa Loftet eller i en eller anden Krog, hvor man lige har kunnet afse den lovbefalede Plads til den kvindelige Medhjælper. De mandlige Medhjælperes Værelser findes altid i Udhusene; men Tjenestefolkene betragtes jo ogsaa som en Slags Husdyr, nærmest lidt mindre; thi medens der mange Steder er rejst nye, moderne og sunde Kostalde og Svinehuse, er der meget lidt Fremgang at spore i Medhjælper-Værelserne. Og saa er det ikke alene voksne Mennesker, der bliver budt saadanne Forhold. Naar den gifte Landarbejders Drenge er blevet 10—11 Aar, maa de ud at tjene om Sommeren. For at Skolegangen ikke skal hindre Bonden i at faa de fulde Udbytte af saadanne Børn, er det indrettet saa viseligt, at Børnene kun gaar i Skole en halv Dag ugentlig om Sommeren. Naar Vinteren kommer, og Bonden ikke har saa megen Brug for disse Børn, kommer de hjem igen, og saa maa de gaa i Skole 6 hele Dage om Ugen, trods det, at mange af disse Børn har en lille M'' til Skolen.

Vor Drøm.

Vi drømte om Lyset til alle,
der led under Urettens Braad,
til Barnet, der tjente derude
og til græd en stille Graad.

Vi drømte om Solskin og Glæde
til alle i Trængsel og Nød,
hver sorgtynget, gammel Morlille,
som Livet gav haarde Stød.

Hvor Armod har kastet sin Skygge,
er Tanke og Sind knuget ned.
Hver Stund blev den bitreste Smerte,
forgæves de Kampen Stred.

Der lyste jo aldrig af Lykke
i Baggaard og Gydernes Graa,
ejheller i Udmarkens Hytter,
hvor Trælddommens Mørke laa.

Men Troen paa Livet og Lyset
dog aldrig vil knuses og dø;
den lever som Blomsten, der springer,
naar Frost viger bort for Tø.

Viggo Nielsen.

Det er vist unødvendigt at tilføje, at Landarbejderne hører til de daarligst lønnede indenfor Arbejderstanden. Lønnen for voksne Karle ligger mellem 250 og 500 Kr. for hele Aaret.

En Forbedring af Medhjælperens Kaar er absolut paakrævet og maa gennemføres snarest. Der er jo ingen Mening i at opretholde en 70—80 Timers Arbejdsuge samtidig med en saa uhyre Arbejdsløshed som den nuværende. En gennemgribende Ændring kan kun naas ad Lovgivningens Vej; men det tager jo Tid for Socialdemokratiet helt at erobre den politiske Magt.

Medhjælperen har dog et Vaaben, der er lige saa kraftig som det politiske, nemlig Organisationen. Den store Tilgang, Landarbejderforbundet har haft i den sidste Tid, viser, at Landarbejderne væbner sig; men der er lang Vej frem endnu, inden vi naar Maalet: Enhver Medhjælper, enhver Landarbejder ind i Landarbejderforbundet. Naar dette Maal er naaet, da vil vi tale med om Arbejdstiden og Udbyttets Fordeling.

Harald Jensen.

Til Landbrugets Medhjælpere

I denne Vinter for 27 Aar siden, den 10. Februar 1907, rejste Medhjælperne paa Landet for første Gang deres Organisation, der i de følgende Aar fik en ikke ringe Tilslutning og Indflydelse. Paa Programmet satte man Kravet om den gamle Tyendelovs og Skudsmaalsbøgernes Afskaffelse samt Valgret for Medhjælperne. Dette Maal blev naaet. Saa vel Skudsmaalsbøgerne som den gamle Tyendelov af 1854 er borte, og nu har Medhjælperne Valgret saavel til Kommune som Stat lige med andre Samfundsborgere.

Men for vor Tids Ungdom er der endnu store Opgaver, der skal løses. Først og fremmest at faa den nye Medhjælperlov respekteret og overholdt paa alle Gaarde, og dette Maal naas først. naar Medhjælperne tager Sagen i sin egen Haand, altsaa gennem Organisationen. Og den Dag den største Del af Medhjælperne er organiseret i Landarbejderforbundet, kan de med Vægt stille deres retfærdige Krav:

Medhjælperloven respekteret og overholdt,
gode, hyggelige Værelser,
god Kost,
Sommerferie med Løn og Kostpenge,
en rimelig Løn, passende Arbejdstid,
ekstra Betaling for Overarbejde,
ligesom Medhjælperne da ogsaa vil have Støtte ved Processer og andre Stridigheder med Husbonden.

I nogle Aar er det dig, der er Tjenestekarl. Saa gifter du dig og sætter Bo og tjener dit Brød som Arbejder. Og hvilken ung Mand vil være tilfreds ved Tanken om at skulle henleve Livet i den fortvivlede Fattigdom og Nød, der er Følgen af Landarbejdernes alt for lave Lønninger.

Derfor meld dig ind i Organisationen, i Landarbejderforbundet! Og gør det nu i Dag! Da vil dine Kaar blive forbedret gennem hele Livet. Naar du f. Eks. har været gift en 4—5 Aar og har stridt din Kamp for det daglige Udkomme, vil du faa at se, at det er sandt. Men da vil du bittert fortryde, hvad du forsømte af kammeratligt Arbejde for at skabe en lysere Fremtid for dig og dine kære. — Mød den Tid med rank Ryg og et frit Sind ved at gøre din Pligt som Arbejder i Samarbejde med dine Kammerater i Landarbejderforbundet. — Derfor, opsæt det ikke! Meld dig ind i Landarbejderforbundet! Men gør det nu!

23512.

Landarbejdernes Stilling i Dag.

Landarbejderne har begyndt at forstaa, at Organisation er den eneste Redningsplanke de har, for overhovedet at faa Lov til at eksistere paa denne syndige Jord, hvorpaa vi er bleven sat. Organisationen har eksisteret igennem en lang Aarrække og kunde forlængst have udført store Ting til Gavn baade for Landarbejderne selv og Samfundet i sin Helhed.

Havde Organisationen faaet Tilslutning nok ved sin Start, da havde det set anderledes ud saavel for Landarbejderen selv som for alle andre Borgere i det danske Samfund; thi enhver ærlig Medborger er forlængst klar over, at Sultelønninger aldrig kan eller kommer til at gavne Samfundet i sin Helhed, — har den brede Del af Befolkningen ingen Købeevne, da staar det meget skralt til for dem, der sidder paa Toppen af Kransekagen, og de maa ogsaa før eller senere føle det Tryk, som Landarbejderne med de øvrige daarligst lønnede Arbejdere maa føle. Landarbejderne er i Dag paa March, og det ser ud, som det denne Gang gaar mere raskt fremad end tidligere, og af Tiderne har vi ogsaa lært, at vi maa have Ungdommen med, uden den kan vi kun opnaa, at vi selv staar i Stampe.

Jeg har forlængst gjort mig til Talsmand for at faa de unge Landarbejdere ind i Organisationen, da de ikke i det lange Løb kan undvære den Støtte, de kan faa fra de øvrige Arbejdere, lige saa lidt som vi ældre kan undvære den Støtte, vi kan høste hos de unge.

Det kan da kun være en Glæde for os ældre, at vi ser, at de unge i større og større Tal slutter op i Rækkerne, og man vil lægge Mærke til, at det sidste Aar har bragt mange unge Landarbejdere paa Talefod med de ældre, thi Tiderne har været daarlige for os alle, og vi kommer ikke igennem Livets Besværligheder uden at staa Skulder mod Skulder, thi vi har kun vor Organisation og os selv at støtte os til.

De unge Landarbejdere har begyndt at indse, at det er rigtigt og føler, at de ogsaa har et Ansvar over for de ældre, og melder sig som saadan ind i Organisationen; der staar vi i Dag. Men der maa stadig fortsættes; der er ogsaa nok at tage af blandt Tjenestekarlene, der er mange Tusinder, som endnu ikke har faaet Øjnene lukket helt op og kan forstaa, at det er en Nødvendighed at staa i en Organisation.

Vi har nu mange Tjenestekarle, som kan og ogsaa vil arbejde for, at disse uforstaaende finder deres Plads i Organisationen, og Tjenestekarlene har selv de bedste Muligheder for at gøre deres Medarbejdere forstaaelige derfor; det bliver da ogsaa Tjenestekarlene, der kommer til at drive den kraftige Agitation, der skal til før vi alle staar samlet i fælles Front.

Dagning.

Ude ved den brede Ager
saa vi Dagen bryde frem;
her Naturen var saa fager,
og her laa vort lille Hjem.
Vi har set de grønne Spirer
skyde op og blive Straa,
sætte Aks og gulnet Kerne,
til i Neg de bundet laa.

Vi med Ploven drog hver Fure
gennem Muld i Bakkedrag,
og bag Loens hvide Mure
tog vi mange haarde Tag.
Vi har tumlet Kalv og Kvie,
naar de rundt paa Marken sprang.
Vi har virket ved Maskinen,
naar den gik sin vante Gang.

Paa de blomsterklædte Vange
stod der Bellis, Margurit,
og vi hørte Bækkens Klange,
Vibeskrig ved Kær og Klit.
Disse Farver var en Lysning
midt i Dagens stille Dont.
Disse Toner vakte Drømme
om en gylden Horisont.

Vi med stærke Baand er bundet
til den grødefulde Jord;
her har vi vor Glæde fundet,
naar den stod i Sommerflor.
Og en Dag skal Solen straale
fra en Himmel uden Sky'r,
naar vi høster, hvad vi saaed',
og den store Dagning gry'r.

Viggo Nielsen.

Vi er i Dag stolte af det, der er opnaaet igennem de Aar, der er svundet, men vi kan jo dog ikke prale med, at vi er paa Siden af de øvrige organiserede Arbejdere, og vi mangler især Tjenestekarlene samt en Del af de faste Daglejere.

Skiftedagen staar for Døren, benyt den til at højne Lønnen og til at gøre et nyt Fremstød for bedre Karlekamre og en god og sund Kost og samtidig en Styrkelse af Organisationen.

Tiderne er efter mange Udsagn for opadgaaende, og lad ikke Landarbejderne undgælde med, at de fæster sig et Aar eller maaske mindre frem i Tiden for saa lille en Løn, at de senere kommer til at fortryde det.

Slut op, saavel unge som ældre, om Landarbejdernes egen Organisation!

Alfred Carlsen.

Ind i Organisationen.

Naar man kaster Blikket blot 7—8 Aar tilbage, vil man se en stor Forskel paa vort Forbunds Medlemsantal dengang og nu. I 1927 stod vi med 12,000 Medlemmer til et lille Kontingent i Forhold til det, vi nu betaler, og man vil uvilkaarlig spørge sig selv: Hvad var Aarsagen til, at vi ikke havde større Tilgang, end Tilfældet var. Trods det lille Kontingent, stod vi endnu i 1931 med samme Medlemsantal — 12—13,000.

Før 1931 dæmmede de gode Aar op for Tilgang til vort Forbund. En meget stor Del af Arbejderne kendte ikke de Vanskeligheder, de nu maa smage; de havde Dagen og Vejen og var dermed tilfredse. Slap Arbejdet op nogle Maaneder, saa havde Kommunerne Brug for dem, der ikke kunde skaffe sig noget selv — Sogneraadene var ikke saa perfekte i Rationeringskunst og Arbejdsfordeling som nu.

Bitre Erfaringer har mange Arbejdere høstet de sidste 2—3 Aar, hvor Arbejdsløsheden har været haard ogsaa indenfor vort Forbund.

Har disse onde Aar ikke gjort andet godt, har de dog bidraget til at ruske op i de ligegyldige og faa dem til at indse, at Mottoet maa være: »Fælles Kamp for fælles Sag«.

Tjenestekarlene er den daarligst stillede Klasse af Arbejdere. Den Dag, vi faar dem alle ind i Organisationens Rækker, kan dette afbødes, og hvad vilde det ikke betyde for Løsarbejderen, om Tjenestekarlens Løn kunde bringes op i Niveau med deres Løn, derved vilde den usunde Konkurrence udelukkes.

Landmændene spekulerer højt i billig Arbejdskraft. Lad os belære dem om, at det ikke er Arbejdslønnens Skyld, at Landbruget de sidste Aar har kastet saa lidt af sig. Aarsagen maa søges andre Steder — Overkapitalisering og en gennem de gode Aar tilegnet høj Levefod. Landbrugets Arbejdere har været daarligt lønnede, selv i de for Landbruget gode Aar, derfor kan vi heller ikke yde noget Bidrag nu til Afhjælpning af Landbrugets Krise.

Nej — Kammerater! Tjenestekarle og Fodermestre ind i Organisationen. Samtidig sikrer I jer mod at skulle tage Arbejde til det første bedste Løntilbud I faar.

Frants Frederiksen,
Nyrup.

Landarbejderklassens Kamp for Sandhed og Ret.

Den moderate og konservative Presse betragter det ikke blot som en Ret, men som en Pligt — ja, en kær Pligt, at lade Spalterne flyde over af Galde mod og Nedrakning af Arbejderklassen i Almindelighed og Landarbejderne i Særdeleshed.

I deres permanente Nedrakningsiver søger d'Herrer reaktionære Presselakajer at ville overbyde hinanden, og i den Anledning arrangerer de med passende Mellemrum en særlig Nedrakningskampagne, i hvilken Løgnen og Bagvaskelsen tages i Tjeneste, som de fornemste Vaaben.

Som nu f. Eks. i den sidst rejste Nedrakningskonkurrence.

Man maa med et meget mildt Udtryk sige, at man forfærdes over, at saa megen Frivolitet og Nedrighed eksisterer indenfor disse Pressekredse, — at den reaktionære Presse bliver betjent af saa lavtstaaende og usle Væsner, som deres Journalistik giver Udtryk for.

Man lader en forrendt Fæstemand, der forøvrigt hverken er i Stand til at skaffe Pladser eller Folk, fremsætte en Portion urigtige Paastande om Tjenestekarle, der hellere vil drive i Byerne, for der at leve af svimlende høje Understøttelser, end tage paa Landet, hvor der findes meget og vellønnet Arbejde. Naar man saa har faaet dette formodentlig bestile Angrebsmateriale, saa bygger man videre og saa laves der Pressekampagne; saaledes arbejder de Herrer reaktionære Pressetjenere. Ikke sandt, uhyre smukt og nydeligt Arbejde til 125 a 150 Kr. pr. Uge. Man forstaar jo glimrende, at Folk med saadanne Ugelønninger, efter at have bestilt Krønikerne, slaar ned paa Landarbejderne, der er formastelige nok til at tage svimlende høje Understøttelser, 12 a 18 Kr. pr. Uge, i Stedet for vellønnet Arbejde til 2 a 3 Kr. pr. Dag eller for Tjenestekarle til 250 Kr. for Sommeren; thi det er jo der det vellønnede Arbejde og de svimlende høje Understøttelser ligger.

Hvad Hensigten med disse Skriblerier er, nærer vist ingen Tvivl om — den reaktionære Presse maa jo søge at skaffe sig saavel Abonnenter som skaffe Partierne Vælgere, og i en Tid, hvor L. S. mudrer indenfor de reaktionære Parties Rækker, gælder det jo afgjort om at tækkes L. S., at levere Vidnesbyrd om, hvilke drabelige Kæmper de Herrer reaktionære Pennesmørere er, og hvilke drabelige Slag de er i Stand til at slaa for forskruede L. S.-Ideer.

Men bortset fra de smukke Hensigter, som hele denne Pressekampagne bærer Vidnesbyrd om, er der andre Spørgsmaal, der gennem denne vækkes til Live, og disse Spørgsmaal er af allerstørste Interesse for enhver Arbejder, der beskæftiges indenfor Landbruget — hvorlænge skal en hel Stand som Landarbejderstanden finde sig i Bagvaskelser og Forhaanelser af denne Art, og Svaret maa blive: ikke længere end den selv vil.

Denne infame, raffinerede Overfaldsmetode, der skal dække over reaktionære, politiske Partiformaal og Pressespekulationer, kan Landarbejderklassen ikke finde sig i. Var der Tale om en anden Klasse af Samfundsborgere i dette Land, saa vilde der være blevet slaaet anderledes kraftig Allarm.

Naar dette ikke er Tilfældet, skyldes det ikke mindst, at der endnu staar mange Landarbejdere udenfor Organisationen, og deres Svar paa Bagvaskernes Udfordring maa være at rykke ind i Rækkerne blandt organiserede Landarbejdere, for i Fællesskab med disse at tilbageslaa Bagholdsangriberne.

Altsaa, I Tusinder, der endnu staar udenfor Rækkerne, meld jer til den organiserede Landarbejderhær, der gaar i Kampen for Landarbejdernes Ret og kæmper for, at Sandheden om Landarbejdernes Kaar skal hamres ind i Bevidstheden hos de øvrige Befolkningslag her i Landet.

Denne Kamp maa kæmpes, enig og samdrægtig slutter vi Trop op om vore Faner enig gaar vi i Kampen for at slette Aartiers Uretfærdigheder ud, Landarbejderklassen skal og maa føres frem til Sidestillelse med øvrige Samfundsborgere.

Glem dog ikke i Kampiveren, at denne Kamp maa føres maalbevidst, vi maa ikke lade os vildføre i denne Kamp af Spekulanter, der har til Opgave at undergrave og ødelægge vore Organisationer.

Fælles Kamp — fælles Maal, det er vort Løsen. Landarbejdere — unge og gamle, Kvinder og Mænd, mød frem og vær med i Arbejdet for vor Klasses fælles store Sag.

Oliver Twist.

En Storbonde søger Arbejdskraft.



Er de gal, Mand, De er 25 Aar, og saa forlanger De Løn!
— Saa er Pladsen optaget!

Arbejde og Fred!

Den faglige internationales Maj-Manifest til Arbejderne i alle Lande.

Den internationale faglige Central har udsendt følgende Maj-Manifest:

Den 1. Maj, der fejres som Naturens sejrrige Opvaagnen og som en Fornyelse af alle Kræfter, og som derfor ogsaa skulde være en Haabets og Glædens Dag for hele Menneskeheden, er desværre i Aar en Lidelsernes og Fortvivlelsens Dag.

Gennem mere end 4 Aar har det arbejdende Folk i alle Lande lidt under Krisens ubarmhjertige Byrde. Haands- og Aandsarbejdere, Funktionærer, Bønder, Haandværkere, Forretningsfolk og Industriens Udøvere rammes alle mere eller mindre haardt af Krisen. Alle spørger, hvad det skal føre til, alle frygter den nærmeste Fremtid. Overalt, hvorhen Blikket vender sig, kæmper Menneskeheden paa Afgrundens Rand, som Kapitalismen har ført den henimod. Ved Siden af den uoverskuelige Hær af Arbejdsløse, som tvivler om nogensinde igen at kunne tilvejebringe det, der er Haandens og Hjernens sande Bestemmelse, lever de Arbejdermasser, der endnu er i Arbejde, i vedvarende Angst for Nedsættelse af deres Lønninger og for lurende Arbejdsløshed. Overalt fører Ofrene for det økonomiske Kaos om den kapitalistiske Vanrøgt en bitter Kamp mod de sidste Nydere og Udbyttere af den nuværende Samfundsordning, mod det øverste Lag af den monopoliserede Finans-, Bank- og Industriverden.

Med denne mørke og ængstende Virkelighed for Øje fejrer Verdens Arbejdere i Aar Majfesten for Arbejde, Frihed og Fred. Skyggen af den sidste Tids sørgelige Nederlag fordunkler Horisonten og forjager enhver Tanke om Glæde af vore Hjerter. Vi mindes her først og fremmest de heltemodige Kæmpere, der er faldne i Østrig, Tyskland og Lande under det dobbelte Slag af Kapitalismen og dens Aflægger, den fascistiske Reaktion. Dog glemmer vi ikke, at intet Nederlag kan ryste Troen paa vort Ideal om Retfærdighed, Frihed og Fred. De organiserede Arbejdere har altid været Forpost i Kampen og vil ogsaa være det i Fremtiden. De, der er blevet tilbage, fortsætter talrigere i Dag end i Gaar Kampen med større Overbevisning, større Energi og Beslutsomhed. Opsætsighedens Aand mod det kapitalistiske Herredømme griber stadigt større Kredse af Befolkningen, som med voksende Utaalmodighed kræver en bedre Samfundsordning, hvis Grundlag maa være Arbejde, Retskaffenhed, Frihed og Fred. Forposten af de skabende Mennesker, der udfører deres historiske Mission til Forsvar for Samfundets Frihed og Ret, maa lade den Opsætsighedens Aand, der overalt kommer til Syne, blive aktiv, maa sammenføje al denne Energi og føre den mod Virkeliggørelsen af de fælles befriende Maal.

Symbolet, som vi fejrer paa denne 1. Majdag — *Arbejde og Fred* — bliver mere end nogen Sinde det eneste sikre Grundlag for Menneskehedens Vel.

Vi forkaster Fascismens Vranglære, der imødekommer Menneskehedens Frihed og Ret til Forsvar mod Kapitalismens Udbytning og Herredømme ved et endnu mere skæbnesvangert Despoti, og som vil træde alt det under Fødder, der giver Menneskelivet dets Værdi og dets moralske Værdighed.

Midt i denne Storm, fremkaldt gennem en vaklende Kapitalisme og dennes Følgesvend, Fascismen, maa Arbejderne Verden over staa sammen og forene alle deres Kræfter for i denne afgørende Kamp at forsvare deres Frihed og Ret mod despotisk Herredømme i alle dets Arter og Former. Medens Arbejderne Verden over bekender sig til Freden, Friheden og Demokratiet, tænker de i Solidaritetens og Sympatiens Aand paa de tyske, østrigske og italienske Arbejdere, paa alle dem, der smægter under Fascismens Aag og med Magt er klemt inde i Organisationer, der er en Udfordring til den menneskelige Værdighed. De tænker paa alle dem, der lider i Stilhed, og hvis Tanker og Bevidsthed om at leve som frie Mennesker trædes under Fødder.

Arbejdere i hele Verden! Op til Kamp den 1. Maj! Bevidn ikke alene ved vældige Manifestationer jeres Troskab mod Demokratiet, Friheden og Freden, men fordobbel ogsaa i det mindre jeres Kraft mod alle den sociale Reaktions Former.

Kald til Samling alle Kræfter og alle dem, der er besjælet af god Vilje, og som stræber efter et bedre og smukkere Liv gennem en dybtgaaende Fornyelse af Samfundsordningen.

Giv det almindelige Angreb Udløsning, der sejrrigt vil føre os til alle arbejde Menneskers Befrielse!

Bestyrelsen for Den internationale faglige Central.

„Arbejdere, der er over 40 Aar, antages ikke"!

En amerikansk Parole, som ikke er ukendt i Danmark.

Som Bevis paa amerikansk, kapitalistisk Brutalitet og Hensynsløshed har man undertiden anført, hvorledes man paa Fabriksportene derovre i »Frihedens« Land kan læse en Plakat, hvorpaa der staar: »Arbejdere, der er over 40 Aar, antages ikke«.

Man behøver iøvrigt ikke at rejse saa langt hen for at finde en tilsvarende egoistisk Tankegang. Vi har længe været godt med her i Landet. Det er over 25 Aar siden, jeg hørte lidt ældre Arbejdere udtale, at de var nødt til at barbere sig, saa deres Arbejdsgiver ikke saa let kunde opdage, hvor gamle de var.

Men hidtil har vi dog ikke haft de amerikanske Skilte hængende ved Indgangen til vore Arbejdspladser — men de kommer sikkert snart.

Eksempelvis kan anføres, at det ikke er ret længe siden, en Entreprenør med Navn og Adresse averterede i et af vore største Blade efter Arbejdskraft, og i denne Annonce stod der aabenlyst og kynisk: »Folk over 30 Aar antages ikke«.

Men den Herre er endda en ren Engel ved Siden af visse andre Arbejdsgivere — bl. a. visse danske Bønder. I Forbindelse med det aarligt tilbagevendende Vrøvl om »Mangel paa Arbejdskraft paa Landet«, er det oplyst, at Karle, som var 22 Aar og derover, var for gamle til at kunne afhjælpe »Manglen paa Arbejdskraft«. Det var Drenge paa 14-15 Aar — eller unge Karle paa 17-19 Aar, man vilde have — dem kan man bedst jage med, og saa plejer de at være saa dejlig billige! Og det søger visse Bønder da heller ikke at skjule. Læser man i de store Venstreblade om Pladser, der er ledige til 1. Maj, siges det tydeligt, at det er unge Menesker man søger — og der føjes ofte til: vedkommende skal hjælpe til med Malkning.

Saaledes ligger Landet.

Paa Herregaardene har man i ret stor Udstrækning afskediget de gifte Arbejdere og erstattet disse med »Elever« (et finere Navn for Tjenestekarl).

Og paa Bøndergaardene er en gift Arbejder nu om Dage en hel Seværdighed. I gamle Dage — d. v. s.: før Krigen — var der paa hver Bondegaard en nogenlunde stadig gift Arbejdsmand. Nu klares det hele ved Hjælp af Maskiner og unge Mennesker — og nu og da en Daglejerkarl til en saa lille Løn, at man skammer sig ved at nævne dens Størrelse. De ældre Karles Antal tager af paa Bøndergaardene, og det sidste nye er sikkert, at man ogsaa vil søge at spare Fodermesteren; man vil selv passe Køerne, og derfor er det, den unge Karl, man søger, skal hjælpe til med Malkearbejdet (vel i den Tid, man før kaldte Fritiden).

Noget i den Retning er det, at Billedet tegner sig, naar man vil undersøge Forholdet. Og saa vover disse Repræsentanter for »det bærende Erhverv« og deres Blade at raabe op om »Mangel paa Arbejdskraft« — samtidig med at man fra den Side har arbejdet paa at øge Arbejdsløsheden ved at afskedige saa mange Folk som mulig.

Hvis der virkelig var Mangel paa Arbejdskraft paa Landet, skulde baade Herremænd, Proprietærer og Bønder nok sørge for at gøre Arbejdsforholdene mere tillokkende end hidtil, først og fremmest ved at betale en rimelig Løn til saavel gifte som ugifte Arbejdere, nemlig de beskedne Lønninger, der er fastsat i de forskellige Overenskomster og Priskuranten — og dernæst bød paa en Arbejdstid, der er mere tidssvarende end de 10 Timer pr. Dag, der endnu er almindelig fra April til November. En saa lang Arbejdstid var paa sin Plads, mens Arbejdet blev udført paa mere primitiv Maade end nu, da man ogsaa i Landbruget kender Maskiner og moderne Redskaber. Det er paa høje Tid, at Arbejdstiden nedsættes — særlig da der i Stedet for Mangel paa Arbejdskraft er stor Arbejdsløshed paa Landet!

I Forbindelse med Arbejdstiden bør det ogsaa fastslaas, at Medhjælperne selv maa bestemme, hvor de vil opholde sig i Fritiden. Hvad man i 1934 vover at byde Ungdommen, fremgaar af et Spørgsmaal i et Dagblad: om Husbonden kan fordre, at hans Folk skal være hjemme inden Kl. 10 Aften. Bladet henviste til den »nye« Tyendelovs § 30 om Husbondens Ret til at befale og fastsætte »Husets Orden«. — Det er ikke længe siden en Karl blev bortvist fra sin Plads paa en Gaard ved Odense, fordi han en Søndag Aften efter Kl. 9 — efter at have været hjemme hele Dagen — var gaaet sig en Aftentur. Stiftamtmanden kunde ikke bevilge fri Proces, fordi han ansaa Sagen som haabløs. — Hos Forp. Sporon-Tiedler, »Hvidkilde«, blev 5—6 Karle paa en Dag jaget væk, fordi de ikke i deres Fritid vilde tage af Bordet. De søgte forgæves fri Proces saavel hos Amtmanden som hos Justitsministeren. — Og hvorledes er de syge Tjenestefolks Skæbne — ofte at de maa ligge for Lud og koldt Vand, og vover de under Sygdommen midlertidigt at tage Ophold hos Venner eller Slægtninge, betragtes de som »løbet af Pladsen!«

Saadanne Forhold raader endnu visse Steder paa Landet, samtidig med at man raaber op om »Mangel paa Arbejdskraft«. Var der virkelig Mangel paa Arbejdskraft paa Landet — hvad der altsaa ikke er og aldrig har været —, saa er det i Sandhed Arbejdsgivernes egen Skyld. De gør saa godt som intet for at gøre Forholdene tillokkende og tiltrækkende, tværtimod. Forholdene er daarligere i Dag end for Aar tilbage, samtidig med at man for de unge Landarbejdere opretholder en Lovgivning, som vilde være mere passende paa Balkanstaterne end i Danmark. Men alt dette interesserer Bøndernes Talsmænd sig ikke for. For at komme vor Sociallovgivning til Livs, raaber man op om »Mangel paa Arbejdskraft« — ja, jeg ser endog, at man i Thisted har vedtaget ikke længere at betale Understøttelse til de unge, fordi »der er Arbejde nok paa Landet«, men man glemmer at anvise, hvor det Arbejde er. At en Bonde kan bruge en nykonfirmeret Dreng, er intet Bevis for nogen Mangel paa Arbejdskraft. Hvem har i det hele sagt, at Bøndergaardene skal drives udelukkende af unge Arbejdere, samtidig med at Bonden udenfor sin Port har boende gifte Folk, der gerne vil arbejde for de vedtagne Lønninger? — Naa, men 1. Maj vil Gassen være gaaet af den Ballon, thi saa vil der som altid udenfor alle Fæstekontorer staa en Flok ugifte og gifte Landarbejdere, som ingen har Brug for. Det vil gaa ligesom, da Godsejer Moesgaard-Kjeldsen sad i København og jamrede over, at han manglede Roearbejdere — samtidig med, at hans Forvalter derhjemme var ivrig optaget af at skrive Attester til de forgæves

søgende — ellers kunde de ikke faa Understøttelse.

Jeg haaber, det engang skal blive til Alvor med, at der skal blive Mangel paa Arbejdskraft paa Landet. Det vil ske den Dag, da alle, saavel gifte som ugifte, Landarbejdere er Medlem af deres Organisation, Landarbejderforbundet — naar den Dag inden længe oprinder, da vil disse Arbejdere simpelt hen nægte at arbejde ved Landbruget, før bedre Løn- og Arbejdsforhold bliver indført og gamle Klasselove afskaffede. Her trænges til en stor og grundig Reform, men den bliver først indført, naar Landarbejderforbundet bliver endnu større og stærkere. Derfor maa *Du* være med som Medlem og som Agitator.

Carl Westergaard.

15,887 nye Medlemmer i det sidste Aar.

I Tiden fra 1. April 1933 til 1. April 1934 har Forbundets 673 Afdelinger ialt optaget 15,887 nye Medlemmer. Kun 3 af Forbundets Afdelinger har ingen Tilgang haft.

Tilgangen af nye Medlemmer er forskellig i de enkelte Afdelinger, som den andet Steds anførte Fortegnelse viser.

431 Afdelinger har optaget under 25 Medlemmer, 195 Afdelinger har optaget fra 25—50 Medlemmer. 39 Afdelinger har optaget fra 50 til 100 Medlemmer, og endelig har 5 Afdelinger optaget over 100 nye Medlemmer.

Disse Tal understreger i Realiteten dog kun, at der over hele Landet har været størst i Hjørring Amt med 1385 gang for Landarbejderforbundet. Stærkest har Fremgangen dog været i Jylland, som har faaet 7642 nye Medlemmer, Sjælland har faaet 4430 nye Medlemmer, og medens Sydhavsøerne: Fyn, Maribo Amt og Bornholm har faaet 3815 nye Medlemmer.

I de enkelte Amter har Tilgangen været størst i Hjørirng Amt med 1385 nye Medlemmer og i Maribo Amt med 1378 nye Medlemmer, saaledes staar det nordligste og sydligste Amt i herlig Kappestrid om Førerpladsen, men Aalborg Amt er nær inde paa Livet med 1140 nye Medlemmer.

Som Følge af Kredsordningen er det temmelig besværligt at udregne Tilgangen i Præstø, Odense, Holbæk, Randers og Vejle Amter, ellers vilde det her vise sig, at disse Amters Tilgang ligger paa godt 1000 nye Medlemmer ogsaa, hvilket atter understreger den taktfaste Fremgang, der har været over hele Linien. Dette fremgaar ogsaa af følgende Oversigt over Tilgangen, inddelt indenfor de enkelte Kredsorganisationer.

Af denne fremgaar det, at Aalborg og Hjørring Kredsene er i Spidsen, men derefter marcherer Øernes Kredse frem med efter deres Størrelse omtrent ligesaa imponerende Tilgang af nye Medlemmer.

Kredsorganisationernes Tilgang af nye Medlemmer.

Aalborg Kredsorg.	1249
Hjørring Kredsorg.	1222
Holbæk Kredsorg.	1023
Odense Kredsorg.	984
Sydsjællands Kredsorg.	971
Roskilde Kredsorg.	954
Kolding-Bramminge Kredsorg.	952
Sorø Kredsorg.	671
Aarhus Kredsorg.	571
Vestlollands Kredsorg.	561
Randers Kredsorg.	559
Sydfyns Kredsorg.	554
Vejle Kredsorg.	504
Djurslands Kredsorg.	481
Viborg Kredsorg.	472
Horsens Kredsorg.	449
Falster-Østloll. Kredsorg.	438
Thisted Kredsorg.	408
Midtlollands Kredsorg.	379
Bornholms Kredsorg.	369
Østsjællands Kredsorg.	365
Sønderjyllands Kredsorg.	315
Vestfyns Kredsorg.	315
Lemvig Kredsorg.	242
Silkeborg Kredsorg.	218
Langelands Kredsorg.	215
Nordsjællands Kredsorg.	200
Møens Kredsorg.	143
Samsø Kredsorg.	103

Af Pladshensyn anføres Fortegnelsen over Afdelingernes Tilgang af nye Medlemmer kun Landsdelsvis, men det er jo ogsaa tilstrækkeligt. I al sin Korthed fortæller disse Tal ikke alene om det dygtige og energiske Agitationsarbejde, som igen i dette Aar er udført af Landarbejderforbundets Tusinder af utrættelige Forkæmpere, de taler ogsaa om en Landarbejderklasse, som med voldsom Kraft er i Færd med at rejse sig og samle sig om Organisationen til Kamp for Standens Højnelse og Frigørelse.

Nu gælder det om, at vi igen i dette Aar fortsætter Arbejdet med samme Kraft og samler nye Tusinder af Landarbejdere under vore Faner.

Oscar Levinsen.

Skal Greven ha' Navneforandring?

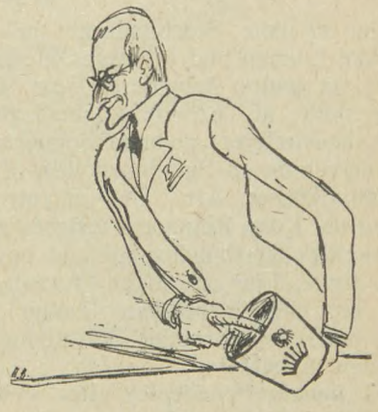

Grev Holstein er jo nu traadt ud af Venstre. I Løbet af et Par Aar har han været: Først konservativ Partimand, saa Løsgænger, derefter Fører for Partiet Holstein-Orla Jensen, saa Venstremand og nu uafhængig L. S.

Grev Holstein er en dygtig Mand,
det maa man sand'lig sige,
her i vort lillebitte Land
man finder ej hans Lige.
I Rigsdagssalen er han den,
der aldrig findes tung og sen,
kun én Ting er ham voldsom svært:
at finde sine egne Ben.

I Politik er han Gigant,
saa vittig og saa aandfuld,
af Standpunkter man stedse fandt
hos ham en vældig Haandfuld.
Snart er han her, saa er han der,
han aldrig stille traske',
men farer rundt saa ivrigt som
en Flue i en Flaske.

Grev Holstein har saa fin en Smag,
ak, hvem af os er Greve,
vi holder trofast paa vor Sag,
saalænge vi skal leve.
Men Greven skifter stadig Ham
og ændrer stadig Tonen.
Hans Navn det bliver vel tilsidst:
Hr. Grev Kamælleonen.

Jens Jævn.

De skandaløse Lønninger i Landkommunerne.

Det er ikke Storbønderne nok at trykke Lønnen ned for deres Medhjælpere og andre Arbejdere, som de i Egenskab af private Arbejdsgivere selv beskæftiger; gennem Sogneraadene driver de en Sultelønspolitik af den modbydeligste Art. Det er utroligt, hvad der i den Retning præsteres af de forskellige Storbondesogneraad navnlig paa Egne, hvor der ingen Organisationer er, eller hvor disse endnu ikke har faaet den fornødne Tilslutning fra Egnens Arbejdere.

Vi gengiver nedenfor efter »Viborg Socialdemokrat« et Eksempel fra Hersom-Bjerregrav Kommune:

I en af de Sognekommuner, der beherskes af Venstres Storbønder, synes man fuldstændig at misforstaa Socialreformen og tror, at man fremdeles har samme Ret til at nægte Folk det nødvendigste til Livets Ophold, som man havde i de gamle Hjælpekassebestyrelser. Paa dette Omraade vil disse Venstrebønder vel nok efterhaanden blive belært om, at de skal yde Folk, der af en eller anden Grund er slaaet ud, det nødvendigste til at eksistere for.

Sulteløn for Skærveslagning.

Men endnu værre end Sociallovens Praktisering er de Arbejdsbetingelser, Storbondesogneraadene byder fattige Landarbejdere.

Et af de værste Sogneraad til at skambyde Arbejderne synes at være Sogneraadet ude i Folketingsmand Laust Nørskovs Kommune, Hersom-Bjerregrav. Her byder man f. Eks. Kr. 3,75 pr. m³ Skærver at slaa. Den tarifmæssige Betaling i Henhold til Overenskomsten mellem Landarbejderforbundet og Arbejdsgiverforeningen for Land- og Skovbrug er 7 Kr. pr. m³. Hersom-Bjerregrav Sogneraad finder det altsaa passende at byde godt det halve. Enhver, der har en lille Smule Idé om Skærveslagning, ved, at for den Betaling kan ingen Arbejder tjene til det nødtørftige Ophold, men endnu være er det med den Betaling, der bydes for Grusharpning. Sogneraadet har paataget sig at levere et Parti Grus til Amtets Veje og der er for Tiden 11 Arbejdsmænd i Gang med at fremskaffe dette Grus.

En Dagløn paa 2½ Kr.

Arbejdsmændene forklarer, at Sogneraadet byder dem for dette Arbejde en Betaling af 3 Kr. pr. m³ for Perlegrus og 1,55 Øre pr. m³ for Bagharpning og Sten. Det kunde maaske nogenlunde gaa, hvis Arbejdet var let at gaa til, men det er saare langt fra. Der er indtil 8 Alen Overjord at fjerne, før man kommer til Gruset, og saavel Overjorden som Gruset skal trilles 40 a 50 Alen bort for at skaffe Plads; under disse Forhold er det ganske fortvivlet. Arbejderne regner med, at naar de kommer til Gruset, kan de tjene 3 Kr. pr. Dag, men omtrent Halvdelen af Tiden gaar med at fjerne Overjorden.

D. v. s. ,at de ved et haardt Arbejde kan tjene en Gennemsnitsløn af 150 a 200 Øre pr. Dag. Saadanne Betingelser generer disse Storbønder sig virkelig ikke ved at byde Arbejderne i 1934. Og naar disse klager, faar de blot en hoven Afvisning og Besked om, at vil de ikke udføre Arbejdet til den Pris, kan de lade være, saa vil man simpelthen overdrage Leverancen til en anden Kommune, men Arbejderne vil saa blive nægtet Kommunehjælp med den Motivering, at de ikke vil udføre tilbudt Arbejde. Sogneraadet har aabenbart den skumle Hensigt, at drive Arbejderne bort fra Kommunen.

Tysk Folkevid under Hitler-Diktaturet.

En anden af de Anekdoter, der i det stille gaar fra Mund til Mund, lyder saaledes:

Det er i Hindenburgs Audiensværelse. En Audienssøgende maa vente i Timevis paa den udbedte Audiens og giver sig saa, for at fordrive Tiden paa en fornuftig Maade, til at spise sin medbragte Frokost. Da kommer Meissner ind ,og da han ser Madpapiret ligge paa Bordet, raaber han:

»Mand dog, se til, at De faar det Papir af Vejen med det samme! Rigspræsidenten kunde gaa hen og faa Øje paa det — og han underskriver alt!«

Giv Agt.

Landarbejderforbundet har erklæret Strejke paa nedennævnte Arbejdspladser:

Engelholm pr. Tappernøje (Hofjægermester Volff Snedorf).

Holmegaard pr. Olstrup (Forpagter O. Lawaetz).

Ulsegaard pr. Haslev (Forpagter F. Neergaard-Dibbern).

Strejken træder i Kraft fra 1. Maj.

Arbejdskraft nok.

I »Bornholms Socialdemokrat« skriver en med Landboforhold godt kendt Mand:

Den »borgerlige« Presse har i den sidste Tid bragt en Række vildledende Artikler om Arbejdsforholdene paa Landet, hvori det er blevet fremhævet, at der nu i de travle Foraarsmaaneder vilde vise sig at være katastrofal Mangel paa Arbejdskraft i Landbruget.

Vi har lagt Mærke til, at Formanden for Landarbejderforbundet, Folketingsmand Levinsen, har paavist det urigtige i disse Paastande; men da man ofte hører det samme fremført Mand og Mand imellem, saavel i Byen som paa Landet, var det, dersom det var rigtigt, da ogsaa i høj Grad egnet til at vække adskillig Opsigt, da det vilde være forbausende, om det i Dag skulde være umuligt for en Landmand at skaffe den nødvendige Arbejdskraft, nu da den travle Tid i Landbruget er inde — »selv om Vedkommende bød en Løn, der laa paa Højde med Krigstidens«.

Det har derfor sin store Interesse at se paa, hvorledes Forholdene i Virkeligheden ligger, og for den, der lever sit Liv ude paa Landet, er der jo rig Lejlighed til at overbevise sig om disse Paastandes Urigtighed. For nu, som det jo altid er det sikreste, at tage et Eksempel fra nært Hold, skal her nævnes et Eksempel fra de sidste Dage.

I et af vore Blade her paa Øen søgtes der, i Bladet der kom ud paa Landet i Lørdags (14. Marts 1934), en Karl og helst en, der i nogen Maade kunde lede Arbejdet, da Husbonden selv har lidt andre Ting at passe.

Allerede Søndag Formiddag ved 8½-Tiden meldte den første Ansøger til Pladsen sig, og da det var en ældre Karl, som Husbonden fik Indtryk af, egnede sig godt for ham, og Lønnen, der forlangtes for Sommeren (1. Maj—1. November), heller ikke var afskrækkende og betydeligt under Krigstidens Højde paa Lønninger, var Fæstemaalet snart afsluttet. Inden den nyfæstede Karl havde faaet den Kop Kaffe drukket, som der blev budt paa, var den næste Ansøger der, og inden Kl. var 10 havde der været 5 Ansøgere, men der maatte jo meldes: desværre optaget.

Eksempler, som det her fremførte, viser med Klarhed, hvorledes Forholdene paa dette Omraade ligger, og at de forannævnte Paastande er urigtige. Der gives sikkert Landmænd, som vanskeligt kan faa Folk; men da er Grundene dertil som Regel lette at paavise og ligger heldigvis uden for det, som kan siges at være almindeligt.

J.

Ind i Rækken, Kammerater.

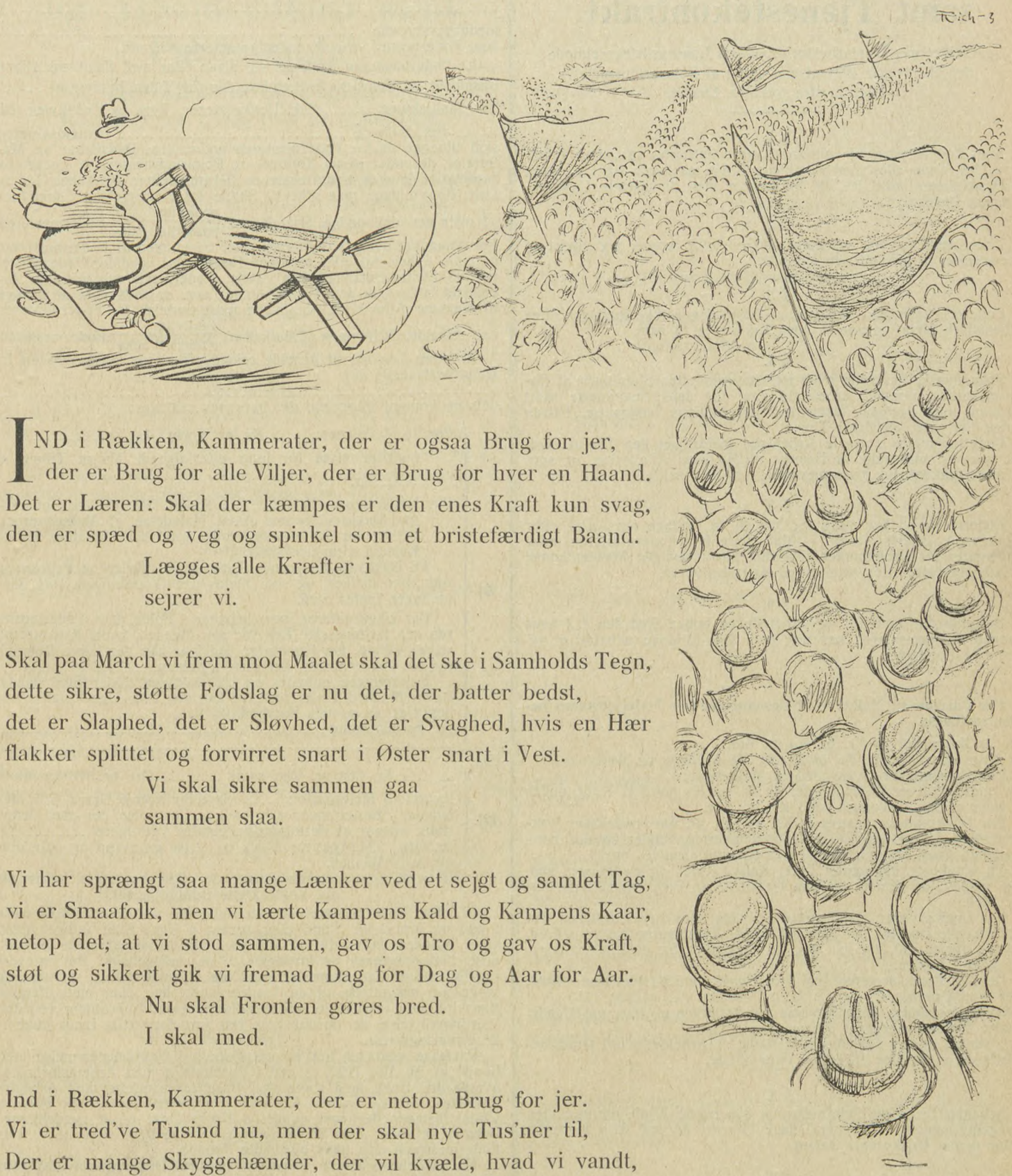

IND i Rækken, Kammerater, der er ogsaa Brug for jer,
der er Brug for alle Viljer, der er Brug for hver en Haand.
Det er Læren: Skal der kæmpes er den enes Kraft kun svag,
den er spæd og veg og spinkel som et bristefærdigt Baand.
Lægges alle Kræfter i
sejrer vi.

Skal paa March vi frem mod Maalet skal det ske i Samholds Tegn,
dette sikre, støtte Fodslag er nu det, der batter bedst,
det er Slaphed, det er Sløvhed, det er Svaghed, hvis en Hær
flakker splittet og forvirret snart i Øster snart i Vest.
Vi skal sikre sammen gaa
sammen slaa.

Vi har sprængt saa mange Lænker ved et sejgt og samlet Tag,
vi er Smaafolk, men vi lærte Kampens Kald og Kampens Kaar,
netop det, at vi stod sammen, gav os Tro og gav os Kraft,
støt og sikkert gik vi fremad Dag for Dag og Aar for Aar.
Nu skal Fronten gøres bred.
I skal med.

Ind i Rækken, Kammerater, der er netop Brug for jer.
Vi er tred've Tusind nu, men der skal nye Tus'ner til,
Der er mange Skyggehænder, der vil kvæle, hvad vi vandt,
der vil slaa os overende i det store Kampens Spil.
Lægges alle Kræfter i
sejrer vi.

Oskar Hansen.

Forslag til
Priskurant for Fodermestre samt Tjenestekontrakt.

Udarbejdet paa Landarbejderforbundets Lønsagsdelegeretmøde den 26. Januar 1934 af et Udvalg af Delegeretmødets Fodermestre for hele Landet.

§ 1.

Som Fodermestre paa mindre Gaarde betragtes saadanne Arbejdere, der alene eller med Familiens Hjælp paatager sig Pasningen af Besætninger indtil 50 Stk. Malkekøer med tilsvarende Ungkreaturer og Fedekalve.

§ 2.

Fodermesteren bør, saafremt han er ugift, kræve sig anvist et Eneværelse, er han gift, en Fribolig.

§ 3.

Fodermesteren maa sikre sig, at Besætningen ikke forringes efter Arbejdsforholdets Indgaaelse uden Erstatning til ham.

§ 4.

Spandevask, Vaagning over Besætningen efter Slutningen af Fodermesterens normale Arbejdstid eller før dens Begyndelse samt Strigling maa ligeledes fastsættes ved Aftalens Indgaaelse. Prisen herfor bør være 80 Øre i Timen.

Fodermesterens normale Arbejdstid falder paa den Tid af Døgnet, som er nødvendig af Hensyn til Mælkens Aflevering, og som er mest praktisk for Fodermesteren i hans Arbejde.

§ 5.

Fodermesteren bør sikre sig Ret til 18 Fridage om Aaret efter Aftale med Arbejdsgiveren. — Endvidere bør Fodermesteren, naar han sørger for Besætningens Pasning paa forsvarlig Maade, kunne forlade Arbejdet efter Aftale med Arbejdsgiveren.

§ 6.

Besætningen optælles, og Udbetalingen finder Sted den 1. i hver Maaned. Fodermesteren kan dog hver Uge forlange udbetalt et tilsvarende Forskud.

§ 7.

For Pasning og Malkning af Besætningen bør Fodermesteren betales saaledes:

For 20 Malkekøer 72 Kr. pr. Ko pr. Aar,
for hver efterfølgende Ko 42 Kr. pr. Ko i Tillæg pr. Aar.

For Besætninger til og med 50 Malkekøer:
For under 20 Køer fradrages der 42 Kr. pr. Ko indtil 15 Køer, under 15 Køer er Minimallønnen 1200 Kr. pr. Aar.

For Ungkreaturer betales 30 Kr. pr. Stk. pr. Aar; overstiger Ungkreaturernes Antal Halvdelen af Malkekøernes, betales for det overskydende Antal halv Betaling (ulige Koantal afrundes opad).

Til Ungkvæg henregnes Tyre, Kalve, Kvier og Fedekvæg, som ikke malker, og som findes paa Gaarden den Dag, Optællingen finder Sted.

For Ungkreaturer, som hengaar i Folde, faar Fodermesteren den tarifmæssige Løn for den Maaned, hvori Kreaturerne sættes i Fold, for den øvrige Tid faar han den halve Betaling for de Ungkreaturer, der gaar i Folden.

Dersom Fodermesteren skal føre Opsyn med Kreaturerne i Fold, sker intet Fradrag.

Hvor der findes Foreningstyre og Aktietyre el. lign. opstaldede, betales Fodermesteren et Tillæg efter Aftale.

I Stalde, der er saaledes indrettede, at Arbejdet i høj Grad besværliggøres, betales et Tillæg efter Aftale.

§ 8.

Arbejdsgiveren og Fodermesteren kan træffe Aftale om en anden Afregningsmaade (Procenter), naar Lønnen derved ikke forringes under denne Priskurants Satser.

§ 9.

Svinepasning betales med 1 Kr. for hver Gris, der bliver 6 Uger gammel og indgaar i Besætningen eller sælges.

For Grise, der efter denne Alder udgaar af Besætningen, betales der yderligere 2 Kr. pr. Gris.

§ 10.

Ugifte Fodermestre betaler for Kost og Logis 300—350 Kr. pr. Aar.

Tjenestekontrakt.

Mellem underskrevne Parter er D. D. indgaaet følgende Kontrakt:

Fra d. / 19 antager underskrevne .....
.....
medunderskrevne .....
som Fodermester paa de nedenfor anførte Vilkaar.

I. Fodermesteren paatager sig alene eller med Familiens Hjælp Pasningen af Gaardens Besætning, der for Tiden bestaar af .....
Stk. Malkekvæg, ... Stk. Ungkreaturer, Tyre og Fedekvæg, ca. ..... Stk. Svin og ..... Arbejdsgiveren skal tillægge de for Fodermesteren nødvendige Redskaber og Materialer, derunder ogsaa Kontrol- og Regnskabsmateriale. Foder- og Strømidler leveres Fodermesteren til umiddelbar Brug paa Lo og Loft. Besætningen maa ikke til Skade for Fodermesteren forringes ud over det almindelige. Spandevask $\frac{\text{paahviler}}{\text{paahviler ikke}}$ Fodermesteren.
For Vaagning over Besætningen efter Slutningen af Fodermesterens normale Arbejdstid eller før dens Begyndelse erholder Fodermesteren en Ekstra-Betaling efter Aftale. Fodermesterens normale Arbejdstid falder paa den Tid af Døgnet, som er nødvendig af Hensyn til Mælkens Aflevering, og som er mest praktisk for Fodermesteren i sit Arbejde. Striglingen af Malkekøer $\frac{\text{paahviler}}{\text{paahviler ikke}}$ Fodermesteren.

II. Som Løn for sit Arbejde erholder Fodermesteren dels en fri Bolig bestaaende af
.....
dels en kontant Pengeløn, der beregnes saaledes:

a) For 20 Malkekøer: .....Kr. pr. Ko pr. Aar = ...Kr., herefter gives for hver efterfølgende Ko et Tillæg af .....Kr.

For Ungkreaturer betales .....Kr. pr. Stk. pr. Aar; overstiger Ungkreaturernes Antal Halvdelen af Malkekøernes, betales for det overskydende Antal halv Betaling. (Ulige Koantal afrundes opad).

Til Ungkvæg henregnes Tyre, Kalve, Kvier og Fedekvæg, som ikke malker, og som findes paa Gaarden den Dag, Optællingen finder Sted.

For Ungkreaturer, som hengaar i Folde, faar Fodermesteren den tarifmæssige Løn for den Maaned, hvori Kreaturerne sættes i Fold, for den øvrige Tid faar han den halve Betaling for de Ungkreaturer, der gaar i Folden.

Besætningen optælles og Udbetalingen finder Sted den 1. i hver Maaned. Fodermesteren kan dog hver Uge forlange udbetalt et tilsvarende Forskud.

For Svinepasning .....
.....

eller

b) .....Kr. fast pr. Uge, samt ..... Øre pr. 100 kg Mælk leveret til Mejeriet, og ..... Øre for hver 6 Ugers Gris, der indgaar i Besætningen eller sælges. For Grise, der efter denne Alder udgaar af Besætningen, betales yderligere ..... Kr. pr. Gris. Tillægget for Mælk og Grise gøres op og udbetales for hver Maaned.

(Den af Beregningsmaaderne, der ikke anvendes, udstreges ved Kontraktens Udfærdigelse).

III. Den Fodermesteren anviste Bolig skal ved Modtagelsen være i god og forsvarlig Stand eller senest 4 Uger efter Indflytningen være istandsat indvendig og udvendig paa Arbejdsgiverens Bekostning. Fodermesteren er forpligtet til at vedligeholde Boligen forsvarligt indvendigt, derunder renholde Kakkelovne og Komfur og sørge for Indsættelse af de Vinduesruder, han eller hans Familie slaar itu. Den udvendige Vedligeholdelse samt Bekostning ved den Værdiforringelse, der foraarsages ved alm. forsvarlig Brug, paahviler Arbejdsgiveren.

Parterne vedtager herved udtrykkelig i Overensstemmelse med Loven af 23. Maj 1902, at den i Forbindelse med Arbejdsforholdet overdragne Bolig med Have skal fraflyttes samtidig med Arbejdsforholdets lovlige Ophør. Kommer Fodermesteren af sin Plads i Utide, tilstaaes der ham mindst 4 Ugers Frist til at ryddeliggøre Boligen og søge andet Husly. Mindst samme Frist tilkommer, hvis Fodermesteren dør, hans efterladte Familie.

IV. Arbejdsforholdet vedvarer til den Dag, hvortil det med mindst 3 Maaneders Varsel bringes til Ophør ved Opsigelse af en af Parterne.

Muligt senere aftalte Ændringer af Lønningsbetingelserne skal paaføres nærværende Kontrakt, der er udfærdiget i 2 Ekspl., hvoraf hver af Parterne beholder et.

....., den / 19 .

....
Som Arbejdsgiver. Som Arbejder.

Forslag til Mindstelønninger og Arbejdsvilkaar samt Fæsteseddel

for Tjenestekarle og Daglejerkarle

for Aaret fra 1. Maj 1934 til 1. Maj 1935.

Udarbejdet paa Landarbejderforbundets Lønsagsdelegeretmøde den 26. Januar 1934 af et Udvalg af Delegeretmødets Tjenestekarle for hele Landet.

For Karle over 20 Aar:

Sommerlønnen

pr. Maaned: Maj, Juni og Juli 70 Kr., Aug., Sept. 85 Kr., Okt. 70 Kr. ..... ialt 450 Kr.

Vinterlønnen

pr. Maaned: Nov. 50 Kr., Dec., Jan. og Febr. 30 Kr., Marts 40 Kr., April 60 Kr. ..... ialt 240 Kr.

Ialt Aarsløn 690 Kr.

Til Forkarle, Staldkarle, Maskinkuske og Karle med særlig Uddannelse og særligt Ansvar **ydes Tillæg** efter Aftale.

For Karle fra 18—20 Aar:

Sommerlønnen

pr. Maaned: Maj, Juni og Juli 60 Kr., Aug., Sept. 70 Kr., Okt. 60 Kr. ..... ialt 380 Kr.

Vinterlønnen

pr. Maaned: Nov. 35 Kr., Dec., Jan. og Febr. 30 Kr., Marts 35 Kr., April 40 Kr. ..... ialt 200 Kr.

Ialt Aarsløn 580 Kr.

Daglejerkarle,

der faar Kost og Logi i Ugens 7 Dage, ydes følgende Dagløn:

Decbr., Jan. og Febr.	Kr. 2,25
Resten af Aaret	» 3,50
Høstarbejde samt Tærskning før 15. Novbr.	» 4,50

Arbejdstid:

1. April—1. Nov.: 10 Timer, 1. Nov.—15. Nov.: 9 Timer, 15. Nov.—1. Dec.: 8½ Time, 1. Dec.—1. Marts: 8 Timer, 1. Marts—15. Marts: 9 Timer, 15. Marts—1. April: 9½ Time.

Overarbejdet

betales med 80 Øre pr. Time, Helligdagene med 1 Kr. Til Overarbejde hører dog ikke almindeligt Morgenarbejde i Staldene, ligesom faste Karle maa have Hjemmetur paa Omgang paa Helligdagene.

Karlekamrene

maa være efter Medhjælperlovens og Landsoverenskomstens Forskrifter. **Kosten** maa efter Medhjælperloven være sund, nærende, tilstrækkelig og afvekslende.

Roearbejdet

betales efter de stedlige Priskuranter.

Forkarle og ugifte Kreaturpasseres Løn

forhøjes efter Aftale i Forhold til Ansvar, Alder, Uddannelse, Koantal og Malkearbejde.

Iøvrigt gælder den mellem Landarbejderforbundet i Danmark og Arbejdsgiverforeningen for Land- og Skovbrug i Maribo Amt eksisterende Overenskomst for nævnte Arbejdsforhold.

Fæsteseddel.

Underskrevne .....

.....

bekræfter herved at have fæstet .....

.....

som .....

(Stillingens Art)

for Tiden fra d. / 193 til d. / 193 for følgende Løn, der udbetales maanedsvis bagud.

Maanederne Maj, Juni, Juli, Oktober .. Kr.....

August, September ..... - .....

Ialt for Sommeren.. Kr.....

Maanederne November ..... Kr.....

December, Januar, Februar ... - .....

Marts ..... - .....

April ..... - .....

Ialt for Vinteren.. Kr.....

Desuden Kost og Logi i Overensstemmelse med Medhjælperloven.

Særlig Aftale ang. Arbejdet: .....

.....

.....

Arbejdstid: 1. April til 1. November 10 Timer, November og Marts Maaneder 9 Timer, December, Januar og Februar Maaneder 8 Timer.

Overarbejde betales med 80 Øre pr. Time, Søn- og Helligdagsarbejde med 100 Øre pr. Time. Til Overarbejde hører ikke almindeligt Morgenarbejde i Stalden, ej heller Hjemmetur paa Omgang Søn- og Helligdage.

Roearbejde i Akkord betales efter den stedlige Priskurant. Ved dette og andet Akkordarbejde fradrages for Kost, Logi og fast Løn daglig 1 Kr. 25 Øre + 1/25 af Maanedslønnen.

Iøvrigt gælder den mellem Landarbejderforbundet i Danmark og Arbejdsgiverforeningen for Land- og Skovbrug i Maribo Amt eksisterende Overenskomst for nævnte Arbejdsforhold.

Medunderskrevne Medhjælper bekræfter at være indgaaet paa ovenstaaende Betingelser, og at have faaet udleveret Genpart af nærv. Fæsteseddel.

....., d. / 193

....

Som Arbejdsgiver: Som Medhjælper:

Landarbejdernes Forsikring Husmændenes Ulykkesforsikr.
omfatter
1) Dagpenge i de første 13 Uger ved Ulykkestilfælde, som ske **paa Arbejdspladsen.**
2) Dagpenge i indtil 1 Aar, samt Invaliditets- eller Dødserstatning ved Ulykkestilfælde, som indtræffer **udenfor Arbejdspladsen.**
Dagpenge udbetales hver 10.—12. Dag. Kulant Behandling.
Indtegning sker ved Henvendelse til Afdelingsbestyreren.

Gummi **Varer** sendes diskret pr. Efterkrav eller mod Frimærker **Billigst i Danmark. — Varer med 4 Md. Garanti: 3 Ds. 5 Kr.**
1 Ds, 2 Kr. Grosserer Magnus Hansen, Kjøbenhavn - Brh.

Billige Skjorter
svære slidstærke, alle Størr.
Kr. 1.80
Vi garanterer Tilfredshed eller Tilbagebetaling.
Katalog sendes paa Forlangende.
Sækkelagerets Varehus
St. Annæplads 10, København K.

SKANDINAVIEN AMERIKA LINIE
Dansk Betjening - Dansk Mad
Regelmæssig Afgang fra København af Det Forenede Dampskibsselskabs Skibe.
S/S **„Frederik VIII"** fra København til New York 11. Maj.
Alle Oplysninger og illustrerede Brochurer hos Agenterne og vore Kontorer i Aarhus og Aalborg samt
Passager-Afdelingen,
Kongens Nytorv 8, København K
Telefon 4700.

Støt vore Annoncører! — Averter i Landarbejderbladet!

Ungdommen og Socialkontorerne.

Vi er nu naaet frem til 1. Maj igen, og ½ Aar er gaaet, siden Socialloven traadte i Kraft. Mange Tjenestekarle i de lidt ældre Klasser har i Vinter maattet søge Hjælp gennem Socialkontorerne, og desværre har en Del af de arbejdsløse Tjenestekarle slaaet sig til Taals med, at Forholdene er nogenlunde som de har været tidligere Aar, til Trods for at Sociallovens Bestemmelser er traadt i Kraft. De har jo særlig i de socialdemokratisk styrede Byer og Kommuner faaet en Understøttelse, der ligger nogenlunde paa Højde med Understøttelsen fra Arbejdsløshedskassen, selv om de har været uorganiserede og derved sparet Kontingentet.

Men — der er nemlig et m e n, som man ikke bør overse, og det er dette, at trods alt er det et Snigløb mod de organiserede Kammerater, og det er mod Lovens Forudsætninger med den nuværende Ordning af Arbejdsløshedsforsikringen, at en Del af dem, som i Følge deres Alder kan forsikre sig, undlader dette, og det bør ikke være Tilfældet mere.

Det er en Pligt for enhver, der arbejder ved Landbrugsfaget, at være Medlem af Landarbejderforbundet og Landarbejdernes Arbejdsløshedskasse.

Som man bør vide, virker Socialkontorerne ikke alene som Forsørgelseskontorer men ogsaa som Arbejdsanvisningskontorer, idet Arbejdsgivere, der mangler Arbejdskraft, kan henvende sig her og faa anvist denne blandt de Arbejdere, som faar Hjælp gennem Socialkontoret. Det kan nogenlunde gaa, hvor Socialdemokratiet har Magten, idet man her altid vil tage Hensyn til Tarifferne inden for Landarbejderforbundet, — et Hensyn, som de uorganiserede iøvrigt intet Krav har paa, — men i de reaktionært styrede Kommuner tager man ikke dette Hensyn, thi saa snart Foraarstravlheden begynder hos Landmændene, og der sker Henvendelse til Socialkontorerne om Arbejdskraft, er man i de reaktionære Kommuner mere end villige til at sende Folk ud til latterlig lave Lønninger, og de vil, saavidt det staar i deres Magt, søge at presse Lønningerne ned saaledes, at disse kun ligger ganske lidt over den tildelte Understøttelse.

Det er her Faren ligger for alle Lønarbejdere og særlig indenfor Landbruget, indtil den Dag, da saa godt som alle Landbrugets Medhjælpere staar i deres Organisation, thi den Dag tager vi kun Arbejde til den Løn, vi igennem Forhandling er bleven enige om, og denne Løn blive ren Normalløn og ikke som den, vi i Øjeblikket har fastsat som mindste Løn, thi denne benyttes jo af Arbejdsgiverne derhen, at man ikke vil give mere end disse Minimallønstariffer byder, og paa daarligt organiserede Egne endda langt under.

Derfor skal alle organiserede Tjenestekarle og Fodermestre benytte Sommeren til at gøre et Organisationsarbejde og Oplysningsarbejde paa de Egne, hvor de nu i Sommer bliver placerede, thi kun gennem en forøget Tilslutning til Organisationen kan man opnaa at faa forbedrede Arbejdsvilkaar, og de uorganiserede bør huske, at dem, der ikke arbejder med, arbejder imod, og de er selv Skyld i, hvis de igen i Aar bliver budt daarlige Vilkaar saavel i lønnings- som boligmæssig Henseende.

N. P.

Tysk Folkevid under Hitler-Diktaturet.

»Der findes ingen Jern-Hindenburg mere — det er kun en Meissner Figur«.

✦

En Jøde hører, at Hitler ogsaa har jødisk Blod i sine Aarer. Da blegner han og udbryder: »Det er nu heller ikke pænt, at man ogsaa vil give os Skylden for ham!«

✦



Redaktør: Marius Olsen. — A/S P. Hansens Bogtrykkeri, Gasværksvej 8. København V.

LANDARBEIDERBLADET
SJÆLLAND

ORGAN FOR LANDARBEIDERFORBUNDET I DANMARK.

Nr. 18. Fredag den 4. Maj 1934. 20. Aargang.

Enhedsfronten er skabt.

Det gælder nu om at bevare den paa Folkestyrets Grund.

Planøkonomien kræver baade af Arbejdsgivere og Arbejdere Hensyntagen til Samfundsinteresserne.

Ved Maj-Demonstrationen d. 1. Maj i Fælledparken holdt Statsminister Stauning følgende Tale:

Mange Aar er forløbet siden vor første Majdemonstration herude, hvor der den Gang var en nøgen Fælled, og endnu flere Aar siden Arbejderbevægelsens Pionerer for første Gang vovede sig ud med den røde Fane.

Det var en Klasses Rejsning, der begyndte i 1871, det var det første Forsøg paa at ophæve Splittelsen, for at samle alle Arbejdere om fælles Opgaver, med March frem til samme Maal.

Arbejderbevægelsens Pionerer vilde ikke Diktatur, de anvendte ikke Vold, de krævede Del i Livets og Kulturens Goder for det arbejdende Folk, men de ønskede netop Demokrati og Folkestyre i Stedet for Godsejervælde og kapitalistisk Herredømme. Man søgte at slaa Pionererne ned, man søgte at hindre den Demokratisering, som var Maalet, men Arbejderne sejrede, fordi de holdt sammen i den Solidaritetens Aand, der besjælede de første Hundrede Pionerer.

Nu møder en lille Gruppe for at anvise nye Veje, Udsendinge fra en bestaaende Diktaturstat .De bekender, at de vil anvende Vold, de søger at terrorisere vore Møder, de æreskænder Socialdemokratiet og tilstræber en Splittelse af Arbejderklassen til Gavn for Reaktionen.

De stiller sig paa Lovløshedens Grund, de anerkender ikke bestaaende Love eller Myndigheder, og naar de gribes i Voldsfærd, saa hyler de og fortæller, at nu gentager Historien sig, nu behandles de som hine Pionerer den 5. Maj 1872.

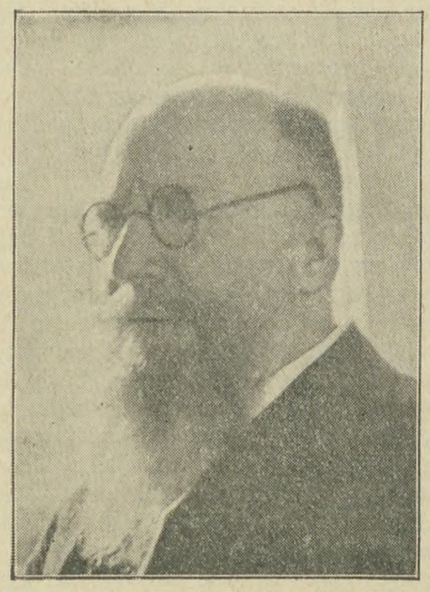

Statsminister Th. Stauning.

Forræderiets og Splittelsens Gerning.

Nej og atter Nej, den Tale er falsk som dem, der taler. Det er ikke en ny Klasserejsning, der slaas ned. Det er ikke Forsøg paa Samling, der gøres, det er tværtimod Forræderiets, Splittelsens Gerning, der øves, naar Kommunisterne nu søger at gøre i Danmark, hvad der lykkedes i Tyskland.

Her er en samlet Arbejderbevægelse, her er en kraftig Arbejderorganisation, her er et Socialdemokrati, der ved sidste Valg havde 660,000 Stemmer — 42 pCt. af alle Stemmer. Her er ingen ny Rejsning fornøden. Vil man ind paa andre Linjer, vil man ændre Politik og Taktik, saa maa det ske i Organisationen, i Partiet — og de, der ikke vil det, er vore Modstandere.

Man taler om Enhedsfront, ja vel, den bestaar; hvis der er Arbejdere udenfor denne Front, er det dem, der maa slutte op.

Forræderens Splittelsesarbejde fører aldrig til Enhedsfront, men til Ødelæggelse af det Værk, der er bygget op, og til Tab af den Indflydelse, man har erhvervet.

Arbejderne har faaet Belæring fra Tyskland om Frugten af kommunistisk Splittelse, danske Arbejdere vil sikkert bede sig fritaget for tyske Arbejderes Skæbne. Vi kan da forlade den Karrikatur af Klasserejsning, som Diktaturets Agenter præsenterer. — Jeg gentager: De Arbejdere, der ikke er med os, de er vore Modstandere.

Liberalismens — ikke Demokratiets og Marxismens Fald.

Det er imidlertid ikke blot Forræderne, Marodørerne, som viser den nye Tid; paa talrige Omraader er Udviklingen foregaaet, saa vi ser, at det er en anden By, ja, en anden Verden, vi befinder os i. Vi naaede ikke at faa lovfæstet Majdagens Evangelium i 8 Timers-Dagen. Tiden har medført, at vi nu maa overveje, om vi ikke skal have 7 eller 6 Timersdagen for at faa Bugt med Arbejdsløsheden.

Men ser vi nærmere paa Samfundsudviklingen, saa lærer vi, at der er talrige Omraader, hvor alt er anderledes, ja, at det gamle liberalistisk-kapitalistiske Samfundssystem er faldet sammen.

Tidens falske Profeter fabler om Demokratiets og Marxismens Fald, endskønt alle ved, at Marxismen endnu kun er Maalet og at Demokratiet endnu ikke er fuldt udviklet. Nej, det er den gamle Liberalisme, der gik til Grunde som Følge af kapitalistiske Udskejelser. Kapitalismens Verdenskrig paaførte Staterne kæmpemæssige Tab af Værdier og læssede uoverkommelige Byrder paa Folkenes Skuldre. Den økonomiske Krig førte selv de største og rigeste Lande frem til forstyrret og nedbrudt Pengevæsen. En formindsket Købeevne medførte voksende Arbejdsløshed, og saa forlod man Frikonkurrencens, Frihandelens og Liberalismens Veje. Afspærring, Selvforsyning og faste Handelsaftaler, det blev Programmet for Stat efter Stat — og de smaa Stater maatte følge efter.

I princippiel Henseende er der ikke megen Grund til Klage, i Virkeligheden er Planøkonomien en saa betydelig Tilnærmelse til vore Samfundsprincipper, saa det viser, hvor stærkt man har fjernet sig fra Liberalismen. Verdenshandelen sank til en Tredjedel af sin gamle Værdi, Trafik og Produktion lammedes, og store Omlægninger maatte foregaa. De sidste fem Aar har været præget af denne Udvikling, hvis første Følge naturligvis var den alvorlige Krise i de Erhverv og Lande, der var afhængige af Verdenshandelen. Derfra kom Landbrugskrisen med for lave Priser og for lille Afsætning i Forhold til Produktionen — og derfra kom Arbejdsløsheden i vort som i andre Lande.

Landbrugets Eksportværdi er gaaet ned fra 1400 Mill. aarlig til 812 Mill. i 1932. Og deraf følger atter, at Landet ikke har Betalingsmidler til den Mængde fremmede Varer, som tidligere købtes i Udlandet. For nogenlunde at bevare en Værdi i de danske Penge, maa der være Balance mellem Indkøb i Udlandet og Salg til Udlandet; hvis vi køber mere, end vi sælger, bliver der Gæld, og saa trykkes vore Penges Værdi ned, og Varepriserne vil stige.

Der kom saaledes til at foreligge mange store Problemer, og Statsmagten fik Opgaver, der før var ukendte. De Stater, der skal købe Landbrugsvarer, kræver nu under den ændrede Politik, at Sælgeren skal garantere visse Indkøb til Gengæld, og derfor er fri Handel i Virkeligheden blevet meget begrænset.

Staten har efter Landbrugets Ønske etableret Planøkonomi. Ved Lov etableres Regulering af Svineproduktion, af Kødproduktion og af Kornhandel. Og for at sikre Opretholdelse af Produktion — og dermed Varer og Beskæftigelse — har man maattet lægge Afgifter paa Korn og Smør og naturligvis ogsaa paa Margarine for at sikre Afsætningen af Smør. I Forvejen er der sat Priser paa Sukkervarer og færdigt Sukker, paa Kartofler, Kartoffelmel og Sprit, og Formaalet er overalt at sikre Produktion, Afsætning, saa der kan betales Løn for Arbejdet, og størst mulig Beskæftigelse.

Hvorfor Indgriben i Slagterikonflikten var nødvendig.

Men Betingelsen for at kunne afsætte for 800 Mill. Kr. Landbrugsprodukter er, at Handelen reguleres, og videre følger ogsaa deraf visse Indgreb i den industrielle Produktion. Det bestemmes ved et Statsorgan, i hvilken Udstrækning Varer maa indkøbes i de forskellige Lande, og Handelsstanden har i stor Udstrækning maattet overføre sine Indkøb fra eet Land til et andet Land, alt under Hensyn til de Krav, der stilles os, og til de Handelsaftaler, Staten har maattet indgaa. Fabriker, der plejede at indføre Raastoffer: Kul, Olie o. s. v. fra eet Land, maa nu ofte tage Varerne fra et andet Sted — endda uden Hensyn til Prisforskel, fordi det af de nævnte Grunde er nødvendigt.

Man kan synes om eller ikke synes om dette System, det er nu en Gang det, man maa følge, hvis man vil have Adgang til Markedet. Men naturligvis fører denne Planlæggelse Forpligtelser med sig, og det gælder ikke alene Arbejdsgivere, Handlende og Landmænd, det gælder ogsaa Arbejdere, thi de har ogsaa Interesse i, at deres Arbejde kan afsættes. Naar andres Frihed begrænses som nævnt, kan en mindre Arbejdergruppe naturligvis ikke have Frihed til at forstyrre hele Systemet og ødelægge den Afsætning, hvorom Aftale er truffet. Det var disse Forhold, der gjorde Statens Indgriben i Slagterikonflikten til en uafviselig Nødvendighed, og det bliver nødvendigt, at alle lærer, hvad de ændrede Verdensforhold medfører.

Hvis vore Leveringer af Flæsk til Udlandet var ophørt, var andres Leverance blevet sikret. Blot en eller et Par Dages Standsning umuliggjorde Levering af det Kvantum, Staten har paataget sig, og derefter vilde Halvdelen af Slagteriarbejderne være overflødige, i hvert Fald indtil man en Gang i Fremtiden kunde have faaet oparbejdet Markedet for den nu aftalte Levering.

Det kan under de nu indtraadte Forhold ikke være tilfældige Grupper af Befolkningen, hverken Grosserere eller Købmænd eller Arbejdere, der øver afgørende Indflydelse paa Pengevæsen og Handelsforhold, der angaar hele Samfundet. Men dette Indgreb i Fortids liberale Vilkaar er næppe af saa stor Betydning som Værdien af at sikre Produktion, Afsætning og Beskæftigelse.

I de sidste 4—5 Aar er Økonomi og Politik blevet koblet sammen ved de store Magters Indgriben, og vi er da stillet overfor de samme Opgaver.

Baade Arbejdsgivere og Arbejdere maa tage Hensyn til Samfundsinteresserne.

Handelsforhold, Pengevæsen, Produktion og international Omsætning er lagt ind i en vis Plan, som efterhaanden følges af alle Stormagter. Ganske uden Hensyn til politiske Forhold er Afspærring, Selvforsyning og Plan i Økonomien blevet alle Staters Program. Amerika, Rusland, Tyskland, England, Frankrig ,Italien, Lande med Diktatur eller Demokrati, med konservativ eller liberal Styrelse, alle følger den samme Linje og vil gøre det længe. De smaa Stater har ikke frit Valg, vi maa følge i samme Spor, og naar Omlægning saa foregaar saaledes, som det er sket med Hensyn til Produktion, Pengevæsen, Laaneforhold, Omsætning imellem Landene o. s. v., saa kan Staternes indre Organer og Staternes Politik ikke forblive uberørte. Naar de store økonomiske Organer omlægges og føres bort fra frie Kræfter til Planmæssighed, saa kan Landenes Organisationer ikke undgaa at tage Hensyn til Udviklingen. Vor Politik maatte omlægges efter de nye Forhold, og saavel Arbejdsgivernes som Arbejdernes Organisationer maa ogsaa tage Hensyn til de Samfunds-Interesser, som nu er indordnet under Statens regulerende Indflydelse. Vi behøver ikke følge Ruslands Eksempel, hvor al privat Produktion og Handel og alle Strejker er forbudt. Vi har Omraader, der endnu kan overlades det frie private Initiativ, men der er ogsaa Omraader, som ikke mere er frie, som berører Aftalerne med Udlandet og vore egne Beskæftigelses-Interesser, og her er en ny Indstilling nødvendig.

Vi har i disse Aar set store Dele af Landbruget paa Afgrundens Rand, og Staten er blevet paakaldt af de samme

De skaaner Hjerte og Portemoniks ved altid at blande Kaffen med Richs

Mennesker, der før talte foragteligt om Statsstøtte for Arbejdsløse. Vi har af Hensyn til alles Interesse i Produktionens Opretholdelse bragt betydelige Ofre til det Landbrug, der for syv Aar siden jublede, da Madsen-Mygdal tog Understøttelsen fra de Arbejdsløse. Vi har ikke taget Hævn, men vi har vist Samfundssind saaledes som ansvarsbevidste Folk vil gøre det. Vi har endvidere anlagt en Politik, der ogsaa tog Hensyn til andre end Landmænd, og enhver, der vil, kan se Forskellen paa disse Aar og Venstres Regeringsaar med konservativ Bistand.

Siden Oktober 1931 er der, udover Statens Bidrag til Arbejdsløshedsforsikringen, anvendt 130 Mill. Kr. til Støtte for Arbejdsløse. Vi ved det alle, at der desuagtet er megen uforskyldt Nød, og den afhjælpes kun ved Arbejde. Derfor har en vigtig Side af vor Politik ogsaa været rettet imod Maalet: at skaffe Beskæftigelse.

Ved Kriselovgivningen er betydelige Midler sat ind i produktivt Arbejde. Byggevirksomheden, som var lammet i 1932, er atter i Gang, og store, offentlige Arbejder, Vejanlæg, Brobygning, Skibsbygning, Modernisering af Jernbaner og meget andet er forceret frem ved Hjælp af en Indsats i disse Aar paa 500 Mill. Kr.

Ved Hjælp deraf er Arbejdsløsheden formindsket. Der er nu 50—60,000 flere i Arbejde end paa samme Tid forrige Aar, og denne Udvikling maa fortsættes. Udvandring er ophørt paa Grund af Afspærring, Arbejdstilladelse kan ikke faas i fremmede Lande, og fremmede Produkter holdes i høj Grad ude ved Told eller Forbud. Enhver Nation maa søge at klare sig selv, og det er det, vi ogsaa er i Færd med. Det er muligt, at yderligere Indgreb bliver fornødne for at faa Bugt med Arbejdsløsheden, maaske maa Arbejdet deles ved Hjælp af 7 eller 6 Timers Arbejdsdag; og dette viser iøvrigt ogsaa, hvorledes vi har fjernet os fra det Udgangspunkt, vi havde i 1891, da Arbejdstiden var 10—12 Timer, og Kravet om 8 Timers Arbejdsdag fremkaldte voldsomme Overfald paa Arbejderne i den konservative Presse.

Saaledes viser alt, at det politiske Liv har Bud til alle Sider. Det er navnligt nødvendigt for Arbejderklassen at følge med i Tidens politiske Udvikling og at bevare den Enhed i politisk Optræden, der hidtil har givet positivt Udbytte.

Den Rejsning, der begyndte i 1871, har samlet Arbejderklassen, og hvis denne Samling bevares, saa kan Arbejderklassen ikke fortrænges af de reaktionære Kræfter.

Der er Vilje nok til at knægte Arbejderne paany, og Marodøren staar rede til at falde sine egne i Ryggen. En Strøm af nye Slagord lyder: Enhedsfront, Ensretning, Nationalsocialisme, revolutionær Samling og meget andet. Det er kun Slagord.

1. Maj-Resolutionen.

Danske Arbejdere, forsamlede paa Arbejderklassens internationale Fest- og Demonstrationsdag, udtaler deres skarpeste Protest mod alle folkefjendtlige Kræfter, der under Maske af social Interesse søger at udnytte den af Forholdende voksende Nød og Utilfredshed til at lægge Demokratiet — Folkestyret — for Had.

Vi vil med hele vor Klasses organisatoriske Styrke bekæmpe enhver Bevægelse, der med nazistisk, fascistisk, kommunistisk eller anden Betegnelse søger at undergrave Folkestyrets Princip, for derved at bane Vejen for Diktaturet.

Vi rejser med Styrke Kravet om Arbejde. Alle Kræfter maa sættes ind for at skaffe Beskæftigelse til de Tusinder, som det privatkapitalistiske Produktions- og Fordelingssystem har kastet ud i Arbejdsløshed, og vi erklærer, at vi er villige til, ved en Nedsættelse af Arbejdstiden, at bidrage vort til, at der skabes Muligheder for en rimelig Fordeling af de forhaandenværende Arbejdsmuligheder; men vi maa kræve af Lovgivningsmagten, at der træffes Foranstaltninger, hvorved de Samfundslag, der er i Stand til at bære de Byrder, en saadan Ordning fører med sig, kommer til at bære disse, saaledes at det ikke bliver en solidarisk Fordeling af Fattigdommen mellem Arbejderne.

Med Arbejderklassens endelige Maal for Øje fastslaar vi vor ubrydelige, enige Vilje til fortsat og uforsonlig Kamp mod det privatkapitalistiske Samfundssystem, FOR FRED — FOR FRIHED — FOR FREMSKRIDT — FOR SOCIALISMEN.

Arbejdernes Enhedsfront.

Arbejdernes Enhedsfront skal ikke skabes ved Slagsmaal og Diktatur. Den er skabt, og den skal bevares ved Organisation og Solidaritetsvilje, men paa Folkestyrets Grund.

De nye Bevægelser med Knipler, Kæbestød, Skældsord og Trusler stemmer ikke med den Kultur, hvortil danske Arbejdere er naaet ved eget Arbejde. Det eneste, der duer, er demokratisk Organisation, socialdemokratisk Politik og Sammenhold mellem alle Smaafolk i By og paa Land. Den Position og Indflydelse, som Arbejderklassen har opnaaet, kan aldrig tabes, hvis Arbejderklassen selv vil afværge det.

Reaktionen er paa Færde, den benytter alle Midler. Landmændenes halvrevolutionære Garde, Kommunisternes Bestræbelser for at drive Arbejderne ud i Gadekampe og ulovlige Strejker og Nazisternes løgnagtige Angreb er altsammen Led i Bestræbelserne for at nedbryde Demokratiet og dermed den Stilling, som det arbejdende Folk er naaet til.

Venstre og Højre stræber efter at gengive Privatkapitalen det Bankvæsen, hvis Demokratisering er begyndt. Ikke for at styrke Staten, men for at styrke Privatkapitalen. Under Uvilje og Modstand har man givet de Love, der skal sikre Ro og Orden i Samfundet, og paa usømmelig Maade søger man at hidse Befolkningen op imod Landets Love og lovlige Myndigheder.

Det er altsammen Tegn paa Reaktionens Forsøg paa at skaffe sig Magt igen. Vi har oplevet Reaktionens Sejre i 1920 og i 1927—28, vi kan huske, at disse Sejre maatte betales dyrt af Arbejderne gennem Nedskæring og Omsorg for Kapitalismens frie Kræfter. Nu er Nedskæringen afværget i 5 Aar, og meget er bygget op trods Modgang og Krise, og nu staar Reaktionen med sine Haandlangere rede til at bryde frem paany.

Lad os igen i Dag give det Løfte, at det skal ikke ske!

Der er mange Tegn til Bedring i dette frembrydende Foraar, vi kan fortsætte Arbejdet og Fremgangen, naar Folket er med i Arbejdet. Lad os afvise alle, der vil Terror og Diktatur, lad os bevare det Sammenhold, der var en Stolthed for danske Arbejdere.

Paa Folkestyrets Grund skal Arbejdet for det nye Samfund gøres. Ved Folkestyret sikres hele Folket Medbestemmelsesret og Selvstyre, lad aldrig dette Gode blive os berøvet.

Staa fast og hold sammen om Organisation og Politik — saa tjenes først og fremmest det arbejdende Folks sande Interesser.

Den kommunistiske Fagbevægelse.

Intet lært af 14 Aars mislykkede Aktioner og Nederlag.

Udviklingen i de senere Aar har paany vist, at der tydeligt maa skelnes mellem faglig og politisk Virksomhed. Den faglige Opgave er betinget af Øjeblikkets Krav, d. v. s. Varetagelsen af Hverdagens Arbejderinteresser. Den politiske Aktion er underkastet andre Forudsætninger, da den hos et efter Magten stræbende Parti maa tage Sigte paa Fremtiden, eller, saafremt den allerede har ført til Magtovertagelse, viser Tendens til, paa Arbejdernes Bekostning at ville korrigere eller helt forevige alle godt eller daarligt mente Planer samt Regimets uundgaaelige Fejl. Af den Grund er uafhængige Fagforeninger nødvendige over for og inden for enhver Samfundsorden, ogsaa i en socialisisk.

I Modsætning til denne Opfattelse har Kommunisterne nu i samfulde 14 Aar, nemlig siden Oprettelsen af den ulyksalige røde Fagforenings-Internationale (R. F. I.) med utallige Slagord og Paroler forsøgt at bemægtige sig Fagforeningerne og samtidig at mobilisere disse for rent politiske Formaal. De vilde saa at sige spænde Fagforeningerne for to Vogne, som, selv om Endemaalet var det samme, dog kørte i modsat Retning. De lod sig ikke belære af daarlige Resultater eller Nederlag. Intet Øjeblik var de sig deres Formaals Meningsløshed og Latterlighed bevidst.

Gennem 14 Aar gentoges ved hvert Møde i R. F. I. den samme Klage over Aktionernes Resultatløshed, og hver Gang gentoges under et nyt Slagord den samme Meningsløshed.

Saaledes ogsaa ved det sidste udvidede Bestyrelsesmøde i R. F. I. Den oprindeligt for mange Aar siden udgivne og almindelig holdte Parole om Enhedsfronten blev for nogle Aar siden erstattet med Parolen om Celledannelse, denne igen med Parolen om Enhedsfronten fra oven, mens Parolen i Øjeblikket lyder paa Enhedsfronten nedefra, d. v. s. Fagforeningernes Erobring gennem de kommunistiske og oppositionelle Medlemmer. Hvergang blev der med vældigt Opbud af klingende Fraser meldt det afgørende Omsving i Arbejdet og Taktiken, og hvergang viste sig det hele at være Bluff. Morderisk og sønderrivende Selvkritik og Forhaanelse blev efterfulgt af en Godkendelse af de gamle Vildfarelser, men under et nyt Navn. Saaledes vil det blive ved med at gaa indtil R. F. I.s fuldstændige Undergang og til større Skade for hele Arbejderbevægelsen.

14 Aar af fortsat mislykkede Aktioner og Nederlag har ikke kunnet bringe Førerne for R. F. I paa den Tanke, at hele R. F. I. muligvis kunde være opbygget paa et helt galt Princip. I 14 Aar har man saa haardnakket og systematisk løjet sig selv og andre noget paa, at sluttelig Løgnen og Bedraget, Selvbedrag og Bedrag af andre — er blevet til politisk Recept.

Fra alle Ender af Mødesalen spurgtes der: »Hvor findes Aarsagen til det resultatløse Kamp om Arbejderklassens Flertal?« .... »Hvorledes kan det forklares, at de fleste af R. F. I.s Afdelinger i Virkeligheden ikke kan notere Fremgang med Hensyn til Arbejdet inden for de reformistiske, fascistiske og andre store Fagbevægelser?« ..... »Hvorfor er det ikke muligt bedre at udnytte den nuværende glimrende Situation?« (Den økonomiske Krise. Red.).

Svaret er lige saa tvetydigt som beskæmmende. Paa den ene Side udtalte *Losowsky*, R. F. I.s Formand, at Kommunisterne ikke forstaar at udføre virkeligt Fagforeningsarbejde, og at han af disse fordrede — det ene ophæver det andet — mere »Leninsk Uforsonlighed«: »Ganske vist kan vi, hvor det er nødvendigt, underskrive Reverser, men det er vigtigt, at I ogsaa kan sætte Jer ud over disse (altsaa fornægte Underskriften), vigtigt er, at I efter Reversernes Undertegning uhindret fører jeres Linje videre« .... »Fjenden (dermed menes ikke Kapitalisterne, men de regulære Fagforeningsførere) skal føres bag Lyset, det er vor Ret, vor Pligt. Hovedsagen er at Arbejderne forstaar vor Taktik, at de ser, at vi manøvrerer, men ikke viger«.

Før eller senere vil Losowsky erfare, at Arbejderne netop ikke forstaar denne Taktik, netop fordi de er Arbejdere og ikke Vinkelskrivere eller Intellektuelle, der har tabt deres Sindslighed. Dette er Grunden til, at »Arbejdstempoet af R. F. I.s Tilhængere i de reformistiske og fascistiske Fagforeninger endog ikke kan holde Skridt med Væksten af den oppositionelle Bevægelse blandt Medlemsmasserne«. Derfor gennemfører »med ganske faa Undtagelser R. F. I.s Tilhængere ikke de af R. F. I.s ledende Organer givne Anvisninger«. Derfor underkendes Fagforeningsarbejdets store Betydning og giver man i de de fleste Lande de reformistiske Fagforeningsbureaukrater frit Spil. Derfor gennemføres »dette

Kultur i Hitler-Tyskland.



Ovenstaaende Billede er fotograferet for 3 Uger siden i Cuxhafen og er smuglet over Grænsen. I Oversættelse lyder Plakaten, den unge Kvinde bærer: — »Jeg er det største Svin her paa Pladsen og indlader mig kun med Jøder!«

Plakaten, Manden bærer, lyder: —»Jeg tager som Jødedreng kun tyske Piger med paa mit Værelse!«

— Med disse Plakater paahængt forevistes de paagældende for Byens Borgere. Kommentarer hertil er overflødige.

Arbejde ikke i det fornødne Tempo«, og det maa indrømmes, »at R. F. I.s Tilhængere viger tilbage for disse Vanskeligheder og gaar tilbage, de søger under et eller andet Paaskud at unddrage sig deres Pligter og hælder dermed, forsætlig eller uforsætlig, Vand paa Amsterdam Internationales Mølle!« Derfor maa Losowsky indrømme, at »vi taler langt mere om Arbejdet i de reformistiske Fagforeninger, end vi virkelig arbejder«. »Dette er nøjagtig det samme som man fra tidlig Morgen til sen Aften vilde promenere op og ned ad Strandbredden og stadig paany bedyre: man maa dog lære at svømme! Man taler meget om Arbejdet, men arbejder kun lidt«. Derfor begyndte alle Talere — efter Losowskys egen Mening — ogsaa at stamme lidt i det, naar de skulde forklare Aarsagen til det resultatløse Arbejde inden for de reformistiske og fascistiske Fagforeninger. Derfor maatte til Slut ogsaa Losowsky indrømme, at »R. F. I.s Tilhængere i den Grad smeltede sammen med de reformistiske Arbejdere, at det mange Gange er svært at sige, hvorved Kommunisterne adskiller sig fra Reformisterne«. (I. F. C.)

Fra Arbejdsløshedskassen.

Arbejdsløsheden den 20. April 1934.

Ovennævnte Dato fandtes der ialt her i Landet 97.002 arbejdsløse tilmeldt de offentlige Arbejdsanvisningskontorer. Heraf var 10.663 uorganiserede. Dette betyder en Nedgang i Arbejdsløsheden paa 3.206 fra sidste Uge.

Af Landarbejdere fandtes der ialt 9.096 arbejdsløse, hvoraf 312 var uorganiserede.

Af vor Arbejdsløshedskasses Medlemmer var 8.729 arbejdsløse, hvilket betyder en Nedgang paa 458 fra sidste Uge.

Til Kontrolbestyrerne.

Man erindrer igen om, at sidste Dag, der kunde faas Understøttelse for efter de røde Lister, var Mandag den 30. April. De Medlemmer,, der har opbrugt deres Understøttelse efter de hvide og blaa Lister, og de Medlemmer, der er faldet for 10 Maaneders- og 26-Ugers Bestemmelsen, skal henvises til at søge Understøttelse gennem det sociale Udvalg i Kommunen, og hvis det sociale Udvalg ikke vil yde en passende Understøttelse, der staar i Forhold til,, hvad de hidtil har faaet fra Arbejdsløshedskassen, eller hvad der er nødvendigt, for at paagældende med sin evt. Familie kan opretholde Livet paa menneskelig Maade, maa Klage herover insendes til Amtmanden. Hvis Amtmandens Afgørelse ikke er tilfredsstillende, kan denne indankes for Socialministeriet til endelig Afgørelse.

Hvis de sociale Udvalg eller Sogneraadene beklager sig over de mange Penge, Arbejdsløshedsunderstøttelsen koster Kommunen, maa Tillidsmændene henvise disse Udvalgs- og Sogneraadsmedlemmer til at tale med deres Partifæller paa Rigsdagen om Vedtagelse af en Lov om extra Krisehjælp for arbejdsløse. Naar der ikke allerede er vedtaget en ny Krise-lov, skyldes det Venstres Modstand herimod.

Husk at alle arbejdsløse Medl. skal være tilmeldt Arbejdsanvisningen enten *de kan faa Understøttelse her fra eller ej.*

Til de nyvalgte Tillidsmænd.

Vi anmoder de nyvalgte Tillidsmænd om endelig altid at huske at skrive baade Afdelingens Navn og Tillidsman-

Ugens Tekst.

De storpolitiske Begivenheder, som i den forløbne Uge er udspillet, faar mig til at tænke paa Linjerne i et gammelt Salmevers: »Gik alle Konger frem paa Rad i deres Magt og Vælde, de mægted' ej det mindste Blad at sætte paa en Nælde«. Noget lignende kan i Dag paa det rent *økonomiske* Omraade siges om de forskellige Landes Diktatorer. Hvor mange der end er blevet af dem i det sidste Par Aar, saa er de ganske ude af Stand til at ændre en Tøddel til det bedre i Landenes økonomiske og finansielle Stilling. At deres Magt og Vælde kommer til kort. De kan maaske klæde alle i sorte eller brune Skjorter. De kan ved Hjælp af Maskingeværer og Koncentrationslejre lukke Munden paa alle Modstandere. Den kan ensrette det aandelige Liv og kommandere alle til at følge sig — det kan de. Men een Ting kan de ikke: De kan ikke give Folket hverken Arbejde eller Brød. De kan ikke kommandere hverken Lire eller Mark. I hvert Fald kun i Afgrunden.

*

Nu begynder Regningerne at strømme ind til Diktaturets Chefer. Nu er Gilderne og de glade Dage forbi. Terminen er inde. Det er Fandens Fødselsdag.

Det har længe knirket slemt for *Mussolini.* Underskudet er steget for hvert Aar. Hidtil har nogle buldrende Taler skullet dække over de tomme Kasser. Men baade Kasserne og Talerne forblev lige tomme. I Aar er Underskudet vokset til Milliarder. Mussolini forsøger at klare Hullerne ved Nedskæringer og Forhøjelse af Ungkarleskatten, men det betød ikke stort mere end en Skrædder i Helvede. Fanden er mere graadig. For at klare Fadæsen skal der antagelig bygges nogle ny Mordredskaber i Form af Undervandsbaade og Flyvemaskiner. Det er den Gestus, hvormed Fascismen hidtil har forsøgt at putte det italienske Folk og Verden Blaar i Øjnene. Se til os — vi kan! Verden skal se, hvilke Kraftkarle Fascisterne er. Her ofres der noget. Nationen er sund og stærk.

Ja, der ofres til Staal, Bly og Giftgas.

Og Folket sulter.

Underskuddet stiger.

*

Bedre staar det ikke til hos Frænden, *Hitler.* Ja, her er det vel næsten værre. Tyskland møder ogsaa med Underskud — baade i Statskassen og paa Handelsbalancen. Samtidig er Rigsbanken ved at være tømt for den sidste Guldmark. Og i disse Dage maa Tyskland meddele, at det ikke kan betale sin Gæld til Udlandet. Der er dels Tale om Handelsgæld (Penge, som tyske Virksomheder har laant), dels om Penge, som den tyske Stat har laant. Det drejer sig om ca. 7 Milliarder.

Vi vil gerne, men vi kan ikke, siger Nazisterne.

Gennem Tiderne har mange Fallittenspillere søgt at klare Skærene ved at deklamere disse to Sætninger.

Om Udlandet lader sig nøje med denne luftige Frase, vides ikke endnu, men der tales om Modtræk.

Rigtigst vilde det være at indgive Boet til Tvangsauktion. Insolvensen er aabenlys.

Ligesom i Italien er der ogsaa i Tyskland Raad til at forhøje *Militær- og Politi-Budgettet stærkt.* Og ved Majfesten i Hamburg i Tirsdag blev der afbrændt for 100,000 Kr. Fyrværkeri.

Saa du Røgen — —?

*

Amerika har jo ogsaa sin Diktator. Han har ligeledes adskillige Nødder at knække. Men han har den største at knække endnu — hvis Tænderne kan holde.

I Senatet Finanskomission erklærede Udenrigsminister Hull forleden, »at de forenede Stater *aldrig havde staaet overfor en mere alvorlig Krise end i Øjeblikket.*«

Hvabehar? Har Diktaturet heller ikke dér bragt Landet over Kapitalismens Fallit?

I Sandhed: Fandens Fødselsdag er inde!

Sirius.



dens Navn og Adresse paa Kontrollister, Breve og andre Papirer, der indsendes hertil. Samtidig anmodes Tillidsmændene om aldrig at skrive om mere end een Sag paa hvert Stykke Papir. *Sofus Westergaard.*

En „smart" Herre og en „fin" Forretning.

De unge Mennesker, der agter at søge Arbejde i Sukkerroerne for den kommende Sæson, advares imod at søge Arbejde hos Roeentreprenør C. Jensen, Stege. Hr. Jensen lover stadigt Arbejde, naar man giver ham 6 pCt. af sin Arbejdsfortjeneste, men det er kun tomme Løfter. I mange Tilfælde maa man gaa i 8 Dage, inden man kommer i Arbejde, og naar man saa har arbejdet i 10—14 Dage, kan man atter gaa i 8—10 Dage og saa fremdeles. Det kalder den »smarte« Herre for stadigt Arbejde.

Naar man møder, skal man, inden man træder i Arbejde, underskrive en Kontrakt, der er fuldstændig værdiløs for Arbejdernes Vedkommende. Man underskriver kun paa ene Forpligtelser, men ingen Rettigheder. Man forpligter sig til at udføre Roearbejde for hele Sæsonen, og som Garanti derfor tilbageholder Hr. Jensen de første 20 Kr., man tjener, men det er kun paa Beregning, da han antager dobbelt saa mange Mand, som han egentlig har Brug for, og derfor er han meget interesseret i, at man løber fra Arbejdet i Utide, for at han kan tjene de 20 Kr., som han ifølge Kontrakten kan tilbageholde. Man har heller ingen Garanti for de Penge, man tjener. I flere Tilfælde faar man ikke Afregning, naar man er færdig med Optagningen, og man maa, hvis man vil have sine surt fortjente Penge, indgive Beløbet til Inkassation hos en Sagfører.

Det er i høj Grad en Skandale, at fattige Roearbejdere maa rejse saa langt for at faa Arbejde og saa bliver behandlet paa denne Maade af saadan en Herre, der kun gaar ud paa at tjene Penge paa en fattig Landarbejders Bekostning. Der bør sættes en Stopper for saadan en Forretning.

Alle unge Landarbejdere, der læser denne Artikel, bedes venligst fraraade deres Kammerater at søge Arbejde hos nævnte Herre. En Roearbejder.

Meddelelse fra Forbundet

De nye Medlems- og Regnskabsbøger med Kolonneregnskab er nu færdige fra Bogtrykkeren og kan faas fra Forbundet. — Prisen er den samme som for de andre Regnskabsbøger — 4 Kr. pr. Stk.



Kredsgeneralforsamlinger afholdes følgende Data:

Søndag den 6. Maj.

Holbæk Amts Kredsorg. Kl. 11 paa Hotel »Skarridsø«, Jyderup.

Møns Kredsorg. Kl. 13½ paa »Harmonien« i Stege.

Kristi Himmelfartsdag d. 10. Maj.

Sydsjællands Kredsorg. Kl. 14 paa »Folkets Hus« i Vinhusgade, Næstved.

Østsjællands Kredsorg. Kl. 10 paa Jernbanehotellets store Sal i Køge.

Søndag d. 13. Maj.

Sorø Kredsorg. Kl 11 paa Klubben i Sorø.

Roskilde Kredsorg. Kl. 11 paa Fjordvilla i Roskilde.

Nordsjællands Kredsorg. Kl. 13 paa Hotel »København« i Hillerød.

Samsø Kredsorg. Kl. 15 paa Flinchs Hotel, Tranebjerg.

Samsø Kredsorganisation
afholder ordinær halvaarlig Generalforsamling Søndag den 13. Maj Kl. 3 paa Flinchs Hotel, Tranebjerg, hvortil Afdelingerne bedes lade sig repræsentere ifølge Lovene. **Johannes Jensen.**

Sydsjællands Kredsorganisation
afholder Stævne med Generalforsamling Torsdag den 10. Maj (Kr. Himmelfartsdag) i Folkets Hus, Vinhusgade i Næstved, Kl. 2 Eftmd. prc. Alle Afdelingerne bedes lade sig repræsentere med 1 Repræsentant for hver 10 Medlemmer. Dagsordenen bekendtgøres paa Mødet. De nærmeste Afdelinger bedes tage Fanen med, ligesom Medlemmerne bedes huske Sangbogen. Valg af Kongresdelegerede vil blive foretaget paa et Møde i Juni Maaned. Vel mødt, Kammerater. **Chr. W. Holgersen.**

Næstelsø-Mogenstrup Afdeling.
Generalforsamling blev afholdt den 26. April i Brandelev Samlingshus. Da den nyvalgte Formand Johannes Hansen, Bonderup, ikke modtog Valg, fortsætter Vald. Jacobsen et halvt Aar. **Bestyrelsen.**

Kværkeby Afdeling.
Medlemmerne gøres opmærksom paa, at de kan indbetale Kontingentet følgende Steder: Helge Jensen, Kværkeby St., Johannes Jensen, Kværkeby St., Birger Petersen, Bedsted, Viggo Jørgensen, Kværkeby By, Helge Jensen, Kværkeby By, Hans Andersen, Stav, og Valdemar Jensen, Knudslund. **Vald. Jensen.**

Fakse Afdeling
afholder Generalforsamling i Logen paa Rønnedevej Søndag den 6. ds. Kl. 10.
Jens Larsen.

Rude Afdeling.
Generalforsamling afholdes Lørdag d. 5. Maj Kl. 7½ hos Skovarbejder Peter Christiansen, Venslev Enghave. Dagsordenen vil blive bekendtgjort paa Generalforsamlingen. **Bestyrelsen.**

Gimlinge Afdeling
afholder ekstraordinær Generalforsamling i Gimlinge Forsamlingshus Lørdag den 5. Maj Kl. 7½. Der bliver Valg af Kasserer. Mød nu alle. **Alfred Nielsen.**

Holtug-Gjorslev Afdeling
har afholdt halvaarlig Generalforsamling i Holtug Forsamlingshus d. 21. April. Michael Jensen, Raaby, genvalgtes til Formand og Poul Jensen, Raaby til Kasserer. Det vedtoges at forhøje Kontingentet til 7 Kr. for helbetalende og 4,25 Kr. for halvbetalende. **Michael Jensen.**

Hørve-Faarevejle Afdeling
afholder Medlemsmøde paa Hørve Hotel Lørdag den 5. Maj Kl. 7½ for at vælge Repræsentanter til at deltage i Kredsgeneralforsamlingen i Jyderup den 6. Maj.
Aksel O. Rasmussen.

Præstø Afdeling
afholder halvaarlig Generalforsamling Søndag den 6. Maj Kl. 2½ Eftermiddag hos Christian Jensen, Skibinge.
Christian Jensen.

Sværdborg Afdeling
afholder Generalforsamling i Overvindinge Forsamlingshus Lørdag den 5. Maj Kl. 8. Dagsordenen bekendtgøres paa Generalforsamlingen. **Karl Jensen.**

Ørsted (Sjæll.) Afdeling
har afholdt halvaarlig Generalforsamling. Formanden, Olaf Andersen, blev genvalgt og til Kontrolbestyrer blev valgt Niels Jensen, Sallevvejen, Havdrup St.
Olaf Andersen.

Lellinge Afdeling
afholdt Lørdag den 28. April Generalforsamling i Lellinge, hvor Theodor Hansen, St. Salby pr. Køge blev genvalgt til Kasserer, og Alfred Henriksen, Lellinge St., blev valgt til Kontrolbestyrer. Kontroltiden er fra 10 til 11 hver Dag og skal overholdes. Lørdag fra 10 til 11 (ikke som før fra 3 til 4). Samtidig erindres Medlemmerne om at huske at meddele Kontrolbestyreren, naar I faar Arbejde samt naar I bliver arbejdsløse, enten I faar Understøttelse eller ej. **Theodor Hansen.**

Nivaa Afdeling
afholder Generalforsamling paa Niverød Kro Lørdag den 12. Maj Kl. 7½. Formand, Kasserer og 2 Bestyrelsesmedlemmer staar for Valg. Alle Medlemmerne maa se at komme, da vi har flere Ting paa Dagsordenen. **Lars Peter Larsen.**

Allerslev Afdeling
afholder offentligt Bal paa Allerslev Kro Søndag den 13. Maj. Alle indbydes, og Medlemmerne bedes agitere for god Tilslutning. **Bestyrelsen.**

Skamstrup Afdeling
afholder ekstra Generalforsamling i Skamstrup Forsamlingshus Lørdag d. 5. Maj Kl. 7½. **Johannes Andersen.**

Baarse Afdeling.
I Baarse Forsamlingshus afholdes Foredrag Lørdag den 5. Maj Kl. 7½, hvor Henrik Kristensen, Dysted, kommer til Stede og giver Oplysning om Socialreformen. Alle indbydes til dette Møde. 50 Øre for enkelt Person og 75 Øre for Mand og Kone. **Martin Andersen.**

Frøslev Afdeling
afholdt Generalforsamling i Gevnø den 21. April. Til Formand nyvalgtes Henry Olsen, Lund. Til Kontrolbestyrer genvalgtes Ejler Larsen, Gevnø. Samtidig oprettedes et Underkontrolsted i Lund med Rasmus L. Nielsen som Kontrolør.
Henry Olsen.

Smørum Afdeling
afholder halvaarlig Generalforsamling paa Smørum Kro Lørdag den 12. Maj Kl. 20. Samme Dag og Sted afholdes Bestyrelsesmøde Kl. 19,30. **Bestyrelsen.**

Soderup-Eskildstrup Afdeling
afholder ekstraordinær Generalforsamling Lørdag den 5. Maj i Bukkerup Forsamlingshus. **V. Schrøder.**

Soderup-Eskildstrup Afdeling
afholder Bal og Pakkefest i Bukkerup Forsamlingshus Søndag den 6. Maj Kl. 7. Pakker modtages med Tak af Bestyrelsen God Musik. Stor Tilslutning forventes. Socialdemokratisk Forenings Medlemmer indbydes. **V. Schrøder.**

Boeslunde Afdeling.
Den halvaarlige Generalforsamling afholdes paa Boeslunde Hotel d. 8. Maj Kl. 7½.
Martin Jensen.

Egerslevmagle Afdeling
afholder Møde Mandag den 7. Maj Kl. 7½ i Forsamlingshuset. Medlemmerne bedes møde talrigt, da der skal vælges Repræsentanter til Næstved.
Peter Chr. Hansen.

Everdrup Afdeling
har genvalgt Kr. Jensen, Flintemose, til Formand og nyvalgt Hans Hansen, Everdrup, til Kasserer, og Hjalm. Hansen, Everdrup, til Kontrolbestyrer. Som Tillidsmand i Brand- og Ulykkesforsikringen valgtes Robert Jensen, Taageskov Overdrev.
Kristian Jensen.

Haslev Afdeling
har paa Generalforsamlingen genvalgt den gamle Bestyrelse paa samme Poster som hidtil. **Carl Jensen.**

Roskilde Afdeling.
Kontrolstedet er flyttet til: Valdemar Hansen, Ladegaardshusene. — Kontroltid Tirsdag og Fredag fra 10—11½. Indbetaling Lørdag Aften fra 6—8 samt 2. Søndag i hver Maaned fra 10—11½.
V. Hansen.

Sæby-Gershøj Afdeling
har afholdt Generalforsamling. Til Formand valgtes Alfred Petersen, Gershøj. Til Kontrolbestyrer Hans Mathisen, Gershøj. Til Kasserer genvalgtes L. Chr. Nielsen, Gershøj Mark. **Alfred Petersen.**

Nordsjællands Kredsorganisation
afholder Generalforsamling Søndag den 13. Maj Kl. 1 Eftm. paa Hotel København, Hillerød. Alle Afd. bedes lade sig repræsentere med det lovlige Antal Repræsentanter. Forslag, som ønskes behandlet paa Generalforsamlingen, maa være Formanden i Hænde senest 4 Dage før Generalforsamlingens Afholdelse.
Forretningsudvalget bedes Møde Kl. 11 Form. samme Dag og Sted.
Ole Olsen.

Roskilde Kredsorganisation
afholder sin halvaarlige Generalforsamling Søndag den 13. Maj Kl. 11 paa Fjordvilla i Roskilde (den lille Sal). Afdl. bedes lade sig repræsentere med 1 Medl. for hver 10 Medl. Dagsordenen vil blive tilsendt hver Afdl. og Forslag til Generalforsamlingen maa sendes til Kredsens Formand senest 4 Dage før Generalforsamlingen.
Chr. Christiansen.

Sorø Kredsorganisation
afholder ordinær halvaarlig Generalforsamling paa Klubben i Sorø Søndag d. 13. Maj Kl. 11 Fmd.
Alle Afd. under Kredsen bedes lade sig repræsentere med 1 Mand for hver 10 Medlemmer foruden Formanden. Forslag, der ønskes behandlet paa Generalforsamlingen indgives til Formanden senest 11. Maj. Dagsordenen bekendtgøres paa Generalforsamlingen. Tag Sangbogen med.
Fr. Frederiksen.

Husmandsbrandkassen for Danmark.
(Medlemsantal ca. 130.000. Forsikringssum ca. 1 Milliard Kr. Reserver ca. 1,3 Mill. Kr.)
I Bygningsafdelingen optages: med blødt Tag alle Ejendomme paa Landet, naar Forsikringssummen ved Indtegningen ikke overstiger 30.000 Kr., med blandet Tag, naar den ikke overstiger 40.000 Kr., og med haardt Tag, naar den ikke overstiger 50.000 Kr.
I Løsøreafdelingen optages: Løsøre, saavel i Købstæderne som paa Landet.
I Tyende- og Ungdomsafdelingen optages: Ejendele indtil 2500 Kr.s Forsikringssum, uden Hensyn til, hvor disse befinder sig i Danmark.
Moderate Præmier. Kulant Behandling. Hurtig Afregning.
Nærmere Oplysninger faas ved Henvendelse til Distriktsforstanderne, Sognetillidsmændene eller til Hovedkontoret, Nørrevoldgade 16, København K. Tlf. 383.



PALNATOKE

har bestaaet sin Prøve og har vundet sig stort Ry. Den er bleven bedre og stærkere for hver Sæson, fordi den vedblivende omhyggelig afprøves, for at eventuelle Forbedringer kan foretages, hvis saadanne er mulige. Fabrikationen sker under Kontrol, og der tages alle Hensyn til de Krav, som kan og bør stilles til en Roehakke, for at Arbejdet med den skal blive let og tilfredsstillende. — Forlang PALNATOKE og se efter, at dette indregistrerede Navn er stemplet i Klingen. *Fuld Garanti paa hver* „Palnatoke" *Hakke.*

Lysbro Fabriker
ved Silkeborg.

HJEMMET

Danmarks populæreste Ugeblad.

Syge- og Begravelseskassen „FREMTIDEN"
Statsanerkendt.
Hovedkontor: **Nørrevold 15, København.**
Overflytningsret! Kontingentopkrævning!

Gummivarer sendes diskret pr. Efterkrav el. mod Frimærker. - **Billigst i Danmark. - Varer m. 4 Md. Garanti: 3 Ds. 5 Kr., 1 Ds. 2 Kr.**
Grosserer Magnus Hansen, Kjøbenhavn - Brh.

Hygiejn. Gummivarer.
Diskret Prøvesending mod 2 Kr. i Frim. Forl. Prisl.
Kun gode Varer. Jørgensen. Postbox 223. Kbhvn. V.



TELT 10 Kr. m. Tilbeh.
med Sidevæg 12,90
Bil-Lejrtelte, fineste vandtæt Dug.
Stole, Borde m.m. nedsat Pris!
Forlang Katalog. **Sækkelageret**
SCT. ANNÆ PLADS 10. KØBENHAVN K.

Stjerne Øl
LAGER
PILSNER
&
MINERALVANDE

Landarbejderne og R. F. O.

I Anledning af en Artikel i »Arbejderbladet« af 12. ds. med Overskriften »Landarbejderne slutter op om R.F.O.« tillader vi os herved at fremkomme med en Forklaring paa, hvad der skete ved Aarhus og Omegns Landarbejderforbunds Generalforsamling d. 7. ds.

Der blev valgt en R.F.O. Mand til Kasserer, da det ikke var muligt at finde andre, som kunde og vilde varetage denne Stilling; endvidere blev der valgt 3 andre R.F.O. til Repræsentanter til Kredsens Generalforsamling, hvad der iøvrigt ikke er saa afskrækkende, da Afdelingen sender 11 Mand. Desuden blev de 3 R.F.O. Medlemmer kun valgt, for at alle Medlemmer i Afdelingen kunde være repræsenteret ved de Mænd, de ønskede.

Med Hensyn til Bevillingen paa 10 Kr. til »De unge Pionerer« blev den kun givet for at støtte de fattigste af alle Børn til et kort Landophold.

Endvidere er der at bemærke, at havde Landarbejderne her i Aarhus og Omegn virkelig været saa revolutionære som »Arbejderbladet« ønsker at vise, havde de sikkert ikke stemt det Forslag ned, som fremkom om at tegne Afdelingen for en Andel paa 25 Kr. i »Arbejderbladet«.

R.F.O. spiller aldeles ingen Rolle i Aarhus og Omegns Landarbejderforening. Ønsker man fra anden Side det modsatte fremført, er det Usandhed.

Iøvrigt skal R.F.O. aldeles ikke hovere saa stærkt over, at Medlemmerne mente, at de kunde taale at være med i Ledelsen, da vi her i Afdelingen før har haft ekstraordinære Generalforsamlinger for at sætte dem paa Plads, og dette kan sikkert gentage sig endnu en Gang.

Men vi vil haabe, at dette her maa være andre Afdelinger en Lære om ikke at indlade sig med R.F.O.

Nr. 62114 og Nr. 2297.

Sølvbryllup.

Mandag den 7. Maj kan vor Partifælle Georg Petersen og Hustru, Bregninge, fejre deres Sølvbryllup. Georg Petersen var for ca. 20 Aar siden med til at stifte Socialdemokratisk Forening i Horbelev, og nogle Aar efter var han med til at danne Horbelev Landarbejderforening og har i flere Aar været Kasserer for denne. Ogsaa indenfor Husmandsforeningen har Petersen vist sin Interesse, og mange andre Tillidshverv har han røgtet til fuld Tilfredshed.

De bedste Ønsker i Dagens Anledning fra
Horbelev Afdeling.

— — —

Medlem Anton Andersen og Hustru, Tirsted Afdeling, kan Mandag den 7. Maj fejre deres Sølvbryllup.

Paa Afdelingens Vegne ønskes hjerteligt til Lykke.

Bestyrelsen.

— — —

Onsdag den 9. Maj kan vor Kammerat Viggo Jørgensen og Hustru fejre deres Sølvbryllup. Medlemmerne af Købelev Afdeling ønsker dem herved hjertelig til Lykke paa Højtidsdagen.

Paa Kammeraternes Vegne.
Frederik Geertsen.

— — —

Medlem Hans P. Jensen og Hustru, Sønderup Mark, kan Mandag den 7. Maj fejre deres Sølvbryllup.

Boeslunde Afdeling sender herigennem de bedste Ønsker paa Højtidsdagen.

Martin Jensen.

CLICHÉERNE FRA H. Matzen HURTIGT - SMUKT - BILLIGT. TELEFON 11900 — 7057

Redaktør: Marius Olsen. — A/S P. Hansens Bogtrykkeri, Gasværksvej 8. København V.

LANDARBEIDERBLADET
SJÆLLAND
ORGAN FOR LANDARBEIDERFORBUNDET I DANMARK.

Nr. 19. Fredag den 11. Maj 1934. 20. Aargang.

Skiftedagen paa Fæstekontorerne

Vi har i de foregaaende Numre af Landarbejdebladet beskæftiget os med det Postyr som Agrarpressen i den senere Tid har lavet om den formentlige Mangel paa Arbejdskraft som Landbruget skulde være ude for, ved Statistik og en Række Eksempler taget rundt om fra hele Landet, har vi godtgjort, at det ikke er Mangel paa Arbejdskraft, men tværtimod Mangel paa paa Arbejde som karaktiserer Forholdene paa Landet. — Det fejler dog næppe at der var mange Tjenestekarle, som med en vis Forventning imødesaa Skiftedagen, første Maj, idet de ræsonerede som saa, at der sjældent gaar Røg af en Brand uden at der er Ild.— Det viste sig imidlertid, at Ilden som der i dette Tilfælde er Tale om kun var den Nidkærhedens Ild efter at tækkes Storargrarerne som Højre og Venstrepressen altid er opfyldt af.

Har der været Tjenestekarle som har mødt Skiftedagen med store Forventninger og for at bruge et populært Udtryk, har sat Næsen op efter højere Løn, ja, saa kan man ikke fortænke dem heri, de maatte være berettiget til at gøre det efter al den Alarm som Storbondepressen har lavet, men vi føler os overbevist om, at være i Overensstemmelse med de faktiske Forhold naar vi paastaar at de er blevet skuffet. Skiftedagen opfyldte ingen saadanne højstemte Forventninger om store, stærkt stigende Lønninger. Bortset fra om Fæstekontorerne kan siges at være et særligt paalideligt Barometer paa dette Omraade, saa er det i hvert Fald givet, at dette ikke viste nogen stærk stigende Tendens, der var ingen iøjefaldende Mangel paa pladssøgende omkring paa Fæstekontorerne, hvilket bl. a. fremgaar af den Omstændighed, at der endnu paa de københavnske Fæstekontorer gaar Karle som ikke har kunnet faa Plads. — En Ting kunde man ikke undgaa at lægge Mærke til paa den Skiftedag, at der var færre af ganske unge pladssøgende end der almindeligvis plejer at være, men dette skyldes ganske naturligt det Forhold vi tidligere har gjort opmærksom paa, at Landbruget fortrinsvis foretrækker den ganske unge Arbejdskraft, fordi det er den billigste, de unge Medhjælpere er derfor i større Udstrækning optaget naar Skiftedagen kommer end Tilfældet er med de ældre.

De Lønninger der blev budt var selvfølgelig varierende som de sædvanligvis er, det er vort Indtryk, at de var højest de første Dage, hvilket tyder paa, at Tjenestefolkene holdt sig noget tilbage i Haab om bedre Tilbud. Fra et af de stærkest besøgte Fæstekontorer i København har vi faaet opgivet følgende Lønninger som gældende:

Karle over 20 Aar fra 400 til 450 Kr.
Forkarle 450 til 500 Kr.

Fodermester til Gaarde med Besætning paa over 20 Malkekøer 500 til 550 Kr., alt for Sommer-Halvaaret.

Saavidt vi ved Samtaler med de pladssøgende kan skønne er disse Tal dog højere end i Virkeligheden. En Ting er i hvert Fald givet, at nogen Knaphed endsige nogen katastrofal Mangel paa Arbejdskraft har Skiftedagene paa Fæstekontorerne ikke Vidnet om.

For de Folks vedkommende der har fæstet sig udenom Fæste- eller Anvisningskontor er der heller intet som peger i Retning af Mangel paa Arbejdskraft.

Vi er af et af vort Forbunds Medlemmer blevet tilsendt følgende:

Kontrakt fra en jysk Proprietærgaard.

Undertegnede — — — antager herved Pladsen som Forkarl paa Petersborg i Andst fra 1. Maj 1934 til d. 1. Novbr. 1934 for en Løn af 375 Kr. samt Adgang til Akkord i Roerne.

Jeg forpligter mig til at følge Nr. 1 Hestene samt iøvrigt at deltage i alt forefaldende Arbejde uden nogen som helst Undtagelse.

(I travle Tider ogsaa efter normal Fyraften) samt til at løse af i Stalden naar Folkene har fri eller ved Sygdom.

Lønnen udbetales med 20 Kr. maanedlig og Resten ved denne Kontrakts Ophør.

Underskrift.

— — —

Saalænge Landbruget kan præsterer deres Medhjælpere saadanne Løn- og Arbejdsvilkaar kan der næppe være synderlig Knaphed paa Arbejdskraft.

To varslede Strejker afb'æst.

Som meddelt i »Landarbejderbladet« var der af Forbundet varslet Strejke overfor Forpagter O. Lawaetz, Holmegaard, og J. Neergaard-Dibbern, Ullsegaard.

Paa begge Arbejdspladser er der imidlertid i den ellevte Time opnaaet Overenskomst. For Forbundets Medlemmer er Adgangen til Arbejdspladserne altsaa fri.

Oscar Levinsen.
/ Vilh. Rasmussen.

Paaskeøsten.

Et Brev og et Svar.

Agrarpressens hysteriske Angreb paa Arbejdsløshedsunderstøttelserne er jo velkendt. Man kunde maaske forvente, at man vilde have indstillet Skydningen nu, efter at Agrarerne selv gennem længere Tid har nydt Understøttelse i det Omfang som Tilfældet er, men dersom der er nogen, der har haabet det, er de blevet skuffet. Det synes tværtimod som om hadefulde Angreb paa de Arbejdsløse er blevet endnu hyppigere og om muligt mere ondartede end nogensinde.

Fra et af vore Medlemmer i Gl. Ry har vi modtaget Udklip af en Artikel, som »Jyllandsposten« har offentliggjort under Overskriften »Breve fra Landet«. Dette Aandsprodukt har et lokalt Ugeblad, som udkommer i Ry, fundet sig foranlediget til at gengive, skønt nævnte Blad ellers udgiver sig for at være neutralt og upolitisk.

Nedenfor gengiver vi »Jyllandsposten«s Udgydelser i Forbindelse med et Svar herpaa, som vort Medlem, Ejnar Laursen. har skrevet, men faaet nægtet Optagelse i nævnte upolitiske Ugeblad. »Jyllandsposten«s Brev lyder saaledes:

Det er en mærkelig Hang, Vejrguderne har til at ødelægge Paasken. Ja, det er sket, at Paaskevejret har været bedre end Pinsevejret, men det er kun een af de Undtagelser, der bekræfter Reglen om, at Vejret i Paasken skal være blæsende og koldt, saadan rigtig paa tværs af alt Godtfolks Ønsker om at komme lidt ud og lufte Foraarsfornemmelserne.

Med fuld Ret er det et specielt Paaske-Vejrbegreb: Paaskeøsten, det vil sige en kold, strid Vind eller Storm, der er ladet med Forkølelse til dem, som priser Foraaret for tidligt ved at smide Vintertøjet, og som oftest handler ilde med de nysaaede Marker.

I Aar kunde man ikke rigtig paa Forhaand stille nogen Diagnose for Paaskevejret. Ja, Meteorologerne lovede pænt Vejr de to første Paaskedage. De har lovet mere end de kunde holde. For det er vel nok en værre Gang godt Vejr.

En graa Himmel, ligesom ladet med alskens ondt, lige fra Hundekulde til Torden, og en Paaskeblæst af Nordost, saa svidende kold, at den gaar »gennem Marv og Ben«.

— — —

Inger Marie, Hip og jeg har lige været en Tur ude over Markerne. Bevares, det var frisk, men Hunden var vist alligevel den eneste, der var nogenlunde tilfreds. Han gennemsøgte nogle Gange alle Marker indenfor Synsvidde, og kom efter hver Ekspedition tilbage for med aaben Flab at spørge, om han ikke var dygtigt. Et Nik eller et lille Klap var ham Svar nok. Men selv han maatte anstrenge sig for at holde Varmen. Pludselig midt paa Marken standsede Inger Marie og lo mig lige op i Ansigtet med en Latter, der spottede alt Ubehag ved Vejret.

— Ved du hva, sagde hun, jeg kommer til at tænke paa det Pjat, vi læste i Aftes i et af Københavnerbladene, om Damernes »Paaskesnit«. — De kan rigtignok faa det luftet. Ikke?

— Jo, i hvert Fald, hvis de var med os her. Jeg skottede over til Bakkemarken, hvor der er saaet. Det røg lidt fra Toppen af Bakken.

— Kan du forstaa, nogen gider skrive den Slags?

Der maa jo være nogen, der læser det.

— Ja — det er jo Folk, som ikke har andet at bestille.

Det maa være rædsomt

— Tja — men de mangler noget at sammligne med, har aldrig prøvet andet. Det er Dronerne i Menneskebikuben.

— — —

Nu er vi hjemme igen. Her er varmt og dejligt. Og Hyggen forstærkes ved Lyden af Blæstens Puslen ved Vinduerne. Mon den ogsaa gerne vilde indenfor? Er den træt af det evige Jag?

Onkel og Anders har passet Stamherren, medens vi var borte. Knægten ligger og sparker op i Vejret, medens han pludrer og leger med Inger Maries Mesterværk i Retning af lyseblaa, hæklede Barnestøvler.

— Det er en dejlig Dreng, siger Anders.

— Han er jo ogsaa falden efter noget godt, bemærker Onkel.

Drengen pludrer videre, ler mod Inger Marie, da hun bøjer sig over ham.

— Han trak mig i Haaret for lidt siden, oplyser Anders med Stolthed.

— Det vilde jeg ogsaa have gjort i hans Sted, smiler Onkel med et Blik til Anders' røde Tjavser. Det tyder paa god Smag og sund Sans, føjede han til.

— Ja, en anden een har jo da heldigvis saa meget Haar, at der kan trækkes i det, forsøgte Anders at riprostere.

— Det vilde jeg ikke være stolt af i dit Sted, drillede Onkel.

— Har i haft det saa morsomt hele Tiden, medens vi var borte? spurgte Inger Marie smilende.

— Ok, meget bedre, ikke osse, Anders? — Naa, vi har nu forresten snakket alvorligt.

— Om hvad da? Det lyder helt foruroligende!

— Det var det, vi talte om, ogsaa.

— Hvad var det da?

— Den mærkelige Ivrighed efter Arbejde, som kendetegner Nutidens Ungdom.

— Ivrighed?

— Ja, vi kan godt sætte den i Gaaseøjne, det er vel ogsaa mest passende, eller sige Mangel paa Iver.

— Hvordan kom I paa det?

— Jo, nu har Niels Andersen søgt Karle til April længe. Der har kun meldt sig een, og han forsvandt, da han hørte Betingelserne.

— Var det hans eller Betingelsernes Skyld?

— Det kan du selv afgøre, han bød 350 Kr. + Kosten m. m. til Andenkarlen og 250 Kr. for en Trediekarl til November, altsaa. — Tak for mig, sagde han, saa skal jeg ikke nyde noget, det er ikke mere, end jeg let kan holde i Understøttelse, og saa kan man jo altid finde lidt ved Siden af.

— Arbejder De da samtidig med, at De faar Understøttelse?

— Naa, arbejder, det er saa'en saa stærkt, men man ka' jo altid faa et Job, der gi'r en Tika'l om Ugen som Tilskud til Understøttelsen, og saa har Friheden jo sin Charme, ikke sandt. — Det er Niels Andersens Forkarl, der har fortalt den, saa det skal nok passe.

— Ja, og det er ganske almindeligt, havde han, denne her, sagt til Forkarlen.

— At I gider gaa og slæbe, naar de inde i Byen brænder af Begærlighed efter at betale Understøttelse. Og Herregud, man kan jo da altid stikke dem en Stemme som Tak for'et, havde han ogsaa sagt.

— Ja, det er søde Tilstande, sagde Onkel. Degnen fortalte mig en lille »Solstraalefortælling« i Formiddags, da vi gik fra Kirke. Han havde været inde i Byen i Gaar, og der havde hans Skrædder fortalt følgende: Han havde været paa Banegaarden med sin Datter. Paa Perronen saa han en ung Mand, som han syntes at skulle kende. Den unge Mand hilste ogsaa, og det viste sig at være en af Skræderens tidligere Bydrenge.

— Naa, du ser ud til at ha' det godt, havde Skrædderen sagt, hvor er du henne?

— I København.

— Hvad bestiller du, har du godt Arbejde?

— Arbejde! Knægten havde slaaet en fræk Latter op. Næh, jeg er arbejdsløs. Og nu skal jeg paa Paaskeferie hos Familien, de er jo flyttet — han nævnede en vestjysk By.

— Naa, men hvad lever du saa da af

— Understøttelse selvfølgelig!

— Kan det lade sig gøre?

— Tja, storslaaet. Se her!

— Og op af Lommen trak Knægten et Checkhæfte. 12 Checks a 12,50 Kr. De skulde ganske vist hæves til bestemte Tider.

— Men den er let at klare, man kan altid faa Stakater paa dem. Saa arbejde, næh Tak for mig .— Skrædderen var forfærdet, og det kan vel nok siges ikke at være uden Grund.

For saadan nedbryder man altsaa systematisk den Arbejdsvilje, som et Samfund ikke kan leve foruden. Det er et haardt Ansvar, de Herrer »Styrere« paadrager sig, sluttede Onkel.

— — —

Det er et tungt Ansvar, og de Herrer kan maaske komme til at sande, at ogsaa Stemmer kan købes for dyrt.

Og vi glemte Paaskeøsten for Erkendelsen af Sandheden i hans Ord.

Per Lohff.

— — —

Solen straaler fra en klar og skyfri Himmel, Fuglene synger, det nysaaede Korn spirer, Vaaren er kommen, Paaskeøsten er glemt, dog, nej. Med Paaskeøsten blæste nogle løjerlige Tanker ind i nogle stakkels, forvirrede Menneskers Hjerner, og de som Paaskeøsten en Gang har mærket forvinder det ikke saa let. De er beklagelsesværdige, ikke fordi de er ramt af Paaskeøsten; men fordi de ikke sørger for at faa disse forvirrede Tanker jaget ud, og ser efter at komme til at tænke sundt og fornuftigt som andre normale Mennesker.

I Aar har det desværre ikke været mulig for Meterologerne at forudsige Paaskeøstens Komme, af den Grund er den kommen bag paa visse Mennesker, og særlig slemt er det gaaet ud over Forfatteren og Tænkeren, Per Lohff, hvilket tydelig fremgaar af hans lille, mindre heldig Paaskenovelle »Breve fra Landet.« Nu kan det siges til Hr. Lohff's Forsvar, at han formodentlig, vist, for nylig er kommen tilbage til Virkelighedens Land, efter flere Aars ihærdige Tanker over, hvorfor Paaskeøsten ikke kom fra Vest, thi saa kom der ikke saa meget forvirret Sludder ud i Menneskenes letfattelige Kyllingehjerner. Bogtrykkere, Redaktører og andre Bladmænd kunde gerne pakke deres Kluns sammen, og gaa til Kontrol i Frokostpausen. Og hvis Redaktører altfor ofte optrykker saa sørgelige Resultater af smaatskaarne og ensidige paaskeøstforvinede Hjerners Arbejde, kunde de gerne nøjes med at trykke Bladet een Gang om Maaneden eller aarlig, eventuelt umiddelbart efter Paaskeøsten, og saa lade være at sende Bladet ud til fornuftigt tænkende Mennesker, for de sætter ganske bestemt ikke Pris paa at se og læse saadant noget Vrøvl som Paaskeøsten kan give sig Udslag i.

Det er i Grunden ganske pudsigt, at der med Paaskeøsten er blæst Lønforslag ind i upolitisk Ugeblads Spalter, for alt som har med Penge og Arbejde at gøre er som bekendt Politik.

Hvis en ung Mand kan faa sig selv til at sige nej til en saa svimlende Løn som 350 Kr. for 7 Maaneder, faar man uvægerlig straks den Tanke, at den unge Mand ikke har været ude i Paaskeøsten, og endnu kan tænke fornuftigt, ikke alene paa sig selv, men ogsaa paa sine Kammerater. At han saa gaar ud og tager sig et Job til 10 Kr. og faar dem trukket fra i Understøttelsen, er ubetinget bedre, thi saa er han da ikke Slave.

Verdslige Solstraalefortællinger i Forbindelse med Gudstjeneste, Kirkegang og Paaskeøsten er ikke den daarligste Religion, for det beviser jo i Virkeligheden, at visse Mennesker ikke er saa ensidige som de undertiden kan faa Skyld for, at de saa ikke kan skille Kernen fra Avnerne, kan jo ikke saa godt lægges dem til Last, naar de har været ude i Paaskeøsten.

Til Per Loff's Kolleger kan der siges: «Naar I skal skrive Noveller til upolitiske Ugeblade, gaa saa ud i Paaskeøsten og hent Inspiration, skriv lidt om Paaskeøsten, bland lidt Landpolitik og Understøttelse i, og slut saa med at skrive, at i har glemt Paaskeøsten, men gør alligevel ikke Læserne bekendt med at I har den i frisk Minde.

Husk ogsaa, naar i skriver om Lønpolitik at det ikke er Understøttelsen der er for stor, men Arbejdslønnen der er for lille, saa er I nemlig i kontakt med de faktiske Forhold. Samtidig har I holdt jer til Sandheden og ikke sagt mere om det Problem end I har Kendskab til. Skriv aldrig om noget i ikke har Forstand paa, og hjælp »Per Lohff« ind paa en Oplysningsanstalt, hvor han kan faa sin Viden suppleret med Realiteter, men gør ham først opmærksom paa, at han ikke baade kan arbejde og have Understøttelse paa samme Dag, for ellers ender det bare med, at han bringer Skam over Standen.«

Til Per Lohff skal der siges: »Skulde De i deres Egenskab af Forfatter faa Check' paa Understøttelse, saa hæv aldrig Penge mere end een Gang om Ugen, og husk at have deres Legimitationsbevis og Attest for at De ikke har arbejdet i den Uge for hvilken De hæver Understøttelse med. Skulde De glemme det, maa De se at blive klog af Skade, for de som udbetaler Understøttelse er saaledes pansrede, at Paaskeøsten ikke kan bringe Uorden i deres Tankegang.

Paa Forhaand Tak for Optagelsen.

Ærbødigst

Ejnar Laursen,

Form. for Gl. Ry Landarbejderforening.

Hagekors og Dannebrog.

Uselvstændige og uopfindsomme gaar de danske Nazister til deres Værk. Deres Bevægelse er ganske blottet for dansk Særpræg; den er som snydt ud af Næsen paa den tyske. De agitatoriske Skrig er omtrent de samme, Beskyldningerne mod det parlamentariske System og dets Mænd ligger paa samme Linie, Talen er paa tilsvarende Vis taaget og svævende, og man fører her — ligesom man gjorde det i Tyskland — bestandig Nationen og Folkefællesskabet i Munden. Selv Formerne for Arrangementer er Klicheer.

Det er paa Tide, det øvrige Samfund gør sig klart, hvor landsskadeligt, ligefrem landsforrædrisk, de danske Nazisters Indsats særlig i Grænseegnen er. Det er Judasgerning, de øver, mens de i deres Mødelokaler misbruger de danske Farver. Det gaar her som saa ofte: de mere kloge narrer de mindre kloge.

Lad os tage som typisk Eksempel Mødet forleden i Sønderborg. Mødedeltagerne passerer gennem Rækker af opstillede nazistiske Knægte — af den Kategori, som aldrig før har beskæftiget sig med Politik, og hvis hele politiske »Viden« i Dag indskrænker sig til Raab mod »Systemet« og til at understøtte den Flod af grove Injurier, der skyller mod enhver, som har med parlamentarisk Arbejde at gøre. Salen er dekoreret tæt med Dannebrogsflag, og ved Siden af Talerstolen staar Fanevagt, Dannebrog med Hagekorsmærket.

Saa taler Førerne. Guderne skal vide, det er en tynd Kop The. Men begge slaar de voldsomt paa det nationale. Danmark og atter Danmark. Kun de vil frelse Danmark, kun de er ægte Danske.

Og de viser det ved at tilsøle alt, hvad Dansk er; ved at fremstille alle danske Forhold nu som bundraadne, ved at insinuere, at praktisk talt alle Parlementarikere er Slyngler, der bevidst bedrager det danske Folk.

Og nede paa Tilhørerpladserne sidder et stort Antal tyske Nazister, vel at mærke af Oppositionsgruppen, den Larsenske-Dr. Christensenske Gruppe. De er mødt med Egeløvsmærket i Kasketten; nu sidder de pænt stille og hører med alle Tegn paa Interesse paa de mange hadske Udfald mod danske Forhold og Førere. De giver hjerteligt deres Bifald til Kende, og en enkelt, der er meget klogere end baade Doktoren og Præsten tilsammen, taler til Slut nogle meget smukke Ord om alt det, der samler de to nazistiske Retninger, den danske og den tyske. Først og fremmest dette Samarbejde, siger han; det nationale maa ikke skille os.

Og de godtroende, drivende naive danske Nazister giver Bifald til hans Tale. Hvor er det smukt, synes de, lad os dog endelig fortsætte ad denne Linie. Og paany kører de frem med Undergravningen af alt Dansk; paany er de gennem deres Tale med til at underhule den Modstand, Danmark kan yde mod den fremstormende tyske Nazisme. Jo mere taabeligt, de danske Forhold skildres, jo lettere Kamp for Tyskerne. Men det forstaar hverken den tomt buldrende Doktor eller den lille fanatiske Præst.

— Det turde være paa Tide, det øvrige Samfund gør sig klart denne landsskadelige Virksomhed og enten isolerer disse Taaber, eller bekæmper dem med den fornødne Kraft.

Ind i Rækken, Kammerater!

IND i Rækken, Kammerater, der er ogsaa Brug for jer,
der er Brug for alle Viljer, der er Brug for hver en Haand.
Det er Læren: Skal der kæmpes er den enes Kraft kun svag,
den er spæd og veg og spinkel som et bristefærdigt Baand.
Lægges alle Kræfter i
sejrer vi.

Skal paa March vi frem mod Maalet skal det ske i Samholds Tegn,
dette sikre, støtte Fodslag er nu det, der batter bedst,
det er Slaphed, det er Sløvhed, det er Svaghed, hvis en Hær
flakker splittet og forvirret snart i Øster snart i Vest.
Vi skal sikre sammen gaa
sammen slaa.

Vi har sprængt saa mange Lænker ved et sejgt og samlet Tag,
vi er Smaafolk, men vi lærte Kampens Kald og Kampens Kaar,
netop det, at vi stod sammen, gav os Tro og gav os Kraft,
støt og sikkert gik vi fremad Dag for Dag og Aar for Aar.
Nu skal Fronten gøres bred.
I skal med.

Ind i Rækken, Kammerater, der er netop Brug for jer.
Vi er tred've Tusind nu, men der skal nye Tus'ner til,
Der er mange Skyggehænder, der vil kvæle, hvad vi vandt,
der vil slaa os overende i det store Kampens Spil.
Lægges alle Kræfter i
sejrer vi.

Oskar Hansen.

Politik og Magterobring.

»Det nye Danmark« hedder et Tidsskrift, som de to konservative Rigsdagsmænd *Bindslev* og *Ole Bjørn Kraft* er Udgivere af. I Tidsskriftets sidste Hefte findes en Artikel af Magister Henning Kehler, som det har Interesse at referere for videre Kredse.

Hr. Kehler, der er en af »Berl. Tid.«s fornemste Medarbejdere, Literaturanmeldere og aandelige Hero, skriver om »Politik og Magterobring«. Al Politiks Formaal er, siger han, Erobring og Hævdelse af Magten, og han siger aabent, at Politik ikke kan maales med en almindelig religiøs-moralsk Maalestok, thi saa vilde mangen politisk Handling blive umoralsk. Men Politikeren maa være uselvisk, han maa ikke søge sin egen Fordel, det er hans Idé, det politiske Maal, Kampen gælder. Han maa ikke være hensynsfuld, ikke veje sine Midler paa Guldvægt, thi vil man Maalet, maa man ogsaa ville Midlerne.

Videre siger Forfatteren, at ligesom Krigen er Fortsættelsen af Diplomaternes Aktion, er *Borgerkrigen* Politikernes Fortsættelse med andre Midler. En Række Lande har ganske vist været forskaanet for Revolution og Borgerkrig, men kan disses Befolkninger trygt forlade sig paa, at hos dem kan alting klares med fredelige Midler?

Saaledes spørger Hr. Kehler, som endelig konkluderer og kulminerer i følgende Lære:

Det er umuligt at sige, hvor og naar den fredelige Politik vil have udtømt sine Midler. I Frankrig synes Tidspunktet betænkelig nær. I Danmark er Faren formodentlig ikke overhængende. Men Hovedsagen er, at man forstaar, at Politik ikke blot er Politik med fredelige Midler, men under Omstændigheder ogsaa Opstand, Revolution, Statskup, Borgerkrig. Det politiske Parti, som — af Frygt eller Taabelighed — ikke indretter sig med denne af nyere Historie saa flittigt demonstrerede Erfaring for Øje, har solgt sin Førstefødselsret for en Ret Linser. Det vil ikke have Chancer for i det lange Løb at hamle op med et andet Parti, der har tilegnet sig denne Erfaring og Sandhed.

Vi har ønsket at fremhæve Hovedpunkterne i dette Borgerkrigens Evangelium, ikke fordi vi er enige med Hr. Kehler, men fordi vi synes, at Artiklens Meninger fortjener at kendes udenfor — netop *udenfor* det konservative Parti.

Det er rigtigt, at al Politik er Kampen om Magten, Styret, Regeringen. Det er oven i Købet Klassekamp, og Historien viser i sit hidtidige Forløb den-

ne Kendsgerning. Men Demokratiet er Forsøget paa at føre disse politiske Kampe uden Anvendelse af Borgerkrig, Myrderi og Terror. Demokratiets Princip er, at Herskermagten ikke skal tilfalde den Klasse, som har de fleste Penge, de fleste Brosten eller de fleste Maskingeværer til Raadighed. I et moderne, civiliseret Samfund med politisk Forstaaelse og Folkeoplysning skal hvert Menneske have lige Ret og det Parti regere, som samler den største Tilslutning i Folket.

Italiens Økonomi bryder sammen.

Efter 12 Aars Forløb er den italienske Fascisme faktisk bankerot. Som allerede meddelt, er der begyndt en almindelig Reduktion af Lønninger og Honorarer, men den vil formodentlig bare fremskynde Sammenbrudet. Som Lægemiddel duer den i hvert Fald ikke. Den vil blot fremme den økonomiske Krise, som truer Landet.

I et Nødsmøde, som Kabinettet var sammenkaldt til forleden, stillede Mussolini Forslag om Reduktion af Løn for alle, der var beskæftiget ved Stat, Kommuner og statskontrollerede Institutioner.

De, der tjener mindre end 185 Kr. maanedligt, er dog foreløbig undtaget. For de øvrige er Nedskæringen, som meddelt, fra 6 til 20 Procent, og man forventer, de private Arbejdsgivere vil følge Eksemplet, hvilket de sikkert ikke vil glemme.

Til Gengæld finder der visse Prisnedsættelser Sted, f. Eks. paa Husleje og Fødemidler, men Ungkarleskatten øges med 50 Procent. Det er dog ikke det, der har Interesse, men derimod den Omstændighed, at den her omtalte Foranstaltning er krævet af Bankmændene, som er rystede over Guldreservernes voldsomme Fald, og som for enhver Pris vil opretholde Guldstandarden.

De har krævet, at Budgettet maa bringes til at balancere, og at Produktionsomkostningerne maa reduceres for at imødegaa det katastrofale Fald i Eksporten.

Men hvis Budgettet skal bringes til at balancere, maa der tages langt mere drastiske Skridt.

Man forventer, at ved Slutningen af Juni vil Underskudet være 14—1500 Millioner Kroner. Nedskæringen vil kun dække de 350 Mill. Ved Konvertering er sparet 220 Mill. Kr. Men der bliver altsaa endda et udækket Underskud paa 8—900 Mill. Kr., og hvad kan der gøres derved? Skattegrænsen er naaet. De sociale Ydelser er saa magre som afgnavede Ben. Og Landets Økonomi, der stadig bevæger sig mod Afgrunden, giver ringe Haab om Opnaaelse af Laan.

Statistikken viser, at Eksporten i Marts Maaned var næsten 40 Mill. Kr. mindre end i Marts i Fjor.

Af 4 Mill. forsikrede Arbejdere er endnu i April 1,056,000 arbejdsløse, og 30 Procent af Resten arbejder paa nedsat Tid.

Massernes Stilling er frygtelig. Lønnen, der aldrig har været høj i Italien, er falden i de sidste 7 Aar, og nu er nye Nedskæringer altsaa planlagt. Alligevel har Arbejderne ikke mindste Mulighed for at protestere.

De Arbejdsløses samlede Understøttelse ligger fra 50 Øre til 1 Kr. 50 Øre pr. Dag.

Voksende Fattigdom, aftagende Handel og Sammenbrud i Økonomien, *det* er Resultatet af den fascistiske Revolution, som det møder os i Dag.

Selv Mussolini er klar over Situationens Alvor, og det skal være Grunden til, at han vil tilbagekalde Balbo fra Landflygtigheden.

Mussolini er jaloux paa Balbo og har derfor sendt ham til Libyen, men Balbo er den mest hensynsløse og den mest energiske af alle hans Medhjælpere. Ham er der Brug for, hvis det ulykkelige italienske Folk skulde søge at rejse sig. Balbo og hans Skarpskytter kan slaa en Rejsning ned, men de kan ikke løse de økonomiske Problemer, som Fascismen har skabt i Italien. Det kan Mussolini heller ikke.

Fra Arbejdsløshedskassen.

Arbejdsløsheden den 28. April 1934.

Ovennævnte Dato fandtes der ialt her i Landet 95,690 arbejdsløse tilmeldt de offentlige Arbejdsanvisningskontorer, heraf var 12.357 uorganiserede. Dette betyder en Nedgang i Arbejdsløsheden paa 1,312 fra sidste Uge.

Af Landarbejdere fandtes der ialt 8,851 arbejdsløse, hvoraf 299 var uorganiserede.

Af vor Arbejdsløshedskasses Medlemmer var 8,505 arbejdsløse, hvilket betyder en Nedgang paa 224 fra sidste Uge.

Til Kontrolbestyrerne.

Vi henleder atter Opmærksomheden paa, at samtlige Afdelingens arbejdsløse Medlemmer fortsat skal afkontrolleres og være tilmeldt den offentlige Arbejdsanvisning som ledig, hvad enten de faar Understøttelse herfra eller ej, idet den ugentlige Optælling over arbejdsløse gennem Anvisningskontorerne skal udvise, hvor mange arbejdsløse der virkelig findes her i Landet indenfor de forskellige Organisationer.

Samtidig indskærper vi, at et arbejdsløs Medlem, der uden at anmelde Kontrolbestyreren Aarsagen til Udeblivelsen, skal frameldes som ledig ved Arbejdsanvisningskontoret og derefter tage ny Karensdage, naar paagældende atter møder til Kontrol, selv om paagældende ikke har været i Arbejde i 3 paa hinanden følgende Uger. Vil et arbejdsløst Medlem undgaa at tage nye Karensdage efter 7 Dages Forløb, maa vedkommende fortsat holde Kontrolbestyreren underrettet om sin Stilling ved jævnligt at møde til Kontrol eller paa anden Maade underrette Kontrolbestyreren.

Til Slut erindres om, at Kontrolbestyreren ikke maa udbetale Understøttelse til et Medlem i Maj Maaned, forinden der er indklæbet Kontingentmærke i Bogen for Maj Maaned. — Læs Bestemmelsen herom i Reglerne for Kontrol og Arbejdsanvisning.

Sofus Westergaard.

Lockout og Strejke paa Herregaarden „Engelholm".

Hofjægermester Wolff-Snedorff, »Engelholm« pr. Tappernøje, har opsagt sin hidtidige Overenskomst med Landarbejderforbundet, og har derefter erklæret Lockout overfor Forbundet for saa vidt angaar alle de Medlemmer af dette, med hvem han ikke havde truffet personligt Fæstemaal.

Forbundet paa sin Side har varslet og etableret Strejke for alle dets Medlemmer, altsaa ogsaa de i Hofjægermesterens Lockoutvarsler undtagne.

Indtil Meddelelse om Konfliktens Bilæggelse maatte fremkomme, er det Medlemmerne af Landarbejderforbundet forbudt at søge eller tage Arbejde paa »Engelholm«.

Oscar Levinsen.
/ Vilh. Rasmussen.

Bemærk.

Tillidsmændene bedes erindre, at Landarbejderbladet ikke skal anmeldes til Medlemmer, som tilflytter fra en anden af Landarbejderforbundets Afdelinger. Saadanne Medlemmer faar nemlig Bladet leveret ved paa deres gamle Bopæl at meddele den nye Adresse til enten Landpostbudet eller paa Postkontoret.

Kendsgerningernes Vidnesbyrd.

Erindringer, som vækkes til Live paa Grund af den „katastrofale Mangel paa Arbejdskraft til det betrængte Erhverv".

Først retter jeg en Tak til Landarbejderforbundet. fordi det har henvist til, hvor det betrængte bærende Erhverv kan faa den fornødne Arbejdskraft.

For nogle Aar siden blev der fra de Herrer Landmænds Side udfoldet Anstrengelser for, at saa mange som muligt skulde blive arbejdsløse. Hvad jeg her anfører, vil jeg staa ved, naar og hvor det skal være. Det er Selvoplevelser.

Det var i Høstens Tid — i August — ca. 6 Mdr. før Landbrugskrisen rigtig satte ind med katastrofale Prisfald, at jeg hørte følgende, yderst usandsynlige Historie. Det hed sig. at der mellem Egnens Landmænd var truffet følgende Aftale:

— Vi skal nok k n a l d e dem, de skal faa Lov at sidde hjemme og k u k k e.

Saaledes fik jeg denne Historie serveret, men jeg var sikker paa, at det var en dum Løgn. Dog, min Mistænksomhed var vakt. Et Par Dage efter stod vi — to Arbejdsløse og en tredie Mand — og talte sammen. Saa kommer en Landmandssøn, ca. 20 Aar gammel. Denne Landmandssøn giver sig i Samtale med os og under Samtalen mindes jeg pludselig den dumme Historie, jeg nylig havde hørt og tænkte, at jeg her kunde faa den bekræftet.

Jeg fortalte ham at jeg havde hørt den dumme Fabel. Jeg vilde ønske, I havde set det Udtryk af Skadefryd, der prægede den unge Mands Ansigt, idet han lo og sagde:

— Ja, der er nok noget om det.

Vær sikker paa, at man bliver betænkelig, naar man ved det ser saaledes ud. Jeg sagde saa til ham:

— Jeg tvivler ikke om, at I kan naa meget paa den geniale Maade. Det er en Idé, som falder i god Jord, maaske helt uden for Danmarks Grænser. Tænk først og fremmest paa England, jeres bedste Kunde. Forresten er alle, som ikke er Jordbesiddere, jeres Kunder. Hvordan mon Priserne paa jeres forædlede Produkter vil blive, naar I sætter den Slags i System?

Jeg skulde faa endnu et Bevis paa, at det var rigtigt med denne »Aftale«. Jeg havde et Ærinde hos Sogneraadsformanden. Denne og 8 voksne Mennesker sad om Middagsbordet, da jeg kom ind og fremførte mit Ærinde. Jeg blev bedt om at sidde ned og vente et Øjeblik. Sogneraadsformanden spurgte saa, hvordan det gik min arbejdsløse, uorganiserede Nabo. Jeg maatte jo tilstaa, at det ikke gik saa godt.

— Er der virkelig ikke Arbejde at faa? spurgte Formanden.

— Nej, svarede jeg, og det ser jo ud til, at der ikke bliver noget at faa, for saadan er der sagt, og det ser ud til at det passer.

Jeg fortalte det hele, som jeg her har skrevet, og opgav Navnet paa den unge Mand, som bekræftede det. Formanden kendte Vedkommende godt. Jeg gaar ud fra, at naar en fattig, arbejdsløs Stodder som jeg kommer ind et saadant Sted og giver dem saadan en at tygge paa, vil man hente sig en skarp Tilrettevisning, hvis der ikke »er noget om det«. Af alle 9 voksne Mennesker ved Bordet, Formanden og flere voksne Sønner iberegnet, var der ikke een. der sagde et Ord til de Oplysninger, jeg havde givet dem.

Samme Aar viste det sig, at der var »Mangel« paa Roearbejdere, og samtidig blev der fortalt, at der var en Arbejdsmand paa Egnen, der havde været inde hos en Gaardmand og anbefale sig til Roelugning. Gaardmanden havde saa spurgt Arbejdsmanden, hvad han vilde »give for at tage Roerne«.

Samtidig stod der i Venstres Presse, at »Social Demokraten« havde skrevet en sjofel, skamløs og løgnagtig Artikel om en Landmand ovre i Vestjylland, der havde forlangt Betaling af Karlene for det Arbejde, de udførte for ham. Tilfældet fra Egnen, hvor jeg den Gang boede, hvor der skulde være forlangt Betaling for at luge Gaardmandens Roer, undersøgte jeg nærmere, som Følge af »Socialens Sjofleri og Svineri overfor den arme, stoute vestjyske Landmand«.

Da jeg langt om længe fik opdaget hvem Arbejderen var, der havde været ude for at skulle betale for at luge Roer, viste det sig, at det v a r s a n d t. Jeg havde nemlig en Anelse om, at man ikke behøvede at hente Tilfælde helt ovre fra Vestjylland.

Arbejdsmanden bad mig indtrængende om ikke at gøre noget ud af Sagen. Forstaa det, hvem der kan. Det kneb for mig at lade være med at offentliggøre det, særlig da det netop i de Dage var lykkedes Venstrepressen at faa det til at se ud, som Tilfældet fra Vestjylland var Løgn.

Nu, da vi er ude for en saa gemen Løgnekampagne, skal det frem. Vi bliver betegnet som en priviligeret Klasse, mon ikke alle de andre Klasser kan opnaa samme Privilegier. Der hersker stor Harme hos mange, selv hos Husmænd, der før har prøvet at være Arbejdere, over den »enorme« Understøttelse vi faar, den er meget rigelig, siger de. Vend I tilbage til den priviligerede Klasse, hvis I misunder de Arbejdsløse; den Udvej staar altid aaben, vil jeg minde om.

En Sogneraadsformand i en Kommune, hvor jeg boede, sagde en Gang til mig:

— Ja, det er beklageligt at være Arbejdsmand paa Landet, der er i k k e Arbejde og b l i v e r i k k e Arbejde.

Jeg gad vide, om han ogsaa er i Forlegenhed nu. Det er da sikkert kun »en konfirmeret Karl« det drejer sig om. Undskyld, men undertegnede har i »Ringsted Folketidende« set Overskriften »En konfirmeret Karl«.

For mange Landarbejdere stiller det sig i Øjeblikket saadan, at vi er ved tro vi slet ikke har Lov at være paa Jorden. Ude, hvor vi hører hjemme, er der ikke Brug for os, med mindre vi vil arbejde til uforskammede lave Lønninger. Det er lige meget, hvor lille Lønnen er, saa synes de Herrer derude, at det er alt for meget.

Se engang paa de Gamle, som endnu findes hist og her paa større Gaarde; tænk paa alle de mange Aar, de har gaaet og slidt og slæbt, været tro og sparsommelige, hvad har de naaet? En puklet Ryg, og saa er de ligesom vi, arbejdsløse, kun i Vejen alle Vegne. Undertegnede, med flere Kolleger, er hver Dag ude at søge Arbejde, men for de flestes Vedkommende med negativt Resultat; i Roetiden hjælper det maaske lidt, hvis ikke det gaar, som i en Kommune, jeg boede i. Vi Landarbejdere skulde jo luge under L. F. D.s Priser, hvad de fleste ikke vilde give, men det blev ikke Katastrofe for de betrængte Landmænd. Medlemmer af D. A. F.s Afdeling kunde godt luge under L. F. D.s Priser.

En Kammerat og jeg var inde paa de berømte Fæstekontorer i København, i den Tid, da der skulde være saa stor Mangel paa Folk. Vi ønskede at faa Arbejde, og hjælpe de kriseramte, betrængte Landmænd over Forlegenheden. Det viste sig. at der kun var Plads for en ugift Fodermester, altsaa kun en ugift Mand. Min Kammerat søgte Plads som gift Fodermester, han og Konen har haft Fodermesterpladser i 15 Aar. Paa Fæstekontoret blev der sagt til ham, at han ikke kunde være Fodermester, fordi han var for tyk — det er utroligt alt det, der kan være i Vejen, »bor i forkert Kommune, er for gammel, for tyk og for klog!«

Det sidste her maa nærmere uddybes. For nogle Aar siden, før jeg blev gift, kom jeg ind paa det kommunale Arbejdsanvisningskontor i Holbæk. Der var en Karleplads ledig i Kvandløse, lidt syd for Holbæk. Jeg fik et Kort og kørte ud for at tale med Gaardejeren; en herlig, ældre, tilsyneladende fornuftig Mand. Vi talte om Løn og andet, hvad der aftales ved en saadan Lejlighed. Vi blev enige om Tingene, og listede saa hen over Gaarden, jeg tænkte, jeg skulde have Værelse anvist. Saa pludselig spørger Manden:

— Hvor gammel er du?

Jeg maatte jo ud med Sproget, og han konstaterede en forholdsvis fremrykket Alder.

— Bare dog det gaar, sagde Manden, jeg har en Søn hjemme, som er saadan en

Slags Forkarl, han er 20 Aar og du kunde jo gerne træffe at være meget klogere end han.

Jeg lod det ikke komme an paa Prøve, men gled ud ad Porten med min Bylt, en Erfaring rigere, men altsaa ikke overbevist om, at jeg var den klogeste. Der er endnu mange, som lever og regerer paa Folks Dumheder.

Hvis vor Avis eller andre, jeg tænker her paa »Social Demokraten«, gider benytte dette Skriveri, saa værsaagod!

Medlem af Landarbejderforbundet, Nr. 12839, Fr. Vilh. Hansen, Roskilde Mark, Hedehusene.

Dagning.

Ude ved den brede Ager
saa vi Dagen bryde frem;
her Naturen var saa fager,
og her laa vort lille Hjem.
Vi har set de grønne Spirer
skyde op og blive Straa,
sætte Aks og gulnet Kerne,
til i Neg de bundet laa.

Vi med Ploven drog hver Fure
gennem Muld i Bakkedrag,
og bag Loens hvide Mure
tog vi mange haarde Tag.
Vi har tumlet Kalv og Kvie,
naar de rundt paa Marken sprang.
Vi har virket ved Maskinen,
naar den gik sin vante Gang.

Paa de blomsterklædte Vange
stod der Bellis, Margurit,
og vi hørte Bækkens Klange,
Vibeskrig ved Kær og Klit.
Disse Farver var en Lysning
midt i Dagens stille Dont.
Disse Toner vakte Drømme
om en gylden Horisont.

Vi med stærke Baand er bundet
til den grødefulde Jord;
her har vi vor Glæde fundet,
naar den stod i Sommerflor.
Og en Dag skal Solen straale
fra en Himmel uden Sky'r,
naar vi høster, hvad vi saaed',
og den store Dagning gry'r.

Viggo Nielsen.



Kredsgeneralforsamlinger afholdes følgende Data:

Søndag d. 13. Maj.

Sorø Kredsorg. Kl 11 paa Klubben i Sorø.

Roskilde Kredsorg. Kl. 11 paa Fjordvilla i Roskilde.

Nordsjællands Kredsorg. Kl. 13 paa Hotel »København« i Hillerød.

Samsø Kredsorg. Kl. 15 paa Flinchs Hotel, Tranebjerg.

Smørum Afdeling
afholder halvaarlig Generalforsamling paa Smørum Kro Lørdag den 12. Maj Kl. 20. Samme Dag og Sted afholdes Bestyrelsesmøde Kl. 19,30. **Bestyrelsen.**

Nivaa Afdeling
afholder Generalforsamling paa Niverød Kro Lørdag den 12. Maj Kl. 7½. Formand, Kasserer og 2 Bestyrelsesmedlemmer staar for Valg. Alle Medlemmerne maa se at komme, da vi har flere Ting paa Dagsordenen. **Lars Peter Larsen.**

Allerslev Afdeling
afholder offentligt Bal paa Allerslev Kro Søndag den 13. Maj. Alle indbydes, og Medlemmerne bedes agitere for god Tilslutning. **Bestyrelsen.**

Samsø Kredsorganisation
afholder ordinær halvaarlig Generalforsamling Søndag den 13. Maj Kl. 3 paa Flinchs Hotel, Tranebjerg, hvortil Afdelingerne bedes lade sig repræsentere ifølge Lovene. **Johannes Jensen.**

Fuglebjerg og Omegns socialdemokratiske Forening
afholder Generalforsamling Lørdag den 12. Maj Kl. 7½ paa Fuglebjergs Afholdshotel. Efter Generalforsamlingen bliver der et Par Timers Dans, hvortil vi tager vore Koner med og hertil er D. s. U. velkommen. **Niels Nielsen.**

Slangerup Afdeling.
Paa Generalforsamlingen valgtes Henry Sørensen. Slangerup, til Kasserer.
Emil Petersen.

Helsinge-Drøsselbjerg Afdeling
afholder Medlemsmøde Mandag den 14. Maj Kl. 7½ Aften i Drøsselbjerg Forsamlingshus. Valg af Repræsentanter til Kongressen. **Bestyrelsen.**

Amager Afdeling.
Formand er: Ejner Jensen, Nyvang, St. Magleby, Næstformand: Johannes Mortensen, St. Magleby og Kasserer: F. A. Jørgensen. Tilflyttere bedes henvende sig til Formanden, Kassereren eller Kontrolbestyrer Kaj Tjørnemark, Højskole Allé 15.
F. A. Jørgensen.

Sengeløse Afdeling.
Alle Restancer samt Ekstrakontingent skal være indbetalt til Kassereren inden 1. Juni. Træffes bedst Fredag og Lørdag.
Otto Hansen.

Storehedinge Afdeling.
Det meddeles, at undertegnede er bleven Kontrolbestyrer og at Kontroltiden er fra 12—1.
Hans Jacobsen,
Møllegaarden, St. Hedinge.

Sorø Kredsorganisation
afholder ordinær halvaarlig Generalforsamling paa Klubben i Sorø Søndag d. 13. Maj Kl. 11 Fmd.
Alle Afd. under Kredsen bedes lade sig repræsentere med 1 Mand for hver 10 Medlemmer foruden Formanden. Forslag, der ønskes behandlet paa Generalforsamlingen indgives til Formanden senest 11. Maj. Dagsordenen bekendtgøres paa Generalforsamlingen. Tag Sangbogen med.
Gyldig Medlemsbog forevises ved Indgangen og giver Adgang.
Fr. Frederiksen.

Førslev Sogns socialdemokratiske Forening
afholder Bal i Arløse Forsamlingshus Lørdag den 12. Maj Kl. 8. Esbensens bekendte Harmonika-Trio medvirker.
Bestyrelsen.

Gimlinge Afdeling
afholdt ekstraord. Generalforsamling i Gimlinge Samlingshus d. 5. Maj hvor Laurits Petersen, Dalmose, blev valgt som Formand. Henrik Nørmark blev valgt til Kasserer. Det vedtoges at forhøje Kontingentet med 10 Øre pr. Medlem. Beløbet gaar til Opkræveren. **Alfr. Nielsen.**

Holmstrup Afdeling.
Medlemmerne bedes erindre, saafremt de bliver arbejdsløse, at tilmelde sig hos Kontrolbestyreren, da enhver skal være tilmeldt Arbejdsanvisningskontoret, selv om vedkommende ikke kan faa Hjælp af Arbejdsløshedskassen. Kontroltiden er hver Dag fra 10—11, dog om Lørdagen fra 2½ til 3½. **Jens Hansen.**

Krogstrup Afdeling
afholder ekstraordinær Generalforsamling paa Dalby Kro Torsdag den 17. Maj Kl. 7½ prc. Generalforsamlingen er beslutningsdygtig uanset de mødtes Antal.
Hans Petersen.

Lyngby Afdeling.
Medlemsmøde afholdes Onsdag den 16. Maj Kl. 8 paa Hotel Gl. Holte. Medlemmer, der skifter Bopæl, maa meddele dette til Kasseren, da de i modsat Fald selv maa sørge for Kontingentets Indbetaling.
C. Christensen.

Alsted-Fjenneslev Afdeling
afholder Agitationsmøde i Fjenneslev Forsamlingshus sammen med Slagslille-Fjenneslev D. s. U. Afdeling Torsdag den 17. Maj Kl. 7½ Aften. D. s. U. holder Stiftelsesfest med Pakkefest, Musik, Oplæsning og en lille Svingom. Omegnens Arbejdere og særlig Tjenestekarlene indbydes. Som Talere kommer fra D. s. U. Sekretær Poul Hansen og fra Landarbejderne kommer Bogholder Aksel Sørensen. Salen vil blive udsmykket med D. s. U.- og Landarbejderfaner. Mød nu op, Kammerater, og lad os vise, at Sammenholdet mellem Arbejderne, trods trange Tider, er stærkt og ubrydeligt. Husk, det er i Fjenneslev den 17. ds. det foregaar.
P. Hansen.

Fuglebjerg Afdeling.
Medlemmer, som vil betjene Cyklestalden ved Festen i Palmevænge den 3. Juni, bedes henvende sig til Festudvalget inden den 23. Maj. **Chr. Christensen.**

Kauslunde Afdeling
Jeg meddeler herved, at Kontroltiden er fra 9—10 Formiddag og hver Lørdag fra 1—2. Udover den Tid bliver ingen afkrydset. **Magnus Larsen.**

Roskilde Afdeling
afholder Medlemsmøde paa Fjordvilla d. 15. Maj Kl. 7½. Dagsorden: Beretning fra Kredsgeneralforsamlingen. **Ivar Højberg.**

Landarbejdernes Forsikring Husmændenes Ulykkesforsikr.
omfatter
1) Dagpenge i de første 13 Uger ved Ulykkestilfælde, som ske **paa Arbejdspladsen.**
2) Dagpenge i indtil 1 Aar, samt Invaliditets- eller Dødserstatning ved Ulykkestilfælde, som indtræffer **udenfor Arbejdspladsen.**
Dagpenge udbetales hver 10.—12. Dag. Kulant Behandling.
Indtegning sker ved Henvendelse til Afdelingsbestyreren.



PALNATOKE
er Danmarks bedste Roehakke, og den er ogsaa bleven den stærkeste; den er helt rigtig i saavel Facon som Kvalitet, saa mere tilfredsstillende Hakke kan De ikke anskaffe, den letter og fremmer Arbejdet i Roemarken. — — Forlang Roehakken med det indregistrerede Navn PALNATOKE stemplet i Klingen. Der er fuld Garanti paa hvert Redskab.
LYSBRO FABRIKER VED SILKEBORG

Gummivarer sendes diskret pr. Efterkrav el. mod Frimærker. - **Billigst i Danmark.** - Varer m. 4 Md. Garanti: 3 Ds. 5 Kr., 1 Ds. 2 Kr.
Grosserer Magnus Hansen, Kjøbenhavn - Brh.

Lugeapparatet
„Støt" med fuld Tilbehør Kr. 15,00 + Forsendelsesomkostninger ca. Kr. 1,50.
I/S „Støt", Søllested St., Lolland. Tlf. Søllested 93.

SKANDINAVIEN AMERIKA LINIE



Dansk Betjening - Dansk Mad
Regelmæssig Afgang fra København af Det Forenede Dampskibsselskabs Skibe.
S/S **„United States"** fra København til Halifax (Canada) og New York 31. Maj.
Alle Oplysninger og illustrerede Brochurer hos Agenterne og vore Kontorer i Aarhus og Aalborg samt
Passager-Afdelingen,
Kongens Nytorv 8, København K
Telefon 4700.

Avertér
i
„Landarbejderbladet".



Naturligvis . . .
Af Hensyn til Beskæftigelsen af danske Arbejdere, maa jeg **naturligvis** anse det for rigtigt, at alle danske Cyklister bruger danske Ringe paa deres Cykler



Støt vore Annoncører!

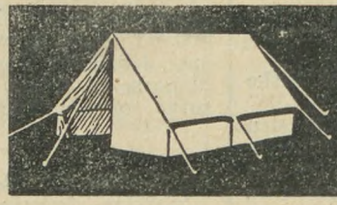

TELT 10 Kr. m. Tilbeh.
med Sidevæg 12,90
Bil-Lejrtelte, fineste vandtæt Dug.
Stole, Borde m.m. nedsat Pris!
Forlang Katalog. **Sækkelageret**
SCT. ANNÆ PLADS 10. KØBENHAVN K.

Sølvbryllup.

Fredag den 18. Maj kan Jens Peter Volff og Hustru fejre deres Sølvbryllup.

Jens Peter er ældste Medlem af Bregninge Taasinge Afdeling, han har været i Bestyrelsen i 11 Aar. Medlemmerne af Afdelingen ønsker ham og hans Hustru hjertelig til Lykke paa Højtidsdagen.

Paa Kammeraters Vegne
Hans Haar.

— — —

Den 16. Maj kan Medlem Hans P. Pedersen og Hustru, Rouensbanke, fejre deres Sølvbryllup. De bedste Lykønskninger fra
Allerslev Afdeling.

— — —

Medlem af Lundby Afdeling, Kristian Nielsen og Hustru, kan Onsdag den 16. Maj fejre deres Sølvbryllup. Lundby Afdeling sender de bedste Lykønskninger for Dagen og i Fremtiden.

Bestyrelsen.

Tirsdag den 15. ds. kan en af Pionererne indenfor Landarbejderbevægelsen Fodermester Jens Baltzer og Hustru, Torpe Møllegaard, fejre deres Sølvbryllup.



Jens og Marie har vist megen Opmærksomhed naar Kammeraterne kom og spurgte om Raad; saa kom Kaffen paa Bordet, og Passiaren gik om Organisationen og meget andet. Det blev ofte sent, inden vi gik, ingen tænkte paa at de skulde op naar Klokken var tre-fire om Morgenen. Jens har arbejdet for Organisationen siden 1909, har været Formand for Longelse Afdeling i 14 Aar, Hovedbestyrelsesmedlem i 8 og Kredsformand i 8 Aar.

De hjerteligste Ønsker paa Højtidsdagen ønskes jer af

Medlem Nr. 3394,
Longelse Afdeling.

— — —

Medlem Christian Hansen og Hustru, Ugledige, kunde Lørdag den 5. Maj fejre deres Sølvbryllup. De bedste Lykønskninger sendes fra

Allerslev Afdeling.

— — —

Den 11. Maj kunde Medl. Andreas Heise og Hustru, Vibøge, fejre deres Sølvbryllup. Andr. Heise har i mange Aar været Medlem af Tandslet Afdeling. Vi sender hermed dem begge en hjertelig Lykønskning.

Chr. Christiansen.

Redaktør: Marius Olsen. — A/S P. Hansens Bogtrykkeri, Gasværksvej 8. København V.

LANDARBEIDERBLADET
for SJÆLLAND

ORGAN FOR LANDARBEIDERFORBUNDET I DANMARK.

Nr. 20. Fredag den 18. Maj 1934. 20. Aargang.

Venstre og Konservative standser Grundforbedringsloven i Landstinget.

De 10 Mill. Kroner som i Fjor blev bevilget som Laan og Tilskud til Grundforbedringsarbejde, er forlængst opbrugt.

Landbrugsministeren fremsatte derfor ogsaa i Februar Forslag om at bevilge 10 Mill. Kroner mere til Grundforbedringsarbejde, og foreslog i samme Forbindelse en Række, fra alle Sider ønskede Forbedringer af Loven. Den 12. April gennemførtes Loven i Folketinget efter at Socialdemokrater og Radikale havde forkastet et venstre-konservativt Forslag om, at Arbejdslønnen ved Grundforbedringsarbejdet ikke maatte overstige den paa Egnen gængse Løn.

Loven sendtes derefter til Landstinget, som imidlertid ikke vilde vedtage den uden at faa indført en Bestemmelse, som de udelukkende skal bruge til at øve Løntryk med, ligesom de ogsaa krævede Betalingen for Dræningsarbejde med Laan og Tilskud fra Staten udført til den paa Egnen gældende Løn — en Vending, som vore Folk kun altfor godt ved kun skal bruges til uophørlige Lønnedsættelser.

Disse Betingelser har Regeringen og Socialdemokratiet naturligvis ikke kunnet indgaa paa, hvorfor Folketingets Flertal stemte disse Løntryksbestemmelser ud af Loven, og Landstinget svarede saa med at nægte at gennemføre Loven i den af Folketinget nu to Gange vedtagne Affattelse.

Desaarsag er Grundforbedringsloven nu standset, om der opnaas Enighed om dens Fortsættelse, vides der i Øjeblikket intet om, men det sker i alt Fald ikke foreløbig, nu efter at Rigsdagen har faaet Ferie og ikke kommer ind de første Par Maaneder .

Dermed har Venstre og Konservative med Tilslutning fra det nye uafhængige L. S. Parti atter vist deres Samfundssind og Forstaaelse af Arbejdernes Kaar, ved at standse en Lov, som der fra alle Sider var fuld Tilfredshed med, en Lov, som samtidig medførte kraftig Nedgang i Arbejdsløsheden paa Landet og Bedring af Landbrugets Stilling, en Lov, som gav Millioner i Laan og Tilskud til Landbruget og aflastede Kommunerne for store, sociale Udgifter; og hvorfor har de standset denne Lov, ene og alene fordi de vilde tvinge Arbejderne til at udføre Grundforbedringsarbejde med Statslaan og Statstilskud for Sulteløninger og vilde have ødelagt de Forbedringer i dette Arbejde det gennem de senere Aar er lykkedes at opnaa.

Sandt at sige det er ikke mærkeligt at Landmændene flygter fra Venstres Politik. Thi saadan politisk Handling staar dog i det stærkeste Modsætningsforhold til Landboforeningernes fornylig vedtagne Appel om at vise gensidig Hensyn.

Her kommer Staten og tilbyder Landbruget 10 Mill. Kroner i Laan og Tilskud til Grundforbedringsarbejder, men Landbrugets Repræsentanter i Rigsdagen svarer: Nej Tak, de Penge vil vi ikke have, med mindre vi samtidig kan faa fastslaaet en særlig Ret til at faa Lov at trykke vore Arbejderes Løn endnu længere ned end den allerede er.

Det kan vel kaldes for at kræve baade i Pose og i Sæk.

Landbrugsminister Bordings Ord var derfor sande og rigtige, da han i Landstinget sagde til Venstre og Konservative:

»Da vi i Fjor gennemførte Grundforbedringsloven, gjorde vi det med to bestemte Formaal. Det første var, at man gennem de billige Laan, Tilskud o. s. v., der blev ydet Landbrugerne, vilde opnaa, at disse blev sat i Stand til at gennemføre nødvendige eller hensigtsmæssige Grundforbedringsarbejder. Det andet Hovedformaal var at aflaste den forfærdelige Arbejdsløshed, som er en Svøbe for Samfundet og Arbejderne. Sjældent har man gennemført en Lov, der i den Grad har svaret til sin Hensigt. Det er derfor med stor Beklagelse, jeg ser, at man nu ensidigt vender sig mod disse to Formaal og omvendt har man ved Lovforslagets Fremsættelse fra min Side og ved Sagens Behandling i Folketinget, med fuld Tilslutning fra alle Arbejderrepræsentanter i det andet høje Ting, ønsket at indføre Forbedringer for Landmændene, og dette besvarer man nu fra Landbrugsrepræsentanters Side i det høje Landsting med Forslag om en Ændring, gaaende ud paa at trykke Lønnen for Arbejderne!

For mig er det afgørende at man vender sig imod de Arbejdere som faar den allerlaveste Løn, idet man i Ændringsforslaget bestemmer, at hvor der er Overenskomst mellem Arbejdsgivere og Arbejdere, betales den tarifmæssige Løn, men hvor saadan Overenskomst ikke foreligger — hvor der betales en lavere Løn end den tarifmæssige, skal det paases, at Lønnen ikke overstiger den sædvanemæssige i vedkommende Egn. Man trækker altsaa de Arbejdere frem, som faar den laveste

Forbundet har i April 1934 modtaget nedennævnte Kontingent m. v.

SJÆLLAND	For April	For Marts & Restance	Afdelings-Materiale
Aarby	277,30	22,75	
Allerslev	184,40	41 30	11,15
Alsted-Fjenneslev	26,00	58,50	
Amager			
Asminderup			
Aversi-Thybjerg	130,25	39,00	2,20
Baarse	136,00		
Ballerup-Maaløv	137,50		
Beldringe			
Benløse	216,00		
Birkerød	32,50	152,75	
Bjergby-Mørkøv	154,50		
Bjergsted-Bregninge			
Bogø	108,60		5,00
Borre (Møen)	201,25		
Borsholm			
Borup		71,50	
Boslunde	39,00		
Brorup-Valby		19,50	1,50
Dalmose	97,50		
Damsholte (Møen)	512,45		4,00
Egebjerg	61,75		
Egerslevmagle	36,90	65,00	1,25
Ejby-Dalby	177,50		4,75
Enderslev-Vraaby	78,00		
Everdrup			
Fanefjord (Møen)	481,95		8,25
Farringløse-Gisegaard	129 50		
Faxe			
Fensmark	84,50		
Ferslev-Vellerup	65,00		3,85
Fodby	109,75	10,25	7,00
Fredensborg		26,00	
Frøslev	186,25	32,50	
Fuglebjerg	203,50		4,05
Fuglede		6,50	
Følleslev-Særslev			
Gadstrup-Syv	58,50		
Gandløse	26,00		0,30
Gevninge-Herslev			
Gimlinge			
Glumsø	241,50		10,00
Grevinge	106,85		
Gunderslev	71,05	19,50	
Gundsølille			
Gundsømagle			
Gyrstinge			
Haarlev		11,25	
Hagested			
Halsnæs	50,25	34,50	
Hammer	162,50	131,50	10,25
Haraldsted			
Haslev	37,25		
Hastrup-Særløse	143,00		
Hellested	58,50		1,25
Helsinge-Drøsselbjerg		112,50	
Herfølge	106,30		
Herlufmagle			
Herløv	130,00		
Herstederne		927,25	0,60
Hillerød			
Hjembæk			
Hjertebjerg (Møen)	253,40		
Holmstrup	52,00	19,50	
Holtug-Gjorslev			
Hyllinge			
Hvidovre-Valby			
Højby-Ellinge			
Hørve-Faarevejle			
Jersie-Ølsemagle	36,25		
Jordløse			
Jungshoved	175,50		3,65
Jydstrup			
Jægerspris		6,50	
Karise	58,50		
Karlslunde			
Kr. Flinterup	29,25		
Kr. Hyllinge			
Kirkerup			
Kr. Saaby	104,25		
Kjøng	131,00	71,50	4,48
Klippinge-Magleby	84.50	250,00	8,15
Kongsted	282,60	19,50	
Kongstrup-Tølløse		6,50	
Krogstrup-Dalby	20.65		2,00
Kundby	459,90		
Kværkeby	132,00		
Lejre		7,50	

SJÆLLAND	For April	For Marts & Restance	Afdelings-Materiale
Lellinge			
Lidemark			
Lundby			
Lyngby	196,00		23,20
Lynge-Broby			
Løve			
Magleby (Møen)	265,60		1,75
Melby			
Mern			48,50
Munke-Bjergby			
Nidløse	92,00		8,07
Nivaa			
Nordby (Samsø)			
Nordrup	26,00		
Nyraad	137,50	354,55	2,50
Næstelsø-Brandelev	97,50	74,50	
Næstvedegnen	162,50	325,00	
Ondløse		645,00	2,75
Ottestrup-Sorterup			
Ourø		65,00	
Præstø	132,90		
Raklev		7,50	
Regstrup		16,25	
Ringsted	45,50		4,50
Roholte			
Roskilde		130,00	2,50
Rude			
Ruds-Vedby	233,40		
Rye-Sonnerup			
Rørby			
Samsø	814,00	107,25	5,00
Sejerø	41,00		
Sengeløse	134,75		
Skamstrup	131,50	201,50	
Skibby			
Skørpinge-Faardrup	58,50		
Slangerup	61,90	22,75	0,75
Sludstrup	84,50		
Smørum		6,50	
Snesere	211,00		
Snesley	86 50		
Soderup-Eskildstrup	87,75	108,75	3,15
Sorø	26,00		
Spjellerup-Smerup	123,50		
Stege (Møen)	320,80		
Stenmagle	277,75		
Stensved	133,75		
Stigsnæs	139,50		3,00
Stillinge			
Storehedinge		29,25	
St. Merløse	117,00		0,50
Strø			
Svallerup			
Sværdborg	121,75	96,55	5,70
Sæby-Buerup			
Sæby-Gershøj	26,00	72,50	
Sdr. Dalby	159,75		
Terslev		535,70	
Thestrup			
Thorslunde-Ishøj			
Thureby	29,75	19,50	
Tjæreby	110,50		
Toksværd	166,25	13,00	
Tornemark	195,00		
Tune	171,25		
Tømmerup	76,25		0,73
Ubby	78,00		
Uggerløse	66,15		0,84
Ulsø	114,80		4,00
Vejlø	167,80		
V. Egede	256,90		11,00
Vetterslev-Hømb	40,00		
Viemose			
Vig	253,50	164,25	3,00
Vigersted			
Viskinge			
Volderslev-Gørslev		207,50	
Vordingborg	406,90		7,50
Vrangstrup-Sandby	75.75		11,25
Øde-Førslev	19,50	62,25	
Ølstykke	19,50	39,00	
Ørslev v. Ringsted			
Ørslev v. Vordingborg			
Ørsted		61,75	
Ø. Egesborg	47,80		

hvorfor herved kvitteres. 5. Maj 1934.

Lorents Petersen.

Betaling, og siger, at Ministeren maa paase, at deres Løn paa ingen Maade hæves, men at man tværtimod saa vidt gørligt sørger for at holde deres Løn nede.

Det forekommer mig ejendommeligt og meget sørgeligt, at Landborepræsentanter i denne Sag, hvor Landbruget faar overordentlig store Tilskud, hvor det øvrige Samfund viser stor Forstaaelse over for Landbrugets Vilkaar gennem Tilskud, billige Laan, Rentetilskud, Afdragsfrihed, Tilskud til Indkøb af Rør, som anvendes til Grundforbedringsarbejder, og endelig Tilskud til den Arbejdsløn, der betales for de paagældende Arbejder, med Kyshaand tager imod Love, indeholdende en saadan Række Tilskud fra det offentliges Side til Landboerne for bagefter at vælte sig over Arbejderne og oven i Købet den Gruppe af Arbejderne, som er lønnet allerdaarligst.«

Her er Venstres og Konservatives Opførsel stemplet som det, den er, en Opførsel, der mangler baade Moral og Skamfølelse; og den vil hævne sig haardt.

Fra Arbejdsløshedskassen.

Arbejdsløsheden den 4. Maj 1934.

Ovennævnte Dato fandtes der ialt her i Landet 89,950 arbejdsløse tilmeldt de offentlige Arbejdsanvisningskontorer, heraf var 13,122 uorganiserede. Dette betyder en Nedgang i Arbejdsløsheden paa 5,740 fra sidste Uge.

Af Landarbejdere fandtes der ialt 8,111 arbejdsløse, hvoraf 307 var uorganiserede.

Af vor Arbejdsløshedskasses Medlemmer var 7,742 arbejdsløse, hvilket betyder en Nedgang paa 763 fra sidste Uge. *Sofus Westergaard.*

Blokader.

Da Dræningsmester Viggo Knudsen, Baadved pr. Lunnum, nægter at betale Dræningsarbejde og ligeledes nægter overenskomstmæssige Lønninger for at indgaa paa Overenskomst med os, er han blokeret, og det er forbudt Medlemmer af Landarbejderforbundet at søge Arbejde hos ham, indtil en Ordning er truffen mellem Landarbejderforbundet og ham.

Oscar Levinsen.
/Chr. Christiansen.

— — —

Da Godsejer J. Christiansen, Luisenborg, St. Hedinge, stadig nægter at gaa ind paa overenskomstmæssige Løn- og Arbejdsforhold med os, skal vi herved meddele, at ingen organiserede Landarbejdere kan søge Arbejde paa Gaarden, før dette Forhold er ordnet.

Oscar Levinsen.
/Alfr. Petersen.

Ugens Tekst.

Hallo! — Hallo! — Hallo! — Mine Damer og Herrer! Det er her, det virkelig foregaar! Skynd Dem endelig at løse Billet *nu* — Forestillingen skal *straks* tage sin Begyndelse.

Saadant omtrent lød det i sin Tid ved de noksom bekendte Foraars- og Efteraarsmarkeder, hvor geschæftige Teltholdere paa den mest højrøstede Vis søgte at overgaa hinanden i Apellen til Publikum om at kikke indenfor i just *den* Menage eller Vidunderverden, som han nu repræsenterede, og som naturligvis overgik alt andet paa Pladsen.

Udenfor stod Publikum — mest Landboere — og maabede.

Som Regel ofrede de tilstedeværende gerne deres Krone til det Telt, hvis Udraaber kunde skrige højest. Det gjaldt altsaa om at skraale godt op.

Naar man i denne Tid tager sig for at læse de Opraab, som L. S., Landboforeningerne og Venstre hver for sig har givet til Bedste for Publikum, er man lige ved at føle sig hensat til et af de gammeldags Markeder.

Der appelleres til det samme Publikum, og den ene søger at raabe højere end den anden. Kikker man imidlertid det opreklamerede nærmere efter, vil man dog hurtigt opdage, at det er af en og samme Surdejg, hvad enten Teltet bærer Firmamærke »L. S.«, »Landboforeningerne« eller »Venstre«. Det er Bryg fra samme Kælder.

Tages der et Tværsnit af de tre Bevægelsers Krav, vil man komme til følgende Resultat:

1. Højere Priser.
2. Lavere Rente.
3. Gældsnedskrivning til Panteværværdien.
4. Afskaffelse af de faste Skatter.
5. Øget Seddeludstedelse.
6. Yderligere Kronesænkning.
7. Nedskæring af Lønningerne.
8. Ophævelse af Statens og Kommunernes Pligt til at udrede Arbejdsløshedsunderstøttelse.

Her har man det prangende Program for de tre Teltholdere, som optræder ved dette Aars politiske Maj-Marked. Numrene er i det store og hele ganske godt kendt fra tidligere Aars Markeder, men i Aar har Udraaberne alligevel lukket Munden lidt højere op end sædvanlig. Markedet har end ikke savnet sin Professor Labri. Grev *Holstein* og de to andre »uafhængige« stemte forleden i Rigsdagen for Venstres Dagsorden, der var skaaret til efter de ovennævnte 8 Punkter, men Greven regner som tidligere nævnt ikke mere med Rigsdagen. Han optræder som facistisk Tryllemand efter Labri's Formel: Hokus, pokus, filias. Det er udlagt: Væk med det hele i Løbet af 0,5 og Indførelse af Diktaturet.

De Markedskrav, som her er nævnt, har to bestemte Hensigter: Hver især af de tre Teltholdere vil søge dels at stive Kursen af overfor Landboerne, der under Krisen er kommet ud i politisk og organisationsmæssig Forvirring, dels at vælte alle Krisens Byrder over paa andre Samfundsklasser — i første Instans de brede Lag.

Under store Armsving forkyndes det nu fra alle Teltene, at man kun kan naa ud af Krisen ved at give Landbruget Købekraft. Hvis denne Betragtning er sand, maa det samme gælde øvrige Samfundslag, der har mistet Købekraften under Krisen, men overfor disse Lag prædiker de politiske Udraabere netop Forarmelse gennem Nedskæring. Hertil kommer noget andet, og det er dette, at Landbruget for det første ikke kan gøres rentabelt gennem *politiske* Foranstaltninger, og at selv en stærk øget Købekraft langtfra kan skaffe os af med Arbejdsløsheden. Skal der komme en virkelig Forbedring, maa Landbruget kunne bringe flere Penge hjem fra Udlandet, end Tilfældet er i Øjeblikket, thi ved politiske Foranstaltninger sker der jo kun en *Omlægning* af de forhaandenværende Indtægter og Udgifter. Hvis Landbruget skal have et Tilskud paa 100 Mill., maa disse Penge naturligvis tages fra andre i Samfundet, og der bliver ikke Tale om forøgede Indtægter for Landet som saadant.

Men de politiske Teltholdere spilder vel næppe dette Forhold en Tanke. Det er jo som Regel ikke Tanken, der appelleres til ved et Marked. Men Folk med Omtanke skal ihvert Fald tale med, før de 8 Punkter naar længere frem end til Markedspladsen.

Sirius.

De skaaner Hjerte og Portemoniks ved altid at blande Kaffen med Richs

TOLPUDDLE MARTYRE



Beretningen om 6 engelske Landarbejdere, der deporteredes for deres Fagforenings-Agitation

ET 100 AARS MINDE

Den 24. Februar Klokken 5 Morgen i Aaret 1834 stod Landbetjenten i den lille engelske By Tolpuddle op af sin Seng og fremtog fra sin Jakkelomme en Skrivelse, han Aftenen i Forvejen havde modtaget fra sine Foresatte. Skrivelsen beordrede ham til netop denne Morgen før Solopgang at arrestere seks Landarbejdere i Tolpuddle. Lidet anede den jævne, bramfri Landbetjent at disse Arrestationer skulde blive en historisk Begivenhed, der Hundrede Aar senere skulde bevirke en hel Folkevandring til Tolpuddle. —

Hin Morgen filosoferede han blot over, hvad de seks Landarbejdere egentlig havde gjort. De var gode, brave Borgere, der passede deres Dont hos Omegnens Godsejere; de levede et meget simpelt Liv, der næppe kunde indeholde noget mystisk. Landbetjenten vidste, at nogle af de seks undertiden prædikede i Metodistkirken, men Religion var en fri Sag i England. Jesus eller Muhammed, det var ikke noget, Politiet blandede sig i. Hvor meget eller hvor lidt Tolpuddles Landbetjent filosoferede hin Morgen, vides ikke. men at han ikke anede, hvorfor de seks Mænd skulde arresteres, er givet. Men Lov er Lov, og Lov skal holdes. Han begav sig rundt til de seks smaa Huse af den fattigste engelske Type, hvor man fra Gaden træder lige ind i det Rum, der samtidig er Opholdsstue, Soveværelse og Køkken for hele Familien. En efter en afhentede han George Loveless, James Loveless, John Standfield, Thomas Standfield, James Hammett og James Brine. Da de alle var samlet og hele Landsbyen paa Gaden for at se paa denne sjældne Afbrydelse i en trist Morgenopvaagning til en endnu tristere graa Hverdag, gav Betjenten Ordre til Afmarch. Turen gik til Byen Dorchester, ca. 2 danske Mil fra Tolpuddle. Her afleverede Landbetjenten sine Fanger til Fængselsvogteren, og saa var hans Mission egentlig forbi. Jævn Mands Nysgerrighed fik ham dog til at blive lidt i Byen og søge at finde ud af, hvad de seks egentlig havde gjort. Saa meget fik han at vide, at det var Godsejerne, der havde forlangt Landarbejderne sat i Fængsel, fordi de havde dannet Fagforening. De var utilfredse med den Løn, Herrerne vilde give, og vilde maaske gøre Oprør.

Utilfredshed med Lønningerne — det var sandelig ikke mærkeligt. Lønnen havde hidtil været 10 Kroner om Ugen, men var sat ned til 6 af de velbyrdige Godsejere i Tolpuddles Omegn. Priserne steg og steg og Lønnen faldt, delvis blev Lønnen endda udbetalt i daarligt Brødkorn og Roer.

En Slavetilværelse var det, disse fattige Tolpuddle Landarbejdere førte. Arbejde Dag ud og Dag ind, ofte Søndag med trods Storbøndernes Hellighed, der forbød en velbyrdig Mand selv at arbejde om Søndagen. Fra Solopgang til Solnedgang sled de for Godsejerne, Hjemmene var Huler, hvor ikke nok saa megen Kærlighed kunde dække over Fattigdommens Smuds. Føden, de fik, var bart, groft Brød og Ro-

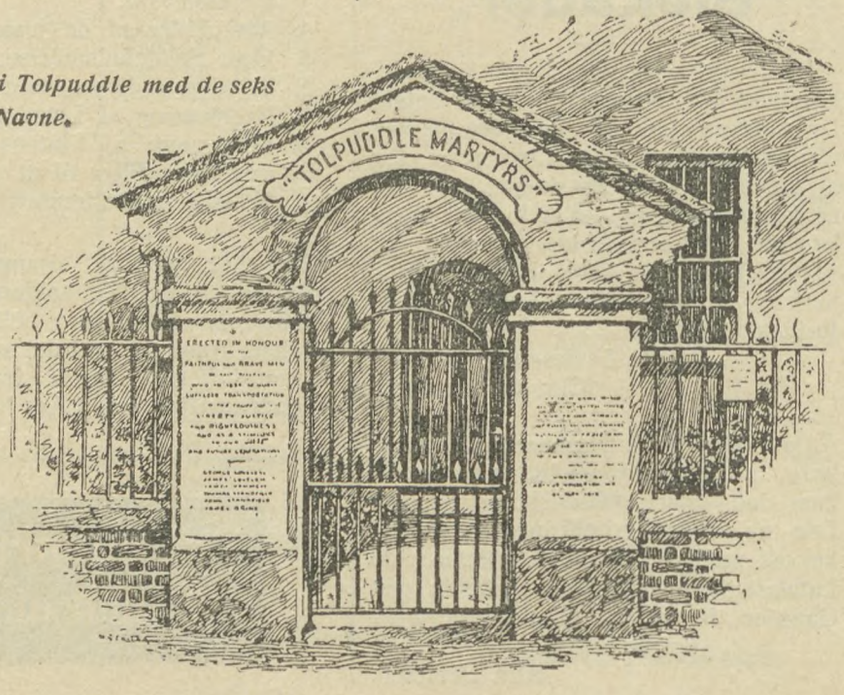

Mindeport i Tolpuddle med de seks Martyrers Navne.

Afsløret i 1912 af Henderson.

NE er alle Ugens 7 Dage omtrent som deres samtidige Brødre i Irland fik Kartofler og Brød som staaende Menu Aaret rundt. Nu forlød det i disse Folks Kredse, at Lønnen igen skulde have en Tak nedad, den skulde være 5 Kr. pr. Uge. Det var Draaben, der fik Bægeret til at flyde over. Tolpuddles ellers saa taalmodige Slaver følte, at dette dog var for galt. I Metodistkirken talte de om Næstekærlighed og Bjergprædikenens Lære, og fra andre Byer i England hørte de, at de Fattige dannede Fagforeninger og samlet forsøgte at gøre Modstand mod de Riges Tyranni. De mødtes i et af de smaa Huse og dannede en Fagforening for Landarbejdere i Tolpuddle.

Ifølge en Lov, udstedt i 1824, var det tilladt at danne Fagforeninger, men alligevel havde Godsejerne altsaa forlangt de seks Mænd arresteret. Saa blev det da virkelig Statens Sag at finde ud af, hvorledes man juridisk kunde dømme dem. At de var Oprørere, naar de protesterede mod Godsejernes Eneret til Fastsættelse af Lønningerne, var der ikke Tvivl om — hos Godsejerne. Slet saa let for Myndighederne at finde et Grundlag at dømme dem paa, var det nu ikke. Fagforeningen var lovlig, det stod saa tydeligt at læse i Parlamentsakten af 1824, at ingen Dommer kunde komme uden om det. Men kloge Mænd fandt paa Raad. Regeringens juridiske Lovgivere i London hviskede Ministeren, Lord Melbourne, i Øret, at den Broderskabets Ed, der ved Optagelsen i Fagforeningen blev aflagt, var ulovligt. Den mindede ganske vist meget om Laugseden, Odd Fellow Eden og andre aabne og hemmelige Logers Edsaflæggelser, men her var alligevel Grundlaget. Lord Melbourne og Anklageren i Dorchester, James Frampton, korresponderede om Sagen, og da denne Korrespondance stadig findes, kan man tydeligt se, at det har knebet med at finde et juridisk Grundlag at dømme de seks Landarbejdere efter. Raadet med Eden blev brugt, og Dommeren i Dorchester, Mr. Williams, samt en Jury, hvor kun Godsejere havde Sæde, fulgte Raadet og afsagde Dom 17. Marts 1834. Den lød paa 7 Aars Strafarbejde og Deportation til hver af de 6 arresterede Landarbejdere.

Replikerne i Retssalen ved Dommens Afsigelse viser tydeligt, hvilken Uret her skete. Af Domsprotokollen, som endnu findes, fremgaar det, at George Loveless efter Dommens Kundgørelse vendte sig til Juryen og sagde:

— Vi har ikke krænket nogen Mands Rygte, Karakter eller økonomiske Stilling. Vi har kun sammensluttet os for at værne og beskytte os selv, vore Hustruer og vore Børn mod yderligere Udpresning og Sult. Vi opfordrer hver og én, som tror sig i Stand dertil, til at bevise, at vi har krænket eller villet krænke almindelig eller særlig Ret.

Disse Ord var dog fuldstændig spildt paa Retfærdighedens Vogter i Dorchester Anno 1834. Protokollen viser, at Dommeren svarede:

— Ikke for noget, som De har gjort eller noget, som jeg kan bevise, at De har agtet at gøre, men som et Eksempel og en Advarsel for andre anser jeg det for at være min Pligt at dømme hver og én af jer til 7 Aars Deportation.

Det bestemtes saa, at de Dømte skulde deporteres til de berygtede Straffekolonier i Australien.

Hen paa Vinteren 1834 stod Deportationsskibet »Succes« ud fra engelsk Havn med 240 »Forbrydere« ombord. De allerfleste af Fangerne var Syndere mod Ejendomsretten, nogle var sendt over for rene Smaatterier, som Skik og Brug for dengang. En havde stjaalet Varer til et Beløb af 50 Øre hos en Bager, en havde taget en Postej, en havde kun stjaalet for 10 Øre og de seks Landarbejdere, der var med, havde i Realiteten intet Lovbrud paa Samvittigheden.

»Succes« var ikke værre end de to andre Deportationsskibe, der sejlede mellem England og Kolonierne, men ikke værre vil ogsaa sige en god Del. Lidelserne, der paaførtes Fangerne ombord i Deportationsskibene, var frygtelige. Paa den Rejse, hvor Tolpuddle-Fangerne var med, døde Halvdelen af »Succes«' Fanger før Ankomsten til Australien. Det var den elendige Kost ombord, der bevirkede Skørbug og krævede de mange Dødsfald. Prygl en Gang hver Dag af Skibets Officerer regnede Fangerne for en ringe Ting i Forhold til den frygtelige Skørbugssygdom. Vogterne var Djævle i deres Opførsel overfor Fangerne, og de Beretninger, der findes om Deportationsskibene, er forfærdelige. Man læse blot nogle Bemærkninger i den Skildring, Elisabeth Fry (Fængslernes Engel) har givet: »Piskning af Mændene var en Ære, alle Skibets Folk satte Pris paa at blive udvalgt til. Piskning af Kvinderne en Konkurrence, de stærkeste ombord sloges om. Kaptajnen havde første Ret til en kvindelig Fange til sin Opvartning, og Skibets Officerer havde samme Ret, saasnart Skibet stod Havnen ud; at



Martyrernes Træ i Skoven ved Tolpuddle. Her holdtes en Del Møder baade før og efter Deportationen Der vil den 25. August blive anbragt en Mindebænk rundt om hele Træet.



Huset, hvor Tolpuddle Martyrerne mødtes og dannede Landarbejdernes Fagforening for Tolpuddle og Omegn. (Kun den Del, der ligner en Tilbygning er det oprindelige Hus.) — — ***Den 25. August vil der blive anbragt en Broncetavle paa Gavlen.***

Matroserne og Soldater, der fulgte Transporten, tog sig samme Ret som de høje Herrer, er en given Sag«.

Med sine halverede Fangetransport naaede »Succes« efter flere Maaneders Sejlads Australien, og Fangerne havde nu Udsigt til et Hundeliv i Kolonierne. Nogle vilde blive solgt som Slaver, skønt dette Udtryk ikke stod i Papirerne, andre vilde faa anvist haardt Arbejde i Straffekolonierne. Triste Udsigter for seks Arbejdere, der kun havde gjort, hvad Loven tillod.

Det gik nu helt anderledes, end Godsejerne i Tolpuddle og Fangerne selv havde tænkt sig. Tiden for Fagforeningstanken var nemlig saa moden, at i Stedet for at nedslaa Arbejdernes Tro bevirkede Dommen paa de 6 Gange 7 Aar, at der rigtig kom Liv i Organisationerne. Fra Hytte til Hytte i By og paa Land fortaltes Historien om de seks Tolpuddle Martyrer for Fagforeningstanken. Harmen over Dommen voksede og manifesterede sig ved en Adresse til Parlamentet med en kvart Million Underskrifter, der krævede Frifindelse. Store Folkemøder afholdtes rundt i Landet, og der stilledes Interpellationer til Regeringen.

Resultatet blev, at Regeringen følte sig nødsaget til at benaade de seks Landarbejdere og bevilge dem fri Hjemrejse.

Fire Aar efter Udrejsen i Lænker vendte de seks Arbejdere hjem som frie Mænd, hilst som Pionerer i en Bevægelse, der med Tiden skulde blive den stærkeste Løftestang for Proletariatet.

Ikke mærkeligt, at dette Hundrede Aars Minde skal fejres paa storstilet Vis af Englands Fagforeninger. I Ugen fra 25. August til 2. September afholdes i Dorchester og Tolpuddle baade den aarlige engelske Fagforeningskongres og den internationale Fagforeningskongres. I Forbindelse hermed opføres et Skuespil og en Film om de seks Martyrer. Store Møder og Fester er arrangeret paa en saadan Maade, at de vil blive bemærket Verden over. Fra mange forskellige Lande er arrangeret Arbejderrejser til England i den Uge, og alene Arbejdernes Rejseselskab i London har 2500 Ferierejsende til Dorchester i den Uge. Forskellige Diskussioner er ført om, hvilket Minde Englands Arbejdere burde sætte disse Mænd. Man er enedes om at bygge seks smaa Boliger, der hver vil faa Navn efter en af de Dømte. Disse Boliger skal fortrinsvis benyttes som Friboliger til Landarbejdere, der har viet deres Liv til Fagforeningsarbejde blandt Englands Landarbejdere. Et smukkere Minde kan vel ikke sættes Tolpuddle Martyrerne.

Johs. Sperling.

HUSK

ved Flytning at meddele ny Adresse til Landpostbudet eller paa Postkontoret, derved undgaar du uregelmæssig Levering af Landarbejderbladet.

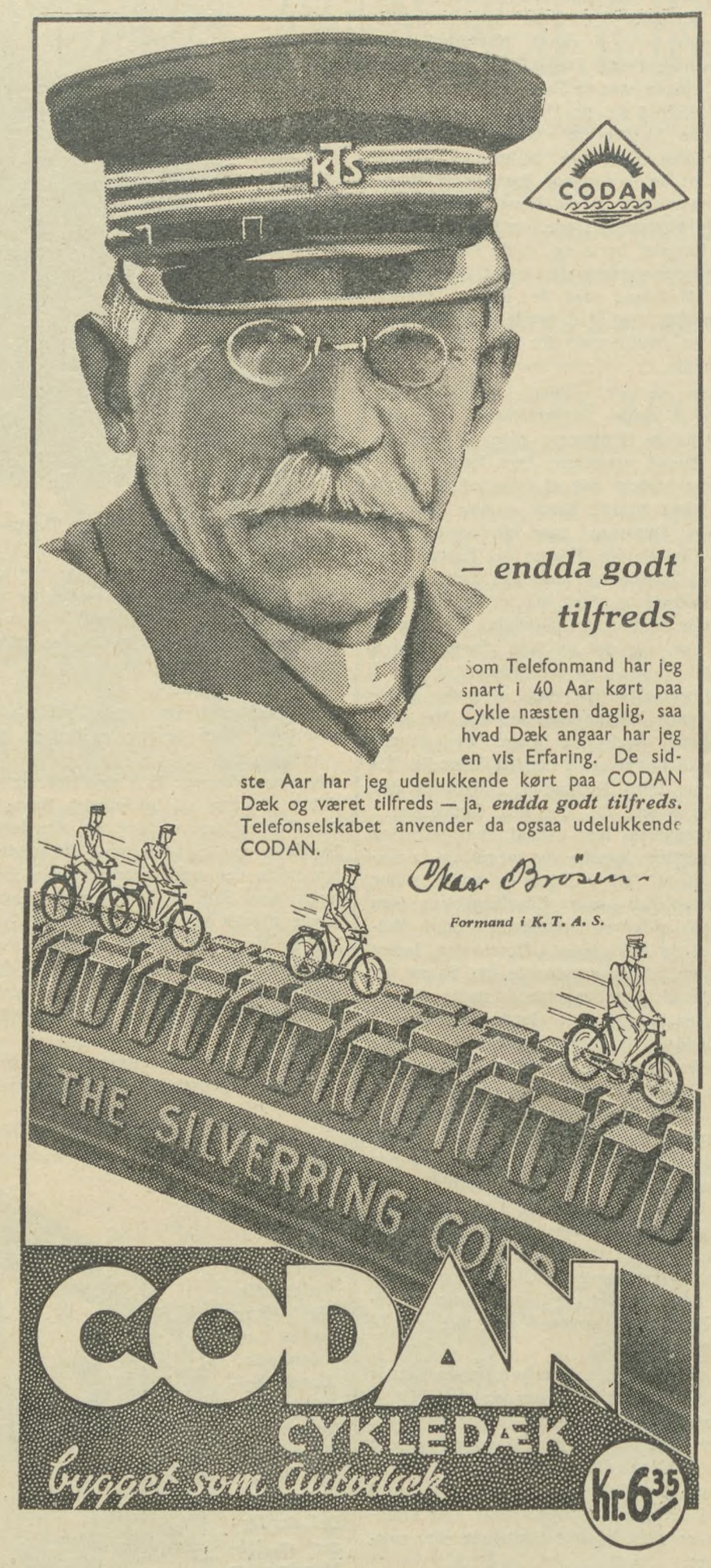



Roskilde Kredsorganisation
afholder Generalforsamling Søndag den 24. Juni Kl. 11 paa Fjordvilla i Roskilde. Dagsorden: Valg af Delegerede til Kongressen. Afdelingerne gøres samtidig opmærksom paa, at Forslag fra Afd. om Kongresdelegerede, skal sendes til Kredsformanden senest 10 Dage før Generalforsamlingen.
Chr. Christiansen.

Sydsjællands Kredsorganisation.
De i denne Uge til Afdelingerne udsendte Skemaer bedes udfyldt saa nøjagtigt som muligt og derefter tilbagesendt undertegnede inden 1. Juni. NB. Skulde der være Afdelinger, hvor Skemaet ikke er kommen til Afdelingens nuværende Formand, bedes Modtageren straks aflevere dette til den nye Formand. **Chr. W. Holgersen.**

Gundsølille Afdeling
afholder ekstraordinær Generalforsamling i Gundsølille Forsamlingshus Lørdag den 26. Maj Kl. 8. Dagsordenen bekendtgøres paa Generalforsamlingen. **Bestyrelsen.**

Haslev Afdeling
afholder ekstraordinær Generalforsamling Lørdag den 26. Maj paa Karstensens Hotel i Haslev. Dagsorden: 1. Valg af ny Formand. 2. Beretning fra Kredsgeneralforsamlingen. 3. Fanespørgsmaalet. 4. Eventuelt. Mød alle. NB. Læg Mærke til Stedforandringen. **Carl Jensen.**

Hastrup-Særløse Afdeling
afholder Medlemsmøde hos Viggo Chabert, Tolstrup, Fredag den 25. Maj Kl. 7½ og Lørdag den 26. Maj Kl. 7½ hos Karl Petersen, Hvalsø. **Viggo Chabert.**

Jersie-Ølsemagle Afdeling
holder Medlemsmøde paa Søvilla Fredag den 25. Maj Kl. 8. Beretning fra Kredsgeneralforsamlingen i Roskilde.
Peder Christensen.

Tak!
Min og min Hustrus hjertelige Tak til Kammeraterne i Stenmagle Afdeling for den os overrakte Gave paa vor Sølvbryllupsdag den 9. Maj 1934. Særlig Tak til dem, som foretog Indsamlingen.
Anna og Chr. Børsting.
Oustrup pr. Stenlille.

Næstelsø-Mogenstrup Afdeling
afholder sammen med den socialdemokratiske Forening Sommerfest 2. Pinsedag paa Mogenstrup Kro. Festen begynder Kl. 4 Eftm. med Taler af Folketingsmand Hans Hansen, Usserød. Fra Landarbejderforbundet kommer Sekretær Alfred Petersen. Efter Festen offentligt Bal til en Entré af 1,40 Kr. **Bestyrelsen.**

Regstrup Afdeling
afholder ekstraordinær Generalforsamling paa Hotel Regstrup 2. Pinsedag Kl. 2, hvor der skal foretages Valg til Kongressen. Mød nu alle, da der er flere Sager, der skal drøftes. **Oskar Møller.**

Rye-Sonnerup Afdeling
afholder ekstraordinær Generalforsamling i Sonnerup Forsamlingshus Lørdag d. 19. Maj Kl. 7½ prc. Dagsorden: 1. Valg af ny Bestyrelse. 2. Eventuelt. Alle Medlemmer bør møde. **Edvard Christensen.**

Smørum Afdeling
afholder ekstraordinær Generalforsamling i D. s. U.s Forsamlingshus, Ledøje Korsvej, Lørdag den 19. Maj Kl. 19,30. Generalforsamlingen er beslutningsdygtig uanset det mødte Antal Medlemmer. **Bestyrelsen.**

Ørsted (Sjæll.) Afdeling
afholder Medlemsmøde paa Havdrup Hotel (lille Sal) Torsdag den 24. Maj Kl. 8.
Olaf Andersen.

Næstelsø Afdeling.
Kontroltiden er fra 11 til 12 og de, som er paa Arbejde om Tirsdagen, fra Kl. 6½ til 7½ Aften. **Truels Jørgensen.**

Ballerup-Maaløv Afdeling.
Kontroltiden er fra Dags Dato forandret til fra Kl. 11 til 12 og bedes nøje overholdt da der ikke bliver kontrolleret uden for den Tid. **Jens Hansen.**

Sæby-Buerup Afdeling
afholder ekstra Generalforsamling Onsdag den 23. Maj Kl. 8 pr. i Buerup Forsamlingshus. Alle Medlemmer bedes møde, da vigtige Sager er paa Dagsordenen.
Bestyrelsen.

Roskilde Afdeling.
Kontrolstedet er flyttet til: Valdemar Hansen, Ladegaardshusene. — Kontroltid Tirsdag og Fredag fra 10—11½. Indbetaling Lørdag Aften fra 6—8 samt 2. Søndag i hver Maaned fra 10—11½.
V. Hansen.

Sengeløse Afdeling.
Alle Restancer samt Ekstrakontingent skal være indbetalt til Kassereren inden 1. Juni. Træffes bedst Fredag og Lørdag.
Otto Hansen.

Storehedinge Afdeling.
Det meddeles, at undertegnede er bleven Kontrolbestyrer og at Kontroltiden er fra 12—1.
Hans Jacobsen,
Møllegaarden, St. Hedinge.

Holmstrup Afdeling.
Medlemmerne bedes erindre, saafremt de bliver arbejdsløse, at tilmelde sig hos Kontrolbestyreren, da enhver skal være tilmeldt Arbejdsanvisningskontoret, selv om vedkommende ikke kan faa Hjælp af Arbejdsløshedskassen. Kontroltiden er hver Dag fra 10—11, dog om Lørdagen fra 2½ til 3½. **Jens Hansen.**

Fuglebjerg Afdeling.
Medlemmer, som vil betjene Cyklestalden ved Festen i Palmevænge den 3. Juni, bedes henvende sig til Festudvalget inden den 23. Maj. **Chr. Christensen.**

Kauslunde Afdeling
Jeg meddeler herved, at Kontroltiden er fra 9—10 Formiddag og hver Lørdag fra 1—2. Udover den Tid bliver ingen afkrydset. **Magnus Larsen.**

Amager Afdeling.
Formand er: Ejner Jensen, Nyvang, St. Magleby, Næstformand: Johannes Mortensen, St. Magleby og Kasserer: F. A. Jørgensen. Tilflyttere bedes henvende sig til Formanden, Kassereren eller Kontrolbestyrer Kaj Tjørnemark, Højskole Allé 15.
F. A. Jørgensen.

Bemærk.

Tillidsmændene bedes erindre, at Landarbejderbladet ikke skal anmeldes til Medlemmer, som tilflytter fra en anden af Landarbejderforbundets Afdelinger. Saadanne Medlemmer faar nemlig Bladet leveret ved paa deres gamle Bopæl at meddele den nye Adresse til enten Landpostbudet eller paa Postkontoret.

Roerne skal have Kvælstof!

Efter første Hakning bør Roerne have en Portion Kvælstof.

Kaalroer og **Turnips** skal have **Kalksalpeter** eller **Sv. Ammoniak** } 2 à 4 Sække
Runkel- og **Sukkerroer** „ „ **16 % Natronsalp.** eller **Chilesalp.** } pr. Hektar.

Hvis der endnu skulde være nogle Vaarsædsmarker, som ikke har faaet den første Portion Kvælstof, bør dette gives snarest.



Det danske Gødnings-Kompagni.

Husmandsbrandkassen for Danmark.
(Medlemsantal ca. 130.000. Forsikringssum ca. 1 Milliard Kr. Reserver ca. 1,3 Mill. Kr.)
I Bygningsafdelingen optages: med blødt Tag alle Ejendomme paa Landet, naar Forsikringssummen ved Indtegningen ikke overstiger 30.000 Kr., med blandet Tag, naar den ikke overstiger 40.000 Kr., og med haardt Tag, naar den ikke overstiger 50.000 Kr.
I Løsøreafdelingen optages: Løsøre, saavel i Købstæderne som paa Landet.
I Tyende- og Ungdomsafdelingen optages: Ejendele indtil 2500 Kr.s Forsikringssum, uden Hensyn til, hvor disse befinder sig i Danmark.
Moderate Præmier. Kulant Behandling. Hurtig Afregning.
Nærmere Oplysninger faas ved Henvendelse til Distriktsforstanderne, Sognetillidsmændene eller til Hovedkontoret, Nørrevoldgade 16, København K. Tlf. 383.

Støt vore Annoncører!

Lugeapparatet
„Støt" med fuld Tilbehør Kr. 15,00 + Forsendelsesomkostninger ca. Kr. 1,50.
I/S „Støt", Søllested St., Lolland. Tlf. Søllested 93.

Gummivarer sendes diskret pr. Efterkrav el. mod Frimærker. - **Billigst i Danmark. - Varer m. 4 Md. Garanti: 3 Ds. 5 Kr., 1 Ds. 2 Kr**
Grosserer Magnus Hansen, Kjøbenhavn - Brh.

Strejke paa Lerkenborg.

For at opnaa en tilfredsstillende Løsning af Arbejdsforholdene paa Lerkenborg Gods ved Kalundborg har vort Forbund erklæret Strejke paa samtlige Gaarde under Godset fra den 15. ds. Ingen Arbejder kan derfor tage Arbejde paa disse Gaarde, saalænge Konflikten varer.

Oscar Levinsen.
/Alfr. Petersen.

Ny Overenskomst.

Ved et Forhandlingsmøde den 9. Maj afsluttedes der Overenskomst med Hyllinge-Lyndby Sogneraad, der tiltraadte den med Sogneraadsforeningen i gl. Roskilde Amt værende Overenskomst for kommunalt Arbejde. Den etablerede Strejke er afblæst.

Oscar Levinsen.
/Alfr. Petersen.

Tysk Folkevid under Hitler-Diktaturet.

Da Hindenburg kommer op til Himlens Port, spørger Skt. Peter forbavset: »Men, Herr Rigspræsident! Hvad vil De her! De er jo slet ikke død endnu«. Hvorpaa Hindenburg ærgerlig svarer: »Død og Helvede, nu har denne Meissner igen givet mig forkert Underretning«.

(Det bemærkes, at Meissner er Hindenburgs og samtidig Hitlers nazistiske Redskab, som faar Rigspr. til at underskrive paa og gaa med til alt, hvad Hitler ønsker).

Om Gøbbels og hans alt andet end »ariske« Udseende, gaar der adskillige Anekdoter.

Da han engang i en Provinsby, hvor han skal tale, spørger en jævn Borger paa Gaden om Vej til Mødelokalet, faar han af Manden det gode Raad: »Det kan ikke nytte, De gaar derhen, Jøder har ikke Adgang!«



I et Brev skriver en jødisk Familie til Venner i Udlandet:

»Vi har det godt. Der bliver ikke krummet et Haar paa nogen Jødes Hoved. Hitler fører os frem mod en bedre Fremtid. Morits, der paastod det modsatte,, skal begraves i Overmorgen.«

Sølvbryllup.

Husejer Knud Wiell og Hustru, Vindeby Skov, fejrer Sølvbryllup Onsdag den 23. Maj. Vindeby Afdeling ønsker herved Sølvbrudeparret hjertelig til Lykke.

Bestyrelsen.

— — —

Medlem af Herritslev-Stubbberup Afdeling Vilhelm Rasmussen og Hustru, Herritslev, kan Tirsdag den 22. Maj fejre deres Sølvbryllup. Afdelingen sender de bedste Lykønskninger for Dagen og i Fremtiden.

Bestyrelsen.

— — —

Onsdag den 23. Maj kan Skovarbejder og Kirkebetjent Chr. Pedersen og Hustru, Gjesing, fejre deres Sølvbryllup. Chr. Pedersen har været Kasserer i Gjesing-Nørager Afdeling i 10 Aar og vor Repræsentant i Hjælpekassen i 8½ Aar. Han er tillige Medlem af Tyendeforlig Kommissionen og Formand for Sparekassen »Julens Glæde« i Gjesing.

Vi ønsker hermed Chr. Pedersen og Hustru hjertelig til Lykke.

Johannes Jensen,
Gjesing.

— — —

Onsdag den 23. Maj kan Medlem af Rodskov Afd., Rasmus Svenningsen og Hustru, Tendrup, fejre deres Sølvbryllup.

R. Svenningsen har i mange Aar staaet i Foreningen og er for Tiden Medlem af Bestyrelsen. Saavel han, som hans flittige Kone har altid taget vel imod os, naar vi har haft Møder i deres Hjem, og vi sender hermed paa Afdelingens Vegne de hjerteligste Lykønskninger paa Højtidsdagen.

Bestyrelsen.



Hygiejn. Gummivarer.
Diskret Prøvesending mod 2 Kr. i Frim. Forl. Prisl.
Kun gode Varer. Jørgensen. Postbox 223. Kbhvn. V.

Kommunalrubriken.

Spørgsmaal: 1) En Landarbejderhustru som malker paa Herregaard til Stadighed har hun Ret til Barselhvile paa Grund af nærforstaaende Fødsel.

2) Og har hun Ret til Dagpenge efter § 19 Stk. 4 i Socialloven.

Medlem 47605.

Svar: Nej ingen af Delene, idet den i Loven omtalte Beskyttelseslov kun gælder for Fabriks- og Bagerivirksomheder.

Spørgsmaal: Har en Aldersrentenyder Ret til at møde ved offentlig Licitation over Kommunens Arbejde, og har han Ret til at faa Arbejdet tilbageleveret selv om han er den lavest bydende.

Medlem Nr. 18320.

Svar: Ja, ved Licitationer kan man ikke gardere sig mod den Slags, idet enhver som er bosiddende i Kommunen har Lov til at give Tilbud og faa Arbejdet tilslaaet.

Ved Anvisning af kommunalt Arbejde gælder det derimod at det først og fremmes skal anvises til arbejdsløse Medlemmer af en Arbejdsløshedskasse.

CLICHÉERNE FRA A/S H. Matzen HURTIGT - SMUKT - BILLIGT TELEFON 11900 - 7057

Redaktør: Marius Olsen. — A/S P. Hansens Bogtrykkeri, Gasværksvej 8. København V.

LANDARBEIDERBLADET
SJÆLLAND

ORGAN FOR LANDARBEIDERFORBUNDET I DANMARK.

Nr. 21. Fredag den 25. Maj 1934. 20. Aargang.

Et 10-Aars Minde.

Stauning om de første Aar.
En haard Belæring i de Aar, Madsen-Mygdal havde Magten.

Den 23. April var det 10 Aar siden at Socialdemokratiet første Gang overtog Regeringsmagten her i Landet. »Soc.-Dem.« bragte i den Anledning følgende Interview med Statsminister Stauning:

Paa vort Spørgsmaal om, hvad Stauning finder Anledning til at udtale i Anledning af 10-Aarsdagen for hans første Ministerium, svarer han:

— Der er egentlig ikke Grund til at sige meget derom. Det er ganske rigtig 10 Aar siden, at jeg dannede det første Ministerium, men det holdt ikke mere end 2¾ Aar. Det andet Ministerium har baade haft en længere Levetid og en større Virksomhed end det første og naar dette, nuværende Ministerium, om nogle Dage fejrer sin 5 Aarsdag, kan der maaske være Anledning til, at udtale sig om disse sidste 5 Aar.

Men naturligvis er det første Ministerium, udgaaet af vort Parti, en Begivenhed af historisk Art. Da jeg mødte og præsenterede Ministeriet for Kongen, sagde han meget rigtigt, at det var et nyt Blad i Historiens Bog.

Ingen kunde med Rette vente store Begivenheder ved dettes Indsats, thi dels havde vi intet Flertal af eget Parti og dels havde vi et Flertal imod os i Landstinget.

Desuagtet var disse Aar ikke resultatløse og navnlig blev der forberedt en Række Sager, som senere er bragt til Afslutning, f. Eks. Aktieselskabslov, Banklov, Landmandsbankens Ordning o. m. a.

Men ogsaa positivt gennemførtes betydelige Love og et helt nyt System for Finanslov og finansielle Forhold blev grundlagt. Statsgælden blev nedbragt med betydelige Beløb, Tjenestemændene fik en Regulering af deres Løntillæg, som bragte dem frem med omtrent 10 Mill. Kr. aarlig. Der gennemførtes Brændselshjælp til Aldersrentenydere, Lov om Bolig- og Huslejeforhold, om Byplaner og adskilligt andet.

Men iøvrigt var disse Aar præget af Krigstidens Spekulations-Følger.

Neergaards Statsgaranti for Landmandsbanken maatte fornyes, da en Gennemgang af Bankens Forhold nødvendiggjorde en ny Afskrivning paa 150 Mill. Kr. Diskontobanken og Andelsbanken brød sammen og maatte hjælpes til Likvidation uden om den gamle Konkurslovgivning, og endelig havde man den af Spekulationen forvoldte Valutakrise, som det i disse Aar brændende Problem.

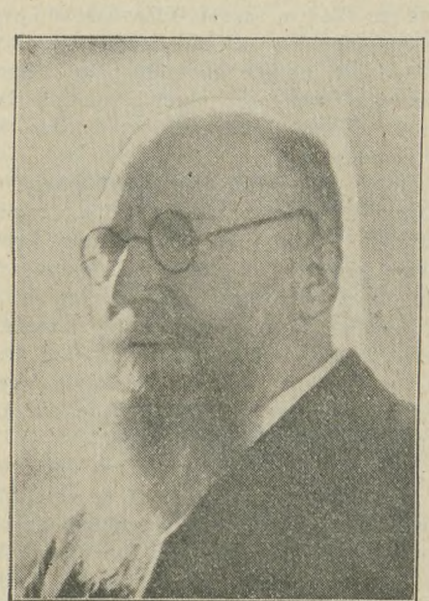

Statsminister Stauning.

Alle Partier, udenfor Regeringspartiet, modsatte sig den Nedskæring af Kroneværdien, som den Gang havde været det rigtige og som jeg foreslog. Først da det var for sent, begyndte man at tale om Nedskæring paa Trods af de oprindelig, givne Raad og Advarsler. Vi fik Udviklingen, hvorunder Kroneværdien blev drevet i Pari af Spekulationen og det var sikkert det, der skaanede de fleste Værdier, det, der var hæderligst, men det var ogsaa smerteligt og gav ubehagelige Følger.

Under Bestræbelserne for at yde Industrien og Arbejderne en Haandsrækning, der kunde styrke Produktionslivet og formindske Arbejdsløsheden, mistede vi den Støtte, som var nødvendig, og vi gik til Folketingsvalget i December 1926. Madsen-Mygdal sejrede, fordi vi blev svigtet. Det lykkedes at faa nogle Vælgere til at tro, at det var ligegyldigt, hvilket Parti, der havde Regeringen. 400,000 Vælgere undlod at stemme og Madsen-Mygdal vandt en kneben Sejr ved Hjælp af de ligegyldige. Og saa fulgte den brutale Nedskæring, den hensynsløse Foragt overfor de Arbejdsløse og den groveste Ligegyldighed for Industrien og andre bymæssige Erhverv.

Det var en haard Belæring i 2½ Aar, men saa kom der ogsaa et alvorligt Omslag.

Mit første Ministerium kan se tilbage paa et virksomt Liv, paa et grundlæggende Arbejde, og vi har siden faaet den Opgave, at føre Landet igennem nye, alvorlige Krisetider. Det var godt, om vi snart kunde se tilbage ogsaa paa den Tid.

Hævet Strejke.

Da der nu er opnaaet Enighed om Arbejdsforholdene paa Lerkenborg Gods er Strejken hævet.

Oscar Levinsen

/Alfr. Pedersen.

Socialistisk Offensiv.

Af **Otto Jensen.**

»Tiden ruller med store Ting!« — Efter en forholdsvis kort Periode med »Prosperitet« og Optimisme har Verden nu i nogle Aar befundet sig i en Tilstand, der sædvanlig betegnes som Krise — og som sandelig heller ikke er normal. Prosperiteten er afløst af Fattigdom — en »Fattigdom midt i Overfloden« — og Optimismen er efterfulgt af en sort Pessimisme; hvis uundgaaelige Følgesvende er Reaktion.

Arbejderbevægelsen er, hvor den endnu kan aande, drevet over i Defensiven, hvor det gælder at forsvare vundne Rettigheder og Positioner; en Stilling, der ikke i Længden kan være tilfredsstillende for en Bevægelse, som netop vil bygge en Verden af Kaos og derfor har Blikket vendt mod Fremtiden. I Erkendelse heraf rejses der her og der Krav om, at Arbejderbevægelsen igen skal tage Føringen i Marchen fremad; at den skal indlede en socialistisk Offensiv. Løsenet for denne skal være Socialisering og Planøkonomi — baaret frem af Troen paa, at Mennesket *er* i Stand til at beherske de Kræfter, det selv har skabt.

De mest interessante Tilløb til en saadan socialistisk Offensiv er de belgiske og norske Arbejdsplaner, som er udarbejdet af Hendrik de Man (Belgien) og Colbjørnsen og Sømme (Norge). Disse Planer har alt været omtalt i »Socialisten« (Februar, April), men er saa betydningsfulde, at de godt kan gøre Krav paa yderligere Omtale.

Er det nu ikke blot et Modelune med disse »Planer«? Planøkonomi er blevet et Slagord; og nu vil man vel faa se hvertandet Menneske udarbejde sin Plan til Opbygning af Verdensøkonomien, som man i sin Tid saa hvertandet Menneske udarbejde sit Bedriftsraadsforslag; hvorfor i det hele taget tale om *Plan,* vi har jo vort Program!

De Man siger herom i sin Bog *Socialismens Idé,* at »Maksimalprogrammet« faar en illusorisk Karakter derved, at det blot *antyder,* hvad der skal ske; men »aldrig udarbejdes med den Konkrethed og Exakthed, som maatte fordres, om der virkelig var Tale om at gennemføre det«. Følgen bliver, at man, som i Tyskland efter Revolutionen 1918, kommer til at erkende, at man i Praksis ikke kan løse det, man i Teorien vilde, »fordi man ikke har nogen Plan, i hvilken de tekniske Vanskeligheder, Hæmningerne og Modstanden fra Begyndelsen er taget med i Regningen«. Programmet er Fremtidsidealet; men Planen maa være udarbejdet saadan, at den som Regeringsprogram *umiddelbart* kan komme til Udførelse. Aktionsplanen skal endvidere adskille sig fra Programmerne derved, at den angiver en vis Rækkefølge, i hvilken de forskellige Foranstaltninger skal føres ud i Livet. Denne Skelnen mellem nærmere og fjærnere Ønskemaal og Arbejdsplanen for Dagen i Dag og i Morgen vil sikkert blive anerkendt af alle, der har Forbindelse med det praktiske Liv. Endelig vil man være i Overensstemmelse med baade de Man og Sømme, naar de siger, at Planen maa føre os, om ogsaa kun et Stykke, fremad mod det endelige Maal. Staar man i København og vil til Hillerød, skal man naturligvis ikke begynde at traske ud ad Gl. Køgevej.

Begge Planers Udgangspunkt er den herskende Arbejdsløshed. Det drejer sig først og fremmest om at faa hele »Folket i Arbejde« ved en planmæssig Beskæftigelsespolitik; men samtidig gælder det om at forøge Købekraften for hele den store Befolkning, ikke blot den egentlige Arbejderklasse. Det er i den Forbindelse interessant at se, Sømmes Plan forudsætter, at Lønningerne i Skovbruget hæves forholdsvis stærkere end i Industrien, og at Bønderne faar højere Priser for deres Varer end nu. »Ved en saadan Udjævning af Levevilkaarene i By og paa Land opfylder vi et socialt Retfærdighedskrav og lægger samtidig Grundlaget for et harmonisk Forhold mellem Arbejdere og Bønder for Fremtiden.«

Det er vist endnu ikke rigtigt erkendt af danske Byarbejdere, at en Politik,, der gaar ud paa at ophjælpe Landbrugets Købeevne, ikke blot er taktisk, men ogsaa saglig rigtig, og at man »opfylder et socialt Retfærdighedskrav« dermed. Og denne Erkendelse er dog vist nødvendig, om Bønderne (som jo ikke alle er »Mygdalere«) skal opfatte en socialistisk Offensiv som andet end »Strategi« og Taktik«.

Det kan siges, at der ikke er noget nyt i at kræve Beskæftigelse til de arbejdsløse ,og det er rigtigt. Det nye er i Enkeltheder at vise, hvordan der kan skabes Arbejde. Colbjørnsen og Sømme har f. Eks. ikke nøjedes med at foreslaa Iværksættelse af offentlige Arbejder (der jo iøvrigt er udmærkede), men har udarbejdet Planer til en harmonisk Udvikling af hele Erhvervslivet, saaledes at de forskellige Erhvervsgrene og deres Produktion afpasses efter hverandre. En saadan konkret Plan, der næsten virker som en omhyggelig udarbejdet Kalkule, alle kan undersøge og bedømme, har visse Forudsætninger for at samle et Folk. Dette sidste er ogsaa nødvendigt, skal en Offensiv lykkes — og lykkes den ikke, vil Europas og Amerikas arbejdende Masser blive trampet ned af Oligarkiets Jernhæl.

Hendrik de Man ser, at den nuværende Krise »hænger sammen med en dybtgaaende Strukturforandring i den kapitalistiske Husholdning, særlig med Overgangen fra Verdensmarked til nationalt Autarki«. Spændingen mellem de Fordringer, Menneskene stiller til Livet, og Mulighederne for deres Opfyldelse under de givne Betingelser øges fra Dag til Dag. Denne voksende Modsætning mellem Krav og Virkelighed er »den Lov, hvorunder Overgangen fra en Samfundsform eller Kulturepoke til en anden finder Sted«. Men denne Overgang, Socialiseringen, vokser ikke automatisk frem af et ensartet Proletariats Fællesinteresse deri. Proletariatet er forøvrigt mindre ensartet nu end tidligere. De Man paaviser, hvorledes den stærke tekniske Udvikling skaber paa den ene Side en »femte Stand« af »dekvalificerede« Arbejdere, hvis Arbejde kun bliver interesseløst Specialarbejde, paa den anden en Stand af »rekvalificerede« tekniske Arbejdere. Med Arbejdets Automatisering berøves den dekvalificerede Arbejder sin »Haandlangertjeneste« ved Maskinen, medens samtidig Antallet af rekvalificerede Arbejdere forholdsmæssigt vokser. Til Forskel i Kvalifikationer kommer saaledes ogsaa en Ulighed i den relative Eksistenstryghed Den dekvalificerede »femte Stand« har Berøringspunkter med de kroniske arbejdsløse, og der danner sig to Klasser indenfor Arbejderklassen: en socialt opadstigende og en socialt nedsynkende. I Tyskland, hvor de Man henter det meste af sit Erfaringsmateriale til Belysning af Højkapitalismen, skal den politiske Deling mellem Socialdemokrater og Kommunister have modsvaret denne sociale Deling.

Under Krisen rammes dog ogsaa de rekvalificerede Arbejder og store Dele af den uensartede Middelstand; Tilværelsen mister enhver Tryghed. Tabet af Velstand og social Selvstændighed rammer hele Middelklassen, Bønderne gennem den øgede Gældsbyrde, Byens Middelklasse særlig ved den øgede Usikkerhed. Kampen for Tilværelsen i den »lille Mands« Klasse forstærkes derved, at denne Klasse tilføres bestandig nye Menneskemasser gennem Arbejderbørnenes Flugt fra Proletariatet. Denne Flugt skyldes bl. a., at Gage er mere anset end Løn.

Foreningen af alle disse modstridende Interesser i en eneste Fællesinteresse er en nødvendig Forudsætning for Socialismen. Et Arbejderflertal kan ikke tilvejebringes. Nu staar blot 2 Veje aabne: enten Minoritetsdiktaturets udemokratiske Vej eller en Flertalsdannelse af alle de nævnte Grupper. Men er det muligt at danne en Blok af saa uensartede Elementer med saa forskellige Interesser?

De Man tror, det kan lade sig gøre, hvis Arbejderbevægelsen afvikler det, han kalder Interesseopportunismen. Socialismen er nemlig mere end en Interessebevægelse. Den er en historisk Bevægelse for Virkeliggørelse af en Idé, der som Udtryk for Tidens højeste Kultur ejer en indre Kraft — saa stærk, at Reaktionen maa maske-

re sig som socialistisk for politisk at kunne holde sig ved Magten. Den brede Befolknings fælles Interesse maa indordnes under denne Idé, ikke omvendt; kun derved kan Interessen gøres til en Impuls for Bevægelsen. — De »reformistiske Interessemotiver« og de »revolutionære Idémotivers« Linjer maa bøjes ind mod hinanden. Socialismen hæver sig over de mange Særinteresser og virker samlende ved sin indre Sandhed, sin højere Moral: »Ingen Klasse kan stige op til Samfundsmagt uden nye moralske Impulser, hvis Krav fortættes i en ny, højere Æresfølelse«. — Men forsvinder Socialismen da ikke i en overmenneskelig Verden, og rykkes dens Virkeliggørelse da ikke ud i en fjærn, uvis Fremtid?

Nej — blot vi begynder Vandringen ud ad Frederiksborgvejen, skal vi nok naa Hillerød! Det er denne Vandring de Man vil have os til at begynde paa; og her gælder ingen Undskyldninger — han taler et Sted om den »Fatalisme hos visse Partidoktriner, som blot alt for gerne motiverer sin sjæl- og initiativløse Opportunisme, sin Rædsel for Risikoen ved en Offensivaktion med den politiske og økonomiske Udviklings Determinisme, med Konjunkturfasernes naturlige Seriefølge, og som i Prosperitetstider retfærdiggør Passiviteten med, at Arbejderne savner Kampvilje, og i Krisetider med, at de savner Kampmuligheder«.

Ved at gøre Socialiseringen til et Dagskrav, man umiddelbart gaar i Gang med at realisere, har Hendrik de Man, og med ham det belgiske Arbejderparti og de to Nordmænd, stillet Problemet rigtigt.

Dybt ned i de arbejdsløses Rækker og langt ind i Middelstanden har Krisen radikaliseret Sindene. De Folkemasser, som lider under Arbejdsløsheden, Gældsbyrdens og Usikkerhedens Tryk, spørger utaalmodigt Tidens politiske Bevægelser: Hvad vil I — ikke om et Aar eller ti, men i Dag? Gives der ikke et klart og forstaaeligt Svar, bliver de let et Bytte for desperate Bevægelser, der opstaar baade til højre og venstre. Svaret skal ikke være Løfter om Hjælp til alle Sider, men positive Anvisninger, som peger fremover mod et Maal. Nye Slagord, som Kommunisternes »Kamp mod Socialfascisterne!« eller det Walt Whitmanske »Demokrati, slaa til!«, er ikke nok; det er ikke en negativ, men en positiv Radikalisme, der er Brug for.

Men er de to Arbejdsplaner egentlig »radikale«? De vil jo begge kun en *Del*socialisering; det private Initativ vil faa et stort Spillerum, ja, egentlig blive mere frigjort end nu, hvor det ofte hæmmes af Monopolkapitalismen. Der er næppe Tvivl om, at der her, maaske især fra Ungdommens Side (bare jeg har Uret!) vil gøre sig gældende en vis Konservatisme, som ikke kan frigøre sig for en Klassekamp-Terminologi, som slet ikke svarer til Virkeligheden i Dag. Jeg vil gerne her sige saa klart som muligt, at skal vi vinde de Befolkningslag, vi nu taler saa meget om, da maa det gøres paa et fuldkommen ærligt Grundlag. Vor Politik skal ikke blot være en taktisk Manøvre, hvis egentlige Formaal er at redde ens egne Kastanier ud af Ilden og give Pokker i de andres; vi maa ikke som Kommunisterne i R. F. O føre Partipolitik under »Neutralitetens« Maske.

Men hvordan kan vi med Liv og Sjæl gaa ind for en Plan, som bevarer en »privat Sektor« indenfor Erhvervslivet? Hendrik de Mans Argumentation i »Socialismens Idé« synes mig saa klar og ligetil: »Socialiseringens Grænser bestemmes af, at den er fremgaaet af en Revolte mod Kapitalismens Grænser mellem Ejendom og Arbejde og derfor alt mere tilspidses mod Kravet, at Ekspropriatørernes Ejendom skal socialiseres; d. v. s. at de — *og blot de* — Produktionsmidler skal socialiseres, der ikke længere befinder sig i deres Hænder, som anvender dem som Produktionsmidler. Bag denne Grænse ligger ikke blot al privat Forbrugsejendom, men ogsaa al privat Ejendom af de Produktionsmidler, der, som Tilfældet er med de selvstændige Bønder og Haandværkere, tjener deres Ejere som Arbejdsredskab. Til disse selvstændige Producenter bør det overlades at danne frivillige Sammenslutninger for bestemte økonomiske Formaal eller at afstaa fra saadanne. Socialiseres skal kun de Produktionsmidler, hvor den sociale Skillelinje mellem Kapital og Lønarbejde og — som Følge af den stordriftsmæssige Arbejdsorganisation — Socialiseringen af Arbejdet allerede er gennemført.« Men *denne* Ejendom skal *socialiseres*, ikke blot »forstatliges«. »Socialiseringen omfatter meget mere end blot og bart Udstrækning af Statens Magtsfære i en Samfundsordning, som stadig hviler paa Magtoverlegenhed hos den kapitalbesiddende Klasse. Den forudsætter, at disse Klasser berøves deres privilegerede Stilling og at dermed Staten selv stilles i en helt anden Opgaves Tjeneste«. — »Meningen med denne Socialisering er at skabe det størst mulige Maal af Frihed d. v. s. af Selvbestemmelsesret. I denne Mening kan Demokratiets Maal ikke skilles fra den moderne Socialisme«. Privilegierne skal forsvinde — men ogsaa helt forsvinde, ikke blot skifte Indehavere — »thi heller ikke en Politik. som f. Eks. vilde gøre Industriproletarerne til en privilegeret Klasse paa Bekostning af de agrariske Producenter, vilde være socialistisk«.

Den belgiske og norske Socialiseringsplan adskiller sig ikke saa meget fra tidligere Socialiseringsplaner, hvad Rammer og Former angaar; det er der altsammen lige fra Fagforeningerne som de organiserede Producenters og Kooperationen som de organiserede Konsumenters Medbestemmelsesret — men — de adskiller sig fra hine derved, at der ikke blot opstilles Rammer og Former; men at Rammerne fyldes til de mindste Enkeltheder med et Indhold, der svarer til den bestaaende Virkelighed og de levende Mennesker, som skal samles om Planerne. De Mennesker, der lider under det bestaaende System og derfor skal eksekvere Dødsdommen over dette System i »den økonomiske Fornuft, den almene Interesse og den samfundsmæssige Retfærdigheds Navn«, som de Man udtrykker det. (Efter »Socialisten«.)

Et ægte Storbondesogneraad.

Der er en hel Del (vel ca. 20) smaa, offentlige Vandløb i Næsborg-Salling-Dudrup Kommune, som aarlig liciteres ud til Oprensning.

Da Arbejderne jo kender det almindelige Resultat af Licitationer, at de byder hinanden ned, sendte de Sogneraadet en Skrivelse med Forespørgsel om dette ikke vilde overlade samtlige Arbejdere dette Arbejde uden Licitation, naar Arbejderne gav et Tilbud, saa at en rimelig Dagløn kunde tjenes.

Herpaa fik de følgende Svar, der er ret karakteristisk.

Næsborg-Salling-Dudrups Sogneraad pr. Løgstør. 25. April 1934.

Det meddeles hermed, at Landarbejderforbundets Forespørgsel, om der ikke ved de aarlige Licitationer over Kommunens mindre, offentlige Vandløb kunde opnaas en Ordning, hvorved der kunde tjenes en nogenlunde rimelig Dagløn, eventuelt en Forhandling med Sogneraadet om Spørgsmaalet.

Ansøgningen kunde ikke tiltrædes.

Ja, flere var Ordene ikke. Ikke engang Underskrift. Det hele taler for sig selv. Vi dikterer. Her skal ikke tales med Arbejderne. Rimelig Løn har vi ingen Interesse i.

M. Wammen.

Hjertelig Tak.

Til alle Kammerater, nær som fjern — fra Jyllands Vestkyst til Gedser, der vor Sølvbryllupsdag, den 15. Maj, viste os saa overvældende Opmærksomhed, bringer vi vor bedste Tak. Tak til Landarbejderforbundet, gamle Kammerater i Hovedledelsen, Kredsen og de Afdelinger her, der huskede os, og til Longelse Afdeling for Gaverne og den smukke, dobbelte Æresport. Tak til alle, fordi I var med til at skaffe os en Mindedag, vi aldrig glemmer.

Marie og Jens Baltzer, Langeland.

Ugens Tekst.

Efterhaanden har den nazistiske Bænkevælling her i Landet faaet tilsat alle de nødvendige Bestanddele, som skal til for at give den sin rette Smag. Forrige Søndag blev alle Sjatterne kommet i Gryden ved et saakaldt »Landsstævne« i Slagelse, hvor Nazi, L. S. og J. A. K. havde slaaet Pjalterne sammen, vel nok ud fra den Betragtning, at De hver især intet evnede i saa Henseende. Alt blev rullet frem efter de bedste tyske Mønstre. For at faa Deltagerne til at gaa paa med den rette Appetit blev der lagt ud med en Gudstjeneste, hvorunder en Nazipræst nedbad Velsignelsen over Bænkevællingen. Senere var der under Anførsel af S. A.-Tropper March gennem Byen, offentligt Møde, Parader, Løftning af Arme m. m.

Den nazistiske Cirkus manglede heller ikke sit Klovnnumer — med mindre man kan regne det hele for Klovnløjer. En tidligere Kommunist stod op og forkyndte, at »Føreren« havde givet ham Fuldmagt til at oplyse, at man skulde til at indsamle Underskrifter paa en Adresse, som skulde overrækkes — Kongen med Krav om Rigsdagens Opløsning og Udskrivning af — nyt Valg!!

Valg?!

Saadanne Profeter fordrer Valg. — Disse Ophidsere, der rejser Landet rundt og prædiker Had mod Rigsdag, Parlamentarisme, Demokrati og Selvstyre! Det havde været mere passende at drive dem hjem med Politiknipler og bede dem holde Mund med deres Frækhed og Haan. Det er dog lige stift nok, at et Par Tusind sammenrendte Brushoveder af denne Kaliber skal føle sig kaldet til at kommandere hele det danske Folk.

✦

Men der synes iøvrigt at være Hausse i ny Særbevægelser herhjemme. For nogle Dage siden blev der i Aarhus stiftet et nyt Parti, der fik Navnet »Det frie Folkeparti«. Barnet blev holdt over Daaben af de to L. S.-Mænd, Vald. Thomsen (ham, der talte om »Ben«) og Sigfredsen, der lige bestemt en Maaned har tilhørt »De Uafhængige«, og som synes at være et Par politiske Vagabonder, der vandrer fra Parti til Parti. Grev Holstein, der for Tiden er i Udlandet, har givet Partiet sin Velsignelse.

Hm! — Ja, det gør jo ikke Situationen bedre. Vi gratulerer paa Forhaand.

✦

Ugen har iøvrigt bragt to ny Diktaturstater. Natten til Onsdag foregik det i Letland og Natten til Lørdag i Bulgarien. I Letland var det reaktionære Bondekredse, under Anførsel af Regeringschefen Ulmanis, der udsendte Proklamationen. I Bulgarien var det officielt Kongen, men reelt de militære Ledere, der naturligvis gaar Overklassens Ærinde. Begge Steder er Kup'et vendt mod Arbejderne, hvis Førere er arresteret, og hvis politiske Ejendele er beslaglagt.

Altsaa ganske det samme som de øvrige Steder, hvor Diktaturet er gennemført. Det er Arbejderne, de frygter. Men heraf fremgaar, at Arbejderbevægelsen har en vældig Magt, hvis blot Arbejderne forstaar at bruge den. Men denne Kendsgerning maa gaa op for Arbejderne, før det er for sent. Dog — hver Djævel regerer sin Tid.

Sirius.

Udvandringen



Socialminister Steincke.

Socialminister Steincke havde forleden sammenkaldt Pressen for at give nogle Meddelelser om det meget omtalte Udvandringsspørgsmaal og om Planerne vedrørende en snæver Delegations-Udsendelse til sydamerikanske Stater for at undersøge Forholdene og forhandle med Landenes Myndigheder om Betingelserne for en kolonivis Indvandring af Danskere.

Socialministeren gjorde opmærksom paa, at Udvandringsloven, der er vedtaget med Støtte af alle Rigsdagens fire store Partier, blandt sine Hovedformaal har Muliggørelsen af kolonivis Udvandring, hvor Betingelserne gør en saadan ønskelig og forsvarlig. Det ælsidigt sammensatte Udvalg, paa hvis Indstilling Lovforslaget blev udarbejdet, udtalte enstemmigt, at »en velforberedt kolonivis Udvandring i mindre Stil, som Erfaringerne viser, vil kunne have Udsigt til at lykkes.« Tillige anbefalede Udvalget, at Forhandlinger om Kolonisationsbetingelser blev ført af den lokale danske Repræsentant i Udlandet med Bistand af en her fra Landet udsendt Regeringsdelegation.

For at udnytte Udvandringsloven efter dens Hensigt, opstod Planen om at sende en Delegation til visse sydamerikanske Stater med Udvandringsmuligheder.

Den 12. Maj blev Socialministerens Henvendelse besvaret af Folketingets Finansudvalg med, at dette med Undtagelse af Venstre kunde tiltræde Forslaget, dog saaledes, at det ene Delegationsmedlem skulde være landbrugskyndigt. Landstingets Finansudvalg har ikke taget Stilling til Sagen.

— Det kunde undre, udtalte Socialministeren, at Venstre ikke deltager i Indstillingen, da et af Venstres særlige sydamerikansk kyndige Medlemmer, Folketingsmand Dr. Christiani, har været specielt interesseret i Sagen, men Hr. Hauch har oplyst mig om, at Venstre ikke som Parti har taget Stilling til Sagen. Det er derfor urigtigt, naar der staar i Blade, ogsaa Venstreblade, at Venstre har afvist Planen.

Venstres Formænd, d'Hrr. Krag og Hauch, har intet haft at indvende imod, at der fra Regeringens Side indlededes en orienterende Forhandling med Repræsentationerne for Venezuela, Brasilien og Argentina, og efter et Ministermøde i denne Uge har Udenrigsministeren rettet Henvendelse til de nævnte Staters herværende Repræsentanter. Naar der kommer Svar fra disse, vil det kunne afgøres, om Delegationen overhovedet kommer afsted, og da hvorhen.

Kredsmøder
i Juni og Juli Maaneder angaaende Kongressen.

Ved nærværende meddeles, at der nu er fastsat Dato for Kredsmøder i følgende Kredsorganisationer til Drøftelse af Kongresforslag og Valg af Kongresdelegerede:

Søndag den 24. Juni:

Sydsjællands Kredsorganisation.
Randers Kredsorganisation.
Roskilde Kredsorganisation.
Langelands Kredsorganisation.
Aarhus Kredsorganisation.
Sorø Kredsorganisation.
Thisted Kredsorganisation.

Søndag den 1. Juli:
Aalborg Kredsorganisation.
Kolding-Bramminge Kredsorg.
Djursland Kredsorganisation.
Lemvig Kredsorganisation.
Viborg Amts Kredsorganisation.
Samsø Kredsorganisation.
Sydfyns Kredsorganisation.

Søndag den 8. Juli:
Møns Kredsorganisation.
Midtlollands Kredsorganisation.
Vestlollands Kredsorganisation.
Falster-Østlollands Kredsorg.
Horsens Kredsorganisation.
Hjørring Kredsorganisation.
Bornholms Kredsorganisation.

Søndag den 15. Juli:
Nordsjællands Kredsorganisation.
Sønderjyllands Kredsorganisation.

I Henhold til Aftale med Formændene for disse Kredsorganisationer, henleder vi ved nærværende Afdelingernes Opmærksomhed paa Regler for Kredsenes Valg af Kongresdelegerede Prgf. 3, Stk. c, i Henhold til hvilken Afdelinger, der ønsker at foreslaa Repræsentanter til Valg til Kongressen, senest 10 Dage før Mødet i deres Kredsorganisation, skal have tilstillet deres Kredsformand Meddelelse om, hvem de foreslaar til Kongresdelegerede med Angivelse af de foreslaaedes Navn, Medlemsnummer i Forbund og Kasse samt nøjagtige Adresser. Med Hensyn til Afdelingernes Forslag til Valg af saadanne Kongresdelegerede, henvises iøvrigt til Reglerne for Kredsenes Valg af Kongresdelegerede.

Som det vil ses af ovenstaaende, er der endnu ikke fastsat Dato for Afholdelse af Kredsmøde i Holbæk, Østsjællands, Silkeborg, Odense, Vestfyn og Vejle Kredsorganisationer, men i næste Nummer af Bladet skal de paagældende Afdelinger blive orienteret herom.

P. F. V.
Oscar Levinsen.

Fra Arbejdsløshedskassen.

Arbejdsløsheden den 11. Maj 1934.

Ovennævnte Dato fandtes der ialt her i Landet 84.228 arbejdsløse tilmeldt de offentlige Arbejdsanvisningskontorer. Heraf var 13.435 uorganiserede. Dette betyder en Nedgang i Arbejdsløsheden paa 5.722 fra sidste Uge.

Af Landarbejdere fandtes der ialt 6.927 arbejdsløse, hvoraf 278 var uorganiserede.

Af vor Arbejdsløshedskasses Medlemmer var 6.584 arbejdsløse, hvilket betyder en Nedgang paa 1.158 fra sidste Uge.

Arbejdsforhold i det danske Skovbrug.

Det af den Kongelige Veterinær- og Landbohøjskole i København udgivne Aarsskrift for 1934 indeholder en Artikel af Mogens Andersen om: Arbejder- og Arbejdsgiverorganisering og Lønningsoverenskomster i dansk Skovbrug. Det drejer sig om et saakaldt Eksamensarbejde, udført af en Skovbrugsstuderende.

Det bevoksede Skovareal udgør i Danmark 323,000 ha. De beskæftigede Skovarbejderes Antal blev i 1920 anslaaet til 10,500, deraf var 4000 fast beskæftigede (paa Aarskontrakt), 6500 løse Arbejdere (Sæsonarbejdere, om Vinteren). Dette Tal er i de senere Aar blevet stærkt formindsket.

Skovarbejderne i Danmark er fagligt organiseret i to Forbund, dels i Dansk Arbejdsmandsforbund og dels i Landarbejderforbundet i Danmark. Arbejdsmandsforbundets Medlemmer findes hovedsageligt i Statsskovene, Landarbejderforbundets Medlemmer i det private Skovbrug.

Skovbrugets Arbejdsgivere er i Øjeblikket kun sammensluttet i en særlig Organisation, som omfatter Skovejere med 17,000 ha Skovareal, hovedsageligt paa Sjælland.

At angive Lønforholdene for Skovarbejderne for en længere Periode og paa en saadan Maade, at det er muligt at drage en Sammenligning, er en vanskelig Opgave. Vi maa først skelne mellem Timeløn og Akkordløn. Akkordlønnen har indenfor Skovbruget den største Betydning. Forholdet mellem Tidløn og Akkordløn er som 1 til 4. Reallønnen (Lønnens Købekraft) afhænger atter af den samlede Fortjeneste over en længere Periode (f. Eks. 1 Aar) og af Priserne paa de vigtigste Livsfornødenheder (Levnedsmidler, Klæder, Husholdningsartikler).

Af den omtalte Artikel fremgaar, at Tidlønnen i 1878 var fra 80 til 150 Øre om Dagen og Akkordlønnen for 1 Favn Kløvbrænde 166—268 Øre. I 1896 var Lønnen kun lidt højere end i 1878. Omkring ved 1900 var Timelønnen 20 Øre, 1912: 23,5 Øre.

For Tiden efter 1914 bringer Artiklens Forfatter, Mogens Andersen, særdeles værdifulde Tabeller, der angiver saavel de absolutte Lønninger som disses Købekraft. Vi raader ikke over tilstrækkelig Plads til en Gengivelse af de omfattende Tabeller. Vi bringer kun de sidste af de i Aarsskriftet opgivne Tal.

Det private Skovbrug:	**1.7.1914**	**1.7.1932**
I Pristal (Detailprisindex)	100	154
II Absolut Timeløn (ang. i Ører)	26	64
III Timeløn i Forhold til 1914 i pCt.	100	246
IV Relativ Timeløn (Kolonne III divideret med I og multipliceret med 100)	100	160
V Absolut Akkordløn (Klov, Øre)	110	200
VI Akkordløn i Forhold til 1914 i pCt.	100	182
VII Relativ Akkordløn (Kolonne VI divideret m. I og multipliceret med 100)	100	118

Statsskovene:	**1.7.1914**	**1.7.1932**
I Pristal (Detailprisindex)	100	154
II Absolut Timeløn	35	75
III Timeløn i Forhold til 1914 i pCt.	100	214
IV Relativ Timeløn (Kolonne III divideret med I og multipliceret med 100)	100	139
V Absolut Akkordløn (Klov, Øre)	100	240
VI Akkordløn i Forhold til 1914 i pCt.	100	240
VII Relativ Akkordløn (Kolonne VI divideret m. I og multipliceret med 100)	100	156

For et Tidsrum af 9 Aar (1920—1928) udgjorde den gennemsnitlige Merfortjeneste ved Akkordløn i Forhold til Tidløn i Privatskovene for de faste Arbejdere 23,7 pCt. og for de løse Arbejdere 13,0 pCt. Statistiken for Statsskovene skelner ikke mellem faste og løse Arbejdere. Her androg Merfortjenesten ved Akkordløn i Forhold til Tidløn i Genenmsnit for 8 Aar (1922/23—1930/31) 18,6 pCt.

Mogens Andersen undersøger ogsaa Forholdet mellem Skovarbejdernes Lønninger og Lønningerne i andre Fag. En Sammenligning med Lønningerne ved Haandværk og Industri ligger henholdsvis 60 og 40 pCt. (for faglærte og ufaglærte) over Skovarbejdernes Lønninger.

Endelig er der foretaget en Undersøgelse af Forholdet mellem Skovarbejderlønningerne og Lønningerne i Landbruget. — Mogens Andersen bringer her følgende Tabeller:

	Timeløn i Landbruget i Høsten (5—6 Uger)		**Timeløn i Skovbruget**
	løse Arbejdere	faste Arbejdere	
1927..	61,4 Ø.	55,0 Ø.	70,0 Ø.
1928..	59,3 »	49,9 »	70,0 »
1929..	61,9 »	53,8 »	66,0 »
1930..	61,5 »	55,1 »	66,0 »
1931..	56,5 »	52,5 »	66,0 »
Gennemsnit ..	60,1 Ø.	53,3 Ø.	67,6 Ø.

Timelønnen i Skovbruget ligger altsaa henholdsvis 12½ pCt. og 27 pCt. over de højeste Lønninger i Landbruget i Høsten.

Til Slut bringer vi en Oversigt over Arbejdstiden i Skovbruget.

Den var gennemsnitlig:

	1896	1912
Decbr.-Februar	8,4 Timer	8,4 Timer
Marts-Maj	9,6 »	9,7 »
Juni-August	10,2 »	9,9 »
Sept.-Novbr.	9,2 »	9,0 »

I Statsskovne blev ved Cirkulære af 14. Nov. 1918 indført en Arbejdstid paa 8 Timer i Tiden November—Februar, for den øvrige Del af Aaret 9 Timer. I 1919 blev den samme Arbejdstid fastsat for Privatskovene.

Mogens Andersens Skrift indeholder mange andre vigtige Oplysninger om Arbejdsforholdene i det danske Skovbrug. Det kan kun derfor anbefales interesserede at studere dette værdifulde Arbejde nærmere.

Stavnsbaand.

Forleden er der udsendt officiel Meddelelse fra Berlin om, at der er udstedt en Lov, der rummer det nye Stavnsbaand for den tyske Bonde. Naturligvis fremtræder den som en Beskæftigelseslov. Men den siger meget mere.

Ifølge denne Lov kan — hedder det i Telegrammet — Personer, der tilhører Landbruget, forhindres i at overgaa til andre Erhverv.

Der er Grund til at komplimentere den tyske Nazi for den Aabenhed, hvormed den gaar til Værks, skriver »Ringsted Folketidende«. Her vil den give dem, der i Danmark er rede til at gaa under det tyske Hagekors, en nyttig Lære.

Kan man først begynde at indføre Stavnsbaandet i en Stand, kan det vel ogsaa udvides paa anden Maade. Livet skal da nok blive lyst og dejligt!

Kommunalrubriken.

Under denne Rubrik vil der i Fremtiden kunne optages Spørgsmaal fra vore Medlemmer angaaende Fortolkningerne af sociale og kommunale Love. — Spørgsmaalene bedes formuleret saa kortfattet som muligt, og hvis der er flere Spørgsmaal, bedes disse nummereret. Svarene skal da blive afgivet her i Bladet i samme Orden og saa hurtigt det kan lade sig gøre. — Spørgsmaalene bedes underskrevet med Medlemmets Nr., Navn og Adresse.

Spørgsmaal: 1. Medlemmer som efter 1. Maj er Arbejdsløse, men er falden for 10 Maaneders Bestemmelsen og er henvist til det sociale Udvalg, hvor lav en ugentlig Understøttelse er det lovligt at give en gift Person?

2. Kan det sociale Udvalg nægte en ugift, som er i samme Situation Understøttelse, og hvor meget kan han fordre?

3. Er en Landarbejder nødt til at tage Arbejde til hvad Dagløn man byder ham? Hvor lille maa den være, for at han kan nægte at gaa i Arbejde?

Medl. Nr. 20881.

Svar: ad 1. Understøttelsen maa ikke overstige Arbejdsløshedsunderstøttelsens Beløb, og hvis den beregnes til for lille Beløb kan der klages til Amtmanden over Understøttelsens Beløb.

ad. 2. Nej, der klages ligeledes til Amtmanden.

ad. 3. For saa vidt angaar Lønningsvilkaar er det i § 17 i Arbejdsløshedsloven fastsat, at det er fyldestgørende Grund for Arbejdsværgring, at den tilbudte Løn er under den overenskomstmæssige for tilsvarende Arbejde, eller hvis Overenskomst ikke foreligger, at Lønnen er under hvad der i paagældende Virksomhed eller Egn sædvanligvis ydes for tilsvarende Arbejde.

NB. Paa Grund af Pladsmangel i Bladet har det ikke været muligt at optage ovenstaaende Spørgsmaal tidligere.

Skuffelse.

— Stevnskredsens Husmandsforeninger holdt forleden Dag Generalforsamling i Storehedinge, hvor Formanden aflagde Beretning om Virksomheden i det forløbne Aar. Af Referaterne uddrager vi følgende Afsnit:

»Mødet om J. A. K., der havde været arrangeret sammen med Landboforeningerne, havde nærmest været en Fiasko. Ikke alene havde det givet Underskud, men selve Mødet havde efter Formandens Mening været uden Værdi. Talerne havde været dyre, men uden Saglighed, og de manglede under alle Omstændigheder Mødekultur«.

Denne Bedømmelse falder ret nøje sammen med, hvad der høres fra andre Steder i Landet.

Den saglige Oplysning er det tyndt med, og med Hensyn til Mødekulturen er det som oftest saaledes, at den nærmest giver Udtryk i Skældsord over Ministeriet og Flertalspartierne i Rigsdagen.

Sommer-Landbruget.

Meget lovende Udsigter.

Paa Grundlag af Indberetninger fra det arbejdende Landbrug for den forløbne Uge skriver »Vort Landbrug«:

Alt Kornet staar frodigt, og Vejret har været ideelt til Behandling af Agerkaal, skrives fra Vestfyn. Her har vi brugt Ukrudtsharve og Kalkkvælstof.

— Fra Nordsjælland erindres om, at det nu er paa Tide at sprøjte mod Ukrudt i Sædmarkerne.

De fleste Meddelere omtaler den frodige Græsvækst, idet dog nogle som nævnt klager over Genvæksten. Fra Langeland skri-

Roerne skal have Kvælstof!

Efter første Hakning bør Roerne have en Portion Kvælstof.

Kaalroer og **Turnips** skal have **Kalksalpeter** eller **Sv. Ammoniak** | 2 à 4 Sække
Runkel- og **Sukkerroer** „ „ **16 % Natronsalp.** eller **Chilesalp.** | pr. Hektar.

Hvis der endnu skulde være nogle Vaarsædsmarker, som ikke har faaet den første Portion Kvælstof, bør dette gives snarest.



Det danske Gødnings-Kompagni.

ves: Der staar i Aar en saadan Græs- og Lucerneafgrøde, som sjælden er set paa denne Aarstid. Efter alt at dømme maa der blive en stor Høst i Aar, da Kreaturerne umuligt kan naa at afgræsse det hele. — Sydfyn: Græsmarkerne bugner, og Køerne henter mange og billige F. E. derude; men Græsset gror fra dem, og det tegner til en tidlig og ualmindelig stor Høhøst, som det nu gælder om at slaa i Tide og bjerge paa Stativer.

Det eneste mørke Punkt i Situationsbilledet er Meddelelsen fra Nordsjælland om Skadedyrsangreb.

Tallenes Tale.

4 Mark ugentlig for 2½ Dags Arbejde.

Befolkningens Stemning, som den giver sig Udtryk i det daglige Liv, er uden Tvivl et godt Thermometer, naar det gælder Undersøgelsen af den Popularitet, hvormed et politisk System omfattes. Men alligevel kan der med en vis Berettigelse hævdes, at man ikke kan dømme ud fra den øjeblikkelige Stemning. Lad saa Tallene tale.

Der er for det første 2 pCt., hvormed Detailhandelens Omsætning er dalet i det første Hitleraar. Dernæst et Fald i Arbejdernes Lønninger. En faglært Byggehaandværker tjener i Øjeblikket gennemsnitligt 75 Pfennig i Timen i en 40 Timers Arbejdsuge. Fradragene til Skat, Kontingent o. s. v. er lidt efter lidt steget til ca. 8 Mark. Det bliver til 22 Mark for en Uges Slid. Den ufaglærte kan gaa hjem med 18 Mark om Ugen. Lad os saa heroverfor fastholde de høje Varepriser; et Pund Margarine koster omkring ved 1 Mark.

I Arbejdslejrene faar de unge Arbejdere som bekendt 30 Pfennig i Lommepenge. For visse Kategorier af Arbejdsløse er der indført det saakaldte Pligtarbejde. Det bestaar i to og en halv Dag ugentligt Arbejde uanset Understøttelsens Størrelse. Den ugifte Arbejder faar for dette Pligtarbejde den svimlende Sum af 4 Mark om Ugen. Arbejdsløsheden ligger paa en Højde af mellem 4 og 5 Millioner. Medregnet er ikke dem, der ikke faar Understøttelse eller opholder sig i Arbejdslejre.

De her anførte Tal har absolut intet med »Stemning« at gøre. De understreger tydeligt, at det er lettere at smadre Postelinet end at klinke det. Jeg stillede mange det Spørgsmaal: Hvorlænge vil Hitler holde sig ved Magten? Svarene var: »Det ved jeg ikke«; eller ogsaa: »Et Stykke Tid maaske«. Det sidste er Stemning, men en Stemning, der ikke er til at tage fejl af.

v e r o.

HUSK

ved Flytning at meddele ny Adresse til Landpostbudet eller paa Postkontoret, derved undgaar du uregelmæssig Levering af Landarbejderbladet.

FRA AFDELINGERNE

Nordsjællands Kredsorganisation
afholder Generalforsamling Søndag den 15. Juli Kl. 1 Eftm. paa Hotel »København«, Hillerød, hvor der foretages Valg af Delegerede til Kongressen. Afdelingerne gøres opmærksom paa, at Forslag fra Afdl. om Kongresdelegerede skal sendes til Kredsformanden senest 10 Dage før Generalforsamlingens Afholdelse. **Ole Olsen.**

Sydsjællands Kredsorganisation
afholder Kredsmøde Søndag den 24. Juni Kl. 2 Eftm. paa Hotel »Garvergaarden« i Ringstedgade, Næstved.
Til Behandling kommer Drøftelse af Kongresforslagene. Valg af Delegerede. Indstilling af et Medlem til Hovedbestyrelsen. Eventuelt andre Sager.
Afdelingernes Opmærksomhed henledes paa, at hver Afdeling kan foreslaa 2 Medlemmer, som Kongresdelegerede. De foreslaaede skal have været Medlem af Forbund og Kasse mindst et Aar forud for Valget. For at komme i Betragtning skal Afdelingerne senest 13. Juni til Kredsformanden have indsendt Nummer, Navn, Bopæl og Postadresse paa de to, de har vedtaget at foreslaa.
Repræsentationen ved Kredsmødet er som sædvanlig 1 for hver 10 Medlemmer.
Husk at tage Sangbogen med.
Chr. W. Holgersen.

Roskilde Kredsorganisation
afholder Generalforsamling Søndag den 24. Juni Kl. 11 paa Fjordvilla i Roskilde. Dagsorden: Valg af Delegerede til Kongressen. Afdelingerne gøres samtidig opmærksom paa, at Forslag fra Afd. om Kongresdelegerede, skal sendes til Kredsformanden senest 10 Dage før Generalforsamlingen.
Chr. Christiansen.

Gundsølille Afdeling
afholder ekstraordinær Generalforsamling i Gundsølille Forsamlingshus Lørdag den 26. Maj Kl. 8. Dagsordenen bekendtgøres paa Generalforsamlingen. **Bestyrelsen.**

Næstelsø Afdeling.
Kontroltiden er fra 11 til 12 og de, som er paa Arbejde om Tirsdagen, fra Kl. 6½ til 7½ Aften. **Truels Jørgensen.**

Ferslev-Vellerup Afdeling
afholder Medlemsmøde Lørdag den 26. Maj paa Haabet i Venslev angaaende Udflugt til et Arbejderstævne.
Harald Lassen.

Fuglebjerg Afdeling
afholder stor offentlig Folkefest i Palmevænge Søndag den 3. Juni. Kl. 4. Taler af Folketingsmændene N. P. Nielsen og O. Bjørn Kraft. Et Hornorkester musicerer paa Festpladsen. Forlystelser. Restauration m. v. forefindes. Elektr. Belysning vil blive installeret. Kl. 7 offentligt Bal i en stor, lukket Salon. NB. Det er forbudt at færdes i Skoven udenfor Festpladsen og Cykler maa ikke henstilles udenfor Cyklestalden. Fag- og Partiforeninger indbydes til denne beskedne Fornøjelse og bedes medbringe deres Faner for at symbolisere Arbejderklassens taktfaste Enhedsfront. Alle er velkomne! **Festkomiteen.**

Tjæreby Afdeling
afholder Medlemsmøde i Tjæreby Forsamlingshus Onsdag den 30. Maj Kl. 7½. Mød nu præcis. **Vilhelm Olsen.**

Krogstrup Afdeling
afholdt Generalforsamling paa Dalby Kro Torsdag den 17. Maj. Det vedtoges paa Generalforsamlingen, at der ingen Opkræver skal være og det erindres derfor, at Medlemmerne selv maa betale deres Kontingent til Kassereren eller Formanden.
Hans Petersen.

Snesere Afdeling
afholder Medlemsmøde paa Tappernøje Kro Lørdag den 26. Maj ang. Kongressen og en Sommerudflugt. Mød op alle og vis, at I er vaagne. **Hans Petersen.**

Gundsømagle Afdeling
afholder Generalforsamling Tirsdag den 29. Maj Kl. 7½ i Gundsømagle Forsamlingshus. Dagsordenen bekendtgøres paa Generalforsamlingen. Medlemmerne bedes møde alle, da der er vigtige Ting paa Dagsordenen. Generalforsamlingen er beslutningsdygtig uanset Medlemsantallet.
Hans O. Pedersen.

Haslev Afdelings
Generalforsamling paa Karstensens Hotel i Haslev Lørdag den 26. ds. Kl. 8 bringes i Erindring. Det bemærkes, at Udeblivelse fra Generalforsamlingen i k k e medfører Uvalgbarhed. **Carl Jensen.**

Holtug-Gjorslev Afdeling
afholder ekstraordinær Generalforsamling i Holtug Forsamlingshus Lørdag den 2. Juni Kl. 8. Dagsorden: Valg af Kasserer. Bestyrelsen bedes møde Kl. 7½.
Michael Jensen.

Rye-Sonnerup Afdeling
har afholdt Generalforsamling den 8. Maj. Til Formand valgtes Carl Larsen, Ordrup, i Stedet for Edvard Christensen. Til Kasserer genvalgtes Ejnar Olsen, Ordrup. Til Kontrolbestyrer valgtes Chr. Hansen, Ordrup. Da Chr. Hansen ikke var til Stede paa Generalforsamlingen, nægtede han at modtage Bestillingen som Kontrolbestyrer. Hele Kontrollen er overdraget til Valdemar Berthelsen, Ordrup. Kontroltiden er fra 10 —11 Formiddag. **Carl Larsen.**

Fuglede Afdeling.
Søndag den 24. Juni afholder Fuglede Afdeling Udflugt til Høve Strand med Afslutning i Bromølle. Paategning til Deltagelse kan ske indtil Lørdag den 2. Juni ved Henvendelse til Harald Henriksen, Gørlev, Chr. Christensen, Flinterup, og Formanden. Pris 2 Kr. pr. voksen Deltager.
Henry Jensen.

Haslev Afdeling
afholder ekstraordinær Generalforsamling Lørdag den 26. Maj paa Karstensens Hotel i Haslev. Dagsorden: 1. Valg af ny Formand. 2. Beretning fra Kredsgeneralforsamlingen. 3. Fanespørgsmaalet. 4. Eventuelt. Mød alle. NB. Læg Mærke til Stedforandringen. **Carl Jensen.**

Hastrup-Særløse Afdeling
afholder Medlemsmøde hos Viggo Chabert, Tolstrup, Fredag den 25. Maj Kl. 7½ og Lørdag den 26. Maj Kl. 7½ hos Karl Petersen, Hvalsø. **Viggo Chabert.**

Jersie-Ølsemagle Afdeling
holder Medlemsmøde paa Søvilla Fredag den 25. Maj Kl. 8. Beretning fra Kredsgeneralforsamlingen i Roskilde.
Peder Christensen.

Amager Afdeling.
Formand er: Ejner Jensen, Nyvang, St. Magleby, Næstformand: Johannes Mortensen, St. Magleby og Kasserer: F. A. Jørgensen. Tilflyttere bedes henvende sig til Formanden, Kassereren eller Kontrolbestyrer Kaj Tjørnemark, Højskole Allé 15.
F. A. Jørgensen.

Landarbejdernes Forsikring Husmændenes Ulykkesforsikr.
omfatter
1) Dagpenge i de første 13 Uger ved Ulykkestilfælde, som ske **paa Arbejdspladsen.**
2) Dagpenge i indtil 1 Aar, samt Invaliditets- eller Dødserstatning ved Ulykkestilfælde, som indtræffer **udenfor Arbejdspladsen.**
Dagpenge udbetales hver 10.—12. Dag. Kulant Behandling.
Indtegning sker ved Henvendelse til Afdelingsbestyreren.

Gummivarer sendes diskret pr. Efterkrav el. mod Frimærker. - **Billigst i Danmark.** - Varer m. 4 Md. Garanti: 3 Ds. 5 Kr., 1 Ds. 2 Kr.
Grosserer Magnus Hansen, Kjøbenhavn - Brh.

Avertér i Landarbejderbladet.


TELT 10 Kr. m. Tilbeh.
med Sidevæg 12,90
Bil-Lejrtelte, fineste vandtæt Dug.
Stole, Borde m.m. nedsat Pris!
Forlang Katalog. **Sækkelageret**
SCT. ANNÆ PLADS 10. KØBENHAVN K.

Det 3. Riges Lyksaligheder

Afskediges der hver Uge 50,000 tyske Kvinder? — Den tyske Kvindeførers harmdirrende Protest i Bladet» die deutsche Kämpferin«. — Kvindelige Folkefæller til Prostitutionen?

Den tyske Kvindefører Fru Rogge-Bjørners Blad »Die deutsche Kämpferin« har hørt, at der i Tyskland ugentlig afskediges ca. 50,000 kvindelige Industriarbejdere, og udbeder sig derfor autentiske Oplysninger. Bladet skriver bl. a.:

Dersom Tallet er rigtigt, vil Hundredtusinder kvindelige Folkefæller blive udleveret til den frygteligste Elendighed og til Prostitutionen. For Øjeblikket og for Fremtiden vil en saadan Masseafskedigelse faa katastrofale Følger.

Samtidig meddeler Bladet, at den preussiske Undervisningsminister har forordnet, at Antallet af mandlige og kvindelige Lærerkræfter ved de højere Pigeskoler for Fremtiden skal reguleres efter Forholdet 3:2. Tillige skal de kvindelige Studieraadsposter besættes med Mænd. — Det er ofte sagt os, hedder det, at Kvinden i Det tredie Rige selvfølgelig skal beholde sin fulde Ret til de specielt kvindelige Fag. Den nævnte preussiske Forordning lader sig ikke bringe i Samklang med dette Løfte.

Heller ikke Kogning er et »kvindeligt Fag« mere, hedder det videre. Efter Afholdelsen af et Møde har de tyske Kokke besluttet at rette Henstilling til Sygehusene, Politikasernerne o. s. v. om at erstatte deres kvindelige Køkkenpersonale med Mænd.

Nazis Arbejderlovgivning en Forbrydelse siger Fascisterne

De tyske Arbejdere udleveret til Arbejdsgivernes Forgodtbefindende. — Men i Italien har Arbejderne det ikke bedre, siger Nazisterne!

»Pol.« erfarer fra Berlin:

Den tyske Arbejderfronts Organ »Der Deutsche« er kommet i en heftig Polemik med sin Broder i Aanden, det italienske Arbejderblad »Lavoro Fascista«, der kort og godt kalder Dr. Ley et Tykhoved og harcellerer over hele den tyske Arbejdslovgivning, det saakaldte tyske Folkefællesskab og Indførelsen af Æresbegrebet.

»Lavoro Fascista« skriver, at den tyske Arbejdslovgivning har bundet den tyske Arbejder paa Hænder og Fødder og udleveret ham til Arbejdsgivernes Vilkaarlighed. »Lavoro Fascista« kalder Afskaffelsen af Fagforeningerne og Kollektivaftalerne for en Forbrydelse mod Arbejderne og hævder, at den nazistiske Lovgivning er utidssvarende, middelalderlig og feudalistisk, og at den har tilintetgjort alle de Resultater, Arbejderne har vundet ved en 100-aarig Kamp.

Dette er — skriver »Der Deutsche« — en direkte Appel til den proletariske Klassebevidsthed, som man overalt har troet var udryddet af den fascistiske Korporationsstat. Det er en aaben Hemmelighed, fortsætter Bladet, at da Arbejderfagforeningerne i Fascismens første Aar under Rozonis Ledelse voksede op til en virkelig Magtfaktor, tog Mussolini pludselig Ledelsen, og Rozoni maatte gaa.

Ligeledes er det almindelig bekendt, at Italiens to Industrimagnater, Beni og Agnelli, med et Magtord kan tvinge alt igennem, hvad de vil.



Stadig tilfreds

Et Landpostbuds Liv er knyttet til Cyklen. Jeg kører ca. 12.400 km om Aaret paa CODAN Dæk. Jeg har prøvet dem under alle Forhold og er **stadig tilfreds.**
Nu er der forresten ikke een Mand i mit Distrikt, der ikke kører CODAN.

P. P. Pedersen

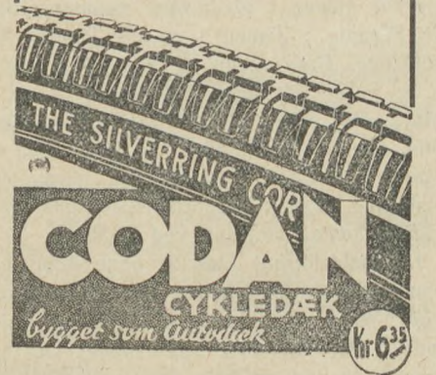


SKANDINAVIEN AMERIKA LINIE

Dansk Betjening - Dansk Mad

Regelmæssig Afgang fra København af Det Forenede Dampskibsselskabs Skibe.

S/S **„United States"** fra København til Halifax (Canada) og New York 31. Maj.

Alle Oplysninger og illustrerede Brochurer hos Agenterne og vore Kontorer i Aarhus og Aalborg samt
Passager-Afdelingen,
Kongens Nytorv 8, København K
Telefon 4700.

Redaktør: Marius Olsen. — A/S P. Hansens Bogtrykkeri, Gasværksvej 8. København V.

LANDARBEIDERBLADET
SJÆLLAND
ORGAN FOR LANDARBEIDERFORBUNDET I DANMARK.

Nr. 22. Fredag den 1. Juni 1934. 20. Aargang.

Betalingen for Kommunalarbejde hvortil ydes Statstilskud.

Uagtet baade Statsministeren og Trafikministeren gennem udsendte Cirkulærer til Sogne- og Amtsraad gentagne Gange har indskærpet det urimelige og uanstændige i, at Vejarbejde, der udføres med særligt Tilskud fra Staten, bliver aflønnet under tarifmæssig Betaling, har mange Sogneraad dog ikke undset sig ved at benytte sig af den uhyggelig store Arbejdsløshed til at trykke Lønnen ogsaa for offentligt Arbejde langt ned.

Mod Slutningen af den forløbne Rigsdagsperiode er som bekendt blevet stillet et Beløb af 12 Millioner Kroner til Trafikministeriets Raadighed til Udførelse af særlige Vejarbejder, for ogsaa her igennem at bidrage til Arbejdsløshedens Bekæmpelse. Meddelelse herom er gennem et nyt ministerielt Cirkulære tilgaaet Kommunerne, og i dette siges klart og utvetydigt, at Betingelsen for at erholde Tilskud af disse 12 Millioner Kroner er, at paagældende Kommuner forpligter sig til ved paagældende Vejarbejde kun at beskæftige arbejdsløshedsforsikrede Folk og at betale tarifmæssigt. Dette maa hilses med den største Tilfredshed af Arbejderorganisationerne. Nedenfor aftrykker vi Cirkulæret og anmoder alle Afdelinger om at være opmærksomme paa, at de fastsatte Betingelser virkelig overholdes, dersom der indenfor Kommunens Omraade sættes Arbejde i Gang, hvortil ydes Tilskud af disse nybevilgede 12 Millioner.

CIRKULÆRET:

Ministeriet for offentlige Arbejder.

København, d. 9. April 1934.

Som et Led i Regeringens Planer om til Afhjælpning af Arbejdsløsheden og til Lettelse af Udgifterne til Arbejdsløshedsforsikringen at igangsætte offentlige Arbejder, er der ved Finansloven for Finansaaret 1934—35 under Konto § 26 II. D. 8. forskudsvis af Statskassens Midler stillet et Beløb af 12 Mill. Kr. til Raadighed for Ministeren for offentlige Arbejder som Tilskud til Kommunerne til Udførelse af særlige Vejarbejder paa de i Skrivelse herfra af 24. Januar d. A. angivne Vilkaar.

Under Henvisning hertil og til, hvad der er anført i Statsministeriets Cirkulære af 7. Juni 1933 til samtlige Statsmyndigheder, maa Ministeriet bl. a. sætte som Betingelse for at yde Tilskud af det ommeldte Beløb, at de vedkommende Kommuner forpligter sig til ved det paagældende Vejarbejde kun at anvende Arbejdere, som er Medlem af en anerkendt Arbejdsløshedskasse, for saa vidt saadanne Arbejdere findes i Kommunen, samt til at tilbyde de i de mellem Arbejdsgivere og Arbejderorganisationer gældende Overenskomster indeholdte Løn- og Arbejdsbetingelser for saadant Arbejde samt uden Anvendelse af Overarbejde.

Ved at meddele foranstaaende bemyndiger Ministeriet herved Hr. Overvejinspektøren til paa Grundlag heraf og i det iøvrigt i Ministeriets fornævnte Skrivelse af 24. Januar d. A. anførte at tilskrive d'Hrr. Amtmænd — for saa vidt Amts- og Sognekommunerne angaar — og samtlige Byraad.

Saafremt de Overslag, som alt er udarbejdet af Kommunerne som Grundlag for deres Andragende om Tilskud, mod Forventning ikke er udfærdiget ud fra den Forudsætning, at der skal betales overenskomstmæssig Løn, vil Kommunernes Opmærksomhed være at henlede paa, at det eventuelle Tilskud i saa Fald i Overensstemmelse med, hvad der er anført i Ministeriet for offentlige Arbejders Cirkulære af 11. Oktober 1930 til samtlige Amtmænd, vil blive beregnet i Forhold til den som Følge af den større Lønudgift forøgede Overslagssum, og at den samlede Størrelse af denne derfor maa angives.

Sluttelig bemærkes, at der af de 12 Mill. Kr. vil være at anvende et Beløb af ca. 1½ Mill. Kr. som Tilskud til særlige Vejarbejder i Amts- og Sognekommuner i de sønderjydske Landsdele.

J. Friis-Skotte.
/Ch. Buchwald.

Hævet Blokade.

Den af Solbjerg-Sundby Afdeling overfor Solbjerg-Sundby Kommune etablerede Blokade er hævet.

Uvejrsskyer over det tredje Rige.

Af Jørgen Rakos.

Det knager fremdeles slemt i Hr. Adolf Hitlers saakaldte tredje Rige, og selv om det endnu holder et Stykke Tid, saa ser Uvejrsskyerne slemme og truende ud.

Frygten for, at de nazistiske Fraser og Løfter ikke kan blive ved med at holde Systemet oppe, læses tydeligt ud af de Taler, som baade Hr. Hitler selv og hans Propagandachef, den lille Hr. Goebbels, holder. Disse Taler er ganske vist tilsyneladende vendt imod Maxister, Demokrater og Jøder, men i Realiteten er de Fortvivlsesraab til Befolkningen om stadig at beholde Troen paa, at det lovede Paradisrige kommer, ja er paa Trapperne.

Selv om Nationalsocialististerne har lukket godt for Meddelelserne om, hvorledes de virkelige Forhold er i Naziriget, saa siver der dog Meddelelser gennem Breve og Beretninger ad mange forskellige Veje ud til den øvrige Verden — ogsaa vi øser af saadanne Kilder — om, at Misfornøjelsen breder sig og om, hvorledes det er i Arbejdskredse. At det er denne Klasse, der til sidst afgør Tysklands indrepolitiske Skæbne, fortæller de sidst afholdte saakaldte Bedriftsraadsvalg, hvor de af Hitlers Underførere opstillede Lister saa godt som ikke fik Flertal i en eneste af Landets store Bedrifter. Dette var i Virkeligheden det første Lystegn, der i det sidste Aar er set fra det tredje Rige, og det giver Verdens frisindede Befolkning Forsikringen om, at Hitlerregimentet ikke bliver evigt i Tyskland.

Mest bemærkelsesværdigt er en Tale, som Propagandaminister Goebbels holdt for nogle Dage siden i Berlins Sportspalads.

Talen var tilsyneladende vendt imod Kapitalister, Industriherrer, Storagrarer og imod rige Jøder, og Goebbels tilsagde Arbejderne Hjælp i Kampen imod denne Overklasse.

Svindel og Humbug. Det er ikke alene denne Overklasse, der forsøger at holde ham ved Magten, men dette maa Arbejderne ikke faa Følelsen af, og derfor tordner Hr. Goebbels imod denne Overklasse, der kun hører paa ham med et lunt Smil, fordi den kender Realiteterne.

Straks i Begyndelsen af sin Tale maatte Goebbels, naturligvis skjult under et Fyrværkeri af nazistiske Fraser, erkende, at en Mængde af de Løfter, Nationalsocialisterne har givet Arbejderne, ikke er opfyldt. Vi har, udtalte Goebbels, staaet under Tvang af forskellige økonomiske Forhold i Verden, saaledes at vi endnu ikke har kunnet virkeliggøre vort Program. Alle disse Eksperimenter maa vente til en senere Tid, hvor Verdenskrisen tillader os at eksperimentere.

Naturligvis maatte Jøderne atter holde for i Goebels' Tale. Her var den lille Mand ved at kvæles i Indignation over den offentlige og mere anonyme Boykot, som Alverdens Jøder har iværksat imod Hitler-Tyskland, og han benyttede her et almindeligt Bondefanger-Trick og sagde, at Forfølgelsen af Jøderne i Tyskland vilde blive ved, saalænge de udenlandske Jøder bekæmpede Tysklands Handel, Industri og Eksport.

Dette Udfald imod Jøderne, udtalt af en af Tysklands ledende Ministre, fortjener for Historiens Skyld at blive ordret citeret.

Jøderne mener maaske, udtalte Goebbels, at de ved deres Boykot kan hjælpe deres Racefæller i Tyskland, men de gør det værste, de kan gøre. Skulde det lykkes de udenlandske Jøder at ødelægge Tysklands Finanser og Økonomi, ja, da vil Fortvivlelsen gribe det tyske Folk og det vil gaa ud over de Jøder, der endnu findes i Tyskland.

Hvis de Jøder, der endnu lever i Tyskland, tror, at den ublodige nationalsocialistiske Revolution tillader dem at optræde med deres tidligere Frækhed og Arrogance, saa skal de ikke stille vor Taalmodighed paa en altfor haard Prøve. Vi har hidtil skaanet Jøderne (!), men hvis de derfor tror, at de atter kan holde deres Indtog paa tyske Teaters Scener og byde det tyske Folk deres fordærvede Kunst eller tage Plads i tyske Redaktørstole for at dirigere den tyske Presse eller spadsere og flanere paa Kurfürstendam tager de fejl. Disse Ord er den sidste Advarsel. De maa opføre sig som høflige Gæster i Tyskland.

Denne grove Advarsel til de tyske Jøder eller Familier, der har Jøder i deres Slægt, regnes i den civiliserede Verdenspresse ikke alene som et Pres imod Jøderne i Udlandet, men ogsaa som et Pres imod de fremmede Bankmænd, der for Tiden sidder samlet i Rigsbanken for at forhandle om Tysklands vældige internationale Gæld. Disse Forhandlinger er i Virkeligheden afgørende for Hitler-Tysklands Bestaaen, thi faar Tyskland ikke Udsættelse med sine Gældsforpligtelser og nye Milliardlaan til Indkøb af Raastoffer, saaledes at Industrien kan holdes oppe, og at de fremmede Markeder atter aabnes for Tyskland, ja, da nøjes det ikke med at knage i Hitlers Rige, da styrter det hele sammen. Blandt de internationale Bankmænd, der har dette i deres Hænder, siges at sidde tretten Jøder, alle Repræsentanter for store Verdensbanker.

Man maa netop vær saa dum, som de tyske Naziministre er, for at kunne tro, at den Slags Fraser og Trusler imponerer Verden. Man ved præcis ude i Verden, at Tusinder af Jøder er mishandlet og jaget fra Hus og Hjem i Tyskland og nu drager hvile- og hjemløse rundt i den store Verden. Man har hidtil skaanet Jøderne, siger den lille Naziminister, samtidig med, at næsten alle Tysklands største Videnskabsmænd er forjaget fra de tyske Universiteter osv. Selve Folkenes Forbund har sat et storstilet Arbejde i Gang for at komme disse Ulykkelige til Hjælp, og saa siger en af Hr. Hitlers Ministre i Sportspalæet i Berlin, at Nazisterne har skaanet Jøderne.

De jødiske Pengemænd, der sidder i Rigsbankens Lokaler, ja, de ved ogsaa Besked.

Men det, der var Hovedhensigten med Hr. Goebbels Udfald imod Jøderne, var at skjule Naziregeringens Fiasko og endnu engang vinde Arbejderstanden i Tyskland for et fortsat Naziherredømme. Foruden den før organiserede og tænkende Arbejderklasse, er der naturligvis i Tyskland, et Land med 70 Millioner Mennesker, store Dele af Befolkningen, der er forholdsvis let at vinde i en Kamp imod Jøderne, og det var først og fremmest til denne lidet tænkende Del af Befolkningen, Hr. Goebbels talte.

Nationalsocialisternes Fiasko med deres Program forsøger man at skjule i Jødehad.

Men det var ikke alene ved Hjælp af Jøderne, at Hr. Goebbels ved det nævnte Møde forsøgte at aflede den tyske Befolknings Opmærksomhed fra Nazisternes Fiasko og Løftebrud. Ogsaa Kirken, og ikke blot den protestantiske, men ogsaa den katolske, der behersker Syd- og Vesttyskland, fik sin Bekomst. Som bekendt er der i Kirken, og det gælder baade den katolske og evangeliske Kirke, en meget stærk Opposition imod Hitlerherredømmet, der for den evangeliske Kirkes Vedkommende har ført til, at flere Tusinde Præster er afskediget eller gemt i Fængsler og Koncentrationslejre. Det vil føre for vidt i denne Kronik at komme ind paa Detaljer i denne Strid. De evangeliske Præster staar mere direkte under Statens Herredømme end de katolske, hvis højeste Foresatte er Pavestolen i Rom.

Straks efter at Adolf Hitler havde gennemført sin »Revolution« eller rettere sagt ved Hjælp af en demagogisk og løgnagtig Agitation havde stjaalet Tyskland fra Demokratiet, indledede han Forhandlinger

De skaaner Hjerte og Portemoniks ved altid at blande Kaffen med Richs

med Pavestolen om et Konkordat, det vil sige Overenskomst om den katolske Kirke i Tyskland. Det var Frygten for det politiske, katolske Centrumsparti — det næststørste Parti i Tyskland efter Socialdemokratiet — der drev den stormægtige Diktator til Rom. Man naaede ogsaa en Overenskomst, der til Hitlers Fordel forbød katolske Gejstlige at deltage i Politik, eller som Hr. Hitler den Gang troede, ogsaa at deltage i Agitation imod det tredje Rige, men samtidig maatte han indgaa paa, at Paven stadig forblev den katolske Kirkes direkte Overhoved i Tyskland, altsaa bestemte, hvem der skulde være Biskopper og Præster.

Denne Overenskomst er det, der næst de socialdemokratiske Arbejderes Rejsning engang vil betyde Hitlerregimentets Fald i Tyskland.

Hvorledes det end er med Forbudet imod, at de katolske Præster og Gestlige ikke maa deltage i Agitationen imod Hitlers System, saa er det en Kendsgerning, at hele den katolske Gejstlighed, paa nogle ganske faa Undtagelser nær, i deres Prædikener af religiøse Grunde faktisk taler imod Hitlers Regimente. Det vakte formelig Sensation, ikke alene over Tyskland, men over hele den Verden, der følger med i Forholdene i Tyskland, da den katolske Kirkes Ærkebiskop Faulhaber i München holdt en hel Række af Foredrag, faktisk imod Hitlers Regimente, som han ud fra et katolsk religiøst Standpunkt fordømte, og der var et saadant Tilløb til disse Foredrag, at de ved Hjælp af moderne Højtalere maatte transmitteres til fem af Münchens største Kirker.

Nazisterne forsøgte at løbe Storm imod Biskoppernes Palæ i München, men Hr. Hitlers eget Politi maatte, i Henhold til Konkordatet, rykke ud og beskytte den oprørske Biskop.

Denne Kamp, som baade Dele af den evangeliske Kirke og hele den katolske Kirke har rejst imod Nationalsocialismen, bidrager naturligvis ogsaa i høj Grad til den Uvejrsstemning, der for Tiden hersker i det tredie Rige, og man forstaar derfor, at Goebbels i sin Sportspalætale vendte sig imod Kirken. Om denne udtalte han følgende:

»Efter Jøderne maa vi ogsaa tænke paa dem, der forsøger at forhindre, at Hagekors-Aanden trænger ind i Kirkerne, sagde Hr. Goebbels. Hvis den endnu levende Reaktion forsøger ad Omvejen over Kirkerne at bekæmpe os, vil vi ogsaa vide at forhindre dette. De, der gaar imod os der, er ikke Folket, men en lille Kreds af Slyngler, der handler af politiske Grunde. Videre, sagde han, vil i Fremtiden hverken gives en katolsk eller evangelisk Presse.

Dette er en Trusel uden virkelig Realitet, særlig overfor den katolske Kirke, der, selv om dens Presse skulde blive forbudt, har Talestole og Forsamlingshuse i Landets Tusinder af katolske Kirker.

Men foruden disse Trusler imod Socialdemokratiet, Jøderne og Kirkerne havde Hr. Goebbels ogsaa nogle Ord at sige til Udlandet, og her forvandlede han sig hurtigt fra Manden med den stærke Arm og det bistre Ansigt til den venlige og forekommende.

Med Blikket vendt mod Frankrig sagde han, Nationalsocialismens ordførende Ypperstepræst: »Vi i Tyskland ser med langt større Venlighed paa et demokratisk end paa et nationalsocialistisk Frankrig. Nationalsocialismen — (mærk jer dette I danske Nationalsocialister af alle Afskygninger) — er ingen Eksportarktikel, men udelukkende et tysk Patent; men det maa vore vestlige Naboer vide, at Nationalsocialismen i Tyskland ogsaa har frelst Frankrig for Bolschevisme, og man maa forstaa i Frankrig, at Tysklands SA og SS Folk ikke er et Krigskorps, men udelukkende et Korps, der opretholder Orden og Disciplin i Tyskland.«

Ja, hvis Hr. Goebbels kunde faa Verden til at tro paa denne Krønike, var meget vundet for Hitler-Tyskland.

Sluttelig fik Verdenspressen ogsaa et Par venlige Ord. Der skrives, udtalte Goebbels, i den udenlandske Presse, at Tyskland efter at Hitler-Regimentet er indført, har tabt sin Prestige i Udland og Indland.

Hvad Udlandet angaar, er der ingen Grund til at diskutere med Hr. Goebbels. Intet Sted i Verden tror man paa Forsikringerne eller Dementierne fra det nuværende Tyskland.

Hvad selve Tyskland angaar, saa er det ikke længere de sejrssikre Nationalsocialister, der marcherer fremad. Efter alt, hvad man hører dernede fra, og det er trods Afspærringen og Telefon-, Telegraf- og Brevcensur ikke saa lidt, befinder Hr. Adolf Hitler og hans Mænd sig for Øjeblikket i Defensiven.

Et andet — ganske vist lidt fjernliggende — Spørgsmaal viser ogsaa, hvor svagt Hitler for Øjeblikket staar i Tyskland. Det er Saar-Spørgsmaalet. Her slaar Nationalsocialisterne i Bordet med knyttede Hænder. Ikke fordi der er et Menneske i Tyskland, der tvivler om et tysk Flertal ved Afstemningen i Saar, men for at aflede Opmærksomheden fra de indre Forhold i Tyskland skal der skabes en Krigsstemning, der skal bilde det tyske Folk ind, at der maatte Kamp til for at vinde tysk Sejr i Saar, og at Adolf Hitler selv blev Sejrherre.

Endnu, da disse Linjer skrives, er Forhandlingerne om Saarspørgsmaalet ikke endt i Geneve ,men Tyskerne dernede, det vil sige en tysk Delegation fra Saar, optræder baade overfor selve Folkeforbundet og overfor den internationale Presse meget brutalt og robust.

Det Udvalg i Folkeforbundet, der behandler Saar-Spørgsmaalet, har paa Foranledning af Frankrig krævet en fri Afstemning, det vil sige, at alle, uden at risikere bagefter at blive straffet af tyske Domstole for Landsforræderi, kan afgive deres Stemme, og at der nedsættes en neutral Ret, der i den første Tid efter Afstemningen har med Retsafgørelserne at gøre.

Disse for alle civiliserede Mennesker fuldkomment naturlige Bestemmelse har den tyske Delegation fra Saar, der naturligvis taler i den tyske Regerings Navn, sagt et absolut Nej til, har end ikke ladet sig overtale af Udvalgets Formand, Italieneren Aloisi, en af Fascisten Mussolinis Tillidsmænd.

Denne Knalden i Bordet baade i Saar og Geneve er naturligvis, som forud sagt, et udmærket Trick for Hr. Hitlers indre Politik i Tyskland.

Hvad der fuldstændig forties, er, at hvis Tyskland havde en demokratisk Regering, vilde hele dette Komediespil, der maaske endog kan sætte hele Veredesfreden i Fare, ikke være nødvendigt, fordi Saar i 1935 uden Afstemning var gledet ind i det tyske Rige, hvor det retteligt hører hjemme.

Men en Trøst er det, at selv om den naive Del af den tyske Befolkning lader sig dupere af Herrerne Hitlers og Goebbels' Knytnævepolitik, saa vil Uvejrsskyerne holde sig over Tyskland, og de vil ikke blive lysere, før den sunde Fornuft atter holder sit Indtog i Tyskland.

*

Nogle af mine Læsere vil maaske spørge: Hvorfor beskæftige sig saa meget med Tysklands indre Forhold: Ethvert Land har jo efter de gode, demokratiske Skikke Ret til selv at bestemme over sine indre Forhold.

Det er rigtigt, men naar vi, og iøvrigt hele Verden beskæftiger os med de indre Forhold i Tyskland, er det, fordi disse indre Forhold spiller en uhyre Rolle i Verdenspolitiken.

Tyskland, der under Socialdemokratiet og Stresemann var blevet Medlem af Folkenes Forbund og dermed af Verdensfamilien, hvor alt ordnedes i Fredsommelighed og i god Forstaaelse, har under Adolf Hitler baade trukket sig tilbage fra Folkeforbundet og ud af Afrustningskommissionen. Det har yderligere, paa Trods af Traktater, begyndt at opruste og dermed, det kommer man ikke uden om, rykket den næste Verdenskrig nærmere. Alle Stormagter ruster, og Skylden er Tysklands under Adolf Hitler.

Derfor har Foreteelserne i Tyskland Interesse for hele Verden. Man spejder overalt efter, om Tyskland er paa Vej tilbage til den sunde Fornuft, der er Betingelsen for, at ogsaa den øvrige Verden kan blive ved den sunde Fornuft.

HUSK

ved Flytning at meddele ny Adresse til Landpostbudet eller paa Postkontoret, derved undgaar du uregelmæssig Levering af Landarbejderbladet.

Ugens Tekst.

For nogle Uger tilbage talte en af Førerne for »Det frie Folkeparti« ved et Møde paa Sjælland. Han fremsatte her den noget forblommede Udtalelse, at der inden længe vilde spørges Nyt fra Jylland. Nu er Spændingen udløst. Det »ny«, der aabenbaredes, var Starten af det ovenfor nævnte Parti. Naturligvis maa et med saa store Armsving startet Parti have et Program, og det er ogsaa kommet.

I Søndags kunde Hovedpunkterne læses i Højrebladet »Berl. Tid.«, der synes at optræde i Rollen som Bydreng for de mange ny Bevægelser. Hvad vil da de ny Profeter fra Jylland? Er der Aabenbaring i det Sammensurium, der er udsendt? Nej, der findes i dette »Budskab« *ikke ét* nyt Ord, ikke én ny Vending, som ikke har været fremført før, enten fra Højre, Venstre, L. S. eller Nazi. Det er lutter henkogte Sager, der er serveret, gamle Konservesdaaser, der er brækket op.

*

Der tales om et ødelæggende Misregimente, og man kræver »Klasse- og Partipolitikens onde Aand afløst af et nationalt, socialt og folkeligt Samarbejde«. Det er Indledningen. Denne Daase er med Indhold hugget i Nazisternes Køkken; men det er ikke den eneste. Fra Venstre har man annekteret Kravet om et andet Pengesystem (formentlig Nedsættelse af Kronen) og Fordringen om Arbejdsfrihedens Gennemførelse gennem Ophævelse af Organisationerne.

Til Slut hedder det i Programmet:

Befolkningens Ansvarsfølelse maa udvikles og styrkes gennem Ungdommens Uddannelse og Opøvelse i sand Morallære og den kristne Religion.

Fællesinteresserne vil da afløse Egennytte og Pligterne gaa forud for Rettighederne. Ungdommen vil igen faa Tro og Tillid til Fremtiden og Kraft til med opreist Pande at sige de tre Ord: Gud, Æren og Fædrelandet. Det er Følelser og Tanker af denne Art, vort Parti maa vække, hvis ikke vi blot skal være en Menneskemasse, men en Nation.

Har man ikke her hele Indholdet fra de mest harske Retter i den nazistiske Konservesdaase? Man skulde næsten tro, at Programmet var vedtaget lige efter en Gudstjeneste med Prædiken af en nazistisk Præst.

Gud, Æren og Fædrelandet! ....

Det er Kongernes og Konservatismens gamle Omkvæde, der nu er ophøjet til den mest fornemme Ret i Nazismens og »det fri Folkeparti«s Køkken. Kan man virkelig endnu faa Folk til at bide paa dette harske Flæsk?

De ny Profeter mener det vel. Men der er dog alligevel gaaet adskillige Aar, siden Højre holdt op med at servere dette Flæsk som Hverdagsret.

Og disse Profeter mener at komme med noget *Nyt!*

Hvornaar gennemfører Rigsdagen en Lov mod politiske Humbugsmagere? Mange af dem skulde ligefrem indfanges og drives til nyttigt Arbejde.

*

Ugens politiske Debat har iøvrigt været præget stærkt af det Krise- og Arbejdsprogram, som Socialdemokratiet vedtog for nogle Dage siden. Borgerskabets Skribenter har endevendt det paa Kryds og Tværs, men ingen af dem har kunnet faa Opgaven til at gaa op. Alle har dog undret sig over én Ting: at Socialdemokratiet stadig havde sine Principer i Behold! Skal vi nu have den *rigtige* Socialisme frem?

Har d'Hrr. da tvivlet? Mener man, at Socialdemokratiet erobrer Magten for at sidde som Bestyrere af det borgerlige Fallitbo? Nej, d'Hrr. kan tro fejl!

Kortene er givet. Og der skal nok ogsaa blive spillet efter Reglerne.

Sirius.

„Du kan tage dig en Plads!"

Dette Udtryk er blevet et Slagord, der ofte møder den ugifte Landarbejder, naar han henvender sig hos de sociale Udvalg paa Landet for at søge Hjælp til at eksistere for. Det er ikke alene hos Venstre-Sogneraad, at den ugifte, arbejdsløse Landarbejder faar dette Svar; ogsaa i mange socialdemokratisk styrede Kommuner er der Eksempler paa, at man har taget det Standpunkt ikke at yde Understøttelse til ugifte Landarbejdere, men henvise dem til at tage en Plads uden dog at anvise den paagældende en saadan Plads.

For de Venstre-Sogneraads Vedkommende falder dette Standpunkt godt i Traad med den Agitation, som Venstrepressen i indeværende Foraar har drevet for at faa fastslaaet, at der var Mangel paa Arbejdskraft til Landbruget, og at de Arbejdsløse hellere vilde gaa paa Understøttelse end tage Plads. Men Sandheden er, at det var meget vanskeligt for ikke at sige umuligt for Karle i 22 Aars Alderen at skaffe sig Plads trods meget beskedne Lønkrav.

For socialdemokratiske Kommunestyrelser er der ingen Undskyldning, idet der gennem den socialdemokratiske Presse er givet god Besked om disse Forhold. Og det Standpunkt, Partifællerne i flere Kommuner indtager, vidner ikke om megen Forstaaelse af den Kamp, Landarbejderne fører for at skaffe sig taalelige Levevilkaar.

Som et talende Eksemmpel kan anføres, at Sogneraadet i en socialdemokratisk styret Kommune i Nærheden af Aarhus i et Svar til L. S., der havde indsendt Andragende om, at Understøttelsen til ugifte Landarbejdere maatte blive standset, kunde berolige Andragerne med, at Understøttelsen til de omtalte Arbejdere allerede var standset fra 15. April.

Jeg vil henstille til Partifællerne i Sogneraadene, at Ansøgninger om Understøttelse fra den Kategori af Arbejdere nøje bliver undersøgt, inden de afvises, da der ellers let i Ubetænksomhed kan gøres Uret mod de paagældende.

F. Frederiksen,
Kredsformand.

Fra Arbejdsløshedskassen.

Arbejdsløsheden den 18. Mai 1934.

Ovennævnte Dato fandtes der ialt her i Landet 78,137 arbejdsløse tilmeldt de offentlige Arbejdsanvisningskontorer. Heraf var 13,593 uorganiserede. Dette betyder en Nedgang i Arbejdsløsheden paa 6,091 fra sidste Uge.

Af Landarbejdere fandtes der ialt 5,214 arbejdsløse, hvoraf 233 var uorganiserede.

Af vor Arbejdsløshedskasses Medlemmer var 4,930 arbejdssløse, hvilket betyder en Nedgang paa 1,654 fra sidste Uge.

Radioudsendelse.

Mandag den 11. Juni mellem Kl. 7½ og 9½ Aften er der Radioudsendelse om Arbejdsproblemet i Landbruget, hvor blandt andet Sofus Westergaard og Folketingsmand Hans Clausager-Høgh skal diskutere Problemet. Vi skal i næste Nr. omtale Udsendelsen nærmere.

Sofus Westergaard.

Bemærk.

Tillidsmændene bedes erindre, at Landarbejderbladet ikke skal anmeldes til Medlemmer, som tilflytter fra en anden af Landarbejderforbundets Afdelinger. Saadanne Medlemmer faar nemlig Bladet leveret ved paa deres gamle Bopæl at meddele den nye Adresse til enten Landpostbudet eller paa Postkontoret.

Kredsmøder
i Juni og Juli Maaneder angaaende Kongressen.

Ved nærværende meddeles, at der nu er fastsat Dato for Kredsmøder i følgende Kredsorganisationer til Drøftelse af Kongresforslag og Valg af Kongresdelegerede:

Søndag den 24. Juni:

Sydsjællands Kredsorganisation.
Randers Kredsorganisation.
Roskilde Kredsorganisation.
Langelands Kredsorganisation.
Aarhus Kredsorganisation.
Sorø Kredsorganisation.
Thisted Kredsorganisation.

Søndag den 1. Juli:

Aalborg Kredsorganisation.
Kolding-Bramminge Kredsorg.
Djursland Kredsorganisation.
Lemvig Kredsorganisation.
Viborg Amts Kredsorganisation.
Samsø Kredsorganisation.
Sydfyns Kredsorganisation.
Holbæk Kredsorganisation.

Søndag den 8. Juli:

Møns Kredsorganisation.
Midtlollands Kredsorganisation.
[illegible] Kredsorganisation.
[illegible] Kredsorg.
[illegible] Kredsorganisation.
[illegible] Kredsorganisation.
Bornholms Kredsorganisation.
Østsjællands Kredsorganisation.

Søndag den 15. Juli:

Odense Kredsorganisation.
Vestfyns Kredsorganisation.
Silkeborg Kredsorganisation.
Vejle Kredsorganisation.
Nordsjællands Kredsorganisation.
Sønderjyllands Kredsorganisation.

I Henhold til Aftale med Formændene for disse Kredsorganisationer, henleder vi ved nærværende Afdelingernes Opmærksomhed paa Regler for Kredsenes Valg af Kongresdelegerede Prgf. 3, Stk. c, i Henhold til hvilken Afdelinger, der ønsker at foreslaa Repræsentanter til Valg til Kongressen, senest 10 Dage før Mødet i deres Kredsorganisation, skal have tilstillet deres Kredsformand Meddelelse om, hvem de foreslaar til Kongresdelegerede med Angivelse af de foreslaaedes Navn, Medlemsnummer i Forbund og Kasse samt nøjagtige Adresser. Med Hensyn til Afdelingernes Forslag til Valg af saadanne Kongresdelegerede, henvises iøvrigt til Reglerne for Kredsenes Valg af Kongresdelegerede.

P. F. V.
Oscar Levinsen.

Almennytte gaar frem for Egennytte —
eller
Nationalsocialistisk Landarbejderforsorg.

Et Aars Nazistregime i Tyskland er afsluttet, og uvilkaarligt siger en gammel Landarbejderfører til sig selv: »som forudset og forudsagt«.

I Nazistpampernes Hoveder og Taler spøgte fra første Færd og spøger stadig den saakaldte Politik til Fremskaffelse af Arbejde, hvis Virkning i Praksis ser ud som skildret nedenfor og tydeligt vidner om, hvordan Almennytte gaar frem for Egennytte.

For paa længere Sigt at skaffe Bønderne billig Arbejdskraft og sikre Arbejdsmarked mod en alt for stor Tilstrømning af unge Mennesker, er der nu i Tyskland blevet indført en Læretid for Landarbejderne.

Landarbejdere, Malkere o. s. v. maa nu udstaa en toaarig Læretid og aflægge en Prøve. Efter bestaaet Prøve udmærkes de med Titlen »statsautoriserede Landarbejder«. — For saa vidt er alt jo meget smukt, alene Titlen (er der nogen, der ler?); men det er jo en Titel uden Værdi, thi Virkeligheden ser saadan ud, at den eksaminerede og med Titel forsenede Landarbejder, af Bonden eller Godsejeren bliver jaget bort fra Arbejdet. Han spørger sig selv: »Hvorfor«?

Svaret vil vi ikke foreholde den øvrige Verden og i Særdeleshed ikke Landarbejderne.

Bonden og Godsejeren maa jo nødvendigvis give Plads til Oplæring af nye Landarbejdere, der skal forsynes med Stemplet: »statsautoriseret«. Hvad vedkommer det dem, om den »autoriserede« prisgives til Arbejdsløshedens Elendighed og dermed udleveres til Fattigvæsenet, thi som Landarbejder har han jo ingen Ret til Arbejdsløshedsunderstøttelse fra Staten. Men herom nærmere i det efterfølgende.

Det er let at forstaa, at en stor Del af Agrarerne ser med Velvillie paa disse Regeringsforanstaltninger, men hverken de »statsautoriserede« eller de øvrige Landarbejdere, som jo kun har Lov til at kalde sig »ufaglærte Arbejdere«, har saa meget som den allerringeste Gavn af det.

Blandt de kvindelige Landarbejdere og de kvindelige Industriarbejdere, som rammes af disse Foranstaltninger, har det nye System fremkaldt en uhyre Indignation. En Mængde Kvinder vægrer sig ved at tage ud paa Landet. Af en Beretning fra Braunschweig ser man, at der paa en eneste Dag har været 80 Kvinder, der har foretrukket at undlade at følge Opfordringen til at gaa til »Landhjælpen«.

Og nu om Understøttelsesberøvelsen:

Dette System med Deportation til Bondelandet er tillige forbundet med et raffineret Understøttelsesrov.

De hidtil arbejdsløse Kontor- og Fabriksarbejdersker o. s. v. stilles foran Valget mellem straks at udgaa af de arbejdsløshedsunderstøttedes Rækker eller ogsaa at tage paa Landet i et halvt Aar som Medhjælperske. Der bliver de sat til at udføre ekstraordinært, svært og fra tidlig til sent varende Arbejde, ødelægger deres til Arbejde paa Landet ikke indrettede Tøj, faar for en stor Del utilstrækkelig Kost og bydes umenneskelige Boligforhold og i det heldigste Tilfælde en Maanedsløn af 20 Mark, der for Størstedelen medgaar til nødvendig Ekstrakost. Efter at de saa i et halvt Aar har udført dette Arbejde, er de ifølge Arbejdsløsheds- og Arbejdsanvisningslovens § **92 b** ikke længere i Stand til at kunne nyde den almindelige Arbejdsløshedsunderstøttelse, da der jo nu af den tidligere Maskinskriverske eller Fabriksarbejderske er blevet en Landarbejderske, og disse har efter Paragraferne i ovennævnte Lov og dertil knyttede Udførelsesbestemmelser intet lovmæssigt Krav paa Understøttelse.

Statens Arbejdsløshedsforsikring er blevet frigjort for en Understøttelsesmodtager og -Statistikken viser under Ledsagelse af voldsom Reklame en Formindskelse af Arbejdsløshedstallet.

Til Trods for alle Trusler om Unddragelse af Understøttelse o. s. v., er der begyndt en Masseflugt af Landmedhjælpere og Landmedhjælpersker fra Landet til Byerne.

Daarlig Forplejning og Logis, brutal Udbytning og raa Behandling driver de Arbejdsløse, der var taget ud paa Landet, til Flugt.

Men nu kommer ved Hjælp af Hitlers Lejesvende den brutale Arm, som ingen kan komme uden om. Man søger at opretholde Systemet ved Tvang.

I Hessen har Rigsstatholderen, Sprenger, udstedt følgende Opraab:

»Al Bortgang fra Arbejde paa Landet og enhver Bestræbelse tilsigtende at søge fra Landet over til industrielt Arbejde, ogsaa hvis der søges Pladser i Huset, er Sabotage mod det Maal, vor Fører har sat sig. Derfor paabyder jeg følgende:

De industrielle Bedrifters Førere er ansvarlige for, at alle de ledige Pladser i deres Bedrifter udelukkende bliver besat med Arbejdsløse, der ikke kommer i Betragtning ved Beskæftigelse paa Landet. Bedriftens »Hird« (det betyder efter nazistisk Sprogbrug Arbejderne; Arbejderne kalder man nemlig Førerens, d. v. s. Arbejdsgiverens

»Fløge« eller »Hird«) overvaager, at ingen Arbejdskraft, som der er Brug for i Landbruget, trænger ind i industrielt Arbejde.

Arbejdsanvisningskontorerne skal under alle Omstændigheder nægte at anvise arbejdssøgende, der er anvendelige i Landbruget, Arbejde i industrielle Virksomheder; de har Pligt til at anmelde alle Antagelser af denne Art, som allerede nu eller paa et senere Tidspunkt maatte komme til deres Kundskab.

Ingen Arbejdskraft paa Landet maa nu eller i de kommende Maaneder forlade sin Arbejdsplads, heller ikke, hvis der byder sig Lejlighed til at opnaa Arbejde ved Industri eller Haandværk. Af Nødhjælpsarbejdere, Arbejdstjenstvillige og Landmedhjælpere maa der kræves fuldeste Arbejdsberedvillighed overfor Landbruget. Enhver Tjeneste, der ydes overfor Landbruget, er at betragte som Ærestjeneste overfor det tyske Folk.«

Men al Terror svigter dog. De arbejdsløse, der paa Landet bliver behandlet værre end en polsk Vandrearbejder og faar daarligere Løn og Kost end en saadan, siger:

»Hellere krepere i Byen end fortsætte Hundelivet paa Landet.«

Agrarernes Egennytte og den brune Terror forøger Spændingen, den Dag kommer stadig nærmere, hvor den i Dybet sydende Vulkan kommer til Udbrud og fejer Folkets Bødler bort og paany gør Tyskland til en Kulturstat, der ved paany at sætte Menneskeværdigheden i Højsædet genvinder Omverdenens Sympati.

Korte Regler

ang. Boligforhold paa Landet.

Ordinær Flyttedag for Lejeboliger paa Landet er 1. Maj.

✦

Arbejdsbetingelser kan ikke gyldig indføres i en Lejekontrakt. Enhver af Parterne kan bryde saadanne Arbejdsbetingelser uden at Lejekontrakten derved omstødes.

✦

Vederlagsfrie Tjenesteboliger, der er overladte faste Arbejdere (med Arbejde hver Dag i den aftalte Tjenestetid) skal fraviges ved Tjenestetidens ordinære Udløb.

✦

Huslejen skal altid aftales i rede Penge, i Korn eller andre Varer — ikke i Arbejdspræstationer.

Landarbejderens politiske Standpunkt.

Nu har vi i Landarbejderbladet de sidste Maaneder læst om Landarbejderforbundets mægtige Fremgang, og det er jo meget godt at se, at den Opgave som har ligget og ventet paa Landarbejderne i mange Aar nu er ved at vinde sig et sikkert Fodfæste.

Men der er en anden Side af Sagen, som for mig staar som en anden stor Faktor i Organisationens store Fremgang paa Landet, og det er, at naar en Landarbejder bliver organiseret, saa vaagner samtidig hans politiske Interesse, han kommer til at forstaa, at der er andre Opgaver som skal løses samtidig, hvis Organisationen skal faa sin fulde Betydning, og vi i nogen Maade skal have vore Krav honorerede.

Sidste Efteraar var jeg paa Besøg hos en Landarbejder, for at agitere for Landarbejderforbundet, og vi kom samtidig ind paa Politik. Manden kom denne Dag ind i Landarbejderforbundet, men udtalte til mig, at han altid havde stemt paa Venstre, og mente, at han godt kunde være Venstremand fordi han blev organiseret. I Dag staar denne Mand som Medlem af »Socialdemokratisk Forening«. »Hvorfor«? Fordi denne Mand ved at blive organiseret er kommen til at indse, at skal vi naa Maalet, vi igennem vor Organisation har sat os, saa maa vi samtidig styrke os, ved at gøre det politiske Parti, som varetager vore Interesser, saa stærkt som muligt.

Men der er endnu nogle, som ikke har forstaaet, hvor deres Plads er paa det politiske Omraade, til dem vil jeg gerne sige: Hvis I som organiserede Arbejdere er i Tvivl om, hvilket Parti I skal slutte op om, saa find jeres Aviser frem og læs Landbrugsministerens Tale i Landstinget 9. Maj om Højres og Venstres udfordrende Ændring til Grundforbedringsforslaget, som vel som ingen anden Lov har naaet sin Hensigt ved at give Beskæftigelse til Landarbejderne, men som nu skulde i høj Grad forringes, hvis Venstre og Højre maatte raade. Lad os i højere og højere Grad kunne komme til at forstaa, at Sammenholdets Betydning er det bærende for os baade faglig og politisk.

Erik Chr. Pedersen,
Medlem Nr. 32056.

Sølvbryllup.



Torsdag den 31. Maj kunde Hans P. Pedersen og Hustru, Ll. Ubberud, fejre deres Sølvbryllup. H. P. Pedersen, der var Formand og Kontrolbestyrer for Korup-Ubberud Afdeling før disse blev skilt fra hinanden, er nu Kasserer for Ubberud Afdeling, hvor han udfører et godt og samvittighedsfuldt Arbejde.

Afdelingen sender hermed de hjerteligste Lykønskninger til Sølvbrudeparret paa Højtidsdagen og Held og Lykke i Fremtiden.

Lars N. Petersen.

Roerne skal have Kvælstof!

Efter første Hakning bør Roerne have en Portion Kvælstof.

Kaalroer og **Turnips** skal have **Kalksalpeter** eller **Sv. Ammoniak** } 2 à 4 Sække
Runkel- og **Sukkerroer** „ „ **16 % Natronsalp.** eller **Chilesalp.** } pr. Hektar.

Hvis der endnu skulde være nogle Vaarsædsmarker, som ikke har faaet den første Portion Kvælstof, bør dette gives snarest.



Det danske Gødnings-Kompagni.

Den skidne Moral.

Folketingsmand P. Andersen skriver i »Sydfyns Soc. Dem.«:

En naiv og uoplyst Højskolelærer Th. Laursen har i en Jernbanekupé i Vestjylland haft en Samtale med en Tjenestekarl fra en Gaard, hvor Manden var meget hjemme fra og derfor ikke fik saa meget ud af den, som han skulde for at klare sig økonomisk, og nu bringer »Fyns Tidende« Højskolelærerens Gengivelse af Samtalen:

»Men,« siger den unge Mand, »det var en god Plads for mig. Jeg fik Lov til at lede alt Arbejde sidste Sommer og fik 600 Kr. for det Halvaar. I Vinter derimod kun 200 Kr., og saa maatte jeg endda baade passe Heste og malke 14 Køer. Det er ikke meget for saadan en Vinters Slid. Jeg havde to Kammerater. De vilde ikke gaa for saadan en Vinterløn. Saa gik de ind i Landarbejdernes Fagforening og fik 2 Kr. 50 Øre om Dagen i Arbejdsløshedsunderstøttelse. Og saa slider de jo ikke Klæder som os, der arbejder. Den ene var endda saa flot paa det, at han kørte paa Motorcykle hen og hævede Understøttelsen. Men det er jo kun vildt den Slags. Den rene Ruin for Samfundet. Og kommer de først ind paa det, er det svært at komme ud af det igen. Her oppe paa Egnen mangler de en Karl i omtrent hver eneste Gaard til Maj. Der er ingen at faa ....«

Hverken Højskolelæreren eller »Fyns Tidende« finder noget mærkeligt eller dadelværdigt i, at den unge Mand maa arbejde en Vinter igennem for lurvede 200 Kr., fordi Husbonden er en Drønnert, der sviner med sin Virksomhed. Heller ikke falder det dem ind at anstille Betragtninger over, i hvilket Forhold de 200 Kr. staar til de forskellige Arter Krisehjælp, Understøttelse og økonomiske Lettelser, som denne uduelige Gaardejer, der rettelig burde være sat fra Gaarden, har oppebaaret.

Derimod har det sat Indignationen i Sving, at de to Kammerater hellere vilde melde sig ind i Landarbejdernes Fagforening og hæve 2 Kr. 50 Øre om Dagen end arbejde for 200 Kr. en hel Vinter. Lad gaa med Højskolelæreren, man kan ikke forvente, at han skal søge Oplysning om de virkelige Forhold, forinden han lufter sin Indignation, men »Fyns Tid.«, denne halvhellige Avis, har fuldt Kendskab til, at en Karl ikke saadan uden videre kan løbe ind i Landarbejderforbundet og have 2 Kr. 50 Øre daglig. »»Fyns Tid.« véd, at der skal svares Kontingent i 12 Maaneder til Arbejdsløshedskassen, forinden der udbetales Understøttelse, og at denne ikke er 2 Kr. 50 Øre daglig, men 12 Kr. ugentlig.

Tidenden maa have andre Formaal end dem, der er i Overensstemmelse med Sandheden, naar Bladet gaar ind for denne Højskolefortælling. Derpaa tyder ogsaa den Betydning, det tillægges, at den ene Karl hentede sin Understøttelse pr. Motorcykle. En nærmere Forklaring om, hvorfra Pengene til Benzin kommer, maa dog være nødvendig, thi af de 12 Kr. kan de ikke blive tilovers.

Endelig koger »Fyns Tid.« over af Harme over, at der udbetales Understøttelse, naar der i den paagældende Egn mangler en Karl i hver eneste Gaard til Maj.

Hvor denne forlorne Harme virker hæslig, naar det vides, at »Fyns Tid.« er kendt med, at Landarbejderforbundet kan anvise Landbrugets Arbejdsgivere en ledig Hær paa 10,000 Mand.

Som sagt skal vi ikke gaa i Rette med den skikkelige Højskolelærer, der ukritisk tager imod alt, hvad der hældes paa ham, men »Fyns Tid.« burde unægtelig gaa hen og skamme sig.



Sydsjællands Kredsorganisation
afholder Kredsmøde Søndag den 24. Juni Kl. 2 Eftm. paa Hotel »Garvergaarden« i Ringstedgade, Næstved.
Til Behandling kommer Drøftelse af Kongresforslagene. Valg af Delegerede. Indstilling af et Medlem til Hovedbestyrelsen. Eventuelt andre Sager.
Afdelingernes Opmærksomhed henledes paa, at hver Afdeling kan foreslaa 2 Medlemmer som Kongresdelegerede. De foreslaaede skal have været Medlem af Forbund og Kasse mindst et Aar forud for Valget. For at komme i Betragtning skal Afdelingerne senest 13. Juni til Kredsformanden have indsendt Nummer, Navn, Bopæl og Postadresse paa de to, de har vedtaget at foreslaa.
Repræsentationen ved Kredsmødet er som sædvanlig 1 for hver 10 Medlemmer.
Husk at tage Sangbogen med.
Chr. W. Holgersen.

Sorø Kredsorganisation
afholder Generalforsamling Søndag den 24. Juni Kl. 1 paa Hotel Klubben i Sorø. Dagsorden: Valg af Delegerede til Kongressen. Opmærksomheden henledes paa, at senest 10 Dage før Generalforsamlingen (senest 13. Juni) skal Afdelingerne tilstille Kredsformanden Meddelelse om de Medlemmer Afdelingerne indstiller til Valg til Kongressen, med nøjagtig Angivelse af Medlemmernes Afd. og Postadresse. Afd. bedes lade sig repræsentere med 1 Mand pr. paabegyndt 10 Medlemmer foruden Formanden. **Frants Frederiksen.**

Everdrup Afdeling.
Kontroltiden er hver Dag — ogsaa Lørdag — fra 11—12. **Hjalmar Hansen.**

Hvidovre-Valby Afdeling.
Ekstraordinær Generaforsamling afholdes i Ungdomshjemmet, Amerikavej 12, 1. o. G., Lørdag den 9. Juni Kl. 8. — Paa Dagsordenen er bl. a. Indstilling af Kongresdelegerede. Suppleringsvalg til Bestyrelsen. Agitationen. Derfor bør hvert eneste Medlem give Møde.
Bestyrelsen.

Holtug-Gjorslev Afdeling
afholder ekstraordinær Generalforsamling i Holtug Forsamlingshus Lørdag den 2. Juni Kl. 8. Dagsorden: Valg af Kasserer. Bestyrelsen bedes møde Kl. 7½.
Michael Jensen.

Nyraad Afdeling.
Medlemmernes Opmærksomhed henledes paa, at Kassereren træffes fra 7—8 Aften, om Søndagen fra 10—11 Form. Udenfor denne Tid træffes han ikke.
Marius Hansen.

Gundsølille Afdeling
har afholdt Generalforsamling Lørdag d. 26. Maj. Til Formand valgtes P. Larsen, St. Valby. Medlemmerne gøres samtidig opmærksom paa, at der ikke kommer Opkræver mere, hvorfor de selv skal indbetale Kontingentet til Verner Frederiksen, Gundsølille, og E. Chabert, Ny Himmelev, senest den 20. i hver Maaned, da der ellers et Par Dage efter vil blive krævet op; men saa skal Medlemmerne selv betale 25 Øre for Opkrævningen. Indbetaling finder Sted hos E. Chabert, Ny Himmelev, den 1. og 3. Lørdag i hver Maaned fra Kl. 7—8 Aften. **Bestyrelsen.**

Borup-Valby Afdeling
afholder ekstraordinær Generalforsamling Lørdag den 9. Juni Kl. 7½ i Landmandshotellets lille Sal, hvortil alle Medlemmer bedes give Møde. Der skal vælges Repræsentanter til Kredsens ekstra Generalforsamling i Anledning af Kongressen.
Bestyrelsen.

Egerslevmagle Afdeling.
Søndag den 3. Juni Kl. 10 Fm. afholdes Møde ved Baadslunde Gadekær for at foretage Valg af Kongresdeltagere. Medlemmerne bedes møde talrigt.
Alfred Nielsen.

Haslev Afdeling
har paa Generalforsamlingen den 26. Maj valgt Arbmd. Hermann Petersen, Koldinghus, til Formand. **Carl Jensen.**

Ferslev-Vellerup Afdeling.
Det meddeles, at Anders Nielsen, Ferslev, er bleven Kontrolbestyrer.
Harald Lassen.

Fuglede Afdeling.
Søndag den 24. Juni afholder Fuglede Afdeling Udflugt til Høve Strand med Afslutning i Bromølle. Paategning til Deltagelse kan ske indtil Lørdag den 2. Juni ved Henvendelse til Harald Henriksen, Gørlev, Chr. Christensen, Flinterup, og Formanden. Pris 2 Kr. pr. voksen Deltager.
Henry Jensen.

Frøslev Afdeling
afholder Medlemsmøde i Gevnø Forsamlingshus Mandag d. 4. Juni Kl. 8. Mød nu alle præcis. **Henry Olsen.**

Glumsø Fællesorganisation
afholder stor offentlig Arbejderfest i Glumsø Vesterskov Søndag den 10. Juni. Festen aabnes Kl. 16 med Taler af Undervisningsminister Borgbjerg og Sekretær i Landarbejderforbundet Vilhelm Rasmussen samt Sekretær i D. s. U., Poul Hansen. — Paa Festpladsen forefindes forskellige Forlystelser. Dans i stor, lukket Salon fra Kl. 19. Omegnens Fag- og Partiforeninger med Faner indbydes. Til Festpladsen har Børn gratis Adgang. **Bestyrelsen.**

Kr. Saaby Afdeling
afholder Generalforsamling Søndag den 3. Juni Kl. 10 Form. i Kirke Saaby Forsamlingshus. Medlemmerne bedes møde talrigt, da der er vigtige Ting paa Dagsordenen. **Anton Andersen.**

Svallerup Afdeling
afholder Generalforsamling i Forsamlingshuset Lørdag den 2. Juni Kl. 8.
Bestyrelsen.

HJEMMET

Danmarks populæreste Ugeblad.

Husmandsbrandkassen for Danmark.
(Medlemsantal ca. 130.000. Forsikringssum ca. 1 Milliard Kr. Reserver ca. 1,3 Mill. Kr.)

I Bygningsafdelingen optages: med blødt Tag alle Ejendomme paa Landet, naar Forsikringssummen ved Indtegningen ikke overstiger 30.000 Kr., med blandet Tag, naar den ikke overstiger 40.000 Kr., og med haardt Tag, naar den ikke overstiger 50.000 Kr.

I Løsøreafdelingen optages: Løsøre, saavel i Købstæderne som paa Landet.

I Tyende- og Ungdomsafdelingen optages: Ejendele indtil 2500 Kr.s Forsikringssum, uden Hensyn til, hvor disse befinder sig i Danmark.

Moderate Præmier. Kulant Behandling. Hurtig Afregning.

Nærmere Oplysninger faas ved Henvendelse til Distriktsforstanderne, Sognetillidsmændene eller til Hovedkontoret, Nørrevoldgade 16, København K. Tlf. 383.

Syge- og Begravelseskassen „FREMTIDEN"
Statsanerkendt.
Hovedkontor: **Nørrevold 15, København.**
Overflytningsret! Kontingentopkrævning!

Gummivarer sendes diskret pr. Efterkrav el. mod Frimærker. - **Billigst i Danmark. - Varer m. 4 Md. Garanti: 3 Ds. 5 Kr., 1 Ds. 2 Kr.**
Grosserer Magnus Hansen, Kjøbenhavn - Brh.

Avertér i Landarbejderbladet.



Naturligvis . . .
Af Hensyn til Beskæftigelsen af danske Arbejdere, maa jeg **naturligvis** anse det for rigtigt, at alle danske Cyklister bruger danske Ringe paa deres Cykler



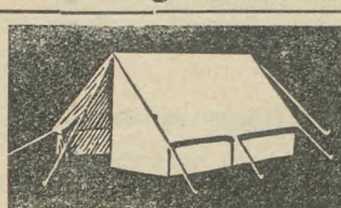

TELT 10 Kr. m. Tilbeh.
med Sidevæg 12,90
Bil-Lejrtelte, fineste vandtæt Dug.
Stole, Borde m.m. nedsat Pris!
Forlang Katalog. **Sækkelageret**
SCT. ANNÆ PLADS 10. KØBENHAVN K.

Stjerne Øl
LAGER PILSNER
&
MINERALVANDE

Hygiejn. Gummivarer.
Diskret Prøvesending mod 2 Kr. i Frim. Forl. Prisl. Kun gode Varer. Jørgensen. Postbox 223. Kbhvn. V.

Roholte Afdeling
afholder Generalforsamling Lørdag den 9. Juni Kl. 8 hos Peter Larsen, Roholte.
Julius Buus.

Smørum Afdeling
afholder sammen med Vælgerforeningen og D. s. U. Sammenkomst i Ledøje Forsamlingshus Søndag den 3. Juni. Omegnens Afdelinger indbydes.
Bestyrelsen.

Spjellerup-Smerup Afdeling
afholder Medlemsmøde Lørdag den 2. Juni Kl. 8 i Thorsborg. Mød nu, alle Kammerater, da der er flere vigtige Ting, som skal drøftes. Nye Medlemmer optages samme Aften. **Henrik Petersen.**

Stege og Omegns Afdeling
foretager Udflugt Søndag den 17. Juni til Bregentved, Gisselfeld og Fakse Ladeplads. Turen koster 3 Kr. 50 Øre pr. Deltager. Liste til Tegning, som er bindende, vil blive udsendt. **Jens Anton Jensen.**

Ørsted (Sjæll.) Afdeling.
Ekstraordinær Generalforsamling afholdes Fredag den 8. Juni Kl. 8 paa Havdrup Hotel. Generalforsamlingen er beslutningsdygtig uanset de mødtes Antal.
Olaf Andersen.

Nordsjællands Kredsorganisation
afholder Generalforsamling Søndag den 15. Juli Kl. 1 Eftm. paa Hotel »København«, Hillerød, hvor der foretages Valg af Delegerede til Kongressen. Afdelingerne gøres opmærksom paa, at Forslag fra Afdl. om Kongresdelegerede skal sendes til Kredsformanden senest 10 Dage før Generalforsamlingens Afholdelse. **Ole Olsen.**

Roskilde Kredsorganisation
afholder Generalforsamling Søndag den 24. Juni Kl. 11 paa Fjordvilla i Roskilde. Dagsorden: Valg af Delegerede til Kongressen. Afdelingerne gøres samtidig opmærksom paa, at Forslag fra Afd. om Kongresdelegerede, skal sendes til Kredsformanden senest 10 Dage før Generalforsamlingen.
Chr. Christiansen.

Vester-Egede Afdeling
afholder Medlemsmøde Fredag den 8. Juni hos Jens Peter Rasmussen, Duelund. Der foretages Valg af Repræsentanter til Kredsmødet i Næstved den 24. Juni samt Valg af Kongresdelegerede. Medlemmerne bedes huske at melde til Kontrolbestyreren baade naar de er arbejdsløse og naar de har faaet Arbejde.
Anker Jensen.

CLICHEERNE FRA H. Matzen HURTIGT - SMUKT - BILLIGT TELEFON 11900 — 7057

Redaktør: Marius Olsen. — A/S P. Hansens Bogtrykkeri, Gasværksvej 8. København V.

LANDARBEIDERBLADET
SJÆLLAND

ORGAN FOR LANDARBEIDERFORBUNDET I DANMARK.

Nr. 23. Fredag den 8. Juni 1934. 20. Aargang.

Danmark paa Folkestyrets Grund.

Staunings Grundlovstale.

Statsminister Stauning holdt i Gaar ved Grundlovsstævnet i Søndermarken følgende Tale, som hilstes med Begejstring:

Det er nu 85 Aar siden, at Danmark fik den frie Forfatning. Den danske Befolkning har indrettet Samfundslivet paa denne Grund, og Tiden har medført væsentlige Udvidelser af det Folkestyre, som afløste Enevælden.

Længe efter 1849 levede Folket under Overklassestyre, men i 1915 maatte den store Udvidelse finde Sted. Hidtil — siden 1866 — havde 1100 Godsejere Flertallet og Magten igennem Landstinget sammen med nogle kongevalgte Landstingsmænd. I 1915 faldt Godsejernes og de højstbeskattedes Privilegier sammen med Begrebet »Kongevalgte«. Den lige og almindelige Valgret lovfæstedes, Tyende og Kvinder fik Valgret. Vi rykkede nær op til virkeligt Folkestyre. Betalingen for Valgretsudvidelsen maatte erlægges i Form af et Landsting, hvis Sammensætning sikrer Konservatismen nogle Aars Landstingsmagt uden Hensyn til den sande Folkestemning. Denne Hindring vil blive fjernet, naar Folket blot holder sammen om Demokratiet.

Det danske Folk er naaet frem i Modenhed og Indsigt ved den Medbestemmelsesret, der sikredes igennem Demokratiet. Det danske Folk har bestandig vist Vilje til at arbejde sig frem paa Lovens Grund, og det danske Folk vil ikke godvilligt aflevere Folkestyret til en Diktator.

Men nu efter 85 Aars Udvikling under demokratiske Former kommer en Samling mislykkede Personer og anbefaler sig som Førere for Folket. De vil give Landet en anden Styreform: Valgret og Rigsdag skal afskaffes og

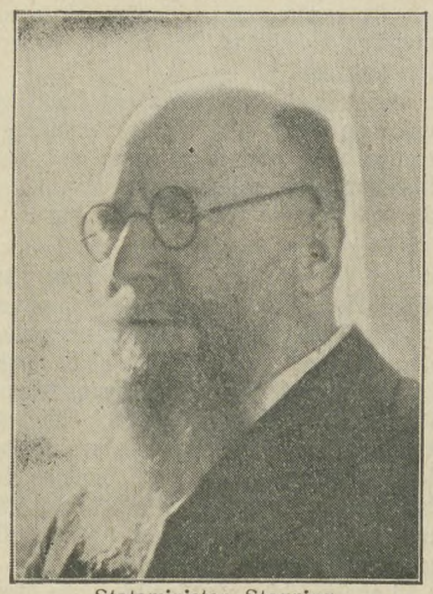

Statsminister Stauning.

Regeringen skal betros Danner, Lembcke, Moesgaard-Kjeldsen eller andre, der spekulerer i Folks Dumhed.

Jeg tænker, at der dog ikke er Dumhed nok i Landet til de snedige Talsmænd for det nye Rige. Er de misfornøjede her i Landet, kan de søge Opholdstilladelse i Rusland eller Tyskland — her vil ikke ret mange begræde deres Bortrejse.

Estrups Tider vil ikke komme tilbage.

Det danske Folk kan styre sine egne Sager og vil ikke vende tilbage til et Diktatur, selv om det er baaret oppe af Maskingeværer. Vi kender Diktaturet, vi har oplevet Konservatismens Foragt for Folkestyret. Vi har haft en konservativ Regering, som ikke respekterede Loven. Vi kender den Tid, da Pressen var under Censur, da Forsamlingsfriheden var ophævet og Embedsmænd afsattes, naar de ikke delte Estrups politiske Mening.

Disse Forhold vil vi ikke have tilbage. Her skal være Frihed til at tænke og tale, men Tøjlesløshed, Voldsherredømme og Diktatur vil vi ikke have igen.

En vaagen Arbejderklasse har rejst sig fra Fortids Trællekaar. Arbejderne er ogsaa Borgere i Samfundet, og de vil i Kraft af deres Sammenhold kunne bevare en vægtig Indflydelse og har Krav derpaa.

Paa Folkestyrets Grund bør alle, der har Interesse for Arbejde, for Produktion og ærligt tilvejebragte Værdier, samles for at bygge videre paa det Samfund, der skal være Folkets Hjem og ikke en Tvangsarbejdsanstalt.

Den omfattende Verdenskrise, der fulgte efter Verdenskrigen og den økonomiske Krig, den svigtende Købeevne, den formindskede Omsætning og den formindskede Produktion fremkaldte Millionhære af Arbejdsløse og viste os et Samfund i Opløsning. Ikke Socialismens Samfund, ikke Demokratiet, men Kapitalismen, Planløshedens og den vilde Konkurrence er brudt sammen og afløst af nogle Forsøg paa ved Plan i Økonomien, ved Selvforsyning og produktivt Arbejde at genskabe Tillid og ordnede Forhold.

Socialdemokratiet har taget Konsekvensen af den ændrede Verdenstil-

stand, og i disse Aar er vældige Kræfter sat ind ogsaa i vort Land for at afbøde Krisens Ødelæggelser, for at bevare Produktionen og de Afsætningsmuligheder, der er Livsbetingelsen for Produktion og Beskæftigelse. Et købedygtigt Folk er Betingelsen for et Hjemmemarked, en højt udviklet Produktion er Betingelsen for Salg udenfor Landet, og begge Dele er Forudsætningen for Opretholdelse af Landbruget, Industrien og andre Erhverv.

Staten har i disse Aar sat store Midler ind for at hjælpe de Kriseramte. Landbruget har faaet storstilet Hjælp baade i direkte Tilskud, i Skattelettelse og igennem Lovgivningen, der tilsigter Prishævning og dermed Udjævning i Forskellen paa Priserne for Landbrugsprodukterne og Varerne, der er nødvendige for Landbrugets Drift. Den Række af Foranstaltninger, der er gennemført ved Love om Sukkerproduktionen og Roedyrkning, om Kartoffeldyrkning og Kartoffelmelsproduktion, om Kornavl, Kødproduktion, Smørpris og Margarineafgift er Vidnesbyrd om Samfundets Vilje til at hjælpe Landbruget over Tidens Vanskeligheder ved særlige Former for Beskyttelse. Men naturligvis har Betingelsen for at lovgive til Fordel for Landets Ejendomsbesiddere været, at ogsaa de haardest ramte, de Arbejdsløse, fik en beskeden Hjælp fra Staten. Siden Oktober 1931 er der bevilget 130 Mill. Kr. til Hjælp for Arbejdsløse. Men da Understøttelse ikke er det bedste, er der ogsaa skaffet Arbejde. I disse Aar er der fremskyndet offentlige Arbejder eller ydet Støtte til Arbejde med en Indsats fra Staten paa 500 Mill. Kr.

Det er en anden og bedre Art Lovgivning end Venstres og Konservatives brutale Nedskæring i Aarene 1927 og 1928. Enhver kan forestille sig, hvorledes det var blevet i Kriseaarene, hvis Madsen-Mygdal og de Konservative havde haft Magten.

En social Politik er gennemført i disse Aar med tilbørlig Hensyntagen til det Erhvervsliv, der var haardest ramt.

Nedskæringens Vej fører ikke til Maalet.

Det danske Socialdemokrati er rede til at fortsætte Arbejdet for at genskabe ordnede og stabile Forhold.

Vi har nylig ved vor Program-Udtalelse peget paa Vejene, der kan føre til forøget dansk Produktion og Beskæftigelse. Det er ikke Nedskæringens Vej, der fører til Maalet, og det er ikke ved ensidig Arbejdsgiverpolitik, vi kommer frem. Produktionsliv og Handel maa tilpasse sig til de nye Tider og Vilkaar, og der er nok at lære baade for Erhvervsdrivende og for Arbejdere.

De frie Kræfter spillede Fallit, selv de overmodigste blandt Ejendomsbesidderne har opdaget, at Samfundet som Helhed maa løfte i Flok, naar de store Vanskeligheder skal overvindes. Vil man have Samarbejde om Erhvervslivets Fremme, saa maa det gøres ved gensidig Forstaaelse, og Tiden kalder nu paa alle gode Kræfter i Folket, alle, som vil gøre Danmark til et trygt Hjemsted for ærligt Arbejde med Udbytte til dem, der arbejder. Lad os danne et Værn for det Folkestyre, der en udviklet igennem 85 Aar, lad os holde sammen for at sikre Videreførelsen af det Kulturværk, der er en Ære for vort Land, og lad os møde alle Reaktionens Haandlangere, rødklædte som grønklædte, med det Sammenhold, der hidtil var Arbejderklassens Styrke.

Lad os staa sammen for Virkeliggørelsen af Socialdemokratiets sociale og økonomiske Program, saa sikres Produktionen og Arbejderklassen, og derved sikres hele Samfundet. Vi vil ikke eksperimentere med Landets Pengevæsen, men erkender, at vi maa give Agt paa Udviklingen i Lande, der er af Betydning for vort økonomiske Liv. Det er Spekulations-Eksperimenter, som kræves af Landbrugets ny-revolutionære Elementer, men de vil ikke faa Magt til at ændre den Valutapolitik, der fastlagdes i Begyndelsen af 1933. Der er i det hele taget ingen, som kan rokke vor Position, naar Arbejderklassen og andre, der vil Produktionens gavnlige Udvikling, holder ud og holder sammen.

Christmas Møller og hans Parti bebuder en Gang imellem, at Socialdemokratiet skal udryddes; men det gaar ikke saa glat, selv om han kan glæde sig ved kommunistisk Tilslutning.

I Dag faar Kommunister og Konservative Forstærkning under Grev Holsteins Førerskab. Det nye Parti af udtraadte Venstremænd skal dannes ovre paa Viborg-Egnen, og det skal særlig samle det nødlidende Landbrugs Mænd. Der er lejet Parkeringsplads til 2000 Automobiler, og Partiets Karakter er dermed givet. Vi ser med Sindsro den nye Opmarch; den er blot et nyt Vidnesbyrd om Forvirringen i den tidligere besindige Bondestand.

Vi ønsker ikke at udrydde vore Modstandere; men vi vil overbevise og vinde dem, der er i Stand til at se, hvad der er i Folkets Interesse.

Paa Nationens Festdag, Aarsdagen for Folkestyrets Sejr, vil vi love at staa Vagt om Landets Grundlov, fordi den er Værnet for Demokratiet.

Vi vil ikke Vold, ikke Diktatur, ikke Udryddelse.

Vi vil Orden og Fred, vi vil Arbejde og Kultur, og med det Program melder vi os hos det danske Folk med Opfordring til alle om at være med i Arbejdet i disse alvorlige Tider.

Arbejderklassens Haand skal være vendt imod alle Bevægelser, der vil føre til Reaktionens Sejr vi vil *ikke* tilbage, men fremad mod Socialismens lysende Maal.

Vi lover hinanden at staa sammen om Frihed og Folkestyre til Værn om det arbejdende Folks Interesser.

Kredsmøder
i Juni og Juli Maaneder angaaende Kongressen.

Ved nærværende meddeles, at der nu er fastsat Dato for Kredsmøder i følgende Kredsorganisationer til Drøftelse af Kongresforslag og Valg af Kongresdelegerede:

Søndag den 24. Juni:

Sydsjællands Kredsorganisation.
Randers Kredsorganisation.
Roskilde Kredsorganisation.
Langelands Kredsorganisation.
Aarhus Kredsorganisation.
Sorø Kredsorganisation.
Thisted Kredsorganisation.

Søndag den 1. Juli:

Aalborg Kredsorganisation.
Hjørring Kredsorganisation.
Kolding-Bramminge Kredsorg.
Djursland Kredsorganisation.
Lemvig Kredsorganisation.
Viborg Amts Kredsorganisation.
Samsø Kredsorganisation.
Holbæk Kredsorganisation.

Søndag den 8. Juli:

Møns Kredsorganisation.
Midtlollands Kredsorganisation.
Vestlollands Kredsorganisation.
Falster-Østlollands Kredsorg.
Horsens Kredsorganisation.
Bornholms Kredsorganisation.
Østsjællands Kredsorganisation.

Søndag den 15. Juli:

Odense Kredsorganisation.
Sydfyns Kredsorganisation.
Vestfyns Kredsorganisation.
Silkeborg Kredsorganisation.
Vejle Kredsorganisation.
Nordsjællands Kredsorganisation.
Sønderjyllands Kredsorganisation.

I Henhold til Aftale med Formændene for disse Kredsorganisationer, henleder vi ved nærværende Afdelingernes Opmærksomhed paa Regler for Kredsenes Valg af Kongresdelegerede Prgf. 3, Stk. c, i Henhold til hvilken Afdelinger, der ønsker at foreslaa Repræsentanter til Valg til Kongressen, senest 10 Dage før Mødet i deres Kredsorganisation, skal have tilstillet deres Kredsformand Meddelelse om, hvem de foreslaar til Kongresdelegerede med Angivelse af de foreslaaedes Navn, Medlemsnummer i Forbund og

Kasse samt nøjagtige Adresser. Med Hensyn til Afdelingernes Forslag til Valg af saadanne Kongresdelegerede, henvises iøvrigt til Reglerne for Kredsenes Valg af Kongresdelegerede.

P. F. V.
Oscar Levinsen.

Fra Arbejdsløshedskassen.

Arbejdsløsheden den 25. Maj 1934.

Ovennævnte Dato fandtes der i alt her i Landet 77,322 arbejdsløse tilmeldt de offentlige Arbejdsanvisningskontorer. Heraf var 13,821 uorganiserede. Dette betyder en Nedgang i Arbejdsløshedstallet paa 815 fra sidste Uge.

Af Landarbejdere fandtes der i alt 4,128 arbejdsløse, hvoraf 223 var uorganiserede.

Af vor Arbejdsløshedskasses Medlemmer var 3,844 arbejdsløse, hvilket betyder en Nedgang paa 1,086 fra sidste Uge.

Det er jo glædeligt, at vi har saa stor Nedgang i Arbejdsløsheden, idet vi nu har faaet ca. 6000 arbejdsløse Medlemmer i Arbejde siden vi havde den store Annonce om Arbejdskraft i Aviserne.

Vi erindrer dog igen baade de arbejdsløse og Kontrolbestyrerne om, at samtlige arbejdsløse Medlemmer, hvad enten de faar Understøttelse herfra Arbejdsløshedskassen eller ej, skal være tilmeldt som ledige ved den offentlige Arbejdsanvisning, idet Arbejdsløshedstallet jo ikke bliver rigtigt, hvis de arbejdsløse kun udebliver fra Kontrol, fordi de ikke længere kan faa Understøttelse og undlader at underrette Kontrolbestyrerne om deres Arbejdsløshed.

Arbejdskraft søges.

Fra en Arbejdsgiver paa en større Gaard paa Sjælland har vi modtaget Anmodning om at anvise en fast Daglejer, hvis Kone kan malke. Løn, Arbejdsvilkaar og Boligforhold i Overensstemmelse med Maribo-Overenskomsten. Arbejdstiltrædelse straks.

Skriftlig Henvendelse med Besked om tidligere Arbejde og Adresse bedes snarest sendt til Landarbejdernes Arbejdsløshedskasse.

Landarbejdernes Arbejdsløshedskasses Hovedkontor flytter.

Som Følgen af den stærke Stigning, der har været i Medlemstallet særlig i de sidste Par Aar og som Følge af den kolosale Udvidelse af Arbejdet med Udbetaling af Understøttelse til arbejdsløse, er Kontorlokalerne paa Azaleavej 22 blevet for smaa til at kunne rumme baade Landarbejderforbundet og Arbejdsløshedskassens Hovedkontor.

Det er derfor besluttet, at Landarbejderforbundet skal overtage Kontoret paa Azaleavej 22 og Arbejdsløshedskassen skulde søge andre passende Lokaler.

Herefter har Arbejdsløshedskassen lejet en af en privat Mand tidligere beboet Lejlighed i en af Dansk Handels- og Kontormedhjælper Forbund erhvervet Ejendom, og Adressen paa Landarbejdernes Arbejdsløshedskasses Hovedkontor er herefter, Vestre Boulevard 43[3], København V. Telefonen er fortsat Central 14916.

Skrivelser til Arbejdsløshedskassens Hovedkontor bedes altsaa fremtidig sendt efter den nye Adresse.

Sofus Westergaard.

Radiodiskussion om Arbejdsproblemet i Landbruget.

Mandag den 11. Juni mellem Kl. 7½ og 9½ Aften bliver der Radiodiskussion om ovennævnte Emne. Fra Arbejderside blive Talerne Sofus Westergaard, Lorents Petersen og Chr. Andersen Hem, og fra Landbrugets Arbejdsgivere møder Folketingsmand H. Clausager samt to andre Repræsentanter. Sofus Westergaard udtaler i Anledning af Diskussionen følgende:

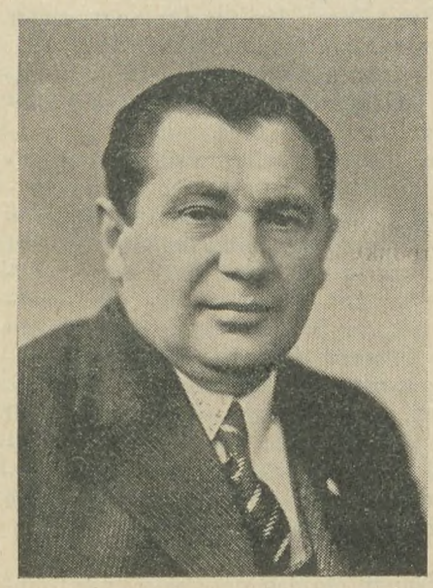

Sofus Westergaard.

»Ved Radiodiskussionen paa Mandag skal Repræsentanter for det besiddende Landbrug og Repræsentanter for Landbrugets Lønarbejdere diskutere Arbejdsproblemet: Landbruget.

Jeg ønsker ved denne Lejlighed at fastslaa, at Landbrugets Arbejdere ogsaa er et Led i Landbruget, og endda et betydningsfuldt Led. Tillige vil jeg rejse Spørgsmaalet om, hvorfor Landbrugets Arbejdere økonomisk og socialt skal være den daarligst stillede Del af den danske Befolkning, samt om Arbejdsforhold og Arbejdsløshedsproblemet for Landbrugets Arbejdere, Aarsagerne til Landbrugskrisen og eventuelle Midler herimod set fra et Landarbejder-Synspunkt.

Under Behandlingen af disse Emner vil man naturligvis ogsaa komme ind paa Spørgsmaalet om Tjenestekarlenes Boligforhold, og hvorfor der kan tales om Mangel paa Arbejdskraft i Landbruget i en Tid, hvor der er 10.000 Landarbejdere arbejdsløse«.

Og samtidig bringer vi en af Folketingsmand Clausager til Dagspressen fremsat Udtalelse.

»Ved Arbejdsproblemet i Landbruget« tænker jeg paa Landbrugets Vanskeligheder ved at konkurrere med de beskyttede Erhverv med offentlige Arbejder og med statsstøttede private Arbejder, hvad Aflønning angaar. Landbruget har maattet indskrænke sine Arbejdsudgifter og har derved foraarsaget nogen Arbejdsløshed, men desuden er der sket en ufrivillig Indskrænkning af Arbejdspersonalet, idet mange Landmænd forgæves har søgt Folk i dette Foraar — tiltrods for den store Arbejdsløshed og tiltrods for Løntilbud, der ligger over, hvad Virksomheden kan afkaste«.

Vi er i sikker Forventning om, at det bliver et Par interessante Radiotimer, der gives Lytterne Mandag Aften, og at ogsaa mange udenfor de interesserede Parter (Landarbejdere og Landbrugere) vil sætte Højtaleren i Gang.

Kredsmøde i Hjørring den 1. Juli og Kredsmøde i Sydfyns Kredsen den 15. Juli.

Grundet paa at der er Arbejderstævne i Nyborg 1. Juli og i Sæby den 8. Juli, har det været nødvendigt at forandre Datoen for Kredsmøderne i Hjørring Kredsen og i Sydfyns Kredsorganisation saaledes, at disse holdes den 1. Juli i Hjørring Kredsen og den 15. Juli i Sydfyns Kredsen, hvilke Forandringer i den hidtidige Plan de paagældende Afdelinger bedes notere sig.

Oscar Levinsen.

Ugens Tekst.

Her i Landet er det endnu saaledes, at alle de store Partier fejrer Grundloven. Om de vedbliver dermed, er et andet Spørgsmaal. Selv *Højre* er dog med endnu, men det har sin særlige Aarsag. Straks efter den ny Grundlovs Givelse i 1915 var Højre lutter Forvirring, og naar Partiet samledes til Møde, gik Tankerne altid *tilbage* til Tiden *før* 1915, da de konservative Priveligier sad i Højsædet. Den Gang var der kun sure Ansigter over den demokratiske Grundlov, der dog sikrede Konservatismen visse Garantier gennem Landstinget; men efterhaanden er Højre — ihvert Fald officielt — bleven varme Tilhængere af denne Grundlov — hvorfor? Simpelthen fordi der nu er stærk Udsigt til, at vi kan faa revideret Grundloven saaledes, at den giver Udtryk for det fuldkomne Folkestyres Sejr.

Højre bekendte sig jo nok til Folkestyret, men ikke saa stærkt, at det ønsker *Lejligheds*-Princippet gennemført fuldtud. Den forrykte Ordning med de Landstingsvalgte og Landstingets vanskelige Opløselighed skal fortsat bestaa. Derfor udtalte *Christmas Møller* ogsaa i *sin* Grundlovstale i Tirsdags, at »Tiden ikke er inde til en Forfatningsreform«. Nej, det har den aldrig været for Højre. Naar Partiet i 1915 efter lange Overvejelse og indre Kampe gik med til den ny Grundlov, skyldtes det udelukkende, at den bestaaende Valgordning var ved helt *at udrydde Højre*. Nu slaar man Kreds om den sidste Skanse af Privilegier.

*

Hvad blev der iøvrigt sagt under Tirsdagens Grundlovstaler?

Christmas Møller skal efter Referatet i Ødensen have gjort op med »Bevægelserne« baade til »højre og venstre«. Men han lukkede sikkert det højre Øje, da han kom med denne Sætning. I hvert Fald proklamerede han kun *Kamp mod Socialdemokratiet*. Det har han jo imidlertid gjort gennem adskillige Aar, og for 3 Aar siden mente han, at Socialdemokratiet ikke oplevede næste Grundlovsdag som Regeringsparti. Hans Virksomhed som Spaakone er dog bleven slemt underkendt af Virkeligheden, og denne Virkelighed vil Højre sikkert ogsaa løbe Panden imod, naar det skal ud i den store Kamp mod Socialdemokratiet.

*

Blandt Majdagens Talere var Handelsminister *Hauge*, der bl. a. udtalte: — Nye Kriseforanstaltninger vil blive foreslaaet for at raade Bod paa Gældsbyrden, *men man maa nu afpasse Hjælpen efter Muligheden for at bringe Hjælp*. Disse Folk som nu fører an i øgede Krav om Hjælp, er simpelthen uhjælpelige, fordi de ikke forstaar at tage Vare paa deres Bedrifter. *De uduelige og de, der ikke vil det, som deres Bedrift kræver af dem, maa give Plads for de dygtige og stræbsomme.* Forhaabentlig naar vi ogsaa til Enighed herom.

Indenrigsminister *Dahlgaard* udtalte, »at den nærmest kommende Tids Politik vil komme til at dreje sig omkring fire Punkter: Arbejdet for den friest mulige Vareudveksling med Udlandet, Gældssaneringen, Kampen mod Arbejdsløsheden og Forhandlingerne om en Forfatningsreform. Han sluttede med at udtale, at man paa Folkestyrets Dag fra alle Sider maatte erkende Nødvendigheden af et Folkestyre, der giver Mulighed for hurtigere Handling af Folkestyrets Redskab: *Rigsdagen*.«

*

Gennem disse Udtalelser gives der Udtryk for, at Rigsdagen maa handle og komme de nødlidende til Hjælp, men et saadant Arbejde vil Christmas Møller ikke være med til, idet han gjorde gældende, at Højre ikke »vilde være



I Dagene 13.—19. Maj 1934 afholdtes paa Roskilde Højskole det første 8 Dages Kursus for Landarbejderforbundets Tillidsmænd. Samtlige 29 Kredse havde hver udpeget 2 Mand til Kursuset og desuden havde Hovedledelsen, efter Ansøgning, aabnet Adgang for yderligere 6 Deltagere. Der var saaledes anmeldt ialt 64 Deltagere, af hvilke 62 var mødt.

Deltagerne var alle aktive Tillidsmænd fra Afdelingerne, allesammen Folk, der staar midt i Arbejdet for at samle og rejse vor Klasse, og Arbejdsprogrammet. der var lagt til Rette, netop med dette for Øje, gennemførtes med Energi og Lyst, fra først til sidst.

Der arbejdedes i fire Grupper, skiftevis 3 Dage i hver Gruppe, saaledes at de Spørgsmaal, der behandledes, blev de flest mulige for hver Deltager, og saaledes, at hver eneste, foruden at arbejde med det rent praktiske, delvis kendte Stof, ogsaa fik underbygget sin teoretiske Viden paa den mest hensigtsmæssige Maade.

Resultatet lover godt for Fremtiden og giver Lyst til Fortsættelse i Fremtiden, og det maa jo haabes, at disse Kursus vil kunne fortsættes i de kommende Aar, til Gavn og Glæde for saavel Deltagere som Medlemmer.

Ovenstaaende bringer vi et Fotografi af Deltagerne, grupperet foran Hoveddøren til Skolen.

med til at holde Forligsgryden i Kog«.

Det er jo ogsaa nok, hvis de tre øvrige Partier deltager, og mange Kokke fordærver som bekendt Maden. Det vil næppe være til Gavn for Forligs-Suppens Smag, hvis den skal tilsættes *konservative* Boller! *Sirius.*

Marthinus Wammen 50 Aar.

Aalborg Kredsorganisations Formand Marthinus Wammen, kan 12. Juni fejre sin 50 Aars Fødselsdag. Wammen har været en aktiv Mand indenfor vor Bevægelse fra dennes Start — ogsaa paa anden Maade



har Wammen ydet sin Indsats til Gavn for Arbejderklassen, idet han gennem flere Aar har været Socialdemokratiets Folketingsmand i Sæbykredsen.

Som Hovedbestyrelsesmedlem i Landarbejderforbundet har han ligeledes gjort et stort og dygtigt Arbejde.

Vi ønsker ham til Lykke med de 50. —

Fra Ekspeditionen.

Til Forbundets Tillidsmænd.

Da der stadig indløber Bestilling her til Kontoret paa Landarbejdernes Sangbog, skal vi herved meddele, at da Oplaget paa Sangbogen forlængst er sluppet op, er vi ude af Stand til at effektuere flere Ordrer.

Ligeledes sker det endnu, at der indløber Bestilling paa Landarbejdernes Lommebog. Den ser vi os heller ikke i Stand til at ekspedere mere i denne Omgang.

Vi har derimod Sangen af Jeppe Aakjær, som kan bruges ved Sammenkomster eller Fester, til en Pris af 10 Øre pr. Stk.

Ekspeditionen.

Det store Bedrag i det tredje Rige.

Propagandaminister Göbbels indrømmer i sit Blad „Angriff", at Spørgsmaalet Rentefrihed kun har propagandamæssig Betydning og sigter paa at vildlede Folket.

Landarbejderne og Bondesønnerne som Slaver.

Før Nazisterne kom til Magten i Tyskland, var deres vigtigste Programpunkt og Løfte »Knusning af Renteslaveriet«. Med deres Raseri mod Laanekapitalen og andre Fraser, som ligner de, de danske Nazister ude paa Landet gør meget Brug af, vandt de for en stor Del Bøndernes Tilslutning.

Men hvad har det tredie Rige bragt dem?

Et Par Maaneder efter Hitler kom til Magten, forelagde den daværende Landbrugsminister, den tysknationale Dr. Hugenberg et Lovforslag om, at alle Renter for Prioriteter og Laan i Landbruget skulde nedsættes til 4 %.

Den nazistiske Rigsbondefører Darre rejste en mægtig Opposition mod Hugenbergs høje Rentesats, og krævede en Rentenedsættelse til 2 %. Imidlertid er Darre bleven Hugenbergs Efterfølger som Landbrugsminister.

Men han har i det ene Aar af sin Ministertid ikke nedsat Renterne til 2 %, ja ikke engang til 4 %, som Hugenberg krævede. Der blev overhovedet ingen Rentenedsættelse gennemført.

Der er endnu de gamle Satser paa 5 %, 6 %, ja 8 % og mere, som var gældende før Nazisterne kom til Magten. I Dag, under Hitlers Styre i det tredie Rige, er Laane- og Bankkapitalen stærkere end den nogen Sinde tidligere har været. Nazisterne tænker ikke paa at gennemføre Rentefrihed eller Rentenedsættelse, som de tidligere lovede deres Tilhængere.

Gotfried Feder, som har forfattet Nazisternes Program, sidder paa en fuldkommen indflydelsesløs Plads. Han er Statssekretær i Rigsøkonomiministeriet. Hans Chef derimod er Minister, Dr. Schmitt, Generaldirektør for »Allianz«, Tysklands største Forsikringskoncern. Og han er naturligvis ikke interesseret i Rentenedsættelse.

SAADAN SKREV DE

Lad os huske, hvad Nazisterne skrev i deres Program, hvilket i § 2 blev betegnet som »uforanderligt«.

I Programmet (Side 23) hedder det:

»Knusning af Renteslaveriet er Nationalsocialismens Hjertestykke«.

Og paa Side 32 staar der med fremhævede Typer:

»Knusning af Renteslaveriet er den Staalakse, hvorom alting drejer sig. Den er betydelig mere end kun et finanspolitisk Krav. Den griber med sine Forudsætninger og Udvirkninger ligesaa dybt ind i det økonomiske Liv. Ikke mindre er den et Hovedspørgsmaal af økonomisk Sindelag og griber ogsaa dybest ind i det personlige Liv for hver enkelt. Den kræver for hvert Menneske Afgørelsen: Vil du tjene Folket eller den grænseløse private Udbytning. Den betyder følgeligt Opløsning af det sociale Spørgsmaal.

Og videre hedder det i Programmet paa Side 32:

Kravet om Knusning af Renteslaveriet er et saa gigantisk Maal, og af saa grundlæggende Betydning for vort Folk, for vor Race, at alene af dette Kravs Løsning vil afhænge vort Folks Genoprejsning fra den dybeste Trælldom og Skændsel, ja, at deraf afhænger Genopbygning, Lykke, Fremgang, Velfærd og Kultur paa Jorden.

GÖBBELS INDRØMMER DET VAR KUN PROPAGANDA

Saaledes talte Nazisterne, før de kom til Magten.

Men nu?

»Der Angriff«, Rigspropagandaminister Göbbels eget Organ, skrev forleden om det samme Spørgsmaal følgende Sætninger:

»Tror De maaske, at nogen vil overlade en 5 Værelsers Lejlighed i sit Hus lejefri paa tyve Aar? De vil med Rette tvivle derom.

Men De tror maaske, at et Pengeinstitut rentefrit vil stille de 4/5 af den Kapital, der skal bruges, til Raadighed for at bygge sig et eget Hjem og derigennem befri sig for Renteslaveriet? Man vil højst forlange, mener De, en lille rentefri Ventetid, og saa er de paaløbne Omkostninger betalt. Og saa tilhører Huset Dem, efter at De i 20 Aar har boet husfrit? De skal imedens kun betale smaa Afdrag! Nej, saa ligetil er Sagen ikke ....

Rentefrihed har kun propagandamæssig Værdi og sigter paa at vildlede Folket.«

Det var før og nu. Raseriet imod Renteslaveriet var kun Propaganda. Efter at de er kommen til Magten ved Hjælp af dette Slagord, tænker de ikke paa at gennemføre »Hjertestykket« — »Staalaksen« i deres Program. Deres Tilhængere er nu de bedragede Bedragere.

✦

Men hvad har Nazisterne da gjort for Landboerne? De har f. Eks. gennemført en »Arvegaards-Lov« (Erbhofgesetzt). Lovens Grundtanker er noget lignende som man kender i Danmark under Benævnelsen »Fideikom-

misser«. Loven bestemmer, at Bonden ikke mere kan disponere over Gaarden. Arvegaarden er uafhændelig og udebiterbar. Eksekution i Arvegaarden er ikke mere mulig. Kun Kontanter, Mælke- og Roepenge, Luksusgenstande, Klaverer, Rideheste, Kostbarheder o. s. v. kan udpantes. Loven bestemmer videre, at Bondens ældste Søn skal arve Gaarden. De øvrige Sønner og Døtre faar ingen Udbetalinger, naar Bonden dør. De har, naar de »uden egen Skyld« kommer i Nød, kun Ret til Gaarden som et »Tilflugtssted«. I saadanne Tilfælde skal de være berettigede til at fordre Livsophold af Gaardens Ejer mod at yde Arbejde til Gengæld.

Denne Lov vakte først Glæde. Men nu, efter at Bønderne virkelig forstaar, hvad den betyder for dem, er de meget skuffede. Lovens første Virkning blev nemlig den, at de ikke mere kan faa Kredit. De er ikke mere Ejere af deres egen Gaard. Hvem vil give dem Kredit, naar de ikke kan yde nogen Sikkerhed? Følgen er en voksende Utilfredshed og Uro mellem Bønderne. Men særlig stor er Utilfredsheden hos de Bondesønner, som ikke er arveberettigede. De er jo gjort arveløse. Hvad skal de saa gøre? Gennem en ny Lov, som nu i Maj Maaned er traadt i Kraft, er Opholdsfriheden i det tredie Rige ophævet. Det er dem forbudt at flytte fra Landet ind i Byerne og søge Arbejde. Industrielle Virksomheder er det forbudt at antage Folk, som paa et eller andet Tidspunkt i Løbet af de sidste 3 Aar har arbejdet ved Landbruget. Ja, de er forpligtede til at afskedige alle Arbejdere, som i de sidste 3 Aar er kommet fra Landbruget. Saa er det ikke muligt for Bondesønnerne at faa Arbejde. De kan gaa tilbage til deres »Tilflugtssted«, hvor de som ulønnede Karle og Landarbejdere har Ret til at være hos deres ældste Broder, som efter Lovn har arvet Gaarden. Hver enkelt, som kender noget til Forholdene paa Landet, ved, hvad det betyder. De er i Virkeligheden Gaardens Slaver og har ingen Mulighed for at værge sig. Men det er kun den ene Side. Paa den anden Side gør de naturligvis Landarbejderne overflødige. Disse bliver arbejdsløse og har intet Haab om at faa Arbejde. Thi det er dem jo forbudt at flytte fra deres Bopæl og tage Arbejde, hvor de finder det.

✦

Da i November 1918 Kejserriget brød sammen, var en af Socialdemokratiets første Gerninger Ophævelsen af den berygtede Tyendelov, der gjorde Landarbejderne til Slaver. Landarbejderne var de første, den tyske Folkestat befriede. Men i Løbet af det sidste Aar er de, lige som hele Arbejderklassen i det tredie Rige, igen bleven Slaver. Ikke alene i politisk Henseende, men ogsaa faglig, socialpolitisk og økonomisk. De er nu igen fuldstændig underkastet Godsejernes Diktat.

Den 2. Maj 1933 blev alle Fagforeninger ensrettet, d. v. s. sat under Nazisternes Førerskab. I Aarets Løb er de i Realiteten forsvundet og erstattet af en ny Organisation, som kaldes »Kraft durch Freude« (Kraft gennem Glæde). Til Ordningen af de økonomiske og sociale Spørgsmaal er der nu den 1. Maj 1934 traadt en ny Lov i Kraft, som kaldes »Lov til Ordningen af det nationale Arbejde« — i Tyskland kaldet: »Slave-Lov«. Efter denne Lov er alle kollektive Aftaler ophævet. Arbejdsgiveren kaldes nu »Føreren«, og alle i Bedriften er Førerens »Følge«. Arbejdsgiveren bestemmer gennem en Arbejdsordning for sin Bedrift Arbejdstidens Længde og Lønnens Højde. Han er altsaa almægtig og enhver Arbejder forstaar, hvorledes Arbejdsgiverne vil benytte sig af deres Magt. Ja, de kan endog selv idømme de enkelte Arbejdere Bøder for Overtrædelse af Bedriftsordningen. Bøden kan andrage det halve af en Dagløn, og i »sværere Tilfælde« op til en hel Dagløn. Arbejderne er magtesløse mod Arbejdernes Vilkaarlighed. Da de er tvunget til at blive i deres Landsby, fordi de ikke maa tage Arbejde andet Steds, kan man danne sig et lille Begreb om deres Vilkaar. De maa sælge deres Arbejdskraft for hvad der bydes. Thi de faar ingen Understøttelse, naar de er arbejdsløse. Alle Land-, Skov- og Fiskeriarbejdere samt Husassistenterne i det tredie Rige er bleven smidt ud af Arbejdsløshedskasserne. De er nu fuldkommen værgeløse Slaver.

En hidsig Bonde.

Vort Medlem Knud Marius Jørgensen blev fæstet til at tjene hos Gaardejer Anders Andersen, Aardestrup pr. Størring, fra midt i April til 1. November, for den svimlende Løn 300 Kroner; men det viste sig snart, at det var umuligt at gøre nævnte Herre tilpas, ligesom det viste sig at være umuligt at faa Forskud paa Lønnen. Knud besluttede da Pinselørdag at forlade Pladsen; derved skulde man tro at Anders Andersen var godt tilfreds, da han havde haft en Mand gratis i 5 Uger. Men anden Pinsedag Kl. ca. 11 Formiddag indfandt Gaardejer Anders Andersen sig hos Knud Jørgensens Moder, der er en ældre, enlig Kvinde, der bor i Vægger. Her opførte han sig meget ubehersket, han tog Kaffekanden, der var fyldt med nylavet Kaffe, og overhældte Stuen og bl. a. en omtrent ny Dyne med Indholdet, og overfusede hende paa det groveste.

Da Knud Jørgensen er 23 Aar og er myndig, er der ingen Grund til at henvende sig til hans Moder. Sagen er meldt til Politiet.

Jens Chr. Sørensen,
Vægger.

Flyv højt vor Sang og kald til Møde.

Som et mærkeligt Tidens Tegn ser vi den ene Gang efter den anden, naar der kaldes til Møde her i Sønderjylland, hvor ringe Tilslutning disse har, dette gælder saavel vore egne Medlemsmøder som Kredsmøderne her i Landsdelen. Naar vi i vor Afdeling er over 100 Medlemmer og der den ene Gang efter den anden kun møder ca. 25 a 30 Medlemmer, kommer man uvilkaarlig til at tænke hvor ligger Skylden, er vore Møder for ringe af Interesse, eller er det Medlemmerne, der ingen Interesse har for deres egen Sag. Jeg tror nu nok, at det er det sidste det er galt med. Det henstilles til Medlemmerne, da det kun er een Gang om Maaneden, der kaldes til Medlemsmøde, kom til Møde og vær med til at vi kan faa nogle gode, indholdsrige og oplysende Møder. Jeg vil derefter se lidt paa Kredsmøderne her i Sønderjyllands Kredsorganisation, hvor det er nedslaaende at komme til Kredsmøde, der de sidste Gange har været i Graasten, naar det oplyses at flere større Afdelinger møder med 1 a 2 Delegerede, og hvad der er endnu ringere, 6 a 7 Afdelinger lader sig slet ikke repræsentere. Er det i Oplysningens Interesse at Medlemmerne i disse Afdelinger holdes i Uvidenhed om hvordan Kredsens Arbejde, Agitation m. m. foregaar?

Der spørges blot.

Lad os ikke i disse Brydningstider, og for os Landarbejdere svære Tider, gaa glip af noget af det, der kan fremme Oplysningen, hverken paa den ene eller anden Maade, ved at undlade at give Møde naar der kaldes.

Medlem Nr. 27667,
Gram Afdeling.

Konflikten paa „Engelholm"

pr. Tappernøje er stadig løbende, og Medlemmer af Landarbejderforbundet kan ikke søge eller modtage Arbejde paa Gaarden før anden Meddelelse fremkommer. *Oscar Levinsen.*

HUSK

ved Flytning at meddele ny Adresse til Landpostbudet eller paa Postkontoret, derved undgaar du uregelmæssig Levering af Landarbejderbladet.

Samarbejdets Styrke.

I Dansk Skræderforbunds Medlemsblad skriver Forretningsfører Josef Andersson:

De faglige Situationers Forløb i de senere Aar har med overbevisende Tydelighed vist Samarbejdets Styrke og Nødvendighed for Arbejderklassen.

Midt i en Krisetid, hvor Arbejderne i andre Lande har lidt bitre Nederlag, har de danske Arbejdere ved enig Optræden formaaet u d e n K a m p at afværge ethvert Angreb paa deres Løn- og Arbejdsvilkaar.

Og det har sandelig ikke manglet paa Angreb.

Arbejdsgiverforeningen har igennem en Række Aar under Trusler om Stor-Lockout krævet Arbejdslønningerne nedsat, men Arbejderne har — under De samvirkende Fagforbunds Ledelse — med Held modsat sig enhver Lønreduktion, i første Række fordi det var uberettiget, og dernæst fordi Lønforringelser yderligere vilde have skærpet Krisen i Erhvervslivet.

De samvirkende Fagforbunds Stilling under Kriseaarene har været, at under Hensyn til de vanskelige Erhvervsforhold maatte Arbejderne afstaa fra at rejse Krav om Forbedring i Løn- og Arbejdsbetingelserne, men paa den anden Side kunde der under ingen Omstændigheder være Tale om at gaa med til Nedsættelse af Lønningerne.

Omkring dette bærekraftige Standpunkt sluttede Organisationerne indenfor De samvirkende Fagforbund op i en enig og fast Front.

Det kommunistiske Forsøg i Aar paa at bryde denne Front ved at lokke Arbejderne ud i ulovlige Strejker og Gadespektakler strandede ynkeligt.

De danske Arbejdere er for meget realitetsbetonede til at lade sig besnære af den revolutionære Romantiks Frasehelte.

Propagandaen for Anvendelse af ulovlige Midler og Metoder i den faglige og sociale Kamp vil lide en krank Skæbne, fordi Arbejderne véd, at en Lønkamp aldrig er vundet ved Hjælp af Voldshandlinger.

Søens Arbejdere, som de kommunistiske Metoder denne Gang skulde prøves paa, har faaet en dyr og alvorlig Belæring om, at disse Metoder ikke bringer Arbejderne bedre, men værre Tilstande at leve under.

Historien og Erfaringerne har vist, at kun paa Lovens Grund og gennem Disciplin, Sammenhold og Solidaritet kan Arbejderne vinde fremad.

Naar det herhjemme er lykkedes at komme saa nogenlunde uskadt igennem de vanskelige Kriseaar, saa beror det udelukkende paa den organisatoriske Enighed blandt Arbejderne; den har været sat paa en haard Prøve og bestaaet den, ikke mindst under den nylig afsluttede Overenskomstsituation.

Men hvis denne Enighed ikke havde været til Stede, og den Linje ikke var blevet fulgt, som har hjulpet os igennem denne urolige Tid, saa kunde vi meget let være kommet ud i Tilstande, som var blevet skæbnesvangre for Arbejderklassen i dette Land.

Nu gælder det om at bygge videre paa de indvundne Erfaringer, der har vist, at kun paa Samarbejdets Grund kan Arbejdernes Interesser værnes.

Vor Tids stærke sociale, økonomiske og politiske Brydninger kræver mere end nogen Sinde en enig Arbejderklasse; derfor maa Samvirksomheden og Samarbejdet baade indenfor den faglige og politiske Bevægelse udbygges og styrkes i den kommende Tid.



Køng Afdeling
afholder ekstraordinær Generalforsamling paa Køng Kro Lørdag den 9. Juni Kl. 7 Aften. Valg af Formand og en Redegørelse om Arbejdet i Køng Mose. Medlemmerne bedes møde lige saa fuldtalligt som ved sidste Møde. **Karl Petersen.**

Østsjællands Kredsorganisation
afholder Generalforsamling Søndag d. 8. Juli Kl. 11 paa Jernbanehotellet i Køge. Dagsorden: Valg af Delegerede til Kongressen. Afdelingernes Opmærksomhed henledes paa, at Forslag fra Afd. om Kongresdelegerede skal sendes til Kredsformanden senest 10 Dage før Generalforsamlingen. **Chr. Christensen.**

Haraldsted Afdeling og Socialdemokratisk Forening
afholder Sommerfest i Vrange Skov Søndag den 17. Juni Kl. 3½. Som Taler ved Festen kommer Folketingsmand Hans Hansen, Usserød, og Forretningsfører Sofus Westergaard. Til Festpladsen er gratis Adgang. Om Aftenen Bal for Medlemmer fra 8 til 1 med Musik af Chr. Larsens Orkester. Omegnens Fag- og Partifæller indbydes. **Bestyrelsen.**

Sydsjællands Kredsorganisation
afholder Kredsmøde Søndag den 24. Juni Kl. 2 Eftm. paa Hotel »Garvergaarden« i Ringstedgade, Næstved.
Til Behandling kommer Drøftelse af Kongresforslagene. Valg af Delegerede. Indstilling af et Medlem til Hovedbestyrelsen. Eventuelt andre Sager.
Afdelingernes Opmærksomhed henledes paa, at hver Afdeling kan foreslaa 2 Medlemmer som Kongresdelegerede. De foreslaaede skal have været Medlem af Forbund og Kasse mindst et Aar forud for Valget. For at komme i Betragtning skal Afdelingerne senest 13. Juni til Kredsformanden have indsendt Nummer, Navn, Bopæl og Postadresse paa de to, de har vedtaget at foreslaa.
Repræsentationen ved Kredsmødet er som sædvanlig 1 for hver 10 Medlemmer.
Husk at tage Sangbogen med.
Chr. W. Holgersen.

Nordsjællands Kredsorganisation
afholder Generalforsamling Søndag den 15. Juli Kl. 1 Eftm. paa Hotel »København«, Hillerød, hvor der foretages Valg af Delegerede til Kongressen. Afdelingerne gøres opmærksom paa, at Forslag fra Afdl. om Kongresdelegerede skal sendes til Kredsformanden senest 10 Dage før Generalforsamlingens Afholdelse. **Ole Olsen.**

Roskilde Kredsorganisation
afholder Generalforsamling Søndag den 24. Juni Kl. 11 paa Fjordvilla i Roskilde. Dagsorden: Valg af Delegerede til Kongressen. Afdelingerne gøres samtidig opmærksom paa, at Forslag fra Afd. om Kongresdelegerede, skal sendes til Kredsformanden senest 10 Dage før Generalforsamlingen.
Chr. Christiansen.

Roerne skal have Kvælstof!

Efter første Hakning bør Roerne have en Portion Kvælstof.

Kaalroer og Turnips skal have **Kalksalpeter** eller **Sv. Ammoniak** } **2 à 4 Sække**
Runkel- og Sukkerroer „ „ **16 % Natronsalp.** eller **Chilesalp.** } pr. Hektar.

Hvis der endnu skulde være nogle Vaarsædsmarker, som ikke har faaet den første Portion Kvælstof, bør dette gives snarest.

Det Gødnings-



danske Kompagni.

Landarbejdernes Forsikring Husmændenes Ulykkesforsikr.
omfatter
1) Dagpenge i de første 13 Uger ved Ulykkestilfælde, som ske **paa Arbejdspladsen.**
2) Dagpenge i indtil 1 Aar, samt Invaliditets- eller Dødserstatning ved Ulykkestilfælde, som indtræffer **udenfor Arbejdspladsen.**
Dagpenge udbetales hver 10.—12. Dag. Kulant Behandling.
Indtegning sker ved Henvendelse til Afdelingsbestyreren.

Gummivarer sendes diskret pr. Efterkrav el. mod Frimærker. - **Billigst i Danmark.** - Varer m. 4 Md. Garanti: 3 Ds. 5 Kr., 1 Ds. 2 Kr.
Grosserer Magnus Hansen, Kjøbenhavn - Brh.

Coker Spaniel Hvalpe til Salg
Fine Forældre, gode Brugshunde til Vand, særlig gode som Sporhunde, uerstattelig i Plantager. 3 Hanner 30 Kr. Stk., 1 Hun 25 Kr. — Skriv til:
H. N. Johannesen,
(Medlem Nr. 10574 Skejby Afd.)
Skejby pr. Aarhus.

Støt vore Annoncører!

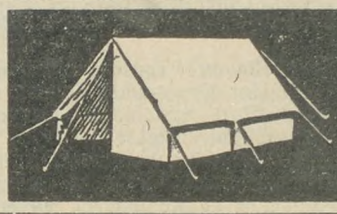
TELT 10 Kr. m. Tilbeh.
med Sidevæg 12,90
Bil-Lejrtelte, fineste vandtæt Dug.
Stole, Borde m.m. nedsat Pris!
Forlang Katalog. **Sækkelageret**
SCT. ANNÆ PLADS 10. KØBENHAVN K.


SKANDINAVIEN AMERIKA LINIE

Dansk Betjening - Dansk Mad

Regelmæssig Afgang fra København af Det Forenede Dampskibsselskabs Skibe.

S/S **„Frederik VIII"** fra København til New York **15. Juni.**

S/S **„United States"** fra København til Halifax (Canada) og New York **5. Juli.**

Alle Oplysninger og illustrerede Brochurer hos Agenterne og vore Kontorer i Aarhus og Aalborg samt
Passager-Afdelingen,
Kongens Nytorv 8, København K
Telefon 4700.

Støt vore Annoncører!

Hvidovre-Valby Afdeling.
Ekstraordinær Generaforsamling afholdes i Ungdomshjemmet, Amerikavej 12, 1. o. G., Lørdag den 9. Juni Kl. 8. — Paa Dagsordenen er bl. a. Indstilling af Kongresdelegerede. Suppleringsvalg til Bestyrelsen. Agitationen. Derfor bør hvert eneste Medlem give Møde.
Bestyrelsen.

Nyraad Afdeling.
Medlemmernes Opmærksomhed henledes paa, at Kassereren træffes fra 7—8 Aften, om Søndagen fra 10—11 Form. Udenfor denne Tid træffes han ikke.
Marius Hansen.

Ferslev-Vellerup Afdeling.
Det meddeles, at Anders Nielsen, Ferslev, er bleven Kontrolbestyrer.
Harald Lassen.

Fuglede Afdeling.
Søndag den 24. Juni afholder Fuglede Afdeling Udflugt til Høve Strand med Afslutning i Bromølle. Paategning til Deltagelse kan ske indtil Lørdag den 2. Juni ved Henvendelse til Harald Henriksen, Gørlev, Chr. Christensen, Flinterup, og Formanden. Pris 2 Kr. pr. voksen Deltager.
Henry Jensen.

Roholte Afdeling
afholder Generalforsamling Lørdag den 9. Juni Kl. 8 hos Peter Larsen, Roholte.
Julius Buus.

Ørsted (Sjæll.) Afdeling.
Ekstraordinær Generaforsamling afholdes Fredag den 8. Juni Kl. 8 paa Havdrup Hotel. Generalforsamlingen er beslutningsdygtig uanset de mødtes Antal.
Olaf Andersen.

Vester-Egede Afdeling
afholder Medlemsmøde Fredag den 8. Juni hos Jens Peter Rasmussen, Duelund. Der foretages Valg af Repræsentanter til Kredsmødet i Næstved den 24. Juni samt Valg af Kongresdelegerede. Medlemmerne bedes huske at melde til Kontrolbestyreren baade naar de er arbejdsløse og naar de har faaet Arbejde.
Anker Jensen.

Everdrup Afdeling.
Kontroltiden er hver Dag — ogsaa Lørdag — fra 11—12. **Hjalmar Hansen.**

Borup-Valby Afdeling
afholder ekstraordinær Generalforsamling Lørdag den 9. Juni Kl. 7½ i Landmandshotellets lille Sal, hvortil alle Medlemmer bedes give Møde. Der skal vælges Repræsentanter til Kredsens ekstra Generalforsamling i Anledning af Kongressen.
Bestyrelsen.

Holtug-Gjorslev Afdeling.
Generalforsamling afholdtes i Holtug Forsamlingshus Lørdag den 2. Juni. Thorvald Sørensen, Mosevejen, Holtug, valgtes til Kasserer. **Michael Jensen.**

Soderup-Eskildstrup Afdeling
afholder Medlemsmøde i Bukkerup Forsamlingshus Lørdag den 9. Juni. Dagsorden: Udflugt? **V. Schrøder.**

Baarse Afdeling
afholder Medlemsmøde Lørdag den 9. Juni Kl. 7½ paa Baarse Mølles Café, hvor Forslag til Kongressen vil blive drøftet. Forslag skal være tilsendt Kredsformanden 10 Dage før Kredsmødet i Næstved. Mød frem, Kammerater, for det har sin Betydning. **Martin Andersen.**

Holbæk Kredsorganisation
afholder Generalforsamling Søndag den 1. Juli Kl. 11 Fmd. i Pavillonen, Hotel Skarridsø, Jyderup. Afdelinger, hørende under Kredsen, bedes lade sig repræsentere. 1 Repræsentant for hver 10 Medlemmer samt Formanden. Drøftelse af Kongresforslagene. Valg af Delegerede til Kongressen. Opmærksomheden henledes paa, at Afdelinger, der ønsker at indstille Kongresdelegerede, tilsender Kredsformanden Navn, Nr. og Postadresse paa de foreslaaede senest den 20. Juni. **Alfr. Kristiansen.**

Gundsømagle Afdeling
har paa den ekstraordinære Generalforsamling den 29. Maj valgt Hans O. Pedersen, Jyllinge, til Kasserer.
Hans O. Pedersen.

Vollerslev-Gørslev Afdeling
afholder Generalforsamling paa Østervang Hotel Lørdag den 9. Juni Kl. 7½. Dagsordenen bekendtgøres paa Generalforsamlingen. Mød nu alle, da vigtige Sager foreligger. Generalforsamlingen er beslutningsdygtig uanset de mødtes Antal.
Hans Larsen.

Jægerspris Afdeling
afholder ekstraordinær Generalforsamling Lørdag den 9. Juni Kl. 7½ paa Jægerspris Hotel. Dagsordenen bekendtgøres paa Generalforsamlingen, der er beslutningsdygtig uanset de mødtes Antal .
Ejner Hansen.

Tornemark Afdeling
afholder ekstra Generalforsamling Søndag den 10. Juni Kl. 3 Eftm. i »Enigheden«. Dagsordenen vil blive bekendtgjort paa Generalforsamlingen. Mød nu op alle Mand, da der er vigtige Ting til Forhandling. Generalforsamlingen er beslutningsdygtig uanset de mødtes Antal. **Bestyrelsen.**

Roskilde Afdeling
afholder ekstraordinær Generalforsamling Tirsdag den 12. Juni Kl. 7½ paa »Fjordvilla«. Medlemmerne opfordres til at møde talrigt op. Dagsorden: Indstilling af Kongresdelegerede og Valg af Bestyrelsessuppleanter. Generalforsamlingen er beslutningsdygtig uanset de mødtes Antal. Derfor, Kammerater, mød op og vis, at I har Interesse for jeres Fagforening.
Ivar Højbjerg.

Næstved-Egnens Afdeling
afholder Medlemsmøde Onsdag den 13. Juni Kl. 8 i »Folkets Hus«, Vinhusgade. — Kredsrepræsentanterne bedes give Møde.
H. Ludvigsen.

Skamstrup Afdeling
afholder ekstra Generalforsamling paa Mørkøv Hotel Lørdag den 16. Juni Kl. 7½. Generalforsamlingen er beslutningsdygtig uanset de mødtes Antal.
Johannes Andersen.

Toksværd Afdeling
afholder Medlemsmøde Tirsdag den 12. Juni Kl. 7½ i Toksværd Forsamlingshus.
Formanden.

Glumsø Fællesorganisation
afholder stor offentlig Arbejderfest i Glumsø Vesterskov Søndag den 10. Juni. Festen aabnes Kl. 16 med Taler af Undervisningsminister Borgbjerg og Sekretær i Landarbejderforbundet Vilhelm Rasmussen samt Sekretær i D. s. U., Poul Hansen. — Paa Festpladsen forefindes forskellige Forlystelser. Dans i stor, lukket Salon fra Kl. 19. Omegnens Fag- og Partiforeninger med Faner indbydes. Til Festpladsen har Børn gratis Adgang. **Bestyrelsen.**

Redaktør: Marius Olsen. — A/S P. Hansens Bogtrykkeri, Gasværksvej 8, København V.

LANDARBEIDERBLADET
for SJÆLLAND

ORGAN FOR LANDARBEIDERFORBUNDET I DANMARK.

Nr. 24. Fredag den 15. Juni 1934. 20. Aargang.

Ansvarsløshed

Der findes her i Landet en liden Haandfuld — politisk og aandelig set — lurvede og forhutlede Fyre. Stauning kom i sin Grundlovstale i København ind paa en Omtale af dem. Han sagde: ».. nu efter 85 Aars Udvikling under demokratiske Former kommer en Samling mislykkede Førere og anbefaler sig som Førere for Folket! De vil give Landet en anden Styreform. Valgret og Rigsdag skal afskaffes, og Regeringen skal betros Danner, Lembcke, Moesgaard-Kjeldsen eller andre, der spekulerer i Folks Dumhed. Jeg tænker, at der dog ikke er Dumhed nok i Landet til de snedige Talsmænd for det nye Rige ....«

Danner, Lembcke og Moesgaard-Kjeldsen som Førere for det danske Folk!!!

Gud bedre det samme Folk, om det nogen Sinde skulde times den Ulykke at komme under dette »Førerskab« — saa var da først for Alvor Fanden løs!

Naa — der er nu heldigvis ikke ringeste Udsigt til, at dette skal ske — det er der, som Stauning siger, dog ikke Dumhed nok til her i Landet.

Vi giver uforbeholdent Stauning Ret og tilføjer: Alt, hvad der findes af dansk Dumhed, er saa rart koncentreret i nogle faa Ho'der — nemlig i den Klat forvirrede Fusentasters, som sværger til et Lilleput-Diktatur paa dansk Grund. Hos disse er Dumheden ganske vist ogsaa himmelraabende — hvilket i Grunden er saa rart, for saa er der ikke noget at være i Tvivl om. Dumheden er deres Særkende, og deres Devise er: Der er Galskab nok — saa længe vi lever.

Denne forvildede, kværulantiske Flok af skuffede Ærgerrigheder hujer Landet rundt og søger at voldtage det danske Folk. De faar hist og her aandelige Undermaalere i Tale, men er endnu ikke — og bliver heller aldrig — flere, end at de, naar de er fuldtallige, vil kunne samles om et almindeligt Spisebord.

Iøvrigt bliver det sikkert ogsaa det eneste, man i saa Fald kan samles om!

Naa — i Grunden er det saamænd ørkesløst at beskæftige sig med denne vildfarne, overspændte og overophedede Flok — og det er heller ikke Hensigten. Det, der er Meningen, er, at slaa ned paa den Kendsgerning, at to af Landets Partier paa Rigsdagen: Venstre og Konservative har indladt sig paa en mere eller mindre aabenlys Flirt med disse nazistiske Galninge.

De to Partiers Hensigter er reelle nok, forsaavidt som de kun ønsker at lave deres sædvanlige lyssky Muldvarpe-Arbejde mod Regeringen, som al samlet Reaktion hader af et godt Hjerte. Men kan Folk, der ellers vil gaa for at være politisk honnette, indlade sig paa sligt? Kan man paa Rigsdagen deltage i det almindelige parlamentariske Lovgivningsarbejde og samtidigt lefle for og tolerere det frække antiparlamentariske Galimathias, der huserer uden for Rigsdagen?

Har Mænd som Krag og Christmas Møller da ikke Spor politisk Skamfølelse? Det synes ikke saa — thi ellers vilde de vel klart og tydeligt tage Afstand fra alt det forrygende, tossede Makværk, som nu i nogle Aar har været lavet af mere eller mindre tøjlesløse Bønder, som nu sværger til Bevægelser, der er kemisk rensede for Fornuft.

Men Sagen er vel den saare simple, at Venstre for sit Vedkommende gerne vil holde gode Miner med Bønderne for at bevare deres Stemmekvæg, uden hvilke Venstre ellers vilde være aldeles kaput. Men dette er en uværdig, politisk Svindel, som ganske vist er gennemskuet og sikkert bærer Straffen i sig selv, men, som inden en total Udslettelse, kan naa at faa ødelagt og ruineret det danske Landbrug baade økonomisk og samfundsmæssigt.

De Metoder, der sværges til i de nye Bondebevægelser, er i den Grad skørhovede, at man skulde forsværge, at der indenfor Bondestanden selv kunde erhverves en eneste Proselyt. Det er jo i sig selv haabog halsløs Gerning at tro, at et Lands Regering skulde kunne føre en Politik, der kun tog Hensyn til en bestemt Klasse i Samfundet. Men det er jo i Virkeligheden det, de larmende Bondeforsamlinger sindsygt kræver — og som de selvsagt aldrig skal gøre sig Haab om at se opfyldt.

Thi vel skal Bønder ogsaa leve, men de skal Pinedød ikke leve paa det øvrige Samfunds Bekostning! Det, Bønderne kræver, er et forbandet egoistisk Krav om, at hele Landets økonomiske Politik skal fastlægges saaledes, at kun Landbruget støttes — og saa til Helvede med Resten.

Vi siger her med Staunings Grundlovstale: »Lad os staa sammen for Virkeliggørelsen af Socialdemokratiets sociale og økonomiske Program, saa sikres Samfundet. Vi vil ikke eksperimentere med Landets Pengevæsen, men erkender, at vi maa give Agt paa Udviklingen, i Lande, der er af Betydning for vort økonomiske Liv. Det er Spekulations-Eksperimenter, som kræves af Landbrugets ny-revolutionære Elementer, men de vil ikke faa Magt til at ændre den Valutapolitik, der fastlagdes i Begyndelsen af 1933. Der er i det hele taget ingen, som kan rokke vor Position, naar Arbejderklassen og andre, der vil Produktionens gavnlige Udvikling, holder ud og holder sammen. Christmas Møller og hans Parti bebuder engang imellem, at Socialdemokratiet skal udryddes, men det gaar ikke saa glat, selv om han kan glæde sig ved kommunistisk Tilslutning.

I Dag faar Kommunister og Konservative Forstærkning under Grev Holsteins Førerskab! Det nye Parti af udtraadte Venstremænd skal dannes ovre paa Viborg Egnen, og det skal særlig samle det nødlidende Landbrugs Mænd. **Der er lejet Parkeringsplads til 2000 Biler** — og Partiets Karakter er dermed givet.

Vi ser med Sindsro den nye Opmarsch,

Forbundet har i Maj 1934 modtaget nedennævnte Kontingent m. v.

SJÆLLAND	For Maj	For April & Restance	Afdelings-Materiale
Aarby	272,65		
Allerslev	287,40		
Alsted-Fjenneslev	84,50	158,30	
Amager	72,50	70 25	0,25
Asminderup		78,00	
Aversi-Thybjerg	157,25	66 00	
Baarse	142,50		12,65
Ballerup-Maaløv	129,20	43,75	
Beldringe		42,75	
Benløse	149,50		
Birkerød	52,00	52,00	
Bjergby-Mørkøv			
Bjergsted-Bregninge	79,50	365,00	
Bogø	96,75	42,45	
Borre (Møen)	231,00		34,20
Borsholm			
Borup		102,25	
Boslunde	195,00	214,50	
Brorup-Valby		325,00	
Dalmose	104,00		6,60
Damsholte (Møen)	525,20		
Egebjerg	39,00	53,15	
Egerslevmagle	49,90	81,25	
Ejby-Dalby	225,75		
Enderslev-Vraaby	91,00		
Everdrup		88,65	
Fanefjord (Møen)	508,00		
Farringløse-Gisegaard	124 75	89,75	
Faxe		351,00	
Fensmark	54,00		
Ferslev-Vellerup	52,00	45,50	
Fodby	96,75	63,25	2,00
Fredensborg	102,25	85,50	3,19
Frøslev	311,90		
Fuglebjerg	344,25		
Fuglede	199,75	180,25	
Følleslev-Særslev		101,25	
Gadstrup-Syv	19,50	71,50	
Gandløse	13,00	19,50	
Gevninge-Herslev	150,65	178,15	
Gimlinge	119,30	76,40	11,00
Glumsø	252,75	179,25	13,50
Grevinge	100,95		
Gunderslev	49,25	55 75	
Gundsølille	173,40	478,90	15,00
Gundsømagle	101,25	100,75	
Gyrstinge	65,00	52,00	4,00
Haarlev	141,25		0,75
Hagested	32,50	104,00	2,00
Halsnæs			
Hammer			
Haraldsted	231,70	179,10	4,00
Haslev	58,50	91,00	
Hastrup-Særløse	136,50		1,00
Hellested	105,00		
Helsinge-Drøsselbjerg	32,50	109,75	
Herfølge	83,30	123,75	
Herlufmagle	242,50	250,00	14,00
Herløv	106,30		
Herstederne		52,00	
Hillerød	99,65	308,95	12,50
Hjembæk		173,30	
Hjertebjerg (Møen)	329 95		
Holmstrup	45,50	45,50	
Holtug-Gjorslev	127,50	104,00	1,40
Horslev-Tingjellinge	115,25		10,00
Hyllinge	101,25	78,00	
Hvidovre-Valby	351,00	564,75	1,00
Højby-Ellinge		442,00	
Hørve-Faareveile	305,50	136,50	
Jersie-Ølsemagle	82,75	37,25	5,00
Jordløse			
Jungshoved	199,75		
Jydstrup		94,85	
Jægerspris	238,20	355,60	25,00
Karise	78,00	45,50	
Karlslunde		176,50	
Kr. Flinterup	19,50	6,50	
Kr. Hyllinge	137,50	124,50	5,00
Kirkerup	99,75	203,75	
Kr. Saaby	199,75		
Kjøng			
Klippinge-Magleby	118,00	65,00	
Kongsted	246,45		
Kongstrup-Tølløse	232,25	149,50	
Krogstrup-Dalby		31,90	2,00
Kundby	320,00		
Kværkeby	253,50	26,00	
Lejre	123,50	276,30	4,00

SJÆLLAND	For Maj	For April & Restance	Afdelings-Materiale
Lellinge	84,50	65,00	
Lidemark	39,00	71,50	
Lundby	59,50	97,50	
Lyngby	277,75		
Lynge-Broby		78,00	
Løve	34,00		
Magleby (Møen)	270,85	33,20	16,73
Melby			
Mern		263,25	
Munkebjergby	195,00	185,25	
Nidløse	58,50	52,00	
Nivaa		114,50	8,00
Nordby (Samsø)	195,25	210,00	3,50
Nordrup	43,75		
Nyraad	234,55		
Næstelsø-Brandelev	75,35	133,75	
Næstvedegnen	422,50	390,00	0,50
Ondløse	33,50	56,75	0,50
Ottestrup-Sorterup		197,50	
Ourø	29,75	120,75	5,00
Præstø	178 90		
Raklev		305,50	
Regstrup	104,00	227,50	
Ringsted	110,50		
Roholte		91,00	
Roskilde	149,50	367,25	3,50
Rude	78,00	97,50	
Ruds-Vedby	242,65		4,45
Rye-Sonnerup		41.30	
Rørby	100,75	32,50	
Samsø	1019,50	214,50	
Sejerø	50,25		
Sengeløse	180,50		4,25
Skamstrup			
Skibby	273,25	175,50	4,00
Skørpinge-Faardrup	45,50		0,50
Slangerup	101,15		
Sludstrup	137,50		
Smørum		99,75	
Snesere		13,00	
Sneslev	59 00	84,40	
Soderup-Eskildstrup	117,00		
Sorø	84,50		
Spjellerup-Smerup	84,50	29,25	
Stege (Møen)	211,75		
Stenmagle	349,25		
Stensved	172,30		
Stigsnæs	187,00		
Stillinge		45,50	
Storehedinge		53,00	
St. Merløse	137,50	125,50	
Strø		100,00	
Svallerup		69,90	
Sværdborg	147,75	149,50	2,25
Sæby-Buerup	59,00	108,75	
Sæby-Gershøj	29,75	71,50	
Sdr. Dalby	163,50		
Terslev		103,25	
Thestrup	95,75	82,90	
Thorslunde-Ishøj		78,00	
Thureby	68,75	55,75	
Tjæreby	193,40		
Toksværd	250,00		6,59
Tornemark			
Tune	145,25	121,75	3,72
Tømmerup	188,50		
Ubby	87,50		
Uggerløse	118,15		
Ulsø	80,15	19,50	
Vejlø	212,30		
V. Egede	327,40		1,00
Vetterslev-Hømb	71,50		
Viemose	106,15	196,15	
Vig	91,00		
Vigersted	121,75	125,50	5,85
Viskinge	195,00	227,50	
Voldersley-Gørslev		72,50	
Vordingborg	384,15	131,00	5,40
Vrangstrup-Sandby	39,00	26,00	
Øde-Førslev	38,50		
Ølstykke			
Ørslev v. Ringsted		52,00	0,25
Ørslev v. Vordingborg	59,05	137,65	5,00
Ørsted	345,50	152,75	
Ø. Egesborg	107,45		

hvorfor herved kvitteres. 6. Juni 1934.

Lorents Petersen.

den er blot Vidnesbyrd om Forvirringen i den tidligere letsindige Bondestand.

.... **Vi vil ikke Vold, ikke Diktatur, ikke Udryddelse. Vi vil Orden og Fred, vi vil Arbejde og Kultur,** og med dette Program melder vi os hos det danske Folk med Opfordring til alle om at være med i Arbejdet til alle disse alvorlige Tider.«

Saare fornuftige og velovervejede Ord, som kun tager Sigte paa **Samfundets** og ikke paa den enkelte Klasses Tarv. Men iøvrigt er hele denne Bonde-Revolte fræk og hyklerisk baade i sit Udspring og i sit Forløb. Bønderne var selvfølgelig ikke økonomisk daarligere stillede end alle andre, da Krisen skyllede ind over Landet — derfor er det frækt at gebærde sig og kræve saa afsindigt, som de gør.

Men hertil kommer, at den forhadte socialdemokratiske Regering endda har hjulpet Bønderne alt det, de med Rimelighed kunde forlange. De har faaet Kontanter og Kød- Flæske- og Smør-Ordninger med Tilskud baade for og bag. Tag procentvis og regn ud hvad Bønderne har faaet pr. Næse i Forhold til, hvad de Arbejdsløse har faaet pr. Næse — og se saa hvor Trangen og Nøden var størst.

Gaaende ud fra dette, er det berettiget at kalde Bøndernes Krisepolitik for hyklerisk.

Og saa er det uopdragent paa den Maade at sige Tak for Mad til Regeringen og til Landets Skatteydere, hvis Skatterater hvert Kvartal har været tynget af Ekstraskat.

Godt dog — at vi har gennemskuet al Svindelen! **Nix.**

Landarbejderbladets Hovedanmeldelse.

Der er endnu en stor Del Afdelingskasserere, som ikke har indsendt den fra Landarbejderbladet fremsendte Medlemsfortegnelse, og vi henstiler derfor meget indtrængende, at man sørger for at faa udfyldt og afsendt Fortegnelsen, saa den er Bladets Kontor i Hænde senest Mandag Morgen den 18. Juni.

Er Fortegnelsen ikke ankommet til dette Tidspunkt, maa Afdelingerne selv tage Ansvaret, dersom Bladet ikke skulle komme Medlemmerne i Hænde den første Uge i Juli Maaned.

Bemærk derfor, *at paa Søndag er det sidste Dag til Udfyldelse af Medlemsfortegnelsen,* hvis Bladet skal kunne omdeles til samtlige Medlemmer ogsaa efter 1. Juli. *Og husk,* at den udfyldte Fortegnelse *skal sendes til Bladets Kontor Azaleavej 22, København-Valby.* Den tilsendte blaa Konvolut er paatrykt Adressen.

Fra Arbejdsløshedskassen.

Arbejdsløsheden den 1. Juni 1934.

Ovennævnte Dato fandtes der ialt her i Landet 77.874 arbejdsløse tilmeldt de offentlige Arbejdsanvisningskontorer. Heraf var 14.446 uorganiserede. Dette betyder en Stigning i Arbejdsløshedstallet paa 552 fra sidste Uge.

Af Landarbejdere fandtes der ialt 3.919 arbejdsløse, hvoraf 206 var uorganiserede.

Af vor Arbejdsløshedskasses Medlemmer var 3.654 arbejdsløse, hvilket betyder en Nedgang paa 190 fra sidste Uge.

Til Tillidsmændene.

Paa dertil given Foranleding gøres opmærksom paa, at Landarbejder-Forbundets Hovedkontor fortsat har Adressen, Azaleavej *22,* Valby, og at f. Eks. Kassererne skal indsende Indbetalingsblanketter for ordinære Kontingentmærker og Afdelings-Materiale til Lorents Petersen, Azaleavej *22.*

Samtidig gøres opmærksom paa, at Landarbejderbladets Adresse ogsaa fortsat er Azaleavej *22,* og at Meddelelser til Landarbejderbladet saaledes som hidtil skal sendes til Marius Olsen, Azaleavej *22,* Valby.

Sofus Westergaard.

Sølvbryllup.

Fredag den 29. Juni kan Medlem af Vig Afdeling, Niels Nielsen og Hustru, fejre deres Sølvbryllup. Sølvbrudeparret ønskes hjertelig til Lykke.

Paa Afdelingens Vegne.

Ludvig Bøgelund.

Bemærk.

Tillidsmændene bedes erindre, at Landarbejderbladet ikke skal anmeldes til Medlemmer, som tilflytter fra en anden af Landarbejderforbundets Afdelinger. Saadanne Medlemmer faar nemlig Bladet leveret ved paa deres gamle Bopæl at meddele den nye Adresse til enten Landpostbudet eller paa Postkontoret.

Arbejdsløshedskassens Hovedkontor er flyttet.

Vi erindrer om, at Arbejdsløshedskassens Hovedkontor er flyttet til Vester Boulevard 43, 3. — Telefonen er fremdeles Central 14916.

Skrivelser til Arbejdsløshedskassens Hovedkontor skal altsaa fremtidig sendes efter ovenstaaende Adresse.

Hornsyld Afdeling.

Nedenstaaende Pladsannonce har vi haft indrykket i Horsens Folkeblad 3 Gange, uden saa meget som at modtage et eneste Arbejdstilbud:

Arbejde Søges.

Flere gifte Landarbejdere søger Beskæftigelse straks. Anvisning ved Henvendelse til 118,38.

Kontrolbestyrer **Ejnar Jacobsen,**
Hornsyld St.
eller
M. Ulrichsen,
Bjerre
Hornsyld Landarbejderafdeling.

Anoncen var indrykket d. 24—25 og 26 Maj, altsaa lige efter Pinse og lige i Roetiden, og i Forgaars læste jeg ogsaa i Horsens Folkeblad et lign. Stykke indrykket af D. A. T. Afd. i Nabokommunen Stauby

Saa naar det betrængte Landbrug ikke engang vil henvende sig hvor Arbejdskraften tilbydes og anvises, saa kan man vist ganske rolig gaa ud fra, at deres Hyl om manglende Arbejdskraft kun er blind Alarm. Vi har ihvertfald her i Afd. i det sidste Aar, altid haft saa mange ledige og velkvalificerede Arbejdere, saadan at vi til enhver Tid har kunnet besætte en hel Herregaard med Arbejdere, saa af den Grund er der ingen Bonde der behøver at slæbe sig en Pukkel til. Men d'Hrr. tager dem sikkert ogsaa i Agt for det — det har de da ihvertfald forstaaet forhen.

M. Ulrichsen.

De skaaner Hjerte og Portemoniks ved altid at blande Kaffen med Richs

Striden med Dansk Arbejdsmands Forbund sluttet.

Forslag om Sammenslutning af de to Forbund forelægges vort Forbunds Kongres den 22. Juli og følgende Dage.

Striden mellem Dansk Arbejdsmands Forbund og Landarbejderforbundet er nu afsluttet, idet der er opnaaet Enighed mellem de to Forbunds Hovedledelser om et Forslag til Sammenslutning, som skal forelægges vort Forbunds Kongres den 22. Juli og følgende Dage til endelig Afgørelse.

Som bekendt blev saadanne Forhandlinger om Sammenslutning optaget i 1932, men endte da uden Resultat, idet Tiden ikke endnu var moden til en Ordning paa denne Maade.

Efter at dette Forsøg paa endelig at løse alle Grænsestridigheder mellem Arbejdsmændene og os bristede, gled vi ud i en bitter Strid, der efterhaanden antog skarpe Former og bredte sig til store Kredse af Arbejderklassen og Offentligheden.

At denne Tilstand i det lange Løb indebar stor Fare for Landarbejdernes som for Arbejdsmændenes Interesser og for Arbejderklassens Sammenhold i det hele taget, blev efterhaanden stærkere understreget af Begivenhedernes Udvikling. Det var derfor for alle besindige Kræfter i de to Forbund, som i den øvrige Arbejderbevægelse indlysende, at denne Strid snarest maatte bringes til Afslutning og at Sammenhold og Samarbejde skulde sættes i Kampens Sted.

Talende var i saa Henseende den Spekulation, som vore fælles Modstandere drev i Striden. Arbejdsgiverne forsøgte at spille Arbejdsmændene og os ud imod hverandre, og i deres Stilling til Grundforbedringsloven aabenbarede de, at de ønskede at drive os over i det stærkest mulige Modsætningsforhold for i Læ af dette at gennemtrumfe voldsomme Lønreduktioner for Landarbejderne som for Arbejdsmændene. Kommunisterne og L. S. og sluttelig ogsaa Nazismen drev deres Spekulation i Striden og søgte at bruge den i deres arbejderfjendske Formaals Tjeneste.

Saaledes bekræftede Stridens Udvikling helt igennem, at Strid mellem Arbejderne kun er til Gavn for en Part, nemlig for Arbejdsgiverne, og kun til Fortræd for en Part, nemlig for Arbejderne selv.

Partiets Mægling.

Naar det nu er lykkedes at naa til en Afslutning af Striden ved helt igennem fredelige og kammeratlige Forhandlinger, skyldes det først og fremmest den gensidige Erkendelse af, at enten vi er Arbejdsmænd eller Landarbejdere, saa er vi over alt andet Arbejdere, hvis første Motto er, at vi skal holde sammen og arbejde sammen, for der er langt mere, der forener os end som der skiller os.

Det maa derfor siges at være saare heldigt, at den socialdemokratiske Rigsdagsgruppe og Partibestyrelsen efter Vedtagelsen af Forligsmandsforslaget fik en passende Lejlighed til at optræde som Mæglere i denne sørgelige Strid.

Det af Partiet nedsatte Mæglingsudvalg, bestaaende af Statsminister Stauning, Raadmand Ludvig Christensen og Sekretær Alsing Andersen, har navnlig i den sidste Maaned udført et stort Arbejde for at løse Konflikten mellem Arbejdsmændene og os. Først har man undersøgt enhver Mulighed for en ren og for begge Parter antagelig Grænseordning, og da denne Vej viste sig praktisk umulig, fordi Landbrugsarbejde og Arbejdsmandsarbejde er saa stærkt indfiltret, at en ren Grænselinie ikke kundt findes, og i alt Fald da ikke uden at Løsarbejderne paa Landet flere Gange aarligt skulde flytte fra det ene Forbund til det andet — en Tilstand, som vilde være organisationsmæssig ødelæggende, og som paany vilde skabe Irritation og Bitterhed mellem de Arbejdere, som først og fremmest skal holde sammen — foreslog Mæglingsudvalget, at de i 1932 afbrudte Forhandlinger genoptoges paa et af Mæglingsudvalget skitseret Grundlag, hvori man forøvrigt havde løst de væsentligste af de Stridsspørgsmaal, som Forhandlingerne i 1932 bristede paa.

Arbejdsmændenes Standpunkt.

Arbejdsmændene erklærede sig rede til paa dette Grundlag at forhandle om Sammenslutning og understregede iøvrigt, at ethvert rimeligt Forslag fra vor Side, som tilsigtede at forbedre og forøge Mulighederne for Organisering af de deciderede Landarbejdere som faste Arbejdere, Fodermestre og Tjenestekarle o. l., vilde blive imødekommet, at man var indforstaaet med, at der maatte oprettes og for disse Arbejdere opretholdes en halvtbetalende Medlemsgruppe med en relativt stor Understøttelse i Forhold til deres Kontingent samt at der for vore heltbetalende Medlemmer i alt Fald foreløbig maatte oprettes en Mellemgruppe, ialt væsentligt paa deres nuværende Kontingent og Understøttelse og med de paagældende Medlemmers Adgang til efter eget Ønske at overflytte til Arbejdsmændenes højere Kontingent og Understøttelse.

Sammenslutningsforhandlingerne.

Efter dette i enhver Henseende forstaaende Standpunkt fra Arbejdsmændenes Side maatte det erkendes, at Mulighederne for en paa alle Maader forsvarlig Sammenslutningsordning var til Stede og at det derfor var vor simple Pligt at gaa til saadanne Forhandlinger.

Ved de Sammenslutningsforhandlinger, som derefter er ført, har Arbejdsmændenes Hovedledelse i enhver Henseende holdt de givne Tilsagn. Ikke alene har de straks understreget, at nu slog vi en Streg over al gammel Strid og Bitterhed og samlede Tankerne og Interesserne om at skabe det kammeratlige Samarbejde i den kommende Tid om Arbejdet for de fattigste i vort Land, men ogsaa pointerede de, at Sammenslutningen ikke skulde være et Diktat fra nogen af Siderne, men at det vi enedes om tværtimod skulde være i fælles Forstaaelse, en fælles Enighed om de bedst tjenlige Former for det fremtidige Organisationsarbejde paa Landet, saaledes at det vi lavede, kunde holde fremefter.

I denne Aand er de endelige Forhandlinger ført, og i den Aand er Forslaget til Sammenslutning bygget op. De vanskelige Problemer, vi er stødt paa, har vi sagligt og kammeratligt drøftet igennem og fundet frem til den Løsning, som inden for det muliges Ramme maatte anses for den bedste

og den, som videre kunde udvikles i Traad med Forholdenes Udvikling.

Saaledes har vi kastet Striden og Fjendskabet overbord og sat Sammenarbejdet og Sammenholdet i Stedet, for med øget Styrke at kaste os ind i Kampen for Højnelse af Lønnen og Forbedring af Arbejdsvilkaarene for Landarbejdere som for Arbejdsmænd, og i den Aand er vi enige om at sige til Landarbejdere og Arbejdsmænd, at Striden skal sluttes og sluttes helt, og Samarbejdet skal sættes i Stedet.

Forslagets Hovedlinier.

Forslaget til Sammenslutning, som i i disse Dage udsendes til Afdelingerne, gaar i sine Hovedtræk ud paa, at Landarbejderforbundet gaar ind i Dansk Arbejdsmandsforbund og danner her en fjerde Gruppe, nemlig Landarbejdergruppen, som erholder Rettigheder og Pligter i Dansk Arbejdsmandsforbund paa samme Maade som de andre tre Grupper, Forbundet bestaar af, nemlig Fabriksarbejder-, Transportarbejder- og Bygnings- og Jordarbejdergruppen.

Landarbejdergruppen vælger sin egen Gruppeledelse, der atter gaar ind som Medlemmer af Dansk Arbejdsmands Forbunds samlede Hovedledelse. Landarbejdergruppens Arbejdsomraade svarer til en Fjerdedel af Dansk Arbejdsmands Forbunds samlede Medlemstal og omfatter først og fremmest Landbrugsarbejderne og de i Forbindelse med Landarbejdet beskæftigede Arbejdere. Da Arbejdsmandsforbundet ved Sammenslutningen vil tælle ca. 150,000 Medlemmer, vil det sige, at Landarbejdergruppen skal omfatte 35—36,000 Medlemmer.

Landarbejdergruppens Opgaver

bliver iøvrigt ialt væsentlig at fortsætte Landarbejderforbundets hidtidige Arbejde, varetage Gruppens Lønninteresser, drive Agitation og Oplysningsvirksomhed indenfor Gruppens Omraade og fremføre de sociale og politiske Krav, Landarbejderne har at stille Lovgivningsmagten, fortsætte det med Danmarks socialdemokratiske Ungdom fastlagte Samarbejde blandt Landarbejderungdommen, og deltage i det internationale og skandinaviske Samarbejde for Land- og Skovarbejdere m. m.

Gruppens Ledelse samt Sekretær og Forretningsfører vælges første Gang af Landarbejderforbundets Kongres den 22. Juli og følgende Dage. Fremtidig vælges Ledelsen ved Seperatmøder for Gruppens Repræsentanter paa Arbejdsmandsforbundets ordinære Kongresser.

Gruppens Repræsentation paa Arbejdsmandsforbundets Kongresser og Delegeretmøder bliver som for Forbundets øvrige Grupper. Efter de nugældende Love vælger Afdelinger med over 100 Medlemmer selv deres Kongresdeltagere, 1 for over 100 Medlemmer, 2 for over 300 o. s. v. Afdelingerne med under 100 Medlemmer vælger ligesom hos os deres Delegerede gennem Kredsorganisationerne, en Kongresdelegeret for hver 100 Medlemmer, og der er Enighed om, at der ved disse Valg maa fastsættes Regler, som sikrer, at Landarbejderne paa Kongressen repræsenteres i Forhold til deres Medlemstal.

Repræsentationen ved Arbejdsmændenes Lønsagsdelegeretmøder er mange Gange større end ved vore tilsvarende, praktisk talt mindst en Mand fra hver Afdeling. Et Lønsagsdelegeretmøde for Landarbejderne vilde (saaledes omfatte en 600 Delegerede efter de nugældende Regler og for andre Grupper endnu flere, saa disse Regler maa ændres noget paa den ordinære Kongres i 1935. Der er Enighed om, at der maa afholdes særlige Repræsentantmøder i Lighed med vore tidligere Delegeretmøder for Landbrugsarbejderne, Tjenestekarle og Fodermestre baade til Drøftelse af Agitation, Priskurantpolitik og Lønpolitik for disse Arbejdere, ligesom der naturligvis efter Forholdenes Art afholdes ordinære faglige Delegeretmøder for Landarbejderne som for de andre Arbejdere om Overenskomtsforslag o. l. M. H. t. Medlemsforholdet er der Enighed om, at den i Landarbejderforbundet og Landarbejdernes Arbejdsløshedskasse erhvervede Anciennitet i hele sin Udstrækning overføres til Arbejdsmændene, ligesom der skal tages ethvert rimeligt Hensyn til dem, der som Tillidsmænd eller Funktionærer har viet deres Arbejde og Kræfter i Landarbejdernes Tjeneste.

Kredsordningen.

Der er opnaaet Enighed om en Kredsordning, baseret paa Arbejdet paa Landet, bygget op paa begge Forbunds hidtidige Arbejdsform, og med Dannelse af to til tre Kredse i hvert Amt efter Formaalstjenlighedshensyn og med Hensyntagen til de nuværende fleraarige Kredsledere i begge Forbund, idet man er enige om Kredsenes store Betydning i Arbejdet, og at de Kræfter, som hidtil har bygget Kredsene op og udviklet dem, derfor ogsaa bør fastholdes i det fremtidige Arbejde. Alle Udgifter til Kredsenes Arbejde, ogsaa til Kredsmøderne og Afdelingernes Repræsentation paa Kredsmøderne, betales af Dansk Arbejdsmands Forbunds Hovedkasse. Det samme gælder alle Rejsesudgifter og Diæter til Kongresser og Delegeretmøder og i andre Tilfælde, hvor Repræsentanter fra Afdelinger eller Kredse af Forbundsledelses indkaldes til Møder og Forhandlinger i København eller andet Sted. Paa dette Omraade er der Tale om meget gennemgribende Forandringer, idet Arbejdsmandsforbundet her betaler alle de Udgifter, som Kredsene hos os afholder, og en væsentlig Del af de repræsentative Udgifter vore Afdelinger har haft ved Kredsmøder og Forhandlinger.

Desaarsag bortfalder Kredskontingentet, naar Sammenslutningen træder i Kraft, og Afdelingerne faar da kun at betale Kontingent til Forbundet og Arbejdsløshedskassen.

Paa Basis af vore og Arbejdsmandsforbundets Afdelingslove skal der for vore Afdelinger udarbejdes en Mønsterafdelingslov, som forelægges vor Kongres i Juli Maaned.

Afdelingerne paa Landet skal fortsat bestaa som Sogne eller Kommuneafdelinger, med et overkommeligt lokalt Arbejdsomraade. Hvor Sammenslutningen af Forbundene gør Sammenslutning af de bestaaende Afdelinger formaalstjenlig, skal det i alle Tilfælde ordnes i fælles Forstaaelse mellem de paagældende Afdelinger, og alle af Sammenslutningen følgende Udgifter for Afdelingerne til Stempler, Protokoller, Regnskabsbøger, Medlemsbøger bæres af Dansk Arbejdsmandsforbunds Hovedkasse. Hvor Afdelingerne ikke sammensluttes — og saa vidt det kan ses bliver det kun i ringe Udstrækning nødvendigt at sammenslutte vore og Arbejdsmændenes Afdelinger — beholder Afdelingerne deres nuværende Navn og Midler, Faner etc. Hvor der i et Sogn eller en Kommune kun bestaar en Afdeling, omfattende Medlemmer af flere Grupper, kan der indenfor Afdelingen dannes Klubber for de enkelte Gruppers Medlemmer med deres egen Formand og Ledelse, men Afdelingens Formand, Kasserer og Kontrolbestyrer er fælles for alle Afdelingens Medlemmer.

Kontingent og Understøttelse.

Kontingent og Understøttelse har naturligvis været det vanskeligste Spørgsmaal at løse og samtidig et af de vigtigste.

Da det var klart, at det ikke kunde lade sig gøre at paalægge alle vore Medlemmer det Kontingent som Arbejdsmændene nu maa betale, har man her fundet frem til en Løsning som faktisk er bedre end den, der hidtil har eksisteret for Organisationsarbejdet blandt Landarbejderne. Først og fremmest ved at man opretter og er enige om fortsat at opretholde en halvtbetalende Medlemsgruppe, omfattende faste, gifte Arbejdere, Tjenestekarle og Kvinder og lign.

For denne Gruppe sættes Arbejdsløshedsunderstøttelsen op til 150 Øre pr. Dag og for Medlemmer med over 3 Aars Medlemsret til 250 Øre pr. Dag. Det vil sige, at for denne Gruppe bliver Understøttelsen kun 50 Øre mindre end den nuværende Understøttelse for vore heltbetalende Medlemmer. Des-

uagtet holdes Kontingentet nede paa 5 Kr. pr. Maaned for denne Gruppe, nemlig 375 Øre til Kassen og 125 Øre til Forbundet. Her er der givet et fortrinligt Basis for Organiseringen for disse de daarligst lønnede Landarbejdere.

De mandlige Medlemmer af denne Gruppe, som maatte ønske det, kan ogsaa overgaa til en højere Kontingent og Understøttelse eller optages i en saadan.

Mellem denne halvtbetalende Gruppe og Arbejdsmændenes heltbetalende Medlemsgruppe, oprettes en midlertidig Mellemgruppe med vor Arbejdsløshedskasses nuværende Kontingent og Understøttelse, altsaa med 2 og 3 Kr. pr. Dag. Med nuværende Kontingent til Arbejdsløshedskassen forstaas det Kontingent, som Medlemmerne ordinært har betalt i det sidste Aar nemlig de 475 Øre pr. Maaned plus de 6 Kroners Ekstrakontingent til Fortsættelseskassen, som blev udskrevet i Februar Maaned, det vil sige at det samlede Kontingent til Arbejdsløshedskassen i denne Mellemgruppe bliver 525 Øre pr. Maaned eller 63 Kr. pr. Aar. Faktisk er det mindre end det Kontingent Medlemmerne i det sidste Aar har maattet betale til Arbejdsløshedskassen, idet de i dette har betalt 69—75 Kr. til vor Kasse, nemlig det ordinære Kontingent med 57 Kr., Ekstrakontingentet i Juli—Aug. med 6 Kr. og for dem, som var i Arbejde, 30 Øre pr. Uge eller 660 Øre og endelig Ekstrakontingentet i Februar med 6 Kr. Til disse 63 Kr. pr. Aar kommer ikke et Ekstrakontingent, derimod skal Forbundskontingentet naturligvis betales herudover.

Til denne Mellemgruppe overføres vore heltbetalende Medlemmer, med Adgang til, saafremt de maatte ønske det, at overgaa til Arbejdsmændenes almindelige Kontingent og Understøttelse paa 250 og 350 Øre pr. Dag i 100 Dage plus Fortsættelseskassens Understøttelse.

Medlemmerne af denne Mellemgruppe er heltbetalende i Forbundet og betaler hertil det ordinære Kontingent, som er 2 Kr. pr. Maaned og faar Strejkeunderstøttelse som heltbetalende. Denne er med over 3 Maaneders Medlemsret 18 Kr. pr. Uge, over 1 Aars Medlemsret 21 Kr. og over 3 Aars Medlemsret 22 Kr. 50 Øre pr. Uge samt for alle, 40 Øre pr. Dag pr. Barn.

Halvtbetalendes Strejkeunderstøttelse skal fastssættes til mindst $^5/_8$ af disse Tal.

For Landarbejderbladet

er der fundet en lempelig Ordning. I sin nuværende Form og Skikkelse fortsætter det i alle Tilfælde til Nytaar og der er Enighed om, at et særligt Organ for Landarbejderne fortsat skal udgaa og at Redaktøren for dette udpeges af Landarbejdergruppens Bestyrelse.

Naar den nye Ordning for Bladet træder i Kraft, vil det antagelig faa en Form og et Udstyr, som svarer til Arbejdsmændenes Fagblad, der siden Nytaar er udgaaet i et Format og Udstyr, som svarer til vort Julenummer og er normalt paa 20—24 Sider.

Man foreslaar, at Sammenslutningen træder i Kraft den 1. Okt. 1934, men det er desuagtet Hensigten at Indbetalingerne af Kontingent fra vore Afdelinger fortsat skal ske til vort Kontor paa Azaleavej, og at Landarbejdergruppen iøvrigt skal forblive der og administrere Arbejdet derfra til hen i April eller Maj Maaned indtil Arbejdsmandsforbundets nye Ejendom bliver færdig, og paa samme Maade skal Udbetalingen af Arbejdsløshedsunderstøttelse foregaa fra vor Arbejdsløshedskasses nye Kontrollokaler til vore Afdelinger og bestrides af Landarbejderne, som nu.

— — —

Det er de væsentligste Hovedlinier i det Forslag til Sammenslutning som der nu er Enighed om at foreslaa Kongressen og som Arbejdsmændenes Hovedledelse for sit Vedkommende har tiltraadt.

Det vil heraf forstaas, at det er Resultatet af en fælles ærlig Vilje til paa kammeratlig Vis at skabe en Sammenslutning paa gensidig Hensyntagen og under Former, hvor hele Organisations- og Agitationsarbejdet kan fortsættes, forbedret og styrket med øgede Muligheder for at samle alle Landbrugets Arbejdere indenfor en Organisation, som har enorme økonomiske og solidariske Midler at sætte ind i Kampen for deres Medlemmers Interesser. Magtmidler som der med Sammenslutningen ogsaa staar til Landarbejdernes Tjeneste, og som vi, sandt at sige, trænger til for at kunde løfte Landarbejderne økonomisk og socialt.

Med Afslutningen af denne Overenskomst er der mellem Hovedledelserne Enighed om, at al den gamle Strid skal være glemt og overalt skal manes i Jorden. Det gælder ogsaa hvad Strid der maatte have været mellem Afdelingerne og Medlemmerne. Arbejdsmandsforbundet har sagt det til sine Medlemmer og Afdelinger og vi siger det herved til vore. Arbejdsmændene har sendt et Cirkulære ud, hvori de siger, at Agitationen for Overflytning af vore Medlemmer maa standses og Striden afløses af Samarbejde i en forsonlig og fordragelig Aand om alle de vigtige Opgaver, vi har at røgte.

Arbejdsmandsforbundet understreger dette i Cirkulæret med at sige:

»Vi maa forstaa, at dette er nødvendigt — og at det forsaavidt ogsaa kun er sømmeligt — at naar Striden hører op, saa hører den ogsaa h e l t op og maa ikke efterlade nogen Bitterhed, hverken til den ene eller til den anden Side, ikke alene af Hensyn til det fremtidige Samarbejde, men ogsaa fordi vi er Mandfolk, der ikke alene forstaar at kæmpe for vor Sag, men ogsaa forstaar at slutte Fred.

Vort Forbunds Hovedledelse lægger megen Vægt paa, at Striden hører h e l t op; thi de store Opgaver, der efter en Sammenslutning vil komme til at foreligge for vort Forbund ude i Landdistrikterne ,kan ikke have med sig ind i dette vanskelige Arbejde Efterladenskaber fra en Strid, som er afgjort, og som oven i Købet er afgjort under fredelig Forhandling og med fuld Hensyntagen til begge Parters naturlige Interesser«.

Vi kan gøre disse Ord til vore. Saadan maa det være, naar Arbejderne slutter Fred, saa gør vi det fuldt og helt og gør det glad i Sindet. Vi har jo alle være trykkede af den sørgelige Strid vi gled ud i, og generede af den, fordi vi som Arbejdere ønsker at arbejde sammen og kæmpe sammen. Derfor føler vi os befriede for Tvedragten, den ligger bag os, Samarbejdet ligger for os.

Kræfter, der blev spildte i Stridens Tjeneste, skal nu samles i Agitationens og Fællesopgavernes Tjeneste.

O s c a r L e v i n s e n.

Til alle Kommunalarbejdere.

I Bladet for 1. Juni ser man en interessant Artikel, paa Forsiden, angaaende Betalingen for Kommunalarbejde med Statstilskud. Læs den godt igennem, og lær helst Ordlyden af Cirkulæret, saa I kan det udenad, da det er af stor Vigtighed for os Landarbejdere, saa at vi desbedre kan gøre vor Ret gældende overfor reaktionære Sogneraad, og nu er Tiden jo inde, hvor det gælder Vejarbejder. De fleste Sogneraad er godt nok klar over, hvad Cirkulæret gaar ud paa; men som en Sogneraadsformand sagde for kort Tid siden: »Vi giver halvtreds Øre i Timen, men bliver der rørt ved det, saa slipper vi ikke med det; men saalænge det kan gaa saa gaar det«. Saadan Udtalelse af en Leder beviser jo kun, at de nok ved, hvordan de skal forholde sig, men saalænge Arbejderne ikke er stærke eller enige nok til at stoppe den Slags Udtalelser — og arbejder med forresten — saa maa de nøjes med de Smuler, som Sogneraadet anser for passende. Men det er jo dertil at vi bør lære den Slags Love at kende, som Cirkulæret gør os bekendt med, netop for at forhindre Gentagelse fra reaktionære Sogneraads Side

J o h a n n e s N i e l s e n,
Form. for Skovsgaard Afd.

Taagesnak og sund Fornuft.

»Soc. Dem.« i København skriver:

Pak slaas og Pak forliges, siger et gammelt Ord. Og mange Gange erfarer vi dette Ords evige Gyldighed. Hvor tit har vi ikke set professionelle Kværulanter og Spektakelmagere storme løs paa en eller anden Ledelse eller Institution, og adskillige Gange er det lykkedes dem at holde indbyrdes Fred, saalænge Stormen stod paa, men naar Ødelæggelsesværket var fuldbyrdet, saa man »Forbundsfællerne« i Haarene paa hverandre, saa Totterne røg.

De danske »Bevægelser«s førende Højttalere siges at være enige om een Ting, nemlig at Folkefriheden skal ødelægges. Men det lykkes ikke de danske Spektakelmagere at holde indbyrdes Fred for at slaa løs paa den fælles Fjende. Grundkomisk virker de Herrer Stortalere, der præker »ny Tid«, »Vaartid«, »Opvaagnen« og »Samling«. Ak, ikke fra Høns flyver op til de flyver ned kan »Førerne holde Samling paa deres »Bevægelser«. De slaas allerede, saa det ryger, om hvem der skal være den største i det Tusindaarsrige, de fabler om.

Gik der ikke et Gisp af Henrykkelse gennem »Berlingske Tidende« over det »mægtige« Samlingsmøde i Slagelse, hvor alle Staunings Fjender var forsamlede? Man bemærkede, hvorledes Pilestræde-Taagehornet allerede følte sig som Hejmdals-Hornet, der indvarslede den nye Dag i Danmark. Glemt var Bladets Ærgrelse over den berygtede »Naziblæst over Nordjylland«. Ogsaa Fiaskoen med Vorbasse-Revolutionen var glemt. Nu gryede endelig den ægte Nazistdag. Ak, forleden er Hejmdalshornet blevet en Grædepil-Fløjte. Bladet bringer en lang Artikel, der skildrer, hvorledes L. S.-Føreren i Sønderjylland er lynende vred paa Nazist-Doktoren fra Bovrup, skønt de to Bevægelsers Højttalere smeltede sammen i straalende Nazistglæde paa Slagelsemødet. De udtraadte Venstremænd danner Parti, men den gryende Dags Venner ønsker ikke at have noget at gøre med Vald. Thomsen og Siegfredsen, og det staar heller ikke helt klart, om Hr. Holstein fuldt billiger, hvad der skete paa Aarhusmødet. Derimod er det klarlagt, at de sønderjyske Vælgere har opsagt Holstein-Greven Huldskab og Troskab. — L. S. i Sønderjylland tiljubler Direktør Callø, som man lige har smædet, men der er straks kommet Fortrydelse til Orde over denne Omvendelse.

Nej, det er ikke let at være »Berlingske Tidende«.

I sin Sorg over, at »Bevægelserne« er saa lidet heldige, slutter Bladet sine Betragtninger med følgende Mundfuld: »Men iøvrigt skulde man mene, at hvis Landet ikke havde et handlekraftigt, samlekraftigt konservativt Parti, saa maatte det for sin egen Skyld snarest muligt skaffe det til Veje!«

Handlekraftigt, samlekraftigt! Ja, det staar der virkelig om det konservative Folkeparti. De er nu nøjsomme i Pilestræde!

Men i denne urolige og vrøvlefyldte Tid med »Bevægelser« og Taagesnak er der dog én handlekraftig og samlekraftig Faktor. Ike Christmas Møller og hans Garde, ikke Krag og hans splittede Tropper. Nej, Stauning og hans Regering. Det anerkender Størstedelen af Danmarks Befolkning, og de aabenbare Kendsgerninger vidner derom. Med Rette skrev »Sorø Amtstidende« forleden, at de forskellige »Bevægelser« og deres indbyrdes Strid styrkede Stauning. Det er netop Sagen. Det store Flertal ler ad Knud Bach, Holstein, Førstestyreren fra Brande, Lembcke, Bovrup-Doktoren og de andre »Vaarbebudere«.

Den sunde Fornuft stiller sig bag Staunings Regering, netop fordi denne repræsenterer den sunde Fornuft.



Kredsmøder i Juni og Juli angaaende Kongressen:

Søndag den 24. Juni:

Roskilde Kredsorg.: Fjordvilla, Roskilde, Kl. 11.
Sorø Kredsorg.: Hotel Klubben, Sorø, Kl. 13.
Sydsjællands Kredsorg.: Garvergaarden, Ringstedgade, Næstved, Kl. 14.

Søndag den 1. Juli:

Holbæk Kredsorg.: Pavillonen, Hotel Skarridsø, Jyderup, Kl. 11.
Samsø Kredsorg.: Flinchs Hotel, Tranebjerg, Kl. 15.

Søndag den 8. Juli:

Møens Kredsorg.:
Østsjællands Kredsorg.: Jernbanehotellet, Køge, Kl. 11.

Søndag den 15. Juli:

Nordsjællands Kredsorg.: Hotel København, Hillerød, Kl. 13.

Sorø Kredsorganisation
afholder Generalforsamling Søndag d. 24. Juni Kl. 1 paa Klubben i Sorø. Valg af Delegerede til Kongressen. Afdelingerne bedes lade sig repræsentere med 1 Mand pr. paabegyndt 10 Medlemmer foruden Formanden. Forretningsudvalget bedes møde Kl. 11 Formd. **Frants Frederiksen.**

Nordsjællands Kredsorganisation
afholder Generalforsamling Søndag den 15. Juli Kl. 1 Eftm. paa Hotel »København«, Hillerød, hvor der foretages Valg af Delegerede til Kongressen. Afdelingerne gøres opmærksom paa, at Forslag fra Afdl. om Kongresdelegerede skal sendes til Kredsformanden senest 10 Dage før Generalforsamlingens Afholdelse. **Ole Olsen.**

Samsø Kredsorganisation
afholder ekstraordinær Generalforsamling den 1. Juli Kl. 3 paa Flinchs Hotel i Tranebjerg, med følgende Dagsorden: Behandling af Kongresforslag og Valg af Delegerede. Afdelingerne bedes lade sig repræsentere i Følge Lovene.
Johs. Jensen.

Holbæk Kredsorganisation
afholder Generalforsamling Søndag den 1. Juli Kl. 11 Fmd. i Pavillonen, Hotel Skarridsø, Jyderup. Afdelinger, hørende under Kredsen, bedes lade sig repræsentere. 1 Repræsentant for hver 10 Medlemmer samt Formanden. Drøftelse af Kongresforslagene. Valg af Delegerede til Kongressen. Opmærksomheden henledes paa, at Afdelinger, der ønsker at indstille Kongresdelegerede, tilsender Kredsformanden Navn, Nr. og Postadresse paa de foreslaaede senest den 20. Juni. **Alfr. Kristiansen.**

Sydsjællands Kredsorganisation
afholder Kredsmøde Søndag den 24. Juni Kl. 2 Eftm. paa Hotel »Garvergaarden« i Ringstedgade, Næstved.
Til Behandling kommer Drøftelse af Kongresforslagene. Valg af Delegerede. Indstilling af et Medlem til Hovedbestyrelsen. Eventuelt andre Sager.
Afdelingernes Opmærksomhed henledes paa, at hver Afdeling kan foreslaa 2 Medlemmer som Kongresdelegerede. De foreslaaede skal have været Medlem af Forbund og Kasse mindst et Aar forud for Valget. For at komme i Betragtning skal Afdelingerne senest 13. Juni til Kredsformanden have indsendt Nummer, Navn, Bopæl og Postadresse paa de to, de har vedtaget at foreslaa.
Repræsentationen ved Kredsmødet er som sædvanlig 1 for hver 10 Medlemmer.
Husk at tage Sangbogen med.
Chr. W. Holgersen.

Roskilde Kredsorganisation
afholder Generalforsamling Søndag den 24. Juni Kl. 11 paa Fjordvilla i Roskilde. Dagsorden: Valg af Delegerede til Kongressen. Afdelingerne gøres samtidig opmærksom paa, at Forslag fra Afd. om Kongresdelegerede, skal sendes til Kredsformanden senest 10 Dage før Generalforsamlingen.
Chr. Christiansen.

Ejby-Dalby Afdeling.
Medlemsmøde afholdes i Ejby Forsamlingshus Tirsdag den 19. Juni Kl. 7½. — Valg af Repræsentanter til Kredsgeneralforsamlingen paa Fjordvilla den 24. Juni.
Mød alle. **Hans Nielsen.**

Bjergby-Mørkøv Afdeling
afholder Medlemsmøde Lørdag den 16. Juni Kl. 8 Aften paa Mørkøv Hotel.
Axel Hansen.

Nyraad Afdeling.
Medlemmernes Opmærksomhed henledes paa, at Kassereren træffes fra 7—8 Aften, om Søndagen fra 10—11 Form. Udenfor denne Tid træffes han ikke.
Marius Hansen.

Ferslev-Vellerup Afdeling.
Det meddeles, at Anders Nielsen, Ferslev, er bleven Kontrolbestyrer.
Harald Lassen.

Fuglede Afdeling.
Søndag den 24. Juni afholder Fuglede Afdeling Udflugt til Høve Strand med Afslutning i Bromølle. Paategning til Deltagelse kan ske indtil Lørdag den 2. Juni ved Henvendelse til Harald Henriksen, Gørlev, Chr. Christensen, Flinterup, og Formanden. Pris 2 Kr. pr. voksen Deltager.
Henry Jensen.

Everdrup Afdeling.
Kontroltiden er hver Dag — ogsaa Lørdag — fra 11—12. **Hjalmar Hansen.**

Husmandsbrandkassen for Danmark.
(Medlemsantal ca. 130.000. Forsikringssum ca. 1 Milliard Kr. Reserver ca. 1,3 Mill. Kr.)
I Bygningsafdelingen optages: med blødt Tag alle Ejendomme paa Landet, naar Forsikringssummen ved Indtegningen ikke overstiger 30.000 Kr., med blandet Tag, naar den ikke overstiger 40.000 Kr., og med haardt Tag, naar den ikke overstiger 50.000 Kr.
I Løsøreafdelingen optages: Løsøre, saavel i Købstæderne som paa Landet.
I Tyende- og Ungdomsafdelingen optages: Ejendele indtil 2500 Kr.s Forsikringssum, uden Hensyn til, hvor disse befinder sig i Danmark.
Moderate Præmier. Kulant Behandling. Hurtig Afregning.
Nærmere Oplysninger faas ved Henvendelse til Distriktsforstanderne, Sognetillidsmændene eller til Hovedkontoret, Nørrevoldgade 16, København K. Tlf. 383.

Avertér i „Landarbejderbladet".



Gummivarer sendes diskret pr. Efterkrav el. mod Frimærker. - **Billigst i Danmark. - Varer m. 4 Md. Garanti: 3 Ds. 5 Kr., 1 Ds. 2 Kr.**
Grosserer Magnus Hansen, Kjøbenhavn - Brh.



TELT 10 Kr. m. Tilbeh.
med Sidevæg 12,90
Bil-Lejrtelte, fineste vandtæt Dug.
Stole. Borde m.m. nedsat Pris!
Forlang Katalog. **Sækkelageret**
SCT. ANNÆ PLADS 10. KØBENHAVN K.

Hygiejn. Gummivarer.
Diskret Prøvesending mod 2 Kr. i Frim. Forl. Prisl.
Kun gode Varer. Jørgensen. Postbox 228. Kbhvn. V.

Støt vore Annoncører!

Haraldsted Afdeling og Socialdemokratisk Forening
afholder Sommerfest i Vrange Skov Søndag den 17. Juni Kl. 3½. Som Taler ved Festen kommer Folketingsmand Hans Hansen, Usserød, og Forretningsfører Sofus Westergaard. Til Festpladsen er gratis Adgang. Om Aftenen Bal for Medlemmer fra 8 til 1 med Musik af Chr. Larsens Orkester. Omegnens Fag- og Partifæller indbydes. **Bestyrelsen.**

Kværkeby Afdeling.
Ekstraordinær Generalforsamling afholdes i Kværkeby Forsamlingshus Lørdag d. 16. Juni Kl. 7½. Medlemmerne bedes møde, da vigtige Sager foreligger.
Samtidig gøres Medlemmerne opmærksom paa, at Kontingentet kan indbetales hos Formanden. **Bestyrelsen.**

Præstø Afdeling
afholder Medlemsmøde Lørdag den 16. Juni Kl. 8 Aften hos Chr. Jensen, Skibinge. **Christian Jensen.**

Haslev Afdeling
afholder Medlemsmøde paa Carstensens Hotel Lørdag den 23. Juni Kl. 8. Dagsorden: 1) Forslag fra Afd. om Kongresdelegerede. 2) Valg af Repræsentanter til Kredsgeneralforsamlingen. 3) Fanespørgsmaalet. 4) Andespil. Mød nu alle, Kammerater. **Hermann Pedersen.**

Arbejdernes Fællesorganisation i Viskinge-Aunsø
afholder Generalforsamling Lørdag den 16. Juni Kl. 8 hos Tømrer Nielsen, Viskinge. Ved Lodtrækning afgaar Kassereren (T. A. F.), 1 Forretningsudvalgsmedlem (L. F. D.). Alle Medlemmer har Adgang.
Viggo H. Rasmussen.

Regstrup Afdeling.
Medlemsmøde afholdes Søndag den 24. Juni Kl. 2 Eftm. paa Regstrup Hotel. Alle Medlemmer bedes møde. **Bestyrelsen.**

Fuglebjerg Afdeling
afholder Medlemsmøde i Arløse Forsamlingshus Lørdag d. 23. Juni Kl. 7½, hvor Kongresforslagene vil blive drøftede. —
Medlemmer, som begærer de resterende 20 pCt. af Understøttelsen efter Lov Nr. 180, maa henvende sig hos Kontrolbestyreren inden 1. Juli d. A. **Bestyrelsen.**

Skamstrup Afdeling.
Medlemmerne gøres herved opmærksom paa, at Kontroltiden er fra 10—11 alle Ugens Dage, og de, der gaar til Kontrol, maa komme i den Tid, for at blive afkrydset. Ligesaa maa de altid huske, at melde, naar de faar Arbejde, og naar de bliver ledige. **Viggo Andersen.**

Kongstrup-Tølløse Afdeling
afholder Medlemsmøde den 19. Juni Kl. 7½ i Kongstrup Samlingshus ang. Kongressen samt Valg af Repræsentanter til Kredsmødet i Jyderup, der afholdes den 1. Juli. **Vilh. Christensen.**

Gundsølille Afdeling
har afholdt Generalforsamling Lørdag d. 26. Maj. Til Formand valgtes P. Larsen, St. Valby. Medlemmerne gøres samtidig opmærksom paa, at der ikke kommer Opkræver mere, hvorfor de selv skal indbetale Kontingentet til Verner Frederiksen, Gundsølille, og E. Chabert, Ny Himmelev, senest den 20. i hver Maaned, da der ellers et Par Dage efter vil blive krævet op, men saa skal Medlemmerne selv betale 25 Øre for Opkrævningen. Indbetaling finder Sted hos E. Chabert, Ny Himmelev, den 1. og 3. Lørdag i hver Maaned fra Kl. 7—8 Aften. **Bestyrelsen.**

Haarlev Afdeling
afholder Medlemsmøde paa »Dania« Mandag den 18. Juni Kl. 7½. Kammerater! Mød nu alle, da der er vigtige Ting paa Dagsordenen. **Chr. Christensen.**

Sneslev Afdeling
afholder ekstraordinær Generalforsamling i Forsamlingshuset Fredag d. 22. Juni Kl. 7½. Dagsordenen bekendtgøres paa Generalforsamlingen. Alle Medlemmer bedes møde. Tag Sangbogen med.
Hans P. Andersen.

Haraldsted Afdeling.
Medlemsmøde afholdes i Haraldsted Forsamlingshus Onsdag den 20. ds. Kl. 7½, hvor forskellige Ting er til Behandling.
Erik Jensen.

Kundby Afdeling
afholder Medlemsmøde i Kundby Forsamlingshus Lørdag den 16. Juni Kl. 7½ til Drøftelse af Forslag til Kongressen og Forslag til Kongresdelegerede.
Arthur Thomsen.

Lundby Afdeling
afholder Medlemsmøde Lørdag den 16. ds. Kl. 8 paa Lundby Kro. Dagsorden: Udflugt. — Kredsrepræsentanterne bedes give Møde. **Bestyrelsen.**

Hørve-Faarevejle Afdeling
afholder Medlemsmøde paa Hørve Hotel Onsdag den 27. Juni Kl. 7½. Der foretages Valg af Repræsentanter til Kredsmødet i Jyderup den 1. Juli. Medlemmerne bedes møde talrigt op.
Aksel O. Rasmussen.

Aarby Afdeling
og soc.-dem. Forening afholder Sankt Hans Fest ved Traktørstedet ved Lerchenborg Nordstrand Søndag den 24. Juni. Talernes Navne bekendtgøres senere.
Niels P. Petersen.

Rakløv Afdeling.
Ekstraordinær Generalforsamling afholdes i Ellede Forsamlingshus Onsdag den 20. Juni Kl. 8. Dagsorden: Beretning fra Delegeretmødet i København den 8. ang. Sammenslutning med D. A. F. Alle Medlemmer anmodes om at møde.
Bestyrelsen.

Gunderslev Afdeling
afholder Medlemsmøde hos Karl Larsen, Holløse, Lørdag den 23. Juni Kl. 7½, hvor der vil blive givet Oplysning ang. Forholdet til D. A. F. **Chr. Wulff.**

Løve Afdeling
holdt Generalforsamling den 3. Juni. Formanden, Chr. Jespersen, blev genvalgt. Til Kasserer og Kontrolbestyrer blev nyvalgt Richard Hansen, Løve pr. Høng.
Richard Hansen.

Kr. Saaby Afdeling.
Paa afholdt Generalforsamling i Kr. Saaby Forsamlingshus den 3. Juni vedtoges Forslag om Indkøb af Fane til et Beløb af 250 Kr. Hvert Medlem paalignes et Ekstrabidrag til Indkøb af Fanen paa 3 Kr. Aksel Andersen, Vester Saaby, valgtes som Fanebærer mod en Betaling af 4 Kr. hver Gang der mødes med Fanen. Til den forestaaende Kongres valgtes følgende Medlemmer: Chr. Christensen, Rye, og som Suppleant Lauritz Larsen, Rye. Ved et Medlems eller Hustrus Død vedtog Afdelingen at yde en Krans til et Beløb af 10 Kr. Det vedtoges at forandre Afdelingens Navn fra Kr. Saaby Afdeling til Saaby-Kidserup Afdeling. **Anton Andersen.**

CLICHÉERNE FRA H. Matzen HURTIGT - SMUKT - BILLIGT. TELEFON 11900 — 7057

Redaktør: Marius Olsen. — A/S P. Hansens Bogtrykkeri, Gasværksvej 8, København V.

LANDARBEIDERBLADET
SJÆLLAND
ORGAN FOR LANDARBEIDERFORBUNDET I DANMARK.

Nr. 25. Fredag den 22. Juni 1934. 20. Aargang.

Sammenslutningens Perspektiver.

Meddelelsen om at Arbejdsmænd og Landarbejdere har sluttet Fred og i Stedet er i Færd med at knytte et mere organisk Samarbejde end nogensinde før, har efterladt dybe Indtryk i mange Lejre.

I Arbejderkredse, og ikke mindst i Landarbejder- og Arbejdsmandskredse, har man hilst det med Glæde og Befrielse. Den unaturlige Tilstand er bragt til Afslutning, og længere havde Striden da ikke bragt os fra hverandre, end at vi baade forstod vor Samhørighed og magtede at genskabe den over Kløfter og Bitterhed. Saaledes har Stridens Afslutning paany bekræftet Villie til Sammenhold og Enighed og fremragende Evne til i dette Formaals Tjeneste at kaste det mindre væsentlige overbord, og paany forøget andre Samfundsklassers Respekt og Beundring for Arbejderklassen og Socialdemokratiet.

I denne Tid, hvor saa meget andet er i Opløsning, hvor politiske Partier smuldrer bort, hvor selv det historiske Venstre baade spaltes og sprænges, medens Landbrugets faglige og økonomiske Organisationer strides og kives som ingensinde før, har dette sin største Betydning for Socialdemokratiets og Arbejderklassens Erobring af Samfundsmagten. For den, som magter Sammenholdet og Enigheden, magter ogsaa at løse Tidens Opgaver og at styre Land og Rige. Det vil ogsaa den arbejdende Landbefolkning, Husmænd og Smaabønder forstaa, og vende sig fra Landbrugets indbyrdes kivagtige politiske Ledere og Organisationer, og samles om det enige og stærke Socialdemokrati. Det er i Tider som disse at Evnen til Sammenhold og Enighed skal bestaa sin Prøve.

Derfor betyder Stridens Løsning i Forstaaelsens og Samhørighedens Aand fornyet Styrkelse af de faglige Organisationers Autoritet.

Det vil ogsaa Arbejdsgiverne og de uorganiserede Arbejdere forstaa. De uorganiserede ved at føle sig dragne til og slutte op om de Organisationer, som over alt andet forstaar at slutte Fred og skabe Samarbejde om Arbejderklassens Interesser.

Arbejdsgiverne vil forstaa at der, ved denne Forstaaelsesfred og ved den deraf følgende organisatoriske Enhed mellem Arbejdsmand og Landarbejder, moralsk er skabt en Magtfaktor, som med langt større Styrke og bedre Resultater end før er i Stand til at føre Kampen for Højnelse af Løn- og Arbejdsvilkaar for Landarbejdere, som for Arbejdsmænd paa Landet.

Derfor er det med blandede Følelser man modtager Resultatet om Freden, Arbejderne med Glæde og Lettelse, Arbejdsgiverne nærmest lamslaaede, svævende mellem Beundring og Frygt for de Organisationer og Arbejdere, som magter saadan Selvovervindelse i det fælles Formaals Tjeneste.

Landbrugets saakaldte faglige og politiske Ledere, der slaas og kives til det forargelige, som i denne for Landet saa alvorlige Tid ikke kan enes om nogen Verdens Ting, udover at falde over Arbejderne, Fagforeningerne og Socialdemokratiet, vil et Øjeblik standse i deres indbyrdes Kævl, for at misunde den Arbejderklasse og det Socialdemokrati, der, medens alt andet er i Opløsning, forstaar at knytte Kammeratskabets Baand endnu fastere og at bygge deres Organisationer endnu stærkere, og de vil forstaa at Fremtiden er vor.

I den lille vildledte Flok af Arbejdere, som kalder sig Kommunister, vil der foreløbig herske Hvirvelvind. Nu har de i 1½ Aar talt om Enhedsfront mellem Arbejdsmænd og Landarbejdere, og skældt begge Forbunds Ledelser ud for Striden, og saa iøvrigt indrettet sig paa at spekulere til egen Fordel i denne Broderstrid.

Nu bliver de saa temmelig brødløse i denne Affære og kan ikke finde Rede i, hvordan de skal staa og gaa i denne Situation. Det skal saamænd nok ende med at de skælder begge Forbundsledelser ud for at have enedes om en fornuftig Form for Sammenslutning. Men dem om det, der er ingen, der tager Notits af hvad disse Splittelsesfolk vil.

Vi ved alle at de vil kun et, nemlig spalte Arbejderklassen i to stridende Lejre.

Over alt andet rager de Muligheder, som Freden og Formen for Sammenslutning har skabt for forøget Samling i de faglige Organisationer af Landarbejdere og Arbejdsmænd paa Landet, og den mægtige Styrke som Sammenslutningen giver til Kamp for Forbedring af Løn og Arbejdsvilkaar for Landarbejderne som for alle andre daarligt lønnede Arbejdere paa Landet.

Efter Sammenslutningen bliver det ikke 30,000 organiserede Landarbejdere, som ved egne Midler gaar i Kamp for Højnelse af deres Kaar. Nej, saa er det en faglig Organisation paa 150,000 Arbejdsmænd og Landarbejdere.

Bag de 30,000 Landarbejdere — og alle Muligheder er nu til Stede for at de 30,000 kan blive 50—60,000 — staar 120,000 Arbejdsmænd med deres økonomiske og moralske Støtte til Kampen. Det betyder at vor Kamp ikke økonomisk kan slaas i Knæ, der staar Millioner af Kroner bag os.

Det betyder at Sympatiaktioner kan

bringes i Anvendelse, hvor den direkte Kamp ikke alene magter Opgaven.

Alt dette forstaar Arbejdsgiverne, og det forstaar de at vurdere, naar Skyerne trækker op.

Derfor vil de ogsaa forstaa at det fremtidig bliver nødvendigt at indrømme Landarbejderne bedre Løn- og Arbejdsvilkaar, end de hidtil har levet under.

Det er naturligvis ogsaa dette, som er Sammenslutningens Motiv.

At højne Lønnen for de fattigste, det er netop i de bedre lønnede Arbejderes egen Interesse.

Ved Forslaget til Sammenslutning er dernæst fastlagt Kontingent og Understøttelsesspørgsmaalene fremefter paa en saadan Maade, at vort Agitationsarbejde kan fortsættes for fuld Kraft.

Faste Arbejdere, Tjenestekarle og Daglejere kan optages og forblive som heltbetalende til et Kontingent af 5 Kr. pr. Md. plus Afdelingskontingent, og til en Understøttelse paa 150—250 Øre pr. Dag.

De andre Arbejdere kan organiseres til vor nugældende Understøttelse 2—3 Kr. pr. Dag, for et Kontingent paa 7 Kr. 25 Øre pr. Maaned, eller mindre end de sidste Aar har betalt i Kontingent. Hvor disse Kontingenter ved Sammenslutningen træder i Kraft, kan Kontingentet ogsaa, hvor det ønskes, betales ugevis.

Indtil Sammenslutningen træder i Kraft gælder de nuværende Kontingenter.

Derfor bør Glæden over Fredsslutningen udløse sig i en alt omfattende Agitation for at samle alle Landarbejdere, Løsarbejdere, som faste Arbejdere, Tjenestekarle og Daglejerkarle.

Og denne Agitation bør sættes i Gang straks. Nu er der Basis for Arbejdet, og Fred til Arbejdet for Landarbejdernes Samling.

Oscar Levinsen.

Bemærk.

Tillidsmændene bedes erindre, at Landarbejderbladet ikke skal anmeldes til Medlemmer, som tilflytter fra en anden af Landarbejderforbundets Afdelinger. Saadanne Medlemmer faar nemlig Bladet leveret ved paa deres gamle Bopæl at meddele den nye Adresse til enten Landpostbudet eller paa Postkontoret.

Bonde og Landarbejder.

Folketingsmand Larsen-Bjerre skriver i »Soc.Dem.« for 11. Juni følgende om Bøndernes Forhold til Landarbejderne før og nu og kræver, at Landarbejdernes Stilling maa sikres, samtidig med, at Landbrugskrisen lettes.

I Begyndelsen af Firserne i forrige Aarhundrede skete der en afgjort Strømkæntring i det danske Landbrug, idet man den Gang maatte omlægge Produktionen fra Korn til forædlede Produkter.

At denne Omlægning først fandt Sted, efter at Landbruget havde været inde i store økonomiske Vanskeligheder, er ganske givet. Det økonomiske Tryk foraarsagede, at nye Tanker og nye Ideer slog Rod i Landbruget. Fællesskabets Idé slog sejrrigt igennem, paa det solidariske Ansvars Grund slog Andelstanken igennem og skabte et Landbrug og en Landbrugsproduktion, som var enestaaende i hele Verden. Selv om det solidariske Ansvar stod afskrækkende for mange, var der alligevel saa mange, der blev grebet af Tanken og Ideen, at Realisationen kunde finde Sted, og det viste sig at være den rigtige Vej frem.

I Fællesskabets Aand rejste der sig i Løbet af nogle Aar det ene Slagteri og det ene Mejeri efter det andet — Andelstanken og Andelssagen blev Løftestangen for det danske Landbrug i en mørk og trang Tid, og en ny Tid blev indledet paa dette Grundlag.

Det forekommer mig, at man netop i den Tid, som vi for Øjeblikket gennemlever, har godt af at drage Sammenligning med Bonden dengang og nu.

Landarbejderne kendtes ikke dengang som nu. I hver Landsby eller Sogn var der 4 a 5 Daglejere, mangen Gang boende i en faldefærdig Rønne. Fattigt og elendigt var de stillede. En elendig Løn fik de for deres Arbejde, og Ret var et Begreb, som slet ikke kendtes, de fandt sig i hvilken som helst Behandling.

Kun var Bondens Tankegang af en anden Art dengang end nu, idet Folkestyrets og Demokratiets Idé havde grebet Standen, og paa dette Grundlag ønskede Bonden Udviklingen ført frem, men der holdtes igen baade paa Dagløn og paa Arbejdstidens Indskrænkning. Under den nuværende for Landbruget saa vanskelige Situation er Billedet ikke synderlig anderledes paa den økonomiske Indstilling, derimod er det anderledes paa den politiske Indstilling, her synes det som en Del af Bondestanden har glemt Fortidens Trællekaar, og nu ønsker Friheden afløst af Diktatur.

I Kraft af Andelsbevægelsen og det økonomiske Fællesskab, som indledes med denne, bredte der sig gennem en Aarrække en solid Velstand i Bondestanden. Da Verdenskrigen udbrød i 1914 gav det sig Udslag i stedse stigende Indtægter, men jo højere disse steg, desto mere egoistisk og ensidig blev Bonden og kom mere og mere til at overse den Medhjælp i sin Bedrift, som dog trods alt holdt den oppe; men medens Bonden tjente stort med Penge, kneb det for ham at forstaa, at hans Medhjælpere ogsaa burde have større Indkomst, d. v. s. større Løn.

Samtidig medførte Udviklingen, at Bonden blev fremmed i sin egen Bedrift, han efterabede Bourgeoisiet i Byerne og tog ud i stigende Grad.

Det kostede Penge, mest kostede det at være borte fra Bedriften, og Følgerne udeblev ikke. Indkomsterne maatte for manges Vedkommende suppleres med Laan, hvilket ikke var saa vanskeligt at opnaa, da Gaardene ikke endnu var prioriteret saa højt, at der ikke kunde skydes ny Laan ind mod Sikkerhedspant i Ejendommene.

Medens alt dette gik for sig, begyndte Landarbejderne at organisere sig.

Hidtil havde Landarbejderne maattet finde sig i alt. Det kunde ikke nytte at knurre. Udover Fattigvæsenet var der ikke noget for Landarbejderen at falde tilbage paa, hvis han blev jaget fra sin Arbejdsplads.

Med Organisationens Fremgang blev Sagen nu en anden. Det var ikke med blide Blikke, Landbrugets Folk betragtede Landarbejderbevægelsen. Men hvad andet var det der foregik end det, som Landbruget selv gjorde i 80-erne. Hvad betød Organisationen for dem den Gang?

Var det ikke for at skabe bedre økonomiske Livsvilkaar, at Bønderne rejste deres Organisationer? Hvorfor kunde det saa ikke tilgives Landarbejderne, at de slog ind paa samme Tanke for at sælge deres eneste Vare, nemlig — Arbejdskraften, saa dyrt som muligt?

Landarbejderne har forstaaet at vurdere Sammenslutningstanken og Solidaritetsfølelsen paa den rigtige Maade, det har Landbrugets Folk ikke.

Andelstankens Solidaritetsfølelse er ikke mere til Stede hos Bønderne. — Hvis denne Følelse havde staaet noget mere i Forgrunden, saa var Landbrugets Organisationer blevet bygget op saaledes, at der havde ligget mægtige Reserver til at imødegaa kommende

trange Tider med. Hvad havde været mere naturligt, end at Landbruget havde opbygget et Krisekassesystem, som kunde have været den gode Formidler i en trang og vanskelig Tid.

Det Sammenhold, som findes hos Landarbejderne, burde mane til Eftertanke for alle dem, som kun tænker paa egen Fordel og som ikke har Samfundsinteresser.

Naar Landbrugets Folk i disse Krisetider Gang paa Gang har raabt paa Statens Hjælp, og faaet denne Hjælp, fordi den har været nødvendig, saa har deres Krav været af saa yderliggaaende Art, at deres Gennemførelse, uden Kompensation til anden Side, vilde have trykket den mindrebemidlede Befolkning fuldstændig i Knæ og bragt dem alle ud i den dybeste Nød.

Jeg kan her henvise til, hvad »Nazigreven«, Hr. Bent Holstein, Formanden for Partiet »de Uafhængige«, udtalte i Folketinget, først ved Grundforbedringsloven, hvor han agerede Løntrykker i Renkultur, og senere ved Kornlovens Behandling, hvor han sagde, »at Forholdet med Kornloven var, at hans Parti ikke vilde anvende de Penge, som skulde gaa i Korn-Puljen, til det mindre Landbrug, ejheller til Oksekød til Bybefolkningen, og ejheller til Refusion til Rugbrødsafgiften, med andre Ord vi lægger større prishævende Foranstaltninger over paa Bybefolkningen«. Det er altsaa L. S.s Program, og der er endda en Husmand med i den Gruppe.

Endnu er ikke alle Bønder kommet saa vidt, at de staar paa det Stade, men man skal intet forsværge. Det er i alt Fald gaaet saaledes, at Venstrepartiet, efter at Hr. Landstingsmand Haugh gennem Landboforeningernes Resolution forleden har skærpet Kravene, at Venstre stillede en Dagsorden til den politiske Debat ved Tillægsbevillingslovens 3. Beh. med saa yderliggaaende Krav, at »Nazigreven«s Parti undlod at stille nogen Dagsorden.

Dette virker i allerhøjeste Grad nedslaaende for Fremtidens Politik, og det bærer Vidnesbyrd om, at den danske Bondes saa højtpriste og saa meget roste Kulturstade ikke bunder særlig dybt.

Det er Kæmpe-General-Bengnaveren Hr. Holstein, der gnaver Kødbenet paa de 8 Mill. Kr. Fideikommiskapital paa sit fra Fædrene nedarvede Gods, i sin Tid en Foræring fra Kongehuset — altsaa et Ran fra Folket. Det er den Herre med stærke Nazi-Tendenser, som Venstre nu søger at overbyde i Krav til Regeringen, i Krav til andre Dele i Befolkningen.

Du danske Landarbejder! Pris dig lykkelig, at du har den kraftige Organisation, og pris dig lykkelig, at der sidder en Regering, som vil varetage dine Interesser. Den Dag denne Regering ikke er mere, da vil der komme onde Tider for Landets Smaakaarsfolk.

Men hvorledes saa med Udsigterne for Landarbejdernes Fremtid og for den Beskæftigelse, der kan bydes Landarbejderne?

Ja Fremtidsmuligheder skulde der jo være for Landarbejderne, og det er der ogsaa, hvis Lovgivningsmagten vil tage sig af Sagen.

Op igennem Aarene har Socialdemokratiet kæmpet for, at Landarbejderne kunde faa Adgang til Jorden, dette maa være det naturlige for Landarbejdernes Tilværelse. I de fleste Mennesker ligger der Trang til Selvstændighed, og Fremtidsperspektivet for en fremadstræbende ung Mand er vel nok eget Hjem, eget Virke.

Allerede i Slutningen af forrige Aarhundrede, da som nævnt Andelsbevægelsen satte Fart i Landbruget og gav Muligheder for Udstykning, pegede Socialdemokratiet paa Fremskaffelsen af Jordlodder til Landarbejderne, men allerede dengang var Bønderne bange for at give for frie Tøjler, de vilde længst mulig bevare en delvis Ret over Landarbejderne, hvilket den første Udstykningslov klart beviser, idet denne Lov, som gennemførtes i 1899, kun giver Lov til at udstykke Brug paa 4 a 5 Tdr. Land, og som oftest udstykket i et Hjørne af Bondens Mark. Landarbejderen blev da henvist til Arbejde paa Gaarden, det blev ikke noget selvstændigt Landbrug for ham. Bonden havde bevaret Landarbejderen afhængig af sig, og Lønnen kunde maaske mangen Gang afkortes med at yde Trækkraft til Landarbejderens nødvendige Jordbehandling paa hans lille Lod.

Paa denne Maade havde Socialdemokratiet ikke ønsket Loven, og derfor arbejdedes der kraftigt for, at Brugene skulde være større, og ved en Resolution i 1904 og 1909 lykkedes det at bedre Forholdet. Men disse smaa Brug efter den første Jordlov har vi nu engang faaet, og Indehaverne af disse er meget uheldigt stillet. Ernære sig af deres Brug kan de ikke, og er derfor henvist til at søge Arbejde andet Steds; mange af dem melder sig paa Arbejdsmarkedet og agerer maaske endog »Løntrykkere«; dette kan de gøre og endda være bedre stillet end den egentlige Landarbejder, fordi de har deres lille Brug i Baghaanden.

Derfor ligger her et stort Problem gemt med Hensyn til Fremskaffelsen af Tillægsjord til disse smaa Brug.

Fra Socialdemokratiets Side hævdes, at det vil være umuligt at ordne dette Spørgsmaal rationelt, uden at der gennemføres en Ekspropriationsbestemmelse i Jordlovgivningen. Fra Bøndernes Side, d. v. s. fra Venstres Side, der vel endnu maa betragtes som Bøndernes Repræsentanter, har det ikke været muligt at faa Tilslutning til dette betydningsfulde Jordfordelingsproblem, tværtimod har Venstre rejst Kampen mod denne Form for Jordfordeling. Dog er Venstres Vælgere i stort Tal ved at forstaa, at Problemet ikke lader sig løse uden Ekspropriation, og netop nu i denne Selvforsyningens Politik, som vi staar midt i, forstaar den Del af Befolkningen, der lever med i disse Forhold, at der ikke kan gennemføres den nødvendige Jordfordeling uden om denne Form.

De samvirkende danske Husmandsforeningers Formand er gaaet ind for Tanken i Modsætning til Husmændenes tidligere Standpunkt, og talrige Resolutioner i det sidste Aarstid fra Husmænd har givet Tilslutning til Ekspropriationstanken. Ved denne Ordnings grundige Løsning vil Landarbejderne faa en betydelig Hindring for deres Fremmarch ryddet af Vejen.

Vil Bonden (d. v. s. Venstre) være med?

(Fortsættes)

Arbejdsløshedskassens Hovedkontor er flyttet.

Vi erindrer om, at Arbejdsløshedskassens Hovedkontor er flyttet til Vester Boulevard 43, 3. — Telefonen er fremdeles Central 14916.

Skrivelser til Arbejdsløshedskassens Hovedkontor skal altsaa fremtidig sendes efter ovenstaaende Adresse.

Fra Arbejdsløshedskassen.

Arbejdsløsheden den 8. Juni 1934.

Ovennævnte Dato fandtes der ialt her i Landet 76,092 arbejdsløse tilmeldt de offentlige Arbejdsanvisningskontorer. Heraf var 14,391 uorganiserede. Dette betyder en Nedgang i Arbejdsløshedstallet paa 1782 fra sidste Uge.

Af Landarbejdere fandtes der ialt 4,149 arbejdsløse, hvoraf 197 var uorganiserede.

Af vor Arbejdsløshedskasses Medlemmer var 3,910 arbejdsløse, hvilket betyder en Stigning paa 256 fra sidste Uge.

Underkontrolsteder.

Kontrolbestyrerne erindres om, at der ikke maa benyttes Underkontrolsteder, medmindre det i Forvejen er indberettet til Hovedkontoret, og man herfra har indhentet Arbejdsdirektoratets Godkendelse af det paagældende Underkontrolsted.

Sofus Westergaard.

Til Kredsmøde.

Da Dataerne for Kredsmøderne nu er bekendtgjorte og der skal vælges Delegerede til Kongressen, vil jeg gerne bede alle Kammerater om en Ting: Sørg nu for — fra alle Afdelinger — at møde saa fuldtalligt som muligt, at Stemmerne kan komme til at virke efter Bestemmelsen.

Der har jo nu været Generalforsamlinger rundt i de forskellige Kredsorganisationer og læser man saa de forskellige Beretninger, ser man, hvorledes Kommunistpartiet er paa Tæerne for at fiske Stemmer og faa nye Mænd valgt ind paa enhver Plads, hvor det kan lade sig gøre, og lykkedes det dem endelig engang imellem at faa en Mand valgt ind i en eller anden Bestyrelse, saa bliver der lavet et stort Nummer ud af det.

Det er den Slags Numre, som kan forhindres og som sagt kan det gøres ved at møde saa fuldtallig som muligt; for ved Generalforsamlingerne mangler der gerne nogle Afdelinger.

Vi fik bl. a. at se ved Kredsorganisationens Generalforsamling i Aalborg den 10. Maj. Mødets Aabning fik da Lov at foregaa i Ro, men saa snart næste Punkt paa Dagsordenen var fremsat, var Freden forbi. Der løftede sig straks nogle Røster lidt højere end nødvendigt var, og de blev ogsaa troligt ved at lade sig høre Resten af Dagen og maatte dæmpes adskillige Gange.

Vi, der rejser langvejs fra til en saadan Generalforsamling, kommer i Reglen for Dagsordenen Skyld og ikke for at deltage i Kommunistforedrag eller høre paa alle deres gode Raad om, at saadan bør man lade og gøre, men helst sætte alt igennem med Vold og Magt; ligeledes deres Kritik af de forskellige Ledere og Ledelser. Nej, de har Folkene, der passer til at fylde Pladserne ud, men det bliver ogsaa alt, de kan gøre — fylde Pladsen ud.

Den danske Landarbejder er bleven vaagen, det ser man bedst ved at læse Statistikken over Organisationernes Fremgang i 1933, men den er ogsaa vaagen overfor alt fremmed, som ikke passer ind i dens Tankegang, og det gør Kommunismen og Fascismen netop ikke — Sporene fra Udlandet skræmmer.

Hvormange Arbejdere i vore sydlige Nabolande har ikke oplevet en Bartholemæusnat, forfærdeligere end den virkelige?

Hvad kan der da gøres for at forhindre den danske Landarbejder i at opleve de Grusomheder som hans Kammerater mod Syd?

Der kan gøres det, at holde sammen indenfor de forskellige Afdelinger og blive kendt med de forskellige Ledere, saa der kan siges, den Mand kender jeg, ham stemmer jeg paa. Lyt saa ikke for meget efter fremmede Opviglere, som I ikke kender, selv om deres Talemaader er glatte og bliver fremsat paa en troværdig Maade.

Se hvad D. A. F. i Aalborg mener om Kommunistpartiet. Der har nylig været Generalforsamling med Valg af ny Bestyrelse, Resultatet blev en fuldstændig Omvæltning, en grundig Udrensning af Kommunister i Bestyrelsen.

Derfor, alle Kammerater fra Landet, mød fuldtallig til Kredsmøderne, hvor der skal drøftes mangt og meget, og vælges Repræsentanter til Kongressen. Lad jeres Stemme falde paa en Mand I kender, og som er jeres Tillid værdig, for der bliver nok Skrig og Skraal fra en anden Lejr, men vis at I har en Mening, og den tør i fremsætte. Derfor, alle Mand af Hus.

Medlem Nr. 30122.
Johannes Nielsen,
Formand f. Skovsgaard Afd., Jylland.

Landarbejder-Ungdommen før og nu.

Gaar man 25—30 Aar tilbage og ser paa Datidens Landarbejder-Ungdom, er det ikke saa svært for Iagttageren at se den mægtige Udvikling, der er foregaaet i den svundne Tid. Trods de daarlige Forhold herskede den Gang en vis Fællesfølelse mellem Husbond og Tyende. Husbonden var alles Overhoved, og Spørgsmaalet om Tyendets Medbestemmelsesret om Løn og Arbejdsvilkaar kendtes ikke.

Tyendet tænkte og handlede som Husbonden. Der var den Gang ikke noget, der hed Oplysning for Landarbejderungdommen, og der var vist heller ikke stor Trang til Stede blandt Tyendet til at udvide den aandelige Horisont. Kun ganske faa kunde faa saa meget lagt til Side, at der kunde blive Raad til et Højskoleophold, og den Undervisning og Oplysning, man hentede sig paa Datidens Højskoler var af liden Værdi og befordrede ikke den rette Indstilling overfor Tidens store Problemer.

Siden da er der foregaaet en mægtig Udvikling indenfor den danske Landarbejderungdom.

I de senere Aar er ogsaa mange unge Landarbejdere tvunget ud i Arbejdsløshed, og disse unge Arbejdere udnytter den tvungne Lediggang paa en god Maade. Store Flokke af unge Landarbejdere søger nu hele Aaret rundt vore udmærkede Arbejderhøjskoler, hvor Oplysning og Undervisning er af en saadan Art, at den har Værdi for den unge Landarbejder langt ud over Skoletiden. Paa Oplysningsomraadet har ogsaa D. s. U. gjort et mægtigt Arbejde. Særlig i de sidste Aar er der oprettet en Mængde D. s. U.-Afdelinger, hvor de unge Landarbejdere med Begejstring tager Del i det frie Liv, der udfolder sig indenfor denne Bevægelse.

I faglig Henseende har Landarbejderungdommen været tilbage. I altfor ringe Grad har de forstaaet at udnytte de Muligheder, der ligger i den faglige Sammenslutning, og mange af de Bebrejdelser, de unge fremsætter over de daarlige Løn- og Arbejdsvilkaar paa Landet, kan de takke sig selv for.

De burde forlængst have forstaaet, at kun gennem den faglige Organisation vilde de være i Stand til at faa Forholdene ændrede. Men ogsaa paa det faglige Omraade er Landarbejderungdommen ved at komme til Forstaaelse; hvad den stærke Tilgang til Landarbejder-Forbundet i det sidste Aar viser.

Dette har allerede givet sig Udslag i højere Lønninger. Og naar der i dette Foraar i Venstres Presse skrives om Mangel paa Arbejdskraft til Landbruget, har det intet med Virkeligheden at gøre. Det er blot et Udtryk for, at Landarbejderne er ved at faa Forstaaelse af deres Menneskeværdi og forlanger at være medbestemmende om de Løn- og Arbejdsvilkaar, de skal leve under. Vil den danske Landarbejderungdom være med i Arbejdet for at højne Standen økonomisk og kulturel, maa de unge melde sig ind i D. s. U. og Landarbejderforbundet.

F. Frederiksen,
Kredsformand.

En sørgelig Vise

Aviserne og Radioen berettede forleden om en Begivenhed, der talte sit tydelige, forarmede Sprog: Der var bestilt Parkeringsplads til 2000 Biler til det Grundlovsmøde, hvor den »agrariske« Greve Bent Holstein skulde snakke for de udarmede, forgældede, ruinerede Bønder.

Melodi: Frem, Bondemand, frem!

Helt tungt han efter sig Foden drog,
som før var saa rap.
Han smertefuldt sig til Ho'det tog,
syg, slatten og slap.
Hans Sans var dummet, hans Kraft laa død
— saa død, som en Sild i sit Gem.
Han hunde-angst rysted', dengang det lød:
Frem, Bondemand, frem!

Han kuet, knægtet og hundset blev,
men viste ej Klør.
Og Angstens Sved ham af Kroppen drev,
saa han næsten blev skør.
Men aldrig turde han klage sin Nød
— han var kun en Træl uden Hjem.
Bestandig han bæved', naar Bødlen bød:
Frem, Bondemand, frem!

Ja, Bondens Lod var kun Tugt og Tvang
— stum aad han sin Mad.
Tidt Egespiret paa Ryggen sprang,
sang sit hvinende Kvad.
Hvis Trællen i Sværen var lidt død
— saa fluks trilled' Træmæren frem,
mens Bødlens Kommando brutalt nu lød:
Frem, Bondetræl, frem!

Ak, Trælletiden var grum og haard!
Dog — Trællen blev fri.
Ved Kongenaade fik Trællen Gaard
— slut var nu alt Trælleri.
Og glemt var Tort og hans sure Nød,
som før var saa græsselig slem,
og kækt mellem Trælle nu Feltraabet lød:
Frem, Bondemand, frem!

Og Trællen blev Bonde og følte sig tryg
i Sjæl som i Krop.
Han hurtigt ranked' sin ømme Ryg,
mens han bralrede op.
Saa kom han paa Tinge, kom rigtigt i Stød,
han talte med Fynd og med Klem.
Han gjaldende raabte og Raabet lød:
Frem, Bondemand, frem!

Og Bønderne stævned' fra Fjærn og Nær
og blev til en Magt
med Misbrug — ærke-reaktionær,
frækt, ja, uforsagt!
De glemte Træhest og Fortids Nød
og rotted' sig sammen mod dem,
der trælled' og sled for det daglige Brød
.. Frem, Bondemand, frem!

Se, højt paa Straa nu den Bonde kom
som Venstremand op
til Hovmod, Velstand, med Gynge-Vom,
med Mygdal i Samfundets Top.
Og Mælk og Honning til Bonden flød,
nu blomstred' hans Hus og hans Hjem
og alt imens Folk'ne for Løn han snød
.. Frem, Bondemand, frem!

Han hypped' egne Kartofler først,
fælt graadig han var.
Fantastisk fræk blev den Mammontørst,
som til Skue han bar.
Da Kronen ramled', og Sterling ej flød,
han flæbed' og hykled' med Klem:
Den Kronekurs bli'r min Ruin, min Død:
Frem, Bondemand, frem!

Han hulkende jamrede Aar efter Aar:
D e t bli'r min Ruin!
Og snart jeg løber fra Jord og Gaard,
senest næste Termin.
Jeg rent er paa Knæ'rne! .. og nu han tød:
Til Holstein og Back, ja, til dem,
jeg nu for Alvor vil hykle min Nød:
Frem, Bondemand, frem!

Og fattig Per Eriksen drog til Protest:
Ned, Stauning, med dig!
Han drog til Holstein til Grundlovsfest:
Op med Holstein og mig! ....
Og 2000 fattige Bønder i Nød,
i Luksus-Biler nu rykked' frem
.. til 2000 Bot-Bot-Bot-Horn det lød:
Frem, Bondemand, frem!

Satyr.

Ugens Tekst.

Med visse Mellemrum optræder der baade her og i Udlandet saakaldte Dobbeltmennesker, der i en Del af Døgnet er pæne og skikkelige Borgere, som ingen tiltror noget ondt, men i Døgnets andre Timer giver sig ud paa Forbrydernes Boldgade. Saadanne Mennesker er altid vanskelige at faa Ram paa, fordi de har en ypperlig Evne til at m a s k e r e sig. I Politiets Rapporter optræder de gerne under Betegnelsen det borende X.

Ogsaa i det politiske Liv stilles man ofte over for saadanne Dobbelt-Mennesker. Blandt Politikere og Statsmænd findes desværre mange borende X'er, der kan være lige saa vanskelige at faa Ram paa som Gentleman-Forbryderne. Deres Maskerings-Evne er veludviklet, og Befolkningen har svært ved at bestemme deres sande Jeg.

Uden at nære Bekymringer kan man dristigt rangere Nazismens mange Profeter ind under denne Kategori. Under Agitationen — d. v. s. ved Møderne — var der ingen Ende paa de Foranstaltninger, som skulde gennemføres overfor Banker og monopolistiske Foretagender, ja, overfor Kapitalen iøvrigt, men efter at Magten er overtaget, er der ikke skrevet saa meget som én eneste Sætning mod Renteslaveri o. s. v., langt mindre gennemført nogen Foranstaltning derimod.

✦

Men det borende X's Politik drives iøvrigt indenfor alle kapitalistiske Stater, og mest synligt kommer denne Politik til Udtryk i Geneve. Siden Krigen har Geneve været Stedet for Staternes Forsøg paa at naa frem til mellemfolkelig Forstaaelse, herunder er en Overenskomst om Afrustning. Selv de mest konservative Statsmænd mødte op i den internationale By og bevidnede deres Fredsvenlighed. A f r u s t n i n g — jo, det vilde da alle gaa med til. Men hvad er det blevet til? Snak og tomt Bulder det hele. En prangende Maskerade af Europas mest prominente Statsmænd, der næsten paa mesterlig Maade har spillet Dobbelt-Rollen.

Medens de i Geneve har sværget til Fred og Afrustning, gav de i Hjemlandet deres Underskrift paa forøgede Rustninger, optraadte med andre Ord som en Art borende X. Aar efter Aar har dette Dobbeltspil gaaet sin Gang, og det gaar her som i Forbryderverdenen: Dristigheden stiger for hvert Kup.

Kendsgerningen er nemlig den, at medens den sidste Afrustningskonference er staaet paa, har alle de Stormagter, som spiller 1. Violin paa Konferencen, rustet saa kraftigt som ingensinde før, og i denne Maaned har Amerika, England og Frankrig b e v i l g e t M i l l i a r d b e l ø b t i l n y R u s t n i n g e r!

Altsaa: Fredens og Afrustningens engleblide Politik i Geneve. Rustningens og Krigsforberedelsens forbryderiske Spil hjemme i Landene.

✦

Og medens alt dette foregaar, arbejdes der med feberhed Hast efter den gamle Recept fra Tiden før Verdenskrigen. Landene med fælles Interesser overfor bestemte Modstandere slutter Alliance med Forsvar og Krig for Øje, og Landenes Overhoveder aflægger hinanden Besøg for at bevidne Redebonhed, naar Stormen bryder løs. I gamle Dage var det Kejsere og Konger, der drev dette Spil. Nu er det Diktatorerne.

Ilden slikker sig frem til Krudttønden. De borende X'er danser Dødedans paa Maskeraden i Storpolitikens Natbeværtning.

Sirius.

Løbende Konflikter.

Hos nedenstaaende Landmænd er erklæret Konflikt, og Medlemmer af Landarbejderforbundet kan ikke, før anden Meddelelse fremkommer, tage Arbejde der:

Godsejer Wolff Snedorff, »Engelholm«, Tappernøje.

Godsejer Wedell-Neergaard, »Overdrevsgaarden«, Borup.

Forp. Hasling, »Frederikseg« pr. Haslev.

Godsejer Christiansen, »Louisenborg«, Storehedinge.

Forp. Abel, »Gl. Lellinge«, Køge.

Ligeledes er følgende Kommuner og Amter blokerede for Tilgang af organiserede Arbejdere:

Gudme-Brudager Kommune.
Nebsager-Bjerre Kommune.
Ølsted Kommune.
Flødstrup-Ullerslev Kommune.
Starup-Grarup Kommune.
Hvirring-Hornborg Kommune.
Aalborg Amt.
Skanderborg Amt.
Ravnkilde Kommune.

HUSK

ved Flytning at meddele ny Adresse til Landpostbudet eller paa Postkontoret, derved undgaar du uregelmæssig Levering af Landarbejderbladet.

Og der staar „Elsker hverandre" over Kirkeportalen.

I Gunslev er Kirken, storladen og skøn,
et Slot mellem fattige Hytter.
og Præster d e r præd'ker om Gud og hans Søn,
mens Bonde og Fattigmand lytter.
Saa smukt og saa højbaarent alting er her,
som svøbt i Forklaringens straalende Skær,
og her kurrer Duen og her bygger Svalen,
og der staar »Elsker hverandre« over Kirkeportalen.

Mens Klokkerne ringer fra Taarnet mod Sky,
marcherer de unge og røde,
de kommer fra Land og de kommer fra By,
i Gunslev de nu holder Møde.
Se, Fanerne luer i Aftensolens Glød
og Sangen »Til Arbejdet, Liv eller Død«
højt gjalder, saa Præsten helt glemmer i Talen,
at der staar »Elsker hverandre« over Kirkeportalen.

Og rundt omkring Kirken, Guds Bygning paa Jord,
der ligger de, Hytter og Stræder,
som Skygger, som Skygger, der vokser og gror,
og aldrig ser Sol eller Glæder.
Der knuses jo Skæbner i Livskampens Strid,
men Kirken, den ligger der, venlig og blid,
og hvem tør vel sige, det lyder som Pralen,
at der staar »Elsker hverandre« over Kirkeportalen.

Helt voldsomt den Præst i sin Præd'kestol slaar,
for Mødet maa Ungdommen bøde,
de svovlfyldte Ord til Guds Menighed naar,
som Had til de Faner saa røde.
De unge vil styrte det gamle i Grus,
vil knuse os Præster og hele Guds Hus.
....Fra Kirken dog toner og kalder Koralen,
og der staar »Elsker hverandre« over Kirkeportalen.

Men pludselig toner fra Hytterne frem
et Tusindtals Skrig imod Himlen,
og Ungdommen myldrer fra Gydernes Gem,
en graa og uendelig Vrimlen,
se, Ansigter hvide af Vildskab og Trods,
for Menneskekaar vil nu Ungdommen slaas,
de peger paa Kirken og tordner mod Kvalen:
Se, d e r s t a a r »E l s k e r h v e r a n d r e« o v e r
K i r k e p o r t a l e n.

(Frit efter Den røde Revy).

Venstres Sabotage afføder

Alvorlig Situation for mange Landbrugere.

Paabegyndte Grundforbedringsarbejder til flere Millioner Kroner trues med Standsning.

Det er efterhaanden blevet en yderst pinlig Situation, mange Landbrugere er ført ud i som Følge af Venstres Standsning af Grundforbedringsforslaget. Den sidste Dag inden Rigsdagsferien blev der gjort stærke Anstrengelser for at faa Venstre bragt til Fornuft, saa Landbrugsministerens Forslag om ny Bevilling af 10 Mill. Kr. til Grundforbedringsarbejder kunde gaa igennem, da de andre 10 Mill. Kr. forlængst var opbrugt.

Men Venstre vilde ikke være med, hvis ikke de af Partiet foreslaaede Løntrykkerbestemmelser kunde komme ind i Loven. Derfor blev alle Anstrengelser frugtesløse.

Det eneste, Venstres Udvalgsmedlemmer kunde stramme sig op til, var en Begæring til Landbrugsministeriet om at fremskaffe forskellige Oplysninger vedrørende Grundforbedringsarbejdets Gang. Saa gik Tiden jo med det. Der var vel ingen Grund til at haste.

Oplysninger, der viser, at hurtig Handling er tvingende nødvendig.

Efter den Tilstrømning, der hidtil har været om Støtte til Grundforbedringsarbejde, kunde der selvfølgelig paa Forhaand ikke være ringeste Tvivl om, at mange havde meldt sig med nye Andragender, og Kravet om de paagældende Oplysningers Fremskaffelse var kun et tomt, beklageligt Paaskud for at forhale Sagen.

Landbrugsministeriet udsendte dog omgaaende Spørgeskemaer til samtlige Grundforbedringsudvalg over hele Landet, og nu har Ministeriet modtaget alle Besvarelserne, som straks er sendt videre til Formanden for det af Landstinget nedsatte Udvalg om Lovforslaget, Landstingsmand Johs. Clausen.

Det, Venstres Udvalgsmedlemmer ønskede oplyst, var, hvor mange nye Andragender, der forelaa, og om der i noget Tilfælde var paabegyndt Arbejde i Forventning om den nye Bevillings Gennemførelse.

Efter hvad vi erfarer, viser Oplysningerne, at der til Ministeriet er indgaaet nye Andragender, omfattende et Beløb paa 6 Mill. Kr., og at der rundt om i Grundforbedringsudvalgene ligger Andragender, der ligeledes er godkendt, til Beløb af over 4 Mill. Kr. Det vil altsaa sige, at der er kvalificerede Andragender fremme om Støtte til en samlet Sum af over 10 Mill. Kr.

Men derudover er der bebudet Andra-

gender for yderligere 3 Mill. Kr., saa der altsaa er Tale om Begæringer til et betydeligt større Beløb end de 10 Mill. Kr., Lovforslaget omhandler.

Arbejderne til flere Mill. Kr., som er i Gang.

Som det ligeledes kunde forudses, da Venstre standsede Lovforslaget, har et meget betydeligt Antal Landmænd taget fat paa Grundforbedringer i Tillid til, at Tilskud og Laan var bombesikkert. De foreliggende Oplysninger viser, at der i Øjeblikket er Grundforbedringsarbejde i Gang for flere Mill. Kr. — paa forventet Efterbevilling.

Men de paagældende Landmænd, Entreprenørerne og Leverandørerne er dermed i dette Øjeblik ude i den store Risiko.

Det afhænger af Venstre, om de nu paadrager sig Tab, som adskillige af dem slet ikke vil kunne bære.

Vi spurgte forleden Landstingsmand Johs. Clausen, om han snart havde i Sinde at indkalde Landstingsudvalgets Medlemmer.

— Ja, naar jeg har modtaget alt det Materiale, vi har anmodet om, saa bliver der Møde i Udvalget.

— — —

Mere kunde Udvalgsformanden ikke sige. Det lød jo ikke særlig trøsterigt for de Tusinder af Mennesker, som er interesseret i hele dette Søprgsmaal.

Men mon ikke Venstre meget hurtigt, naar Rigsdagen samles, skulde kunne komme til Fornuft.

—x—

Forfulgt Agitator.

Gaardejerne gale, fordi Arbejderen agiterede blandt Karlene.

Viborg. Vestre Landsret har for Tiden en interessant Sag til Afgørelse, idet 2 Gaardejere og Sogneraadsmedlemmer af en Arbejder kræves 1500 Kr. i Erstatning. De havde trængt ham ud af hans Plads, fordi han havde agiteret blandt Karlene i Sognet for Indmeldelse i Landarbejderforbundet.

Arbejderen. Arbejdsmand K. Knudsen, havde i 6 Aar arbejdet hos Vognmand Petersen, Mosbjerg i Vendsyssel, men en Dag, de to Gaardejere havde truffet Vognmanden i Brugsforeningen, havde de udtalt, at hvis Knudsen ikke blev afskediget, vilde Vognmanden ikke faa mere Kørsel for dem.

De to Sogneraadsmedlemmer, Gdr.ne Chr. Søndergaard og Jul. Jespersen, Mosbjerg, nægter at have fremkommet med Udtalelsen, men der er Vidner til Samtalen.

Skovarbejdermøde paa Hotel „Klostergaarden"

Onsdag den 27. Juni Kl. 19,30 afholdes Møde for Skovarbejderne under Gisselfeldt og Holmegaard Skovdistrikter paa Hotel Klostergaarden. Hertil indbydes baade faste og løse Arbejdere. Fra Forbundet kommer en Repræsentant til Stede.



Kredsmøder i Juni og Juli angaaende Kongressen:

Søndag den 24. Juni:

Roskilde Kredsorg.: Fjordvilla, Roskilde, Kl. 11.
Sorø Kredsorg.: Hotel Klubben, Sorø, Kl. 13.
Sydsjællands Kredsorg.: Garvergaarden, Ringstedgade, Næstved, Kl. 14.

Søndag den 1. Juli:

Holbæk Kredsorg.: Pavillonen, Hotel Skarridsø, Jyderup, Kl. 11.
Samsø Kredsorg.: Flinchs Hotel, Tranebjerg, Kl. 15.

Søndag den 8. Juli:

Møens Kredsorg.: Harmonien, Stege, Kl. 13,30.
Østsjællands Kredsorg.: Jernbanehotellet, Køge, Kl. 11.

Søndag den 15. Juli:

Nordsjællands Kredsorg.: Hotel København, Hillerød, Kl. 13.

Nyraad Afdeling.
Medlemmernes Opmærksomhed henledes paa, at Kassereren træffes fra 7—8 Aften, om Søndagen fra 10—11 Form. Udenfor denne Tid træffes han ikke.
Marius Hansen.

Everdrup Afdeling.
Kontroltiden er hver Dag — ogsaa Lørdag — fra 11—12. **Hjalmar Hansen.**

Gunderslev Afdeling
afholder Medlemsmøde hos Karl Larsen, Holløse, Lørdag den 23. Juni Kl. 7½, hvor der vil blive givet Oplysning ang. Forholdet til D. A. F. **Chr. Wulff.**

Haslev Afdeling
afholder Medlemsmøde paa Carstensens Hotel Lørdag den 23. Juni Kl. 8. Dagsorden: 1) Forslag fra Afd. om Kongresdelegerede. 2) Valg af Repræsentanter til Kredsgeneralforsamlingen. 3) Fanespørgsmaalet. 4) Andespil. Mød nu alle, Kammerater. **Hermann Pedersen.**

Regstrup Afdeling.
Medlemsmøde afholdes Søndag den 24. Juni Kl. 2 Eftm. paa Regstrup Hotel. Alle Medlemmer bedes møde. **Bestyrelsen.**

Kundby Afdeling
afholder Medlemsmøde i Kundby Forsamlingshus Lørdag den 16. Juni Kl. 7½ til Drøftelse af Forslag til Kongressen og Forslag til Kongresdelegerede.
Arthur Thomsen.

Fuglebjerg Afdeling
afholder Medlemsmøde i Arløse Forsamlingshus Lørdag d. 23. Juni Kl. 7½, hvor Kongresforslagene vil blive drøftede. —
Medlemmer, som begærer de resterende 20 pCt. af Understøttelsen efter Lov Nr. 180, maa henvende sig hos Kontrolbestyreren inden 1. Juli d. A. **Bestyrelsen.**

Holbæk Kredsorganisation
afholder Generalforsamling Søndag den 1. Juli Kl. 11 Fmd. i Pavillonen, Hotel Skarridsø, Jyderup. Afdelinger, hørende under Kredsen, bedes lade sig repræsentere. 1 Repræsentant for hver 10 Medlemmer samt Formanden. Drøftelse af Kongresforslagene. Valg af Delegerede til Kongressen. Opmærksomheden henledes paa, at Afdelinger, der ønsker at indstille Kongresdelegerede, tilsender Kredsformanden Navn, Nr. og Postadresse paa de foreslaaede senest den 20. Juni. **Alfr. Kristiansen.**

Sydsjællands Kredsorganisation
afholder Kredsmøde Søndag den 24. Juni Kl. 2 Eftm. paa Hotel »Garvergaarden« i Ringstedgade, Næstved.
Til Behandling kommer Drøftelse af Kongresforslagene. Valg af Delegerede. Indstilling af et Medlem til Hovedbestyrelsen. Eventuelt andre Sager.
Afdelingernes Opmærksomhed henledes paa, at hver Afdeling kan foreslaa 2 Medlemmer som Kongresdelegerede. De foreslaaede skal have været Medlem af Forbund og Kasse mindst et Aar forud for Valget. For at komme i Betragtning skal Afdelingerne senest 13. Juni til Kredsformanden have indsendt Nummer, Navn, Bopæl og Postadresse paa de to, de har vedtaget at foreslaa.
Repræsentationen ved Kredsmødet er som sædvanlig 1 for hver 10 Medlemmer.
Husk at tage Sangbogen med.
Chr. W. Holgersen.

Roskilde Kredsorganisation
afholder Generalforsamling Søndag den 24. Juni Kl. 11 paa Fjordvilla i Roskilde. Dagsorden: Valg af Delegerede til Kongressen. Afdelingerne gøres samtidig opmærksom paa, at Forslag fra Afd. om Kongresdelegerede, skal sendes til Kredsformanden senest 10 Dage før Generalforsamlingen.
Chr. Christiansen.

Sorø Kredsorganisation
afholder Generalforsamling Søndag d. 24. Juni Kl. 1 paa Klubben i Sorø. Valg af Delegerede til Kongressen. Afdelingerne bedes lade sig repræsentere med 1 Mand pr. paabegyndt 10 Medlemmer foruden Formanden. Forretningsudvalget bedes møde Kl. 11 Formd. **Frants Frederiksen.**

Nordsjællands Kredsorganisation
afholder Generalforsamling Søndag den 15. Juli Kl. 1 Eftm. paa Hotel »København«, Hillerød, hvor der foretages Valg af Delegerede til Kongressen. Afdelingerne gøres opmærksom paa, at Forslag fra Afdl. om Kongresdelegerede skal sendes til Kredsformanden senest 10 Dage før Generalforsamlingens Afholdelse. **Ole Olsen.**

Hørve-Faarevejle Afdeling
afholder Medlemsmøde paa Hørve Hotel Onsdag den 27. Juni Kl. 7½. Der foretages Valg af Repræsentanter til Kredsmødet i Jyderup den 1. Juli. Medlemmerne bedes møde talrigt op.
Aksel O. Rasmussen.

Landarbejdernes Forsikring Husmændenes Ulykkesforsikr.
omfatter
1) Dagpenge i de første 13 Uger ved Ulykkestilfælde, som ske **paa Arbejdspladsen.**
2) Dagpenge i indtil 1 Aar, samt Invaliditets- eller Dødserstatning ved Ulykkestilfælde, som indtræffer **udenfor Arbejdspladsen.**
Dagpenge udbetales hver 10.—12. Dag. Kulant Behandling.
Indtegning sker ved Henvendelse til Afdelingsbestyreren.

Gummivarer sendes diskret pr. Efterkrav el. mod Frimærker. - **Billigst i Danmark.** - Varer m. 4 Md. Garanti: 3 Ds. 5 Kr., 1 Ds. 2 Kr.
Grosserer Magnus Hansen, Kjøbenhavn - Brh.

Avertér i „Landarbejderbladet".


SKANDINAVIEN AMERIKA LINIE
Dansk Betjening - Dansk Mad
Regelmæssig Afgang fra København af Det Forenede Dampskibsselskabs Skibe.
S/S **„United States"** fra København til Halifax (Canada) og New York 5. Juli.
S/S **„Frederik VIII"** fra København til New York 27. Juli.
Alle Oplysninger og illustrerede Brochurer hos Agenterne og vore Kontorer i Aarhus og Aalborg samt
Passager-Afdelingen,
Kongens Nytorv 8, København K
Telefon 4700.


TELT 10 Kr. m. Tilbeh.
med Sidevæg 12,90
Bil-Lejrtelte, fineste vandtæt Dug.
Stole, Borde m.m. nedsat Pris!
Forlang Katalog. **Sækkelageret**
SCT. ANNÆ PLADS 10. KØBENHAVN K.

— STØT VORE ANNONCØRER —

Østsjællands Kredsorganisation
afholder Generalforsamling Søndag d. 8. Juli Kl. 11 paa Jernbanehotellet i Køge. Dagsorden: Valg af Delegerede til Kongressen. Afdelingernes Opmærksomhed henledes paa, at Forslag fra Afd. om Kongresdelegerede skal sendes til Kredsformanden senest 10 Dage før Generalforsamlingen. **Chr. Christensen.**

Sneslev Afdeling
afholder ekstraordinær Generalforsamling i Forsamlingshuset Fredag d. 22. Juni Kl. 7½. Dagsordenen bekendtgøres paa Generalforsamlingen. Alle Medlemmer bedes møde. Tag Sangbogen med.
Hans P. Andersen.

Lellinge Afdeling
afholder Møde i Lellinge Gymnastikhus Lørdag den 23. Juni Kl. 8 med følgende Sager paa Dagsordenen: Drøftelse af Kongresforslagene. Valg af Kongresdelegeret og Suppleant. Valg af Kredsrepræsentanter.
Theodor Hansen.

Gunderslev Afdeling
afholder ekstraordinær Generalforsamling hos Karl Larsen, Holløse, Lørdag den 23. Juni Kl. 7½ Aften. Dagsorden: Valg af Kontrolbestyrer. **Chr. Wulff.**

Magleby (Møen) Afdeling
afholder Medlemsmøde Mandag den 25. Juni Kl. 7½ Aften. Mød nu alle, da vigtige Ting foreligger. **Kristian Holm.**

Terslev Afdeling
afholder Medlemsmøde paa Terslev Kro Lørdag Eftm. Kl. 7½, hvor Medlemmerne bedes møde godt op, da der er meget vigtige Ting at drøfte. **Hans Chr. Nielsen.**

Skamstrup Afdeling
holdt ekstraordinær Generalforsamling d. 16. Juni. Til Formand valgtes Aksel Jensen, Vinskov, Mørkøv. **Aksel Jensen.**

Samsø Kredsorganisation
afholder ekstraordinær Generalforsamling den 1. Juli Kl. 3 paa Flinchs Hotel i Tranebjerg, med følgende Dagsorden: Behandling af Kongresforslag og Valg af Delegerede. Afdelingerne bedes lade sig repræsentere i Følge Lovene.
Johs. Jensen.

Vig Afdeling.
Søndag den 8. Juli Kl. 2½ afholdes stor Sommerfest i Kongesø Høj med Talere fra Socialdemokratisk Forening og Landarbejderforbundet. Alle Meningsfæller og Partifæller indbydes. Efter Talerne Fællesspisning. Derefter offentlig Dans.
Ludvig Bøgelund.

Damsholt Afdeling
afholder Medlemsmøde Fredag den 29. Juni i Forsamlingshuset med følgende Dagsorden: 1. Tærskearbejdsbetalingen. 2. Skal Landarbejderforbundet ind under D. A. F. som en 4. Gruppe.
Jens H. Mortensen.

Sdr. Dalby Afdeling
afholder Medlemsmøde i Dalby Forsamlingshus Lørdag den 23. Juni 1934 Kl. 7½. Kammerater! Mød nu alle, da der er vigtige Ting paa Dagsordenen.
Johannes Høst Olsen.

Amager Afdeling
afholder Sommertur til Malmø d. 8. Juli. Afgang fra København Kl. 9,45, Hjemrejse fra Sverige Kl. 21,50. De Medlemmer, der ønsker at deltage, bedes møde i Havnegade i god Tid. Nærmere Oplysninger faas hos Bestyrelsen. **F. A. Jørgensen.**

Hvidovre-Valby Afdeling
afholder offentligt Agitationsmøde paa »Frihedskroen« i Hvidovre Torsdag den 28. Juni Kl. 8 Aften. Enhver Arbejder fra Egnen er velkommen. Særlig indbydes de faste Folk paa Gaardene. **Bestyrelsen.**

Tornemark Afdeling.
Medlemmerne gøres opmærksom paa, at al Restance maa være indbetalt til Kassereren inden 1. Juli, da det ellers har Slettelse til Følge. **Bestyrelsen.**

Fanefjord Afdeling
afholder Medlemsmøde den 27. Juni paa Dame Kro Kl. 7½. Dagsorden: Sammenslutning med D. A. F. **Bestyrelsen.**

Landarbejderforbundets Møens Kreds
afholder Generalforsamling paa Harmonien i Stege Søndag den 8. Juli Kl. 1½. Dagsorden: 1. Gennemgang af Kongresforslag. 2. Valg af Kongresdelegerede.
Jens Hansen.

Benløse-Bringstrup Afdeling
afholder Medlemsmøde Lørdag den 30. Juni, paa Tokio i Ringsted, Kl. 8. Medlemmerne anmodes om at møde talrigt, da vi har vigtige Oplysninger paa Dagsordenen.
Frederik Møller.

Hagested & Omegns Afdeling
har afholdt ekstraordinær Generalforsamling, hvor Chr. Christensen, Hagested, blev valgt til Formand og Chr. Petersen, Maarsø, til Kontrolbestyrer. Kontroltiden er herefter fra Kl. 10—11. **Bestyrelsen.**

Korte Regler
ang. Boligforhold paa Landet.

Ordinær Flyttedag for Lejeboliger paa Landet er 1. Maj.

✦

Arbejdsbetingelser kan ikke gyldig indføres i en Lejekontrakt. Enhver af Parterne kan bryde saadanne Arbejdsbetingelser uden at Lejekontrakten derved omstødes.

✦

Vederlagsfrie Tjenesteboliger, der er overladte faste Arbejdere (med Arbejde hver Dag i den aftalte Tjenestetid) skal fraviges ved Tjenestetidens ordinære Udløb.

✦

Huslejen skal altid aftales i rede Penge, i Korn eller andre Varer — ikke i Arbejdspræstationer.

✦

Lejekontrakter ang. Boliger til Husmænd og Inderster paa Landet er kun gyldige, naar de fastsætter en Opsigelsesfrist fra Ejerens Side af 6 Maaneder til en 1. Maj.

Redaktør: Marius Olsen. — A/S P. Hansens Bogtrykkeri, Gasværksvej 8, København V.

LANDARBEIDERBLADET
SJÆLLAND
ORGAN FOR LANDARBEIDERFORBUNDET I DANMARK.

Nr. 26. Fredag den 29. Juni 1934. 20. Aargang.

Det glædelige Budskab:

Striden mellem Landarbejderne og Arbejdsmændene endt.

Det er ikke nogen Overdrivelse, naar man siger, at Meddelelsen om, at Striden mellem vore to næststørste Fagforbund, Landarbejdernes og Arbejdsmændenes, nu var sluttet, blev modtaget med den største Glæde, ikke alene i Landarbejderhjemmene, men ogsaa blandt andre faglig op politisk organiserede Arbejdere, baade i By og paa Land.

En mere unaturlig Strid har sikkert aldrig været ført — og derfor er Glæden over, at den er sluttet, saa meget større. Ingen Arbejdergruppe er hinanden saa nærstaaende som disse to Forbund for ufaglærte, og derfor vilde det kun være til Glæde for Arbejdsgivere, Kommunister og andre Organisationsfjender, hvis denne Strid skulde fortsættes, saa meget som en Time længere. Vi har saa mange fælles Opgaver og fælles Modstandere, at Striden maatte høre op — og hellere i Dag end i Morgen!

Hvis man saa vilde undersøge, hvilke Veje man kunde gaa, naar Strid skulde erstattes med Fred — ja, saa kunde man pege paa de to saa ofte omtalte Muligheder: Grænseoverenskomst eller Sammenslutning. Men det har vist sig, at saa længe man talte om Grænseoverenskomst, jo længere kom man bort fra hinanden — dette vilde kun føre til nye Stridigheder om, hvad der er hvad. Og saa var der kun paany at undersøge den anden Mulighed: Sammenslutning — og her viste det sig, at der var en Mulighed for at naa frem til fælles Forstaaelse og paa en saadan Maade, at begge Parters Interesser blev varetagne paa en udmærket Maade, hvad den nu trykte og til Afdelingerne udsendte Overenskomst, bærer de tydeligste Vidnesbyrd om. Til den ene Side opnaar Arbejdsmændene og vi det, vi begge altid har været enige om, nemlig: at alle ufaglærte Arbejdere paa Landet bør samles i en, stor og stærk Organisation, der kan magte at organisere til Bunds og derefter have Kraft og Raad til at føre de nødvendige Fagkampe, saa selv den lavest betalte Arbejders Løninteresse kan varetages og Sympati-Aktioner kan sættes ind, hvor dette bliver en Nødvendighed — og netop her er det, at Landarbejdere og Arbejdsmænd altid har haft Brug for hinandens Kræfter og Indflydelse, thi hvor er den Arbejdsgiver eller det Sogneraad, der kan modstaa en Organisation med 150,000 Medlemmer?

Men den anden Side af den vedtagne Overenskomst har maaske lige saa stor Interesse for os, der ønsker at naa længere frem i Retning af at tilføre Landarbejderne Goder: vor Organisation og vore Medlemmer bevarer den nødvendige Handlefrihed — vore Afdelinger opretholdes og udvides, vore Kredsorganisationer ligeledes, og her skal det stadig være Landarbejderne og deres Mænd, der skal lede, fordi de har Sagkyndigheden. Og med Hensyn til Medlemsbidragene sker der ingen Forandring, hvis man ikke selv ønsker det — for ca. 7 Kr. pr. Maaned kan man stadig beholde vore 140 Dages Understøttelse af 2 og 3 Kr. pr. Dag — og er man lavtlønnet, kan man blive halvtbetalende, d. v. s.: for et Maanedsbidrag paa 5 Kr. 25 Øre kan der udbetales et Ugebidrag paa op til 15 Kr. Kort sagt: der er i enhver Henseende taget Hensyn til de særlige Forhold, der raader paa Landet — til Fordel for Landarbejderne. Man forstaar derfor godt, at Arbejderne paa Landet modtog Budskabet om Fred med den største Glæde.

— Som gammel Landarbejdertalsmand kan jeg ikke skjule, at jeg betragter det skete som en af de glædeligste Perioder i de snart 30 Aar, jeg har virket for den Sag: at samle alle Landarbejdere i een Organisation i hvert Sogn — det er dette Ideal, jeg stadig har haft for Øje, der nu fuldbyrdes. En Tid saa det ud som om det skulde gaa i en anden Retning, efterhaanden som de mangeartede Entreprenørarbejder holdt deres Indtog paa Landet, thi her kunde det ikke hindres, at Arbejdsmændene organiserede Folkene. Der vilde saaledes i Løbet af faa Aar være bleven to Organisationer for ufaglærte i hver Kommune, og dette har jeg altid opfattet som en Unaturlighed — og særlig galt vilde det være, hvis disse to samt Nabo-Organisationerne skulde leve i Strid og Kiv. Men nu er man ude over alt dette: der dannes og opretholdes nu een Organisation for ufaglærte i hvert Sogn eller Kommune — netop saaledes som jeg altid har ønsket det, og dette er Aarsagen til, at jeg deltager i Landarbejdernes Glæde over det opnaaede Resultat — og det, der særlig glæder mig, er, at der i den foreliggende Overenskomst er taget saa stort et Hensyn til Landarbejderne, som Tilfældet er — set fra vort Synspunkt — bedre end jeg havde turdet haabe. Derfor er jeg vis paa, at Organisationsarbejdet paa Landet vil bringe Landarbejderne endnu større Fordele end hidtil. Nu, vi faar Fred og Samarbejde, hvor der før var Krig og Splittelse, vil Organisationsarbejdet blive ført til Bunds — alle faar Raad til at være med — og en Hær paa

150,000 Mand kan vinde større Sejre end en paa 10, 20 eller 30,000. — Derfor ønsker jeg som en, der er gammel i Gaarde, Landarbejderne Held og Lykke — samtidig med, at jeg bringer alle gamle Medkæmpere fra 1906—07 og fra de følgende Aar min hjerteligste Hilsen. Nu bliver det Virkelighed, der for os var Drøm!

Carl Westergaard.

Bonde og Landarbejder.

(Sluttet).

Et af de fra Socialdemokratiet fremsatte Krav til Jordlovgivningen i sin Tid gik ud paa, at Len- og Stamhusenes Jorder skulde tilbagegives Folket.

Vort Standpunkt var, at al Jorden fra disse Besiddelser skulde gives tilbage til Samfundet. Vi var saa ædelmodige, at vi kunde have tænkt os som Vederlag at have sikret Indehaverne deres Udkomme Resten af deres Tid, og havde heller ikke været uvillige til at yde noget til Uddannelse af de Børn og den Ungdom, som fandtes i disse Hjem.

Det vilde ikke have blevet saa store Summer, hvad dette sidste angaar, da Slægterne i flere Tilfælde var saa degenererede, at der ikke fandtes Afkom.

Vejen frem var imidlertid spærret for saa dybtgaaende Reformer, Bonden (d. v. s. Venstre) vilde ikke gaa saa vidt, og vi fik gennemført Jordlovene af 4. Okt. 1919. — Ganske vist fremkom der betydelige Arealer til Udstykning, men Betingelserne for Adgang til Jorden var noget af et Pengespørgsmaal.

Først den Dag, da Adgangen til Jorden ligger aaben, saa det er Dygtigheden og Energien, der staar i Forgrunden, kan Landarbejderne føle sig fuldt tilfredsstillet. Det er jo ikke nok, at der kan faas Laan til Bygningers Opførelse og at Jorden kan faas, der skal mere til at drive Landbrug, der skal ogsaa Besætning og Inventar til, og derfor har Socialdemokratiets Krav om Etableringslaan Bund i Virkelighedens Krav.

Ved den nu for nylig vedtagne Jordlov er der taget lidt Hensyn hertil, idet der er indført en Bestemmelse om ekstraordinære Laan, som kan ydes, naar Jordlovsudvalget anbefaler. Dette er et Fremskridt.

Stadigvæk skal Bonden i vor Lovgivning slæbes med til at gøre en positiv Indsats til Fordel for Landarbejderne. For ikke mere end 150 Aar siden var Bonden Slave. Slavelænkerne rystede han af sig og blev en fri Mand. Friheden har han brugt saaledes, at han er i Færd med at vokse ud over den politiske Frihed, men samtidig har han ladet sig baste og binde af Storkapitalen og i samme Tid modarbejdet Arbejderklassen, som arbejder i modsat Retning, nemlig for at frigøre sig for Privatkapitalens Graadighed.

Havde Bonden slaaet Følge med Arbejderne, havde han staaet betydeligt bedre i det i Dag.

Det er intet imponerende Tal af Landarbejdere, der endnu har kunnet anbringe sig som Jordbrugere, og det store Spørgsmaal, som ligger for, er derfor dette: Hvorledes bliver det muligt at faa et større Antal Landarbejdere anbragt som Jorddyrkere?

I denne Forbindelse er det interessant at nævne, at Statens Jordlovsudvalg ikke vil være uvillig til at gøre et Forsøg med kollektiv Udstykning.

Der har været Planer fremme om at Herregaarden »Raunstrup« i Næstvedegnen, eventuelt ved Erhvervelse til Udstykning, skulde udstykkes med Halvdelen til almindelige Husmandsbrug, og at den anden Halvdel af Jorderne som Forsøg eventuelt skulde dyrkes kollektivt.

Det vilde da være naturligt, at Landarbejderne i den kollektive Drift indrettede sig efter Loven om Gartneri og Havebrug og opførte Beboelsesbygninger efter Loven og fik dertil lagt et Areal paa f. Eks. 0,5 a 0,6 ha til Havebrug.

En saadan Koloni paa 15—20 Familier vilde sikkert under saadanne Forhold faa ganske gode Betingelser, og det vilde være overmaade interessant at gøre et saadant Forsøg.

At den kollektive Driftsmaade vil kræve en fast Fællesvilje, er givet, men jeg tror, at Landarbejderne er blevet saa godt skolet i deres Organisation og att de ogsaa forstaar Tidens Alvor, og forstaar at et saadant Forsøg vil være afgørende for Tankens videre Realisation. —

Men alle Tidens Foreteelser til Trods er der Lysning for Landarbejderne. Først og fremmest har Organisationen betydet en »Løftning« af hele Standen, og en afgjort Bedring er fulgt efter.

Tiden maner til Sammenhold, og den Tale, som Statsminister Stauning holdt ved De samvirkende Fagforbunds Møde forleden, viste klart, hvorledes Situationen ligger.

Med en eneste Lovparagraf kan en ny Regering og et nyt System feje det stolte Bygningsværk bort, som Arbejderne gennem møjsommeligt men maalbevidst Arbejde har bygget op gennem Aarene, og hvis dette sker, saa skal Arbejderklassen nok faa at vide, hvilke Interesser, der fra anden Side i Samfundet er for Arbejdernes Livsvilkaar.

Bondens Livssyn paa Landarbejderen burde være dette, at Landarbejderen blev betragtet som den gode og nødvendige Medhjælp, og ud fra denne Betragtning maatte det være saa lige til at være medvirkende til en økonomisk Rejsning af Landarbejderstanden. Men det kniber noget med at faa denne Betragtning frem.

Landbrugets Folk skal derfor lære at forstaa, at naar der gives en nødvendig Haandsrækning fra Lovgivningsmagtens Side til Støtte for Landbruget, saa kan denne Støtte ikke ydes, uden at Landarbejderne samtidig sikres, og denne Sikring maa ske, enten ved Landbrugets egen Hjælp eller ogsaa ved Statens. Men det første var vist det naturlige og mest nærliggende.

Larsen-Bjerre.

Personlig Kultur.

Socialminister Steincke holdt forleden Aften et interessant Foredrag i Radioen: »Personlig Kultur«, og omtalte heri, at Kulturen trues af Banderne og Ensretningen.

Dette er saa soleklart rigtigt, at det skulde synes helt overflødigt at bemærke det, men det er ofte nødvendigt at »konstatere« Fakta, som andre spilder Tiden med at benægte eller tilsløre.

Banderne og Ensretningen er i Virkeligheden Nutidens Mareridt og Galmandsværk lige farlige — ja, livsfarlige — for den aandelige Frihed, ja, for den Sags Skyld, farlig for personlig, politisk og økonomisk Frihed — i det hele taget: farlig for Kulturen. Bande-Uvæsenet hærger i Øjeblikket hele Verden mere eller mindre. Nogle arbejder mere i det skjulte, mens andre arbejder frækt i Dagens klare Lyss. Men Baghold, Mord, Konspiration og Provokation er fælles Midler for den politiske som for den pengegriske Forbryderskurk. Og i alle Tilfælde gør de ingen Røverkuler af deres Hjerter — de gaar aabenlyst og frækt til Værks, hvis det passer dem, og lige i Hælene paa den jesuitiske Yngel, hvis Devise som bekendt er, at Hensigten helliger Midlet.

Det er i Øjeblikket som om Alverdens skruppelløse, politiske Charlataner og Svindlere mest har taget sig den amerikanske Underverdens Metoder til Indtægt, og hver især søger at tilpasse disse Metoder efter »hjemlige« Forhold. De omplanter og viderefører Metoderne og supplerer dem bedst muligt, saa de virker til Formaalene — og hverken de forbryderiske eller de politiske Skurke er kræsne i Valgene af deres djævelske Midler. De benytter sig i videst mulig Udstrækning af

Mord. Overalt færdes Stimænd med eller uden Masker med Dolken i Ærmet parat til at give en Modstander nogle Tommer koldt Staal i Ryggen eller med Nutidens sataniske Vaaben, Browning-Revolveren, som Skurken behandler med en Fingerfærdighed og Samvittighedsløshed, som savner Sidestykke i al Forbrydelses Historie.

Men Skurkene har ogsaa Forbilleder — store Forbilleder: Mussolini og Hitler. Begge disse Galninge har ved deres eksempelløse, sindssyge Blod- og Bøddelgerninger vist Vejen, ad hvilken deres udklækkede Øgleyngel skulde spadsere. Og det har været en endeløs Marsch i Blodpøle. Med kynisk Ro har Banditterne øvet deres Ugerninger. Ingen Skrig, ingen Rædsler har gjort Indtryk paa dem. Tøjlesløse og raa har de øvet deres Banditværk mod alle anderledes tænkende.

Hvor Banderne fik Overtaget fulgte: Kæft, Trit og Retning — Ensretning. I modsat Fald: Koncentrationslejr. Dette medførte i Tyskland som i Italien en hyklerisk og lammefrom Underkastelse fra den lamslaaede Befolknings Side. Alt Mod var knægtet. Hvor Sortskjorter og Brunskjorter drog frem med blodskudte Øjne og spændte Karabiner og Browninger, gjaldt det kun om at redde sig — iøvrigt koste hvad det koste vilde.

Det kostede Friheden!

Det var en helt igennem unaturlig Pris for »Redningen«, men det opdagede de vild- og voldførte Stakler først forsent — og saa sent, at alt Mod og Beslutsomhed var dunstet bort. Rædselsfulde Forfølgelser af politiske Modstandere var den første direkte Følge. Deres totale Udslettelse var det fælles fascistiske og nazistiske Ønske og Maal og realiseredes i en forfærdende og utrolig Grad.

Og midt i al denne Jammer mødtes nu de to Tyranner Hitler og Mussolini fra hver sin Daarekiste og udvekslede »Tanker« under naragtige, folkelige Udfoldelser og i barnagtige Stillinger foran Kameraer og med bestilt Pressearbejde. Hitler førte selv sin Pressechef med til at sætte alt i Scene og til at sørge for, at alt klappede. Hvilke nye Skurkagtigheder de to Bødler nu har udspekuleret, er ikke godt at vide, men at det ikke er noget, der tjener den europæiske Kultur, er ganske givet. Meningen har vel været, at snakke sig til Rette, om hvordan man kunde dele Rovet i Østrig. Her har jo de tyske Nazister udfoldet en forbryderisk Virksomhed i den seneste Tid. Bombeattentater og Sprængning af Jernbanebroer og anden Ødelæggelse har været forøvet for at gøre Østrigerne Helvedet hedt.

Tiden vil vise, hvilke skumle Planer, der skal realiseres og om de kan realiseres — om den nazistisk-fascistiske Øgle-Yngel faar Levevilkaar i Østrig uden at andre Magter stikker Næsen imellem.

Bandemarschen gaar frem og ensretter alt, hvad den kan overkomme — men hvor længe?

*

Ogsaa her i vor lille danske Andedam, kruses Vandfladen af snadrende nazistiske Gæs. Forskruede Individer har faaet det abnorme Indfald, at so ein Ding maatte vi ogsaa have her i Landet og har derfor af bedste Evne — det siger nu ikke saa meget — forsøgt, at efterabe de store Brøleaber fra Udlandet. Vore hjemlige Efterplaprere gør sig de ihærdigste Anstrengelser for at tvangsfodre os Danskere med deres taabelige importerede Vaas, og tror, at Heldet vil følge den kække!

Det er fuldkommen blind Tro, at nære slige Drømme, Dumhed og Tykpandethed hos disse Taaber. Deres helt igennem kluntede og talentløse Forsøg paa at overrumple os, preller helt og holdent af mod den danske, sunde Fornuft, som ikke saa let lader sig nøjes med de tysk-italienske Produkter, som, selv om de serveres i lækre Anretninger med skarp Sovs, dog af enhver straks ses, kun at være uhumsk Andemad af mest ildelugtende Beskaffenhed.

Men noget helt andet er, at denne lille Sjat Fusentaster gebærder sig saa ubændigt, at de kan blive en Fare for deres Omgivelser — ikke talmæssigt eller forstandsmæssigt, da ingen i Almindelighed skænker dem Opmærksomhed eller laaner dem Ører, — men fordi en selv nok saa lille Flok af skøre Sjæle kan foretage uberegnelige og sindssvage Skridt, som kan blive til ubodelig Skade for deres Omgivelser. Deres Pjat omvender saavist ingen til Nazister, og saa længe de vilde nøjes med at bruge deres beskidte Knævretøj, kunde vi andre nøjes med at tage os et billigt Grin af deres Halløj i Gaden. Men da der i den seneste Tid har vist sig Tegn paa aandelig Hjerneblødning, hvorved de arme Sjæle gaar helt amok, er det muligvis paa Tide, at overveje, om ikke en Indespærring paa en Galeanstalt var paa sin Plads. Det trænger de stakkels Mennesker til. Ro og Fred i deres Sind og Sjæle vilde maaske have en gavnlig Indflydelse paa dem, og — hvem ved — maaske er de ikke redningsløst fortabte for det Samfund som de nu i forstokket Blindhed bekæmper. At de forskellige Fraktioner tæver hinanden kan ikke skade saa meget samfundsmæssigt set. Om Kommunister og Nazister river lidt Haar af hinanden for at fordrive Tiden, og forlyste nogle maabende Tilskuere — heller ikke, men at de gaar med Skydevaaben og Knipler og Uniformer, og at de ogsaa begynder at anholde Folk og føre dem bagbunden, som Svin, af Sted efter eget Forgodtbefindende, det ligger helt uden for hvad vi i dette Land er vant til, og som vi frem for alt ikke kan tolere, og derfor ikke kan finde os i — og det maa vi sørge for at bremse.

Kan Taaberne ikke bringes til Fornuft, maa de bringes til Sct. Hans. Kan de ikke holde ud at leve i et lovordnet Samfund — saa værsgo — rejs til de Nazister og andet Pak som I sværger til — og, som Stauning sagde i sin Grundlovstale — ingen vil begræde deres Bortgang.

Vi andre vil have Lov til som, det store Flertal der repræsenterer den sunde Fornuft, at leve under parlamentariske, trygge Tilstande og snakke og stemme os til Rette om de Divergenser der er og kan være os imellem. Voksne Mennesker har faaet Forstand og Snakketøj for at kunne forhandle sig frem — det er vore Fortrin for Dyrene. Derfor ønsker vi ikke en Flok aandeligt smalsporede Individer, skal forsure os Tilværelsen med deres raa Bøllestreger.

D'Hrr. Lembcke, Danner, Charlis Hansen og Konsorter, maa vide, at dette er Alvor, og kan de ikke begribe det, saa maa de vide, at der er gaaet over den Grænse, som maa være til Stede i et Land, hvor Diktaturets raa, menneskeudslettende Virksomhed endnu ikke har holdt sit bloddryppende Indtog, og hvor vi det længst mulige vil holde os sligt Krapyl fra Livet.

Nu kan det være nok med det idiotiske uendelige Hærværk mod Butiksruder, og hvis Formaal er helt ud i det Blaa, og som kun er Sindssvag, hensigtsløs Galmandsværk.

Disse Metoder passer ikke paa vore Breddegrader.

Kundskab er Magt.

Husk det — I naive nævenyttige Herrer, og over for den preller Knytnævemoral og Politik af.

Sic.

Den røde Lilje.

Hvorhen vort Blik end vendes
mod Horisontens Rand,
i Sommernatten tændes
de røde Baal i Brand.
Højt gror en Lysets Lilje
i Gnisters Gløderegn,
et Varsko om vor Vilje,
et gyldent Samlingstegn.

De sorte Sind og Skjorter,
som driver deres Spil,
og alle Mørkets Horder,
der intet Fremskridt vil,
hvis Klogskab er ej andet
end sløvet Alderdom,
skal ikke styre Landet
og fælde Tidens Dom.

Hvor Nattens Troldtøj truer
med Knokkelhaandens Klo,
den røde Liljes Luer
skal gennem Mørket gro,
og, Brødre, vi vil vide
at sprænge Mørkets Hær
og feje den til Side
med Viljens Flammesværd.

Aage Hermann.

Forslag til Overenskomst

om Sammenslutning mellem Dansk Arbejdsmands Forbund og Landarbejderforbundet.

Paa den forestaaende Kongres, vil som bekendt Spørgsmaalet om en Sammenslutning mellem Landarbejderforbundet og Dansk Arbejdsmands Forbund komme til Behandling, og Kongressen vil komme til at træffe Beslutning, om dette for vor Organisation livsvigtig Spørgsmaal. Nedenfor aftrykker vi den Overenskomst, som Hovedledelsen for de to Organisationer er enige om at anbefale til Vedtagelse.

Overenskomsten, som vi beder vore Medlemmer om at læse grundigt igennem, har følgende Ordlyd:

§ 1.

Landarbejderforbundet sammensluttes med Dansk Arbejdsmands Forbund og danner indenfor dette Forbund en 4de Gruppe: Landarbejdergruppen, og erholder Ret og Pligt indenfor Dansk Arbejdsmands Forbund paa samme Maade som de 3 andre Grupper.

§ 2.

Landarbejdergruppen skal i Omfang og i gruppemæssig Inddeling ved Gruppevalgene paa Kongressen have en til de andre Grupper nogenlunde svarende Størrelse. Dens Arbejdsomraade vil i Overensstemmelse hermed iøvrigt nærmere være at fastlægge, omfattende Landbrugsarbejde og andre Omraader paa Landet, hvor Arbejdet er saaledes sammenfaldende med Landbrugsarbejdet, at det er naturligt at henføre det til Landarbejdergruppen.

§ 3.

Landarbejdergruppens Opgave er i Overensstemmelse med Dansk Arbejdsmands Forbunds Interesser at varetage Gruppens Løninteresser, drive Agitation for Fremgang og foranledige passende Oplysningsarbejde iværksat, fremføre de politiske og sociale Krav, Landbrugsarbejderen har at stille Lovgivningsmagten.

§ 4.

Gruppens Ledelse i Forbindelse med Forbundsledelsen bestrider Forvaltningen af Gruppens særlige Sager, herunder Tilrettelægningen af Agitationen og Oplysningsvirksomhed af enhver Art, i Overensstemmelse med Gruppens Opgaver og Interesser.

Gruppens Korrespondance bestrides i Almindelighed af Gruppen, overensstemmende med Forbundsledelsen og foregaar i Forbundets Formands Navn og paa hans Ansvar.

Gruppeledelsen holder Møde hver Maaned til Drøftelse af Gruppens Arbejde.

§ 5.

Det til Gruppen kontormæssige Arbejde nødvendige Personale antages af Forbundsledelsen, i Forstaaelse med Gruppens Ledelse.

Man er enig om ved Sammenslutningen at tage ethvert rimeligt Hensyn til de Funktionærer, som nu er beskæftiget paa Landarbejderforbundets og Landarbejdernes Arbejdsløshedskasses Kontor, saaledes at de i den Udstrækning, der ved Sammenslutningen maatte være Brug for dem, efter Anciennitet og Kvalifikationer antages til Arbejdsmændenes Arbejdsløshedskasse eller Dansk Arbejdsmands Forbunds Kontor, ligesom der maa findes en rimelig Ordning for de gifte Familieforsørgere, som efter Landarbejderforbundets Henstilling er flyttet til København for der at være til Raadighed for Forbundets eller Kassens Kontor.

§ 6.

Ved Sammenslutningen kommer Anciennitet i Landarbejderforbundet i hele sin Udstrækning Vedkommende til Gode i Dansk Arbejdsmands Forbund og Arbejdsløshedskassen.

§ 7.

Landarbejdergruppen tilsluttes de internationale og skandinaviske faglige Sammenslutninger for Land- og Skovbrugsarbejdere, deltager i disse Sammenslutningers Arbejde ved fornøden Repræsentation til disse Organisationers Konferencer og Kongresser, ligesom den efter Indbydelse repræsenteres paa Broderorganisationernes Kongresser i Lande, hvor Forholdene eller Situationen maatte tale herfor, alt dog i Overensstemmelse med Dansk Arbejdsmands Forbunds Hovedledelse.

Det af Landarbejderforbundet og Danmarks socialdemokratiske Ungdom i Fællesskab vedtagne Ungdomsprogram og det mellem disse 2 Forbund aftalte Samarbejde blandt Arbejderungdommen paa Landet, fortsættes efter deres oprindelige Bestemmelse og administreres af Gruppen i Forstaaelse med Hovedledelsen.

§ 8.

Under Forbundets Kongres afholder Landarbejdergruppen et Separatmøde til Valg af Ledelse og Repræsentation ved De samvirkende Fagforbund. Ledelsen vælges, sammensættes og har Funktioner overensstemmende med Lovens Bestemmelser for de andre 3 Grupper.

Efter Lovene bestaar Ledelsen af 2 Forretningsførere og 5 andre Medlemmer af Gruppestyrelsen, som er Medlemmer af Dansk Arbejdsmands Forbunds samlede Hovedbestyrelse, de 2 Forretningsførere tillige af Forretningsudvalget. Endvidere vælges en Gruppesekretær.

Herudover antages eventuelt fornøden Assistance som Hjælpesekretær og Hjælpeforretningsfører blandt de ved saadant Arbejde paa Landarbejderforbundet nu Beskæftigede, dog efter den samlede Hovedledelses nærmere Bestemmelse.

§ 9.

Bortset fra Bestemmelserne i § 8 om Antallet af kongresvalgte Tillidsmænd, overgaar de i Landarbejderforbundet nu kongresvalgte og fastlønnede Tillidsmænd og Redaktøren til Dansk Arbejdsmands Forbund og forbliver i denne Stilling, indtil Dansk Arbejdsmands Forbunds ordinære Kongres har truffet en endelig Ordning fremefter. Indtil da vil Valget af Forretningsførere og Gruppesekretær efter § 8 være at foretage af Landarbejderforbundets Kongres i Juli 1934 blandt disse nu fastlønnede Tillidsmænd.

Den der valgte Gruppeledelse i Henhold til § 8 gaar ind som ekstraordinære Medlemmer af Dansk Arbejdsmands Forbunds Ledelse, indtil almindeligt Valg er foretaget paa Dansk Arbejdsmands Forbunds ordinære Kongres.

§ 10.

Afdelingernes og Kredsenes Repræsentation ved Dansk Arbejdsmands Forbunds Kongres og Arbejdsmændenes Arbejdsløshedskasses Delegeretmøder samt ved faglige Delegeretmøder, foregaar i Overensstemmelse med Love og Vedtægter i Dansk Arbejdsmands Forbund og Arbejdsmændenes Arbejdsløshedskasse. For Tiden gælder følgende Repræsentation til Kongresser:

Afdelinger med over 100 Medlemmer vælger selv en Delegeret. Afdelinger med over 300 Medlemmer vælger yderligere en Delegeret for hver 300 Medlemmer. Afdelinger med under 100 Medlemmer vælger i Forening gennem Agitationskredsene en Kongresdelegeret for hver fulde 100 Medlemmer, de paagældende Afdelinger har indenfor vedkommende Agitationskreds. Da denne Repræsentationsret imidlertid efter Sammenslutningen vil give en Kongres paa over 700 Delegerede — et alt for stort Deltagerantal — vil det blive nødvendigt at foretage en rimelig Nedsættelse af en dertil kompetent Forsamling.

Agitationskredsens Valg af Kongresdeltagere foretages kun af de Afdelinger, som i Henhold til Lovene ikke selv vælger Kongresdelegerede.

Man er enig om, at der ved Agitationskredsenes Valg af Kongresdelegerede bør fastsættes Regler, som sikrer, at Landarbejderne saavel som de andre Grupper bliver repræsenterede paa Kongressen nogenlunde i Forhold til deres Medlemstal i paagældende Agitationskreds.

Med Hensyn til Valg af Repræsentanter til Forbundets faglige Delegeretmøder gælder det, at her vælger Afdelingerne en Repræsentant for hver paabegyndt 100 Medlemmer, som er beskæftiget indenfor den Branche, hvori Delegeretmødet holdes. Da denne Repræsentationsret i visse Tilfælde kan give Delegeretmøder paa over 800 Repræsentanter, bliver det nødvendigt — ved kompetent Forsamling — at foretage en saadan Ændring, at de smaa Afdelin-

ger ogsaa her eventuelt vælger deres Delegerede gennem Agitationskredsene eller paa anden Maade for at naa ned til et rimeligt Antal Delegerede.

Udgifterne til Repræsentanternes Rejser og Diæter til Kongres og Delegeretmøder samt til Agitationskredsenes Valg af disse bæres, i Henhold til Lovene, af Dansk Arbejdsmands Forbunds Hovedkasse.

Der holdes med passende Mellemrum faglige Møder med Repræsentanter for Landarbejderne til Drøftelse af disse Arbejderes særlige Forhold i Landbruget, Tilrettelægning af Agitationsarbejdet, Priskurantpolitik for Tjenestekarle, Fodermestre m. v. Saadanne Drøftelser kan ogsaa finde Sted i Forbindelse med Branchedelegeretmøder for Landbrugets Arbejdere.

I øvrigt vil den nærmere Repræsentation paa saadanne Møder for Repræsentanter for Landbrugets Arbejdere være at fastsætte af Hovedledelsen, efter Indstilling af Landarbejdergruppen.

§ 11.

Som Halvtbetalende til Forbundet kan optages Tjenestekarle, faste, gifte Landarbejdere, og endvidere, med Hovedledelsens Godkendelse i hvert enkelt Tilfælde, andre Arbejdere under tilsvarende Arbejdskategori, hvis Arbejdsvilkaar ligger paa et saadant Niveau, at halvtbetalende Kontingentydelse maa anses for rimelig og faglig forsvarlig.

I denne Gruppe kan ogsaa optages kvindelige Arbejdere.

Ingen kan være Heltbetalende til Arbejdsløshedskassen og halvtbetalende til Forbundet eller omvendt.

§ 12.

Kontingent for halvtbetalende Medlemmer i Dansk Arbejdsmands Forbund fastsættes til 125 Øre pr. Maaned. De øvrige Medlemmer betaler Dansk Arbejdsmands Forbunds almindelige Kontingent, for Tiden 2 Kr. pr. Maaned. Strejkeunderstøttelsen for de Halvtbetalende fastsættes svarende til 5/8 af Strejkeunderstøttelsen for de Heltbetalende, men med afrundede Tal.

For Ekstrakontingenter under Storkonflikter gælder i Dansk Arbejdsmands Forbunds Love følgende Bestemmelse for Medlemmer med ringe Fortjeneste:

»For Medlemmer, hvis Fortjeneste ligger væsentligt under almindelig Arbejdsmandstimeløn, kan Afdelingsbestyrelsen efter Samraad med og Godkendelse af Forbundsledelsen i hvert enkelt Tilfælde bevilge en forholdsvis Nedsættelse af det paalignede Ekstrakontingent.«

Man er dog enige om, at Ekstrakontingentet for Halvtbetalende maa nærmere fastsættes til ikke over 5/8 af det udskrevne Ekstrakontingent, og at Tjenestekarle og dermed ligestillede Halvtbetalende eventuelt helt kan fritages for Ekstrakontingent.

§ 13.

Agitationskredsene, der har deres Hovedopgave i Agitation i Landdistrikterne, udvælger deres Ledelser hovedsagelig blandt de Repræsentanter, som har deres væsentligste Opgave eller Arbejde her.

Iøvrigt skal Arbejdet i Agitationskredsene foregaa med Hensyntagen til begge Forbunds hidtil fulgte Arbejdsform.

Der er endvidere Enighed om, at den nugældende Kredsordning efter Sammenslutningen bør underkastes en nærmere Undersøgelse for eventuelt at finde frem til en Kredsordning, der bedst muligt svarer til Kredsenes Opgaver. Indtil saadan Ændring eventuelt gennemføres, er man enige om, at der etableres en for begge Forbunds Kredse lempelig Ordning ved, at Dansk Arbejdsmands Forbunds Amtskredse i fornødent Omfang inddeles i 2 a 3 geografiske Omraader i hvert Amt. For hvert saadant Omraade vælges en Formand og 4 Bestyrelsesmedlemmer. Hver af de paagældende Formænd har deres Opgaver indenfor de geografiske Omraade, for hvilket de er valgt, og staar herom i direkte Forbindelse med Forbundskontoret og efterkommer de i de nugældende Love i D. A. F. indeholdte Bestemmelser.

Ved Valget af disse Formænd vil der være at tage det videste Hensyn til de nuværende, fleraarige Kredsformænd i begge Forbund.

Repræsentationen ved Kredsenes Generalforsamlinger er efter D. A. F.s Love Formændene for Kredsens Afdelinger samt de nuværende Kredsformænd i begge Forbund, selv om disse ikke er Afdelingsformænd.

Naar Sammenslutningen træder i Kraft, vil de Midler og Materialer, Landarbejderforbundets Kredse til den Tid besidder, være at overføre til paagældende Agitationskreds, til Anvendelse i Landdistrikterne, samt vil der være at afholde Generalforsamling i Kredsene til Valg af Ledelse m. m. i Henhold til Foranstaaende, og til Drøftelse af den kommende Tids Arbejdsopgaver. Disse Valg gælder da til første Kredsgeneralforsamling efter Dansk Arbejdsmands Forbunds første, ordinære Kongres.

Uoverensstemmelse om ovenstaaende Kredsinddeling vil være at afgøre af Hovedledelsen.

I Løbet af Efteraaret 1934 indkalder Forbundsledelsen samtlige saaledes valgte Formænd til et Formandsmøde til Drøftelse af Samarbejdet og Retningslinierne for deres Arbejde i den kommende Tid, og deres Opgaver iøvrigt.

Alle Udgifterne til Kredsenes Arbejde og Afdelingernes Repræsentation ved Kredsgeneralforsamlingerne afholdes af Dansk Arbejdsmands Forbunds Hovedkasse.

§ 14.

Landarbejderbladet, som gennem Postvæsenet er anmeldt til Medlemmerne af Landarbejderforbundet indtil 31. December 1934, udgaar uforandret til dette Tidspunkt. I den mellemliggende Tid optages nærmere Forhandling indenfor Dansk Arbejdsmands Forbunds Hovedledelse om den fremtidige Bladordning, idet man — saafremt ingen anden Ordning opnaas — henholder sig til Partiets saalydende Forslag:

»Af Arbejdsmændenes Fagblad udsendes et Særtryk med Undertitlen »Landarbejderudgaven«. Denne skal indeholde det Fællesstof, som har Interesse for alle Medlemmer, men desuden saadanne særprægede Artikler — ogsaa af socialt og politisk Indhold — som har særlig Betydning for Landarbejderne.«

Paa Indstilling af Landarbejdergruppens Bestyrelse kan Hovedbestyrelsen udsende nævnte Udgave til Landarbejdergruppens Medlemmer igennem Postvæsenet, saafremt dette skønnes at maatte have særlig Betydning.

Redaktøren af denne særlige Udgave ansættes af Hovedbestyrelsen, efter Indstilling af Landarbejdergruppens Bestyrelse.

Redaktøren staar iøvrigt til Raadighed for Forbundet i den Udstrækning, Forholdene tillader og nødvendiggør det.

§ 15.

For de under Landarbejderforbundet nu eksisterende Afdelinger udarbejdes i Forstaaelse med Dansk Arbejdsmands Forbund en Mønstervedtægt paa Basis af de Mønstervedtægter, som nu anvendes af Landarbejderforbundets Afdelinger og Dansk Arbejdsmands Forbunds Afdelinger paa Landet, og i Overensstemmelse med Dansk Arbejdsmands Forbunds Love. Denne Mønstervedtægt, som giver Rammerne for Afdelingernes indre Liv og Arbejde, forelægges paa Landarbejderforbundets Kongres.

Iøvrigt er man enig om, at Afdelingerne paa Landet i Reglen bestaar og dannes som Sogne- eller Kommuneafdelinger, med tilbørlig Hensyntagen til, at Afdelingerne faar et rimeligt Medlemsantal og et overkommeligt lokalt Omraade. I hvilken Udstrækning de i begge Forbund bestaaende Afdelinger paa samme lokale Omraade skal sluttes sammen, bør i alle Tilfælde ordnes i fælles Forstaaelse mellem de paagældende Afdelinger.

Det kan dog ikke anses for formaalstjenligt, at der i samme Sogn, Kommune eller et nærmere begrænset Omraade bestaar 2 eller flere smaa Afdelinger i alt væsentligt ved samme Arbejdsbranche. I saadanne Tilfælde forsøger Forbunds- og Kredsledelsen at samle dem i een Afdeling.

Der kan indenfor en Afdeling paa et lokalt begrænset Omraade, saafremt Medlemmerne tilhører flere Brancher eller Grupper, dannes Klubber for de enkelte Brancher eller Klubbers Medlemmer.

§ 16.

Landarbejdernes Arbejdsløshedskasse tilsluttes Arbejdsmændenes Arbejdsløshedskasse fra 1. Oktober 1934 at regne, saaledes at Arbejdsmændenes Arbejdsløshedskasse overtager Landarbejdernes Kasse med dennes Forpligtelser, Midler og Rettigheder, og med den Virkning, at Medlemmerne af Landarbejdernes Arbejdsløshedskasse fra Sammenslutningsdagen indtræder som Medlemmer af Arbejdsmændenes Ar-

bejdsløshedskasse, med Overføring af den erhvervede Anciennitet i Landarbejdernes Arbejdsløshedskasse, og iøvrigt paa følgende Vilkaar:

Landarbejdernes nuværende Forsikring for Heltbetalende opretholdes uforandret med Hensyn til Kontingent og Understøttelse indtil førstkommende Delegeretmøde, hvor der paa erfaringsmæssigt og forsikringsmæssigt Grundlag søges skabt en Arbejdsløshedsforsikring, der i videste Udstrækning tager Hensyn til Medlemmernes Evner, Tarv og Interesser.

En halvtbetalende Gruppeafdeling af Arbejdsløshedskassen opretholdes, hvori kan optages Tjenestekarle, faste, gifte Landarbejdere og endvidere — med Hovedledelsens Godkendelse i hvert enkelt Tilfælde — andre Arbejdere under tilsvarende Arbejdskategori, hvis Arbejdsvilkaar ligger paa et saadant Niveau, at halvtbetalende Kontingentydelse maa anses for rimelig og forsvarlig. I denne Gruppe kan ogsaa optages kvindelige Arbejdere.

Ingen kan være halvtbetalende til Arbejdsløshedskassen og heltbetalende til Forbundet, eller omvendt.

For den halvtbetalende Gruppeafdeling i Arbejdsløshedskassen fastsættes Understøttelsen til 150 Øre pr. Dag, (for Medlemmer med over 3 Aars Medlemsret dog 250 Øre pr. Dag) i indtil 70 Dage indenfor 12 Maaneder plus Hjælp fra Fortsættelseskassen mod en Kontingentydelse af 86 Øre ugentlig, hvoraf de 15 Øre er Kontingent til Fortsættelseskassen.

Nuværende halvtbetalende Medlemmer af Landarbejdernes Arbejdsløshedskasse har indtil videre Adgang til at overgaa til Landarbejdernes heltbetalende Gruppe efter de i Landarbejdernes Arbejdsløshedskasse nugældende Regler, og nuværende Medlemmer af Landarbejdernes heltbetalende Gruppe har Adgang til — efter i 13 Uger at have betalt Kontingent af den Størrelse, der betales til Arbejdsmændenes Arbejdsløshedskasse — at overgaa til dennes Understøttelsessatser og Antal Understøttelsesdage.

Til Fortsættelseskassen betales et Kontingent af 25 Øre pr. Uge for alle Medlemmer, der ikke er halvtbetalende.

Arbejdsløshedskassen er obligatorisk for alle Forbundets Medlemmer efter det fyldte 18. Aar, iøvrigt i Henhold til Vedtægterne.

Fastlønnede Tillidsmænd i Landarbejdernes Arbejdsløshedskasse, valgte af Delegeretmødet, overgaar til Arbejdsmændenes Arbejdsløshedskasse for at blive anvendt efter Ledelsens Skøn.

Ved det kommende Delegeretmøde i Arbejdsmændenes Arbejdsløshedskasse træffes om dette Forhold den endelige Afgørelse og foretages Valg.

Med Hensyn til Administrationen opretholdes, indtil Kontorerne kan flyttes sammen, Landarbejdernes nuværende Kassererkontor, der modtager Kontingent for alle Landarbejdernes nuværende Afdelinger og udsteder Kvittering herfor.

Det modtagne Kontingent afregnes en Gang ugentlig med Arbejdsmændenes Arbejdsløshedskasses Hovedkontor paa Skemaer, der er udarbejdet i Overensstemmelse med Arbejdsmændenes Maanedsopgørelser, og Arbejdsmændenes Arbejdsløshedskasses Hovedkontor skal stadig holdes à jour med eventuelle Restancer.

Den nuværende Udbetaling af Arbejdsløshedsunderstøttelse og Regnskabsaflæggelse herfor til Landarbejdernes nuværende Afdelinger forestaas som hidtil af Landarbejderne, men financieres ugentlig og forud af Arbejdsmændenes Arbejdsløshedskasse.

§ 17.

Sammenslutningen mellem Landarbejderforbundet og Dansk Arbejdsmands Forbund samt mellem Landarbejdernes Arbejdsløshedskasse og Arbejdsmændenes Arbejdsløshedskasse finder Sted pr. 1. Oktober 1934, til hvilket Tidspunkt den nuværende Hovedledelse for Landarbejderforbundet og Landarbejdernes Arbejdsløshedskasse samt Revisorerne fortsætter som den ansvarlige Ledelse.

Ved Sammenslutningen overføres Landarbejderforbundets Midler, Ejendele og Effekter af enhver Art, Pligter og Rettigheder til Dansk Arbejdsmands Forbund, og samtidig indtræder Landarbejdergruppens Repræsentation i Dansk Arbejdsmands Forbund.

Landarbejdergruppens Repræsentanter i De samvirkende Fagforbund — udover de 7 Gruppebestyrelsesmedlemmer — udpeges til den Tid af og blandt Landarbejderforbundets nuværende Hovedledelse.

Hvor Afdelingerne ikke sammensluttes, beholder de deres nuværende Navn og de Midler og Effekter, de nu besidder som Afdelinger under Dansk Arbejdsmands Forbund.

Hvor Afdelingerne sammensluttes, sammenføres deres Midler og Effekter til den nye Afdeling, hvis Navn i Tilfælde af Uenighed fastsættes af Hovedledelsen.

Hvor Sammenslutningen mellem Afdelingerne eller mellem Forbundene nødvendiggør nye Afdelingsstempler og lignende Effekter, erholder Afdelingerne gratis dette fra Dansk Arbejdsmands Forbund; det samme gælder Regnskabsbøger og nye Medlemsbøger til Landarbejderforbundets Medlemmer, samt Afdelings- og Forbundslove etc.

Indtil Kontorerne kan flyttes sammen i Forbundets nye Ejendom, fortsætter Landarbejderforbundets nuværende Kassererkontor sin Virksomhed m. H. t. Forbundskontingent med videre under Dansk Arbejdsmands Forbunds Kontrol.

Paa samme Maade maa, om fornødent, Landarbejderforbundets Sekretariats Virksomhed fortsætte i de nuværende Kontorlokaler.

De nærmere praktiske Foranstaltninger vedrørende Sammenslutningen afgøres iøvrigt af de to Forbundsledelser i Fællesskab, naar Sammenslutningen er vedtaget af begge Forbunds kompetente Forsamlinger.

§ 18.

Man er enige om, at de af Sammenslutningen skabte Forhold efter Egenskab og Beskaffenhed indarbejdes i Dansk Arbejdsmands Forbunds Love i den Udstrækning, den ordinære Kongres i 1935 maatte finde dette formaalstjenligt, idet det understreges, at de i nærværende Overenskomst skitserede Organisationsformer ikke ændres til Ugunst for Landarbejdergruppen, og er man iøvrigt ogsaa enige om, at Ledelsen af Landarbejdergruppen bør repræsenteres i de Lovudvalg, som herom maatte blive nedsat af Hovedledelsen eller Kongressen.

§ 19.

Med Afslutningen af nærværende Overenskomst om Sammenslutning, som man er enig om at anbefale begge Organisationers kompetente Forsamlinger til Vedtagelse, erklærer man samtidig, at al gammel Strid skal være glemt, og at Kræfterne og Interesserne skal samles i kammeratligt Samarbejde om de foreliggende betydningsfulde Opgaver for Dansk Arbejdsmands Forbund og dets Medlemmer i By og paa Land.

De skaaner Hjerte og Portemoniks ved altid at blande Kaffen med Richs

Fra Arbejdsløshedskassen.

Arbejdsløsheden den 15. Juni 1934.

Ovennævnte Dato fandtes der ialt her i Landet 74,316 Arbejdsløse tilmeldt de offentlige Arbejdsanvisningskontorer. Heraf var 14,450 uorganiserede. Dette betyder en Nedgang i Arbejdsløshedstallet paa 1776 fra sidste Uge.

Af Landarbejdere fandtes der ialt 4,023 Arbejdsløse, hvoraf 190 var uorganiserede.

Af vor Arbejdsløshedskasses Medlemmer var 3,789 Arbejdsløse, hvilket betyder en Nedgang paa 121 fra sidste Uge.

Til Formændene.

Man henleder Opmærksomheden paa, at Cirkulære og Kvitteringsblanket om Administrationstilskud for Vinterhalvaaret 1933—34 i de nærmeste Dage vil blive udsendt efter Formandens Adresse, og derefter vil Administrationstilskudet blive tilsendt Afdelin-

gen snarest muligt, og saafremt Kvitteringsblanketten i underskrevet Stand er indsendt, vil Beløbet blive sendt inden Kongressen.

Samtidig tilføjes, at Kvitteringer for indbetalt Ekstrakontingent til Fortsættelseskassen for Februar 1934 vil blive udsendt til Afdelingerne i det trykte Regnskab, der ligeledes vil blive udsendt til Afdelingerne inden Kongressen.

Sofus Westergaard.

Blokade.

Ved at Cementstøber Pedersen, Storvorde, har nægtet at forhandle med os om overenskomstmæssige Forhold, er hans Arbejdspladser blokeret for Tilgang af enhver ærekær Arbejder, indtil anden Meddelelse foreligger.

Arbejdsmændenes Fagforening,
H. Bagh.
Landarbejdernes Fagforening,
Storvorde,
E. Mortensen.

Sølvbryllup.

Arbejdsmand Sigurd Vilder og Hustru, Nordby, kan Fredag den 13. Juli fejre deres Sølvbryllup. — Nordby-Samsø Afdeling sender igennem disse Linier de bedste Ønsker om en god Fremtid. Hjertelig til Lykke.

Peder Mogensen,
Medlem Nr. 22145.

Løbende Konflikter.

Hos nedenstaaende Landmænd er erklæret Konflikt, og Medlemmer af Landarbejderforbundet kan ikke, før anden Meddelelse fremkommer, tage Arbejde der:

Godsejer Wolff Snedorff, »Engelholm«, Tappernøje.

Godsejer Wedell-Neergaard, »Overdrevsgaarden«, Borup.

Forp. Hasling, »Frederikseg« pr. Haslev.

Godsejer Christiansen, »Louisenborg«, Storehedinge.

Forp. Abel, »Gl. Lellinge«, Køge.

Ligeledes er følgende Kommuner og Amter blokerede for Tilgang af organiserede Arbejdere:

Gudme-Brudager Kommune.
Nebsager-Bjerre Kommune.
Ølsted Kommune.
Flødstrup-Ullerslev Kommune.
Starup-Grarup Kommune.
Hvirring-Hornborg Kommune.
Aalborg Amt.
Skanderborg Amt.
Ravnkilde Kommune.

Til Afdelingsformændene.

Da næste Nummer af Landarbejderbladet trykkes Tirsdag den 3. Juli, bedes Afdelingsmeddelelser til dette Numer være Forbundet i Hænde senest Mandag d. 2. Juli.



Kredsmøder i Juli angaaende Kongressen:

Søndag den 1. Juli:

Holbæk Kredsorg.: Pavillonen, Hotel Skarridsø, Jyderup, Kl. 11.
Samsø Kredsorg.: Flinchs Hotel, Tranebjerg, Kl. 15.

Søndag den 8. Juli:

Møens Kredsorg.: Harmonien, Stege, Kl. 13,30.
Østsjællands Kredsorg.: Jernbanehotellet, Køge, Kl. 11.

Søndag den 15. Juli:

Nordsjællands Kredsorg.: Hotel København, Hillerød, Kl. 13.

Nordsjællands Kredsorganisation
afholder Generalforsamling Søndag den 15. Juli Kl. 1 Eftm. paa Hotel »København«, Hillerød, hvor der foretages Valg af Delegerede til Kongressen. Afdelingerne gøres opmærksom paa, at Forslag fra Afdl. om Kongresdelegerede skal sendes til Kredsformanden senest 10 Dage før Generalforsamlingens Afholdelse. **Ole Olsen.**

Østsjællands Kredsorganisation
afholder Generalforsamling Søndag d. 8. Juli Kl. 11 paa Jernbanehotellet i Køge. Dagsorden: Valg af Delegerede til Kongressen. **Chr. Christensen.**

Samsø Kredsorganisation
afholder ekstraordinær Generalforsamling den 1. Juli Kl. 3 paa Flinchs Hotel i Tranebjerg, med følgende Dagsorden: Behandling af Kongresforslag og Valg af Delegerede. Afdelingerne bedes lade sig repræsentere i Følge Lovene.
Johs. Jensen.

Damsholt Afdeling
afholder Medlemsmøde Fredag den 29. Juni i Forsamlingshuset med følgende Dagsorden: 1. Tærskearbejdsbetalingen. 2. Skal Landarbejderforbundet ind under D. A. F. som en 4. Gruppe.
Jens H. Mortensen.

Stege om Omegns Afdeling
afholder Medlemsmøde Lørdag den 7. Juli Kl. 8 Aften paa Strandkafeen i Stege. Dagsorden: Tærskearbejdsbetalingen. Sammenslutningen med D. A. F.
Jens Anton Jensen.

Landarbejderforbundets Møens Kreds
afholder Generalforsamling paa Harmonien i Stege Søndag den 8. Juli Kl. 1½. Dagsorden: 1. Gennemgang af Kongresforslag. 2. Valg af Kongresdelegerede.
Jens Hansen.

Benløse-Bringstrup Afdeling
afholder Medlemsmøde Lørdag den 30. Juni, paa Tokio i Ringsted, Kl. 8. Medlemmerne anmodes om at møde talrigt, da vi har vigtige Oplysninger paa Dagsordenen.
Frederik Møller.

Vig Afdeling.
Søndag den 8. Juli Kl. 2½ afholdes stor Sommerfest i Kongesø Høj med Talere fra Socialdemokratisk Forening og Landarbejderforbundet. Alle Meningsfæller og Partifæller indbydes. Efter Talerne Fællesspisning. Derefter offentlig Dans.
Ludvig Bøgelund.

Vollerslev-Gørslev Afdeling
afholder Generalforsamling paa Østervang Hotel Lørdag d. 7. Juli Kl. 8. Generalforsamlingen er beslutningsdygtig uanset de mødtes Antal. Kredsformanden har lovet at komme til Stede. **Hans Larsen.**

Storehedinge Afdeling.
Ekstra Generalforsamling afholdes paa Hotel Stevns Mandag den 2. Juli Kl. 7½, hvortil alle Medlemmer bedes møde, da der er vigtige Sager til Behandling.
Svend Mathiesen.

Haraldsted Afdeling.
Der er endnu en af Gevinsterne fra Festen i Vrangeskov, som ikke er afhentet. Det er en Liggestol, vundet paa hvid Seddel Nr. 72. Den bedes afhentet inden 1. August. I modsat Fald betragtes den som Foreningens Ejendom. **Erik Jensen.**

Ubby Afdeling
afholder Medlemsmøde Lørdag den 30. Juni Kl. 7½ paa Jerslev Hotel. Drøftelse af Kongresforslagene. Forslag om Udflugt. Alle Medlemmer bedes møde.
Ejner Nielsen.

Boeslunde Afdeling.
Medlemsmøde afholdes Mandag den 2. Juli Kl. 7½ hos Kassereren Peder Jacobsen, Boeslunde. Medlemmerne bedes møde talrigt op, da der er vigtige Ting at forhandle om. **Martin Jensen.**

Fakse Afdeling
afholder Medlemsmøde i Logen paa Rønnedevej Tirsdag den 3. Juli Kl. 7½ om Forholdet til D. A. F. Mød nu alle.
Jens Larsen

Sæby-Buerup Afdeling
afholder ekstraordinær Generalforsamling Lørdag den 30. Juni Kl. 8 i Buerup Forsamlingshus. **Chr. Larsen.**

Lundby Afdeling
anmoder Medlem Nr. 104383 Karl Johansen (sidst i Jyllinge Afd.) om at melde sig til Kassereren for Lundby Afd. med Oplysning om, i hvilken Kommune han havde Ophold den 31. Marts 1934, da Arbejdsløshedskassen vil have det at vide.
Anders Jensen.

Farringløse-Giesegaard Afdeling
afholder Medlemsmøde i Nordrup Forsamlingshus Lørdag den 14. Juli Kl. 7½, med Dagsorden: Kongresforslagene forelægges og Sammenslutningen med D. A. F. Kom nu med, Kammerater, og giv jeres Mening til Kende. **Hans Andreas Nielsen.**

Husmandsbrandkassen for Danmark.
(Medlemsantal ca. 130.000. Forsikringssum ca. 1 Milliard Kr. Reserver ca. 1,3 Mill. Kr.)
I Bygningsafdelingen optages: med blødt Tag alle Ejendomme paa Landet, naar Forsikringssummen ved Indtegningen ikke overstiger 30.000 Kr., med blandet Tag, naar den ikke overstiger 40.000 Kr., og med haardt Tag, naar den ikke overstiger 50.000 Kr.
I Løsøreafdelingen optages: Løsøre, saavel i Købstæderne som paa Landet.
I Tyende- og Ungdomsafdelingen optages: Ejendele indtil 2500 Kr.s Forsikringssum, uden Hensyn til, hvor disse befinder sig i Danmark.
Moderate Præmier. Kulant Behandling. Hurtig Afregning.
Nærmere Oplysninger faas ved Henvendelse til Distriktsforstanderne, Sognetillidsmændene eller til Hovedkontoret, Nørrevoldgade 16, København K. Tlf. 383.

Avertér i „Landarbejderbladet".

Gummivarer sendes diskret pr. Efterkrav el. mod Frimærker. - Billigst i Danmark. - Varer m. 4 Md. Garanti: 3 Ds. 5 Kr., 1 Ds. 2 Kr.
Grosserer Magnus Hansen, Kjøbenhavn - Brh.

Stjerne Øl
LAGER PILSNER
&
MINERALVANDE


TELT 10 Kr. m. Tilbeh.
med Sidevæg 12,90
Bil-Lejrtelte, fineste vandtæt Dug.
Stole, Borde m.m. nedsat Pris!
Forlang Katalog. **Sækkelageret**
SCT. ANNÆ PLADS 10. KØBENHAVN K.

Hygiejn. Gummivarer.
Diskret Prøvesending mod 1 Kr. i Frim. Forl. Prisl. Kun gode Varer. Jørgensen. Postbox 128. Kbhvn. V.

Støt vore Annoncører!

Kværkeby Afdeling
har holdt ekstraordinær Generalforsamling den 16. Juni, hvor der valgtes 3 nye Bestyrelsesmedlemmer, da de andre var overflyttet til et andet Forbund.
Bestyrelsen.

Hjembæk Afdeling
afholder Medlemsmøde i Hjembæk Forsamlingshus Lørdag den 7. Juli Kl. 7½. Drøftelse af Kongresforslag. Mød nu alle.
Magnus Jensen.

Lyngby (Sjæll.) Afdeling.
Medlemsmøde afholdes Onsdag den 11. Juli Kl. 8 paa Hotel Gl. Holte. Dagsorden: Kongresforslagene m. m. Alle Medlemmerne anmodes om at møde op.
C. Christensen.

Herløv Afdeling
afholder ekstraordinær Generalforsamling paa Husum Møllekro Mandag den 2. Juli Kl. 8. Dagsorden: Kongresforslagene.
Bestyrelsen.

Lundby Afdeling.
Medlemmerne maa fra 1. Juli i Aar selv betale deres Kontingent til Kassereren, da der ikke er nogen Opkræver efter den Tid.
Anders Jensen.

Nyraad Afdeling.
Medlemmernes Opmærksomhed henledes paa, at Kassereren træffes fra 7—8 Aften, om Søndagen fra 10—11 Form. Udenfor denne Tid træffes han ikke.
Marius Hansen.

Everdrup Afdeling.
Kontroltiden er hver Dag — ogsaa Lørdag — fra 11—12. **Hjalmar Hansen.**

Tornemark Afdeling.
Medlemmerne gøres opmærksom paa, at al Restance maa være indbetalt til Kassereren inden 1. Juli, da det ellers har Slettelse til Følge. **Bestyrelsen.**

Amager Afdeling
afholder Sommertur til Malmø d. 8. Juli. Afgang fra København Kl. 9,45, Hjemrejse fra Sverige Kl. 21,50. De Medlemmer, der ønsker at deltage, bedes møde i Havnegade i god Tid. Nærmere Oplysninger faas hos Bestyrelsen. **F. A. Jørgensen.**

Korte Regler
ang. Boligforhold paa Landet.

Ordinær Flyttedag for Lejeboliger paa Landet er 1. Maj.

✦

Arbejdsbetingelser kan ikke gyldig indføres i en Lejekontrakt. Enhver af Parterne kan bryde saadanne Arbejdsbetingelser uden at Lejekontrakten derved omstødes.

✦

Vederlagsfrie Tjenesteboliger, der er overladte faste Arbejdere (med Arbejde hver Dag i den aftalte Tjenestetid) skal fraviges ved Tjenestetidens ordinære Udløb.

✦

Huslejen skal altid aftales i rede Penge, i Korn eller andre Varer — ikke i Arbejdspræstationer.

✦

Lejekontrakter ang. Boliger til Husmænd og Inderster paa Landet er kun gyldige, naar de fastsætter en Opsigelsesfrist fra Ejerens Side af 6 Maaneder til en 1. Maj.

✦

En husvild Familie skal anvises Bolig af Sogneraadet i den Kommune, hvori den er blevet husvild, naar Familien er i Stand til at betale almindelig Husleje.

✦

Kontrakt om Tjenesteboligen skal altid oprettes. Er der ingen Kontrakt, kan Fraflytning tidligst forlanges efter 6 Maaneders Varsel til en 1. Maj, selv om det faste Arbejdsforhold er ophørt.

✦

Ved Arbejdsfratrædelse i Utide skal gives Arbejderen en Frist af 4 Uger, før Boligen kan forlanges fraflyttet.

Bemærk.

Tillidsmændene bedes erindre, at Landarbejderbladet ikke skal anmeldes til Medlemmer, som tilflytter fra en anden af Landarbejderforbundets Afdelinger. Saadanne Medlemmer faar nemlig Bladet leveret ved paa deres gamle Bopæl at meddele den nye Adresse til enten Landpostbudet eller paa Postkontoret.

Arbejdsløshedskassens Hovedkontor er flyttet.

Vi erindrer om, at Arbejdsløshedskassens Hovedkontor er flyttet til Vester Boulevard 43, 3. — Telefonen er fremdeles Central 14916.

Skrivelser til Arbejdsløshedskassens Hovedkontor skal altsaa fremtidig sendes efter ovenstaaende Adresse.

HUSK

ved Flytning at meddele ny Adresse til Landpostbudet eller paa Postkontoret, derved undgaar du uregelmæssig Levering af Landarbejderbladet.

CLICHEERNE FRA H. Matzen HURTIGT - SMUKT - BILLIGT TELEFON 11900 — 7057

Redaktør: Marius Olsen. — A/S P. Hansens Bogtrykkeri, Gasværksvej 8, København V.

LANDARBEIDERBLADET
SJÆLLAND
ORGAN FOR LANDARBEIDERFORBUNDET I DANMARK.

Nr. 27. Fredag den 6. Juli 1934. 20. Aargang.

Fred og Samarbejde.

Nu skal der arbejdes med forøget Styrke.

Naar Landarbejderforbundets Kongres om et Par Uger træder sammen, forefinde1 den en Opgave betydeligere end de fleste, nemlig den, at tage Standpunkt til Overenskomsten med Dansk Arbejdsmandsforbund.

I nogle Aar har en Strid udviklet sig imellem de to Arbejdergrupper. Arbejdsgiverne og vore politiske Modstandere gned sig fornøjede i Hænderne, thi det var dem, der havde Glæden og Udbyttet af Striden. — Arbejderne led Tabene, bragte Ofre for at opretholde en unaturlig Strid og havde Udsigten til en fortsat Strid, fuldkommen haabløs for Landarbejdernes Organisation og sikkert ødelæggende for Samarbejdet imellem Arbejderne og for vor politiske Aktionsdygtighed.

Denne Tilstand kunde ikke forblive bestaaende, med de nævnte Udsigter. Det har mindre Interesse for Sagen, om det var den ene eller den anden, der slog først eller sagde det første knubbede Ord. Hvad der nu har Interesse er Bevidstheden om, at denne Tilstand var ødelæggende og *maatte* bringes til Ophør.

Det socialdemokratiske Parti skal repræsentere *alle* Arbejdere. Landarbejdere som Byarbejdere, Haandværkssvende, Industriarbejdere og Arbejdsmænd af alle Kategorier, men saaledes som Striden tegnede, truede den med at trænge ind i den politiske Organisation, paa det kommunale og politiske Arbejde, paa vor Presses og vor Agitations Omraade, og dette kunde *kun* blive til Skade for Arbejderklassen og til Gavn for politiske Modstandere og Arbejdernes Udbyttere.

Derfor greb Partiets Ledelse ind i Striden. Vi tog ikke Parti for den ene, imod den anden Part, men udfra Bevidstheden om, at begge Parter vilde det bedste for Arbejderne, foretog Par-

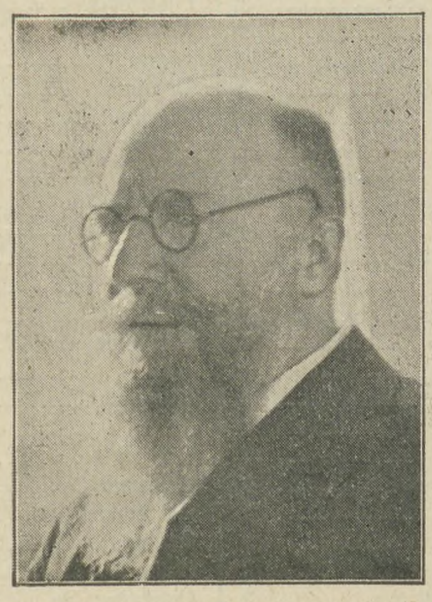

Statsminister Th. Stauning.

tiets Repræsentanter den Mægling, der var fornøden og stillede Forslag om den Sammenslutning, der er det eneste virksomme Skridt til Bilæggelse og Afværgelse af Strid.

Nu har Parternes Ledere forhandlet, og der er Enighed om det Grundlag, hvorpaa Samlingen kan finde Sted, og Arbejderklassens politiske Ledere har med Anerkendelse modtaget Efterretningen om det gode Resultat, som ogsaa er Vidnesbyrd om loyalt Sindelag og ærlig Virksomhed for *alle* Arbejderes Interesser.

Der er en og anden i begge Lejre, der har udtalt sig med Bitterhed over, at Partiets Ledelse greb ind i Striden. Dette er dog ganske uberettiget. Ukaldet skete det ikke, thi fra begge Sider kom Klagerne over den Krigsførelse, som udviklede sig, og Krav om, at Partiet skulde tage Parti og skille sig af med en af Parterne. Disse Raad blev ikke fulgt, men Ønskerne om at faa Striden bilagt blev imødekommet, fordi det tjente alle Arbejdere bedst.

Uberettiget var Partiets Indgriben ingenlunde, hvad jeg allerede foran har paapeget, uforsvarligt vilde det have været, om Striden havde faaet Lov til at udvikle sig saaledes, at Enheden var brudt, og Kraften i Organisationerne formindsket, og alt dette vil de forstaa, som er Socialdemokrater og organisationstro Kammerater.

Det er allerede skildret her i Bladet, hvad Overenskomsten betyder, og jeg har ikke Grund til at gentage det rigtige, som allerede er sagt. Jeg vil blot fremhæve, at Sammenslutningen betyder en mægtig Styrkeforøgelse, først og fremmest for Landarbejderne, men naturligvis ogsaa for Arbejdsmændene. Landarbejdernes Organisation faar fremdeles det samme Virkeomraade, som oprindelig var inddraget under Organisationen.

Men medens Landarbejdernes Tillidsmænd hidtil kunde sætte 30,000 Medlemmers moralske og økonomiske Styrke ind for Krav, som fremsattes, kan de i Fremtiden sætte 150,000 Medlemmers Styrke ind, thi 120,000 Arbejdsmænd staar fremtidig helt ud solidariske med de 30,000 Landarbejdere, og enhver kan forestille sig, hvil-

ken Betydning det vil have, selv om Landarbejdernes Ledere ogsaa fremtidig vil gaa frem med Besindighed og forstandig Hensyntagen til de Forhold, der eksisterer for Landbruget.

For Arbejdernes Løninteresser i Almindelighed vil Samlingen selvfølgelig ogsaa være værdifuld. Ethvert Forsøg paa at bringe de to Arbejdergrupper til Konkurrence paa Lønomraadet, vil nu være spildt Ulejlighed. Spekulationen over, hvilken Organisation, der byder mest, bliver overflødig, og det faar ikke længere Interesse at løbe fra den ene til den anden Organisation, saaledes som man paa visse Tider har set det.

Og saa er der Agitationen, Oplysningsarbejdet og Bestræbelserne for at organisere de uorganiserede Arbejdere paa Landet. Disse Sider af Organisationens Arbejde vil heller ikke blive svækket, men i høj Grad styrket ved Samlingen. Nu kommer der ikke to Hold Agitatorer ud for at samle Arbejderne. Der kommer Agitatorer ud fra Dansk Arbejdsmandsforbund, og de vil organisere de endnu uorganiserede og fordele dem til de Grupper indenfor Forbundet, hvortil de henhører. De uorganiserede spares for alle Bekymringer med at faa afgjort, hvilken Organisation, de skal slutte sig til, og de faar saa store Fordele, som aldrig før har kunnet bydes. Oplysningsarbejdet kan, med den Kraft, som de 150,000 besidder, tages op paa bredt Grundlag og blive anderledes omfattende end det var, da Landarbejderforbundet alene skulde løse Opgaven, og i Løbet af kort Tid maa man imødese en anselig Vækst i det Tal af organiserede Landarbejdere, som nu er inde under Landarbejderforbundet.

Hos mig er der ikke mindste Tvivl om Værdien af den nu planlagte Sammenslutning. Og hos Arbejdsgiverne er der heller ikke Tvivl. Hvis Arbejderne handler rigtigt, vil den nu herskende Smudskonkurrence ophøre, en rimelig Løn vil efterhaanden fæstne sig for Landbrugsarbejdet, og den usmagelige Spekulation i lav Arbejdsløn, som nu udøves af visse kommunale Myndigheder vil blive bragt til Ophør, ved Organisationens Kraft og med Støtte af Regeringen, som paa sin Side fører Kampen for at sikre overenskomstmæssig Løn.

Jeg benytter mig da af den Lejlighed, som Landarbejderbladet har givet mig, til ikke blot at forklare Partiets Indgreb, men til ogsaa at ønske Landarbejderne Held og Lykke i fortsat Arbejde og i Samarbejde med de organiserede danske Arbejdsmænd.

Jeg udtaler Haabet om Vedtagelse af Overenskomsten og tilsiger Organisationen Partiets Bistand i Fremtiden, paa de mange Omraader, hvor politisk Initiativ er fornødent.

Th. Stauning.

Fortegnelse over nyindmeldte Medlemmer

i Tiden fra 10. April til 3. Juli 1934.

Aabybro	2	Bodilsker	2	Flensted L.	2	Havbro	4
Aaker	1	Boeslunde	3	Flintinge	1	Hejls Fj.	1
Aalborg	6	Boller	8	Fodby	8	Hellested	1
Aale	1	Bonderup Haverslev	4	Fredensborg	1	Hellum	1
Aalsø	2	Borre	2	Frejlev	3	Helsinge Dr.	5
Aarby	1	Borrisdsø	3	Frørup	2	Herfølge	1
Aardestrup	1	Borup Sjæll.	2	Frøslev	1	Herlufmagle	1
Aarhus	4	Branderslev	4	Fuglebjerg	1	Herløv	2
Aasted-Skærum	1	Bregninge Taa.	2	Fuglede	2	Herritslev St.	2
Aastrup F.	4	Brorup Va.	4	Fuglse	5	Herslev Gevn.	1
Allerslev	3	Brændekilde Sa.	4	Gaarslev	3	Herslev Smidstrup	9
Allested, Vejle	1	Brænderup	5	Gl. Rye	1	Herstedernes	2
Allesø-Broby	4	Brøndum Hv.	1	Gedser	2	Hesselager	1
Allingaabro	1	Bækmarksbro	1	Gelsted	5	Hevring	1
Als	1	Børglum	1	Gistrup Nø.	3	Hillerød	6
Alsted-Bjergby	1	Børkop	6	Gjerlev	1	Hillested	2
Alsted-Fjenneslev	4	Bøstrup	1	Gjerrild	1	Hindsholm	2
Amager	6	Dannemarre	1	Gjesing Nø.	1	Hjallerup Try	1
Arninge	1	Davinde Birkum	5	Gjesten	1	Hjarup	1
As	3	Demstrup	1	Gloslunde Gr.	3	Hjertebjerg	1
Asferg	2	Dreslette	9	Glud	2	Hjortshøj	2
Asperup	7	Dybbøl	2	Glumsø	15	Holbøl	1
Assels	1	Dybe Ramme	3	Gram	5	Holtug Gj.	3
Assentoft	2	Egerslevmagle	1	Gravlev	1	Horne	1
Aunslev-Bovense	3	Elling	2	Grevinge	2	Horne Asdal	2
Aversi-Tybjerg	3	Errindlev	4	Grinderslev Gr.	1	Hornstrup	1
Avnbøl	1	Erslev	8	Gudbjerg	2	Horreby	2
Baarse	4	Everdrup	2	Gudum	1	Horslunde No.	1
Ballerup-Maaløv	11	Faare	2	Guldbjerg Sa.	9	Hover	5
Balslev-Ejby	1	Fanefjord	2	Gundsølille	3	Humlum	1
Barløse	1	Farre	2	Gundsømagle	1	Hundborg	1
Barrit Vr.	3	Farringløse Gi.	1	Gunslev	1	Husby	2
Beder Malling	4	Felsted	1	Gyrstinge	1	Hvejsel	1
Benløse Br.	3	Femø	2	Haarby	5	Hvidovre-Valby	5
Bindslev	2	Fensmark	1	Haarlev	1	Hvilsager	1
Birket	1	Ferslev V.	1	Haarslev	3	Hyllested	1
Bjergby Mygdal	1	Fjeldsted Harndrup	6	Haarslev Tingjellinge	3	Højby Ellinge	2
Bjergsted Bregninge	5	Flauenskjold	1	Haasum R.	3	Højen J.	1
Bjerreby	1	Flemløse	1	Hadsund	4	Højrup	2
				Hagested	2	Hørby	1
				Halsted Au.	2	Hørby Tobberup	1
				Hammer	2	Hørdum	1
				Harridslev Albæk	1	Hørmested	5
				Haslev	1	Hørning	3
				Hastrup Sæ.	1	Hørve Faa.	4

Ibsker	1
Ingstrup	1
Jaungyde	1
Jersie Ølsemagle	3
Jerslev	3
Jordløse Fyn	3
Jordløse Sjæll.	1
Jordrup	2
Junget Th.	1
Jungshoved	2
Jydstrup	2
Jægerspris	4
Kappel	1
Karise	1
Karlby	2
Karlslunde	3
Kattrup Tolstrup	2
Kauslunde	2
Kippinge Br.	1
Kr. Flinterup	1
Kr. Hyllinge	1
Kr. Saaby	2
Kjerte	4
Kjettrup-Gjøttrup	3
Klarup Ro.	4
Klemmensker	3
Klippinge M.	3
Klokkerholm Ø.	1
Kogsbølle V.	3
Kolindsund	3
Kongerslev	2
Kongsted	1
Korup	3
Kraghave	2
Krogsbølle Nr. Næraa	1
Krogstrup	2
Kundby	2
Kværkeby	3
Kværndrup	3
Kærum	1
Købelev	1
Køng Fyn	1
Køng Sjæll.	4
Langeskov	1
Lejre	4
Lellinge	6
Lemming S.	1
Lendum	1
Lidemark	1
Lindelse	2
Lindholm	1
Lindtrup-Folding	1
Longelse	2
Lundby	4
Lyngby Sjæll.	4
Lødderup	2
Løgstrup	1
Løjtkirkeby	4
Løjtofte	2
Løsning	9
Maarslet	1
Magleby M.	1
Majbølle	1
Marstrup	1
Mejlby	1
Melby	2
Mellerup	1
Mollerup Fr.	1
Munkebjergby	1
Mygind L.	1
Møgeltønder	1
Møldrup	1
Nebbelunde Sæ.	3
Nidløse	5
Nivaa	9
Ny Gjesing	4
Nyker	5
Nylars	5
Næstelsø	3
Næstvedegnen	3
Nr. Lyndelse	1
Odense	15
Ondløse	1
Oreby	2
Otterup	4
Ottestrup So.	2
Oure Vejstrup	4
Overfussing	1
Overlund	1
Poulsker	4
Præstbro	1
Raasted	2
Radsted	1
Raklev	1
Randbøl	2
Randlev	1
Rask Mølle	1
Redsted Hv.	1
Regstrup	1
Ringsted	2
Ring Øster Alling	2
Roholte	1
Roskilde	6
Rude	1
Ruds Vedby	1
Rutsker	1
Ryde Landet	3
Rynkeby	3
Rødby	2
Rødkjærsbro	5
Rørby	1
Salten	1
Samsø	12
St. Hans St. Olai	4
Sandager Ho.	1
Saxild Nø.	1
Sebber	1
Seem	1
Sejrø	1
Selde	2
Sengeløse	4
Serritslev	1
Sevel	3
Sig-Torstrup	3
Sindal	1
Sjørring Vinge	1
Skarup	4
Skallerup	1
Skamstrup	1
Skejby	9
Skelby	1
Skelde	5
Skibet	2
Skive	2
Skjellerup El.	1
Skovby Ore	1
Skrødstrup	2
Skydebjerg-Aarup	1
Skærbæk	3
Skærup	1
Skørping Fræer	1
Slemminge	4
Sludstrup	2
Smørum	1
Snedsted	1
Snesere	7
Sneslev	3
Snøde Stoense	1
Solbjerg Østjyll.	1
Sommersted	8
Sorø	6
Spentrup	2
Spjellerup Sm.	1
Starup-Grarup	1
Starup N.	1
Stege	6
Stenløse F.	2
Stenmagle	1
Stenstrup	1
Stensved	2
Stepping	1
Stigsnæs	1
Stokkemarke	4
St. Merløse	2
St. Sjørup Ing.	1
Storvorde Sejlflod	1
Suldrup	1
Svallerup	1
Svanninge	1
Sværdborg	1
Særslev	1
Søby Halling	1
Søllested Loll.	5
Søllested Vedtofte	2
Sdr. Bjært	3
Sdr. Broby	1
Sdr. Dalby	5
Sdr. Draaby Fl.	1
Sønderholm Fr.	1
Sdr. Kirkeby	2
Sdr. Stenderup	1
Sdr. Vissing Vorl.	1
Søvind H.	2
Taagerup	8
Tanderup	2
Tandslet	1
Terslev	2
Thestrup	1
Thirstrup	3
Tillitze	2
Tirsted	3
Tise Salling	1
Tisted Astrup	1
Tjæreby	7
Toksværd	5
Tolne	2
Tornemark	1
Torrild	1
Tranehuse	2
Tryggelev Fodslette	1
Tune	1
Tversted	1
Tylstrup	2
Tømmerup	5
Tønning	1
Tørring-Heldum	3
Ubberud	5
Ubby	2
Udby	2
Uggerløse	3
Uggerslev Bl.	3
Ullerslev	2
Utterslev	1
Vaabensted	5
Vaalse	3
Vaarst	1
Vamdrup	1
Vejlø	2
Vejrum	1
Vejstrup	1
Venge	3
Vestenskov	2
V. Brønderslev	2
V. Egede	2
V. Hassing	4
Vestermarie	2
Vetterslev Hømb	3
Vigerslev Langesø	1
Vigersted	1
Vilslev	2
Vindblæs	1
Vinding	1
Virklund	9
Viskinge	2
Vissenbjerg	2
Vissing	2
Vitten	2
Viuf-Alminde	5
Vokslev	1
Vollerslev Gø.	1
Volstrup	1
Vonge Kollemorten	4
Vonsild D.	3
Vordingborg	5
Vraa Emb.	1
Vrangstrup Sa.	2
Vrinners	2
Vrove-Resen	4
Vægger	2
Væggerløse	1
Ødis	1
Ødsted	1
Ølstykke Snodstrup	1
Ønslev	3
Ørbæk	1
Ørslev v. Vordingborg	1
Ørsted Jyll.	1
Ørsted Sjæll.	5
Ørting Falling	1
Ørum Ramten	3
Øsby	1
Østbirk	2
Ø. Egesborg	1
Østerlars	1
Østermarie	7
Ø. Ulslev	2

Ialt.. 1049

HUSK

ved Flytning at meddele ny Adresse til Landpostbudet eller paa Postkontoret, derved undgaar du uregelmæssig Levering af Landarbejderbladet.

Ugens Tekst.

Tiden har været en yderst haardhændet Læremester for alle de Kredse, der sværgede blindt til Liberalismens økonomiske Principer, udtrykt i Sætningen: de frie Kræfters Spil. I det Tidsrum, der er forløbet siden Krigens Udbrud, og som særlig paa det økonomiske Omraade har været præget af ekstraordinære Forhold, har Socialdemokratiet stadig stillet sig paa det Standpunkt, at Staten paa visse Omraader maatte gribe ind for at afværge de værste Følger af de ekstraordinære Forhold. Partiet *Venstre* har stadig *bekæmpet* denne Politik ud fra den letbenede Betragtning, at Forholdene selv maatte trække sig i Lave, og at Indgreb fra Samfundsmagtens Side kun var af det onde.

Dels i Kraft af Landstinget og dels paa Grundlag af Reaktionens politiske Sejr i 1920 lykkedes det Højre og Venstre i Aarene 1919—20—21 at faa ombragt de regulerende Foranstaltninger og Statsindgreb, som den radikal-socialdemokratiske Regering havde faaet gennemført i Krigsaarene, og som skabte en Garanti mod Udplyndring af den brede Befolkning, ligesom de satte Grænser for den værste Spekulation og Prisjobning.

Følgen af denne kortsynede og klasseegoistiske Politik blev *lav Krone, høje Priser, Ejendomsspekulation og Stiftelse af en enorm Gæld.*

✦

Socialdemokratiet forudsagde Følgerne. Vort Parti fremhævede, at en saadan Politik var af selvmorderisk Karakter og vilde føre Landbruget ud i en frygtelig økonomisk Situation, naar lavere Konjunkturer holdt deres Indtog.

Men vore Advarsler blev siddet overhørige.

Venstre regerede, og Bønderne var i disse Aar bjergtaget af *Madsen-Mygdals* varierende Slagord, der ophøjedes til økonomiske Læresætninger.

Før vi anede det, blev vor Spaadom dog til Sandhed.

Da de lavere Priser i 1926—27 satte ind, genlød Landet af Bøndernes og Venstres Hyl. Vi gik ind i den sørgelige Tid, der kendetegnedes af Kravene om *Nedskæringerne* og de *faste Skatters Ophævelse.* Bønderne blev stillet overfor den økonomiske Nedgangsperiode — og straks lød Kravene til andre Samfundsklasser.

✦

Allerede paa dette Tidspunkt gjorde Socialdemokratiet gældende, at Krisen i første Instans var en Gældskrise. Landbruget kunde ikke klare Forrentningen af den Gældsbyrde, som det havde paadraget sig under Spekulationens og Højkonjunkturens Tid. Men i Stedet for en fornuftig Gældsordning paa dette Tidspunkt fik vi den uretfærdige Nedskæring af Samfundets daarligst stillede. Smed blev rettet for Bager.

Efter de opgaaende Tider i 1928—30 meldte den nuværende Krise sig. Her ændrede Bønderne efterhaanden Standpunkt. Vel stillede de stadig Krav om Nedskæring, men nu skulde *Staten* samtidig klare alle Vanskeligheder for dem. De kunde knapt sælge en Spædekalv og en Pattegris, uden at Staten skulde være dem behjælpelig. Skatter, Renter og Afdrag skulde fjernes, Kronen sænkes, Priserne paa Produkterne forhøjes, og efterhaanden blev Bønderne klar over, at en Gældssanering var nødvendig, ja, den blev endog krævet af *Venstre* og indført som et Led i det politiske Forlig af December 1933.

✦

For Regeringen og de demokratiske Partier var en Gældsordning ikke af fremmed Karakter, tværtimod. En saadan Ordning var gennem flere Aar krævet af Demokratiet og dets faglige Organisationer.

Efter at Venstre havde ændret Signal fandt Regeringen det derfor paakrævet at møde med et Forslag om en Lettelse i Gældsbyrden, og for nogle Dage siden præsenteredes Rigsdagen for Forslaget.

Hvad siger nu Venstre til dette Forslag? Partiet stiller sig vel imødekommende? Nej, tro ikke det. Det kan være godt at faa en Ordning, siger Krag, men samtidig maa der gennemføres en *yderligere* Lettelse af Skatterne, Forhøjelse af Priserne og Forringelse af Kronen.

Man vil have baade i Pose og i Sæk.

Thi, siger Krag, der er ikke sket Landbruget Retfærdighed endnu!

Tør man spørge: Er der ikke andre at tage Hensyn til her i Landet end Bønderne? Man skulde næsten tro det. Ingen kommer Købmænd, Haandværkere og andre, der har ydet Landbrugere Varer og Arbejde uden at faa Godtgørelse, til Hjælp. Har en Købmand solgt Varer paa Kredit eller købt sin Forretning for dyrt, maa han *selv undgælde derfor.* En lignende Betragtning skulde strengt taget anlægges overfor Bønderne, der aldrig har været lydhøre overfor andre Klasser; men naar Regeringen gaar ind for en Lettelse af Landbrugets Gældsbyrde, skyldes det simpelthen den samfunds-økonomiske Betydning, Sagen har.

Det er dog en daarlig Tak, Regeringen faar af det Parti, som særlig repræsenterer Bønderne, og man fristes til at sige, at der nu maa spises, mens Maden er paa Bordet. Vil Venstre ikke spise de Retter, som er serveret, maa Taflet hurtigst muligt hæves. Der skal ikke kræses mere, end der er gjort.

I sidste Instans er der jo ogsaa Grænse for, hvor langt man kan gaa i Hjælpeforanstaltninger overfor et Erhverv, som ikke selv er uden Skyld i en Del af det Tryk, som hviler paa det.

Og man maa ikke glemme, at andre Mennesker skal betale den Regning, som skrives for den ydede Lettelse.

Sirius.

Et Cirkulære fra Arbejdsløshedsdirektoratet

Paa given Foranledning, og ogsaa under Henvisning til den nu forestaaende Kongres, hvor Afdelinger og Medlemmer der staar til Restance, ikke vil kunde være repræsenteret eller være Repræsentanter, henledes Opmærksomheden paa Lovenes § 3, hvorefter Restancer kun er tilladt under særlige Forhold, og ikke for et Tidsrum af udover 2 Maaneder. Intet Medlem maa ifølge denne § staa mere end højst 2 Maaneder til Restance, og Restancer herudover kan medføre Slettelse.

Vi har nu fra Arbejdsdirektoratet modtaget følgende Cirkulære der understreger dette meget kraftigt.

Cirkulæret lyder saaledes:

Til
De statsanerkendte Arbejdsløshedskasser.

I Henhold til derom med Socialministeriet ført Korrespondance har Ministeriet paalagt Direktoratet nøje at paase, at Arbejdsløshedskasserne ubetinget efterkommer Vedtægternes Bestemmelser om, at Medlemmer, der undlader at erlægge deres Medlemsbidrag udover det i hver enkelt Kasses Vedtægt fastsatte Tidsrum, straks skal slettes, og derefter kun kan genoptages som nye Medlemmer, jfr. Mønstervedtægtens § 32, Stk. 1.

Socialministeriet har i sin Skrivelse derom til Direktoratet bl. a. udtalt, at Ministeriet i Betragtning af, at der ved Bestemmelserne i Arbejdsløshedslovens § 13, Stk. 4, og § 19, Stk. 3, er givet Medlemmerne betydelige Lettelser med Hensyn til Opfyldelse af deres Kontingentforpligtelser, maa forlange, at de i Vedtægterne fastsatte Restanceregler, jfr. Mønstervedtægtens § 32 og 23, Stk. 4, maa overholdes, samt at Bestemmelserne i Arbejdsløshedslovens § 24 om fornødent maa bringes i Anvendelse overfor de Kasser, der fortsat undlader at efterkomme de givne Anvisninger.

Under Henvisning hertil skal Direktoratet herved paalægge Hovedledelserne at foranledige, at omhandlede Vedtægtsbestemmelse fremtidig respekteres i fuldt

Omfang, idet man skal tilføje, at Direktoratet i Overensstemmelse med Socialministeriets Forlangende i de Tilfælde, hvor der fremtidig konstateres Tilsidesættelse af omhandlede Bestemmelse, vil se sig nødsaget til at tage under Overvejelse at bringe Arbejdsløshedslovens § 24 i Anvendelse.

(sign.) Vater
/ E. Sehested Rasmussen.

Som det fremgaar heraf, understreger man meget stærkt, at Restancer udover de i Loven fastsatte Tidsrum ikke maa finde Sted, og at saadanne Restancer vil medføre Slettelse af Organisationen.

Det er derfor tvingende nødvendigt at man fra Afdelingernes Ledelse, saavelsom fra det enkelte Medlem, er opmærksom paa dette Forhold, og med alle Midler søger at faa bragt disse Forhold i Orden. Vi har nu gennem et mægtigt Arbejde, og store Anstrengelser udvidet vor Organisations Medlemstal betydeligt i det sidste Aar, og derigennem skabt store Muligheder for Landarbejdernes Fremtid, og det vilde vel nok være Synd og Skam, om disse Organisationsmæssige Muligheder nu skulde gaa tabt igen, eller svækkes, og det vilde vel ogsaa være skammeligt, dersom de Folk, der nu enten har erhvervet sig Rettigheder, eller er lige ved at have disse, skal miste dem igen, saaledes at alt hvad de har betalt til nu, mistes.

Pas derfor paa Restancerne, og søg at faa dem ud af Verden.

Lorents Petersen.

Sammenslutnings-Tanker.

Det er Grundtvig, der i en af sine Sange skriver:

»Den har aldrig levet,
som klog paa det er blevet,
han først ej havde kær.«

Ved første Gennemlæsning kan det synes lidt modsigende, at man skal have noget kært, som man ikke er klog paa — man mener vel, at man kun kan have det kært, som man forstaar?

Saaledes er det maaske ogsaa gaaet enkelte af vore Medlemmer, som i sidste Nummer af vort Blad læste Sammenslutnings-Forslaget; de har maaske sagt: jeg forstaar ikke rigtigt, *hvorfor* vi skal gaa ind i dette Samarbejde med Arbejdsmændene, og derfor har jeg vanskelig ved at synes om dette Forslag.

Jeg forstaar saa udmærket, at enkelte af vore gode Medlemmer, som i flere Aar har været med til at skabe vort store og stærke Forbund, i første Omgang tænker saaledes. De har ikke haft Lejlighed til at høre om alt det, der taler til Fordel for Sammenslutningen og ikke faaet forelagt de endelige Beviser for at det er denne Vej, der fører til varig Fred paa vore Arbejdspladser, hvor vi møder vore ufaglærte Kammerater og Partifæller: Arbejdsmændene.

Men det er nu alligevel Grundtvig, der har Ret; kun den Sag, vi har kær, kan vi heltud *forstaa!*

Og hvad er det saa, der i den Forbindelse er »Sagen,« som vi skal have kær for heltud at forstaa?

Ja, der er først og fremmest den meningsløse Strid mellem Arbejdsmændene og os, som vi nu *maa* have ud af Verden, hvis ikke meget skal ødes — til Fordel for Arbejdsgivere og Splittelsesmænd. *Her* kan vi ikke længere lukke Øjnene og lade staa til — alt *maa* have en Ende, selv de sværeste Krige. Selv en Verdenskrig. Vi husker det fra 1918 — den 11. December Kl. 11 — da de hvide Flag — Fredens Symbol — blev hejst, da smed de tidligere Fjender Vaabene, stormede op af Skyttegravene og ilede hinanden i Møde. Nu var det atter Fredstid. Krigen var sluttet!

Saaledes har vore og Arbejdsmændenes mange Medlemmer ogsaa følt det, da det den 15. Juni blev meddelt, at der nu var sluttet Fred mellem de ufaglærte Arbejderes to store Organisationer. Da Sindets Afrustning var en Kendsgerning, og en fornuftig Form for Samarbejde var aftalt, opdagede Landarbejderne hurtig, at Arbejdsmændene *ikke var Fjender, men Kammerater.* De



Søndag den 24. Juni afholdt vore Organisationer paa Falster og Lolland et stort Sommerstævne i Bangs Have i Maribo. Ovenfor bringer vi et Billede af den store Forsamling.

tunge Skyer var spredt. *Intet* Uvejr truede. Det var Fredstid paany.

— Bort med Strid og frem til Fred, *dette* er »Sagens« Kærne. Og denne Side af Forslaget har enhver Landarbejder let ved at faa *kær* og derefter at *forstaa.*

Tilbage er saa Forslagets, »Sagens«, næste Side: vor Organisation, Afdelingernes og Kredsenes Arbejdsvilkaar i Fremtiden — eller udtrykt med andre Ord: vore menige Medlemmers Stilling i Fremtiden. Netop *her* er der fastslaaet noget, som alle vore Medlemmer paa Forhaand har kær, nemlig at der i Fremtiden kun skal være een Organisation for ufaglærte Arbejdere paa Landet. Dette har alle Dage været vort Ideal, og dette naas netop ved at vore Afdelinger og Kredse skal fortsat bestaa — *alle* ufaglærte Arbejdere paa Landet skal samles og ledes af de Mænd, de fra gammel Tid kender og har Tillid til, fordi de sammen med Medlemmerne har den nødvendige Sagkundskab. En saadan Arbejdsform har vi altid haft kær, som Grundtvig siger, og derfor vil alle vore Medlemmer og deres ledende Mænd ude i de enkelte Afdelinger og Kredse have let ved at forstaa det, der er Sagens anden Hovedside.

— I de sidste 5—6 Aar har jeg paa rette Tid og Sted arbejdet for en Udvikling ad denne Vej, og det er mig derfor en særlig Glæde, at jeg nu overfor vore mange trofaste menige Medlemmer faar Lejlighed til at forklare, hvorledes og hvor lykkelig Fremtidens Organisationsarbejde paa Landet vil forme sig.

Har man først faaet den Tanke kær, at den hidtidige Strid maa fejes til Side, og at vore Afdelinger og Kredse skal bevares, saa vil man let kæmpe sig frem til Forstaaelse af, at Sammenslutnings- Forslaget er godt.

Carl Westergaard.

Fra Arbejdsløshedskassen.

Arbejdsløsheden den 22. Juni 1934.

Ovennævnte Dato fandtes der ialt her i Landet 73.746 arbejdsløse tilmeldt de offentlige Arbejdsanvisningskontorer. Heraf var 14.350 uorganiserede. Dette betyder en Nedgang i Arbejdsløshedstallet paa 570 fra sidste Uge.

Af Landarbejdere fandtes der ialt 3.822 arbejdsløse, hvoraf 178 var uorganiserede.

Af vor Arbejdsløshedskasses Medlemmer var 3.614 arbejdsløse, hvilket betyder en Nedgang paa 175 fra sidste Uge. *Sofus Westergaard.*

Sofus Westergaards Radioforedrag.

Mandag den 11. Juni fandt der en meget interessant Diskussion Sted i Radioen om Arbejdsproblemet i Landbruget, som blev indledet af Formanden for Landarbejderforbundets Arbejdsløshedskasse. Nedenfor bringer vi Sofus Westergaards Indlæg om Spørgsmaalet:

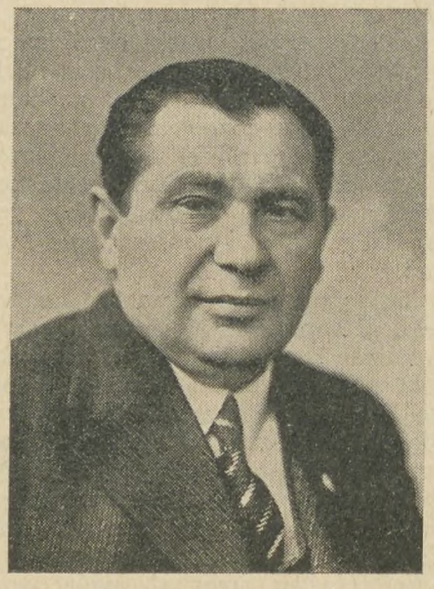

Sofus Westergaard.

Beskæftigelsesproblemet i Landbruget har altid haft stor Betydning for hele det danske Erhvervsliv, blandt andet fordi den overvejende Del af den samlede Arbejdsløshed her i Landet stammer fra, at Landbruget ikke har kunnet aftage og beskæftige Landkommunernes Befolkningsoverskud, og Handel, Haandværk og Industri har ikke altid været i Stand til baade at beskæftige Bykommunernes og Landkommunernes Befolkningsoverskud.

Særligt galt bliver det naturligvis, naar Nationerne ud over Verden slaar ind paa den fortvivlede Selvforsynings-Politik, Industrien ikke længere har Eksportmuligheder, og Landbrugets Produktionsmuligheder i høj Grad indskrænkes samtidig med, at Eksportprisen f. Eks. paa Smør er faldet katastrofalt.

Det er vel derfor naturligt, at Arbejds- eller Arbejdsløshedsproblemet trænger sig saa stærkt paa, som Tilfældet er, og som har givet sig Udslag i baade omfattende Presse-Kampagner og lange Debatter i Rigsdagen.

Til Gengæld haaber jeg, at den Diskussion, som vi Repræsentanter for det danske Landbrug — henholdsvis Arbejdsgivere og Landarbejdere — skal føre her i Aften i Radion, skal bidrage til, at de 2 Parter indenfor Landbruget kan finde hinanden paa en fælles Linie i Arbejdet for en Bedring i Landbrugets Forhold, og her tænker jeg naturligvis særlig paa den daarligst stillede Del af de ved Landbruget beskæftigede, nemlig Landarbejderne.

Det er jo nemlig fuldkomment forkert, naar der hævdes, at Landarbejderne eller Landarbejdernes Organisation f. Eks. gennem stive Fagforeningstariffer og store Understøttelser til de arbejdsløse skulde være Skyld i Landbrugskrisen og andre Vanskeligheder for det danske Landbrug.

Det er nu over 30 Aar siden, jeg begyndte som Landarbejder, og i alle de Aar jeg kan huske har der — efter Landbrugernes Udtalelser at dømme — været Landbrugskrise i Danmark, eller i hvert Fald daarlige Tider for Landbruget. Det er som om Landbrugets Indehavere har haft Patent paa at klage sig over de daarlige Tider.

Ogsaa i 1920, da Landbruget fik lige saa meget for en gl. Ko, som de før havde faaet for en god Hest, blev der klaget i lange Baner.

Maximalprispolitiken fra Undervandsbaadskrigens Tid kostede jo endog Ministeriet Zahle Taburetterne ved Paaske-Kuppet, endskønt Hensigten med Prisreguleringen kun var at sikre Lønarbejdere og andre ubemidlede Livsfornødenheder til en rimelig og overkommelig Pris. Den Gang var det Kræfternes frie Spil og Slagordet om Topnotering og lidt til for Landbrugsprodukterne, der var i Højsædet.

Nu er Brugerne af disse Slagord forhaabentlig for stedse trængt ud af dansk Politik, men i Stedet for er der nu Landbrugskredse, der er lige ved at bebrejde Landbrugsministeren, at han ikke paa den røde Bygning i København kan bestemme Landbrugs-Eksportpriserne og afgøre, hvor mange Smaagrise, Soen der skal fare maa faa.

Regulering skal der altsaa til nu. Saadan kan Tiderne skifte.

Efter min Mening skyldes Landbrugskrisen og den deraf følgende store Arbejdsløshed særlig tre Ting, nemlig.

1. Det privatkapitalistiske Samfundssystems Planløshed.
2. Den store Gæld og Renteydelse, der hviler paa Landbruget og
3. den gennem Nedskærings- og Tilpasningspolitiken ødelagte Købeevne, saavel her i Landet som andre Steder.

Maa jeg have Lov at sige et Par Ord om hver af disse tre Punkter.

Det privatkapitalistiske Samfundssystems Planløshed ser man jo bedst derigennem, at man f. Eks. i Amerika brænder Kornet, medens Millioner paa Grund af Arbejdsløshed og manglende Indtægter sulter, saa det skriger i Tarmene paa dem, og f. Eks. Kaffe sænkes i bunkevis paa Havets Bund, og Bomuld i Bjerge ødelægges, fordi der er Oversvømmelse paa Markedet og manglende Købeevne, og herhjemme slagtes og destrueres der hver Maaned i tusindvis af

Køer, medens vore arbejdsløse og mange andre økonomisk daarligt stillede Medborgere ofte savner baade Mælk, Smør og Kød. Alene heraf ser man jo Nødvendigheden af Planøkonomi i langt højere Grad end hidtil og det privatkapitalistiske Samfundssystems Urimelighed.

Om Gælds- og Rentebyrden vil jeg anføre, at denne for en Del stammer derfra, at Landbrugets Arbejdsgivere altid har betalt Landbrugets Arbejdere en altfor urimelig lav Løn og har krævet en altfor lang Arbejdstid. Som Følge heraf har Landbruget til Tider været rentabel Forretning, og Ejendomspriserne er efterhaanden steget til ret fantastiske Højder, og derigennem er skabt Muligheder for den Laanepolitik, der nu har truet det danske Landbrug med økonomisk Sammenbrud.

At der under saadanne Forhold opstaar Landbrugskrise og Betalingsvanskeligheder for danske Landbrugere er jo ikke at undre sig over. Naar Landbruget endog i de gode Tider ikke har kunnet klare sig, holde deres Ejendomme vedlige og af Driften foretage de fornødne Udvidelser, men i Stedet for har maattet optage Laan, er det jo givet, at Vanskelighederne taarner sig op, naar Priserne paa Landbrugsprodukterne falder, Afsætningsmulighederne bliver mindre, og Laanemulighederne er udtømte.

Det er jo saa nærliggende for Arbejdsgiverne under saadanne Forhold som andre at søge at komme over Gærdet, hvor det er lavest og derfor sætte ind paa en Forringelse af Landbrugernes Levevilkaar, dels ved Forsøg paa Løntrykkeri, men særlig ved Indskrænkning i Arbejdskraften og dermed Forøgelse af Arbejdsløsheden blandt Landbrugets Arbejdere. — Mere nærliggende forekommer det mig at være, om man for Alvor satte ind for en Gældssanering og deraf følgende Rentenedsættelse.

Forholdet er jo nemlig dette, at Renteudgifterne er en ualmindelig stor Post i de danske Landbrugeres Regnskaber. Vi har gennem Landarbejderforbundet ofte undersøgt, hvorledes Renteudgiften stiller sig i Forhold til den samlede Udgift til Arbejdsløn paa danske Landbrugsejendomme, og vi har gentagne Gange konstateret, at Renteudgiften og Udgiften til Arbejdsløn er to omtrent lige store Poster i danske Landbrugers Regnskaber, det vil altsaa sige, at Kuponklipperne — som Kapitalisterne ofte kaldes — som sin Andel af en dansk Landejendoms Indtægter faar lige saa meget som samtlige paa Gaarden beskæftigede Arbejdere, og det uanset om Kuponklipperen bor i Holmens Kanal, København, eller han bor i Berlin, Paris, London, eller New York, og i hvert Fald aldrig har rørt en Finger ved Arbejdet paa den paagældende Ejendom.

Man ser formentlig tilstrækkelig tydeligt heraf, hvor urimeligt det er at forlange, at Landarbejderne i den Grad, som Tilfældet har været, skal bære Omkostningerne ved Landbrugskrisen.

Den tredie Aarsag jeg før nævnte til Landbrugskrisens Voldsomhed var Nedskærings- og Tilpasningspolitiken, der har ødelagt en stor Del af Købeevnen, dog den værste af alle Aarsager. Gælds- og Rentebyrden er vel haard at bære, men hvis Produktionen kunde holdes i Gang i den Udstrækning Landbruget evner, og Produkterne kunde afsættes til rimelige Priser, kunde Rentebyrden vel bæres, selvom den maa anses for urimelig. — Men det forekommer mig at være endnu mere sørgeligt, at det fortrinsvis er Landbrugernes tidligere politiske Repræsentanter, der har ført Nedskærings- og Tilpasningspolitiken igennem.

Aarsagen til, at vi ikke nu som tidligere kan afsætte vore Landbrugsprodukter til engelske og tyske Arbejdere og Mellemstandsfolk, skyldes jo udelukkende den engelske og tyske Nedskærings- og Tilpasningspolitik, og alene derigennem ser man vel tilstrækkelig tydeligt, hvor urimeligt det er, at Nedskærings- og Tilpasningspolitiken ogsaa skulde gennemføres herhjemme.

Der er ogsaa andre Forhold end de før nævnte 3 Ting, der er Aarsag til Landbrugets Vanskeligheder og den store Arbejdsløshed ved Landbruget. Jeg tænker her særlig paa den rivende Udvikling af Teknikken indenfor Landbruget. Det er uhyre Kapitaler, der er anvendt i Maskinteknikken ved det danske Landbrug. Hvad har ikke alle de Selvbindere, Damptærskeværker, Elektriske Hejseværker i de store Lader kostet, og hvad medfører Bruget af disse ikke af overflødig Arbejdskraft ved Landbruget, og hertil er i de senere Aar kommet de noksom bekendte Traktorer, der overflødiggør baade Hestekraft og menneskelig Arbejdskraft. Men Bilindustrien er vel nok den, der har ødelagt allermest af det danske Landbrug.

Jeg husker fra mine yngre Aar og forøvrigt ogsaa under Krigen, hvilken enorm Indtægt Hesteavlen var for det danske Landbrug. Nu er denne Indtægtskilde saa godt som stoppet, og har i høj Grad været med til at forringe Landbrugets Rentabilitet. Hvem kender ikke fra Byerne, hvor mange Heste, der var i Anvendelse f. Eks. ved Ølvogne, Mælkevogne, Brødvogne og anden Fragtkørsel. Nu er al denne Hestekraft erstattet med Biler, og dermed er ikke alene Indtægten ved Salget af Heste tabt for det danske Landbrug, men Afsætningsmulighederne for Halm og Korn til alle disse Heste er ødelagt, og saaledes er det jo gaaet over hele den civiliserede Verden.

Jeg regner med, at en stor Del af den Overproduktion af Landbrugets Produkter, der nu findes, stammer herfra og er stærkt medvirkende Aarsag til de Dumpingspriser, der nu findes paa Korn.

Det forekommer mig mærkeligt, at Landbrugets ledende Mænd ikke har kunnet se den Fare, der ligger her, og i hvert Fald har kunnet forhindre, at den overdrevne Mekanik ogsaa er gennemført i Landbruget. Hver Gang en Landbruger køber en Traktor eller en Bil, trækker han selv i Saven, der saver i den Gren, Landbruget selv sidder paa. At Landbruget under disse Forhold staar i Fare for at falde ned, kan vel ikke undre nogen.

En fortsat Udvikling af Maskinteknikken paa det her nævnte Omraade maa i hvert Fald medføre, baade at Priserne paa Landbrugets Produkter maa stige, og at Arbejdstiden for Landbrugets Arbejdere maa nedsættes betydeligt.

Og paa andre Omraader maa der reformeres, hvis det arbejdende Landbrug fortsat skal arbejde og leve under nogenlunde ordnede Forhold og ordentlige Levevilkaar.

Jeg tænker her særlig paa Margarineforbruget. Alene de i Dag gældende Smørpriser maa formentlig tilstrækkeligt tydeligt vise, at her er noget galt. Det forekommer i hvert Fald mig at være meningsløst, at vi alene her i Landet producerer og forbruger ca. 70 Millioner kg. Margarine samtidig med, at vor Smøreksport er gaaet betydeligt ned, og Priserne paa Smørret som Følge af Overproduktion og vanskelige Afsætningsforhold er trykket til det rent urimelige. De 70 Millioner kg Margarine skal nemlig ses i Forhold til vor samlede Smøreksport, der formentlig ligger omkring 150 Millioner kg Smør om Aaret og et hjemligt Forbrug af dansk Smør paa ca. 34 Mill. kg. Her maa være et Omraade, hvor der kan gøres noget for det danske Landbrug og dermed ogsaa for de danske Landarbejdere.

Hvis vi regner 1 Pund Margarine = Forbruget af et Pund Smør, vil det sige, at der alene her hjemme kunde blive Afsætningsmuligheder for ca. 140 Mill. Pund dansk Smør, hvis Margarineindustrien standsede.

Sætter man en Kos Mælke- og Smørproduktion pr. Dag = 1 Pund Smør, vil det sige, at en Standsning af Margarineproduktionen, vil skaffe Afsætningsmuligheder for ca. 380 tusinde Køers Produkt i Gennemsnit paa et Aar, og hvis denne Reform gennemførtes, vil det sige, at der ikke foreløbigt var Brug for Destruering af Køer, og at vi ikke behøvede at overfylde vore Eksportmarkeder og derfor havde Udsigt til rimelige Priser paa Smøret, og hvad det vilde betyde erhvervsmæssigt ses formentligt deraf, at 380.000 Køer svarer til en Besætning paa ca. 20.000 Bøndergaarde à 20 Køer pr. Gaard regnet efter ca. 50 Tdr. Land almindelig god Jord.

(Fortsættes).

Bemærk!

Da Greve Ahlefeldt Laurvig, Stensballegaard pr. Horsens, stadig nægter at betale de paa Gaarden beskæftigede Løsarbejdere den tarifmæssige Betaling, maa ingen af Landarbejderforbundets Medlemmer tage Arbejde paa Stensballegaard førend nærmere Meddelelse herfra foreligger.

Horsens Kredsorganisation i Juni.

Knud Nielsen.

Landarbejdernes Forsikring Husmændenes Ulykkesforsikr.
omfatter
1) Dagpenge i de første 13 Uger ved Ulykkestilfælde, som ske **paa Arbejdspladsen.**
2) Dagpenge i indtil 1 Aar, samt Invaliditets- eller Dødserstatning ved Ulykkestilfælde, som indtræffer **udenfor Arbejdspladsen.**
Dagpenge udbetales hver 10.—12. Dag. Kulant Behandling.
Indtegning sker ved Henvendelse til Afdelingsbestyreren.

Syge- og Begravelseskassen „FREMTIDEN"
Statsanerkendt.
Hovedkontor: **Nørrevold 15, København.**
Overflytningsret! Kontingentopkrævning!

Støt vore Annoncører!

HJEMMET
Danmarks populæreste Ugeblad.

Gummivarer sendes diskret pr. Efterkrav el. mod Frimærker. - **Billigst i Danmark. - Varer m. 4 Md. Garanti: 3 Ds. 5 Kr., 1 Ds. 2 Kr.**
Grosserer Magnus Hansen, Kjøbenhavn - Brh.

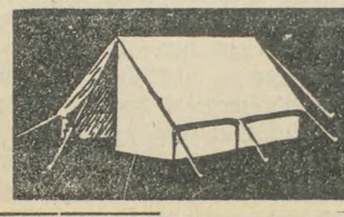
TELT 10 Kr. m. Tilbeh.
med Sidevæg 12,90
Bil-Lejrtelte, fineste vandtæt Dug.
Stole, Borde m.m. nedsat Pris!
Forlang Katalog. **Sækkelageret**
SCT. ANNÆ PLADS 10. KØBENHAVN K.



Kredsmøder i Juli angaaende Kongressen:

Søndag den 8. Juli:
Møens Kredsorg.: Harmonien, Stege, Kl. 13,30.
Østsjællands Kredsorg.: Jernbanehotellet, Køge, Kl. 11.

Søndag den 15. Juli:
Nordsjællands Kredsorg.: Hotel København, Hillerød, Kl. 13.

Østsjællands Kredsorganisation.
Kredsrepræsentanternes Opmærksomhed henledes paa følgende: For at faa Adgang ved Generalforsamlingen den 8. Juli fremvises Fagbogen til Kontrollen og skal være forsynet med Mærke for Juni. Repræsentanter, som ikke har gyldig Fagbog eller har glemt den, vil ikke faa Adgang til Generalforsamlingen. Husk at tage Sangbogen med. **Chr. Christensen.**

Lyngby (Sjæll.) Afdeling.
Medlemsmøde afholdes Onsdag den 11. Juli Kl. 8 paa Hotel Gl. Holte. Dagsorden: Kongresforslagene m. m. Alle Medlemmerne anmodes om at møde op.
C. Christensen.

Vig Afdeling.
Søndag den 8. Juli Kl. 2½ afholdes stor Sommerfest i Kongesø Høj med Talere fra Socialdemokratisk Forening og Landarbejderforbundet. Alle Meningsfæller og Partifæller indbydes. Efter Talerne Fællesspisning. Derefter offentlig Dans.
Ludvig Bøgelund.

Egerslevmagle Afdeling.
Vi vil gerne gøre opmærksom paa, at alle Restancer skal være indbetalt hurtigst muligt for at undgaa Standsning i Understøttelsen. **Kristine Hansen.**

Gunderslev Afdeling
har afholdt ekstraordinær Generalforsamling. Til Kontrolbestyrer valgtes Aage Sørensen, Skelby. Kontroltiden er de 5 første Dage fra Kl. 10 til Kl. 11 Formiddag og om Lørdagen fra Kl. 2 til Kl. 3 Eftermiddag. **Aage Sørensen.**

Holtug-Gjorslev, Magleby, Klippinge og Storehedinge Afdelinger
afholder fælles Medlemsmøde paa Hotel Stevns, Storehedinge, Lørdag den 14. Juli Kl. 8. Daglønnen i Høsten vil blive drøftet. Der ventes Repræsentant fra Forbundet. Froslev Afdelings Medlemmer indbydes.
Michael Jensen. Ejner Hansen. Svend Mathisen.

Lundby Afdeling.
De Medlemmer, der staar til Restance, bedes inden 8 Dage indbetale denne til Kassereren. 2 Maaneders Restance medfører Slettelse af Organisationen og Tab af opnaaet Anciennitet. **Anders Jensen.**

Brorup-Valby Afdeling
indbyder herved til Udflugt til København Lørdag den 21. Juli 1934, med Bil fra Slagelse Kl. 7 Morgen. Med forventet Tilladelse vil der blive Lejlighed til at se Bryggeriet »Stjernen« og Mælkeriet »Enigheden«. Turen koster 3 Kr. pro persona og Tegningen slutter Søndag den 15. ds. Liste til Paategning ligger hos Joh. Laursen, Kalundborgvej 82. **Udvalget.**

Tune Afdeling
afholder ekstraordinær Generalforsamling i Tune Gymnastikhus Fredag den 13. Juli Kl. 7½ prc., angaaende Forslagene til Kongressen og Forslag vedrørende D. A. F. Mød nu, Kammerater, da det er meget vigtige Ting. **Albert Madsen.**

Skibby Afdeling
afholder Medlemsmøde hos Ludvig Larsen, Østby, Søndag den 15. Juli Kl. 3 Eftm. for at drøfte Kongresforslagene. Alle Medlemmerne bedes give Møde.
Vilh. Rasmussen.

Snesere Afdeling
afholder ekstraordinær Generalforsamling den 7. Juli Kl. 7½ i Forsamlingshuset i Tappernøje. Alle Medlemmer bedes møde.
Hans Petersen.

Bregninge-Bjergsted Afdeling
afholder Medlemsmøde Mandag den 9. ds. Kl. 8 Aften i Kalhed Skole. Kredsformanden kommer til Stede og gør Rede for Kongresforslagene samt Meddelelse fra Amtmanden om Klagerne. Medlemmerne bedes møde talrigt, da det er vigtige Ting, der er paa Dagsordenen. Mød nu alle op.
Bestyrelsen.

Fuglede (Sjæll.) Afdeling.
Medlemsmøde afholdes hos Henry Jensen, Flinterup, Mandag den 9. Juli Kl. 8 Aften. Drøftelse af Kongresforslag.
Henry Jensen.

St. Merløse Afdeling.
St. Taastrup Sogns socialdemokratiske Forening afholder ordinær Generalforsamling paa Merløse Kro Søndag den 8. Juli Kl. 7½ Aften. Dagsorden i Følge Loven.
Anton Wintcentsen.

Vigersted Afdeling
afholder Medlemsmøde Lørdag den 7. Juli Kl. 7½ Eftmd. i Vigersted Forsamlingshus.
Bestyrelsen.

Fodby Afdeling
afholder Medlemmøde Onsdag den 11. Juli Kl. 7½ hos Hans Larsen, Bistrup, med Dagsorden: Kongresforslagene forelægges og Sammenslutningen med D. A. F.
Rikart Petersen.

Stenmagle Afdeling.
Lørdag den 7. Juli afholdes Agitationsmøde paa Nyrup Hotel Kl. 7½. Som Taler fra Ldfb. kommer Chr. Christiansen, Roskilde. D. s. U., Vest- og Midtsjællandskredsen, møder ogsaa med Talere. Alle er velkomne, specielt indbydes Tjenestekarlene.
Fr. Frederiksen.

Halsnæs Afdeling.
Medlemmerne erindres om, at det er paa Lørdag Kl. 8 der er Medlemsmøde i Thorup Kro. **Bestyrelsen.**

Jydstrup-Valsølille Arbejderparti
afholder Sommerfest i Vaangeskov Søndag den 15. Juli Kl. 4. Som Taler er der givet Tilsagn fra Indenrigsminister Hauge og Sekretær Børgesen, D. A. F. Forskellige Forlystelser forefindes og Bal for Foreningens Medlemmer. Omegnens Fag- og Partifæller indbydes venligst. **Bestyrelsen.**

Ourø Afdeling
afholder Medlemsmøde i Ourø Forsamlingshus Lørdag den 14. Juli Kl. 7½. Dagsorden: Beretning fra Kredsmødet. Forhandling om Betaling af Tærskearbejde. Alle Medlemmer bedes møde.
Thorvald Petersen.

Redaktør: Marius Olsen. — A/S P. Hansens Bogtrykkeri, Gasværksvej 8, København V.

LANDARBEIDERBLADET
SJÆLLAND

ORGAN FOR LANDARBEIDERFORBUNDET I DANMARK.

Nr. 28. Fredag den 13. Juli 1934. 20. Aargang.

Herregaardskost i Aaret 1934.

Godsejer Maarup, Lovisendal ved Gudumholm, serverer levende Bøf til Middag og stinkende Smørrebrød til Aften.

Nordjyllands Soc. Dem. bringer følgende Artikel om Forholdene paa Lovisendal ved Gudumholm:

Da det snart er blevet Dagens Samtaleemne i vide Kredse, hvorledes Kostforholdene er paa Herregaarden Lovisendal ved Gudumholm, tillader vi undertegnede Piger og Karle os herved at gøre Offentligheden bekendt med Virkeligheden i denne Sag.

Vi havde i længere Tid været misfornøjet med Maden, som til Tider var mindre velsmagende. Vi talte flere Gange sammen om at klage over den til Godsejeren, men det blev stadig ved Snak indtil for ca. 1 Maaned siden, da vi en Aften fik serveret skaaren Mad til Aftensbordet med meget surt og stærkt stinkende Paalæg. Da klagede vi for første Gang, ved at Elev Karl Jensen præsenterede den omtalte skaarne Mad for Godsejeren med Bemærkning om, at det ikke var godt.

Godsejerens Svar var: Det passer ikke, for min Kone giver eder en god og sund Kost, og det vil jeg ogsaa, I skal have, naar I skal arbejde. Paa Godsejerens Spørgsmaal til Fruen om, hvad det var for Paalæg, der var serveret for Folkene, var Svaret: Det er Rester af forskelligt Paalægskød, som er hakket sammen, og det fejler ikke noget.

Godsejeren lovede, at der for Fremtiden ikke skulde blive noget at klage over, og skulde det alligevel ske, var det bare at komme til ham. Derved blev det, og der gik ca. 14 Dage, til vi en Aften igen fik det før omtalte af Kødrester sammenhakkede Paalæg serveret. Da opdagede pludselig en af os noget Kryb paa Fingrene, og ved en nærmere Undersøgelse viste det sig at være levende Orm og Maddiker, som entrede fra det velbelagte Smørrebrød og over paa Karlens Haand. Vi tilkaldte Forvalter Jensen, som henviste os til Godsejeren.

Elev Dissing og Medhjælper Otto Sørensen gik saa til Godsejeren og præsenterede det levende Paalæg, som deres Brød var belagt med, hvortil Godsejeren svarede: »Ja, det har I fuldstændig Ret i. Det er for galt.« Og han henvendte sig til sin Kone og sagde: »Dette her er for galt, de maa have noget andet.« Fru Maarup søgte i dette Tilfælde at give Frk. Christensen Skylden. Hun har overfor os oplyst, at Maden var serveret efter Fruens Anvisning. Men Godsejeren lovede atter Bod og Bedring, og dermed lod vi os igen nøje, til vi nu ca. 8 Dage efter, nemlig Torsdag den 28. Juni, var samlet om Middagsbordet og fik serveret Bøf. Aldrig saa snart den var paa Bordet, bemærkede en af os: Fy for S., hvor det lugter! Efter en Bemærkning fra den ældre Staldkarl om, at det ikke kunde passe, for nystegt Bøf lugter ikke, tog en anden af Karlene, som var i Færd med at skære sin tildelte Bøf i Stykker, straks til Genmæle og sagde: Prøv da bare og lugt her! En, som dristede sig til at smage, fik Kvalme og kom til at kaste op. Vi var hurtigt enige om at afvente og høre, hvad der blev sagt fra Elevstuen, men i samme Øjeblik gik Døren op, og vi hørte Røster som: »Nej, fy da for den lede, som det dog lugter!« Der udspandt sig nu gensidig Spørgsmaal Folkestuen og Elevstuen imellem, som lød: »Hvad er der i Vejen, kan I ikke spise Bøffen?« Og Svaret blev omgaaende: »Den er jo raadden!« Medens denne gensidige Meningsudveksling stod paa, var der én, som sad og undersøgte sin Bøf nøjere, og pludselig udbrød han: »Kom her, saa skal I se; der er minsandten levende Maddiker i Bøffen!«

Imidlertid var alle Folkene paa Gaarden bleven forsamlet og sendte Bud efter Forvalteren, som kom og blev præsenteret for Bøffen med de levende Maddiker i, og paa Folkenes Spørgsmaal, om han syntes, det var Mad at give Folk, som skal arbejde, var Svaret: »Nej, men det er ogsaa Frk. Christensens Skyld, for de er jo ikke gennemstegte.« Men heroverfor oplyste alle Pigerne Forvalteren om, at de alle Dagen i Forvejen havde mærket, at Kødet stank, og samtidig gjort Fruen opmærksom paa det, men Fruens Svar hertil var: »Det fejler ikke noget, det skal bruges til Bøf i Morgen Middag.« Og saadan blev det, men paa dette Tidspunkt var Hr. og Fru Maarup kørt bort, og Frk. Christensen havde selvfølgelig kun at følge Fruens Ordrer.

Det var nu tredje Gang, vi stod overfor at skulle klage i Løbet af en Maaned. Vi var derfor hurtigt enig om, at der nu denne Gang skulde klages paa en anden Plads, hvorfor to af Karlene tog Tallerkenen med Bøffen paa og henvendte sig hos Sundhedskommissionens Formand, Læge Jensenius, Gudumholm, hvis Udtalelse om Kødet i Korthed var: »Den er uspiselig og sundhedsfarlig!« Iøvrigt henviste Læge Jensenius os til den store Sundhedskommission, Kredslægen eller Politimesteren. Med dette Resultat rejste tre af Karlene til Politimesteren i Aalborg og medbragte den omtalte Tallerken Bøf og forklarede her alt, som forud er omtalt.

Politimesteren spurgte de tre Karle, hvorfor de ikke straks kom til Politiet, om de var bange for, at det var strafbart at komme til Politiet med en saadan Sag. Karlene svarede herpaa, at det ikke var af Frygt, men de var ikke klar over, hvorledes de skulde forholde sig.

Politimesteren tilkaldte en Læge til at undersøge den omtalte Bøf. Lægens mildeste Udtalelse om Bøffen var: »Fy for Pokker, den er jo smadderfuld af Maddiker!«

Statspolitiet tog herefter pr. Bil til Gaarden Lovisendal og undersøgte de derværende Forraadskamre. Deres Udtalelser om disse var efter Pigernes Udsagn mindre gode.

Som før omtalt var Godsejeren og Fruen ikke hjemme under alt dette, som foregik om Eftermiddagen, men straks da de om Aftenen vendte hjem, forelagde Forvalteren alt det passerede for dem. Godsejeren kom straks ud til os i Karlekamret, hvor vi alle var forsamlet, og hilste høfligt og spurgte: »Hvad er der i Vejen, Folkens?« Efter en kort Omtale af det skete bebrejdede Godejeren os, at vi ikke havde ventet med at gaa til Politiet, til han kom hjem. Men vi holdt selvfølgelig paa, at dette her var tredje Gang, og skulde det saa resultere i et negativt Løfte om Bod og Bedring, som Tilfældet havde været de to Gange i Forvejen, vilde vi nu have, at Sagen skulde gaa sin Gang. Godsejeren forsøgte herefter at gøre op med Folkene ved at tilbyde dem Løn til Dato, men dette kunde vi ikke lade os byde. Vi maatte i alle Tilfælde have Kostpenge for 8 Uger. Efter denne Besked gik Godsejeren.

Kort Tid efter kom Frk. Christensen meget bekymret ud til os og sagde, at Fruen og Godsejeren vilde give hende Skylden for det hele. De havde sagt, at det var ikke nok med, at hun ødelagde Maden, men ogsaa deres gode Rygte.

Næste Morgen optraadte Godsejeren i sit Glansnummer. Alle fik Besked paa, at vi maatte sørge for at faa pakket vort Tøj og saa forsvinde ud af Gaarden. Denne Parole fulgte vi alle paa nær to Mand, som ikke kunde nænne, at Godsejeren skulde være helt alene.

Ja, hermed har vi gjort Rede for de første Akter i denne Sag. Resten vil jo blive udspillet paa en anden Plads.

Jens Dissing. Carl Jensen. Otto Sørensen. Ingemand Nielsen. Holger Kraglund. Aksel Andersen. Peter Kristiansen. N. Chr. Madsen. Anker J. Hallstrøm. Ingeborg Mærsk Pedersen. Esther Christensen. Valborg Hansen. Klara Pedersen.

— — —

Vi kan tilføje, at samtlige bortgaaede senere ved Landarbejderforbundets Mellemkomst har anlagt Sag mod Godsejeren.

Bemærk.

Tillidsmændene bedes erindre, at Landarbejderbladet ikke skal anmeldes til Medlemmer, som tilflytter fra en anden af Landarbejderforbundets Afdelinger. Saadanne Medlemmer faar nemlig Bladet leveret ved paa deres gamle Bopæl at meddele den nye Adresse til enten Landpostbudet eller paa Postkontoret.

Sofus Westergaards Radioforedrag.

(Sluttet).

Hvis man regner med, at der paa en saadan Landbrugsejendom gennemsnitlig var 3 Lønarbejdere og Ejeren beskæftiget, vilde det sige, at ca. 80.000 Mand vilde være beskæftiget paa disse 20.000 Landejendomme, hvilket svarer til hele den samlede Hær af arbejdsløse, vi i Foraaret havde her i Landet. Til Gengæld vil ganske vist ca. 8.000 Mand ved Margarineproduktionen blive arbejdsløse, men fik man de mange Folk beskæftigede ved Landbruget ved Produktion, der betaltes med rimelige Priser, blev der nok ogsaa Beskæftigelse til de 8.000 Margarinearbejdere.

Nu er jeg naturligvis klar over, at vi ikke og i hvert Fald ikke paa en Gang kan standse hele Margarineindustrien, men naar man regner med, at der kommer 10 Landbrugsarbejdere i Arbejde for hver Margarinearbejder, der bliver arbejdsløs, vil hvert Skridt i Retning af Indskrænkning af Margarineforbruget være et Skridt i den rigtige Retning. Jeg forstaar iøvrigt heller ikke rigtigt, at offentlige Institutioner bruger Margarine, paa Sygehuse og lignende Steder samtidig med, at der ydes store Beløb fra Samfundet til Støtte for det danske Landbrug, men endnu mere uforstaaeligt er det, at selve Landbrugerne ofte køber Margarine til sine Folk i Stedet for at bruge af Landbrugets egne Produkter.

Jeg har tidligere nævnt, at Landbrugets Arbejdsgivere næsten altid klagede sig over de daarlige Tider, og jeg skal indrømme, at Landbrugets Arbejdere ogsaa til Tider klager over Forholdene, og selv om det ikke er saa højlydt, maa man dog vist erkende, at Landarbejderne er de, der har mest Grund til Klage. Jeg anser det i hvert Fald for urimeligt, at det fortsat skal være saaledes, at Arbejderne ved Danmarks Hovederhverv fortsat skal være de daarligst stillede blandt Arbejderne i vort Land. Som Stillingen er for Tiden, kan man vist uden sønderlig Overdrivelse sige, at alles Haand er vendt mod Landarbejderne, og at de er en hundset og jaget Klasse. Lønningerne er gennemgaaende alt for smaa, Arbejdstiden alt for urimelig lang. For gifte Arbejdere, der ikke har fast Arbejde, rider Arbejdsløsheden som en Mare, ikke alene om Vinteren, men ofte ogsaa om Sommeren. Kontingenterne til saavel Sygekasse som Arbejdsløshedskasse er stadig stigende. Skatter og Afgifter øges, efterhaanden som de offentlige Udgifter bliver større og Landbrugets Indehaveres Skatteydelser gaar ned. For de ugifte Landarbejdere, Tjenestekarlene, er Stillingen ikke stort bedre. Særlig om Vinteren hærger Arbejdsløsheden ogsaa Landbrugets ugifte Arbejdere, idet det bliver mere og mere almindeligt, at Landbrugerne kun fæster Tjenestekarlene for Sommerhalvaaret, og derfor, om Vinteren henvises til at friste de arbejdsløses triste Skæbne. Naar de endelig har Arbejde, er Lønnen ofte urimelig lav, særlig om Vinteren. Boligforholdene, der bydes Landbrugets ugifte Medhjælpere, er ofte under al Kritik. I hvert Fald forekommer det os mærkeligt, at det fortsat skal være saaledes, at Tjenestekarlenes Bolig skal indrettes ude i Udhusene, ofte under samme Tag som Bondens Kreaturer. Hvorfor kan Karlekamrene ikke indrettes i Stuehusene, hvor Gaardens øvrige Beboere hører hjemme? Ganske vist er der i den nye Medhjælperlov af 1921 indført visse Bestemmelser med Hensyn til Karlekamrenes Indretning, men der er jo ingen Fare ved at paastaa, at Medhjælperlovens Bestemmelse herom ikke i nær alle Tilfælde overholdes.

Hvor lidt Tjenestefolkene i Almindelighed regnes for ses jo blandt andet ogsaa deraf, at der endnu visse Steder i Landet holdes formelige Folkemarkeder, f. Eks. har jeg i November-Dage for faa Aar siden set et regulært Folkemarked i Randers, hvor Karlene stod opstillet i Flok og Rad, hvor Landbrugets Arbejdsgivere, der søgte Folk, gik og saa paa Karlene og vurderede dem, som om de var til et andet Kreaturmarked. — Gud ske Lov har Landarbejderforbundet snart faaet disse uhyggelige Rester fra Fortiden afskaffet, men Forholdet viser, hvor elendigt Tjenestekarlenes Forhold er mod Vinteren, naar de er nødsaget til at finde sig i sligt.

Det er jo ogsaa en Kendsgerning, at Tjenestekarlene allerede er faldet for Aldersgrænsen, forinden de bliver myndige, idet Arbejdsgiverne i hvert Fald i vore Dage fortrinsvis søger og antager yngre Tjenestefolk særlig under 22 Aar.

Af et Brev, jeg har modtaget fra en uorganiseret Tjenestekarl, ser jeg, at det er hans og andre Tjenestekarles Opfattelse, at selv Karle med fine Anbefalinger havde meget vanskeligt ved at faa Plads, naar de var over 22 Aar. — »De, der er mellem 22 og 27 Aar, kan jo ikke gaa som unge Karle« — skrives der til mig. Paagældende Karl, der iøvrigt skriver paa flere uorganiserede Tjenestekarles Vegne, anfører ordret følgende: »Naar Herr. Folketingsmand Clausager siger i Rigsdagen, at der er Mangel paa Folk, og Aviserne er fulde af Tilbud, saa er Forholdet det, at det er yngre Karle, der søges. Til Tider skrives der aabenlyst i Aviserne mod Anvendelse af ældre Karle.«

I et andet Brev, der er sendt i Anledning af den megen Avisskriveri om Mangel paa Tjenestekarle hedder det:

»Her paa Fyn er i hvert Fald ledige Karle nok. Jeg kender en Karl paa 26 Aar med første Klasses Anbefalinger, der paa

Grundlag af Annoncer i Bladene har sendt 15 Ansøgninger om Plads, og kun havde faaet de 2 Ansøgninger besvaret, medens de 13 forblev ubesvarede. Den ene af de 2 Arbejdsgivere, der svarede, havde i Forvejen faaet en Karl, og den anden vilde ikke give over 50 Kr. pr. Maaned i Løn til en 26 aarig Forkarl med fine Anbefalinger. Lønnen her paa Egnen (Odense Amt) regnes for stor, naar der opnaas 400 Kr. for 6 Sommermaaneder. 300 til 350 Kr. er det almindelige med en Arbejdstid fra 6 til 6 og med 1½ Times Middag, og saa maa det huskes, at der ud over den sædvanlige Arbejdstid ofte bliver 11 til 12 Timer pr. Døgn. Paa Trods af dette Forhold er de, der er arbejdsløse, ildesete alle Vegne og bliver betragtet som Snyltere.«

Samme Oplysning foreligger som Kendsgerninger mange andre Steder fra.

De Tjenestefolk, der bliver arbejdsløse om Vinteren og har Forældre og Hjem at kunne ty til, er dog nogenlunde stillede, særlig hvis de er Medlemmer af deres Organisation og har Ret til Understøttelse fra Arbejdsløshedskassen, men rent fortvivlet bliver Stillingen for de, der er uorganiserede og intet Hjem har.

I Landkommunerne kan der i Almindelighed ikke faas Kost og Logi paa Pensionater eller lignende Steder, saadan som Tilfældet er i Byerne, og selv om det kunde faas, er den Understøttelse, der ydes ugifte Arbejdere gennem de sociale Udvalg i Henhold til Socialreformen, som Regel af en saadan Størrelse, at det er fuldkomment umuligt at betale for Kost og Logi hos fremmede med Understøttelsen. Disse Folk er derfor som Regel henvist til at søge til Byerne for der bedre at kunne hutle sig gennem Tilværelsen eller leve Livet som de gamle Landevejens Riddere og sove i Lader, Halmstakke, tomme Jerbanevogne, paa Trappegange eller andre lignende Steder. At Arbejdsmodet og Livslysten tages bort for Folk under saadanne Forhold, er jo ikke at undre sig over.

Da det her anførte er Kendsgerninger, der ikke kan bortforklares hverken gennem pæne Ord eller lange Avisartikler, haaber jeg, at alle eller i hvert Fald mange kan forstaa, at det ikke er uden Grund, at Landbrugets Arbejdere klager over Forholdene, og at Landarbejder-Spørgsmaalet derfor trænger til Løsning.

Hvor galt det er med Arbejdsløsheden ogsaa blandt de unge Arbejdere ikke alene her i Danmark, men over hele Skandinavien, fremgaar af en Statistik, der paa offentlig Foranledning af offentlige Autoriteter er udarbejdet i Foraaret 1933. Det ses heraf, at vi her i Landet paa det Tidspunkt ialt havde 130.000 arbejdsløse, heraf ca. 20.000 mellem 18 og 22 Aar og ca. 18.000 mellem 22 og 25 Aar. Ud af 130.000 arbejdsløse var altsaa ca. 38.000 mellem 18 og 25 Aar, og en meget stor Part af disse var Landarbejdere. I Sverige fandtes der omtrent paa samme Tid ca. 180.000 arbejdsløse, hvoraf ca. 60.000 var under 25 Aar, og i Norge var de tilsvarende Tal 75.000 arbejdsløse og ca. 20.000 mellem 18 og 25 Aar.

Nu ved jeg vel, at mange vil tænke og maaske sige, at det er dog for galt med al den Arbejdsløshed. Det er de store Understøttelser, dels gennem Arbejdsløshedskasserne og dels gennem de sociale Udvalg, der fremkalder den store Arbejdsløshed, fordi Folk hellere vil have Understøttelse end Arbejde. Her overfor vil jeg gerne have Lov til at hævde, at det forekommer mig at være en ret hasarderet Paastand eller en grov Beskyldning at fremsætte mod de arbejdsløse, særlig naar man husker, at man har haft op imod 200.000 arbejdsløse her i Danmark samtidig.

Desuden maa man huske, at de saakaldte store Understøttelser ofte er urimeligt lave, og de Historier, jeg har set serveret i vore Blade, har intet med Virkeligheden at gøre. For det første skal en Arbejder være Medlem og betale Kontingent til en Arbejdsløshedskasse i 12 Maaneder, forinden Understøttelse overhovedet kan modtages. For det andet er Understøttelsen gennem Landarbejdernes Arbejdsløshedskasse mellem 1 og 3 Kr. pr. Dag eller mellem 6 og 18 Kr. pr. Uge, alt efter hvor længe paagældende har været Medlem, og hvor meget der er betalt i Kontingent. For at komme op paa 3 Kr. om Dagen, skal man have været Medlem i over 3 Aar og have betalt efter højeste Kontingentskala. Disse Satser kan altsaa ikke gælde for de unge Tjenestekarle, men kun for ældre Karle, og som Regel kun for gifte Arbejdere, men de 3 Kr. pr. Dag til en gift Mand med Familie, kan det siges at være for meget? Naar man regner med en Familie paa 6 Medlemmer, nemlig Mand, Kone og 4 Børn, der skal leve af Arbejdsløshedsunderstøttelsen bliver her altsaa kun 50 Øre pro persona pr. Dag, og disse 50 Øre skal dog strække til baade til Mad, Klæder, Husly, Ildebrændsel, Kontingenter, og hvad andet, der skal Penge til mellem Aar og Dag. Hvis man derfor regner med ca. 35 Øre pr. Dag til hver Person i en arbejdsløs Familie at leve af, er man sikkert paa den rigtige Side. Det vil sige, at hver Person i en arbejdsløs Familie til Kosten hele Dagen, til Morgenkaffe, Frokost, Middag og Aftensmad har en Sum, der nogenlunde svarer til, hvad man skal give for en Kop Kaffe uden Brød paa de almindelige Restaurationer, der findes her i Danmark, og de, der har under 3 Aars Medlemsret og kun faar 2 Kr. pr. Dag i Understøttelse er dog endnu daarligere stillet.

Vi maa derfor bede os fritaget for Talen om de store Understøttelser, der frister de arbejdsløse til at nægte at tage Arbejde og i Stedet for leve af Understøttelsen. Hjælpen, der udbetales gennem de sociale Udvalg, fastsættes jo efter Skøn i hvert enkelt Tilfælde, og i Landkommunerne er det jo som Regel Arbejdsgiverne ved Landbruget eller deres politiske Meningsfæller, der fastsætter Understøttelserne, og her har vi formentlig Garanti for, at Misbrug ikke finder Sted. Talen om, at Samfundet økonomisk udmarges gennem de offentlige Tilskud til de anerkendte Arbejdsløshedskasser forekommer mig ogsaa i høj Grad ved Siden af. Gennem en Statistik, der er udarbejdet af Arbejdsdirektoratet, viser det sig, at samtlige statsanerkendte Arbejdsløshedskasser gennem 25 Aar har udbetalt 316 Millioner Kr. i Understøttelse, og Medlemmerne selv har indbetalt 212 Mill. 600.000 Kr. i Kontingent, og fra det offentlige (Stat og Kommune) modtaget 126 Mill. 700.000 Kr. i Tilskud. Naar man tænker paa, at alene Bankkatastrofer i 1920 kostede det danske Samfund omkring 400 Mill. Kr., vil man formentlig forstaa, at det ikke er de anerkendte Arbejdsløshedskassers Tilskud fra det offentlige, der ødelægger Samfundets Finanser.

Jeg tænker nu at have sagt noget om det foreliggende Problem, saaledes at der paa Grundlag heraf kan blive ført en Diskussion, der kan trække Linierne op for, hvad der kan og skal gøres for at løse Erhvervsproblemet i Landbruget og derved gavne de danske Landarbejdere.

Bemærk!

Da Greve Ahlefeldt Laurvig, Stensballegaard pr. Horsens, stadig nægter at betale de paa Gaarden beskæftigede Løsarbejdere den tarifmæssige Betaling, maa ingen af Landarbejderforbundets Medlemmer tage Arbejde paa Stensballegaard førend nærmere Meddelelse herfra foreligger.

Horsens Kredsorganisation i Juni.

Knud Nielsen.
Lars Olesen.

Blokade.

Da Godsejer Ohm, Ussinggaard, Løsning, byder sine Arbejdere ganske meningsløse lave Lønninger, og da det har vist sig umuligt at komme til at forhandle med ham, er der etableret Blokade, hvorfor ingen af vore Medlemmer kan søge Arbejde nævnte Sted før nærmere foreligger.

De skaaner Hjerte og Portemoniks ved altid at blande Kaffen med Richs

Bartholomæus Natten

Mere end én Gang er det dokumenteret, hvor hul og forløjet Nazismen er. Før den kom til Magten, skulde Renteslaveriet brydes, Kapitalen knægtes, Storindustrien og Bankerne socialiseres, Arbejderne have Andel i Udbyttet o. s. v. Naturligvis er ingen af disse Programpunkter realiseret, og der er ikke gjort Tilløb til at lægge Kapitalismen Hindringer i Vejen. I Stedet indsatte Hitler et økonomisk Raad med Nav'et i Kapitalismens Hjul — Stormagnaten Thyssen — som Topfigur. Og siden er der slaaet Kors for det kapitalistiske System. I Stedet for Fremgang synker Landet dybere og dybere i økonomisk Nød.

Men det var kun, hvad man havde ventet, naar politiske og økonomiske Markedsgøglere kom til Magten. Paa Udraabertribunen sagde de ét. Da Folk kom ind i det 3. Riges Telt, fik de kun Lamperøg og lang Næse.

*

Kun paa ét Punkt har Nazisterne holdt Ord. Det er i Spørgsmaalet om den skændige Terror, som skulde udøves, og som af Hitler blev udtrykt i Sætningen: Hovederne skal rulle i Sandet. Göbbels talte om Koncentrationslejrene. En anden af Førerne sagde mere politisk, at naar Nazi kom til Magten, skulde Reb-Industrien faa et mægtigt Opsving. Modstanderne skulde hænges, og Titusinder skulde raadne paa Lygtepælene. I en vesttysk By, var der endvidere en tro Sjæl, der profeterede en Bartholomæus-Nat, Dolkenes, Revolvernes og de lange Knives Nat, naar Nazi greb til Magtens Tøjler.

Disse Babarer har faaet Ret. Bartholomæus-Nattens Begyndelse indtraf Natten til den 30. Juni, da Hitler og hans mere tro Følgesvende i München begyndte at rydde ud blandt Stormtroppernes Førere, medens Göring i Nordtyskland og Berlin slap det hemmelige Politi og de sorte S. S.-Horder løs. Første Nat blev der skudt syv af de brune Soldaters øverste Førere, deriblandt Stabschefen og Rigsministeren Röhm, Fehmemorderen og Politipræfækten Heines, der var Koncentrationslejrenes onde Aand. Han blev grebet i en svinsk Situation, idet han laa i Seng sammen med en nøgen ung Mand. Röhm søgte Tilfredsstillelse paa samme Maade.

I Dagene efter er der myrdet løs blandt Venner og Frænder indenfor Nazismens og de konservative Kredses øverste Lag. Den udenlandske Presse hævder, at flere Hundrede i de sidste to Dage er henrettet eller snigmyrdet. Denne Gang er det ikke gaaet ud over gemene Kommunister og Socialdemokrater. Kuglerne har truffet Kransekagen af nazistiske Førere, der indtil samme Tid figurerede som ufejlbarlige Væsener, som hele det tyske Folk i blind Lydighed skulde agte, ære og krybe i Støvet for.

*

Den sorte Nat — Bartholomæus-Natten — drager over Tyskland. Rebet i Galgen trækkes af, Blodet glinser paa de lange Knive, Hovederne ruller i Sandet, Revolverne knaldrer, Maskingeværerne tikker....

Ofrene — Nazismens egne Tyranner — ligger paa Valen. De er blot ikke talt endnu. Men hvad betyder det....

Titusinde skulde jo raadne paa Lygtepælene.... Hvad er saa 50 eller 100? Hvor der handles, der spildes. Og Nazi-Regeringen er jo en *Handlingens* Regering....

Hvorledes var det? Har vi ikke for nylig læst om, at det tyske Rige var Verdens førende Nation, Værneren og Formidleren af den ariske Races stolte Traditioner? Hørte vi ikke, at denne Nation var Guds udvalgte Folk, og at Hitler var sendt af Vor Herre? — — Jeg mindes det.

Gud kan være stolt af sit Folk. Det skænder og brænder og myrder. En ny Aand, en ny Moral, en ny Idé har jo sejret. Og den kræver sin Tribut. Drejer man sit Øje uden at have Førerens Sanktion, ligger man et halvt Sekund efter afsjælet paa Valen....

*

Det paastaas, at Stormtropperne vilde gøre Revolution mod Hitler. Men hvor er Beviserne. Endnu er der ingen kommet. Mærkeligt var det ikke, om det gærede. Men Førerne for denne Revolution blev jo om Natten, hvor det efter Hitlers Paastand skulde gaa løs, fundet i et Mandfolkebordel. — Tyede de *det* paa Forberedelser til Revolution?

Der siges, at Hitler er kommet til at se 10 Aar ældre ud efter den sorte Nats Hændelser. Det kan være naturligt nok. Slige Handlinger gaar sjældent sporløst hen over Udøveren. Men det er ikke alene Hitler, der er bleven præget af dette Dødens Mærke. Hele den nazistiske Barbar-Politik er i disse Dage bleven anløbet og graanende. Bartholomæusnatten taler sit *mene tekel* til de brune Horder.

Thi den, der griber til Sværdet, skal omkomme ved Sværdet. *Sirius.*

Fra Arbejdsløshedskassen.

Arbejdsløsheden d. 29. Juni 1934.

Ovennævnte Dato fandtes der ialt her i Landet 73.639 arbejdsløse tilmeldt de offentlige Arbejdsanvisningskontorer. Heraf var 14.309 uorganiserede. Dette betyder en Nedgang i Arbejdsløshedstallet paa 107 fra sidste Uge.

Af Landarbejdere fandtes der i alt 4.093 arbejdsløse, hvoraf 162 var uorganiserede.

Af vor Arbejdsløshedskasses Medlemmer var 3.921 arbejdsløse, hvilket betyder en Nedgang paa 307 fra sidste Uge. *Sofus Westergaard.*

Bedragerisag mod Arbejdsløshedskassen.

Imod vor Sorø Slaglille Afdelings tidligere Formand og Kontrolbestyrer N. P. Mortensen, samt N. P. Mortensens Efterfølger som Kontrolbestyrer Poul Ambirk, blev der rejst Sigtelse for Bedrageri overfor vor Arbejdsløshedskasse. I Fællesskab havde de paa bedragerisk Vis, til egen Fordel, tilvendt sig Pege ved at hæve Understøttelse paa et Tidspunkt, hvor de havde arbejde. Endvidere var N. P. Mortensens Hustru tiltalt for Falsk, idet hun, medens hendes Mand var Kontrolbestyrer, og hun var denne behjælpelig med Kontrollen, havde efterskrevet nogle Medlemmers Navne og derved tilvendt sig 78 Kr.

DOMMEN.

I Henhold til Meddelelse i Dagspressen er der nu afsagt Dom i Sagen. N. P. Mortensen og hans Hustru er hver idømt 60 Dages Fængsel og Tab af borgerlige Rettigheder i 5 Aar. Ambirk fik en betinget Dom paa 40 Dages Fængsel, mod at han holder sig fri af Straffeloven i 3 Aar og inden 1. Oktober 1934 betaler 90 Kr. til Landarbejdernes Arbejdsløshedskasse. — In solidum skal de dømte iøvrigt betale det besvegne Beløb, nogle faa hundrede Kroner.

Heldigvis sjældent.

I Betragtning af at Arbejdsløshedskassen samarbejder med Tillidsmænd i ca. 680 Afdelinger, er det dog heldigvis meget sjældent, at Retten er beskæftiget med den Slags Sager fra vore Afdelinger, men beklageligt er det jo, at der overhovedet gives saadanne Tilfælde.

Lad derfor det skete være en Advarsel.

Carl Broløs.

Nazismen foran sit Sammenbrud.

Med rivende Hast har Udviklingen taget Fart i Tyskland, selv om ethvert normalt tænkende Menneske har været og fremdeles er klar over, at Nazismen før eller senere maatte bryde sammen, er det vel nok de færreste, der havde tænkt sig at Situationen i Løbet af saa forbløffende kort Tid skulde ændre sig der hen til, at man bogstavelig talt kan sige, at Nazismens Sammenbrud staar for Døren.

Naziførernes Forsøg paa, gennem Indkaldelse af Rigsdagen, at give Nazismen Skin af at være en parlamentarisk Bevægelse, vil ikke kunde redde Nazistyret, vel næppe en Gang virke afstivende for en kortere Periode; thi Nazismen ædes ganske simpelthen op indvendig fra.

Saa længe som Folk endnu troede paa Nazismen som det Fornyelsesbad, der skulde bringe de ideelle Forhold for Tysklands Befolkning, saa længe at Føreren var i Stand til at opretholde Mystikkens Skær om sin Person og sine Handlinger, saa længe stod Nazi stærkt, men den Dag, da Folket gennem Livets jernhaarde Tilskikkelser blev belært om, at Nazismen ikke var den Patentmedicin, som den blev givet ud for, den Dag fik Nazistyret sit Banesaar.

Nazismens Spekulation i Jødehad og Marxistforfølgelse kunde vel for en Tid holde en vis Begejstring vedlige, men da Befolkningen blev mere og mere sulten, flyttedes dens Interesser bort fra Nazismens Skuespil og erstattedes med Kravet om Brød, Nazismen bryder sammen netop paa det Spørgsmaal, den blev bygget op paa. — Det var Løfterne om bedre økonomiske Forhold, der fik det under Krigsskadeserstatningernes Svøbe sukkende tyske Folk til at gribe efter Nazismen som Befrieren, men det er ogsaa blevet de stadig mere og mere fortvivlede økonomiske Tilstande, der bevirker, at Befolkningen vender sig bort fra Nazistyret og søger Vej mod ordnede Tilstande.

Nazismens Magtesløshed overfor de økonomiske Forhold belyser Hulheden i hele den nazistiske Frasepolitik og vælter det nazistiske Korthus over Ende.

En medvirkende Aarsag til Nazismens forestaaende Sammenbrud og Fremskyndelsen af dette, maa selvfølgelig ogsaa søges i de sidste Tiders Begivenheder — Opløsningen af S. A.-Korpsene har ganske afgjort skabt Harme mod Naziførerne i selve Nazis Sjæl — alle de mange S. A. Folk, der var sikret et taaleligt Udkomme, og som i Kraft af deres Ansættelse i Korpsene var udstyret med Magt og Myndighed, der gav dem Hals- og Haandsret over Civilisterne, ønsker selvfølgelig ikke at give Afkald paa deres Privilegier godvilligt. De ønsker ikke at blive sendt ud i det uvisse for at dele Skæbne med den civile Befolkning, som de selv har været med til at mishandle; — de har jo sikkert paa Fornemmelsen, at der paa en eller anden



»Der Führer« Adolf Hitler.

Maade kan blive sagt dem en Tak for sidst — rent bortset fra, at de jo ved, at deres fremtidige Stilling vil blive den at bidrage til Arbejdsløshedens Forøgelse.

Ligeledes maa Myrderierne, der i de seneste Dage har fundet Sted saavel indenfor som udenfor Nazis Rækker ogsaa siges at være en medvirkende Aarsag til at slaa Nazi ned. Selv de mest blodtørstige Nazister har sikkert haft svært ved at forstaa Meningen i Nødvendigheden af dette Blodbad, og Usikkerhedsfølelsen overfor, hvornaar Turen kommer til det næste Hold, der skal strække Hals, og hvem dette kommer til at bestaa af, har bevirket den Opløsning, der finder Sted indenfor Nazismens Rækker, og ingen af Førerne, der jo forøvrigt er bunduenige, ser sig i Stand til at ride Stormen af. — Og alt medens de indre Kampe truer med at tilintetgøre Nazismen, strammes Jernringen udefra om det 3. Rige — og truer med at knuse Landet.

Disse Tildragelser spaar om en ny og bedre Tid for det tyske Folk — og forhaabentlig er Tiden ikke fjern, da Glemselens Slør kan drages over det mørkeste Punkt i Tysklands Historie: Det nazistiske Blods- og Rædselsregimente.

Oliwer Tvist.

Tiden er inde!

»Soc.-Dem.« skriver:

For et Par Maaneder siden forlangte Oppositionen, at Rigsdagen skulde blive siddende i Sommer for at behandle Landbrugets Forhold. Regeringen vilde naturligvis ikke modsætte sig dette Ønske, men fremskyndede tværtimod Saneringskommissionens Arbejde, saaledes at Betænkning kunde foreligge senest 1. Juni. Regeringen kunde saa paa Grundlag heraf udarbejde sine Forslag og lægge dem paa Rigsdagens Bord.

Dette er sket Fyldest. Betænkningen blev afgivet 1. Juni, Regeringen forelagde sit omfattende Forslag sammen med Udvalgets og Vinding Kruses Betænkning den 20. Juni, og Udvalget begyndte sit Arbejde umiddelbart efter.

Men nu synes det pludselig ikke at have saa stor Hast. I Foraaret hed det stadigt i Pressen, at Landbrugets Forhold maatte ordnes, Forrentningsbetingelserne bedres og Gældsspørgsmaalet løses snarest. Nu skriver Venstrepressen, at der vil gaa lang Tid, forinden Sagen kan afklares. Udvalget maa have god Tid, Hr. Krag, Venstres Formand, skal rejse til Island, og før han kommer hjem i August Maaned, kan der ikke ventes nogen endelig Standpunkttagen fra Venstres Side.

Det smager ikke saa lidt af Sabotage, og det forekommer os ganske uværdigt af de Partier, der hidtil har krævet hurtig Løsning, nu at trække Sagen i Langdrag. Saa uoverskueligt er Regeringens Forslag jo heller ikke. Det er udarbejdet paa Grundlag af sagkyndige Indstillinger, og dets Principper er enkle og lige til. Ikke alene de to Regeringspartier, men store Kredse blandt Landboerne derudenfor tilslutter sig Forslaget. Vi erindrer blot om de fire Venstremænd fra Varde og Ringkøbing, som forleden overfor Udvalget stærkt anbefalede Gennemførelsen.

I denne Situation maa Landbrugets Interesser ikke ofres for smaaligt politisk Kævl. Der maa tages klart Standpunkt, saaledes at ikke alene Regeringen, men ogsaa de betrængte Landbrugere véd, hvem der afslaar en Hjælp til Landbruget paa 22 Mill. Kr. aarligt.

Vi henviser til Statsministerens klare Udtalelser om Kronepolitiken i Forbindelse med Udvalgets Forhandlinger. Dersom Venstre haaber ved Forhaling at kunne gøre Regeringen »mør«, haaber Partiet forkert.

Landarbejdernes Kamp i Spanien.

Siden 1931 har Spanien været Republik. Paa 505152 Kvadratkilometer bor 22760000 Mennesker. Hvor mange af Indbyggerne, der lever af Landbruget, kan i Øjeblikket ikke siges nøjagtig. Men sikkert er det, at det er den største Del af Befolkningen.

Spanien er i en stadig Tilstand af Gæring. Dette har sine politiske og økonomiske Aarsager. Reaktionen søger af al Magt at tilbagevinde sin tidligere Indflydelse. Reaktionen har sit Arnested i monarkistiske Kredse, i Kirken, men særlig ogsaa blandt de større Ejendomsbesiddere paa Landet.

Ved det sidste Valg i 1933 lykkedes det Reaktionen at gøre et større Fremstød. Men Reaktionen havde ikke Mod til at tage Konsekvenserne af Valgets Resultat og selv tage Statens Ledelse i sin Haand. Man overlod Regeringen til Mellempartierne, men stillede disse under stærkere, reaktionært Tryk. Følgerne af det nye Regime skulde snart mærkes for Landarbejderne.

Naar vi i denne Artikel taler om Landbruget og Landarbejderne, tænkes der dermed hele Tiden paa Landbrugets store Omraade, Skovbruget, Vindyrkningen, Frugtavlen og Avlen af Appelsiner, Oliven o. s. v. Det er vanskeligt at sige, hvor mange Landarbejdere der findes i Spanien, som er kun Lønarbejder. Foruden de fuldstændig besiddelsesløse Lønarbejdere findes der Hundredtusinder af smaa Ejendomsbesiddere, Forpagtere og Halvforpagtere, som imidlertid kun raader over saa smaa Jordarealer, at de ikke kan leve af Udbyttet af disse smaa Brug. Jævnsides med Bestræbelserne for at forbedre Lønarbejdernes Stilling kommer derfor tillige Spørgsmaalet om en Jordreform.

Faglige Landarbejderorganisationer har allerede eksisteret i det foregaaende Aarhundrede. Arbejdernes faglige Aktivitet sætter allerede ind i Aaret 1847. Tidligt hører vi ogsaa om store Strejker blandt de spanske Arbejdere. Men Arbejderbevægelsen viste allerede i sin Begyndelse to Tendenser: en socialistisk og en anarkistisk. Saaledes er det ogsaa endnu. I 1888 oprettes i Barcelona de socialistiske Fagforeningers Landsforbund, Union General de Trabajadores, som fremdeles bestaar. Ifølge den sidste Statistik, der er offentliggjort af den faglige Internationale, var der indenfor de forskellige Retninger den 1. Januar 1932 organiseret:

Union General de Trabajadores, socialistisk Retning 800,000 Medlemmer, Katolsk Retning 40,000 Medlemmer og Syndikalistisk Retning (anarkistisk) 250,000 Medlemmer.

Kommunisterne har forsøgt gennem den »Røde Internationale« at hverve Medlemmer blandt Syndikalisterne, uden hidtil at have opnaaet væsentlige Resultater.

Oprettelsen af Landarbejderorganisationer foregik til at begynde med paa lokalt og distriktsvis Grundlag. Alle disse Organisationer blev med en enkelt Undtagelse dannet efter 1900. De blev sammensluttet i den socialistiske Organisation: Federacion Nacional de Trabajadores de la Tierra. I 1928 fandtes der 445 lokale Grupper med 50,332 Medlemmer. I 1930 tilsluttede denne Landsorganisation sig den Internationale Landarbejderføderation. I 1930 var der i 265 Afdelinger organiseret 36,639 Medlemmer, den 30. Juni 1932 i 2,541 Afdelinger 392,953 Medlemmer. Forbundsarbejdets store lokale Betydning fremgaar af den Kendsgerning, at der paa Forbundets 2. Kongres i September 1932 var ca. 2,000 Delegerede tilstede. Blandt Forbundets Medlemmer findes ogsaa en betydelig Del af de mindste Jordbrugere og Forpagtere, Forbundet organiserer altsaa hele Landproletariatet. Antallet af de fuldstændig besiddelsesløse Landarbejdere kan vel i Øjeblikket tilnærmelsesvis anslaas til 200,000.

Da Republikken indførtes i Spanien i 1931, lededes Regeringen af et socialistisk Kabinet. Den socialistiske Indflydelse varede 2 Aar. I den Tid forsøgtes det at forbedre Landarbejdernes Forhold og gennemføre Jordreformen. Disse Bestræbelser blev mødt med den stærkeste Modstand fra Reaktionen. Alligevel lykkedes det den socialistiske Arbejdsminister Largo Caballero at skaffe vigtige Fremskridt paa Lovgivningens Omraade. Den betydeligste Lov var: Indførelsen af lovfæstede Tariflønninger indenfor visse Distrikter. Men Tariflønningerne differerede meget stærkt fra et Distrikt til et andet. Vi henholder os her til Oplysninger givne af en særlig Korrespondent ved det i Saarbrücken udkommende Blad »Deutsche Freiheit«, som har sine Efterretninger fra Madrid. Saaledes androg f. Eks. Lønnen pr. Dag for Saaningsarbejde i Distriktet Aragon 16 Pesetas i Distriktet Galacien 5 Pesetas. Under Pres af Godsejerne har den nuværende reaktionære Regering Samper ophævet »Loven om Overholdelse af Distriktsgrænserne«. Landarbejderne maa nære Frygt for, at Lønningerne i Distrikterne med højere Tarifløn vil blive truet ved tilvandrende Arbejdere fra Distrikter med lavere Tariflønninger.

Disse Forhold var det, der gav Anledning til Landarbejdernes Varsling af Generalstrejke til Ikrafttræden den 5. Juni. De strejkende Landarbejderes Krav er:

1. Overholdelse af de ved Lov fastsatte Tariflønninger.
2. Tvungen Anvendelse af de officielle Arbejdsanvisningskontorer ved Arbejdsanvisning. Indførelse af Arbejde i Holdskift.
3. Indførelse af Reglement for Brug af Maskiner og Engagering af fremmed Arbejdskraft. Absolut Forbud mod Anvendelse af Maskiner og Beskæftigelse af fremmede Arbejdere i Egne med stor Arbejdsløshed.
4. Øjeblikkelige, virkelige Forholdsregler mod Arbejdsløsheden.
5. Gennemførelse af Forpagtningsloven, hvorefter Arbejderne skal have tildelt Jord til Kollektivdrift.
6. Institutet for Agrarreformen bør provisorisk tildele arbejdsløse Landarbejdere Jord.
7. Landarbejderne skal have Ret til at opdyrke Jord, der ligger brak.
8. Alle Forholdsregler til Landarbejdernes Anbringelse som selvstændige Dyrkere paa Landets Jord skal senest gennemføres inden Efteraaret 1934.
9. Ydelse af en aarlig Kredit til de kollektive Jordbrug.
10. Reform gældende for de kommunale Jorder.

Det under Punkt 1 stillede Krav blev anerkendt af Regeringen og Arbejdsgiverne. Men allerede ved Punkt 2 kom man ikke til Enighed, saaledes at Strejken kom til Udbrud.

Regeringen forsøger at undertrykke Strejken med diktatoriske Forholdsregler. Den har betegnet Høsten som »Samfundstjeneste« og erklæret Strejken illegal. Pressen er undergivet Censur, og Fængsel truer alle de af Landarbejderforbundets Funktionærer og Tillidsmænd, der gaar ind for Strejken.

Avismeddelelserne fra Spanien om Landarbejderstrejkens Gennemførelse skal grundet paa Censuren læses med største Forsigtighed. Vi haaber senere paa Grundlag af en direkte Meddelelse at kunne berette om Strejkens Udfald.

Sygekassernes sidste Aar før Socialreformen.

1,736,000 Sygekassemedlemmer.

Direktøren for Sygekassevæsenet har udsendt Beretningen for 1932. Den præges i sin Tilrettelægning en Del af Socialreformens Gennemførelse i det Aar, der følger efter Beretningsaaret, idet der er foretaget Afkortninger af en Række Afsnit, som under de nye Forhold ikke vilde interessere i samme Omfang som tidligere.

1646 Sygekasser i Danmark.

Ved Udgangen af Aaret 1932 fandtes i Danmark 1646 Sygekasser. Heraf var 59 i Hovedstaden, 133 i Provinsbyerne og 1454 i Landdistrikterne.

Antallet af nydende Medlemmer var ca. 1,736,000. Tilvæksten i Aarets Løb var 43,600 mod ca. 44,500 i 1931. Antallet af bidragydende Medlemmer var ca. 23,300 og af bemidlede nydende ca. 7600.

Stigende Indtægter.

Sygekassernes samlede Indtægter var 48,1 Mill. Kr. mod 46 Mill. Kr. i 1931. Medlemmernes Bidrag udgjorde 32,5 Mill Kr. (eller ca. 19 Kr. gennemsnitlig pr. Medlem). Tilskud fra Stat og Kommune fra 1931, udbetalt i 1932, udgjorde ca. 11,3 Mill. Kr. Desuden har Kommunerne frivilligt givet et Bidrag paa ca. 884,000 Kr.

Udgifterne pr. Medlem uforandret.

De samlede Udgifter beløb sig til 48,9 Mill. Kr. mod 47,5 i 1931. Af Udgifterne var 15,6 Mill. Kr. til almindelig Lægehjælp og Speciallægehjælp, hvilket er samme Beløb som de to foregaaende Aar. Tandlægehjælp udgjorde 1,5 Mill. Kr. (ligeledes uforandret fra 1931), Barselpenge 889,000 Kr. (mod 860,000 Kr.), Medicin 5,2 Mill. Kr. (mod 5 Mill. Kr.), Dagpenge 8,7 Mill. Kr. (mod 8,4 Mill. Kr.), Sygehusbehandling 9,6 Mill. Kr. (mod 9,4 Mill. Kr.).Ialt har Sygehjælpsudgifterne udgort 43,4 Mill Kr. Dette er for ubemidlet nydende Medlem gennemsnitlig 25,30 Kr. eller nøjagtigt som i 1931.

Administrationsudgifterne har beløbet sig til 4,9 Mill. Kr. mod 4,8 Mill. Kr. i 1931.

Sygekassernes Formue pr. 31. December 1932 var 39,2 Mill. Kr., hvilket betyder en Tilbagegang i Forhold til 1931 paa 375,000 Kr. (mod en Tilbagegang paa 788,000 Kr. forrige Aar).

Stigende Sygelighed blandt Kvinderne.

Der sygemeldtes i Aarets Løb 110,200 Mænd, 130,000 Kvinder og 29,100 Børn. De tilsvarende Tal for 1931 var henholdsvis 110,500, 123,700 og 34,200.

Det gennemsnitlige Antal Sygedage pr. Medlem var for Mænd 4,8 (uforandret), for Kvinder 5,9 (mod 5,7).

235,700 Medlemmers økonomiske Forhold er blevet bedømt. Heraf blev ca. 3400 slettet paa Grund af Bemidlethed.

Uden særlig Bedømmelse er yderligere ca. 1400 udgaaet af samme Grund. 162 Personer, hvis Indtægt eller Formue væsentligt har overskredet de gældende Grænser, har maattet tilbagebetale oppebaaret Sygehælp for de to sidste Aar.

Sygeforeninger og Begravelseskasser.

Der fandtes 17 statsanerkendte Sygeforeninger for Personer, der ikke er ubemidlede i Lovens Forstand. De havde ved Udgangen af Aaret 68,600 voksne Medlemmer samt ca. 23,000 forsikrede Børn.

Endvidere fandtes 1225 statskontrolerede Begravelseskasser med 797,200 Medlemmer. Nettoformuen var 21,7 Mill. Kr. og Forsikringssummen ca. 166 Mill. Kr.

28,700 Invaliderentenydere.

Af Beretningen for Invalideforsikringsfonden fremgaar, at ca. 1,600,000 Personer er invalideforsikret.

Antallet af indgaaede Begæringer om Invaliderente var ca. 6200 mod 5600 i 1931. Antallet af Rentenydere var ved Aarets Udgang ca. 28,700 (hvoraf 11,200 Mænd og 17,500 Kvinder) mod 26,600 ved Udgangen af 1931.

Præmien for de Forsikrede udgjorde 6,6 Mill. Kr., Arbejdsgivernes Bidrag ca. 3,8 Mill. Kr., og Statens og Kommunernes Tilskud ca. 6,5 Mill. Kr.

De samlede Udgifter til Invaliderente beløb sig til 16,1 Mill. Kr.

Kommunisternes faglige Undermineringsarbejde afsløret.

I et hemmeligt Cirkulære fortælles det, at R. F. O.-Folkene er kommunistiske Marionetter.

De danske Kommunister er blevet helt lammet af den seneste Tids Udvikling. Af absolut autentiske Oplysninger fremgaar det, at det danske Kommunistparti (D. K. P.) kun har ca. 2000 Medlemmer. Bevægelsens Organ »Arbejderbladet« har været og er fortsat ude for meget store Vanskeligheder. Man har søgt at redde den synkende Skude gennem Brandskatning af Medlemmerne (enevældig Udskrivning af et Ekstrakontingent paa mindst 5 Kr.), men denne Udskrivning har kun givet *faa* Penge, men *mange* Udmeldelser. Endelig er Partiet inde i en *politisk* Krise. De to Rigsdagsmænd, Partiet fik valgt ved sidste Valg, har indadtil i Partiet skabt større Vanskeligheder, end der var før. Den ene Rigsdagsmand erklærer frimodigt den ene Dag, *at det gælder for D. K. P. at skærpe Krisen,* d. v. .s., at man giver Pokker i Reformer og praktiske Foranstaltninger til Hjælp for de Arbejdsløse, den anden deklamerer fra samme Rigsdagstalerstol, at D. K. P. skam er *Tilhænger af smaa demokratiske Reformer!*

Intet Under, at Partiets »revolutionære« Medlemmer greb sig til Hovedet og spurgte, hvad Meningen egentlig var. Enten driver man Reformpolitik paa demokratisk Grund, som Socialdemokratiet gør, eller ogsaa driver man revolutionær Demonstrationspolitik.

Overfor dette for enhver socialistisk Parlamentsfraktion *afgørende* Problem, plumpede Aksel Larsen og Munch-Petersen uhjælpelig i. Aarsagen er den simple, at man, naar Moskvas Bud skal respekteres, skal blæse alt praktisk Reformarbejde et langt Stykke og blot søge de Arbejdsløses Fortvivlelsesstemning udnyttet agitatorisk til Kamp mod det »forræderiske« Socialdemokrati, men denne Taktik er saa himmelraabende taabelig i et demokratisk Land som Danmark, at man simpelthen ikke tør tage dens fulde Konsekvenser. Derfor »balancerer« man. Derfor taler den ene Rigsdagsmand i Øst, den anden i Vest, derfor sviner man den ene Dag Socialdemokratiets »reformistiske« Forslag til, for den næste Dag — under Presset af de Arbejdsløse — selv at møde med »reformistiske« Forslag eller sender taalmodige Deputationer til Ministerier og Rigsdagsudvalg, som iflg. de kommanderendes Instruks »paa Arbejdermassernes Vegne« kræver dette eller hint gennemført. Det er Politik for Konfirmander, det er Pubertetssocialisme — *det er D. K. P.s praktiske Politik!*

Sømandsstrejkens Slagskygge over D. K. P.

Nu Sømandsstrejken, den største Fiasko nogen dansk Fagorganisation overhovedet har haft. Denne Strejke, som var D. K. P.s første »store« Indsats paa det faglige Omraade, som har haft saa katastrofale Følger for dansk Sømandsstand og aabnet Tusinder Sømænds Øjne for, at de kun var Brikker i D. K. P.-Lederes samvittighedsløse Spil. — Hvad sagde D. K. P. om dette Kæmpenederlag? Indrømmede de ærligt de begaaede Fejl og erklærede sig villig til at rette dem? Nej, tværtimod i en Udtalelse af 29. April af D. K. P.s Ledelse hedder det frimodigt:

»Fagbevægelsens Medlemmer rejste sig under revolutionært Førerskab til aktiv Kamp for Fagbevægelsens Frihed og til Modangreb mod Arbejdskøberoffensiven! Kommunistisk Parti og R. F. O.s Vurdering af, at Tidspunktet for Udløsning af selvstændige Kampe under revolutionært Førerskab, for Arbejdernes Dagskrav og mod Statens Angreb paa Arbejderorganisationernes Frihed og Selvstændighed viste sig at være rigtig. Søfolkenes Strejke blev en Sejr!«

Vi overlader Læserne at bedømme Værdien af denne »Analyse«. Sømandsstrejken fandt Sted *imod* det altovervejende danske Arbejderflertals Ønske, hvad de foretagne Afstemninger klart viser. Strejken sluttede — *paa Forslag af Kommunisterne* — med ringere Vilkaar end før og Antagelsen af Kæmpebøder. — Kommunisterne kundgør: »Søfolkenes Strejke blev en Sejr!« Denne Udtalelse er typisk for D. K. P.-Ledelsens næsten haarrejsende Forsøg paa at vildlede sine Medlemmer og Arbejderne. (Fortsættes).

Husmandsbrandkassen for Danmark.
(Medlemsantal ca. 130.000. Forsikringssum ca. 1 Milliard Kr. Reserver ca. 1,3 Mill. Kr.)
I Bygningsafdelingen optages: med blødt Tag alle Ejendomme paa Landet, naar Forsikringssummen ved Indtegningen ikke overstiger 30.000 Kr., med blandet Tag, naar den ikke overstiger 40.000 Kr., og med haardt Tag, naar den ikke overstiger 50.000 Kr.
I Løsøreafdelingen optages: Løsøre, saavel i Købstæderne som paa Landet.
I Tyende- og Ungdomsafdelingen optages: Ejendele indtil 2500 Kr. s Forsikringssum, uden Hensyn til, hvor disse befinder sig i Danmark.
Moderate Præmier. Kulant Behandling. Hurtig Afregning.
Nærmere Oplysninger faas ved Henvendelse til Distriktsforstanderne, Sognetillidsmændene eller til Hovedkontoret, Nørrevoldgade 16, København K. Tlf. 383.

Gummivarer sendes diskret pr. Efterkrav el. mod Frimærker. - Billigst i Danmark. - Varer m. 4 Md. Garanti: 3 Ds. 5 Kr., 1 Ds. 2 Kr.
Grosserer Magnus Hansen, Kjøbenhavn - Brh.

Avertér i „Landarbejderbladet".

Stjerne Øl
LAGER PILSNER
&
MINERALVANDE


TELT 10 Kr. m. Tilbeh.
med Sidevæg 12,90
Bil-Lejrtelte, fineste vandtæt Dug.
Stole, Borde m.m. nedsat Pris!
Forlang Katalog. **Sækkelageret**
SCT. ANNÆ PLADS 10. KØBENHAVN K.

Hygiejn. Gummivarer.
Diskret Prøvesending mod 2 Kr. i Frim. Forl. Prisl.
Kun gode Varer. Jørgensen. Postbox 228. Kbhvn. V.

Støt vore Annoncører!



Kredsmøder i Juli angaaende Kongressen:

Søndag den 15. Juli:

Nordsjællands Kredsorg.: Hotel København, Hillerød, Kl. 13.

Ølstykke Afdeling
afholder Medlemsmøde Lørdag d. 14. ds. Kl. 8 paa Ølstykke Kro.
Marius Nielsen.

Hvidovre-Valby Afdeling.
Fredag den 13. ds. aflægger de arbejdsløse Medlemmer et Besøg paa Carlsbergbryggerierne. Arbejdende Medlemmer, som event. har fri, kan ogsaa deltage. Vi mødes Kl. 1 prc. udfor Vester Fælledvej Nr. 100.
Søndag den 29. Juli arrangerer Afdelingen Udflugt til Ørholm. Reserver Dagen. Nærmere Program følger.
Bestyrelsen.

Ballerup-Maaløv Afdeling
afholder overordentlig Generalforsamling i Villa »Ydun«, Holdandvej, Ballerup, Torsdag den 19. Juli Kl. 20,15 prc. — Af Dagsordenen fremhæves Kongresforslagene med Stillingen til D. A. F. Forslag fra Arbejdsløshedskassen m. m. m.
Efter Generalforsamlingen fælles Kaffebord.
NB. Alle Medlemmer har Mødepligt og bør møde. **Bestyrelsen.**

Skamstrup Afdeling
afholder Lørdag den 21. Juli Kl. 7½ Oplæsning af Johs. Jørgensen, Allerupgaard, med efterfølgende Bal. Fag- og Partifæller indbydes. Mød nu op, Kammerater og tag Konen med. **Bestyrelsen.**

Alsted-Fjenneslev Afdeling.
Medlemsmøde afholdes i Alsted Forsamlingshus Tirsdag den 17. ds. Kl. 8 prc.
Alle Medlemmer bedes give Møde, da der skal tages Stilling til Kongresforslag.
Kredsfmd. er indbudt. **P. Hansen.**

Roskilde Afdeling.
Alle Restancer bedes indbetalt senest 20. Juli 1934. **V. Hansen.**

Skamstrup Afdeling.
Da Restancer over to Maaneder herefter har Slettelse til Følge, bedes disse indbetalt snarest til Opkræverne eller Kassereren. **Alfred Nielsen.**

Skibby Afdeling
afholder Medlemsmøde hos Jørgen Knudsen, Sønderby, Søndag den 15. Juli Kl. 3 Eftm. for at drøfte Kongreforslagene. Alle Medlemmerne bedes give Møde.
Vilh. Rasmussen.

Hjembæk Afdeling.
Medlemmernes Opmærksomhed henledes paa, at ifølge Cirkulære fra Direktoratet er al Restance over de 2 Maaneder ulovlig og vil uvægerlig have Slettelse til Følge.
Vilh. Nielsen.

Ourø Afdeling
afholder Medlemsmøde i Ourø Forsamlingshus Lørdag den 14. Juli Kl. 7½. Dagsorden: Beretning fra Kredsmødet. Forhandling om Betaling af Tærskearbejde. Alle Medlemmer bedes møde.
Thorvald Petersen.

Jydstrup-Valsølille Arbejderparti
afholder Sommerfest i Vaangeskov Søndag den 15. Juli Kl. 4. Som Taler er der givet Tilsagn fra Indenrigsminister Hauge og Sekretær Børgesen, D. A. F. Forskellige Forlystelser forefindes og Bal for Foreningens Medlemmer. Omegnens Fag- og Partifæller indbydes venligst. **Bestyrelsen.**

Holtug-Gjorslev, Magleby, Klippinge og Storehedinge Afdelinger
afholder fælles Medlemsmøde paa Hotel Stevns, Storehedinge, Lørdag den 14. Juli Kl. 8. Daglønnen i Høsten vil blive drøftet. Der ventes Repræsentant fra Forbundet. Froslev Afdelings Medlemmer indbydes.
Michael Jensen. Ejner Hansen. Svend Mathisen.

Brorup-Valby Afdeling
indbyder herved til Udflugt til København Lørdag den 21. Juli 1934, med Bil fra Slagelse Kl. 7 Morgen. Med forventet Tilladelse vil der blive Lejlighed til at se Bryggeriet »Stjernen« og Mælkeriet »Enigheden«. Turen koster 3 Kr. pro persona og Tegningen slutter Søndag den 15. ds. Liste til Paategning ligger hos Joh. Laursen, Kalundborgvej 82. **Udvalget.**

Stigsnæs Afdeling
afholder Medlemsmøde i Kagleby Forsamlingshus Tirsdag den 17. ds. Dagsorden: Kongresforslagene. Eventuel Udflugt.
Bestyrelsen.

Højelse socialdemokratiske Forening m. fl.
afholder Søndag den 15. Juli Kl. 3 stor offentlig politisk Sommerfest i Lellingeskoven. Som Talere kommer Folketingsmændene Ejner Jensen (Socialdemokratiet), S. P. Larsen (Venstre), A. C. D. Pedersen (Konservative) og Aage Fogh (Radikale). Højttaler-Anlæg og stort Orkester paa Pladsen. Adgangstegn til Skoven 35 Øre. Fra 7—1 offentligt Bal. Boder, Restaurant og mange Forlystelser forefindes. Tag paa Søndag en Tur i den smukke Lellingeskov.
Theodor Hansen.

Egerslevmagle Afdeling.
Vi vil gerne gøre opmærksom paa, at alle Restancer skal være indbetalt hurtigst muligt for at undgaa Standsning i Understøttelsen. **Kristine Hansen.**

Tune Afdeling
afholder ekstraordinær Generalforsamling i Tune Gymnastikhus Fredag den 13. Juli Kl. 7½ prc., angaaende Forslagene til Kongressen og Forslag vedrørende D. A. F. Mød nu, Kammerater, da det er meget vigtige Ting. **Albert Madsen.**

Korte Regler
ang. Boligforhold paa Landet.

Ordinær Flyttedag for Lejeboliger paa Landet er 1. Maj.

✦

Arbejdsbetingelser kan ikke gyldig indføres i en Lejekontrakt. Enhver af Parterne kan bryde saadanne Arbejdsbetingelser uden at Lejekontrakten derved omstødes.

✦

Vederlagsfrie Tjenesteboliger, der er overladte faste Arbejdere (med Arbejde hver Dag i den aftalte Tjenestetid) skal fraviges ved Tjenestetidens ordinære Udløb.

Redaktør: Marius Olsen. — A/S P. Hansens Bogtrykkeri, Gasværksvej 8, København V.

LANDARBEIDERBLADET
SJÆLLAND
ORGAN FOR LANDARBEIDERFORBUNDET I DANMARK.

Nr. 29. Fredag den 20. Juli 1934. 20. Aargang.

Danmark for Folket.

Socialdemokratiets Nutids-Program.

Af Statsminister Th. Stauning.

Ved Partiets sidste Hovedbestyrelsesmøde, den 23. Maj, vedtoges en Program-Udtalelse, der tager Sigte paa den af Verdenssituationen paavirkende Tid. Dette Nutidsprogram rokker naturligvis ikke ved Partiets almindelige, principielle Program, det henvender sig til alle de Befolkningslag, der lider under den af Kapitalismen fremkaldte Krise, og opfordrer disse til at samles om en positiv Politik, hvorved sunde og ordnede Forhold kan opstaa.

I Programmet erkendes det, at den socialistiske Samfundsform, der vil afløse Kapitalismen, maa fremgaa af en stadig fortsat Udvikling, men netop derfor er det Partiets nærmeste Maal, under den Omdannelse, som nu foregaar, at sikre en planmæssig, kontrolleret Produktion og Omsætning ved Samfundets Bistand.

Det fastslaas, at Frihandelen og det gamle liberale System er brudt sammen, og da alle Lande, uden Hensyn til disses politiske Standpunkter, søger at opbygge et nyt System med kontroleret Handel, Planøkonomi og Beskyttelse af egen Produktion, i Virkeligheden en antikapitalistisk Udvikling, som det allerede er sket under Krisen, for derigennem at fremme de øjeblikkelige Arbejder-Interesser, som i stor Udstrækning stemmer med Produktionslivets Interesser.

Det paapeges i Udtalelsen, at de politiske Kræfter i de Lande, der endnu hviler paa parlamentariske og demokratiske Grundsætninger, bør føre Landene ind i en Udvikling, der hviler paa en forud lagt Plan for Samfundets Produktion og Forvaltning. Og det er en Selvfølge, at man, selv under kapitalistisk Besiddelse af Produktionsmidlerne, har en betydelig Interesse i, at Planløsheden trænges tilbage, og at samfundsmæssig Kontrol udøves.



Statsminister Th. Stauning.

Selv om dette Program ikke rækker ind i en socialistisk Fremtid, vil det dog møde Modstand fra kapitalistiske Kredse, enten den saa rejses af Uvidenhed, af Fanatisme eller af økonomiske Interesser. Men saa meget mere nødvendigt er det da, at det arbejdende Samfund i størst mulig Udstrækning samles om det Program, der tilsigter at forøge Produktion og Beskæftigelse, at muliggøre vor Befolknings fortsatte Udvikling paa Folkestyrets Grund og at afvise alle fantastiske lovløse og nedbrydende Eksperimenter.

Verdenshandelens Sammenbrud, Selvforsyningens Sejrsgang i Fortidens Køber-Nationer og hele den økonomiske Udvikling iøvrigt, henviser os til at sikre en nøje afpasset Balance mellem Indkøb og Afsætning. Et samfundsmæssigt Overblik maa derfor udøves, og da der kun er begrænsede Valutabeløb til Raadighed — i Forhold til den formindskede Afsætning i Udlandet —, maa Indkøb af færdige Varer nedsættes og Vægten lægges paa Raastoffer og forøget indenlandsk Produktion.

Forudsætningen herfor er dog, at den af Verdensudviklingen nødvendiggjorte Indskrænkning i Handelen og Sikring af Produktionen — den saakaldte Valutacentral — opretholdes, saaledes at Erhvervslivet har Raadighed over Dispositioner for en rimelig Tid, hvorved ogsaa Grundlaget for Landets Økonomi fastlægges.

Den Industrialisering og øvrige Produktions-Udvidelse, som Tiden kræver, vil rimeligvis kræve Kapital til Finansiering, og den vil maaske blive holdt tilbage i Frygt for Usikkerheden.

Staten maa da, om fornødent, yde sin Medvirken, og det maa fortrinsvis ske igennem Bankerne. Det fremhæves da, at den private Aktiebank, Nationalbanken, der har Privilegium paa Seddel-Udstedelsen og saaledes Raadighed over Landets Pengepolitik, bør reorganiseres, saaledes at den bliver et Led i Samfundslivet og ikke et Middel i privatkapitalistiske Interessers Tjeneste. Der bliver Opgaver nok for Bankvæsenet, og Statens Seddelbank bør her være førende. Der bliver Finansieringen af ny eller forøget Produktion, Paavirkning overfor den trykkende Rente, Stabilisering af Landets

Forbundet har i Juni 1934 modtaget nedennævnte Kontingent m. v.

SJÆLLAND	For Juni	For Maj & Restance	Afdelings-Materiale
Aarby	442,70		1,00
Allerslev	260,90	19,50	13,50
Alsted-Fjennesley	39,00	40,15	0,60
Amager	132,50		0,25
Asminderup	27,00	71,50	
Aversi-Thybjerg			6,00
Baarse	148,00		
Ballerup-Maaløv	151,75	115,75	3,50
Beldringe	10,25	62 25	
Benløse	507,00		
Birkerød			
Bjergby-Mørkøv	275,50	108,75	
Bjergsted-Bregninge	97,75	160.00	2,90
Bogø	94.45	38,25	
Borre (Møen)	275,25		10,50
Borsholm			
Borup		258,25	
Boslunde	273,00		
Brorup-Valby		325,00	27,00
Dalmose	91,00		
Damsholte (Møen)	673,35		
Egebjerg	45.50	67,30	
Egerslevmagle	88,90	120,25	
Ejby-Dalby	251,75		2,50
Enderslev-Vraaby	110,50		
Everdrup		147,15	
Fanefjord (Møen)	539.10		
Farringløse-Gisegaard	119,40	113,30	
Faxe		416,00	
Fensmark	144,00		
Ferslev-Vellerup	169,00		0,75
Fodby	113.00	57,25	11,00
Fredensborg	169,00		
Frøslev	275.15		8,50
Fuglebjerg	323,25		
Fuglede	227,50		
Følleslev-Særslev	39,00	198,75	0,29
Gadstrup-Syv	36,90	51.05	
Gandløse	29,00	45,50	
Gevninge-Herslev	245,25		
Gimlinge	105.70	45.50	1,35
Glumsø	246,25	209,00	
Grevinge			21,00
Gunderslev	63,40	138,65	
Gundsølille	169,00	214,50	
Gundsømagle	68,75	130,00	
Gyrstinge	45,50	45,50	
Haarlev		97,50	
Hagested	39,00	78,00	
Halsnæs	35,50	79 25	
Hammer	130,00	199,00	4,00
Haraldsted	288,35		
Haslev			8,00
Hastrup-Særløse	221,00	13,00	1,15
Hellested	97,50		4,40
Helsinge-Drøsselbjerg			
Herfølge	94,15	185,75	
Herlufmagle	393,25		
Herløv	322,10		
Herstederne		162,50	
Hillerød	120,15	174.75	0,90
Hjembæk		133,75	7,50
Hjertebjerg (Møen)	352,40		
Holmstrup	68,75	105,00	
Holtug-Gjorslev	172 00		7,30
Horslev-Tingjellinge	82,75	16,75	
Hvidovre-Valby	559,50	123,50	
Hyllinge		242 50	
Højby-Ellinge		234,00	
Hørve-Faarevejle	386,75		6,40
Jersie-Ølsemagle			
Jordløse			
Jungshoved	201,25		
Jydstrup		161,70	0,20
Jægerspris	255.10	176 50	3,00
Karise	61,75	52,00	
Karlslunde	201,50	128,25	1,10
Kr. Flinterup	19.50	13,00	
Kr. Hyllinge			
Kirkerup			
Kr. Saaby	211,00		2,25
Kjøng		144,00	
Klippinge-Magleby	85,50	32,50	
Kongsted	532,30		
Kongstrup-Tølløse			
Krogstrup-Dalby	49,25	60,80	
Kundby	465,00		2,60
Kværkeby	313,00		12,50
Lejre			14,50

SJÆLLAND	For Juni	For Maj & Restance	Afdelings-Materiale
Lellinge	65,00	65,00	
Lidemark	52,00	58,50	
Lundby	149,75		
Lyngby	301,25		
Lynge-Broby		163.50	
Løve	75,00	39,00	0,35
Magleby (Møen)	262,55	75,80	2,00
Melby		97,50	
Mern	308,40	212,65	
Munke-Bjergby	325,00		
Nidløse	84,50	104,00	
Nivaa		128,25	
Nordby (Samsø)	205,25		
Nordrup	37,25		
Nyraad	211,30		
Næstelsø-Brandelev	172,75	162.50	
Næstvedegnen	520,00	415,50	22,45
Ondløse			
Ottestrup-Sorterup		229,00	1,75
Ourø	45.50	78,00	
Præstø	159,15	65,00	
Raklev		351,00	
Regstrup		305,50	
Ringsted	195,00		
Roholte	61,75	91,00	
Roskilde	113,75	286,00	
Rude			
Ruds-Vedby	257,65		
Rye-Sonnerup		36,25	
Rørby	126,75		
Samsø	1061,00	240,50	1,00
Sejerø	24,25		
Sengeløse	202.25		
Skamstrup	299,50	174,25	11,00
Skibby			
Skørpinge-Faardrup	97,50		
Slangerup	101,15		0,25
Sludstrup	117,00		
Smørum		97,50	
Snesere	253 30	176,05	9,75
Sneslev	88,65	124.15	13,00
Soderup-Eskildstrup	52 00	52,00	
Sorø	269,50		5,50
Spjellerup-Smerup	78,00	58,50	11,10
Stege (Møen)	461.50		
Stenmagle	375.25		0,35
Stensved	283,30		
Stigsnæs	167,50		
Stillinge		110,50	
Storehedinge	79,00	180.25	
St. Merløse	184,00	95,25	
Strø			
Svallerup		103,40	
Sværdborg	312,00	99,80	0,20
Sæby-Buerup	59,50	46 20	
Sæby-Gershøj	50,25	84,50	
Sdr. Dalby			
Terslev		133,85	1,50
Thestrup			
Thorslunde-Ishøj		160,75	
Thureby	65,00	57,75	
Tjæreby	201,05	66,15	
Toksværd	249,00		
Tornemark		186,90	
Tune	125,75	157,00	
Tømmerup	241,50		4,25
Ubby	278 25		
Uggerløse	144,15		6,00
Ulsø	128,95		2,25
Vejlø	211,30		
V. Egede	371,40		5,25
Vetterslev-Hømb	115,75		
Viemose	171,15	162,50	
Vig	390,00		
Vigersted	157,50	81,75	0,50
Viskinge	224,75		
Volderslev-Gørslev		13,00	0,55
Vordingborg	327,40	177,55	
Vrangstrup-Sandby	29 25	19,50	
Øde-Førslev	58,50	33,00	
Ølstykke	131,00	75,25	
Ørslev v. Ringsted		65,00	
Ørslev v. Vordingborg	226,90		
Ørsted	369,25		
Ø. Egesborg	121,40		

hvorfor herved kvitteres. 7. Juli 1934.

Lorents Petersen.

Valutaforhold og andet, der hører til det økonomiske Liv.

Ogsaa det øvrige private Bankvæsen maa ind under den økonomiske Plans Love. Det kan formentlig ske ved Indflydelse fra Statens Seddelbank, det kan ske ved Hjælp af den Landmandsbank, som Staten ved store økonomiske Ofre er Ejer af — og hvis Aktier ikke bør afleveres til privat Udnyttelse — og det kan endelig — om fornødent — ske ved en skærpet Banklovgivning, hvis Bankernes Ledelse ikke ønsker at gøre Bankerne til Organer i Samfundets Tjeneste, som de bør være.

De store økonomiske Foretagender, Aktieselskaber o. l., nyder betydelige Fordele ved den Beskyttelse, som Kontrol og Selvforsyning medfører. Disse Selskaber maa ligeledes føres ind i Planen, saa de kommer til at virke i Samfundets Tjeneste. Deres Opgave skal ikke være at uddele stort Udbytte til tilfældige Aktionærer, men at forvalte og udvikle Produktionen. De maa derfor forpligtes til, ved Henlæggelser af Midler, at kunne skride til Nyanlæg og Nyerhvervelser i Overensstemmelse med Samfundets Interesser, idet man ogsaa fra Samfundets Side maa have Indseende med den Prisdannelse, som nu foregaar temmelig ukontroleret.

Program-Udtalelsen peger videre paa de allerede monopoliserede Virksomheder og paa saadanne, der frembyder sig, egnede til Støtte for Statens Økonomi.

Spritfabriker og Sukkerfabriker, med Raastofproduktion af Roer og Kartofler, til en vis Grad under Statskontrol, men det maa være Opgaven at sikre en forsvarlig Pris- og Udbyttepolitik uden Tilsidesættelse af de Samfunds-Interesser, der knytter sig til disse Produktioner. Endvidere nævner Programmet forskellige Grene af Næringslivet, der synes egnede for Socialisering, f. Eks. Vin- og Spiritusomsætning, Cigar-, Cigaret- og Ølproduktion. Omsætningen eller Produktionen paa disse Omraader indtager ligesom Handelen med Kul og Koks en stærkt beskyttet og monopoliseret Stilling, hvorfor de egner sig til at tjene Samfundets Interesser, muligt i højere Grad, end Tilfældet nu er.

Da Afsætningsmuligheder for dansk Produktion fremdeles maa søges, ogsaa udenfor Landets Grænser, nævner Udtalelsen Bestræbelserne for at finde nye Markeder, maaske særlig for Landbrugsproduktionen, og fremhæver Nødvendigheden af en Modernisering af Landets Udenrigstjeneste.

Det nævnes som en Mulighed, at man bør supplere Konsulater og Gesandtskaber med handelskyndige eller økonomisk kyndige Personer, der kan undersøge Markeder og Muligheder og vejlede Erhvervene med Hensyn til deres Initiativ.

Ogsaa Skibsfarten omtales, som det Erhverv, der trænger stærkt til Modernisering, hvorfor Samfundet maa have Opmærksomheden henvendt paa denne vigtige Side af Transport og Samfærdsel. Men det nævnes ligeledes, at dansk Skibsfart ikke kan indkassere Fortjenester i Længden og samtidig opretholde en i visse Tilfælde uforsvarlig Bemanding af Skibene og usle Lønvilkaar for Besætningerne.

Program - Udtalelsen lægger stor Vægt paa Løsningen af Beskæftigelsesproblemet og anviser flere Midler dertil. Det fremhæves saaledes, at man maaske burde yde Bidrag til Bedrifter, der, f. Eks. ved nye Produktioner, forøger Beskæftigelsen, og Midlerne hertil kunde tages i Forhold til den indvundne Besparelse paa Understøttelser. Der nævnes videre en Række Omraader: Jordkultivering, Hedeopdyrkning, Udbedring af Beboelsesbygninger, Opførelse af Boliger paa Landet m. v., som, om fornødent ved Lov, maa forceres frem.

Endelig nævnes ogsaa den store Foranstaltning, Indskrænkning af Arbejdstiden, som kan føre til væsentlig Indskrænkning af Arbejdsløsheden. Som en første naturlig Konsekvens fremhæves det, at alle Arbejdere, der under en eller anden Form støttes af Staten og udføres som offentligt Arbejde, burde udføres i en kortere Arbejdstid, saaledes som foreslaaet i Rigsdagen, da et betydeligt større Antal Arbejdere derved kunde opnaa en Part i det Arbejde, der netop iværksættes for at modvirke Arbejdsløsheden.

For Landbruget tilsiger Programmet en Fortsættelse af den Politik, der hidtil har sikret Landbruget Afsætningsmuligheder, forøget Udbytte af Produktionen, den nødvendige Kontrol og Regulering, saaledes som Erhvervet har ønsket det.

Men dernæst en virksom Aktion for Rentebyrdens Nedsættelse og Medvirken til en omfattende Gældssanering.

Siden Program-Udtalelsen fremsattes, er Forberedelser til disse Punkters Opfyldelse tilendebragt, og Lovforslag foreligger i Rigsdagen, tilsigtende at yde Landbruget en storstilet Rentelettelse, ved Konvertering, ved direkte Nedsættelse og ved Moratorium eller Akkord i visse Tilfælde.

Ogsaa for Byernes Befolkninger giver Programmet Anvisninger, idet man paaviser Nødvendigheden af en virksom Beskyttelse for Lejerne, saaledes som det nu igen er foreslaaet Rigsdagen, og endelig paapeger man Nødvendigheden af en forbedret Ungdomsopdragelse ved Ungdomsskole, Arbejdsskole, Husmoder-Uddannelse o. s. fr.

Det ofte omstridte Militærspørgsmaal berøres ligeledes, idet Tiden selvfølgelig ogsaa drager dette stærkt i Forgrunden.

Det paapeges, at den internationale Organisation, Folkenes Forbund, har mødt betydelige Vanskeligheder under Arbejdet for Freden, og nu lyder Truslerne om ny Krig. Det fremhæves som en national Pligt at støtte Afrustnings- og Fredsarbejdet igennem de Organer, der søger at løse disse Opgaver, men det erkendes ogsaa som en Konsekvens af Udviklingen, at Tid og Forhold ikke egner sig for den isolerede Afrustning.

Der tages bestemt Afstand fra Rustnings-Forøgelser, selv om den almindelige Nedrustning, som man véd, ikke har blide Kaar for Tiden.

Valglovs- og Forfatningsreform nævnes som de Opgaver, der trænger sig paa i den nærmeste Tid. Det paapeges, at den gældende Valglov paa urimelig Maade favoriserer nye Partidannelser og deraf følgende Splittelse og Undergravning af det parlamentariske System. Men med samme Ret gøres det gældende, at Tokammersystemet, i hvilket et Landstingsflertal trodser Folkeflertallets Vilje, ogsaa virker nedbrydende for Rigsdagens Anseelse.

Program-Udtalelsen slutter med en Paakaldelse af alle Kræfter, som vil bevare Demokrati og Folkestyre. Der advares imod fantastiske Eksperimenter og lovløse Handlinger og appelleres til et Folke-Fællesskab, der vil vende sig imod Lovløshed og sætte Samfundets Opbygning som Maal for den nærmeste Fremtids Arbejde.

(Efter »Socialisten«.)

Resultatet af Jordudstykning og Jordtildeling i Tyskland.

Angaaende Resultatet af Udstykning og Fordeling af Jord til Bondebrug i Tyskland foreligger nu de nøjagtige Tal for Aaret 1933. Man maa her skelne mellem to Hovedgrupper: 1) Oprettelse af nye Brug; 2) Tillæg af Jord til allerede bestaaende Brug.

I 1933 blev der oprettet 4571 nye Brug med et samlet Areal af 55000 ha. Gennemsnitsstørrelsen for de enkelte Brug er altsaa noget over 12 ha. Dette Antal er kun lidt over Halvdelen af, hvad der i de foregaaende Aar er oprettet af nye Brug. I 1932 oprettedes nemlig 8877 og i 1931: 8889 nye Bondebrug.

Som Tillæg af Jord til bestaaende Brug blev der tildelt 9600 smaa Jordbrug 18000 ha til Forøgelse af Jordarealet. I Aaret 1932 fik 9400 Brug tildelt 17800 ha Tillægsjord. Her er Resultatet altsaa omtrent forblevet det samme som i det foregaaende Aar.

Vore Læsere vil forbavses over de ringe Resultater af Oprettelsen af nye Brug ved

(Fortsættes Side 6.)

Arbejdsproblemet i Landbruget.

I foregaaende Nummer har vi bragt Sofus Westergaards Radioforedrag om Arbejdsproblemet i Landbruget. Fra vor Side deltog foruden Sofus Westergaard ogsaa Hovedkasserer Lorentz Petersen og Kredsformand Chr. Andersen i Diskussionen. Nedenfor bringer vi Lorent Petersens Indlæg i denne interessante Diskussion.

De periodiske Klager over, at Landbruget mangler Arbejdskraft, er jo ikke noget Nyt.

Saa langt jeg kan huske tilbage, er disse Klager fremkommen med Mellemrum, og Landbruget har altid i den Situation følt sig som den forurettede Part og bebrejdet navnlig Arbejderne og i visse Tilfælde ogsaa Statsmagten dette Forhold, og fremsat Paastande om manglende Arbejdsvillie hos Arbejderne.

Loven om Arbejdsløshedsforsikringen har ialtfald ikke siden 1918 været til Revision, uden at disse Paastande har været fremsat og i Reglen af Landbrugets Repræsentanter paa den danske Rigsdag, og ogsaa fornylig, i indeværende Foraar begyndte man jo at rumle med dette Spørgsmaal.

Sandheden er naturligvis den, at det i visse korte Sæsonperioder kan knibe med Arbejdskraften, men dette skyldes navnlig, at man ikke vil indrette sig fornuftig og med en rimelig Hensyntagen til Arbejderne fra Landbrugets Side.

Naar man iaar med den meget store faktiske Arbejdsløshed, ogsaa blandt Landarbejderne, i det hele taget har kunnet fremsætte Paastanden om manglende Arbejdskraft saa ligger der heri, for det første kun dette, at den Arbejdskraft, man søger, er en ganske bestemt Art, nemlig de ganske unge fra 14—18 Aar, og dernæst at man hævder, at Landbruget ikke er i Stand til at betale det, denne Arbejdskraft fordrer i Løn.

Det er jo ganske typisk, at da Landarbejdernes Arbejdsløshedskasses Annonce med Tilbud om Arbejdskraft fremkom den 12. April i Aar, havde et af de Blade, som bragte Annoncen, nemlig Berlingske Tidende, samtidig et Interview med ledende Folk indenfor Landbruget, nemlig Forpagter Bech, Vallø, og de sjæll. Landboforeningers Formand Jacob Tvedegaard, hvor begge ganske vist hævder, at man har Brug for Folk, men samtidig siger, at Landbrugets Evne til at betale er jo meget begrænset, og tilføjer Hr. Tvedegaard, vi er jo heller ikke vant til at arbejde efter Tariffer.

Med det sidste peger Hr. Tvedegaard formentlig paa den Kendsgerning, at det almindelige Gaardmandsbrug paa mange Egne af Landet har været vant til saa nogenlunde selv at bestemme, hvad de vilde betale deres Arbejdere, og det er formentlig denne Tilstand, der ønskes fortsat bevaret.

At der imidlertid ikke er Mangel paa kvalificeret Arbejdskraft paa Landet, er imidlertid en Kendsgerning; man vil blot ikke bruge den. I Berlingeren for 4. Novbr. 1933 skrev Godsejer Vagn Aage Hansen, Julianelyst, herom:

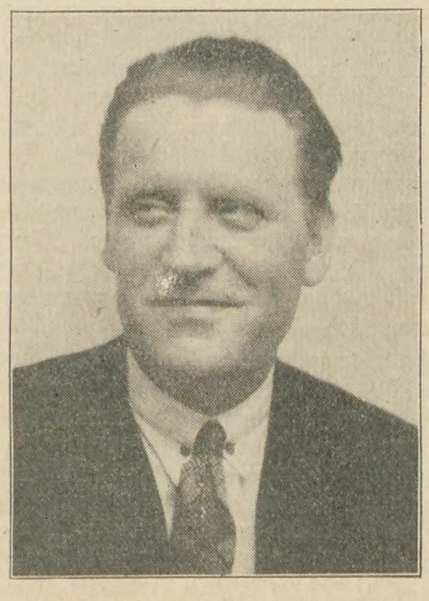

Hovedkasserer Lorentz Petersen.

»De ulykkelige Tider har krævet Omlægninger og Driftsforandringer i et hvilket som helst dansk Landbrug, lige fra Husmanden, der mener at kunne undvære den traditionelle »nykonfirmerede Dreng« til Godsejeren, der opsiger 10 Røgterfamilier og installerer Malkemaskinen. Græsmarksdrift vinder mere og mere Indpas, Indskrænkning af Heste-, Ko- og Sohold, de store Havers og Parkers Forfald, saa godt som ingen Reparationer paa Landbrugsbygninger og andet Inventar, Indskrænkning og Besparelser, alt dette rammer Beskæftigelsesspørgsmaalet. Den anvendte Arbejdskraft bliver mere og mere unge, ugifte Karle, thi de gifte Familier er for dyre, og saa sparer man jo ogsaa Vedligeholdelse af de mange Arbejderboliger. Se selv, de mange tomme smaa Huse rundt omkring større og middelstore Gaarde taler deres eget »stumme Sprog«.

Her siges det altsaa, som det er, den voksne gifte Arbejdskraft drives fra Landbruget, og hvorhen? Ja, de mange tomme Smaahuse taler deres eget Sprog. Landarbejderbefolkningen gøres brødløse, og maa forlade Egnen, og meget ofte maa de for at skaffe sig Tag over Hovedet flytte til Byerne, og saa mener man endda at have Ret til at beklage sig over, at man i enkelte Perioder har smaat med Arbejdskraft og mener at kunne udlægge det som Mangel paa Arbejdsvillie hos Arbejderne.

De gifte Familier er for dyre, siger Hr. Vagn Aage Hansen.

Ja, den overenskomstmæssige Arbejdsløn for gifte, faste Arbejdere er paa Lolland-Falster i Tiden fra 1. Marts til 14. Novbr., altsaa i 8½ Maaned ,4 Kr. og 65 Øre pr. Dag, Resten af Aaret 4 Kr. og 15 Øre pr. Dag, eller en Aarsløn paa 1350 Kr. for 300 Arbejdsdage, der de 7 Maaneder er 10 Timer om Dagen, i 1 Maaned 9 Timer, ½ Maaned 9½ Time, ½ Maaned 8½ Time og 3 Maaneder 8 Timer daglig, eller pr. Aar over 2800 Arbejdstimer.

Jeg kan ikke tænke mig, at nogen for Alvor vil staa frem og forsvare en lavere Løn, det maa dog vist være meget nær ved en Arbejderfamilies Eksistensminimum.

Det er altsaa de faste Arbejdere, dem der baade har Arbejdsret og Arbejdspligt hele Aaret, og det er altsaa dem, man nu skubber ud af Landbruget, skubber dem ud sammen med Kone og halvvoksne Børn, netop dem, som normalt er vant til at arbejde med bl. a. i Roelugningssæsonen, hvorved denne jo langt lettere klares end, naar denne Arbejdskraft ikke er til Stede.

Landbrugets Løsarbejdere faar 1 Kr. mere pr. Dag, men de har gennem mange Aar maattet gaa arbejdsløse en meget væsentlig Del af Aaret.

For Tjenestekarlene staar den overenskomstmæssige Løn naturligvis i Forhold hertil, og den ligger for voksne Karle fra 30—35 Kr. pr. Md. i de mindst travle Vintermaaneder til 75—85 Kr. pr Md. i de travleste Sommermaaneder plus Kost og Logi.

Om Spørgsmaalet manglende Arbejdskraft siger Warming iøvrigt følgende i »Danmarks Erhvervs- og Samfundsliv«, 1930:

Overfor Landbrugets hyppige Klager over Mangel paa Arbejdere kan det yderligere anføres, at man ikke i Aarenes Løb vilde have udvidet Rocarealet og Køernes Antal m. v., hvis det ikke som Helhed havde været muligt at faa det passet; forsaavidt der alligevel var Trang til at fastholde flere paa Landet, maatte man tidligere, foruden Lønforbedring og Akkord Løn, have peget paa bedre Boliger som et velegnet Middel, idet mange var daarlige, ligesom Antallet var lille.

Saa siges det, at man ikke kan betale, Krise nhar berøvet Landbruget Evnen hertil.

Ja maaske, Evnen er svækket, det vil jeg ikke benægte, men Viljen er nu vist heller ikke særlig stor. Den før citerede Udtalelse af Tvedegaard tyder ikke saa lidt i den Retning. Vi har fra vor Organisations Side Gang paa Gang overfor Arbejdsgiverne fremhævet, at det var i deres egen Interesse at forhøje Lønningerne i de gode Tider, for saadanne har Landbruget jo ogsaa haft, endda ovenud gode, det bærer den Gældstiftelse, der fandt Sted, og hvorved man faktisk fordoblede sin Rentebyrde, jo tydelig Vidnesbyrd om. Havde Landbrugets Bæreevne ikke været saa kolossal dengang, havde Laanene jo ikke kunnet

stiftes, — Folk sætter jo ikke Penge i Foretagender, hvor de maa antage, at de ikke vil faa Renter af Kapitalen.

Dengang kunde man fra Landbruget have modvirket denne Tendens ved at lade Arbejdslønnen stige, men det gjorde man ikke, før Organisationen var bleven saa stærk paa Landet, at den visse Steder kunde fremtvinge en saadan Stigning, og da var det allerede lovlig sent.

Jeg husker jo endnu, hvordan vor Organisation i 1915, da der jo ikke dengang eksisterede nogen Arbejdsgiverforening, henvendte sig til samtlige danske Landboforeninger og henstillede til dem at henstille til deres Medlemmer at forhøje Arbejdernes Løn med 50 Øre pr. Dag. Vi fik Svar fra en 3—4 Stykker, de øvrige fandt det ikke Umagen værd at svare, og af disse 3—4 Stykker var der kun 1, der vilde rejse Spørgsmaalet overfor Medlemmerne, de andre forklarede, at Forholdet til Arbejderne var en Foreningen uvedkommende Opgave.

Derimod har man jo senere set Landboforeningerne interessere sig for Forholdet til Arbejderne, ganske vist til Bekæmpelse af Arbejdernes Organisation, jeg tænker her paa Kolindsundsagen.

Den Stilling, man fra Landbrugets Repræsentanter har taget til Grundforbedringsloven ved dennes sidste Behandling, tyder jo egentlig heller ikke paa, at det med Hensyn til en nogenlunde ordentlig Betaling til Landbrugets Arbejdere alene er et Spørgsmaal om Evne, men nok saa meget om Villie.

Hr. Clausager fortæller, som Bevis paa, at de Lønninger, der nu kræves og betales, er steget urimeligt i Forhold til Landmandens Fortjeneste, at Ugelønnen for en fast Daglejer igennem mange Aar svarede til 1 Td. Korn efter Kapiteltakst.

I 1897 var Lønnen f. Eks. 9 Kr. og 72 Øre og Kapitteltaksten 9 Kr. og 82 Øre. I 1905 var Ugelønnen 10 Kr. og 80 Øre, Kapiteltaksten 10 Kr. og 61 Øre, i 1920, 1915 og 1918 var Ugelønnen lidt højere end Kapiteltaksten, men nu i 1933 er Ugelønnen 25 Kr. 14 Øre mod en Kapiteltakst paa 9 Kr. og 36 Øre.

Dette viser jo netop, at Arbejderne er bleven forfordelt ganske eftertrykkeligt i den Tid, der gik, indtil Arbejderne selv gennem deres Organisation var i Stand til at paavirke Lønnen.

Hr. Clausager fortæller jo nemlig ikke, hvad dog hver eenste Landmand og Landarbejder saa udmærket ved, at een Tønde Korn er en i Forhold til Udbyttet pr. Td. Land langt lavere Andel i 1933 end i 1897. Hvis man siger, at Udbyttet er fordoblet i det paagældende Tidsrum, saa overdriver man ialfald ikke, og jeg forstaar ikke med hvilken Ret man vil kræve, at Arbejderne, som dog i højeste Grad er medvirkende ved dette Resultat ikke skulde have Andel i dette Udbytte, og Arbejderne har ikke, og vil ikke fraskrive sig Ret til Andel i dette Merudbytte. At Arbejderne imidlertid foreholdes denne Andel, er f. Eks. Kartoffeloptagningen et klassisk Eksempel paa.

I min Ungdom var Akkordprisen for Optagning af Kartofler hver 6—7 Række eller Tønde, senere blev det til 8 Rækker, men er der nogen, der vil betale denne Pris i Dag? I alt Fald ikke ret mange, og Forholdet er jo det, at Kartoffeloptagningen udføres paa Dag- eller Timeløn, simpelthen for at man derigennem kan slippe med en mindre Andel i Udbyttet til Arbejderne.

Hr. Clausager kunde ikke nægte sig den Fornøjelse at citere Artiklen om Tjenestekarlen, der ikke vilde arbejde til 200 Kr. for Vinteren, men i Stedet for kørte til Kontrol paa Motorcykle.

Vi andre har jo ogsaa set kriseramte Landmænd stille til Protestmøder m. v. i egen Bil, men det kan vel ikke tages som Bevis paa, at der ikke er Krise i Landbruget eller kan det det?

Jeg vilde forresten gerne hilse paa den Tjenestekarl, der med de tidligere anførte Lønninger var i Stand til at spare saa mange Penge sammen, at han kunde købe sig et saadant Befordringsmiddel, navnlig da man jo ogsaa maa huske paa, at selv en Tjenestekarl har jo Udgifter til Tøj og Kontingent, for slet ikke at nævne Skat, der jo, efterhaanden som Skatteydernes Antal i Landkommunerne svinder ind, slet ikke er nogen lille Post for Tjenestekarlene.

Desværre er Karlen jo ikke set, man har jo kun hørt om ham. Ak ja, var det ikke H. C. Andersen, der fortalte om, at det er ganske vist.

Det er rigtigt, at det danske Landbrug saavelsom hele vort Samfund befinder sig i en Krise, en Krise, der i væsentlig Grad skyldes Forhold, vi ikke er Herre over, selv om jeg dog samtidig maa hævde, at Krisen i Landbruget er forstærket i høj Grad gennem Landbrugets egen ukloge Gældsstiftelsespolitik, en Politik, som vi fra Arbejderside i alt Fald ikke er medansvarlige for, og hvis Følger ikke med Rette kan overvæltes paa Arbejderne.

Det er ogsaa rigtigt, hvad der Gang paa Gang er fremhævet i denne Tid, at vi alle er i samme Baad, at vi har de samme Interesser i, at Produktionen er rentabel, men det forekommer mig, at man fra Landbrugets Arbejdsgiveres Side fortolker denne Fællesinteresse lovlig stærkt i Retning af, at man vil have Landarbejderne til at trække paa Aarerne, medens man selv deler Baadens Proviant.

Det kan man ikke forlange af os. Lige saa lidt som der i det lange Løb kan produceres med Tab i Landbruget, lige saa lidt kan Arbejderne levere sin Arbejdskraft for mindre end det, han skal anvende for stadig at opretholde denne sin Arbejdskraft, og jo før Landbrugets ledende Mænd lærer at indse dette og handle derefter, jo bedre vil det være for os alle sammen.

Jeg vil i det hele gerne fremhæve, at Landarbejderen har den samme Ret til at eksistere ved og af det danske Landbrug som en hvilken som helst tilfældig Ejer af en Landejendom har det.

Arbejderen har fra sin Barndom oplært sig til dette Arbejde og er jo, naar alt kommer til alt, mere Ejere og stedbundne end Ejendomsbesidderne.

Derfor ønsker Landarbejderen Arbejde ved Landbruget, men under den selvfølgelige Forudsætning, at han kan ernære sig og sin Familie ved dette Arbejde.

Fra Arbejdsløshedskassen.

Arbejdsløsheden den 6. Juli 1934.

Ovennævnte Dato fandtes der ialt her i Landet 73,325 arbejdsløse tilmeldt de offentlige Arbejdsanvisningskontorer. Heraf var 14,276 uorganiserede. Dette betyder en Nedgang i Arbejdsløshedstallet paa 314 fra sidste Uge.

Af Landarbejdere fandtes der ialt 4,275 arbejdsløse, hvoraf 164 var uorganiserede.

Af vor Arbejdsløshedskasses Medlemmer var 4,117 arbejdsløse, hvilket betyder en Stigning paa 196 fra sidste Uge.

I vor Meddelelse om Arbejdsløshedstallet i sidste Nummer af Landarbejderbladet er der indløbet en Fejl, idet der stod, at vi da havde haft en Nedgang i Arbejdsløshedsantallet paa 307 fra sidste Uge. Der skulde have staaet, at vi havde haft en Stigning paa 307.

Den 22. Juni 1934 havde vi 3,614 arbejdsløse anmeldt som ledige ved de offentlige Anvisningskontorer, og da vi som foran anført havde 4,117 arbejdsløse den 6. Juli, har vi altsaa fra 22. Juni til 6. Juli haft en Stigning i vore arbejdsløse Medlemmers Antal paa 503. Det er jo den gale Vej, men vi maa jo haabe, at den kommende Tids Høst- og Tærskearbejde skal bringe Arbejdsløshedstallet længere ned.

Til Afdelingsformændene.

Vi henleder Opmærksomheden paa, at der herfra blev afsendt Cirkulære med Kvitteringsblanket for Administrationstilskud Fredag den 13. ds., efter Afdelingsformændenes Adresser. Efterhaanden som vi modtager Kvitteringsblanketterne i underskrevet Stand, vil Administrationstilskudet blive tilsendt Afdelingerne.

Tirsdag den 17. ds. har vi allerede afsendt Administrationstilskud til ca. 400 af vore Afdelinger.

Sofus Westergaard.

Ugens Tekst.

Efter at »de lange Knives Nat« havde kastet sin Skygge over Tyskland og den ganske Verden, blev Hitler af sine egne tvunget frem til en Redegørelse. Denne fremsatte han sidste Fredag for den saakaldte »Rigsdag«, der udelukkende bestaar af Nazister, og som kun samles hver Gang, Føreren føler Trang til at lufte sig overfor et større Auditorium. Han talte her om det Komplot, som af de førende S. A.-Personer skulde være dannet med det Formaal at vælte Hitler-Regeringen, men Verden har ikke taget hans Forsikringer højtideligt.

✦

Det var almindelig ventet, at Hitler i sin Tale vilde komme ind paa udenrigspolitiske Spørgsmaal, men i sidste Øjeblik kom en fremmed Diplomat og stak en Kæp i Hjulet. Det var den engelske Gesandt i Berlin, der paa Englands, Frankrigs og Italiens Vegne forelagde et Forslag om Oprettelse af et saakaldt »Øst-Locarno«. — Meningen med dette er, at Tyskland, Rusland, de baltiske Stater, Polen og Rumænien skal anerkende de nu bestaaende Østgrænser, eller rettere: give Afkald paa Anvendelse af krigerske Midler i Fremtiden. Frankrig skal samtidig være Garant for, at denne Pagt overholdes, d. v. s. hjælpe den Stat, som krænkes.

✦

Det er et genialt Træk af de tre Stormagter. En Kendsgerning er det jo, at Nazi stadig har talt om Ændringer i de bestaaende Grænser, ikke mindst mod Øst og Syd. Men samtidig har Nazi kundgjort, at det vil Fred. Nuvel! Saa maa det sættes paa Prøve. Rusland er yderst ivrig for at faa denne Pagt i Stand. Der skrives endog fra Moskva at Sovjet er glødende Forsvarer af Tanken om Pagten.

Forslaget vakte ligefrem Bestyrtelse i Berlin. Det er der intet at sige til. Det betyder nemlig, at Tyskland nu maa prøve sin Fredsballon, og at Landet er blevet afgjort isoleret i Forholdet til de øvrige Stormagter.

Men man forstaar de øvrige Lande. De ønsker ikke en Bartholomæusnat udadtil.

✦

I 25 Graders Varme har Højre og Venstre i denne Uge holdt Partimøde for at tage Stilling til Regeringens Forslag om Ordningen af Landbrugets Gældsforhold. Det skete i Tirsdags. Knud Bach fra Rønge kom i den Anledning til Christiansborg — og derved steg Temperaturen et Par Grader. — Varmen bevirker som bekendt, at Folk bliver kræsne. Med Venestre er det gaaet paa lignende Maade. Det trækker paa Næsen af Regeringens Forslag og stiller samtidig Krav om, at der serveres andre Retter paa Bordet. — Denne Menu er sat sammen af Knud Bach, og efter den ønskes der højere Priser paa Landbrugets Produkter og lavere Krone i Forbindelse med Afskaffelse af Landbrugets Skatter!

Man har lidt vanskeligt ved at tro, at Regeringen ønsker at agere Opvartere, naar en saadan Menu skal serveres. Den er i hvert Fald betænkeligt nær efter Recepten: Jeg drikker og du betaler! Sirius.

Jordudstykningen i Tyskland

(Fortsat fra Side 3.)

Udstykning. Den nationalsocialistiske Regering har nemlig altid fremhævet, at den vilde fremme Jordudstykningen endnu mere end sine Forgængere. Naar der derfor er oprettet langt færre nye Brug paa Landet end tidligere, har dette flere Aarsager. For det første er Opfattelserne med Hensyn til Værdien af Jordudstykningen til Bondebrug indenfor Regeringens Kredse i Tyskland ikke saa enstemmige, som dette kommer til Udtryk i Regeringens Erklæringer. Der findes stærke økonomiske Kræfter indenfor det store Landbrug, der med Held kan sabotere en forøget Jordudstykning. Den nuværende Rigskansler Hitlers Forgænger, General Schleicher er blevet styrtet ved disse Kredses Hjælp. Oprettelsen af nye Brug og Tillæg af Jord til bestaaende er nemlig hovedsageligt betinget af, at de store Landejendomsbesiddere afgiver Jord. Den Jord, man indvinder ved Kultivering af Hede- og Mosejord o. l. samt ved Indvinding af Land ved Kysterne, er forholdsvis ringe. De af Regeringen til Jordudstykningen bevilligede Krediter var ringere end i den økonomiske Betydning af Jordudstykningen.

I Aviserne, i offentlige Tilkendegivelser fra Organisationer, i Rigsregeringens Erklæringer læser og hører man ganske vist stadig samme Mening om Udstykningens store Værdi. Men denne Enighed bestaar kun i Teorien. I Praksis ser det anderledes ud. Hertil var vi en god Illustration i Resultatet fra 1933.

Jorudstykningen i Tyskland sorterer under Rigslandsbrugsminister Darré. Det er nødvendigt at pege paa denne Kendsgerning. Thi der findes ogsaa desforuden en saakaldt Rigskoloniseringskommissær (Reichssiedlungskommissar). Han hedder Feder. Det er det nationalsocialistiske Partis bekendte Valutateoretiker, der har formuleret Kravet om »Brydning af Renteslaveriet«. Feder og hans Valutateorier har ikke mere nogen Betydning i Tyskland. Derfor har man anbragt Feder paa en ny Post. Som Rigskoloniseringskommissär har han under sig Boligbyggeriet (Wohnsiedlung) (herunder planmæssig Boligbygning, Bebyggelse i Byens Udkant, Havebebyggelse for Erhvervsbeskæftigede i Industri o. s. v.). Med Oprettelsen af Bondebrug har Rigskoloniseringskommissären intet at gøre.

Landbrugsarbejdernes Lønninger i Estland.

De af det estniske, statistiske Centralkontor bekendtgjorte Tal viser, at Lønningerne i samtlige Grupper af Landbrugsarbejdere i Aaret 1933 yderligere er faldet betydeligt. De maanedlige Pengelønninger (hvortil kommer Kost og Logis) androg gennemsnitligt:

Aar	Paa Helaarskontrakt		Kun for Sommeren	
	Mænd	Kv.	Mænd	Kv.
	(i estniske Kroner)			
1929	27,2	19,1	36,8	27,0
1930	25,5	19,0	33,6	25,0
1931	20,7	15,0	27,2	20,7
1932	16,0	11,8	21,9	16,5
1933	14,0	10,7	19,5	14,7

Landbrugslønningerne naaede i 1929 deres højeste Punkt og er siden hvert Aar faldet 10—20 pCt. Tallene for Aaret 1933 viser i Forhold til Aaret 1929 en Nedgang paa næsten 50 pCt.

Da de fleste Landbrugsarbejdere i Estland ikke er organiseret, findes der ingen kollektive Overenskomster. Arbejdskontrakterne afsluttes for hvert enkelt Tilfælde mellem Arbejdsgiver og Arbejder, og Arbejdslønnen bestemmes da i udstrakt Grad efter Loven om Tilbud og Efterspørgsel. (Gengivet efter »Internationale Rundschau der Arbeit«, 5. Hefte, Maj 1934.)

Af det svenske Landarbejderforbunds Aarsberetning.

Det svenske Landarbejderforbund talte ved Udgangen af 1932: 15992 Medlemmer, ved Udgangen af 1933: 16342 Medlemmer. Der har altsaa været en Stigning paa 350 Medlemmer. Det maa ved første Øjekast betegnes som en lille Fremgang. Men man maa tage Hensyn til de Vanskeligheder, som Forbundet har haft at regne med. For det første Arbejdsløsheden blandt Fagets Udøvere, dernæst ogsaa den Kendsgerning, at hele Grupper af Medlemmer (efter Industrigruppernes Princip) overgik til andre Forbund.

Blandt Forbundets Medlemmer findes 1110 Gartnere og Gartneriarbejdere. For 12720 Medlemmer blev Arbejdsforholdene ordnet ved Overenskomster. I det store og hele forblev Forholdene uforandret og som i det foregaaende Aar. For aarslønnede Arbejdere skete en Nedgang paa 10—15 Kr., for Arbejdere, der fik Kost og Logis hos Bonden, var Nedgangen paa 50—65 Kr. Timelønnen gik de fleste Steder ned med 1—2 Øre. Derimod skete der for mange af Arbejderne ved Gartneribrug en Forbedring af Forholdene. (Fortsættes.)

Kommunisternes faglige Undermineringsarbejde afsløret

(Sluttet.)

Det er paa denne Baggrund forstaaeligt, at der er Røre blandt D. K. P.s faa Arbejder-Elementer. — Moskva har haft en Repræsentant i København, og han har korrekset Partiledelsen og offentligt bebrejdet den dens totale Mangel paa Føling med Arbejdermasserne. Man er saa i Gang med at »forbedre sig« for igen at sikre sig Moskva-Arbejdsgivernes Bevaagenhed.

Et hemmeligt D. K. P.-Cirkulære.

Den 29. Juni har Partisekretariatet udsendt et Cirkulære, hvori man trækker »Hovedlinjer« for Kommunisternes »faglige Arbejde«. Først fortæller man, at Socialdemokratiet i logisk Overensstemmelse med sit nye »national-kapitalistiske« (!) Program vil søge gennemført Overenskomstforlængelse for at indordne »Arbejdermasserne under den socialfascistiske Lederklikes Diktat!« Ja, hvilket Indtryk vil det ikke gøre paa de menige danske Arbejdere, som frit og selvstændigt ved simpel Flertalsafstemning skal afgøre Spørgsmaalet! Jo, de fule Socialdemokrater har deres skumle Planer med denne Afstemning:

»Ved at gennemføre en saadan Overenskomstforlængelse søger Regeringen og de socialdemokratiske Ledere at spille en afgørende Trumf ud i Kohandelen med de øvrige kapitalistiske Partier, idet Regeringen dermed overfor Kapitalistklassen »dokumenterer«, at den er i Stand til at garantere Arbejdskøberne og »Samfundet« Arbejdsro!«

— I en Periode, hvor hele Verden stønner under en Krise af hidtil ukendte Dimensioner, hvor Arbejder-Lønniveauet rasler ned i Landene rundt om os, hvor *Stalin* — i Socialismens misbrugte Navn — har *forbudt* Lønforhøjelser og dekreteret *øget* Arbejdstempo, hvor det danske Landbrugs Indtjeningsevne er reduceret med over 500 Millioner Kr. om Aaret, i denne Periode har ledende danske Fagforeningsfolk fundet det opportunt at tilraade en Forlængelse af gældende Overenskomster, og straks har disse Moskva-Agenter Forklaringen om Socialdemokraterne som Bourgeoisi-Agenter klar. Kommunisternes faglige Kamp-Strategi er virkelig saa enkel og saa naiv, at selv ganske uskolede Folk maa kunne gennemskue den. Som om en klog General kun kendte Ordren: *Til Angreb!* i et Øjeblik, hvor det maaske betyder hans Mandskabs totale Undergang.

R. F. O. har spillet fallit.

I samme Cirkulære fortælles udførligt, som for en Samling Skolebørn, hvad R. F. O.-Agenterne nu skal foretage sig:

»Denne Politik maa fra vor Side krydses derigennem, at hele Partiets faglige Arbejde lægges an paa, for det første naturligvis at sætte alle Kræfter ind paa at hindre Overenskomstforlængelserne. Der er fra R. F. O.s Side udsendt Materiale om Situationen i Jernindustrien, og Partifraktionerne er ansvarlige for, at dette Materiale kommer Arbejderne i Jernindustrien i Hænde.

Dernæst er det nødvendigt, at der i alle Celler og Afdelinger gennemføres en Diskussion om Partiets faglige Arbejde og Bedriftsarbejde saaledes, at der kommer virkeligt Liv i Fraktionerne, og at Fraktionerne bliver det, de skal være: den politiske Kerne i R. F. O. Men samtidig dermed maa alle Anstrengelserne fra Partiets Side og R. F. O.s Side koncentreres om at sprænge den Isolation, som R. F. O. faktisk befinder sig i, saaledes at R. F. O. ikke bliver en sekterisk Bevægelse, men den faktiske Fører af en bred Oppositonsbevægelse, for hvis Muligheder Bevægelsen i Fagforeningerne i Almindelighed, Slagteriarbejdernes passive Protest, de 24 Stemmer mod Tvangslovgivningen paa D. s. F.s Kongres. Arbejdsmandskonferencen i Fredericia o. s. v. er en Garanti.

Konkret vil der i den nærmeste Fremtid blive givet nærmere Direktiver om dette Arbejde.

Fraktionerne maa endvidere direkte medvirke til, at Fællesledelserne for R. F. O. i de forskellige Byer indkalder bredt anlagte Oppositionsmøder, hvor særligt skal diskuteres følgende: Fagbevægelsens Frihed, Overenskomstforlængelsen og de Arbejdsløses Stilling.«

Det interessante i ovenstaaende Bemærkninger er Tilstaaelsen af, at R. F. O.-Bevægelsen er en *ren kommunistisk* Bevægelse, og at den for Tiden er en fuldstændig *isoleret Bevægelse af Sekterere*. Hvor har de ikke bedyret, disse R. F. O.-Agenter, der optraadte paa Fagforeningernes Generalforsamlinger, at de var »skam ikke Kommunister«, men partiløse socialistiske Arbejdere o. s. v. I ovenstaaende *bevises* det, at R. F. O.-Folkene kun regnes for kommunistiske Marionetter, som man kan manøvrere med efter D. K. P.-Ledelsens Forgodtbefindende. Endvidere tilstaas det her, at R. F. O. er en Samling »*isolerede Sekterere*«. — Det tjener danske fagorganiserede Arbejderes sunde Dømmekraft til Ære, at de har gennemskuet R. F. O.-Folkene og holdt sig dem paa Afstand.

Kommunisterne vil hindre en Ordning af Forholdet mellem Landarbejdere og Arbedsmænd.

Det fortrolige Kommunistcirkulære slutter med en Ordre til alle lokale Agenter om at gøre en Indsats for at hindre den fornuftige Ordning om et Samarbejde mellem Landarbejderforbundet og Dansk Arbejdsmandsforbund. Det hedder herom, at alle Kommunist-Agenter skal bruge Tiden til Landarbejderforbundets Kongres »til at agitere for Valg af *Sammenslutningsmodstandere* som Delegerede og for at opagitere en Stemning for, at Kongressen ikke kan vedtage Sammenslutningen, men at denne gennem en Urafstemning maa afgøres af Medlemmerne«.

— Saadan ser altsaa — bag Kulisserne — Kommunisternes faglige Kaninarbejde ud. — Man vildleder bevidst sine Medlemmer og Arbejderne, man tilstaar, at R. F. O. blot er et Skalkeskjul for de betalte Moskva-Agenters faglige Undermineringsarbejde og indrømmer, at hele Bevægelsen er paa Fallitens Rand.

Det *konservative* Folkepartis Tidsskrift udtalte for kort Tid siden Haabet om, at Kommunisterne vilde formaa at ødelægge Socialdemokratiet indefra og advarede inderligt imod at forbyde dem. For den Nazi-Konservatisme, Henning Kehler repræsenterer, er det et rigtigt Standpunkt. De danske Kommunister er i Dag indirekte Haandlangere og Medarbejdere for den Reaktion, hvis eneste Haab er Socialdemokratiets og den enige Fagbevægelses Ødelæggelse. Vi tror at kunne forsikre, at Aksel Larsens Ven Henning Kehler vil blive skuffet i sine Forventninger. Alle kommunistiske Agenter, hvad enten de maskerer sig i R. F. O.-Forklædning eller noget andet, vil i den kommende Tid i alle danske Arbejderorganisationer blive behandlet, som *Forrædere* altid behandles.

Bemærk.

Tillidsmændene bedes erindre, at Landarbejderbladet ikke skal anmeldes til Medlemmer, som tilflytter fra en anden af Landarbejderforbundets Afdelinger. Saadanne Medlemmer faar nemlig Bladet leveret ved paa deres gamle Bopæl at meddele den nye Adresse til enten Landpostbudet eller paa Postkontoret.

Landarbejdernes Forsikring Husmændenes Ulykkesforsikr.
omfatter
1) Dagpenge i de første 13 Uger ved Ulykkestilfælde, som ske **paa Arbejdspladsen.**
2) Dagpenge i indtil 1 Aar, samt Invaliditets- eller Dødserstatning ved Ulykkestilfælde, som indtræffer **udenfor Arbejdspladsen.**
Dagpenge udbetales hver 10.—12. Dag. Kulant Behandling.
Indtegning sker ved Henvendelse til Afdelingsbestyreren.

Gummivarer sendes diskret pr. Efterkrav el. mod Frimærker. - **Billigst i Danmark. - Varer m. 4 Md. Garanti: 3 Ds. 5 Kr., 1 Ds. 2 Kr.**
Grosserer Magnus Hansen, Kjøbenhavn - Brh.

Støt vore Annoncører!

FRA AFDELINGERNE

Hjembæk Afdeling.
Medlemmernes Opmærksomhed henledes paa, at ifølge Cirkulære fra Direktoratet er al Restance over de 2 Maaneder ulovlig og vil uvægerlig have Slettelse til Følge.
Vilh. Nielsen.

Brorup-Valby Afdeling
indbyder herved til Udflugt til København Lørdag den 21. Juli 1934, med Bil fra Slagelse Kl. 7 Morgen. Med forventet Tilladelse vil der blive Lejlighed til at se Bryggeriet »Stjernen« og Mælkeriet »Enigheden«. Turen koster 3 Kr. pro persona og Tegningen slutter Søndag den 15. ds. Liste til Paategning ligger hos Joh. Laursen, Kalundborgvej 82. **Udvalget.**

Sdr. Kirkeby Afdeling.
Det meddeles herved de Medlemmer af Sdr. Kirkeby Afdeling, som gaar til Kontrol, at Kontroltiden igen er fastsat til Kl. 9—10 Fmd., og udenfor denne Tid bliver ingen afkontrolleret. **Kontrolbestyreren.**

Hvidovre-Valby Afdeling
afholder Udflugt til »Skovbrynet« Søndag den 29. Juli. Afrejse fra Slangerupbanen Kl. 12,40 med Ankomst til »Skovbrynet« Kl. 13,20, hvor cyklende Kammerater kan tilslutte sig. Indtegning til Turen kan ske paa Kontrolstedet hver Dag mellem Kl. 10—11 samt hos Jens P. Jensen paa »Friheden« i Hvidovre. **Udvalget.**

Storehedinge Afdeling
afholder ekstraordinær Generalforsamling paa Hotel Stevns Lørdag d. 28. Juli Kl. 7½. Dagsorden: Valg af Formand samt Drøftelse af Høst-Daglønnen.
Generalforsamlingen er beslutningsdygtig uanset de mødtes Antal.
Svend Mathiesen.

Tjæreby Afdeling
afholder Udflugt til Agersø Søndag den 22. Juli. Medlemmer, der ønsker at deltage, bedes møde ved Havnen lidt før 2, da Baaden afgaar præcis Kl. 2 fra Skelskør Havn. Billetprisen er 1 Kr. pro persona. Der bliver Fællesspisning paa Agersø af medbragte Madkurve.
Vilhelm Olsen.

Skamstrup Afdeling
afholder Lørdag den 21. Juli Kl. 7½ Oplæsning af Johs. Jørgensen, Allerupgaard, med efterfølgende Bal. Fag- og Partifæller indbydes. Mød nu op, Kammerater og tag Konen med. **Bestyrelsen.**

Kværkeby Afdeling
gør Medlemmerne opmærksom paa, at al skyldigt Kontingent skal være indbetalt inden den 1. August, da de ellers vil blive slettede. **Bestyrelsen.**


TELT 10 Kr. m. Tilbeh.
med Sidevæg 12,90
Bil-Lejrtelte, fineste vandtæt Dug, Stole, Borde m.m. nedsat Pris!
Forlang Katalog. **Sækkelageret**
SCT. ANNÆ PLADS 10. KØBENHAVN K.

Haarlev Afdeling
afholder Sommerstævne paa Haarlev Kro Søndag den 5. August. Festen begynder Kl. 5 med Tale af Forretningsfører Oscar Levinsen, Landarbejderforbundet. Kl. 6: Fællesspisning af medbragte Madkurve. Offentligt Bal fra Kl. 7—1. Der forefindes Bortlodning af flere værdifulde Gevinster. Alle Afdelinger indenfor Østsjællands Kredsen indbydes til at deltage i Stævnet. Da det er længe siden, at Oscar Levinsen har været i Østsjælland som Taler, opfordres alle som har Lyst og Interesse af at høre, hvad Levinsen har paa Hjertet, til at lægge Turen til Haarlev Søndag den 5. August. Husk at tage jeres Hustruer med. Mød saa op, Kammerater, saa Festen kan blive saa hyggelig som mulig. **Bestyrelsen.**

Næstelsø-Mogenstrup Afdeling
afholder offentligt Høstbal paa Mogenstrup Kro Søndag den 29. ds. Kl. 7 Aften. Entré 1 Kr. plus Skat. Musik af Esbensens Trio, Næstved. **Valdemar Jacobsen.**

Ondløse Afdeling
afholder Medlemsmøde paa Ondløse Kro Lørdag den 21. ds. angaaende Tilgang til D. A. F. **Ejner Jensen.**

Magleby (Møen) Afdeling
afholder Sommermøde i Jydebjerge Søndag den 29. Juli Kl. 2, hvortil Medlemmer af Møens Kredsorganisation indbydes. Nærmere Bekendtgørelse følger.
Kristian Holm.

Spjellerup-Smerup Afdeling
afholder ekstraordinær Generalforsamling Lørdag den 21. ds. Kl. 8 i Thorsborg. Dagsordenen bekendtgøres paa Generalforsamlingen. Medlemmerne anmodes om at tage Fagbøgerne med, da Bøgerne skal synes. Alle Medlemmer bør møde, og husk saa, Kammerater, at alle Restancer ud over to Maaneder har Slettelse til Følge.
Henrik Petersen.

Viskinde Afdeling
afholder Medlemsmøde Fredag den 20. ds. Kl. 7½ Aften. Dagsorden: Kongresforslagene og Eventuelt. Mødet er hos Niels P. Nielsen, Viskinde By. **Otto Rasmussen.**

Sæby-Buerup Afdeling
afholder ekstraordinær Generalforsamling Søndag den 29. Juli Kl. 6½ i Buerup Forsamlingshus. Kl. 7½ afholdes Fællesmøde med Socialdemokratisk Forenings Bestyrelse. Medlemmerne bedes møde prc.
Chr. Larsen.

Haraldsted Afdeling.
Kontroltiden er de fem første Dage i Ugen fra 10—11 Formd. og om Lørdagen fra 3—4 Eftmd. Medlemmer, som møder udenfor de anførte Tider, kan ikke regne med at blive afkontrollerede. Ligeledes gøres opmærksom paa, at Medlemmer, som staar til Restance, ikke kan faa udbetalt Understøttelse, og at Kontingentet skal være betalt for den Maaned Kontroldagene er falden i, selv om det er de 6 første Dage af Maaneden. **F. Hernøe Vind.**

Roskilde Afdeling
afholder Medlemsmøde Lørdag den 21. Juli Kl. 7 Aften prc. Medlemmerne bedes møde talrigt op. Beretning fra Kredsmødet.
P. Hansen.

Vordingborg Afdeling.
Paa Grund af Formandens Overflytning til D. A. F., har Næstformanden, Carl Hansen, Studby, indtil videre overtaget Formandsposten. **Bestyrelsen.**

Sdr. Dalby Afdeling
afholder ekstraordinær Generalforsamling i Dalby Forsamlingshus Lørdag den 28. Juli Kl. 8. Dagsordenen bekendtgøres paa Generalforsamlingen. **Johannes Høst Olsen.**

Hyllinge Afdeling
afholder Medlemsmøde paa Hyllinge Hotel Lørdag den 28. Juli Kl. 8. Der vil blive aflagt Beretning fra Kongressen.
Aksel Larsen.

Skamstrup Afdeling.
Da Restancer over to Maaneder herefter har Slettelse til Følge, bedes disse indbetalt snarest til Opkræverne eller Kassereren. **Alfred Nielsen.**

Arbejdsløshedskassens Hovedkontor er flyttet.

Vi erindrer om, at Arbejdsløshedskassens Hovedkontor er flyttet til Vester Boulevard 43, 3. — Telefonen er fremdeles Central 14916.

—o—

CLICHEERNE FRA H. Matzen HURTIGT - SMUKT - BILLIGT TELEFON 11900 — 7057

Redaktør: Marius Olsen. — A/S P. Hansens Bogtrykkeri, Gasværksvej 8, København V.

LANDARBEIDERBLADET
SJÆLLAND

ORGAN FOR LANDARBEIDERFORBUNDET I DANMARK.

Nr. 29. Fredag den 27. Juli 1934. 20. Aargang.

PROLOG

VED

LANDARBEJDERFORBUNDETS 10. KONGRES

22. JULI 1934

Ord kan siges saa ofte,
at vi trættes og sløves derved.
Vi hører — men fanges ikke,
alt bliver Kedsommelighed.
Ord kan siges saa ofte,
at de ikke fænger og slaar,
og derfor hverken til Hjertet
eller til Hjernen naar.

Livet er fyldt med Tale
og Ord og Ord og Ord,
der hviskes og raabes og snadres
over den talende Jord.
Der buldres, der vræles og vrøvles,
der hyles i Hvinen og Hvæs,
saa mangen ærværdig Taler
fik Røsten rusten og hæs.

Eet Ord har vi hørt saa ofte,
men er aldrig trættet derved,
vi lærte det, da vi var Unge,
og Ordet er: Enighed.
Vi hører det i vor Manddom,
hvor midt i Kampen vi staar.
Vi vil elske det Ord naar vi sidder
med Oldingens graanede Haar.

For skifter end mangt og meget
i Kampens dundrende Gang,
og sker det, at i vore Stemmer
kan spores saa haard en Klang,
og slaas vi i *egne* Rækker,
vi er jo kun Menneskers Børn,
det Ord *dog* lever i Hjertet
og maner til *samlet* Tørn,

Det Ord dog lever i Hjertet,
trods alt og trods alt og trods alt,
vi *ved* jo, hvor *det* Ord svigtet,
var det Arbejder-Faner der faldt.
Det blev os en Livets Lære
saa streng og saa stor og saa stærk:
Hver Sejr paa Vejen fremad
var altid et Enigheds-Værk.

Nu staar vi i skarpe Storme,
det farer, det flænser, det flaar,
det Gamle som Skygge-Stimer
mod Arbejder-Skanserne gaar.
Hvert Maal, der, trods alt, er naaet,
vil Herremandsvældet slaa ned.
Det henter sig braadne Pander
hvis *vort* Tegn er: Enighed!

Arbejdere, Smaafolk fra Mulden,
og dem fra Fabrikkernes Graa,
samlede skal de bygge,
samlede skal de slaa.
Da lyser det gennem Taage
af Sol over Fronten bred.
Sikker er Sejr for den Folkehær.
paa hvis Faner staar: Enighed.

OSKAR HANSEN

Vort Forbunds store Kongres.

Den største og, man kan uden Overdrivelse sige, den mest betydningsfulde Kongres i vort Forbunds Historie, ligger nu bag os. Mange betydningsfulde Sager var til Drøftelse, men det vigtigste af dem alle, var uden Sammenligning Spørgsmaalet om Sammenslutningen med »Dansk Arbejdsmands Forbund«; det blev ganske naturligt dette, som prægede Kongressen.

I næsten to Dage drøftede man det. Man gav sig god Tid til det, netop i Betragtning af Sagens Betydning, de forskellige Anskuelser fik saaledes rig Lejlighed til at blive ført frem. Om selve Diskussionen er at sige, at den blev ført i en urban Tone og med en saglig Grundighed, som vidner om, at Deltagerne i Forhandlingen havde den fulde Forstaaelse af Spørgsmaalets Alvor og Rækkevidde for Organisationen.

Afgørelsen faldt Onsdag i Formiddagsmødet, det blev en klar og utvetydig Afgørelse. Forslaget vedtoges med 287 Stemmer Ja og 24 Nej. Denne overvældende Majoritet for Sammenslutningen lover godt for Fremtiden, den vidner om en fast og ubrydelig Vilje til at føre Organisationsarbejdet videre under den nye Form til Gavn, først og fremmest for Landarbejderne, og til Held for den samlede Arbejderklasse.

I dette og følgende Numre af Bladet skal vi bringe et sammentrængt Referat af Kongressens Forhandlinger.

Kongressen tog sin Begyndelse Søndag den 22. Juli. Præcis Kl. 10 besteg Oscar Levinsen Talerstolen for at byde Velkommen til de fremmødte Repræsentanter og Gæsterne.

Kongressens Gæster.

En Række Gæster overværer Kongressen. Statsminister Stauning og Landbrugsminister Bording. De øvrige Gæster var: Formanden for Svensk Landarbejderforbund C. A. Falk og Formanden for Norsk Skog- og Landarbejderforbund M. Liengen.

Danske Organisationer var repræsenteret af Sekretær Alsing Andersen og Landstingsmand Ludvig Christensen fra Socialdemokratisk Parti, Axel Olsen, Chr. Larsen og Robert Nielsen fra Dansk Arbejdsmands Forbund, Johs. Nielsen, Arbejdsmændenes Arbejdsløshedskasse, Chr. Christiansen, Arbejdernes Oplysningsforbund, H. C. Hansen, D. s. U., Frk. Vilhelmine Jørgensen, Husassistenternes Forbund, Martin Mikkelsen og Aage Andersen, Dansk Gartnerforbund samt Forbundets juridiske Konsulent, Karmark Rønsted, og Laurits P. Nielsen, Hillerød.

Efter Afsyngelsen af en Sang, fremsagde Oskar Hansen den Prolog, som er aftrykt paa Forsiden. Sangeren Carl Johan Nielsen sang »Her kommer fra Dybet« og Oskar Hansens Sang »Muldets Mænd«, hvorefter Oscar Levinsen holdt Aabningstalen, som vi bringer andet Steds i Bladet.

Kongressen konstitueres.

Derefter blev Kongressen konstitueret. Der valgtes Dirigenter, Sekretærer, nedsattes Mandatudvalg, valgtes Stemmetællere



Folketingsmand Oscar Levinsen.

og Lønudvalgsmedlemmer ligesom Forretningsordenen godkendtes.

Redaktør Marius Olsen, Sekretær Frederik Hansen, Hovedbestyrelsesmedlemmerne Martinus Wammen og Johs. Jensen, Samsø, valgtes til Dirigenter.

Til at føre Kongressens Protokol valgtes Sekretær Vilhelm Rasmussen, Carl Broløs, Carl Westergaard, Odense, Poul Andersen, Bornholm, Chr. Jørgensen, Falster, og Alfred Petersen, Hovedkontoret.

Gæsterne taler.

Statsminister Stauning besteg derefter Talerstolen, hilst af meget stærkt Bifald. Stauning udtalte bl. a.: Jeg hilste i Gaar paa 700 Sendemænd for de danske Husmænd og havde Lejlighed til at føle, at deres Stemninger var af samme Art som Landarbejdernes med Hensyn til Opfattelsen af, hvad Regeringsmagten bør gøre for at fremme det arbejdende Landbrugs Interesse.

I en Tid af økonomisk Virvar, Handelskrig mellem Landene og deraf følgende truende Sammenstød mellem Nationerne, i en Tid, hvor Arbejderne har baaret den største Del af Byrden, har vi herhjemme bevaret Arbejderbevægelsen og Demokratiet ubeskaaret, saa Fremskridt er naaet til Gavn for hele Folket!

Med Raseri rettes der Angreb efter Angreb paa Arbejderne, og med Gift og Mordvaaben undertrykkes de udenfor vore Grænser. Det er vor Sag og alle Arbejderes Sag, det her gælder. Vi maa vinde i denne Kamp og vide at standse Reaktionens Fremmarch over Europa.

Det er ikke alene Arbejdernes og hele Folkets økonomiske Forhold, der trues, det er deres Forsamlings-, Forenings- og Ytringsfrihed, deres Stemmeret og Medbestemmelsesret det drejer sig om, og som ødelægges af Diktaturerne.

Imod Diktaturet sætter vi vort Sammenhold, og vi tror paa ikke alene, at dette Sammenhold kan afværge Angrebene, men tillige, at det kan øge Arbejdernes Indflydelse og befordre deres March mod det store Maal. Samfundets Omdannelse til mere menneskeværdige og retfærdige Forhold.

Landarbejdernes Organisation, der er gaaet stærkt frem, har store Interesser at værne! Ikke mindst dem kommer den sociale Lovgivning tilgode. I de demokratiske Goder, der trues, hvis et Diktatur faar Magten, ligger for Landarbejderne i deres trange Kaar saa store Værdier, at det er Kampen værd at bære dens Byrder.

Det er vor Pligt at værge alt dette, ikke alene for Øjeblikkets Vinding, men endnu mere for den kommende Slægts Skyld. Vi har intet andet at stole paa end Enighed og Sammenhold. Den Dag, de brister, er det ude med Arbejdernes Magtstilling, og dette bør Landarbejdernes Kongres have for Øje.

Jeg ønsker dem Held og Lykke til dette Arbejde til Værn for to Menneskealdres faglige, politiske og sociale Arbejde.

Talen hilstes af stormende Bifald.

Falk, Sverrig, og M. Liegen, Norge, bragte Hilsen fra vore skandinaviske Broderorganisationer. Axel Olsen, D. A. F., M. Mikkelsen, Gartnerforbundet, Chr. Christiansen, Oplynningsforbundet, og H. C. Hansen, Ungdomsforbundet, holdt Hilsningstaler til Kongressen.

Hermed sluttede Formiddagsmødet.

Klokken 2 genoptoges Mødet, hvor Levinsen aflagde den Beretning om Virksomheden i den forløbne Kongresperiode, som vi gengiver paa Side 5. Beretningen godkendtes enstemmigt.

Derefter fremlagde Hovedkasserer Lorents Petersen Regnskabet, som han gennemgik og gav forskellige supplerende Oplysninger til. Regnskabet, der var forsynet

med respektive Revisorers Paategning, godkendtes uden Diskussion. — Man var hermed naaet til Dagsordenens vigtigste Punkt: Sammenslutningen med D. A. F.

Som ovenfor nævnt, strakte Diskussionen herom sig over to Møder og et meget stort Antal Delegerede deltog. Levinsen forelagde og anbefalede Forslaget i et udførligt Foredrag, hvori han gennemgik det Punkt for Punkt.

Statsminister Stauning, der som bekendt var Formand for det Mæglingsudvalg, af hvis Arbejde Forslaget var det direkte Resultat, udtalte under Diskussionen bl. a.:

— Striden mellem to Arbejderorganisationer kan kun være til Gavn for Arbejdernes Modstandere. Den Strid, der havde hersket de sidste 1½ Aar mellem Arbejdsmænd og Landarbejdere, har vist det særdeles tydeligt. En Krig mellem to faglige Organisationer kan kun tilsyneladende være en Sag mellem de Paagældende selv. Den gaar ud over Medlemmers Hjem og griber ind i det kommunale og politiske Liv, og det var derfor naturligt, at Partiledelsen havde grebet ind. Striden lammede baade Forbundenes Aktionsevne og de kommunale Repræsentanters Arbejde ude omkring i Landet. Striden maatte for hele Arbejderbevægelsens Skyld bilægges!

Efter min bedste Overbevisning er der ingen anden Vej ud af Striden, end det Forslag, der her foreligger. Det er ikke alene et Forlig, men en Overenskomst, der er en Nødvendighed for Organisationernes Udbredelse og Varetagelsen af Arbejdernes Løninteresser, og til Modarbejdelse af Konkurrencen fra de mange uorganiserede Landarbejdere. En mægtig Styrkeforøgelse, mest for den svageste Part, vil være Følgen af Sammenslutningen i denne Kæmpeorganisation, hvis økonomiske og moralske Indflydelse, ikke vil kunne overvurderes.

Forslaget vil skabe en økonomisk Kraft, som aldrig før set og dets Vedtagelse vil vække Skuffelse hos Arbejderklassens mange Modstandere, der haaber paa og spekulerer i Arbejdernes Splittelse.

Hvis Landarbejderne fortsat vil fremme deres 25-aarige Organisationsarbejde i Partiets, Enhedens og Arbejderbevægelsens Interesser, da bør de slutte sig til Forslaget, der er et historisk Dokument af vidtrækkende Betydning, og et Led i Arbejdernes samlede Opmarch.

Jeg anbefaler derfor Forslaget.

Stærkt Bifald hilste Staunings Tale.

Axel Olsen, D. A. F., fremhævede i sin Tale, at det, der var det afgørende for Arbejderorganisationerne, var at faa Overenskomster afsluttet og navnlig at faa dem overholdt! Han erindrede om, at Hovedspørgsmaalet i Foraarets Overenskomstsituation netop var dette, at Overenskomsterne efter Arbejdsgivernes Paastand ikke blev overholdt, og de Arbejdsgivere, der var bundet heraf, var udsat for ubillig Konkurrence.

Dette med, at Overenskomsterne ikke overholdes i enkelte Landomraader, betyder en Svækkelse for hele Arbejderstanden. Skal Lønnen ikke overholdes paa Landet, hvordan skal den saa være i den lille Stationsby, i Købstaden og til Slut i Storbyerne? Der var en Aftrapning af Lønnen under Opsejling, saadan som L. S.-Mændene jo ogsaa har krævet det i deres Program.

De nuværende Forhold er en faglig Inkonsekvens, som D. A. F. ikke har kunnet lade ude af Betragtning. Landkommuner og visse Landhaandværksmestre er derved knebet udenom Overenskomsterne.

Vi i Arbejdsmandsforbundet kender af Erfaring Bøndernes Modstand i Sogneraad, Kommuner og Amter mod at overholde Overenskomster, de ikke selv har forhandlet om. Det kan kun ved Enighed mellem Arbejderne paa Landet og i Byerne lykkes at naa videre frem og røgte vore vigtige Organisationsopgaver. Det er en dundrende Misforstaaelse at tro, at der er Forskel paa Landarbejder og andre Arbejdsmænd. Vi har sendt Meddelelse ud til vore Afdelinger om, at Kampen mellem os er Slut, helt og fuldt, og dette vil ogsaa blive fuldt ud resepkteret af vore Folk.

Det bliver selv med Sammenslutningen en vanskelig Opgave at overvinde vore Modstandere. Der bliver Opgaver i den kommende Tid, der vil forme sig som Styrkeprøver, hvor personlige Indsatser vil kræves og hvor den samlede Organisation maa staa bag. Vi foregøgler os ikke noget. Vi staar med begge Benene fast paa Jorden og ved udmærket godt at vurdere vore Modstanderes økonomiske og politiske Magtstilling.

Jeg farstaar ogsaa fuldt ud dem, der taler imod Sammenslutningen. Denne Modstand bunder i Kærlighed til Landarbejderforbundet, men de bør jo huske paa, at deres Arbejde i Landarbejderorganisationen ikke hindres af Sammenslutningen. Jeg vil gerne udtale en Tak til den Del af Hovedledelsen her, der har stillet sig skeptisk overfor Forslaget, for deres loyale Bøjen sig for Flertallet.

Man har været bange for, at Landarbejdeforbundets Interesser skulde blive tilsidesat paa D. A. F.s Kongres. Det er ubegrundet. I vil der komme i Selskab med Repræsentanter for 30,000 Arbejdere ude fra Landet, arbejdende under samme Kaar som I, og de møder paa vor Kongres med forud taget Hensyn til deres smaa Afdelinger.

Man har været bange for Kontingenterne. Det ligger i Sagens Natur, vi ikke sætter disse højere end at vi kan beholde vore Medlemmer indenfor Rammerne. Det grundlæggende i vor Organisationsopfattelse er ikke, at vi i enkelte Forhold kan opnaa en god Overenskomst, men den, at Bunden kan bære og Organisationen paa alle Omraader kan tjene alle Medlemmers Interesser.

Oscar Levinsen replicerede til en Række af de Talere, der havde talt mod Forslaget. Sagligt og klart redegjorde han for alle de Organisationsspørgsmaal, der gjorde en Samling nødvendig. Han paaviste, at de, der talte imod ud fra Kærlighed til Landarbederne, talte ud fra misforstaaet Organisationsfølelse, thi netop Landarbejdernes Interesser krævede den største Forøgelse af deres Organisationsstyrke og Bortryddelsen af Uoverensstemmelser, der hindrede dem i at opnaa Forbedringer. Levinsen fremhævede alle de andre Detaljer, der talte til Fordel for en Samling. Ligeledes anførte han Kommunisternes store Interesse i at hindre Sammenslutningen. Dette alene viste, at det ikke kan være i Socialdemokraters Interesse at føje dem, og Arbejdsgiverforeningen har samme Standpunkt som Kommunisterne, og havde de nogen Afgørelse i Spørgsmaalet, vilde Sammenslutningen blive forhindret.

Sveriges Socialdemokrati 327,000 Medlemmer.

155 nye Afdelinger er oprettet.

Det svenske Socialdemokrati har i det forløbne Aar kunnet opvise en mægtig Fremgang.

Herom fortæller den officielle Beretning, der i disse Dage er udsendt. Ved Aarsskiftet talte det svenske socialdemokratiske Parti ikke mindre end 327,000 organiserede Medlemmer, fordelt paa 2112 Afdelinger. Fremgangen i 1933 er altsaa 155 nye Afdelinger og 13,800 nye Medlemmer. Sammenligner man denne store Fremgang med Kommunisternes Tal, fremgaar det heraf, at det socialdemokratiske Partis Fremgang alene i 1933 har været større end de to kommunistiske Partiers samlede Medlemstal.

Et usædvanligt smukt Resultat, ikke mindst, naar man husker paa, at 1933 ikke bragte noget Valg eller anden Begivenhed, der i særlig Grad motiverede, at en ekstraordinær Indsats skulde gøres. Partiledelsen meddeler yderligere, at Fremgangen ogsaa i Aar har vist en stadig og hurtig Stigning. Tallene fra 1933 er i Virkeligheden forlængst flyttet adskillige Tusinder frem, samtidig med, at Afgangen har været lig Nul. Den Kreds, der slutter op omkring de røde, svenske Faner, er nu saa stærk og maalbevidst, at Nazister og Kommunister i Sverige er begyndt at indse hvor haabløs deres Splittelsesforsøg har været. For hver Misgerning, der begaas sydpaa, stiger Medlemstallet paa de nordiske socialdemokratiske Partilister i pludselige Ryk, og den sikre Magt, vi har vundet, vil aldrig mere blive afgivet.

Bemærk!

Paa Grund af Kongressen kommer dette Nummer af Landarbejderbladet vore Medlemmer i Hænde et Par Dage senere end normalt.

Formandens Aabningstale.

Kammerater, ærede Gæster og Kongresdelegerede.

Jeg har den Ære og Glæde at byde jer velkommen til Landarbejdernes Kongres. Det er 10. Gang denne Organisation kalder Landarbejdernes Repræsentanter til Kongres og til Raadslagning om Landarbejdernes Sag; men aldrig før har vi været samlede i en for Arbejderklassen saa alvorlig Tid, og næppe er der før i dette Aarhundrede rettet saa mange og saa haarde Anslag mod Arbejderbevægelsen og Folkestyret, som denne Kongresperiode bærer Vidnesbyrd om, og næppe heller er tidligere udfoldet stærkere Bestræbelser for at trykke Landarbejdernes Kaar endnu længere ned, end dem dansk Landbrug i disse 3 Aar har udfoldet.

Den økonomiske Krise vi ved sidste Kongres stod ved Indgangen til har siden behersket Verden, og helt præget Menneskenes Liv og Færden. Overfloden paa Livsgoder og 3—4 Aars gylden og rig Høst, har som Følge af det kapitalistiske Samfunds urimelige Produktionsforhold og meningsløse Fordelingssystem, i alle Lande skabt en social Elendighed. Denne abnorme Tilstand har bundfældet sig i social og politisk Forvirring, hvis svage Afskygninger herhjemme er L. S.-Bevægelse, Andelspengebevægelse med Tilløb til Nazisme og Kommunisme og andet kulturfjendtligt Ukrudt.

I andre Lande har Overklassen haft mere Held til at udnytte Elendigheden ved Spekulation i Dumhed og Tankeløshed til Forøgelse af den sociale og politiske Forvirring og til Sikring af Overklassens Magt og Udbytningens Fortsættelse.

Forholdene i Tyskland er sørgelige Vidnesbyrd herom. Her hvor Arbejderbevægelsen, Folkestyret og Demokratiet er knust, medens Revolvere og Maskingeværer er Lov og Ret, trykkes den arbejdende Befolkning endnu længere ned i Armod og Retsløshed, og Arbejderbevægelsens Mænd, vore Kammerater, mishandles og indespærres i Koncentrationslejre og stræbes efter Livet. Men i Sorgen over Tabet af vore tyske og østrigske Kammerater og deres stolte Organisationer skal vi huske, at det var Splittelsen af den tyske Arbejderklasse, der banede Hitler Vejen til Magten og blev dens Ulykke.

Kommunisternes Nedrakning af Socialdemokratiet og Fagforeningerne og Splittelse af Arbejderklassen, bankede paa en Gang Reaktionen sammen og nedbrød Arbejderklassens Modstandskraft.

Det skal vi holde fast i denne Tid hvor Kommunister og Nazister sætter alle Sejl til for at forsyne os med de tyske Velsignelser. Vi har lært af disse Begivenheder, at det er ikke den Vej vi skal, og vi har lært, at over alle kommunistiske Fraser med Enhedsfront og rød Front staar Arbejderklassens Enighed og Sammenhold i den faglige og socialdemokratiske Arbejderbevægelse som Arbejderklassens eneste Værn og Værge.

De sidste 3 Aars Udvikling har vist os tilfulde hvad dette vort Sammenhold er værd.

I Kraft af dette staar Arbejderbevægelsens Organisationer hos os urokkede, og Arbejderbevægelsens første Mænd staar ved Statens Ror. Ikke en af Arbejderbevægelsens fundamentale Rettigheder har Overklassen derfor været i Stand til at fravriste os. Under 3 Aars Arbejdsløshed og økonomisk Krise i et Omfang som vi aldrig før har oplevet, er alle Arbejdsgivernes Forsøg paa at forringe de overenskomstmæssige Arbejdsvilkaar slaaet til Jorden; derimod har Arbejderklassen samtidig, gennem den politiske Magt, været i Stand til at forøge og sikre sine Rettigheder, værne de Arbejdsløse, forbedre og udbygge Socialforsikringen og den sociale Forsorg, og skaffe ekstraordinær Beskæftigelse og lægge Grundlaget for en Arbejdernes Opmarchering om de faglige Organisationer i Landbrug og Industri, som vi aldrig før har været Vidne til.

Da vi i 1931 var samlede til Kongres var der i Danmark 349,000 organiserede Arbejdere, men i Dag er dette Tal steget til 412,000 organiserede Arbejdere. Vi har den Glæde at have bidraget stærkt til denne Fremmarch, idet vi er gaaet frem fra 13,000 til i Dag at være 28,000 Medlemmer.

Vi ved, at vi ved fortsat Samarbejde og Sammenhold kan naa meget længere frem, til helt og fuldt at erobre Samfundsmagten og omforme Samfundet efter vore Ideer, naar vi slaar enhver Tvedeling og Splittelse af Arbej-



Et Vue over Deltagerne i Landarbejderforbundets 10. Kongres.

derklassen ned, hvad enten de udsaas af Repræsentanter for Diktaturet i Øst eller Diktaturet i Syd.

Paa denne Kongres skal vi drøfte og bedømme de sidste tre Aars Arbejde, gennem en mærkelig og vanskelig Tid. Vi skal dernæst træffe meget vigtige og vidtrækkende Beslutninger om Formerne for den kommende Tids Organisationsarbejde blandt Landarbejderne.

Jeg er forvisset om at vi som hidtil, vil træffe disse Beslutninger efter fordomsfri Raadslagninger og Undersøgelser, i nøje Samklang med den øvrige Arbejderbevægelse og i Enighed om, at Landarbejdernes Rejsning skal fuldføres og deres Kaar løftes frem til fuld Ligestilling med andre Arbejdere i vort Land.

Paa Hovedbestyrelsens og egne Vegne byder jeg da hver især af de Delegerede velkommen til dette Arbejde, velkommen til Kongres. Samtidig byder jeg velkommen til vore Gæster. Velkommen til Landets første Mand, Statsminister Stauning. Velkommen til vore udenlandske Kammerater, Formanden for de svenske Landarbejdere Falck fra Sverige og Formanden for de norske Land- og Skovarbejdere M. M. Liengen, og vore to tyske Kammerater Walter Kwasnik og Anton Peters, der som Ledere af de tyske Landarbejderes Organisation har maattet flygte fra Tyskland. Velkommen til vore danske Gæster.

Jeg byder hermed hver især af disse Gæster et hjertelig Velkommen her til Landarbejdernes Kongres.

Vi staar midt i en mørk og urolig Tid og skal lægge Rammerne for Aars Arbejde fremefter. Naar vi under saadanne Forhold samles til Kongres, gaar vi til Arbejdet med Alvor og Ansvarsfølelse overfor de Tusinder, hvis Kaar og Skæbne er saa afhængige af vore Beslutninger. Vi ved, vi har Menneskeskæbner i vor Haand.

I Forstaaelse heraf vil vi træffe vore Beslutninger i nøje Overensstemmelse med de organiserede Landarbejderes Interesser.

Rejser Overklassen Nakken, og bliver Kaarene for vort Arbejde trangere, saa ved vi, at det kun er en Grund mere for Arbejderne til fagligt og politisk at holde sammen og til at knytte stærkere Baand mellem Arbejderne og deres Organisationer indbyrdes, saaledes som de svage altid vinder Styrke og Kraft ved at slutte sig sammen med den stærkere.

Med disse Ord byder jeg endnu en Gang Velkommen til Kongres, Velkommen til Arbejdet om Landarbejdernes Sag, og erklærer hermed Landarbejderforbundets 10ende Kongres for aabnet.

Levinsens Beretning paa Kongressen.

Forbundets Virksomhed har i disse 3 Aar været meget omfattende og har tilligemed været begunstiget af meget store og smukke Resultater. Det har i Kongresperioden afsendt 126,000 Breve og Pakker. Vi har udsendt 245 forskellige Agitationsskrifter, 35,000 Fagbøger, 34 Cirkulærer og 249 Rundskrivelser. Vi har afholdt 7 Delegeretmøder, 16 Hovedbestyrelsesmøder og 59 Forretningsudvalgsmøder, afsluttet 317 Overenskomster og har ført 105 Konflikter, som har kostet 155,000 Kr. Den 1. Juli i Aar havde vi 17 Priskuranter omfattende 23 Kredsorganisationer og 201 Overenskomster.

Ved Domstolene har vi ført 265 Sager paa Medlemmernes Vegne. Deraf 13 ved Den faste Voldgiftsret, 11 ved faglig Voldgift og Resten, 241 Sager, er ført ved civile Domstole.

Landarbejderbladet er udkommet i 156 Nr., ialt 13½ Million Eksemplarer.

Oplysningsvirksomheden har taget en meget væsentlig Del af Forbundets Arbejde i den forløbne Periode. Vi har afholdt 32 1-Dages Kursus med 3605 Deltagere og vi har afholdt et 1-Uges Kursus med 64 Deltagere, og endelig deltaget i Oplysningsforbundets 1-Uges Kursus med 42 Deltagere, saaledes har vi ialt haft 106 af Organisationens ledende Mænd paa 1-Uges Kursus og 3605 af Medlemmerne paa 1-Dages Kursus, og enkelte specielle Kursus, Dræningskursus, Kommunal-Kursus, Organisations-Kursus o. s. v., udover den Oplysningsvirksomhed, som iøvrigt er drevet gennem Foredragsrækker, Aftenskoler og Studiekredse.

I Kongresperioden har vi som tidligere nævnt haft en meget stor Fremgang for Organisationen. Vi har optaget 30,760 nye Medlemmer og oprettet 199 nye Afdelinger og 1 Kredsorganisation, nemlig Thisted Amts Kredsorg. Samtidig har vi haft en ganske betydelig Afgang med Overflytning af Medlemmer, Udmeldelser og Dødsfald, men dog ikke en Afgang, der paa nogen Maade svarer til tidligere Aars Afgang, og derfor har Resultatet af disse 3 Aars Arbejde været en reel Fremgang i Medlemsantal paa 15,123 Medlemmer med 175 nye Afdelinger, saaledes at Forbundet i Dag tæller 28,169 Medlemmer og 675 Afdelinger fordelt i 29 Kredsorganisationer.

Agitationen har i disse 3 Aar kostet Forbundet 54,000 Kr., hvoraf 17,500 er Tilskud til Kredsene, medens Afdelingerne har faaet omtrent et tilsvarende Beløb i Tilskud.

Det er nogle Tal i Virksomheden, som paa sin Vis giver et Billede af de 3 Aars Arbejde og Resultater.

Efter disse mere konkrete Oplysninger fra Virksomheden, vil jeg prøve at give en Karakteristik af Vilkaarene, hvorunder der er arbejdet og de ejendommelige Tilstande, vi igennem Kongresperioden har gennemgaaet. Vi har jo næppe tidligere gennemlevet en Kongresperiode saa ejendommelig, saa omskiftelig og saa rig paa ny Placering, som den, der ligger bag os. Landbrugskrisen, der begyndte med det amerikanske Sammenbrud i 1929, og meget hurtigt forplantede sig rundt paa den vide Jord, men dog først forplantede sig til vort Land i Løbet af Efteraaret 1930, og som her i Danmark, og vel egentlig ogsaa i de fleste andre Lande, har sat sig fast, nærmest karakteriseret som en Landbrugskrise, ved Vanskeligheder for at afsætte de Varer vi producerer, med Nedgang i Eksporten og med stærkt Fald i Varepriserne. Denne Krise har jo haft en hel Række Virkninger. Første Virkning var Arbejdsløsheden, og derfor ser vi, at medens vi midt i Sommeren 1930 stod med den mindste Arbejdsløshed i Landbruget, saa voksede Arbejdsløsheden i Landbruget derefter med rivende Hast, og da vi naaede frem til Marts 1933 var Arbejdsløsheden i Danmark steget til 193,000 ledige, hvoraf ikke var mindre end 20,000 arbejdsløse Landarbejdere.

De Vilkaar Landarbejderne og vor Organisation har arbejdet under, har helt været præget af denne Tingenes Udvikling. Side om Side med Arbejdsløsheden kom Bestræbelserne fra Arbejdsgiverside for at trykke Arbejdslønningerne stærkt ned. Hvor vi havde vore Overenskomster, var det muligt at hindre disse Løntryk, men andre Steder kan det ikke bestrides, at Arbejdsgiverne har været i Stand til at sætte Lønningerne ned og forringe Arbejdsvilkaarene.

Andre Ting skød frem som Resultat af Krisens Virkninger. Der voksede en L. S.-Bevægelse frem, der i en vis Periode red Landet, og navnlig i alt Fald Landbruget, som en Heksedans, med ultrarevolutionære Krav — for at holde os til en kommunistisk Talemaade — med Krav til alle andre Borgere i Landet om at skulle forringe deres Arbejdsvilkaar og deres Levevilkaar af Hensyn til Landbruget, og med en Uforsonlighed mod alle andre Erhverv og alle andre Borgere, som man kun kender i ultra-radikale Bevægelser.

Der voksede under Krisesituationen en ekstra Arbejdsløshedslovgivning frem, som i høj Grad afbødede Vanskelighederne for vore Folk og styrkede Organisationens Muligheder. De

Vilkaar, hvortil Landarbejderne iøvrigt blev trykket ned, har hos mange rejst Forstaaelsen af, at det er nødvendigt at organisere sig for at kunne danne Modvægt mod Arbejdsgivernes Forsøg paa at forringe Arbejdsvilkaarene, og derfor har vi under denne Situation oplevet en Fremgang for vor Organisation, en Rejsning iblandt Landarbejderne, tvunget frem af den haardeste Nødvendighed og hjulpet af den Lovgivning, som Regeringen iværksatte, men en Rejsning, som vi i alt Fald ikke tidligere, heller ikke i 1918—19 havde noget Sidestykke til.

Samtidig er der foregaaet i Landbruget en Omlægning, ikke alene af Landbrugets Driftsmetoder, for den er man kun ved Begyndelsen af, men der er foregaaet en Omlægning i Landbrugets sociale og økonomiske Indstilling, og selv om man ikke kan sige, at denne Omlægning endnu har bundfældet sig og taget Form, kan det jo ikke nægtes, at der i saa Henseende er sket et afgjort Brud med Fortiden, og at Tiden er svanger med mange Omskiftelser.

Da vi sidst var samlet til Kongres, da stod Landbruget i Frihandelens Tegn. Udtrykt gennem Madsen Mygdals: de frie Kræfters frie Spil. Siden har vi jo levet under en noget anden Synsvinkel fra Landbrugets Side. Regulering af Flæskeproduktionen, Gennemførelse af en Kødordning, Krav om Margarine- og Smørafgift. Gennemførelse af en Sukkerordning, Gennemførelse af en Kartoffelmelsordning, Krav fra Landbrugets Side om en Korntold og Forbud mod Indførsel af udenlandske Landbrugsprodukter. Alt dette har jo ikke saa forfærdelig meget med Frihandel og med Frikonkurrence at gøre. Vi levede ogsaa den Gang endnu i 1931 under Slagordet: større Produktion og mindre Forbrug, men Udviklingen, der er foregaaet i Landbruget siden, har ikke været præget af Bestræbelserne for større Produktion, den har været præget af Bestræbelserne for Produktionsindskrænkning og Produktionsomlægning og med fra Landbrugets Side stadig mere paagaaende Krav om, at den danske Befolkning i øget Udstrækning skulde spise det danske Landbrugs Produkter, og saaledes er Frikonkurrencen og de frie Kræfters frie Spil efterhaanden i nogen Grad blevet afløst af en Dæmring fra Landbrugets Side om, at disse gamle forfaldne Teorier vist alligevel maa afskaffes og afløses af noget andet, og at man imod Planløsheden vist kom til at sætte Planenighed i Produktionen og Fordeling, udtrykt gennem det hidtil forkætrede Ord: Planøkonomi.

Det skal erkendes, at Virkningen af denne nye Tingenes Tilstand ikke i nogen særlig Udstrækning har været at spore i det praktiske Arbejde, men jeg maa pege paa det, der i saa Henseende foregaar, den Forandring af Mentalitet og Indstilling, som Landbruget gennemgaar, og bestrides kan det jo ikke, at denne ændrede Indstilling kan føre baade til godt og ondt.

Hvad Lønbevægelsen angaar har Overenskomstforhandlingerne i 1932 i meget stor Udstrækning været præget af, at Sterlingen, som den Verdensmønt den er, i September 1931 løsrev sig fra Guldet, og den danske Krone og skandinaviske Møntenhed maatte følge efter. Der var jo adskillige Kredse herhjemme, der regnede med, at denne Frigørelse fra Guldet, Guldpariteten, skulde medføre et nyt økonomisk Opsving, da det i sig selv kun var et Forsøg paa at afbalancere den Meningsløshed, der var skabt i Form af meget stor Produktion af Varer og med en ringe Købekraft til at aftage Produktionen, og det prægede jo ogsaa vore Arbejdsgivere herhjemme. Efter at man den 10.—11. Februar 1932 var blevet enige mellem De samvirkende og Arbejdsgiverforening om at forlænge samtlige Overenskomster et Aar frem i Tiden, lykkedes det os, ved en Forhandling den 19.—20. Februar, at opnaa Enighed med vore Arbejdsgivere i Maribo Amt om uforandret Forlængelse af de med disse afsluttede Overenskomster, og den samme Linie er blevet fulgt, for saa vidt angaar de Overenskomster vi iøvrigt havde sluttet med de enkelte Landmænd og mindre Virksomheder. Det maa derfor siges, at 1932 i overenskomstmæssig Henseende formede sig, om ikke roligt, saa dog med en bestemt Linie, og for de store Overenskomster blev det en ret tidlig Forlængelse af de overenskomstlige Vilkaar. De Forbedringer af de økonomiske Vilkaar, som man havde ventet i Landbruget som Følge af Kronens Løsrivelse fra Guldet udeblev imidlertid, og Aaret 1932 formede sig ikke paa en for Landbrugets Produktion og navnlig ikke paa en for Arbejdernes Beskæftigelse gunstig Maade. Arbejdsløsheden var stor og steg. Vi gik imod Aaret 1932 med Ængstelse for, hvorledes det skulde gaa med en Arbejdsløshed, der nærmede sig et Par Hundrede Tusinde i hele Landet, med 20,000 arbejdsløse Landarbejdere at kæmpe sig gennem Foraaret 1933 med Opretholdelse af de hidtidige overenskomstmæssige Vilkaar og med Opretholdelse af Overenskomsterne i det hele taget. Sikkert vilde 1933 ogsaa have blevet et for Landarbejderne meget skæbnesvangert Aar, dersom Overenskomstsituationen i 1933 ikke var blevet klaret med den saakaldte Lockoutlov, der gennemførtes den 31. Januar og hvorved samtlige i 1933 udløbne Overenskomster simpelthen blev forlængede paa et Aar fra Udløbstiden at regne. Jeg betragter det i alt Fald for Landarbejderne og for Landarbejdernes Organisation som en Lykke, at vi paa dette Tidspunkt havde en Regering, en Arbejderregering, som handlede med Ansvar overfor Arbejderklassen og det samlede Samfunds Interesser og som i den for Arbejderklassen saa kritiske Tid gennemførte Lockoutloven, der slog Arbejdsgivernes Lockout til Jorden, forlængede samtlige Overenskomster og annullerede alle de Opsigelser, Landarbejderforbundet for sit Vedkommende havde faaet. Saaledes blev Foraaret 1933 klaret paa den for Arbejderne bedste Maade, og uden Forringelse af nogen overenskomstmæssige Vilkaar, og med Tilrettelægning af en Kriseordning, der omsat i Praksis i den kommende Tid betød, at Tusinder af de arbejdsløse kom i Beskæftigelse, at der blev gennemført særlige Hjælpeforanstaltninger for dem, der fortsat maatte være ledige, ekstra Arbejder, Grundforbedringsarbejde, Vejarbejde o. s. v. til Hjælp for de arbejdsløse, foruden al den Beskæftigelse, der blev en Følge af selve Kriseordningen, og almindelig Forbedring i den økonomiske Situation. Sommeren og Efteraaret fremviste levende Aktivitet med Afslutning af Overenskomster, hvor saadanne ikke hidtil har eksisteret, dermed naaede vi i 1933 op paa at afslutte ikke mindre end 214 Overenskomster og udvidede i meget stor Udstrækning vort overenskomstmæssige Omraade, ikke mindst for Grundforbedringsarbejdet højnede og forbedrede vi Arbejdsvilkaarene.

Ved Indgangen til 1934 var de økonomiske Vilkaar og Beskæftigelsesforholdene præget af de Fremskridt og de Forbedringer, som Kriseordningen i Januar 1933 havde medført. Organisationerne stod usvækkede og med alle Reserver i Behold, og de havde tilmed igennem 1933 haft en meget stærk Fremgang af Medlemmer. Vi havde i 1933 organiseret op imod 15,000 Landarbejdere, og selv om vi havde noget Frafald var Realiteten alligevel, at vi gennem 1933 havde en reel Fremgang paa 9,000 Medlemmer, og dermed gik vi ind i Aaret 1934 under noget bedre økonomiske Vilkaar og med en Organisation, der faglig og moralsk var stærkere end Aaret forud. Derfor lykkedes det i Løbet af Januar 1934 at faa forlænget vore Overenskomster med Arbejdsgiverne paa det Grundlag, som Delegeretmødet havde angivet som det, der vilde tjene Landarbejdernes Interesser bedst.

Saaledes staar vi for første Gang og kan se tilbage paa en Kongresperiode, hvor Overenskomsterne Aar efter Aar er blevet forlænget uforandret og med i 1931 afsluttede Overenskomster som gældende i 4 Aar. Det er første Gang i vor Bevægelses Historie. Vi har tidligere, nemlig i 1930, afsluttet Overenskomster, der skulde gælde 2 Aar frem

i Tiden. Vi gjorde det den Gang med velberaad Hu, fordi vi kunde se, at der var en Krise under Opsejling, og det sikkert vilde være klogt, om vi kunde forlænge vore Overenskomster saa længe, at der var nogen Sandsynlighed for, at vi var over den værste Del af Krisen, inden vi skulde til Forhandling igen. — Men 2-Aars Overenskomsterne i 1930 blev kun 1-Aars Overenskomster.

(Fortsættes.)

Blokaden paa Ussinggaard.

En tidligere Arbejder paa Gaarden fortæller om Forholdene.

Jeg ser i Landarbejderbladet, at Godsejer Ohm, Ussinggaard, er bleven blokeret, fordi han ikke vil betale noget for Arbejdet.

Jeg havde ventet det for lang Tid siden, da den ærede Hr. Ohm ikke regner Arbejderen mere end det Skidt, han træder paa, men lad os vise ham, at vi Arbejdere ogsaa har lidt at sige nu.

Til de Arbejdere, som bor i hans Huse, siger jeg: Pas paa, han ikke tager Vinduer og Dør af, som han gjorde ved mig, da jeg boede i hans Hus (Vandborg), fordi jeg skyldte 3 Dages Husleje. Jeg havde lejet Huset til 15 Kr. om Maaneden og skulde arbejde Huslejen af paa Gaarden, som jeg gjorde i Høsten 1932. Da Ussinggaard saa blev solgt til Ohm, lejede jeg Huset fra 17. September til 1. November 1932, men da der ikke var Arbejde paa Ussinggaard, saa jeg mig om efter Arbejde andre Steder, jeg fik saa Arbejde hos Gaardejer Chr. Iversen, Korning. Men 3 Dage efter kom Forvalter Hansen samt en af Karlene ned til mig, og Hansen forlangte, at jeg skulde komme op paa Gaarden og arbejde med det samme, hvortil jeg svarede, at paa Mandag skulde jeg komme op paa Gaarden og arbejde. Saa blev Forvalter Hansen gal og sagde, at jeg skulde komme derop med det samme, ellers tog han Vinduer og Dør af, og det gjorde han ifølge Ordre fra Hr. Ohm.

Jeg henvendte mig til Sognefoged S. Jensen og spurgte, om det var tilladt at tage Vinduer og Dør af et Hus, men fik det Svar, at det havde han ikke noget at gøre med. Samme Svar fik jeg af Politibetjent Klerke, Hedensted. Det havde Politiet ikke med at gøre.

Jeg sad med 2 smaa Børn, paa 1½ Aar og 4 Maaneder, i Huset uden Vinduer og Dør i Efteraarets Regn og Blæst i ca. 12 Dage, og da de ikke kunde faa mig til at flytte godvillig, pussede de Værgeraadet paa mig, saa jeg blev nødt til at flytte, ellers tog de Børnene fra os. Ikke fordi jeg var ked af at flytte, for det var ikke for godt at bo i, da der ikke var hverken Komfur eller Kakkelovn, og Vandet var ikke til at bruge til Føde. Nu haaber jeg, Kammerater, at I fører Kampen igennem og sætter haardt imod haardt.

Ejner Petersen,
Gunneruplund.

— — —

Vi finder Anledning til at tilføje følgende til Ejner Petersens Beretning om den Medfart han i 1932 fik paa Ussinggaard: Den af Godsejer Ohm foretagne Selvtægt har ikke tidligere været indberettet til Forbundet. Var dette sket, vilde der straks være blevet givet E. P. en Sagfører til Assistance, og det vilde formentlig have været muligt enten at bremse Godsejeren eller at faa ham klapset alvorligt af. Det er ikke saa længe siden, at en Husejer paa Vestlolland forsøgte at fordrive et af vore Medlemmer fra en Lejlighed ved lige som Godsejer Ohm at fjerne Vinduer og Døre. Det blev ham et særdeles kostbart Eksperiment.

N. R.

Kolindsund Afdeling.

En 20-Aars Stiftelsesfest.



Niels Nielsen, Skifford, og Sofus Nielsen, Enslev.

En af vort Forbunds allermest kendte Afdelinger, Kolindsund Afdeling ved Grenaa, kan 1. August fejre sin 20 Aars Stiftelsesfest, idet den er oprettet nævnte Dato i 1914.

Afdelingen begyndte i det Smaa med godt et Dusin Medlemmer, og den blev oprettet af Dansk Arbejdsmands Forbunds Grenaa Afd. i Tilslutning til dette Forbund. Da man ikke kunde faa Lokale, blev Foreningen oprettet ved et Friluftsmøde paa Tannerup Mark, og vor landskendte Agitator og Kredsformand for Djursland, Niels Nielsen, Skifford, kom straks i Ledelsen — en Stilling han beholdt til han for ca. 12 Aar siden blev Kredsformand, samtidig med at Afdelingen blev flyttet fra D. A. F. til vort Forbund.

Da Afdelingen blev oprettet, ejedes Kolindsund (ca. 5000 Td. Land inddæmmet Jord) af et Aktieselskab, som Afd. ret hurtig kom i Forhandling med om Løn- og Arbejdsvilkaar, saaledes at Arbejderne ikke her, som andre Steder paa Landet, maatte vente paa Løntillæg i Forhold til Tiden.

I 1921 overtoges Kolindsund af Omegnens Landmænd, som ikke alle havde Forstaaelse af Arbejdernes Krav og Kaar, og i 1922—23 kom det til den store Konflikt, som skulde gøre Afdelingen og Egnen saa landskendt — en Konflikt, der kom til at vare i 10 Aar, idet man først for godt et Aar siden — 8. Marts 1933 — paany fik overenskomstmæssige og dermed rolige og tilfredsstillende Arbejdsforhold.

I de sidste 3 Aar har Foreningen været ledet af den nuværende Formand, Sofus Nielsen, Enslev, med Holger Iversen, Tannerup, som Kasserer og Søren Willumsen som Kontrolbestyrer — sidstnævnte har beklædt denne Stilling i over 10 Aar.

Naturligvis vil denne 20 Aars Stiftelsesfest ikke komme til at gaa stille af. Søndag d. 5. August Kl. 3 afholdes der Fest i Tannerup, hvortil alle Afd. paa Djursland er indbudt som Gæster, ligesom der ogsaa ventes Besøg af Partifæller og Arbejdsmænd fra Grenaa, thi her er noget at feste for.

Som Festtaler møder Kredsformand Carl Westergaard, Odense.

Resultatet af Jordudstykning og Jordtildeling i Tyskland.

(Sluttet.)

I Strejkeunderstøttelse anvendtes 20,633 Kroner til Betaling for 11,551 Strejkedage, deraf 12,482 til Forbundets egne Kampe i 7259 Strejkedage og 7524 Kroner til Kampe i andre Forbund for et Antal Strejkedage paa 4292. Følgende Tal giver et Billede af Medlemmernes Arbejdsløshed:

Den 31. Januar 1933 var 20,9 pCt. af Medlemmerne arbejdsløse.

Den 31. Marts 1933 var 19,8 pCt. af Medlemmerne arbejdsløse.

Den 30. Juni 1933 var 14,6 pCt. af Medlemmerne arbejdsløse.

Den 31. December 1933 var 21,0 pCt. af Medlemmerne arbejdsløse.

Der maa ogsaa i den nærmeste Tid regnes med en Arbejdsløshed paa 20—25 pCt. blandt Forbundets Medlemmer.

Den politiske Interesse blandt Medlemmerne er steget stærkt. I Rigsdagen findes nu 9 af Forbundets Medlemmer imod tidligere 2. Ligeledes er Interessen for Oplysningsarbejdet steget stærkt. Den nuværende Regering bestræber sig for at fremme de sociale Landarbejderspørgsmaal, særlig Spørgsmaalet om Arbejdsløshedsunderstøttelse og Arbejdstidsforkortelse. Land-, Skov- og Gartneriarbejderne finder i alle økonomiske, sociale og politiske Spørgsmaal i deres Forbund den stærke Støtte, som de har Brug for i denne Kamp.

Husmandsbrandkassen for Danmark.
(Medlemsantal ca. 130.000. Forsikringssum ca. 1 Milliard Kr. Reserver ca. 1,3 Mill. Kr.)
I Bygningsafdelingen optages: med blødt Tag alle Ejendomme paa Landet, naar Forsikringssummen ved Indtegningen ikke overstiger 30.000 Kr., med blandet Tag, naar den ikke overstiger 40.000 Kr., og med haardt Tag, naar den ikke overstiger 50.000 Kr.
I Løsøreafdelingen optages: Løsøre, saavel i Købstæderne som paa Landet.
I Tyende- og Ungdomsafdelingen optages: Ejendele indtil 2500 Kr.s Forsikringssum, uden Hensyn til, hvor disse befinder sig i Danmark.
Moderate Præmier. Kulant Behandling. Hurtig Afregning.
Nærmere Oplysninger faas ved Henvendelse til Distriktsforstanderne, Sognetillidsmændene eller til Hovedkontoret, Nørrevoldgade 16, København K. Tlf. 383.

Gummivarer sendes diskret pr. Efterkrav el. mod Frimærker. - Billigst i Danmark. - Varer m. 4 Md. Garanti: 3 Ds. 5 Kr., 1 Ds. 2 Kr.
Grosserer Magnus Hansen, Kjøbenhavn - Brh.

Avertér i „Landarbejderbladet".

Stjerne Øl
LAGER PILSNER
&
MINERALVANDE

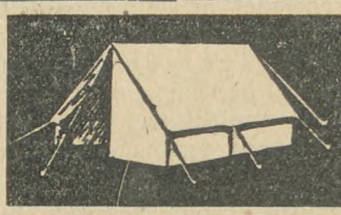
TELT 10 Kr. m. Tilbeh.
med Sidevæg 12,90
Bil-Lejrtelte, fineste vandtæt Dug.
Stole, Borde m.m. nedsat Pris!
Forlang Katalog. **Sækkelageret**
SCT. ANNÆ PLADS 10. KØBENHAVN K.

Hygiejn. Gummivarer.
Diskret Prøvesending mod 2 Kr. i Frim. Forl. Prisl.
Kun gode Varer. Jørgensen. Postbox 218. Kbhvn. V.

Støt vore Annoncører!

FRA AFDELINGERNE

Haarlev Afdeling
afholder Sommerstævne paa Haarlev Kro Søndag den 5. August. Festen begynder Kl. 5 med Tale af Forretningsfører Oscar Levinsen, Landarbejderforbundet. Kl. 6: Fællesspisning af medbragte Madkurve. Offentligt Bal fra Kl. 7—1. Der forefindes Bortlodning af flere værdifulde Gevinster. Alle Afdelinger indenfor Østsjællands Kredsen indbydes til at deltage i Stævnet. Da det er længe siden, at Oscar Levinsen har været i Østsjælland som Taler, opfordres alle som har Lyst og Interesse af at høre, hvad Levinsen har paa Hjertet, til at lægge Turen til Haarlev Søndag den 5. August. Husk at tage jeres Hustruer med. Mød saa op, Kammerater, saa Festen kan blive saa hyggelig som mulig. **Bestyrelsen.**

Gundsølille Afdeling
afholder Medlemsmøde Lørdag den 4. August Kl. 8 i Gundsølille Forsamlingshus. Beretning fra Kongressen. Alle Medlemmer bedes møde. Bestyrelsen bedes møde Kl. 6½. **E. Chabert.**

Haslev Afdeling
afholder Møde paa Jernbanehotellet Lørdag den 4. August Kl. 8. Forslag om Afholdelse af Andespil. Husk, at mindst en Fjerdedel af Medlemmerne skal være til Stede for at fastslaa, om Andespillet skal være med Bal. Afdelingen indbydes til Sommerstævne Søndag den 5. August paa Haarlev Kro. Festen begynder Kl. 5 med Tale af Forretningsfører Oscar Levinsen. Kl. 6: Fællesspisning af medbragte Madkurve. Fra 7—1: Offentligt Bal. Bemærk Mødestedet.
Hermann Pedersen.

Toksværd Afdeling.
Medlemmerne gøres opmærksom paa, at al Restance over to Maaneder har Slettelse til Følge efter Cirkulæret fra Arbejdsløshedsdirektoratet. Restancer bedes snarest indbetalt til Opkræveren eller Kassereren. Samtidig bedes Medlemmerne gaa til Hovedkontrollen, da Underkontrolstederne er nedlagt ved denne Bekedtgørelse.
Edvard Jespersen.

Ølstykke Afdeling.
Vi gør udtrykkelig vore Medlemmer opmærksom paa, at det ikke er tilladt at staa til Restance mere end 2 Maaneder, og for dem, der overskrider Tiden, vil meget let risikere at blive slettet. **Marius Nielsen.**

Købelev Afdeling
afholder Medlemsmøde i Rolykke Forsamlingshus Lørdag den 4. August Kl. 7½ Aften. Drøftelse af Kongressen og Planlæggelse af en Udflugt. I bedes alle møde.
Frederik Geertsen.

Snesiev Afdeling, Socialdemokratisk Forening og D. s. U.
afholder Medlemsmøde Onsdag den 8. August Kl. 7½ i Forsamlingshuset med Dagsorden: Sammenslutning af de 3 Foreninger i 1, som skal varetage de 3 Foreningers fælles Interesser. **Udvalget.**

Kværkeby Afdeling
gør Medlemmerne opmærksom paa, at al skyldigt Kontingent skal være indbetalt inden den 1. August, da de ellers vil blive slettede. **Bestyrelsen.**

Tak!
Til mine Kammerater i Helerslev Afdeling bringes min og min Hustrus hjerteligste Tak for den Hjælp, som vi under min Sygdom har modtaget. Tak alle.
Otto Johansen og Hustru,
Rekkende.

Gevning-Herslev Afdeling.
Medlemmernes Opmærksomhed henledes paa, at i Følge Cirkulære fra Direktoratet er al Restance ud over de to Maaneder ulovlig og vil uvægerlig have Slettelse til Følge. **Peter Petersen.**

Skamstrup Afdeling.
Da Restancer over to Maaneder herefter har Slettelse til Følge, bedes disse indbetalt snarest til Opkræverne eller Kassereren. **Alfred Nielsen.**

Sengeløse Afdeling
meddeler herved Medlemmerne, at Kassereren fra 1. September flytter til Sengeløse Enge. Husk, at Restancen kun er 2 Maaneder. **Andreas Nielsen.**

Hvidovre-Valby Afdeling
afholder ekstraordinær Generalforsamling Fredag den 3. August paa Gl. Østensgaard, Vigerslevvej 281. Dagsordenen bekendtgøres paa Generalforsamlingen. **Bestyrelsen.**

Benløse-Bringstrup Afdeling.
Paa Medlemsmødet den 20. ds. blev det vedtaget, at ingen Medlemmer maa paatage sig Høstarbejde til under den tarifmæssige Betaling. Overtrædelse af denne Beslutning vil blive paatalt efter Forbundslovene. **N. P. Nielsen.**

Korte Regler
ang. Boligforhold paa Landet.

Ordinær Flyttedag for Lejeboliger paa Landet er 1. Maj.

✦

Arbejdsbetingelser kan ikke gyldig indføres i en Lejekontrakt. Enhver af Parterne kan bryde saadanne Arbejdsbetingelser uden at Lejekontrakten derved omstødes.

✦

Vederlagsfrie Tjenesteboliger, der er overladte faste Arbejdere (med Arbejde hver Dag i den aftalte Tjenestetid) skal fraviges ved Tjenestetidens ordinære Udløb.

✦

Huslejen skal altid aftales i rede Penge, i Korn eller andre Varer — ikke i Arbejdspræstationer.

✦

Lejekontrakter ang. Boliger til Husmænd og Inderster paa Landet er kun gyldige, naar de fastsætter en Opsigelsesfrist fra Ejerens Side af 6 Maaneder til en 1. Maj.

✦

En husvild Familie skal anvises Bolig af Sogneraadet i den Kommune, hvori den er blevet husvild, naar Familien er i Stand til at betale almindelig Husleje.

✦

Redaktør: Marius Olsen. — A/S P. Hansens Bogtrykkeri, Gasværksvej 8, København V.

LANDARBEIDERBLADET
DANMARK
ORGAN FOR LANDARBEIDERFORBUNDET I DANMARK.

PROLOG

VED

LANDARBEJDERFORBUNDETS 10. KONGRES

22. JULI 1934

Ord kan siges saa ofte,
at vi trættes og sløves derved.
Vi hører — men fanges ikke,
alt bliver Kedsommelighed.
Ord kan siges saa ofte,
at de ikke fænger og slaar,
og derfor hverken til Hjertet
eller til Hjernen naar.

Livet er fyldt med Tale
og Ord og Ord og Ord,
der hviskes og raabes og snadres
over den talende Jord.
Der buldres, der vræles og vrøvles,
der hyles i Hvinen og Hvæs,
saa mangen ærværdig Taler
fik Røsten rusten og hæs.

Eet Ord har vi hørt saa ofte,
men er aldrig trættet derved,
vi lærte det, da vi var Unge,
og Ordet er: Enighed.
Vi hører det i vor Manddom,
hvor midt i Kampen vi staar.
Vi vil elske det Ord naar vi sidder
med Oldingens graanede Haar.

For skifter end mangt og meget
i Kampens dundrende Gang,
og sker det, at i vore Stemmer
kan spores saa haard en Klang,
og slaas vi i *egne* Rækker,
vi er jo kun Menneskers Børn,
det Ord *dog* lever i Hjertet
og maner til *samlet* Tørn,

Det Ord dog lever i Hjertet,
trods alt og trods alt og trods alt,
vi *ved* jo, hvor *det* Ord svigtet,
var det Arbejder-Faner der faldt.
Det blev os en Livets Lære
saa streng og saa stor og saa stærk:
Hver Sejr paa Vejen fremad
var altid et Enigheds-Værk.

Nu staar vi i skarpe Storme,
det farer, det flænser, det flaar,
det Gamle som Skygge-Stimer
mod Arbejder-Skanserne gaar.
Hvert Maal, der, trods alt, er naaet,
vil Herremandsvældet slaa ned.
Det henter sig braadne Pander
hvis *vort* Tegn er: Enighed!

Arbejdere, Smaafolk fra Mulden,
og dem fra Fabrikkernes Graa,
samlede skal de bygge,
samlede skal de slaa.
Da lyser det gennem Taage
af Sol over Fronten bred.
Sikker er Sejr for den Folkehær.
paa hvis Faner staar: Enighed.

OSKAR HANSEN

Danmark for Folket.

Socialdemokratiets Nutids-Program.

Af Statsminister Th. Stauning.

Ved Partiets sidste Hovedbestyrelsesmøde, den 23. Maj, vedtoges en Program-Udtalelse, der tager Sigte paa den af Verdenssituationen paavirkende Tid. Dette Nutidsprogram rokker naturligvis ikke ved Partiets almindelige, principielle Program, det henvender sig til alle de Befolkningslag, der lider under den af Kapitalismen fremkaldte Krise, og opfordrer disse til at samles om en positiv Politik, hvorved sunde og ordnede Forhold kan opstaa.

I Programmet erkendes det, at den socialistiske Samfundsform, der vil afløse Kapitalismen, maa fremgaa af en stadig fortsat Udvikling, men netop derfor er det Partiets nærmeste Maal, under den Omdannelse, som nu foregaar, at sikre en planmæssig, kontrolleret Produktion og Omsætning ved Samfundets Bistand.

Det fastslaas, at Frihandelen og det gamle liberale System er brudt sammen, og da alle Lande, uden Hensyn til disses politiske Standpunkter, søger at opbygge et nyt System med kontroleret Handel, Planøkonomi og Beskyttelse af egen Produktion, i Virkeligheden en antikapitalistisk Udvikling, som det allerede er sket under Krisen, for derigennem at fremme de øjeblikkelige Arbejder-Interesser, som i stor Udstrækning stemmer med Produktionslivets Interesser.

Det paapeges i Udtalelsen, at de politiske Kræfter i de Lande, der endnu hviler paa parlamentariske og demokratiske Grundsætninger, bør føre Landene ind i en Udvikling, der hviler paa en forud lagt Plan for Samfundets Produktion og Forvaltning. Og det er en Selvfølge, at man, selv under kapitalistisk Besiddelse af Produktionsmidlerne, har en betydelig Interesse i, at Planløsheden trænges tilbage, og at samfundsmæssig Kontrol udøves.

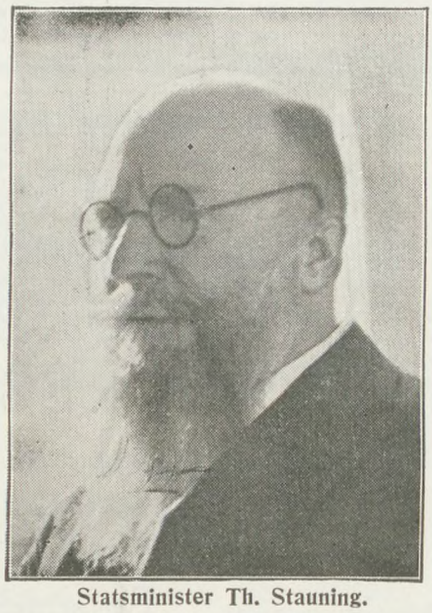

Statsminister Th. Stauning.

Selv om dette Program ikke rækker ind i en socialistisk Fremtid, vil det dog møde Modstand fra kapitalistiske Kredse, enten den saa rejses af Uvidenhed, af Fanatisme eller af økonomiske Interesser. Men saa meget mere nødvendigt er det da, at det arbejdende Samfund i størst mulig Udstrækning samles om det Program, der tilsigter at forøge Produktion og Beskæftigelse, at muliggøre vor Befolknings fortsatte Udvikling paa Folkestyrets Grund og at afvise alle fantastiske lovløse og nedbrydende Eksperimenter.

Verdenshandelens Sammenbrud, Selvforsyningens Sejrsgang i Fortidens Køber-Nationer og hele den økonomiske Udvikling iøvrigt, henviser os til at sikre en nøje afpasset Balance mellem Indkøb og Afsætning. Et samfundsmæssigt Overblik maa derfor udøves, og da der kun er begrænsede Valutabeløb til Raadighed — i Forhold til den formindskede Afsætning i Udlandet —, maa Indkøb af færdige Varer nedsættes og Vægten lægges paa Raastoffer og forøget indenlandsk Produktion.

Forudsætningen herfor er dog, at den af Verdensudviklingen nødvendiggjorte Indskrænkning i Handelen og Sikring af Produktionen — den saakaldte Valutacentral — opretholdes, saaledes at Erhvervslivet har Raadighed over Dispositioner for en rimelig Tid, hvorved ogsaa Grundlaget for Landets Økonomi fastlægges.

Den Industrialisering og øvrige Produktions-Udvidelse, som Tiden kræver, vil rimeligvis kræve Kapital til Finansiering, og den vil maaske blive holdt tilbage i Frygt for Usikkerheden.

Staten maa da, om fornødent, yde sin Medvirken, og det maa fortrinsvis ske igennem Bankerne. Det fremhæves da, at den private Aktiebank, Nationalbanken, der har Privilegium paa Seddel-Udstedelsen og saaledes Raadighed over Landets Pengepolitik, bør reorganiseres, saaledes at den bliver et Led i Samfundslivet og ikke et Middel i privatkapitalistiske Interessers Tjeneste. Der bliver Opgaver nok for Bankvæsenet, og Statens Seddelbank bør her være førende. Der bliver Finansieringen af ny eller forøget Produktion, Paavirkning overfor den trykkende Rente, Stabilisering af Landets

Roerne skal have Kvælstof!

Efter første Hakning bør Roerne have en Portion Kvælstof.

Kaalroer og **Turnips** skal have **Kalksalpeter** eller **Sv. Ammoniak** } 2 à 4 Sække
Runkel- og **Sukkerroer** „ „ **16 % Natronsalp.** eller **Chilesalp.** } pr. Hektar.

Hvis der endnu skulde være nogle Vaarsædsmarker, som ikke har faaet den første Portion Kvælstof, bør dette gives snarest.



Det danske Gødnings-Kompagni.

Valutaforhold og andet, der hører til det økonomiske Liv.

Ogsaa det øvrige private Bankvæsen maa ind under den økonomiske Plans Love. Det kan formentlig ske ved Indflydelse fra Statens Seddelbank, det kan ske ved Hjælp af den Landmandsbank, som Staten ved store økonomiske Ofre er Ejer af — og hvis Aktier ikke bør afleveres til privat Udnyttelse — og det kan endelig — om fornødent — ske ved en skærpet Banklovgivning, hvis Bankernes Ledelse ikke ønsker at gøre Bankerne til Organer i Samfundets Tjeneste, som de bør være.

De store økonomiske Foretagender, Aktieselskaber o. l., nyder betydelige Fordele ved den Beskyttelse, som Kontrol og Selvforsyning medfører. Disse Selskaber maa ligeledes føres ind i Planen, saa de kommer til at virke i Samfundets Tjeneste. Deres Opgave skal ikke være at uddele stort Udbytte til tilfældige Aktionærer, men at forvalte og udvikle Produktionen. De maa derfor forpligtes til, ved Henlæggelser af Midler, at kunne skride til Nyanlæg og Nyerhvervelser i Overensstemmelse med Samfundets Interesser, idet man ogsaa fra Samfundets Side maa have Indseende med den Prisdannelse, som nu foregaar temmelig ukontroleret.

Program-Udtalelsen peger videre paa de allerede monopoliserede Virksomheder og paa saadanne, der frembyder sig, egnede til Støtte for Statens Økonomi.

Spritfabriker og Sukkerfabriker, med Raastofproduktion af Roer og Kartofler, til en vis Grad under Statskontrol, men det maa være Opgaven at sikre en forsvarlig Pris- og Udbyttepolitik uden Tilsidesættelse af de Samfunds-Interesser, der knytter sig til disse Produktioner. Endvidere nævner Programmet forskellige Grene af Næringslivet, der synes egnede for Socialisering, f. Eks. Vin- og Spiritusomsætning, Cigar-, Cigaret- og Ølproduktion. Omsætningen eller Produktionen paa disse Omraader indtager ligesom Handelen med Kul og Koks en stærkt beskyttet og monopoliseret Stilling, hvorfor de egner sig til at tjene Samfundets Interesser, muligt i højere Grad, end Tilfældet nu er.

Da Afsætningsmuligheder for dansk Produktion fremdeles maa søges, ogsaa udenfor Landets Grænser, nævner Udtalelsen Bestræbelserne for at finde nye Markeder, maaske særlig for Landbrugsproduktionen, og fremhæver Nødvendigheden af en Modernisering af Landets Udenrigstjeneste.

Det nævnes som en Mulighed, at man bør supplere Konsulater og Gesandtskaber med handelskyndige eller økonomisk kyndige Personer, der kan undersøge Markeder og Muligheder og vejlede Erhvervene med Hensyn til deres Initiativ.

Ogsaa Skibsfarten omtales, som det Erhverv, der trænger stærkt til Modernisering, hvorfor Samfundet maa have Opmærksomheden henvendt paa denne vigtige Side af Transport og Samfærdsel. Men det nævnes ligeledes, at dansk Skibsfart ikke kan indkassere Fortjenester i Længden og samtidig opretholde en i visse Tilfælde uforsvarlig Bemanding af Skibene og usle Lønvilkaar for Besætningerne.

Program - Udtalelsen lægger stor Vægt paa Løsningen af Beskæftigelsesproblemet og anviser flere Midler dertil. Det fremhæves saaledes, at man maaske burde yde Bidrag til Bedrifter, der, f. Eks. ved nye Produktioner, forøger Beskæftigelsen, og Midlerne hertil kunde tages i Forhold til den indvundne Besparelse paa Understøttelser. Der nævnes videre en Række Omraader: Jordkultivering, Hedeopdyrkning, Udbedring af Beboelsesbygninger, Opførelse af Boliger paa Landet m. v., som, om fornødent ved Lov, maa forceres frem.

Endelig nævnes ogsaa den store Foranstaltning, Indskrænkning af Arbejdstiden, som kan føre til væsentlig Indskrænkning af Arbejdsløsheden. Som en første naturlig Konsekvens fremhæves det, at alle Arbejdere, der under en eller anden Form støttes af Staten og udføres som offentligt Arbejde, burde udføres i en kortere Arbejdstid, saaledes som foreslaaet i Rigsdagen, da et betydeligt større Antal Arbejdere derved kunde opnaa en Part i det Arbejde, der netop iværksættes for at modvirke Arbejdsløsheden.

For Landbruget tilsiger Programmet en Fortsættelse af den Politik, der hidtil har sikret Landbruget Afsætningsmuligheder, forøget Udbytte af Produktionen, den nødvendige Kontrol og Regulering, saaledes som Erhvervet har ønsket det.

Men dernæst en virksom Aktion for Rentebyrdens Nedsættelse og Medvirken til en omfattende Gældssanering.

Siden Program-Udtalelsen fremsattes, er Forberedelser til disse Punkters Opfyldelse tilendebragt, og Lovforslag foreligger i Rigsdagen, tilsigtende at yde Landbruget en storstilet Rentelettelse, ved Konvertering, ved direkte Nedsættelse og ved Moratorium eller Akkord i visse Tilfælde.

Ogsaa for Byernes Befolkninger giver Programmet Anvisninger, idet man paaviser Nødvendigheden af en virksom Beskyttelse for Lejerne, saaledes som det nu igen er foreslaaet Rigsdagen, og endelig paapeger man Nødvendigheden af en forbedret Ungdomsopdragelse ved Ungdomsskole, Arbejdsskole, Husmoder-Uddannelse o. s. fr.

Det ofte omstridte Militærspørgsmaal berøres ligeledes, idet Tiden selvfølgelig ogsaa drager dette stærkt i Forgrunden.

Det paapeges, at den internationale Organisation, Folkenes Forbund, har mødt betydelige Vanskeligheder under Arbejdet for Freden, og nu lyder Truslerne om ny Krig. Det fremhæves som en national Pligt at støtte Afrustnings- og Fredsarbejdet igennem de Organer, der søger at løse disse Opgaver, men det erkendes ogsaa som en Konsekvens af Udviklingen, at Tid og Forhold ikke egner sig for den isolerede Afrustning.

Der tages bestemt Afstand fra Rustnings-Forøgelser, selv om den almindelige Nedrustning, som man véd, ikke har blide Kaar for Tiden.

Valglovs- og Forfatningsreform nævnes som de Opgaver, der trænger sig paa i den nærmeste Tid. Det paapeges, at den gældende Valglov paa urimelig Maade favoriserer nye Partidannelser og deraf følgende Splittelse og Undergravning af det parlamentariske System. Men med samme Ret gøres det gældende, at Tokammersystemet, i hvilket et Landstingsflertal trodser Folkeflertallets Vilje, ogsaa virker nedbrydende for Rigsdagens Anseelse.

Program-Udtalelsen slutter med en Paakaldelse af alle Kræfter, som vil bevare Demokrati og Folkestyre. Der advares imod fantastiske Eksperimenter og lovløse Handlinger og appelleres til et Folke-Fællesskab, der vil vende sig imod Lovløshed og sætte Samfundets Opbygning som Maal for den nærmeste Fremtids Arbejde.

(Efter »Socialisten«.)

Resultatet af Jordudstykning og Jordtildeling i Tyskland.

Angaaende Resultatet af Udstykning og Fordeling af Jord til Bondebrug i Tyskland foreligger nu de nøjagtige Tal for Aaret 1933. Man maa her skelne mellem to Hovedgrupper: 1) Oprettelse af nye Brug; 2) Tillæg af Jord til allerede bestaaende Brug.

I 1933 blev der oprettet 4571 nye Brug med et samlet Areal af 55000 ha. Gennemsnitsstørrelsen for de enkelte Brug er altsaa noget over 12 ha. Dette Antal er kun lidt over Halvdelen af, hvad der i de foregaaende Aar er oprettet af nye Brug. I 1932 oprettedes nemlig 8877 og i 1931: 8889 nye Bondebrug.

Som Tillæg af Jord til bestaaende Brug blev der tildelt 9600 smaa Jordbrug 18000 ha til Forøgelse af Jordarealet. I Aaret 1932 fik 9400 Brug tildelt 17800 ha Tillægsjord. Her er Resultatet altsaa omtrent forblevet det samme som i det foregaaende Aar.

Vore Læsere vil forbavses over de ringe Resultater af Oprettelsen af nye Brug ved

(Fortsættes Side 6.)

Arbejdsproblemet i Landbruget.

I foregaaende Nummer har vi bragt Sofus Westergaards Radioforedrag om Arbejdsproblemet i Landbruget. Fra vor Side deltog foruden Sofus Westergaard ogsaa Hovedkasserer Lorentz Petersen og Kredsformand Chr. Andersen i Diskussionen. Nedenfor bringer vi Lorent Petersens Indlæg i denne interessante Diskussion.

De periodiske Klager over, at Landbruget mangler Arbejdskraft, er jo ikke noget Nyt.

Saa langt jeg kan huske tilbage, er disse Klager fremkommen med Mellemrum, og Landbruget har altid i den Situation følt sig som den forurettede Part og bebrejdet navnlig Arbejderne og i visse Tilfælde ogsaa Statsmagten dette Forhold, og fremsat Paastande om manglende Arbejdsvillie hos Arbejderne.

Loven om Arbejdsløshedsforsikringen har ialtfald ikke siden 1918 været til Revision, uden at disse Paastande har været fremsat og i Reglen af Landbrugets Repræsentanter paa den danske Rigsdag, og ogsaa fornylig, i indeværende Foraar begyndte man jo at rumle med dette Spørgsmaal.

Sandheden er naturligvis den, at det i visse korte Sæsonperioder kan knibe med Arbejdskraften, men dette skyldes navnlig, at man ikke vil indrette sig fornuftig og med en rimelig Hensyntagen til Arbejderne fra Landbrugets Side.

Naar man iaar med den meget store faktiske Arbejdsløshed, ogsaa blandt Landarbejderne, i det hele taget har kunnet fremsætte Paastanden om manglende Arbejdskraft saa ligger der heri, for det første kun dette, at den Arbejdskraft, man søger, er en ganske bestemt Art, nemlig de ganske unge fra 14—18 Aar, og dernæst at man hævder, at Landbruget ikke er i Stand til at betale det, denne Arbejdskraft fordrer i Løn.

Det er jo ganske typisk, at da Landarbejdernes Arbejdsløshedskasses Annonce med Tilbud om Arbejdskraft fremkom den 12. April i Aar, havde et af de Blade, som bragte Annoncen, nemlig Berlingske Tidende, samtidig et Interview med ledende Folk indenfor Landbruget, nemlig Forpagter Bech, Vallø, og de sjæll. Landboforeningers Formand Jacob Tvedegaard, hvor begge ganske vist hævder, at man har Brug for Folk, men samtidig siger, at Landbrugets Evne til at betale er jo meget begrænset, og tilføjer Hr. Tvedegaard, vi er jo heller ikke vant til at arbejde efter Tariffer.

Med det sidste peger Hr. Tvedegaard formentlig paa den Kendsgerning, at det almindelige Gaardmandsbrug paa mange Egne af Landet har været vant til saa nogenlunde selv at bestemme, hvad de vilde betale deres Arbejdere, og det er formentlig denne Tilstand, der ønskes fortsat bevaret.

At der imidlertid ikke er Mangel paa kvalificeret Arbejdskraft paa Landet, er imidlertid en Kendsgerning; man vil blot ikke bruge den. I Berlingeren for 4. Novbr. 1933 skrev Godsejer Vagn Aage Hansen, Julianelyst, herom:



Hovedkasserer Lorentz Petersen.

»De ulykkelige Tider har krævet Omlægninger og Driftsforandringer i et hvilket som helst dansk Landbrug, lige fra Husmanden, der mener at kunne undvære den traditionelle »nykonfirmerede Dreng« til Godsejeren, der opsiger 10 Røgterfamilier og installerer Malkemaskinen. Græsmarksdrift vinder mere og mere Indpas, Indskrænkning af Heste-, Ko- og Sohold, de store Havers og Parkers Forfald, saa godt som ingen Reparationer paa Landbrugsbygninger og andet Inventar, Indskrænkning og Besparelser, alt dette rammer Beskæftigelsesspørgsmaalet. Den anvendte Arbejdskraft bliver mere og mere unge, ugifte Karle, thi de gifte Familier er for dyre, og saa sparer man jo ogsaa Vedligeholdelse af de mange Arbejderboliger. Se selv, de mange tomme smaa Huse rundt omkring større og middelstore Gaarde taler deres eget »stumme Sprog«.

Her siges det altsaa, som det er, den voksne gifte Arbejdskraft drives fra Landbruget, og hvorhen? Ja, de mange tomme Smaahuse taler deres eget Sprog. Landarbejderbefolkningen gøres brødløse, og maa forlade Egnen, og meget ofte maa de for at skaffe sig Tag over Hovedet flytte til Byerne, og saa mener man endda at have Ret til at beklage sig over, at man i enkelte Perioder har smaat med Arbejdskraft og mener at kunne udlægge det som Mangel paa Arbejdsvillie hos Arbejderne.

De gifte Familier er for dyre, siger Hr. Vagn Aage Hansen.

Ja, den overenskomstmæssige Arbejdsløn for gifte, faste Arbejdere er paa Lolland-Falster i Tiden fra 1. Marts til 14. Novbr., altsaa i 8½ Maaned ,4 Kr. og 65 Øre pr. Dag, Resten af Aaret 4 Kr. og 15 Øre pr. Dag, eller en Aarsløn paa 1350 Kr. for 300 Arbejdsdage, der de 7 Maaneder er 10 Timer om Dagen, i 1 Maaned 9 Timer, ½ Maaned 9½ Time, ½ Maaned 8½ Time og 3 Maaneder 8 Timer daglig, eller pr. Aar over 2800 Arbejdstimer.

Jeg kan ikke tænke mig, at nogen for Alvor vil staa frem og forsvare en lavere Løn, det maa dog vist være meget nær ved en Arbejderfamilies Eksistensminimum.

Det er altsaa de faste Arbejdere, dem der baade har Arbejdsret og Arbejdspligt hele Aaret, og det er altsaa dem, man nu skubber ud af Landbruget, skubber dem ud sammen med Kone og halvvoksne Børn, netop dem, som normalt er vant til at arbejde med bl. a. i Roelugningssæsonen, hvorved denne jo langt lettere klares end, naar denne Arbejdskraft ikke er til Stede.

Landbrugets Løsarbejdere faar 1 Kr. mere pr. Dag, men de har gennem mange Aar maattet gaa arbejdsløse en meget væsentlig Del af Aaret.

For Tjenestekarlene staar den overenskomstmæssige Løn naturligvis i Forhold hertil, og den ligger for voksne Karle fra 30—35 Kr. pr. Md. i de mindst travle Vintermaaneder til 75—85 Kr. pr Md. i de travleste Sommermaaneder plus Kost og Logi.

Om Spørgsmaalet manglende Arbejdskraft siger Warming iøvrigt følgende i »Danmarks Erhvervs- og Samfundsliv«, 1930:

Overfor Landbrugets hyppige Klager over Mangel paa Arbejdere kan det yderligere anføres, at man ikke i Aarenes Løb vilde have udvidet Roearealet og Køernes Antal m. v., hvis det ikke som Helhed havde været muligt at faa det passet; forsaavidt der alligevel var Trang til at fastholde flere paa Landet, maatte man tidligere, foruden Lønforbedring og Akkord Løn, have peget paa bedre Boliger som et velegnet Middel, idet mange var daarlige, ligesom Antallet var lille.

Saa siges det, at man ikke kan betale, Krise nhar berøvet Landbruget Evnen hertil.

Ja maaske, Evnen er svækket, det vil jeg ikke benægte, men Viljen er nu vist heller ikke særlig stor. Den før citerede Udtalelse af Tvedegaard tyder ikke saa lidt i den Retning. Vi har fra vor Organisations Side Gang paa Gang overfor Arbejdsgiverne fremhævet, at det var i deres egen Interesse at forhøje Lønningerne i de gode Tider, for saadanne har Landbruget jo ogsaa haft, endda ovenud gode, det bærer den Gældstiftelse, der fandt Sted, og hvorved man faktisk fordoblede sin Rentebyrde, jo tydelig Vidnesbyrd om. Havde Landbrugets Bæreevne ikke været saa kolossal dengang, havde Laanene jo ikke kunnet

stiftes, — Folk sætter jo ikke Penge i Foretagender, hvor de maa antage, at de ikke vil faa Renter af Kapitalen.

Dengang kunde man fra Landbruget have modvirket denne Tendens ved at lade Arbejdslønnen stige, men det gjorde man ikke, før Organisationen var bleven saa stærk paa Landet, at den visse Steder kunde fremtvinge en saadan Stigning, og da var det allerede lovlig sent.

Jeg husker jo endnu, hvordan vor Organisation i 1915, da der jo ikke dengang eksisterede nogen Arbejdsgiverforening, henvendte sig til samtlige danske Landboforeninger og henstillede til dem at henstille til deres Medlemmer at forhøje Arbejdernes Løn med 50 Øre pr. Dag. Vi fik Svar fra en 3—4 Stykker, de øvrige fandt det ikke Umagen værd at svare, og af disse 3—4 Stykker var der kun 1, der vilde rejse Spørgsmaalet overfor Medlemmerne, de andre forklarede, at Forholdet til Arbejderne var en Foreningen uvedkommende Opgave.

Derimod har man jo senere set Landboforeningerne interessere sig for Forholdet til Arbejderne, ganske vist til Bekæmpelse af Arbejdernes Organisation, jeg tænker her paa Kolindsundsagen.

Den Stilling, man fra Landbrugets Repræsentanter har taget til Grundforbedringsloven ved dennes sidste Behandling, tyder jo egentlig heller ikke paa, at det med Hensyn til en nogenlunde ordentlig Betaling til Landbrugets Arbejdere alene er et Spørgsmaal om Evne, men nok saa meget om Villie.

Hr. Clausager fortæller, som Bevis paa, at de Lønninger, der nu kræves og betales, er steget urimeligt i Forhold til Landmandens Fortjeneste, at Ugelønnen for en fast Daglejer igennem mange Aar svarede til 1 Td. Korn efter Kapiteltakst.

I 1897 var Lønnen f. Eks. 9 Kr. og 72 Øre og Kapitteltaksten 9 Kr. og 82 Øre. I 1905 var Ugelønnen 10 Kr. og 80 Øre, Kapiteltaksten 10 Kr. og 61 Øre, i 1920, 1915 og 1918 var Ugelønnen lidt højere end Kapiteltaksten, men nu i 1933 er Ugelønnen 25 Kr. 14 Øre mod en Kapiteltakst paa 9 Kr. og 36 Øre.

Dette viser jo netop, at Arbejderne er bleven forfordelt ganske eftertrykkeligt i den Tid, der gik, indtil Arbejderne selv gennem deres Organisation var i Stand til at paavirke Lønnen.

Hr. Clausager fortæller jo nemlig ikke, hvad dog hver eenste Landmand og Landarbejder saa udmærket ved, at een Tønde Korn er en i Forhold til Udbyttet pr. Td. Land langt lavere Andel i 1933 end i 1897. Hvis man siger, at Udbyttet er fordoblet i det paagældende Tidsrum, saa overdriver man ialfald ikke, og jeg forstaar ikke med hvilken Ret man vil kræve, at Arbejderne, som dog i højeste Grad er medvirkende ved dette Resultat ikke skulde have Andel i dette Udbytte, og Arbejderne har ikke, og vil ikke fraskrive sig Ret til Andel i dette Merudbytte. At Arbejderne imidlertid foreholdes denne Andel, er f. Eks. Kartoffeloptagningen et klassisk Eksempel paa.

I min Ungdom var Akkordprisen for Optagning af Kartofler hver 6—7 Række eller Tønde, senere blev det til 8 Rækker, men er der nogen, der vil betale denne Pris i Dag? I alt Fald ikke ret mange, og Forholdet er jo det, at Kartoffeloptagningen udføres paa Dag- eller Timeløn, simpelthen for at man derigennem kan slippe med en mindre Andel i Udbyttet til Arbejderne.

Hr. Clausager kunde ikke nægte sig den Fornøjelse at citere Artiklen om Tjenestekarlen, der ikke vilde arbejde til 200 Kr. for Vinteren, men i Stedet for kørte til Kontrol paa Motorcykle.

Vi andre har jo ogsaa set kriseramte Landmænd stille til Protestmøder m. v. i egen Bil, men det kan vel ikke tages som Bevis paa, at der ikke er Krise i Landbruget eller kan det det?

Jeg vilde forresten gerne hilse paa den Tjenestekarl, der med de tidligere anførte Lønninger var i Stand til at spare saa mange Penge sammen, at han kunde købe sig et saadant Befordringsmiddel, navnlig da man jo ogsaa maa huske paa, at selv en Tjenestekarl har jo Udgifter til Tøj og Kontingent, for slet ikke at nævne Skat, der jo, efterhaanden som Skatteydernes Antal i Landkommunerne svinder ind, slet ikke er nogen lille Post for Tjenestekarlene.

Desværre er Karlen jo ikke set, man har jo kun hørt om ham. Ak ja, var det ikke H. C. Andersen, der fortalte om, at det er ganske vist.

Det er rigtigt, at det danske Landbrug saavelsom hele vort Samfund befinder sig i en Krise, en Krise, der i væsentlig Grad skyldes Forhold, vi ikke er Herre over, selv om jeg dog samtidig maa hævde, at Krisen i Landbruget er forstærket i høj Grad gennem Landbrugets egen ukloge Gældsstiftelsespolitik, en Politik, som vi fra Arbejderside i alt Fald ikke er medansvarlige for, og hvis Følger ikke med Rette kan overvæltes paa Arbejderne.

Det er ogsaa rigtigt, hvad der Gang paa Gang er fremhævet i denne Tid, at vi alle er i samme Baad, at vi har de samme Interesser i, at Produktionen er rentabel, men det forekommer mig, at man fra Landbrugets Arbejdsgiveres Side fortolker denne Fællesinteresse lovlig stærkt i Retning af, at man vil have Landarbejderne til at trække paa Aarerne, medens man selv deler Baadens Proviant.

Det kan man ikke forlange af os. Lige saa lidt som der i det lange Løb kan produceres med Tab i Landbruget, lige saa lidt kan Arbejderne levere sin Arbejdskraft for mindre end det, han skal anvende for stadig at opretholde denne sin Arbejdskraft, og jo før Landbrugets ledende Mænd lærer at indse dette og handle derefter, jo bedre vil det være for os alle sammen.

Jeg vil i det hele gerne fremhæve, at Landarbejderen har den samme Ret til at eksistere ved og af det danske Landbrug som en hvilken som helst tilfældig Ejer af en Landejendom har det.

Arbejderen har fra sin Barndom oplært sig til dette Arbejde og er jo, naar alt kommer til alt, mere Ejere og stedbundne end Ejendomsbesidderne.

Derfor ønsker Landarbejderen Arbejde ved Landbruget, men under den selvfølgelige Forudsætning, at han kan ernære sig og sin Familie ved dette Arbejde.

Fra Arbejdsløshedskassen.

Arbejdsløsheden den 6. Juli 1934.

Ovennævnte Dato fandtes der ialt her i Landet 73,325 arbejdsløse tilmeldt de offentlige Arbejdsanvisningskontorer. Heraf var 14,276 uorganiserede. Dette betyder en Nedgang i Arbejdsløshedstallet paa 314 fra sidste Uge.

Af Landarbejdere fandtes der ialt 4,275 arbejdsløse, hvoraf 164 var uorganiserede.

Af vor Arbejdsløshedskasses Medlemmer var 4,117 arbejdsløse, hvilket betyder en Stigning paa 196 fra sidste Uge.

I vor Meddelelse om Arbejdsløshedstallet i sidste Nummer af Landarbejderbladet er der indløbet en Fejl, idet der stod, at vi da havde haft en Nedgang i Arbejdsløshedsantallet paa 307 fra sidste Uge. Der skulde have staaet, at vi havde haft en Stigning paa 307.

Den 22. Juni 1934 havde vi 3,614 arbejdsløse anmeldt som ledige ved de offentlige Anvisningskontorer, og da vi som foran anført havde 4,117 arbejdsløse den 6. Juli, har vi altsaa fra 22. Juni til 6. Juli haft en Stigning i vore arbejdsløse Medlemmers Antal paa 503. Det er jo den gale Vej, men vi maa jo haabe, at den kommende Tids Høst- og Tærskearbejde skal bringe Arbejdsløshedstallet længere ned.

Til Afdelingsformændene.

Vi henleder Opmærksomheden paa, at der herfra blev afsendt Cirkulære med Kvitteringsblanket for Administrationstilskud Fredag den 13. ds., efter Afdelingsformændenes Adresser. Efterhaanden som vi modtager Kvitteringsblanketterne i underskrevet Stand, vil Administrationstilskudet blive tilsendt Afdelingerne.

Tirsdag den 17. ds. har vi allerede afsendt Administrationstilskud til ca. 400 af vore Afdelinger.

Sofus Westergaard.

Ugens Tekst.

Efter at »de lange Knives Nat« havde kastet sin Skygge over Tyskland og den ganske Verden, blev Hitler af sine egne tvunget frem til en Redegørelse. Denne fremsatte han sidste Fredag for den saakaldte »Rigsdag«, der udelukkende bestaar af Nazister, og som kun samles hver Gang, Føreren føler Trang til at lufte sig overfor et større Auditorium. Han talte her om det Komplot, som af de førende S. A.-Personer skulde være dannet med det Formaal at vælte Hitler-Regeringen, men Verden har ikke taget hans Forsikringer højtideligt.

✦

Det var almindelig ventet, at Hitler i sin Tale vilde komme ind paa udenrigspolitiske Spørgsmaal, men i sidste Øjeblik kom en fremmed Diplomat og stak en Kæp i Hjulet. Det var den engelske Gesandt i Berlin, der paa Englands, Frankrigs og Italiens Vegne forelagde et Forslag om Oprettelse af et saakaldt »Øst-Locarno«. — Meningen med dette er, at Tyskland, Rusland, de baltiske Stater, Polen og Rumænien skal anerkende de nu bestaaende Østgrænser, eller rettere: give Afkald paa Anvendelse af krigerske Midler i Fremtiden. Frankrig skal samtidig være Garant for, at denne Pagt overholdes, d. v. s. hjælpe den Stat, som krænkes.

✦

Det er et genialt Træk af de tre Stormagter. En Kendsgerning er det jo, at Nazi stadig har talt om Ændringer i de bestaaende Grænser, ikke mindst mod Øst og Syd. Men samtidig har Nazi kundgjort, at det vil Fred. Nuvel! Saa maa det sættes paa Prøve. Rusland er yderst ivrig for at faa denne Pagt i Stand. Der skrives endog fra Moskva at Sovjet er g l ø d e n d e Forsvarer af Tanken om Pagten.

Forslaget vakte ligefrem Bestyrtelse i Berlin. Det er der intet at sige til. Det betyder nemlig, at Tyskland nu maa prøve sin Fredsballon, og at Landet er blevet afgjort isoleret i Forholdet til de øvrige Stormagter.

Men man forstaar de øvrige Lande. De ønsker ikke en Bartholomæusnat u d a d t i l.

✦

I 25 Graders Varme har Højre og Venstre i denne Uge holdt Partimøde for at tage Stilling til Regeringens Forslag om Ordningen af Landbrugets Gældsforhold. Det skete i Tirsdags. Knud Bach fra Rønge kom i den Anledning til Christiansborg — og derved steg Temperaturen et Par Grader. — Varmen bevirker som bekendt, at Folk bliver kræsne. Med Venestre er det gaaet paa lignende Maade. Det trækker paa Næsen af Regeringens Forslag og stiller samtidig Krav om, at der serveres andre Retter paa Bordet. — Denne Menu er sat sammen af K n u d B a c h, og efter den ønskes der højere Priser paa Landbrugets Produkter og lavere Krone i Forbindelse med Afskaffelse af Landbrugets Skatter!

Man har lidt vanskeligt ved at tro, at Regeringen ønsker at agere Opvartere, naar en saadan Menu skal serveres. Den er i hvert Fald betænkeligt nær efter Recepten: Jeg drikker og du betaler!

S i r i u s.

Jordudstykningen i Tyskland

(Fortsat fra Side 3.)

Udstykning. Den nationalsocialistiske Regering har nemlig altid fremhævet, at den vilde fremme Jordudstykningen endnu mere end sine Forgængere. Naar der derfor er oprettet langt færre nye Brug paa Landet end tidligere, har dette flere Aarsager. For det første er Opfattelserne med Hensyn til Værdien af Jordudstykningen til Bondebrug indenfor Regeringens Kredse i Tyskland ikke saa enstemmige, som dette kommer til Udtryk i Regeringens Erklæringer. Der findes stærke økonomiske Kræfter indenfor det store Landbrug, der med Held kan sabotere en forøget Jordudstykning. Den nuværende Rigskansler Hitlers Forgænger, General Schleicher er blevet styrtet ved disse Kredses Hjælp. Oprettelsen af nye Brug og Tillæg af Jord til bestaaende er nemlig hovedsageligt betinget af, at de store Landejendomsbesiddere afgiver Jord. Den Jord, man indvinder ved Kultivering af Hede- og Mosejord o. l. samt ved Indvinding af Land ved Kysterne, er forholdsvis ringe. De af Regeringen til Jordudstykningen bevilligede Krediter var ringere end i den økonomiske Betydning af Jordudstykningen.

I Aviserne, i offentlige Tilkendegivelser fra Organisationer, i Rigsregeringens Erklæringer læser og hører man ganske vist stadig samme Mening om Udstykningens store Værdi. Men denne Enighed bestaar kun i Teorien. I Praksis ser det anderledes ud. Hertil var vi en god Illustration i Resultatet fra 1933.

Jorudstykningen i Tyskland sorterer under Rigslandsbrugsminister Darré. Det er nødvendigt at pege paa denne Kendsgerning. Thi der findes ogsaa desforuden en saakaldt Rigskoloniseringskommissær (Reichssiedlungskommissar). Han hedder Feder. Det er det nationalsocialistiske Partis bekendte Valutateoretiker, der har formuleret Kravet om »Brydning af Renteslaveriet«. Feder og hans Valutateorier har ikke mere nogen Betydning i Tyskland. Derfor har man anbragt Feder paa en ny Post. Som Rigskoloniseringskommissär har han under sig B o l i g b y g g e r i e t (Wohnsiedlung) (herunder planmæssig Boligbygning, Bebyggelse i Byens Udkant, Havebebyggelse for Erhvervsbeskæftigede i Industri o. s. v.). Med Oprettelsen af Bondebrug har Rigskoloniseringskommissären intet at gøre.

Landbrugsarbejdernes Lønninger i Estland.

De af det estniske, statistiske Centralkontor bekendtgjorte Tal viser, at Lønningerne i samtlige Grupper af Landbrugsarbejdere i Aaret 1933 yderligere er faldet betydeligt. De maanedlige Pengelønninger (hvortil kommer Kost og Logis) androg gennemsnitligt:

Aar	Paa Helaarskontrakt		Kun for Sommeren	
	Mænd	Kv.	Mænd	Kv.
	(i estniske Kroner)			
1929	27,2	19,1	36,8	27,0
1930	25,5	19,0	33,6	25,0
1931	20,7	15,0	27,2	20,7
1932	16,0	11,8	21,9	16,5
1933	14,0	10,7	19,5	14,7

Landbrugslønningerne naaede i 1929 deres højeste Punkt og er siden hvert Aar faldet 10—20 pCt. Tallene for Aaret 1933 viser i Forhold til Aaret 1929 en Nedgang paa næsten 50 pCt.

Da de fleste Landbrugsarbejdere i Estland ikke er organiseret, findes der ingen kollektive Overenskomster. Arbejdskontrakterne afsluttes for hvert enkelt Tilfælde mellem Arbejdsgiver og Arbejder, og Arbejdslønnen bestemmes da i udstrakt Grad efter Loven om Tilbud og Efterspørgsel. (Gengivet efter »Internationale Rundschau der Arbeit«, 5. Hefte, Maj 1934.)

Af det svenske Landarbejderforbunds Aarsberetning.

Det svenske Landarbejderforbund talte ved Udgangen af 1932: 15992 Medlemmer, ved Udgangen af 1933: 16342 Medlemmer. Der har altsaa været en Stigning paa 350 Medlemmer. Det maa ved første Øjekast betegnes som en lille Fremgang. Men man maa tage Hensyn til de Vanskeligheder, som Forbundet har haft at regne med. For det første Arbejdsløsheden blandt Fagets Udøvere, dernæst ogsaa den Kendsgerning, at hele Grupper af Medlemmer (efter Industrigruppernes Princip) overgik til andre Forbund.

Blandt Forbundets Medlemmer findes 1110 Gartnere og Gartneriarbejdere. For 12720 Medlemmer blev Arbejdsforholdene ordnet ved Overenskomster. I det store og hele forblev Forholdene uforandret og som i det foregaaende Aar. For aarslønnede Arbejdere skete en Nedgang paa 10—15 Kr., for Arbejdere, der fik Kost og Logis hos Bonden, var Nedgangen paa 50—65 Kr. Timelønnen gik de fleste Steder ned med 1—2 Øre. Derimod skete der for mange af Arbejderne ved Gartneribrug en Forbedring af Forholdene. (Fortsættes.)

Kommunisternes faglige Undermineringsarbejde afsløret.

(Sluttet.)

Det er paa denne Baggrund forstaaeligt, at der er Røre blandt D. K. P.s faa Arbejder-Elementer. — Moskva har haft en Repræsentant i København, og han har korrekset Partiledelsen og offentligt bebrejdet den dens totale Mangel paa Føling med Arbejdermasserne. Man er saa i Gang med at »forbedre sig« for igen at sikre sig Moskva-Arbejdsgivernes Bevaagenhed.

Et hemmeligt D. K. P.-Cirkulære.

Den 29. Juni har Partisekretariatet udsendt et Cirkulære, hvori man trækker »Hovedlinjer« for Kommunisternes »faglige Arbejde«. Først fortæller man, at Socialdemokratiet i logisk Overensstemmelse med sit nye »national-kapitalistiske« (!) Program vil søge gennemført Overenskomstforlængelse for at indordne »Arbejdermasserne under den socialfascistiske Lederklikes Diktat!« Ja, hvilket Indtryk vil det ikke gøre paa de menige danske Arbejdere, som frit og selvstændigt ved simpel Flertalsafstemning skal afgøre Spørgsmaalet! Jo, de fule Socialdemokrater har deres skumle Planer med denne Afstemning:

»Ved at gennemføre en saadan Overenskomstforlængelse søger Regeringen og de socialdemokratiske Ledere at spille en afgørende Trumf ud i Kohandelen med de øvrige kapitalistiske Partier, idet Regeringen dermed overfor Kapitalistklassen »dokumenterer«, at den er i Stand til at garantere Arbejdskøberne og »Samfundet« Arbejdsro!«

— I en Periode, hvor hele Verden stønner under en Krise af hidtil ukendte Dimensioner, hvor Arbejder-Lønniveauet rasler ned i Landene rundt om os, hvor *Stalin* — i Socialismens misbrugte Navn — har *forbudt* Lønforhøjelser og dekreteret *øget* Arbejdstempo, hvor det danske Landbrugs Indtjeningsevne er reduceret med over 500 Millioner Kr. om Aaret, i denne Periode har ledende danske Fagforeningsfolk fundet det opportunt at tilraade en Forlængelse af gældende Overenskomster, og straks har disse Moskva-Agenter Forklaringen om Socialdemokraterne som Bourgeoisi-Agenter klar. Kommunisternes faglige Kamp-Strategi er virkelig saa enkel og saa naiv, at selv ganske uskolede Folk maa kunne gennemskue den. Som om en klog General kun kendte Ordren: *Til Angreb!* i et Øjeblik, hvor det maaske betyder hans Mandskabs totale Undergang.

R. F. O. har spillet fallit.

I samme Cirkulære fortælles udførligt, som for en Samling Skolebørn, hvad R. F. O.-Agenterne nu skal foretage sig:

»Denne Politik maa fra vor Side krydses derigennem, at hele Partiets faglige Arbejde lægges an paa, for det første naturligvis at sætte alle Kræfter ind paa at hindre Overenskomstforlængelserne. Der er fra R. F. O.s Side udsendt Materiale om Situationen i Jernindustrien, og Partifraktionerne er ansvarlige for, at dette Materiale kommer Arbejderne i Jernindustrien i Hænde.

Dernæst er det nødvendigt, at der i alle Celler og Afdelinger gennemføres en Diskussion om Partiets faglige Arbejde og Bedriftsarbejde saaledes, at der kommer virkeligt Liv i Fraktionerne, og at Fraktionerne bliver det, de skal være: den politiske Kerne i R. F. O. Men samtidig dermed maa alle Anstrengelserne fra Partiets Side og R. F. O.s Side koncentreres om at sprænge den Isolation, som R. F. O. faktisk befinder sig i, saaledes at R. F. O. ikke bliver en sekterisk Bevægelse, men den faktiske Fører af en bred Oppositonsbevægelse, for hvis Muligheder Bevægelsen i Fagforeningerne i Almindelighed, Slagteriarbejdernes passive Protest, de 24 Stemmer mod Tvangslovgivningen paa D. s. F.s Kongres. Arbejdsmandskonferencen i Fredericia o. s. v. er en Garanti.

Konkret vil der i den nærmeste Fremtid blive givet nærmere Direktiver om dette Arbejde.

Fraktionerne maa endvidere direkte medvirke til, at Fællesledelserne for R. F. O. i de forskellige Byer indkalder bredt anlagte Oppositionsmøder, hvor særligt skal diskuteres følgende: Fagbevægelsens Frihed, Overenskomstforlængelsen og de Arbejdsløses Stilling.«

Det interessante i ovenstaaende Bemærkninger er Tilstaaelsen af, at R. F. O.-Bevægelsen er en *ren kommunistisk* Bevægelse, og at den for Tiden er en fuldstændig *isoleret Bevægelse af Sekterere.* Hvor har de ikke bedyret, disse R. F. O.-Agenter, der optraadte paa Fagforeningernes Generalforsamlinger, at de var »skam ikke Kommunister«, men partiløse socialistiske Arbejdere o. s. v. I ovenstaaende *bevises* det, at R. F. O.-Folkene kun regnes for kommunistiske Marionetter, som man kan manøvrere med efter D. K. P.-Ledelsens Forgodtbefindende. Endvidere tilstaas det her, at R. F. O. er en Samling »*isolerede Sekterere*«. — Det tjener danske fagorganiserede Arbejderes sunde Dømmekraft til Ære, at de har gennemskuet R. F. O.-Folkene og holdt sig dem paa Afstand.

Kommunisterne vil hindre en Ordning af Forholdet mellem Landarbejdere og Arbedsmænd.

Det fortrolige Kommunistcirkulære slutter med en Ordre til alle lokale Agenter om at gøre en Indsats for at hindre den fornuftige Ordning om et Samarbejde mellem Landarbejderforbundet og Dansk Arbejdsmandsforbund. Det hedder herom, at alle Kommunist-Agenter skal bruge Tiden til Landarbejderforbundets Kongres »til at agitere for Valg af *Sammenslutningsmodstandere* som Delegerede og for at opagitere en Stemning for, at Kongressen ikke kan vedtage Sammenslutningen, men at denne gennem en Urafstemning maa afgøres af Medlemmerne«.

— Saadan ser altsaa — bag Kulisserne — Kommunisternes faglige Kaninarbejde ud. — Man vildleder bevidst sine Medlemmer og Arbejderne, man tilstaar, at R. F. O. blot er et Skalkeskjul for de betalte Moskva-Agenters faglige Undermineringsarbejde og indrømmer, at hele Bevægelsen er paa Fallitens Rand.

Det *konservative* Folkepartis Tidsskrift udtalte for kort Tid siden Haabet om, at Kommunisterne vilde formaa at ødelægge Socialdemokratiet indefra og advarede inderligt imod at forbyde dem. For den Nazi-Konservatisme, Henning Kehler repræsenterer, er det et rigtigt Standpunkt. De danske Kommunister er i Dag indirekte Haandlangere og Medarbejdere for den Reaktion, hvis eneste Haab er Socialdemokratiets og den enige Fagbevægelses Ødelæggelse. Vi tror at kunne forsikre, at Aksel Larsens Ven Henning Kehler vil blive skuffet i sine Forventninger. Alle kommunistiske Agenter, hvad enten de maskerer sig i R. F. O.-Forklædning eller noget andet, vil i den kommende Tid i alle danske Arbejderorganisationer blive behandlet, som *Forrædere* altid behandles.

Bemærk.

Tillidsmændene bedes erindre, at Landarbejderbladet ikke skal anmeldes til Medlemmer, som tilflytter fra en anden af Landarbejderforbundets Afdelinger. Saadanne Medlemmer faar nemlig Bladet leveret ved paa deres gamle Bopæl at meddele den nye Adresse til enten Landpostbudet eller paa Postkontoret.

Landarbejdernes Forsikring Husmændenes Ulykkesforsikr.
omfatter
1) Dagpenge i de første 13 Uger ved Ulykkestilfælde, som ske **paa Arbejdspladsen.**
2) Dagpenge i indtil 1 Aar, samt Invaliditets- eller Dødserstatning ved Ulykkestilfælde, som indtræffer **udenfor Arbejdspladsen.**
Dagpenge udbetales hver 10.—12. Dag. Kulant Behandling.
Indtegning sker ved Henvendelse til Afdelingsbestyreren.

Gummivarer sendes diskret pr. Efterkrav el. mod Frimærker. - Billigst i Danmark. - Varer m. 4 Md. Garanti: 3 Ds. 5 Kr., 1 Ds. 2 Kr.
Grosserer Magnus Hansen, Kjøbenhavn - Brh.

Støt vore Annoncører!



Hjembæk Afdeling.
Medlemmernes Opmærksomhed henledes paa, at ifølge Cirkulære fra Direktoratet er al Restance over de 2 Maaneder ulovlig og vil uvægerlig have Slettelse til Følge.
Vilh. Nielsen.

Brorup-Valby Afdeling
indbyder herved til Udflugt til København Lørdag den 21. Juli 1934, med Bil fra Slagelse Kl. 7 Morgen. Med forventet Tilladelse vil der blive Lejlighed til at se Bryggeriet »Stjernen« og Mælkeriet »Enigheden«. Turen koster 3 Kr. pro persona og Tegningen slutter Søndag den 15. ds. Liste til Paategning ligger hos Joh. Laursen, Kalundborgvej 82. **Udvalget.**

Sdr. Kirkeby Afdeling.
Det meddeles herved de Medlemmer af Sdr. Kirkeby Afdeling, som gaar til Kontrol, at Kontroltiden igen er fastsat til Kl. 9—10 Fmd., og udenfor denne Tid bliver ingen afkontrolleret. **Kontrolbestyreren.**

Hvidovre-Valby Afdeling
afholder Udflugt til »Skovbrynet« Søndag den 29. Juli. Afrejse fra Slangerupbanen Kl. 12,40 med Ankomst til »Skovbrynet« Kl. 13,20, hvor cyklende Kammerater kan tilslutte sig. Indtegning til Turen kan ske paa Kontrolstedet hver Dag mellem Kl. 10—11 samt hos Jens P. Jensen paa »Friheden« i Hvidovre. **Udvalget.**

Storehedinge Afdeling
afholder ekstraordinær Generalforsamling paa Hotel Stevns Lørdag d. 28. Juli Kl. 7½. Dagsorden: Valg af Formand samt Drøftelse af Høst-Daglønnen.
Generalforsamlingen er beslutningsdygtig uanset de mødtes Antal.
Svend Mathiesen.

Tjæreby Afdeling
afholder Udflugt til Agersø Søndag den 22. Juli. Medlemmer, der ønsker at deltage, bedes møde ved Havnen lidt før 2, da Baaden afgaar præcis Kl. 2 fra Skelskør Havn. Billetprisen er 1 Kr. pro persona. Der bliver Fællesspisning paa Agersø af medbragte Madkurve.
Vilhelm Olsen.

Skamstrup Afdeling
afholder Lørdag den 21. Juli Kl. 7½ Oplæsning af Johs. Jørgensen, Allerupgaard, med efterfølgende Bal. Fag- og Partifæller indbydes. Mød nu op, Kammerater og tag Konen med. **Bestyrelsen.**

Kværkeby Afdeling
gør Medlemmerne opmærksom paa, at al skyldigt Kontingent skal være indbetalt inden den 1. August, da de ellers vil blive slettede. **Bestyrelsen.**



Haarlev Afdeling
afholder Sommerstævne paa Haarlev Kro Søndag den 5. August. Festen begynder Kl. 5 med Tale af Forretningsfører Oscar Levinsen, Landarbejderforbundet. Kl. 6: Fællesspisning af medbragte Madkurve. Offentligt Bal fra Kl. 7—1. Der forefindes Bortlodning af flere værdifulde Gevinster. Alle Afdelinger indenfor Østsjællands Kredsen indbydes til at deltage i Stævnet. Da det er længe siden, at Oscar Levinsen har været i Østsjælland som Taler, opfordres alle som har Lyst og Interesse af at høre, hvad Levinsen har paa Hjertet, til at lægge Turen til Haarlev Søndag den 5. August. Husk at tage jeres Hustruer med. Mød saa op, Kammerater, saa Festen kan blive saa hyggelig som mulig. **Bestyrelsen.**

Næstelsø-Mogenstrup Afdeling
afholder offentligt Høstbal paa Mogenstrup Kro Søndag den 29. ds. Kl. 7 Aften. Entré 1 Kr. plus Skat. Musik af Esbensens Trio, Næstved. **Valdemar Jacobsen.**

Ondløse Afdeling
afholder Medlemsmøde paa Ondløse Kro Lørdag den 21. ds. angaaende Tilgang til D. A. F. **Ejner Jensen.**

Magleby (Møen) Afdeling
afholder Sommermøde i Jydebjerge Søndag den 29. Juli Kl. 2, hvortil Medlemmer af Møens Kredsorganisation indbydes. Nærmere Bekendtgørelse følger.
Kristian Holm.

Spjellerup-Smerup Afdeling
afholder ekstraordinær Generalforsamling Lørdag den 21. ds. Kl. 8 i Thorsborg. Dagsordenen bekendtgøres paa Generalforsamlingen. Medlemmerne anmodes om at tage Fagbøgerne med, da Bøgerne skal synes. Alle Medlemmer bør møde, og husk saa, Kammerater, at alle Restancer ud over to Maaneder har Slettelse til Følge.
Henrik Petersen.

Viskinde Afdeling
afholder Medlemsmøde Fredag den 20. ds. Kl. 7½ Aften. Dagsorden: Kongresforslagene og Eventuelt. Mødet er hos Niels P. Nielsen, Viskinde By. **Otto Rasmussen.**

Sæby-Buerup Afdeling
afholder ekstraordinær Generalforsamling Søndag den 29. Juli Kl. 6½ i Buerup Forsamlingshus. Kl. 7½ afholdes Fællesmøde med Socialdemokratisk Forenings Bestyrelse. Medlemmerne bedes møde prc.
Chr. Larsen.

Haraldsted Afdeling.
Kontroltiden er de fem første Dage i Ugen fra 10—11 Formd. og om Lørdagen fra 3—4 Eftmd. Medlemmer, som møder udenfor de anførte Tider, kan ikke regne med at blive afkontrollerede. Ligeledes gøres opmærksom paa, at Medlemmer, som staar til Restance, ikke kan faa udbetalt Understøttelse, og at Kontingentet skal være betalt for den Maaned Kontroldagene er falden i, selv om det er de 6 første Dage af Maaneden. **F. Hernøe Vind.**

Roskilde Afdeling
afholder Medlemsmøde Lørdag den 21. Juli Kl. 7 Aften prc. Medlemmerne bedes møde talrigt op. Beretning fra Kredsmødet.
P. Hansen.

Vordingborg Afdeling.
Paa Grund af Formandens Overflytning til D. A. F., har Næstformanden, Carl Hansen, Studby, indtil videre overtaget Formandsposten. **Bestyrelsen.**

Sdr. Dalby Afdeling
afholder ekstraordinær Generalforsamling i Dalby Forsamlingshus Lørdag den 28. Juli Kl. 8. Dagsordenen bekendtgøres paa Generalforsamlingen. **Johannes Høst Olsen.**

Hyllinge Afdeling
afholder Medlemsmøde paa Hyllinge Hotel Lørdag den 28. Juli Kl. 8. Der vil blive aflagt Beretning fra Kongressen.
Aksel Larsen.

Skamstrup Afdeling.
Da Restancer over to Maaneder herefter har Slettelse til Følge, bedes disse indbetalt snarest til Opkræverne eller Kassereren. **Alfred Nielsen.**

Arbejdsløshedskassens Hovedkontor er flyttet.

Vi erindrer om, at Arbejdsløshedskassens Hovedkontor er flyttet til Vester Boulevard 43, 3. — Telefonen er fremdeles Central 14916.

—o—

CLICHÉERNE FRA H. Matzen HURTIGT - SMUKT - BILLIGT TELEFON 11900 — 7057

Redaktør: Marius Olsen. — A/S P. Hansens Bogtrykkeri, Gasværksvej 8, København V.

LANDARBEIDERBLADET
SJÆLLAND

ORGAN FOR LANDARBEIDERFORBUNDET I DANMARK.

Nr. 31. Fredag den 3. August 1934. 20. Aargang.

Sammenslutningen vedtaget med overvældende Majoritet

287 stemte for Sammenslutningen, kun 24 stemte imod.

Landarbejderforbundets 10ende Kongres er afholdt og Kongressen har talt i det største og mest vidtrækkende Spørgsmaal, der endnu har ligget paa Kongressens Bord, nemlig Forslaget om Sammenslutning med Dansk Arbejdsmands Forbund. Og Kongressen talte klart og bestemt om denne Sag. Med 287 Stemmer mod 24 vedtog Kongressen Sammenslutningen paa Basis af det herom udarbejdede Forslag.

Forinden Afgørelsen paa Kongressen er denne Sag drøftet paa 29 Kredsmøder, hvor 4000 Repræsentanter for Landarbejderforbundets 675 Afdelinger har været tilstede og givet Udtryk for deres Opfattelse af denne vigtige Sag og valgt deres Kongresdelegerede med Mandat til at afgøre dette Tidens vigtigste Spørgsmaal for den danske Landarbejderklasse.

Derfor falder Kongressens Afgørelse med dobbelt Vægt. Dens fuldttonende **Ja** til Sammenslutningen er nøje overvejet i Kredse og Afdelinger og af Kongressens Delegerede, som i 2½ Dag drøftede denne store Sag.

Den trufne Afgørelse er derfor i nøje Overensstemmelse med de organiserede Landarbejderes Ønsker og Interesser, og den Enstemmighed, hvormed den blev truffet, viser, at Landarbejderne ogsaa i denne Sag marcherer med Fodslag og med Samdrægtighed og Sammenhold som Ledestjerne.

Dette Sammenhold, denne Endrægtighed i vore vigtige Beslutninger og offentlige Handlinger har altid siddet til Højbords i Landarbejdernes Organisation og præget vor hele Færd.

Derfor er vi blevet stærke, derfor har vi kunnet aftvinge Arbejdsgiverne Frygt og Respekt for vor Organisation og Beundring i de øvrige organiserede Arbejderes Rækker, og derfor har vi gennem Aarene kunnet yde vort mægtige Bidrag til den danske Arbejderbevægelses stolte Sejre.

Enige og samlede rejste vi Landarbejdernes Organisation og førte deres Sag frem med al den Kraft, som det taktfaste Fodslag giver. Enigt og samlet værnede vi Organisationen mod alle Arbejdsgivernes Anslag og Overfald, og ligesaa enige og samlede vedtog vi at marchere over i de organiserede Arbejdsmænds Rækker, da Forholdenes Udvikling havde nødvendiggjort denne Udvikling, og ligesaa enige og samlede marcherer vi nu over i det store og stolte Dansk Arbejdsmands Forbund, for indenfor dette stærke Forbunds Rammer, med Støtte af Byernes organiserede Arbejdsmænd at føre Landarbejdernes Sag videre frem til Sejr og Gennembrud. Det er Ledemotivet for Kongressens enstemmige Beslutning, og det er Ledemotivet for vort, for de organiserede Landarbejderes Arbejde og Kamp i de kommende Dage.

Ikke et Maal er opgivet, ikke paa eet Punkt har vi slaaet af i vore Krav for Landarbejdernes sociale, økonomiske og kulturelle Rejsning! For med større Kraft og stærkere Fodslag at kunne kæmpe for disse Maal og Krav, vedtog vi Sammenslutningen og skabte dette Aarhundredes største faglige Alliance mellem Arbejderne fra Fabrikkernes sodede Haller til Arbejderne bag Karlekamrenes slimede Vægge.

Ved de forudgaaende Forhandlinger og i Sammenslutningsforslaget er der taget rimeligt og nødvendigt Hensyn til Landbrugets Arbejdere, baade i Kontingentforhold og Organisationsformer, saaledes at alle Muligheder nu er til Stede for at samle Landbrugets Arbejdere fagligt og gennemføre den Rejsning og Løftning af Kravene, der er al ægte Arbejderbevægelses Maal og Ideal.

Nu gælder det, at vi med al vor Kraft kaster os ud i Agitationen for at samle de endnu uorganiserede indenfor Rækkerne, for derefter med al den Styrke, den samlede Landarbejderklasse besidder, at kæmpe for Klassens Højnelse og Fremgang.

Det er Ledemotivet for de kommende Dages Landarbejderrejsning.

Oscar Levinsen.

Vort Forbunds store Kongres.

Nedenfor fortsætter og afslutter vi Referatet af Kongressen. Onsdag Formiddag afsluttede man Debatten om Sammenslutningen og allerede ved Titiden kunde der skrides til Afstemning. Resultatet af denne, som foregik skriftligt, blev, som nævnt, at Forslaget blev vedtaget med 287 Stemmer mod 24. Resultatet hilstes med mægtigt Bifald.

Statsminister Stauning og Formanden for D. A. F., Axel Olsen, lykønskede Kongressen med den tagne Beslutning.

Oscar Levinsen traadte derefter frem til Talerstolen og hilstes af stormende Bifald inden han begyndte sin Tale, hvori han takkede for den store Tilslutning, som Forslaget havde faaet, og som var større end man kunde have ventet. Han takkede for den Nøgternhed og Uselviskhed, der var vist fra saa mange Sider indenfor Forbundets Tillidsmænds Rækker. Vi har — sagde Levinsen — nu ydet vort Bidrag til at bringe en uholdbar Tilstand til Ophør. Vi har lagt vor Haand i Arbejdsmændenes og gaar over i deres Forbund, og det, som det nu drejer sig om, er, at vi nu gaar til Arbejdet med fuld Udnyttelse af den øgede Kraft, vi besidder. Kongressen har vist sig besjælet af den Følelse at binde Arbejderne sammen. Jo større Opgaverne er, jo vanskeligere Beslutningerne er, jo større er ogsaa Betydningen af, at vi taktfast og enigt følger dem og vandrer ad den Vej, vi har valgt.

Vi har truffet vor Beslutning i Enighed, og dermed har vi tilkendegivet, at vi ogsaa vil handle i Enighed.

Levinsen takkede Partiet, specielt dets Udvalg, Alsing Andersen og Raadmand Ludvig Christensen, der med Statsministeren som den kloge Leder havde forstaaet den vanskelige Kunst at bringe den fornødne Afspænding og vende Striden til Forsoning. Det er denne Evne hos Statsministeren, der har præget hele hans Livsarbejde til Arbejderklassens Gavn.

Levinsen sluttede med et Leve for Landarbejdernes Fremgang.

Carl Westergaard, Odense, udbragte, efter en Tak til Levinsen, et »Leve« for ham, og hele Kongressen sluttede sig hertil

Man behandlede derefter en Række forskellige Spørgsmaal, bl. a. Oplysningsarbejdet og Agitationen.

Valg af den fremtidige Ledelse.

Ved den skete Sammenslutning overgaar Landarbejderforbundet fra 1. Oktober til Dansk Arbejdsmandsforbund som en med de allerede eksisterende 3 Brancher ligeberettiget Gruppe, der vælger sine egne Repræsentanter i Hovedledelsen i D. A. F. Hver Gruppe vælger 2 Forretningsførere og 1 Sekretær samt 5 Repræsentanter, og Landarbejderkongressen foretog følgelig disse Valg.

Til Forretningsførere valgtes Oscar Levinsen og Lorentz Petersen og til Gruppesekretær Vilh. Rasmussen.

Disse Valg foretoges med Akklamation.

Til Mediemmer af Hovedbestyrelsen valgtes derpaa:

For Sjælland: Chr. Christiansen, Roskilde, med Chr. Holgersen, Sydsjælland, som 1. og Jens Hansen, Møen, som 2. Suppleant.

Fyn: Carl Westergaard, Odense, med Fr. Nielsen, Langeland, som 1. Suppleant og Henning Carlsen, Vestfyn, som 2.

Maribo Amt og Bornholm: S. Kjeldsen, Stokkemarke. Poul Andersen, Bornholm, og Chr. Jørgensen, Majbølle, blev Suppleanter her, og endelig valgtes for

Jylland: Martinus Wammen, Waarst, og Morten Andreasen, Gedsted, til Hovedbestyrelsen, og Suppleanter blev Th. Andersen, Hjørring, og Chr. Andersen, Randers.

Man var hermed tilende med Forbundets Dagsorden og gik over til Arbejdsløshedskassens Delegeretmøde.

Vi skal i næste Nummer bringe en Omtale heraf.

Der følger Mord og Brand i Fascismens og Nazismens Kølvand.

Naar man saar Vind, høster man Storm, siges der. — De sidste Dages Begivenheder i Østrig understreger dette i allerhøjeste Grad.

Saavel Østrig som Tyskland giver os Beviset for, at hvor Partier og Regeringer bygger paa Vold og Mord, fremelskes Vold og Mord — Blod kræver Blod, derfor omspindes saavel Fascismens som Nazismens Historie af en Blodkæde. —

Den østrigske Kansler Dolfus, som blev myrdet af en østrigsk Nazist, har selv Ansvaret for mange Menneskeliv — den østrigske Arbejderklasse har mistet mange af sine Trofaste, mange østrigske Arbejder, Mænd saavel som Kvinder, ja endog Børn, er blevet myrdet af Dolfus Morderbander, og Dolfus alene bærer Ansvaret for disse skændige Handlinger.

Ved Hjælp af Mord tiltvang Dolfus sig Magten, for Morderhaand faldt han selv, og blodig Morderhævn er taget over hans Banemænd, og endda, hviler, der truende Blodtaager over Østrigs blodmættede Jord, endnu knalder Mordvaabne og Galgerne rejses.

At det drejer sig om Bander, der driver deres blodige Hærværk, bevises bedst deraf, at det i Pressen udskregne »sørgende Østrig«, der vred sig i Vaande, under Tabet af dets bedste Søn — kun bestod af Regeringen, dens Embedsmænd, dens Lakajer og Hjemmeværnet.

Det brede østrigske Folk blev hjemme, da dets Bøddel førtes til Graven, vel hadede det Mord, men ham, der bar Ansvaret for Mordene paa Folkets bedste Sønner — Dolfus — ham kunde Folket ikke følge til Graven.

Derfor blev Dolfus Begravelse kun et koldt, uniformsspækket Skuespil.

Fascismens og Nazismens sande Sjæl belyses i disse Dage igennem al den Uro, der hersker i disse Lejre, som en truende, lurende Krigsfare for Europa, hviler den fascistiske og nazistiske Mare over Europa.

Den saa lovpriste Fornyelse af Europas Kultur, der gennem Nazismen og Fascismen skal fuldbyrdes, betyder et Tilbageskridt til Middelalderens Bandeuvæsen, Brand og Mord følger i Nazismens og Fascismens Kølvand, Vold og Terror er den Fornyelse, der skænkes et krigsmættet og fredshungrende Europa. Det er højt Spil Diktaturbevægelserne spiller, et Spil der lykkeligvis maa ende med, at de fascistiske og nazistiske Hasardspillere taber og forhaabentlig inden disse dog endnu opnaar at faa lavet større Ulykker end de allerede har, disse er i Sandhed ogsaa mere end tilstrækkelige.

Europa tiltrænger ingen ny Middelalder, Europa ønsker en Kultur af en anden Art og Beskaffenhed end Diktaturpartiernes Blodkultur, derfor skal disse Diktaturpartier ogsaa være forsigtige, de skal lægge deres anmasende Fremfærd til Side, og kunde passende søge at reformere sig selv; thi selv et demokratisk Europa, der i lang Tid har ladet sig terrorisere af fascistisk og nazistisk Bandeuvæsen, kan tabe Taalmodigheden.

Oliver Twist.

De skaaner Hjerte og Portemoniks ved altid at blande Kaffen med **Richs**

Vor Organisations fremtidige Ledere.

Den Nyorientering, som er sket, efter at Sammenslutningen med Dansk Arbejdsmands Forbund nu er vedtaget af Kongressen, sker der som bekendt ogsaa en Ændring af Ledelsen, idet vort Forbund fremtidig bliver et Led af den store Organisation. D. A. F. bliver den øverste Ledelse af denne Organisation tillige øverste Ledelse ogsaa for vor Organisation.

Paa Side 4 og 5 bringer vi Billede af Formændene for henholdsvis Forbundet og Arbejdsløshedskassen.

Det gælder for begge, at de er gamle, prøvede Organisationsledere, graanede i Kampen for Arbejdernes Frigørelse.

Axel Olsen begyndte sin Løbebane som Arbejdsdreng i København; da han blev saa voksen, at han kunde haandtere en Hakke og en Skovl, blev han Jord- og Betonarbejder og naturligvis Medlem af Jord- og Betonarbejdernes Fagforening. Man fik indenfor denne Organisation hurtigt Øjnene op for, at Axel Olsen var af den rette Støbning, en Mand med en hurtig Opfattelsesevne og sundt Omdømme, en Mand, der, for at bruge et populært Udtryk, havde Pæren i Orden.

I 1903 blev han valgt ind i sin Afdelings Bestyrelse og samtidig blev han Medlem af dennes vigtigste Udvalg, nemlig Priskurantudvalget ,her udførte han et godt og grundigt Arbejde for Kammeraternes Lønninteresser; han arbejdede sig derefter støt og sikkert frem. I 1909 blev han valgt til Formand for Afdelingen, en saare vanskelig Post, som Axel Olsen ikke destomindre klarede med Glans. 1916 blev han Medlem af D. A. F.s Hovedbestyrelse og i 1919 blev han Forretningsfører indenfor Forbundet, en Post han beklædte indtil han paa dettes sidste Kongres blev valgt til Formand.

Axel Olsen er født den 14. September 1876, altsaa en Mand i sin fulde Manddomskraft.

Johannes Nielsen, der som nævnt, bliver Formand for Arbejdsløshedskassen, har mange Aars fortjenstfuldt Arbejde i Organisationens Tjeneste bag sig, mest kendt er vel nok hans Virksomhed indenfor Arbejdsløshedsforsikringen, hvor han er en meget anset og indflydelsesrig Mand. — Men længe før de statsanerkendte Arbejdsløshedskasser blev oprettet, var Johannes Nielsen et kendt Navn indenfor sin Organisation.

Som ganske ung Mand træffer vi først Johannes Nielsen som Medlem af Garveriarbejdernes Fagforening, for hvilken Afdeling han i 1895 — efter i et Par Aar at have haft Sæde i Bestyrelsen — valgtes til Formand; og det er ingen Hemmelighed, at Garveriarbejdsmændene, hvis Formand Johannes Nielsen stadig er, altid har været glade for deres Formand, om Glæden hos Arbejdsgiverne har været lige saa stor, kan man jo danne sig et Skøn over, gennem en Udtalelse af afdøde Max Ballin, der ved en bestemt Lejlighed udtalte, at Johannes Nielsen var det dyreste Bekendtskab han nogen Sinde havde haft!

Men; foruden Interessen for og Arbejdet med Garveriarbejdernes Organisation, har Johannes Nielsen altid været en ivrig Forkæmper for Organiseringen af og Sammenslutningen af alle Landets Arbejdsmænd, og han var da ogsaa med blandt de gamle Kammerater der først i Halvfemserne dannede Arbejdsmændenes faglige Organisation for København og Omegn, og han valgtes ind i Forretningsudvalget for denne Sammenslutning.

I 1897 er Johannes Nielsen med i Arbejdet paa den endelige Sammenslutning af de da eksisterende 3 Arbejdsmandsforbund til det store Forbund, som vi Arbejdsmænd nu har; nemlig Dansk Arbejdsmands Forbund, og han valgtes ligeledes her til Medlem af Hovedbestyrelsen; foruden at han i 1898 valgtes til Sekretær i Forbundet, en Stilling han beklædte indtil 1907, hvor Arbejdsmændenes Arbejdsløshedskasse oprettedes, og han valgtes til Formand for denne.

Idet vi hilser disse to Mænd som vore fremmeste Førere i Fremtiden, ønsker vi vort Forbund til Lykke med dem.

Høststrejker.

Paa følgende Gaarde og Arbejdspladser er erklæret Strejke og Blokade, grundet paa, at det har været de paagældende Afdelinger umuligt at opnaa tilfredsstillende Arbejdsaftale med Arbejdsgiverne. Tilgang af organiserede Arbejdere paa disse Gaarde er, saa længe Konflikten løber, ikke tilladt.

De af Lensgreve Danneskiold-Samsøe drevne Gaarde paa Samsø.

Herregaardene »Gjørslev« og »Søholm« paa Stevns.

Herregaarden »Lerchenborg« ved Kallundborg.

Landarbejderforbundet, den 1. Aug. 1934.

Oscar Levinsen.
/Vilh. Rasmussen.

For tyve Aar siden.

I disse Dage er det 20 Aar siden, at de kapitalistiske Stater slap Verdenskrigen løs, og dermed foranstaltede det storstilede og gruopvækkende Massemyrderi, som nogensinde har fundet Sted paa Jordkloden. »Social-Demokraten« bringer i den Anledning en glimrende orienterende Beretning om Begivenhederne i 1914, som vi hermed tillader os at gengive:

Den 1. August 1914, Kl. 7, overrakte Kejser Wilhelms Gesandt i Petrograd den russiske Regering Tysklands Krigserklæring.

Menneskeheden skred dermed over Tærskelen til en Periode, der — endnu ikke afsluttet — har betydet saa ufatteligt meget af Ulykker og Lidelser, at det er utænkeligt, nogen vilde have taget Skridtet til at fremkalde alt dette forfærdelige, dersom det blot havde kunnet anes i Forvejen. Tidligere Perioders Rædsler, Hunnertogter, Trediveaarskrig, Napoleonstiden, alt bliver det af ringe Format ved Siden af de sidste 20 Aars Krig og Kriser. Over 10 Millioner Mennesker dræbt ,deraf de tre Fjerdedele unge, kraftige Mænd under 30 Aar. Slægtens Sundhedstilstand nedbrudt gennem Krig og Ernæringskriser. 800,000 Millioner Kroner ødet paa Krigens Tilintetgørelsesværk, og andre vældige Summer tabt ved Krigens Eftervirkninger.

20 Aar er gaaet siden hin skæbnesvangre Augustdag. Ingen af dem, der som Voksne oplevede de Dage, har glemt dem, men meget staar dog nu i dunkel Fjernhed. Og en ny Slægt er vokset op, som kun paa anden Haand har hørt om Begivenhederne, der i mangt og meget synes dem uforstaaelige, skønt desværre den allersidste Tids Begivenheder har givet Bidrag til Forstaaelsen af, hvorledes Krigsfare opstaar.

Europa i 1914.

Tager vi et Landkort fra 1914, finder vi et noget andet Europa end nu.

Rusland, regeret af Zaren, udstrakte sine Grænser langs Østersøen, fra Sverige højt mod Nord og til Tyskland. Finland, Estland, Letland, Litauen var alle Dele af Zarrusland. Ogsaa en stor Del af Polen var Ruslands, der ligesom skød et Brohoved ind i Tyskland. En vældig Kolos var Rusland, i Stand til at stampe Armé efter Armé frem. Mange anede, at Kolossen stod paa Lerfødder, hvor svage disse var, viste først Verdenskrigen.

I Midten af Europa laa Tyskland som Verdensdelens stærkeste Militærmagt. Det omfattede foruden det nuværende Tyskland ogsaa en Del af Polen, Elsass-Lothringen og Sønderjylland. Igennem Aartiers Rust-

(Fortsættes Side 6.)

Levinsens Beretning paa Kongressen.

(Sluttet.)

Priskurantpolitikken.

I Traad med Overenskomstpolitikken har vi ogsaa forsøgt at udvikle et Priskurantsystem for de Omraader, som ikke var dækkede af Overenskomsterne. I Perioden har vi oprettet ialt 70 Priskuranter, og ialt væsentligt er Landet nu dækket af henholdsvis Overenskomster og Priskuranter.

Med Organisationens stærke Fremgang blandt Tjenestekarle og Fodermestre ønskede vi i størst mulig Udstrækning at drage disse Arbejdere og deres Forhold med ind i Organisationens praktiske Arbejde, og indbød derfor Kredsene til specielt at sende Repræsentanter for Fodermestre og Tjenestekarle til vort Lønsagsdelegeretmøde i Jan.

Her udarbejdede disse Fodermestre og Tjenestekarle paa Delegeretmødet en Priskurant for Fodermestre og en Priskurant for Tjenestekarle og Daglejerkarle. Disse Priskuranter har vi siden søgt gennemført ved Skiftedagsagitationen, ligesom de er optagne i den for Sjælland og Møen fastsatte Priskurant.

Grundforbedringsarbejdet.

Som et Led i Bestræbelserne for at nedbringe Arbejdsløsheden fik Regeringen gennemført Loven om Laan og Tilskud til Grundforbedringsarbejder, hvorefter der for to Aar blev stillet 10 Mill. Kr. til Raadighed for dette Arbejde. Inden det første Aar er gaaet, var disse 10 Mill. Kr. imidlertid brugt, hvorfor Landbrugsministeren foreslog at bevilge 10 Mill. Kr. mere til Arbejdets Fortsættelse. Herom kunde der nok opnaas Enighed, ogsaa om nogle Forbedringer om Loven, men desuagtet har Venstre og de Konservative indtil nu standset denne Lovgivning ved at kræve, at Betalingen for Grundforbedringsarbejdet ikke maa overstige den paa Egnen for saadant Arbejde hidtil gældende Løn. Dette Skridt er saa meget mere uforstaaeligt, som alle Parter var glade ved Loven og kun ønskede at bruge den til Hjælp imod Krisen. Aldrig er der blevet drænet saa meget som i dette ene Aar, Loven gjaldt. I Løbet af de første 1¼ Aar, Loven har eksisteret, har Landbruget indsendt Andragende om Laan og Tilskud til Grundforbedringsarbejder for over 20 Mill. Kr. Hvad det betød for de Arbejdsløse og for Kommunerne er saa ligetil, ligesom Teglværkerne og deres Arbejdere fik megen Beskæftigelse i Kraft af Loven.

Loven gennemførtes i en saadan Skikkelse, at Landbrugsministeren kunde stille forskellige Krav for at yde Laan og Tilskud, dertil kom, at det fortrinsvis var organiserede Arbejdere, som efter Loven skulde have Arbejdet, dersom paagældende Arbejdsgiver vilde have Tilskud, og endelig slog Landbrugsministeren i sit Cirkulære af 21. April 1933 fast, at



Axel Olsen.
Formand f. Dansk Arbejdsmands Forbund.

> »Det er Ministeriets Opfattelse, at der ved disse Arbejders Udførelse bør betales den tarifmæssige Løn, og man vil derfor fortrinsvis godkende Laan til Arbejder, hvor Arbejdslønnen er fastsat ved Overenskomst mellem Arbejdsgiveren og Arbejdernes Organisation, eller, hvor saadan ikke findes, med de paagældende Arbejdere.«

Det er dette Cirkulærets Afsnit, som Venstre og Konservative er saa fortørnede over, at de ikke vil gennemføre Loven igen, uden at faa nogle Løntryksbestemmelser indført, idet de hævder, at i Kraft af denne Lov og Ministerens Cirkulære og Fortolkning af Loven har de faglige Organisationer gennemført en mægtig Forhøjelse af de hidtidige Arbejdspriser, og det kan Venstre og Konservative nu en Gang ikke udstaa. Forsaavidt er det rigtigt, at Arbejderorganisationerne ved Hjælp af Loven, Ministerens Cirkulære og Repræsentationen i Udvalgene har faaet rettet Arbejdslønningerne væsentligt op efter det Lavmaal, som Bønderne under Krisen i store Dele af Landet havde trykket den ned til. Men det var jo ogsaa Meningen med Loven, at den skulde være til Gavn baade for Arbejdere og Landmænd. Hvad skulde Staten ellers give Laan og Tilskud til Arbejdet for, dersom det ikke var for at opmuntre til det mest mulige Arbejde til de for Arbejderne bedst mulige Vilkaar.

Kolindsundkonfliktens Afslutning.

Aaret 1933 bragte en sejrrig Afslutning paa den 10 Aars gamle Kolindsund-Konflikt. Saaledes kan det gaa i Verden. De Kolindsund-Landmænd, som i sin Tid var saa drabelige til at slaa løs paa os, og som lettede os for saa mange Penge, var i 1933 kørt læns og skulde for enhver Pris have Statens Støtte til at fortsætte Tørholdelsen af Kolindsund. Efter en Række Besøg i Rigsdagen, hos Ministre og Finansudvalg med Anmodning om Støtte, kom Lodsejerlaget i Tanker om, at det vist saa bedst ud og vist ogsaa vilde være det klogeste, at de nu sluttede den gamle Strid med Landarbejdeforbundet af med ordnede Forhold i Sundet. Paa dette Basis blev der i alt Fald optaget Forhandlinger og den 8. Marts afsluttet Overenskomster med Lodsejerlaget paa det Grundlag, vi foreslog i 1922, da Konflikten udbrød.

Konflikter.

I Perioden har vi ført 105 Konflikter, hvoraf de fleste er afsluttet med sejrrigt Resultat.

I Kongresperioden har vi saaledes afsluttet ialt 317 Overenskomster, hvoraf 201 for Tiden er gældende.

Retssager.

Vor Forbindelse med Domstolene har i denne Periode været begunstiget af anderledes Medgang end tidligere. Ialt har vi ført 265 Sager, som hovedsageligt er vundne.

13 Sager er ført ved den faste Voldgift, 11 Sager ved faglig Voldgift, medens 241 Sager er ført ved de civile Domstole.

De kommunale Arbejdsforhold

har i væsentlig Grad lagt Beslag paa Tid og Kræfter. Foruden de utallige afsluttede Kommunaloverenskomster har vi ført Forhandling med 411 Kommuner om disses Lønninger og Arbejdsvilkaar, og Behandling af Arbejderne iøvrigt.

I denne Forbindelse kommer vi ogsaa stærkt ind paa Betingelserne for de særlige Vejarbejder, der er udført, samt Socialreformen, hvis Gennemførelse betød saa umaadelige Fremskridt for Arbejderne i deres Krav til Kommunerne om ordentlige Vilkaar og rimelig social Forsorg.

De af den socialdemokratiske Regering udsendte Cirkulærer om Kommunens og Amternes Pligt til at betale or-

dentlige Lønninger og beskæftige organiserede Arbejdere.

Oplysningsvirksomheden

er nøje tilrettelagt i Overensstemmelse med de i 1931 givne Direktiver. Vi har afholdt 32 1-Dages-Kursus med ialt 3605 Deltagere og deltaget i Oplysningsforbundets 1-Uges-Kursus i 32 og 33 samt 3-Ugers-Kursus med ialt 42 Deltagere samt selv afholdt 1-Uges-Tillidsmandskursus med 64 Deltagere.

Herudover har vi bidraget til Iværksættelse af Foredragsrækker, Aftenskoler og Studiekredse i saa stor Udstrækning, som vore Kræfter muliggjorde.

Agitationen og Danmarks soc. Ungdom.

Det med Danmarks socialdemokratiske Ungdom paa sidste Kongres fastlagte Samarbejde er ført ud i Livet, til lige stor Gavn for D. s. U. og os. Vor stærke Fremgang blandt Landarbejderungdommen maa ikke mindst tilskrives dette Samarbejde, som bør videre udvikles i den kommende Tid. Agitationen er iøvrigt drevet med stor Kraft og Grundighed, lagt godt i System og med et fortrinligt Materiale. Den har derfor givet Resultater, vi alle kan være stolte af. Ialt har vi faaet 30,760 nye Medlemmer og har haft en reel Fremgang paa 15,193 nye Medlemmer og 195 nye Afdelinger.

Det er den stolteste Fremgang vor Bevægelse kan fremvise.

Af Agitationsmateriale har vi udsendt et meget omfattende Materiale: 125,000 Landarbejderblade, 120,000 andre Agitationsskrifter. Pjecen om Medhjælperloven 20,000 Ekspl., Fodermesterens daglige Arbejde 10,000, Landarbejderens Bolig 10,000, For Rettens Skranke 5000, Hvad sker 1. Oktober 30,000, Landarbejderens Rejsning 15,000, Skrivelsen til Fodermesterne 10,000, Skrivelse til Tjenestekarlene 15,000, andre Agitationsskrivelser 5000.

Tidsbilledet »Tyendets Oprør« har ogsaa været flittigt brugt i Agitationen, ligesom Vilhelm Rasmussens Bog »Paa Kontrakt« ogsaa har haft stor Betydning for de senere Aars stærke Agitationsarbejde.

Internationale og Skandinavien.

Det internationale Samarbejde har været præget af den sørgelige Udvikling i Tyskland og Østrig. Efter Sammenbrudet foranledigede vi fra Skandinavien, at den internationale Landarbejderorganisation blev rekonstrueret og det internationale Samarbejde fortsat.

Det i 1931 indledede skandinaviske Samarbejde resulterede i, at vi i 1932 dannede en skandinavisk Organisation for Arbejdere i Landbrug og Gartneri.

For Tiden er den stærkt sammensvejsede skandinaviske Landarbejderbevægelse Hovedhjørnestenen i Landarbejdernes internationale Organisation.

Bevægelsens 25 Aars Jubilæum.

Den 10. og 11. Februar 1932 fejrede vor Bevægelse sit 25 Aars Jubilæum. Dette blev fejret ved en stilfuld Fest i Forbundet med et Delegeretmøde den 11. Februar, hvor Repræsentanter for tysk, svenske og norske Landarbejdere var til Stede, og hvor Stasminister Stauning holdt Festtalen.

Dette Jubilæum, som blev udsendt

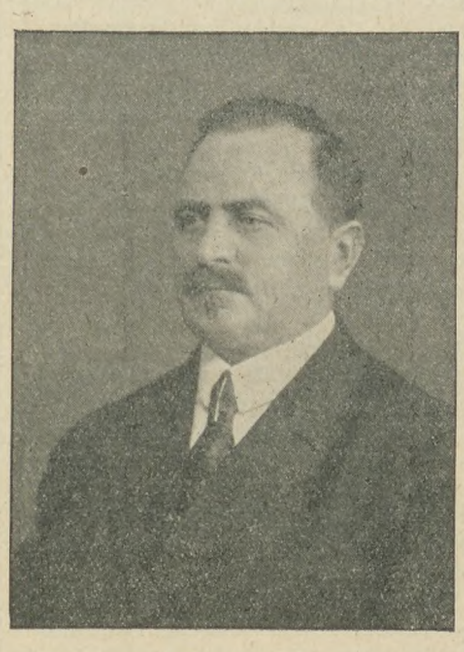

Johs. Nielsen.
Formand f. Arbejdsløshedskassen.

gennem Radioen, dannede Indledningen til den følgende Tids voldsomme Rejsning blandt Landarbejderne, udtrykt gennem, at vi i Dag er 28,169 organiserede Landarbejdere imod 13,000, da vi i 1931 var samlede til Kongres.

For dette smukke Resultat takker jeg hver især af Forbundets Tusinder af flittige og ufortrødne Agitatorer ude i Landet og Tillidsmænd og Funktionærer paa Hovedkontoret.

Blokade.

Da det har vist sig umuligt at opnaa Forhandling med Lensgreve Danneskjold-Samsø angaaende Betalingen for Løsarbejdere, er der etableret Blokade overfor alt Landbrugsarbejde paa alle Gaarde under Brattingsborg Gods paa Samsø, og ingen organiseret Løsarbejder maa tage Arbejde paa nogle af nævnte Steder, før anden Meddelelse fremkommer. Bliv ikke Skruebrækker!

Johannes Jensen.
Samsø Afdeling.

Forholdene paa Gammelgaard.

I »Jydske Tidende« for 17. Juli fandtes en længere Artikel om Gaarden »Gammelgaard«, en historisk Redegørelse om Gaarden, om Udstykningen samt om Forholdene paa Gaarden nu under Statens Eje.

Undertegnede har med Interesse læst Artiklen, men faldt over følgende Passus i Artiklens Slutning:

»Ogsaa paa Gammelgaard sidder en dygtig og klog Husmoder, Bestyrer Nørgaards Hustru. Hun trækker sin store Del af Læsset, og hun ved, at uden god og nærende Mad gaar det store Maskineri ikke«.

Maa undertegnede, der er nøje kendt med Forholdene og har arbejdet paa Gammelgaard, hertil i Sandhedens Interesse oplyse, at Kosten paa Gaarden maa betegnes som tarvelig.

Denne Oplysning kunde have været sparet Offentligheden, om man havde undladt at skrive netop det modsatte. — Ja, jeg tvivler ikke om, at Bladets Korrespondent har nydt stor Gæstfrihed paa Gaarden og er bleven beværtet med god og nærende Mad; men jeg synes, at eventuelle Oplysninger om Kosten burde man have søgt hos Gaardens Arbejdere, hvilket jeg ikke antager man har gjort.

Der kan maaske i samme Forbindelse være Lejlighed til at fremkomme med nogle Oplysninger om de organisationsmæssige Forhold paa Gaarden. Ved at læse i Artiklen om de gode Lønninger, der udbetales paa Gaarden, faar man nærmest det Indtryk, at saadanne Forhold er der skabt under Statens Eje; men det er ikke Tilfældet.

Alle Gaardens Arbejdere blev organiseret i Landarbejderforbundet, da fhv. Forpagter Hynding var ved Gaarden, og da blev de overenskomstmæssige Forhold indført.

Nu er Forholdet dette: Af Gaardens gifte Arbejdere er 4 organiseret, og af unge Arbejdere er 1 organiseret. Dette kan man ikke netop kalde ordnede Organisationsforhold. Naar de mange uorganiserede Arbejdere modtager Landarbejderforbundets Tarifer for deres Arbejde, kan man altsaa konstatere, at disse nyder Frugterne af andres Indsats uden at de føler sig forpligtet til at støtte den Organisation, der har ført deres Sag frem. — Føj! — Men maaske hænger det sammen med, at mange af Arbejderne er svært nazibefængt og varme Tilhængere af Hitlers »Paradis«.

Laurits Sørensen, Bro. Nr. 5055.
Nikolaj Jensen Olsen,
Gammelgaard.

(Fortsat fra Side 3.)
ninger havde dette Land skabt en Hær af uforlignelig Styrke, moralsk stærk ved Bevidstheden om Sejr i de seneste Krige.

Østrig-Ungarn, Tysklands Nabo og Allierede, omfattede foruden nuværende Østrig Dele af Polen, Czekoslovakiet og Jugoslavien med Tyrol. Et sammensat Rige, hvor de indre Modsætninger var saa skarpe, at Landets Styrke ikke svarede til dets Omraade og Indbyggertal.

For de øvrige europæiske Lande viser Landkortet fra 1914 meget mindre Forskydninger. Frankrigs Grænse gik længere mod Vest, thi Elsass-Lothringen var i Tysklands Besiddelse. Ogsaa Italien havde et mindre Landomraade mod Nordvest end nu. Jugoslavien, dengang Serbien, og Rumænien havde meget mindre Størrelse end paa Kortet i Dag. For England, Spanien, Holland, Belgien og de skandinaviske Lande var Stillingen som nu. Dog med den Forskel, at Danmarks Sydgrænse gik ved Kongeaaen.

To fjendtlige Lejre.

I dette Europa var der tilsyneladende Fred og ingen Fare. Alle Grænser undtagen Ruslands var aabne. Pas og lignende Samkvemmet kontrollerende Foranstaltninger kendtes saa at sige ikke.

Og dog var Europa delt i to fjendtlige Lejre, rustet til Tænderne mod hinanden.

I Triplealliancen havde Bismarck samlet Tyskland og Østrig-Ungarn samt Italien til en Blok, der gensidig skulde støtte hinanden mod Angribere. Mellem Frankrig og Rusland var sluttet en lignende Alliance, hvortil England under uformelle Former var knyttet i en »Forstaaelse« eller Entente, som det kaldtes med det Ord, der skulde blive kendt af hvert Menneske i Europa.

Alle Lande øgede for hvert Aar Rustningerne. Hære og Flaader voksede, saa Stormagterne hver for sig brugte mere end en Milliard dertil. I de sidste ti Aar før Krigen brugte Tyskland, Østrig, Frankrig og Rusland ialt ca. 30 Milliarder i stigende Tempo til Armeer ,foruden Flaadebudgettet. England brugte i samme Tid 7 Milliarder til sin Flaade. Men saa kunde Ententen da ogsaa i August 1914 mønstre næsten 7 Millioner Soldater. Senere blev det meget mere.

Det første Skud.

I dette svært bevæbnede og i Alliancer indviklede Europa lød den 28. Juni 1914 nogle Skud fra den lille By Serajevo, en serbisk By, men beliggende paa østrigsk Territorium. En østrigsk Ærkehertug, Rigets Tronfølger, blev sammen med sin Hustru dræbt.

Attentatet vakte Opsigt, men ikke nær saa meget, som det siden er skildret. Næppe et Menneske i Europa tænkte sig, at det skulde føre til et vældigt væbnet Verdensopgør. I de Tider var Europa vant til meget fra Balkanegnene. Denne Gang var det ganske vist en østrigsk Ærkehertug, som var ramt af Kuglerne. Men denne Ærkehertug var ikke synderlig afholdt hverken af den gamle Kejser Franz Josef eller af andre, og der var Ærkehertuger nok til at træde i hans Sted.

I østrigske Regerings- og Militærkredse fandtes imidlertid et krigslystent Parti. Det greb Begivenhederne som et Middel som et Middel til at kunne gaa til militær Aktion mod Serbien, der blev beskyldt for at staa bag ved Attentatet.

Diplomatiske Forhandlinger mellem Serbiens og Østrigs Regeringer begyndte. Af Kejser Wilhelm fik Østrig paa Tysklands Vegne Lov til at handle frit mod Serberne. Dermed var det næste Led i Kæden, der førte til Krigen, sluttet — sikkert uden at Kejser Wilhelm egentlig har villet det. Derimod var det absolut krigslystne Parti i tyske Junker- og Militærkredse klar over, hvor det bar hen. Det vidste, at Rusland ikke vilde lade Serbien staa ene overfor et østrigsk Angreb.

Den første Krigserklæring.

Af Østrig tilstilledes der Serbien et skarpt Ultimatum den 23. Juli. Det krævede, at Serbien skulde foretage Undersøgelse og Afstraffelse af de medskyldige i Serajevo-Mordet, som befandt sig paa serbisk Grund. Ultimatumet var formet i en Række Punkter, det næsten var umuligt for en selvstændig Stat at antage.

Serbien, hvis Regering vidste, at hemmelige nationalistiske Organisationer ikke var uden Skyld i Serajevo-Mordet — gav dog et næsten helt indvilgende Svar. Saa indvilgende, at selv Kejser Wilhelm erkendte det tilfredsstillende.

Krigspartiet i Wien handlede imidlertid hurtigt. Det haved instrueret Gesandten i Serbien, at var blot det ringeste Forbehold taget, skulde han afbryde Forbindelsen med Serbien. Det gjorde han. Og den 28. Juli erklærede den Olding, der sad paa Østrigs Trone og hvis Hovedinteresse var Gemsejagt, paa Østrigs Vegne Krig mod Serbien.

Rusland og Tyskland.

Da forstod Europa, at Krigsfaren var overhængende. I de kommende Døgn arbejdedes febrilsk baade af dem, der vilde Krig, og af Fredens Venner.

Fredsvennernes Bestræbelser gik ud paa at lokalisere Krigen til en af de i denne Aarrække ikke usædvanlige Balkanaffærer, thi hvis først Rusland greb ind for at hjælpe Serbien, forudsaa man Tysklands Inddragen. Dermed vilde ogsaa Frankrig komme med og sandsynligvis England. Horisonten over Europa var pludselig blevet kulsort ....

Ogsaa i Rusland arbejdede en Gruppe Militarister og ligesindede paa Krig. De fik sat igennem, at Zaren gav Ordre til at mobilisere Ruslands vældige Armeer. Af Tyskland erklæredes dette for at være en Trusel, som man ikke vilde finde sig i.

Zaren fik Betænkeligheder og gav Kontraordre, men hans Krigsminister og Generaler fortsatte med Mobiliseringen. I et Ultimatum krævede Tyskland Ruslands Mobilisering standset. Og da dette ikke skete, fik Krigspartiet i Tyskland gennemført, at der den 1. August blev udstedt Krigserklæring mod Rusland.

Af disse Kredse i Tyskland næredes den Opfattelse, at hvis man ventede et Par Aar med denne Krig, som de ansaa for uundgaaelig, vilde Rusland gennem en ny Hærordning blive meget stærkere militært set.

Verdensbranden bryder løs.

Da Tyskland i 1871 dikterede Frankrig meget haarde Fredsvilkaar efter dets Nederlag, forudsagde Karl Marx, at dermed vilde Frankrig blive drevet i Armene paa Rusland. Hans Profeti blev bekræftet af Alliancen mellem de to Lande. 1871 fik sin Fortsættelse i 1914.

De kritiske Julidage i 1914 indtraf, netop som den franske Præsident Poincaré ved et Besøg hos det russiske Hof manifesterede de to Landes Alliance. Paa Tilbagevejen fra Petrograd var det Hensigten, at Præsidenten skulde have aflagt Besøg i København, men traadløse Meldinger til Skibet bevirkede, at Københavnsbesøget blev opgivet, og Præsidenten tog direkte tilbage til Frankrig.

Ogsaa i Frankrig var der et Krigsparti, men svagere end i Rusland og Tyskland-Østrig. Nærmest var Stemningen saadan, at man helst vilde undgaa Krigen, men at hvis den kom, gjaldt det om, at Frankrig, ved i Forvejen at vise sin Vilje til at undgaa Krigen, havde skabt Stemning for Krigen i Befolkningen og muliggjort Hjælp fra England.

Hvad vil England?

I alle Europas Hovedstæder spurgtes der i disse Dage, hvad vil England, hvis Krigen bryder løs mellem Centralmagterne og Rusland—Frankrig? Der fandtes visse uformelle Aftaler, vidste man. Hvor meget de betød, vidste kun faa. I Tyskland troede man, at England vilde forholde sig neutralt trods Aftalerne.

Den engelske Udenrigsminister, Sir Edw. Grey, ønskede utvivlsomt at hindre Krig. Han forsøgte først at lokalisere Krigen paa Balkan. Derpaa gjorde han et svagt Forsøg paa at holde Frankrig udenfor Krigen, trods Ruslands Deltagelse. Forsøget vilde sikkert være strandet paa Frankrigs Fastholdelse af Alliancen, men det dræbtes i Starten ved, at det tyske Militær erklærede ikke at kunne ændre den Mobiliseringsplan, der forudsatte Hærens Opmarch mod Frankrig, først med det Formaal at knuse dette Land med det samme og derefter vende sig mod det langsommere mobiliserende Rusland.

Den 2. August var Krigstilstanden mellem Frankrig og Tyskland en Kendsgerning.

To Dage efter var England med i Krigen mod Tyskland. Officielt anførtes Tysklands Angreb paa Belgien som Begrundelse. Ramsay Mac Donald erklærede dog, at det ikke blot var for Belgiens Skyld, men i Henhold til Aftaler med Ententemagterne, at England mødte frem paa Skuepladsen.

Et Skud i Paris.

Paa Krigens Tærskel, den 31. Juli, lød et Skud i Paris, som fik hele Verden til

at gyse: Jean Jaurés myrdedes af en nationalistisk Fanatiker.

I det internationale Socialdemokratis Fredsarbejde havde Jaurés været en af de stærkeste Drivkræfter. Men ogsaa fra tysk Side og fra andre Lande arbejdede Socialdemokratiet mod Krigen.

I Bruxelles samledes d. 29. Juli Socialistisk Internationales Bureau til Møde og opfordrede til Demonstration for Freden. I alle Lande fulgtes denne Opfordring. I Berlin f. Eks. sammenkaldtes 30 store Massemøder, der krævede Freden bevaret. Endnu de sidste Timer før Krigsudbrudet sendte Tysklands Socialdemokrati en af sine ledende Mænd, den senere Rigskansler Hermann Müller, til Paris for at prøve at hindre Krigslavinen.

Socialdemokratiets Bestræbelser var forgæves. Partiet ejede ikke Indflydelse i Regeringerne, hvor Afgørelserne blev truffet. Krigen kom.

Hvorfor kom Krigen

Trods alle de mange Meddelelser, der i hine Augustdage kom fra alle Lande om Krigsbegivenhederne, vidste Offentligheden egentlig meget lidt om, hvad der egentlig foregik. Senere hen er gennem officielle Redegørelser fra Staterne et Væld af Hvid-, Blaa- og andre Farvebøger, samt private Erindringer af de Rollehavende kommet meget frem til Opklaring af, hvad der skete i hine kritiske Dage. Og dog mener sagkyndige Historikere ikke, at alt endnu ligger klart.

Men selv om det muligvis til sin Tid vil lykkes i hver eneste Enkelthed at rekonstruere Begivenhederne i Augustdramaet 1914, saa besvarer dette ikke Spørgsmaalet: Hvorfor kom Krigen?

Augustdramaet viser os Fyrster med deres Diplomater og Militære spillende et Spil, hvor nogle vilde Krigen og andre var ængstelige for ikke at faa en eventuel Krig i det for dem mest belejlige Øjeblik. Vi ser af hint Drama hvorledes Verden vandrede ud i Ulykken, men ikke hvorfor.

Folkene var det ikke, som vilde Krig, selv om der i hine Augustdage af den nationalistiske Presse skabtes fanatiske Krigdemonstrationer.

I Versaillesfreden har Sejrherrerne i Krigen slaaet fast, at Tyskland har Skylden for Krigen, og tvunget Tyskland til at underskrive derpaa. Hele Verden har dog forlængst tabt Troen paa Tyskland som den eneste Skyldige.

Svaret paa Spørgsmaalet: Hvorfor? bliver dette:

Fordi Verden regeredes af et militaristisk og kapitalistisk System, hvor snævre Kapitalistgruppers Interesser tørnede mod hinanden, saa en Krigsfare opstod, der mangefold forøgedes ved det vældige militære Apparat i alle Lande.

Desværre har Menneskeheden endnu ikke formaaet at tilintetgøre dette System — og derfor er det uundgaaeligt, at der paa denne 20-Aarsdag rejser sig det Spørgsmaal: Er det muligt, at hine Augustdage kan gentage sig?

FRA AFDELINGERNE

Gundsølille Afdeling
afholder Medlemsmøde Lørdag den 4. August Kl. 8 i Gundsølille Forsamlingshus. Beretning fra Kongressen. Alle Medlemmer bedes møde. Bestyrelsen bedes møde Kl. 6½. **E. Chabert.**

Sneslev Afdeling, Socialdemokratisk Forening og D. s. U.
afholder Medlemsmøde Onsdag den 8. August Kl. 7½ i Forsamlingshuset med Dagsorden: Sammenslutning af de 3 Foreninger i 1, som skal varetage de 3 Foreningers fælles Interesser. **Udvalget.**

Hvidovre-Valby Afdeling
afholder ekstraordinær Generalforsamling Fredag den 3. August paa Gl. Østensgaard, Vigerslevvej 281. Dagsordenen bekendtgøres paa Generalforsamlingen. **Bestyrelsen.**

Haarlev Afdeling
afholder Sommerstævne paa Haarlev Kro Søndag den 5. August. Festen begynder Kl. 5 med Tale af Forretningsfører Oscar Levinsen, Landarbejderforbundet. Kl. 6: Fællesspisning af medbragte Madkurve. Offentligt Bal fra Kl. 7—1. Der forefindes Bortlodning af flere værdifulde Gevinster. Alle Afdelinger indenfor Østsjællands Kredsen indbydes til at deltage i Stævnet. Da det er længe siden, at Oscar Levinsen har været i Østsjælland som Taler, opfordres alle som har Lyst og Interesse af at høre, hvad Levinsen har paa Hjertet, til at lægge Turen til Haarlev Søndag den 5. August. Husk at tage jeres Hustruer med. Mød saa op, Kammerater, saa Festen kan blive saa hyggelig som mulig. **Bestyrelsen.**

Nyraad Afdeling.
Paa Grund af Formandens Overflytning til D. A. F., har Næstformanden, Karl C. Jensen, Vintersbølle, indtil videre overtaget Formandsposten. Samtidig meddeles, at Restancer skal indbetales til Kassereren inden 1. Oktober, da det ellers har Slettelse til Følge. **Bestyrelsen.**

Sengeløse Afdeling
meddeler herved Medlemmerne, at Kassereren fra 1. September flytter til Sengeløse Enge. Husk, at Restancen kun er 2 Maaneder. **Andreas Nielsen.**

Alsted-Fjenneslev Afdeling.
Da vi fra 1. Oktober indgaar som en Gruppe af D. A. F., anmodes Medlemmerne om at faa afviklet alle Restancer inden den Tid, da vi ikke kan fortsætte paa den hidtidige Maade, da Restancefristen inden for D. A. F. er en anden end den vi hidtil har haft. Husk det nu, Kammerater, at ingen af den Grund skal glide ud af Organisationen til Skade for sig selv og Arbejderklassen i det hele. **P. Hansen.**

Lyngby Afdeling.
Medlemsmøde afholdes Tirsdag den 7. August Kl. 8 paa Gl. Holte Hotel. Af Dagsordenen: Beretning fra Kongressen m. m. Mød nu for en Gangs Skyld op alle sammen. **C. Christensen.**

Brorup-Valby Afdeling
afholder ekstraordinær Generalforsamling Lørdag den 11. August Kl. 8 i Landmandshotellet. Der vil blive Valg af Bestyrelsesmedlemmer og Beretning fra Kongressen. **Bestyrelsen.**

Uggerløse Afdeling og Socialdemokratisk Forening
afholder stort Andespil og Bal paa Uggerløse Kro Søndag den 12. August Kl. 7½. Der bortspilles 10 gode Ænder, en Gaas og en Overraskelse. Gennemgaaende Kort 2 Kr. Enkelte Nr. 25 Øre. Gennemgaaende Kort giver Adgang til Dansen. Eventuelt Overskud henlægges til Juletræ. **Bestyrelsen.**

Glumsø Afdeling
afholder Medlemsmøde paa Glumsø Hotel Lørdag den 4. August Kl. 7½. Bestyrelsen bedes møde Kl. 7. **Rudolf Christensen.**

Hillerød Afdeling.
Medlemsmøde afholdes Lørdag den 11. August paa Hotel »København«. Formanden vil aflægge Beretning fra Kongressen. Mød nu godt op. Samtidig henstilles det til Medlemmerne at møde op under Fanen Søndag den 12. August til Arbejderpartiets Fest. Samlingssted: Torvet Kl. 3½. Mød nu godt op. **Jens P. Andersen.**

Sengeløse Afdeling.
Paa Grund af Kassererens Sygdom bedes Kontingent betalt til Otto Hansen, Sengeløse Enge. **Otto Hansen.**

St. Merløse Afdeling
afholder Medlemsmøde paa Merløse Kro Lørdag den 4. August Kl. 8 Aften, hvor der vil blive Lejlighed til at drøfte Arbejdsforhold og Sammenslutningen med D. A. F. Der vil komme en Repræsentant fra Forbundet samt Kredsfmd. Alle Medlemmerne bør møde. **Peter Nielsen.**

Herlufmagle Afdeling
afholder ekstraordinær Generalforsamling paa Herlufmagle Kro Lørdag den 4. Aug. Kl. 7½ Aften. Alle bedes møde. Vigtige Ting at drøfte. Mødet er beslutningsdygtig uanset de mødtes Antal. **Albert Nielsen.**

Næstvedegnens Afdeling.
Medlemsmøde afholdes paa Folkets Hus, Vinhusgade, Torsdag den 9. August Kl. 8 Aften. **H. Ludvigsen.**

Haslev Afdeling
afholder Møde paa Jernbanehotellet Lørdag den 4. August Kl. 8. Forslag om Afholdelse af Andespil. Husk, at mindst en Fjerdedel af Medlemmerne skal være til Stede for at fastslaa, om Andespillet skal være med Bal. Afdelingen indbydes til Sommerstævne Søndag den 5. August paa Haarlev Kro. Festen begynder Kl. 5 med Tale af Forretningsfører Oscar Levinsen. Kl. 6: Fællesspisning af medbragte Madkurve. Fra 7—1: Offentligt Bal. Bemærk Mødestedet. **Hermann Pedersen.**

Toksværd Afdeling.
Medlemmerne gøres opmærksom paa, at al Restance over to Maaneder har Slettelse til Følge efter Cirkulæret fra Arbejdsløshedsdirektoratet. Restancer bedes snarest indbetalt til Opkræveren eller Kassereren. Samtidig bedes Medlemmerne gaa til Hovedkontrollen, da Underkontrolstederne er nedlagt ved denne Bekedtgørelse. **Edvard Jespersen.**

Ølstykke Afdeling.
Vi gør udtrykkelig vore Medlemmer opmærksom paa, at det ikke er tilladt at staa til Restance mere end 2 Maaneder, og for dem, der overskrider Tiden, vil meget let risikere at blive slettet. **Marius Nielsen.**

Gevning-Herslev Afdeling.
Medlemmernes Opmærksomhed henledes paa, at i Følge Cirkulære fra Direktoratet er al Restance ud over de to Maaneder ulovlig og vil uvægerlig have Slettelse til Følge. **Peter Petersen.**

Landarbejdernes Forsikring Husmændenes Ulykkesforsikr.
omfatter
1) Dagpenge i de første 13 Uger ved Ulykkestilfælde, som ske **paa Arbejdspladsen.**
2) Dagpenge i indtil 1 Aar, samt Invaliditets- eller Dødserstatning ved Ulykkestilfælde, som indtræffer **udenfor Arbejdspladsen.**
Dagpenge udbetales hver 10.—12. Dag. Kulant Behandling.
Indtegning sker ved Henvendelse til Afdelingsbestyreren.

Syge- og Begravelseskassen „FREMTIDEN"
Statsanerkendt.
Hovedkontor: **Nørrevold 15, København.**
Overflytningsret! Kontingentopkrævning!

Støt vore Annoncører!

HJEMMET
Danmarks populæreste Ugeblad.

Gummivarer sendes diskret pr. Efterkrav el. mod Frimærker. - Billigst i Danmark. - Varer m. 4 Md. Garanti: 3 Ds. 5 Kr., 1 Ds. 2 Kr.
Grosserer Magnus Hansen, Kjøbenhavn - Brh.

En ny Landarbejderskildring.

Og et nyt Tilbud til Landarbejderforbundets Medlemmer paa en god og billig Bog.

Siden vi for halvandet Aar siden gennem »Landarbejderbladet« gav Forbundets Medlemmer Lejlighed til ved Forudbestilling at sikre sig Vilh. Rasmussens Landarbejderroman »Paa Kontrakt« for cirka halv Pris, har vi haft en Mængde Forespørgsler gaaende ud paa, om en Gentagelse ikke kunde forventes. Mange har iøvrigt spurgt efter en Fortsættelse af »Paa Kontrakt« og andre har efterlyst tilsvarende Landarbejderskildringer.

Da vi erfarede, at en ny Landarbejderskildring er under Opsejling og i Løbet af Eftersommeren vil se Lyset paa Arbejderpartiets Forlag, har vi derfor heller ikke taget i Betænkning at være medvirkende til denne Bogs Udbredelse blandt de organiserede Landarbejdere paa samme Vis som det skete med Vilh. Rasmussens Bog.

Det er denne Gang en af vore mangeaarige Afdelingsformænd, nemlig den navnlig blandt Jyderne velkendte

Aug. B. Andersen, der har skrevet en Landarbejderskildring.

I Aug. B. Andersens Bog »Muld og Sten« følger vi gennem mere end et halvt Aarhundrede Hovedpersonens Skæbne, som den former sig fra det Øjeblik den lille »uægte« Landsbyproletar ser Lyset, til vi ved Bogens Slutning tager Afsked med ham, staaende midt i et brydsomt, men løfterigt Agitations- og Organisationsvirke blandt Standsfæller og Kammerater.

Men »Muld og Sten« er andet og mere end en Personskildring. Hele den danske Arbejderklasses og navnlig Landarbejderklassens skiftende Stilling og Betydning gennem de sidste 50—60 Aar, faar vi belyst og skildret gennem Hovedpersonens Oplevelser og Hændelser. Maaske maa endda siges, at denne Baggrund, Arbejderklassens organiserede Opmarch og ændrede Stilling i Samfundet og selve dettes Strukturforandring, er Bogens Hovedindhold.

Bogen til halv Pris.

Medlemmer af Landarbejderforbundet, der inden Bogens Fremkomst i Boghandelen bestiller den enten paa den her i Bladet aftrykte Bestillingsseddel eller hos den af Afdelingens Tillidsmænd, der vil paatage sig at samle Bestillingerne, kan faa Bogen til ca. halv Pris, nemlig 2 Kr. Bogen bliver af samme Størrelse som »Paa Kontrakt«, maaske lidt større, og Bogladeprisen bliver omkring 4 Kr. Dette Tilbud gælder udtrykkelig kun for Medlemmer af Forbundet og kun under Forudsætning af, at Bestilling gøres inden Bogen udkommer. Fra den Dag, den foreligger i Boghandelen, kan den kun købes til Bogladepris.

Den billige Forkøbspris

muliggøres alene derved, at der ikke er Handelsomkostninger og ikke Risiko af nogen Art ved den Del af Oplaget, der paa Forhaand er solgt. Naar Bestillingerne skal afgives nu inden Bogens Trykning tilendebringes, har det altsaa bl. a. den Begrundelse, at man skal have Overblik over Oplagets Størrelse netop for at undgaa et fordyrende Risikomoment. Ligesom Tilfældet var før, vil samtlige Bestillinger fra en Afdeling blive ekspederet undet eet og blive fremsendt portofrit.

Til de Kammerater, der sætter Pris paa Læsning, hvis Stof er hentet fra deres eget daglige Liv og Færden og fra deres Stands og Klasses alleregentligste Omraade, anbefaler vi da Aug. B. Andersens Bog paa det bedste. **Mn.**

— — —

Bestillingsseddel findes paa næste Spalte.

Billige Skjorter
svære slidstærke, alle Størr.
Kr. 1.80
Vi garanterer Tilfredshed eller Tilbagebetaling.
Katalog sendes paa Forlangende.
Sækkelagerets Varehus
St. Annæplads 10, København K.

Stjerne Øl
LAGER PILSNER
&
MINERALVANDE

BESTILLINGSSEDDEL.

Medlem af ..... Afd.

Navn: .....

Adresse: .....

.....

(skriv tydelig Adresse)

bestiller herved Ekspl. af Aug. B. Andersen: »Muld og Sten« til Forkøbspris 2 Kr. pr. Ekspl.

Denne Bestillingsseddel indsendes snarest til: Landarbejderforbundet, Azaleavej 22, København-Valby, eller afgives til Afdelingsformanden.

CLICHEERNE FRA H. Matzen HURTIGT - SMUKT - BILLIGT TELEFON 11900 — 7057

Redaktør: Marius Olsen. — A/S P. Hansens Bogtrykkeri, Gasværksvej 8, København V.

LANDARBEIDERBLADET
SJÆLLAND
ORGAN FOR LANDARBEIDERFORBUNDET I DANMARK.

Nr. 32. Fredag den 10. August 1934. 20. Aargang.

L. S.-Bevægelsen og Landarbejderforbundet.

I sin mundtlige Beretning paa Kongressen fremsatte Oscar Levinsen følgende interessante Oplysninger om Landmændenes Sammenslutning og deres Agitation blandt Landarbejderne.

Den tidligere omtalte Bevægelse, L. S.-Bevægelsen, har Momentvis haft Tilbøjeligheder til at anvende rimelige og fornuftige Metoder i Forholdet til andre og anderledes tænkende. Efter Kriseforliget i Januar 1933 kunde man i alt Fald i L. S. spore saadanne Tilbøjeligheder til at komme paa Talefod med andre og betydende faglige og politiske Organisationer i Danmark.

Vi fik da ogsaa i Sommeren 1933 Anmodning fra L. S. om at optage Forhandlinger med dem for at undersøge, om der ikke var Omraader, hvor vi havde fælles Interesser. Vi tog naturligvis med stor Forsigtighed paa denne Organisation og dens Ledere, og sagde til dem, at for saa vidt, som de maatte ønske at komme paa Talefod med os, maatte det ske paa Basis af en Overenskomst om Løn- og Arbejdsvilkaar. Landarbejderforbundet var en faglig Organisation, hvis Opgave var at slutte Overenskomst med Arbejdsgivere og fastlægge Løn- og Arbejdsvilkaar for Landbrugets Arbejdere, og vilde L. S. være med hertil, saa var der intet i Vejen, men i politisk Henseende stod vi i nøje Samarbejde og i nøje Tilknytning til Regeringen og Socialdemokratiet. Nogen politisk Alliance mellem L. S. og os kunde derfor ikke finde Sted. Det var imidlertid dette de interesserede sig for, viste det sig senere. De erklærede dog, at vilde optage Forhandling med os om en kollektiv Overenskomst, og i Oktober 1933 fik vi en saadan Forhandling, hvor L. S. fremhævede, at de kunde tænke sig at give en Timeløn paa 80 Øre til Landbrugets Løsarbejdere, uden at denne dog kunde garanteres, naar Landarbejderforbundet saa til Gengæld vilde gaa i Samarbejde med L. S. om at gennemføre Forhøjelser af Priserne paa Landbrugsprodukter, saaledes at Flæskeprisen blev 250 Øre, Smørret 416 Øre pr. Kilo og Kornet skulde koste 15 Kr. pr. Td. Kødpriserne skulde svare dertil.

Det betød i Virkeligheden, at L. S. Sammenslutningen ønskede et Medarbejderskab fra vor Side om at forhøje Landbrugets Indtægter med 400—500 Millioner Kr. om Aaret og saa vilde man give Landarbejderne en Lønforhøjelse paa nogle faa Millioner, eller maaske godt og vel det, man tog ind i Form af Forhøjelser paa Levnedsmidler. Naturligvis kunde vi ikke indlade os paa saadan noget, hvad vi ogsaa utvetydigt fortalte d'Hrr., og dermed bristede videre Forhandlinger.

I Løbet af Vinteren 1933—44 har man imidlertid rundt om i Landet fra L. S. Side fortalt, at man ønskede at give Landarbejderne 80 Øre i Timen, men Landarbejderforbundet vilde ikke være med til saadan Forhøjelse af Lønningerne, og denne usandfærdige Agitation fra L. S. Side har medført, dels at det er nødvendigt i Dag fra denne Talerstol at sige et Par Ord om det, og dels, at det har været nødvendigt at skrive til L. S., og det gjorde vi i Slutningen af Februar, og gjorde opmærksom paa de Forhandlinger, der havde været ført. Vi gjorde opmærksom paa, at vi stadig var rede til at tale om en kollektiv Overenskomst, men ikke til at tale om nogen Form for politisk eller økonomisk Samarbejde, og bad vi derfor L. S. om at meddele, hvornaar de for deres Vedkommende var klar til at tage en saadan Forhandling med os. Vi gjorde dette, fordi det var nødvendigt for os at faa fastslaaet, hvad L. S. vilde med denne Agitation.

Det varede længe, inden L. S. vilde svare os. Der gik to Maaneder og vi maatte gentagne Gange rykke dem for Svar, men endelig den 28. April fik vi et Svar fra Knud Bach, der lød som det er optrykt i Beretningens Side 27, og hvori han meddeler, at han ved at gennemse Korrespondancen har opdaget, at man ikke har svaret paa vore Breve, hvorfor han beder undskylde, men saa siger han det, der betyder noget. »at saalænge Landarbejderforbundet ikke vil være med i Arbejdet for at skaffe Landbruget en større Indtægt, saa dette havde Mulighed for at betale en højere Løn, saa havde det heller ikke nogen Interesse for L. S. at forhandle mere med Landarbejderforbundet.«

Dermed ligger den Situation jo klart, saaledes som det ogsaa var vor Pligt at klare denne Situation for den kommende Tids Arbejde. L. S. vilde ikke betale 80 Øre i Timen eller nogen anden Timeløn, de ønskede kun at bruge Arbejderne som et Led i deres Interesser, saaledes som Landbruget alle Dage — desværre kun hidtil med for stort Held — har været i Stand til at bruge Landbrugets Arbejdere til Fremme af Landbrugernes egne Formaal uden derfor at tænke paa at gavne Arbejderne.

Af den norske Skov- og Landarbejderorganisations Historie.

Norge er et Land, hvis Rigdom ligger i Landets Skovstrækninger, dets Kyster, som paa Grund af den forbistrømmende Golfstrøm er isfri om Vinteren, dets Vandkraft (som Følge af Vandfaldene) og Mineralier (Udvinding af Aluminium, Zink, Jern, Svovlkis, Sølv, Kobber). Da Industrien først har udvilket sig forholdsvis sent, var Befolkningens Hovederhverv tidligere Fiskeri. Skovbrug og Skibsfart. Denne Tingenes Tilstand afspejler sig ogsaa i Arbejderbevægelsens Historie. I Aaret 1848 gjorde Marcus Thrane det første Forsøg paa at skabe en faglig Bevægelse, som man efter dens Stifter kaldte Thrane-Bevægelsen. Denne Bevægelse søgte, da der paa dette Tidspunkt endnu ikke fandtes Fabrikker i Norge, specielt sine Tilhængere blandt Arbejderne i Landkommunerne. Først langt senere, efter at Industrien var opstaaet, kom den faglige Bevægelse til at omfatte Industriarbejderne ogsaa. Den politiske og faglige Bevægelse i Norge er for en Del gaaet ad andre Veje end Arbejderbevægelsen i de øvrige skandinaviske Lande. Paa et Tidspunkt opretholdt man Forbindelse med den russiske Arbejderbevægelse. Nu bestaar denne Forbindelse ikke mere, men den politiske Arbejderbevægelse staar stadig udenfor den socialistiske Internationale, og den faglige Bevægelse staar udenfor den faglige Internationale (Amsterdam-Internationalen, nu med Sæde i Paris). Men dette har ikke hindret, at de enkelte Fagorganisationer har Samarbejde med deres internationale Fagorganisationer.

Men nu vil vi vende os til de norske Skov- og Landarbejderes særlige Organisation. Et godt Grundlag for vore Betragtninger har vi i Johan Ødegaard's til Anvendelse i Forbundets Studiekredsarbejde (Norsk Skog- og Landarbejderforbund) udgivne Piece. Den første Organisering af Skovarbejdere (saa vel de ved Skovhugst som de ved Tømmerflødning beskæftigede Arbejdere) skete i 1907—1909 i det norske Arbejdsmandsforbund. I 1912 blev der i Elverum stiftet et Land- og Skovarbejderforbund med 14 Afdelinger og 400 Medlemmer. Men i 1914 var der kun 76 »overlevende« fra denne første Begyndelse til Organiseringen af Skovarbejderne. Men man maa her ogsaa tænke paa det vanskelige Organisationsarbejde i Norge. Paa Ski om Vinteren og paa Cykle om Sommeren maa Forbundets Tilligsmænd tilbagelægge lange Strækninger, da der ikke findes andre Transportmidler hen til Medlemmernes Arbejds- og Bopladser. Trods Tilbagegangen i Medlemstal blev man ikke modløs. Der blev valgt en ny Forbundsledelse. Formand blev M. Liengen, der endnu 20 Aar efter stadig staar i Spidsen for Forbundets Ledelse. I Aarene 1918—1921 steg Medlemstallet til ca. 4000. Nu kom der andre Vanskeligheder. Inflationen og dermed de nødvendige Kampe for Opretholdelsen af Lønningernes Købekraft medførte fornyet Tilbagegang. Dertil kom Striden om Organisationsprincipet. Fagforbund eller Industriforbund? Endelig kom man til det Resultat, at Skovarbejderne som Papirets Raastofarbejdere burde staa i Papirindustriarbejderforbundet. Det var i 1924. Erfaringerne viste snart, at Forsøget paa at organisere Skovarbejderne i Papirarbejderforbundet var en Fejl.

Saaledes blev der foretaget Oprettelse af nye, selvstændige Fagforeninger af Skovarbejdere. Til at begynde med lokalt, senere omfattende bestemte Distrikter. Efter flere Aars Kampe blev endelig den 27. August 1927 det nuværende Norsk Skog- og Landarbejderforbund stiftet. Paa den stiftende Kongres var til Stede 63 Repræsentanter for 3396 Medlemmer fra de forskellige Fagforeninger.

I 1928 blev der ogsaa stiftet et Arbejdsgiverforbund for Skovejere. Skov- og Landarbejderforbundet har siden da haft en smuk Fremgang. Let har denne Fremgang ikke været. Haarde Lønkampe maatte udkæmpes; Arbejdsgiverne understøttede og hjalp »gule Fagforeninger«.

Forbundet er nu blevet et fælles Forbund for alle paa Landet beskæftigede Arbejdere. Dette ser man tydeligt, naar man opregner de Arbejdergrupper, for hvilke Forbundet i de sidste 3 Aar har afsluttet Overenskomster. Vi finder i første Række Skovarbejdere, men tillige Tømmerflødningsarbejdere, Landarbejdere, Vejarbejdere, Dræningsarbejdere, Byggearbejdere, Teglværksarbejdere, Tørvearbejdere, Isningsarbejdere, Gartnere og mange andre paa Landet værende Arbejdere.

At sige noget nøjagtigt om Medlemstallet er ikke let. For 8000 Medlemmer betales nemlig Kontingent til Fagforeningernes Landscentral, af Forbundet opgives 10,000 Medlemmer, men Fagbladets Oplag er paa 18,000

Den 1. Maj 1934 talte Forbundet 404 Afdelinger. De fleste af disse er blandede, d. v. .s de omfatter alle de Arbejderkategorier, som hører ind under Forbundet. Men der findes ogsaa særlige Afdelinger for Landarbejdere og Gartnere. Den 1. Maj 1934 havde man 15 saadanne specielle Afdelinger, deraf 7 særlige Afdelinger for Gartneriarbejdere.

Ogsaa for den politiske Arbejderbevægelse spiller Forbundet en stor Rolle. Ved det i 1933 afholdte Valg til Parlamentet blev der blandt Arbejderne paa Landet kun afgivet Stemmer for Arbejderpartiet og derved opnaaet en stor Sejr for Arbejderpartiet. Forbundet er for 1000 Medlemmers Vedkommende tilsluttet det skandinaviske Landarbejdersekretariat, for de øvrige Medlemmers Vedkommende er det tilsluttet Skandinavisk Træarbejdersekretariat (omfattende Danmark, Sverige og Finland).

Paa samme Maade er Forbundet tilsluttet henholdsvis den Internationale Landarbejderføderation og den Internationale Træarbejderføderation.

Greve Bent Holstein er en politisk stakkels Hjemløs. Han flakker faaret og forvirret om fra Dør til Dør søgende Ly hos godmodige og godtroende politiske Hotelværter. Han opnaar ogsaa Logis for en eller et Par Nætter. Men enten bliver han smidt paa Porten med Piber og Trommer, eller ogsaa stikker han selv uden videre af. Skvadronør, som han er og med sit udprægede politiske ufordragelige Sind, ypper han nemlig bestandig Klammeri, hvis ikke man vil som han — og hvem vil det — og Resultatet er, at han er en mellem de politiske Partier evigt vandrende Ahasverus, som tilsidst ingen gider huse under sit Tag og tilsidst nægtende ham en Slurk Vand.

Paa denne Maade har denne kulrede Greve levet sin politiske Nomade-Tilværelse — evigt paa Farten uden Ro i Sjælen, med Tusinde nye Standpunkter, som han forgæves søger at trykke fast til sin altfor smalle grevelige Barm, svingende, snoende, drejende sig fra Dør til Dør gennem utallige Korridorer, men evigt slingrende fra den ene Yderlighed til anden. Hans Specialitet er at rulle sig ud, saa snart han faar Foden inden for Døren.

Symbolet paa hans Virke maa i hans adelige Skjold være et Amfibium sammensmeltet af en Kamæleon og en Vejrhane, der i Forening svinger en Skralde — skulde han mod Forventning have andre Symboler, gør han sig skyldig i falsk Varebetegnelse.

Dette uligevægtige Væsen har nu igen ladet Skralden røre. Det var i Folketingets Møde i forrige Uge. Man behandlede Regeringens Forslag om Sannering og Rentenedsættelse — noget det haster med at faa gennemført. Og her benyttede denne enestaaende greveligt-agrariske Herre Tiden med at tale om noget andet, end de Realiteter, der forelaa. Han bortødslede den kostbare Tid med sin evige kværulerende Forsikring om, at han hellere saa Regeringens Hæl end dens Taa — en iøvrigt helt overflødig Forsikring. For det ved da Gud og Hvermand, at ingen Regering nogen Sinde vil være i Stand til at tilfredsstille ham, da ikke før han blev Regeringschef. Men saa sygt er det politiske Liv da heldigvis ikke, at denne miserable Tilstand nogen Sinde skulde kunne blive realiseret.

Efter at have undsagt Regeringen fortsatte han med at udtale sin uforgribelige Mening om, at han heller ingen Tro havde til, at Oppositionen — Konservative eller Venstre — kunde lede Landet.

— Vi tror overhovedet ikke mere paa Systemet af 1901 — det er uanvendeligt, saa snart der melder sig alvorlige Vanskeligheder. Det bliver nødvendigt før eller senere ogsaa herhjemme at indføre det diktatoriske System.

Med denne Tirade sluttede den politiske Ærtekælling sit Bidrag til Debatten om Hjælpen til det nødstedte Landbrug. Ikke Gran af Medvirken til Gennemførelsen af Hjælp. Denne Metode af dumt Princiyrytteri skal nok gavne og fede de kriseramte Landmænd.

Mon der bestandig er Taaber og Tosser nok, der i Fremtiden gider bortødsle deres Stemmer paa en saa overflødig og gold Folketingsmand, som Greven hidtil har vist sig at være?

Man skulde forsværge det.

Og denne grinagtige Greve har mistet Troen paa Systemet af 1901!

Og som den gode Dannemand og Patriot han er, vil han i Stedet for sætte en nazistisk Labskovs paa Bordet. Aner han da intet om, at det danske Folk som Helhed vil faa de uhyggeligste Brækfornemmelser ved den blotte Tanke?

Men hvor kan han som dansk Mand finde paa at lefle for noget saa udansk som Nazi, og hvor maa hans Forstand være formørket, naar han kan tro, at Diktatur ligger for Danskerne.

Men iøvrigt: hvor er det rystende ligegyldigt, hvad han tror om Systemet af 1901. Ikke en Kæft her i Landet regner med denne Fusentast. Medlidende Smil er hvad han høster for alle sine uligevægtige, voldsomme Gebærder.

Hvis ikke det ligefrem var Synd for de andre vilde hans Plads egentlig være i en Koncentrationslejr.

Og en Ting er i hvert Fald givet: hvis han med sit evige kontrære Sindelag var mellem Nazister, saa varede det ikke længe, før han dinglede i en Galge. Han er nemlig kronisk Opponent, fuld af sur Kritik og langt fra selv i Stand til at indordne sig under noget Diktatur.

Men under et hjemligt Diktatur skulde han maaske selv være Diktator?

Oh — grinmorsomme Tanke!

Næ — den Gud giver et Embede, giver han ogsaa Forstand.

Ak — den Greve er født i en rent gal Tidsalder. Han maa være baade døv og blind, hvis han kan tro, at det forlængst begravede Enevælde skulde kunne genopstaa som Diktatur. Den sidste Mindelse i saa Henseende havde vi under Estrup. Han og hans Politik hviler forlængst under Mulden. Og det maa være meget fantasifulde Sjæle, der tror, at denne Politik lader sig mane frem i 1934. Der hører mere end almindelig Fladpandethed til for at tro, at Diktatur — ligegyldigt efter hvilket Forbillede — for nogen somhelst Trivsel her i Landet.

Det danske Folk — og først og sidst den danske Arbejderklasse — har for megen Realitetssans til at følge nazistiske Skvadronører.

Det er givet, at netop den Sejr, som Frisindet her i Landet vandt i 1901, er det bærende i vor Politik. Vi vil føre politiske Kampe — ogsaa haarde politiske Kampe — men vi vil føre dem paa et parlamentarisk Grundlag. Vi vil ikke være Nævefægtere og endnu mindre gaa med Browningen i Baglommen. Vi vil aaben og ærlig politisk Kamp. Vi lader Stemmerne være afgørende og lader Vold og Krudt og Kugler og Bly være de Midler, som vi overlader Voldsmændene at anvende. Og vi taaler heller ikke noget som helst Eksperiment i den Retning her i Landet.

Kun blødpærede Grever og deres fordømte Slæng kan tro, at Diktaturet ligger for os. De vil blive sørgeligt skuffede. Har disse Fantaster en saa ustyrlig Lyst til at prøve, saa lad dem kun komme an — en liden Klat Urostiftere finder vi vel nok Plads til paa et eller andet Asyl.

Det er forresten aldeles ubegribeligt, at der i saa faa Mennesker kan rummes saa megen Dumhed, at det er haabløst at forsøge at belære dem.

Man skulde ikke tro, at det var noget særligt attraaværdigt for en Befolkning i et Land evigt at leve som paa en Vulkan. Man paa anden Maade kan man vanskeligt betegne Tilstandene i Tyskland, Italien og Østrig. Snart myrder den ene Terror-Part og snart den anden, og begge gør de det i sindsyg Paaberaabelse af, at de frelser Fædrelandet.

Kan Greven og hans Staldbrødre finde Behag i den Slags galimathias, saa maa de sandelig være aparte indrettede. For en ganske almindelig jævn Begavelse ligger det ellers lige for at ønske Fred og Fordragelighed.

Naar Greven ikke destomindre kan synes om Terror-Systemet, saa er det ogsaa kun fordi, han er fyldt til Randen i sit syge Sind af et evigt gærende og ubændigt Had til Socialdemokratiet. I sin grevelige Arrogance kan han uhyre vanskeligt forlige sig med, at en Arbejder ogsaa er en Slags Menneske og i Virkeligheden har samme Krav og Ret til Livet som en Greve. Han kan ikke rigtig forlige sig med Tanken om, at de grevelige Forrettigheder hører til paa oldnordisk Museum. Det er denne Tanke, der faar ham til at gaa amok. Han hader Socialdemokratiet af et ærligt og godt Hjerte ved Tanken om, at det grevelige Skaberak og den grevelige Krone for en sen Eftertid skal staa hensat i en Glasmontre til Skue for en proletarisk Hob. Dette gør ham desparat og fjollet, og faar ham til ideligt at gaa over Gevind.

Derfor nærer han hede Drømme om at faa udslettet Socialdemokratiet. Hertil kommer, at hun nu har set Resultater i Udlandet, der kunde tyde paa at hans kære Drømme kunde gaa i Opfyldelse. Men han tænker ikke. For gjorde han det vilde han sige til sig selv: Det er Daarskab at tro, at man udrydder Socialismen ved at sætte dens Talsmænd i Fængsler og Koncentrationslejre, eller at skyde et vist Antal af Førerne.

Det er en fundamental Fejl af alle Holsteiner at tro, at man udrydder en Verdensanskuelse bag hvilken staar en Verdensbevægelse. Den kan stækkes en Stund — men Ve over Voldsmændene naar den rejser Hovedet paany. Da vil det ikke være rart at være Holstein og heller ikke at være Diktator, og mindst af alt i Lommeformat, saadan som Holstein maa blive det, hvis det er Diktator-Stillingen han er ude efter. Vel har Frisindet i Øjeblikket uhyggelige haarde Vilkaar at virke under, vel er det i Øjeblikket knægtet af en raa blodblændet Skurkehær, men disse Tilstande varer ikke evigt. Strenge Herrer regerer kun kort! Og der er heldigvis tydelige Tegn paa, at det gærer voldsomt i de voldførte Landes Arbejdermasser, og saa vil det ogsaa bære Grøde. Da vil et Musehul ikke være til at kimse af selv ikke for en Diktator.

Dette burde Greven og de Par Mennesker han i Øjeblikket er sammen med og endnu ikke er raget uklar med tænke lidt paa.

Oh — Pardon: Tanken var jo altid hans allersvageste Side!

Vidi.

Fra Arbejdsløshedskassen.

Arbejdsløsheden i Juli 1934.

Den 6. Juli fandtes der ialt her i Landet 73,325 arbejdsløse tilmeldt de offentlige Arbejdsanvisningskontorer, og heraf var 14,276 uorganiserede.

Den 27. Juli fandtes der ialt 72,386 arbejdsløse, hvoraf 14,009 var uorganiserede.

Af Landarbejdernes Arbejdsløshedskasses Medlemmer var den 6. Juli 4,117 anmeldt som ledige ved de offentlige Arbejdsanvisningskontorer, den 13. Juli havde vi 4,390 Medlemmer ledige, den 20. Juli 4,585 og den 27. Juli 4,339.

Naar der findes saa mange arbejdsløse Landarbejdere, kan der i hvert Fald ikke tales om Mangel paa Arbejdskraft ved Landbruget.

Til Afdelingsformændene.

Vi henleder Opmærksomheden paa, at der fra Arbejdsløshedskassens Hovedkontor i Begyndelsen af August er udsendt Cirkulære til samtlige Afdelingsformænd, ledsaget af nogle Tryksager, Skemaer, angaaende en Optælling af de arbejdsløse i de sidst forløbne 2 Aar.

De tilsendte Skemaer skal udsendes til samtlige Afdelingens Medlemmer og udfyldes af det paagældende Medlem og derefter igen af Afdelingen indsamles hos Medlemmerne og derefter tilsendes Arbejdsløshedskassens Hovedkontor.

Hvis der er Afdelinger, der har faaet tilsendt et for ringe Antal Skemaer, bedes de fornødne Eksemplarer bestilt her paa Kontoret. — Vi henviser iøvrigt til Arbejdsløshedskassens Cirkulære af 1. ds. samt til de tilsendte Tryksager.

Sofus Westergaard.

2—300 Landarbejdere paa Kursus i September—Oktober Maaneder.

Dansk Arbejdsmands-Forbund tilbyder vore Afdelinger at deltage med 2—300 Mand i et Uges Kursus paa Roskilde Højskole i Tiden mellem 23. September og 20. Oktober.

En Følge af den vedtagne Sammenslutning er, at vi nu kan indbyde Afdelingerne og Kredsene til Deltagelse i et Uges Kursus paa Roskilde Højskole i Tiden mellem 23. Sep. og 20. Okt.

Arbejdsmandsforbundet har nemlig planlagt saadanne 3—4 Kursus i Forstaaelse og Brug af Overenskomst og Priskurant for Jord-, Beton-, Entreprenør- og Bygningsarbejde samt med Foredrag om alm. aktuelle Fagforeningsproblemer. Disse Kursus holdes paa Roskilde Højskole, og der regnes ca. 100 Deltagere til hvert Kursus.

Første Kursus holdes i Ugen 23.—29. Septbr., andet Kursus i Ugen 30. Septbr.—6. Oktbr., tredie Kursus i Ugen 7.—13. Oktbr., og det eventuelt fjerde Kursus i Ugen 14.—20. Oktbr.

Dansk Arbejdsmands-Forbund indbyder vore Afdelinger og Kredse til at sende Repræsentanter til disse et Uges Kursus og ser meget gerne, at vi deltager med 2—300 af vore Folk, saaledes at vore Afdelingsrepræsentanter i størst mulige Udstrækning kommer helt ind i Forstaaelse af disse overenskomstmæssige Forhold og Priser, til Støtte for de øvrige Kammerater i Afdelingerne. Man forstaar imidlertid, at vore i Reglen ret smaa Afdelinger ikke magter at bære Udgifterne ved at sende Folk til et saadant Kursus. Forbundet tilbyder derfor at bære den allervæsentligste Del af Udgifterne ved disse Kursus, naar Afdelingerne blot ogsaa af moralske Grunde, vil tage en lille Part af Udgifterne, og dernæst blandt Afdelingernes Tillidsmænd udpege de, som er bedst egnet til et saadant Kursus, og som er rede til at lægge det Arbejde ind i Kursuset, som er nødvendigt for at kunne følge med, og faa et saadant Udbytte ud af det, at Kursusdeltagerne, naar de kommer hjem, kan være Afdelingernes øvrige Medlemmer til Nytte.

Om hele denne Sag har vi imidlertid tilskrevet Afdelingsformændene ved Cirkulære Nr. 11, og vi maa derfor henvise de af Afdelingernes Tillidsmænd, som ønsker at komme paa et saadant Kursus, til straks at sætte sig i Forbindelse med Afdelingsformanden derom.

Vi maa dog straks understrege, at da vi har 675 Afdelinger, saa maa Af-

Et Kongresbillede.



I første Række fra venstre **C. Falk** (Formanden for Svensk Landarbejderforbund). **Anton Peters** (tidligere Formand i den nordligste Kreds af tysk Landarbejderforbund). **W. Liengren** (Formand for norsk Skov- og Landarbejderforbund).

I bageste Række Redaktør **Marius Olsen** og **Walter Kvæsnik** (forhenværende Redaktør af tysk Landarbejderforbunds Medlemsblad).

delingerne ikke regne med i Reglen at kunde faa mere end hver en Deltager i disse Kursus. Derfor gælder det ogsaa om at faa udpeget de bedst egnede, og saa snart som muligt at faa meddelt Forbundet, hvem man indstiller til Deltagelse i disse Kursus. Thi selv om 300 er mange, og saa mange kan vi faa paa Kursus, dersom Afdelingerne og Kredsene ønsker det, saa er det jo alligevel kun knapt en Mand fra hveranden Afdeling. Indkommer der mere end 300 Andragender om at komme paa Kursus, maa vi altsaa skyde det overskydende Tal ud, og det vil naturligvis fortrinsvis ske blandt de senest indkomne Andragender.

Vi henleder i denne Forbindelse Opmærksomheden paa, at Anmeldelse til Kursusene skal ske gennem Afdelingsformanden paa Afdelingens Vegne, og at Afdelingen, for at kunde sende en Deltager til Kursuset, skal bære en Del — om end kun en meget ringe Del — af Udgifterne til deres Kursusdeltager. Endelig understreger vi, at her ikke er Tale om Feriekursus, men derimod i aller egentligste Forstand om et Arbejdskursus, og kun dem, som vil gøre et alvorligt Stykke Arbejde for at følge med i Undervisningen, kan faa noget Udbytte ud af et saadant Ugeskursus. Men de kan saa til Gengæld ogsaa faa et stort og nyttigt Udbytte ud af det, til Gavn og Glæde for dem selv og deres Kammerater.

Senest inden Udgangen af August skal Forbundet have meddelt, hvem Afdelingerne sender til de paagældende Kursus. Der holdes, som tidligere nævnt, 4 af dem, hver paa en Uge, men Kursusene er ganske ens, saa for Undervisningens Skyld er det ligegyldigt, hvilken af dem man deltager i.

Hvert Kursus begynder om Søndagen om Aftenen, hvor Deltagerne samles, og sluttes om Lørdagen i Løbet af Eftermiddagen.

Altsaa, Afdelingsformanden har faaet alle fornødne Oplysninger om Sagen.

Oscar Levinsen.

Blokader.

Paa nedennævnte Arbejdspladser er der etableret Blokade, hvorfor ingen af vore Medlemmer maa søge eller tage Arbejde før nærmere Meddelelse fremkommer.

Merløsegaarden, St. Merløse Afd.
Gaardejer Knud Jensen, Skraverup og Forpagter Lærke, Fodby Afd.
Købmand Thomsen, Thorupmagle, Nordsjællands Kreds.
H. P. Rasmussen, Østergaard, Slemminge, Midtlollands Kreds.

Ugens Tekst.

Alle Skydevaaben — men især Revolvere — har den Egenskab, at de kan vendes efter næsten alle Retninger, og deres Virkning er den samme, hvad enten Kuglen træffer Per eller Poul.

Den 25. Juli blev der i Rigskanslerpaladset i Wien affyret nogle Revolverskud mod Østrigs Diktator, Dr. Dollfuss. To Kugler ramte ham, og nogle Timer efter var hans Rige ikke mere af denne Verden. Nogle Nazister havde planlagt et Kup. De trængte ind i Rigskanslerpalæet og Radiofoni-Bygningen, og i nogle Timer var de virkelig Situationens Herre. Men det gik her, som det saa ofte gaar, naar der gribes til Vaaben: Ophavsmændene trak det korte Straa. Morderne hænges nu paa Rad, mens de andre skal spekulere videre paa den nazistiske Revolution i de østrigske Tugthuse.

✦

Denne Begivenhed har imidlertid vakt Forfærdelse i Overklassens Lejre Verden over, skønt den samme Overklasse ikke har reageret med saa meget som et Klynk, da Revolvere og Maskingeværer vendtes den anden Vej, d. v. s. da Dollfuss førte Mordvaabnene frem mod Wiens Arbejdere. Men ikke nok hermed: Det er Dollfuss og hans hellige Frænder, der ellers hver Søndag bøjer Knæ, naar Præsterne forkynder Næstekærlighed og andre af Biblens Bud, som har Ansvaret for Skændselsgerningerne. Han begyndte Slagsmaalet. Det var ham, der gav Bolden op. Og det skete ved, at han ganske ophævede den Rets- og Forfatningsordning, som sikrede, at Revolvere og Maskingeværer ikke traf Afgørelse i Dagens Stridigheder, og netop satte disse Vaaben i Højsædet. Han har med andre Ord høstet Frugten af det, han saaede.

✦

Skudene i Wien gav dog Genlyd Verden over. Man var klar over, at Tyskland stod bag det nazistiske Oprør, og at Tyskland havde til Hensigt at føre Nazismen til Magten i Østrig, hvorefter der var fri Bane for Realisation af den nazistiske Drøm: Østrigs Tilslutning til Tyskland.

Men ingen af Stormagterne er interesseret i denne Udvikling, og derfor blev der fra alle Sider raabt Varsko til Tyskland. Kraftigst blev det gjort af Italien, der sendte store Troppe-

Sammenslutningens Fædre.

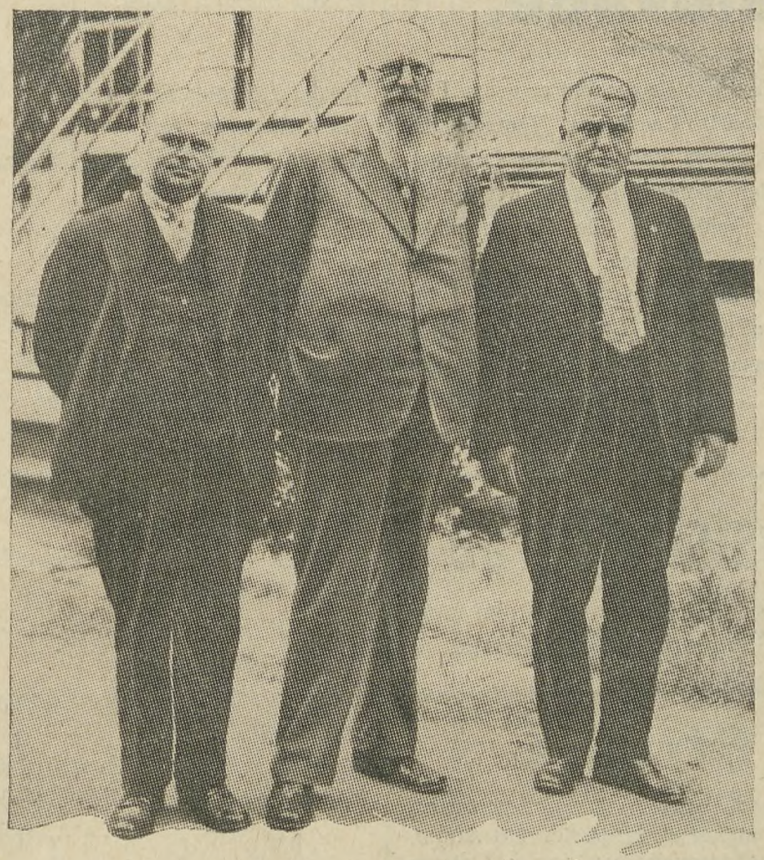

Fra venstre Oscar Levinsen, Statsminister Stauning og Formanden for Dansk Arbejdsmands Forbund, Axel Olsen.

styrker til Grænsen, medens Mussolini talte voldsomme Ord mod Bagmændene til Attentatet — Tyskerne.

Det trak simpelthen op til en Krig. Men Skyerne trak dog væk — for denne Gang. Hvem tror imidlertid paa en fredelig Udgang af den Situation, som Nazismens Galskab har foranlediget? Røvermoralen er sat i Højsædet, og Revolverne og Maskingeværerne vil stadig gaa den hele Radius rundt.

Dollfuss' Efterfølger blev netop den reaktionære Katolik, Dr. Schussnigg, der startede et af de første Hjemmeværnskorps, som er Rygraden i Reaktionens Voldsherredømme. Han vil ikke bære Sværdet forgæves.

Sirius.

Hævet Strejke.

I vort Medlemsblad sidste Uge var ved en Fejltagelse opført, at der var etableret Blokade og Strejke overfor Herregaarden Lerchenborg. Det skulde være Lerchenfeld. Denne Strejke er imidlertid afsluttet, idet der den 2. August blev afsluttet Overenskomst med Godsejeren. Arbejdspladsen er saaledes atter tilgængelig for vore arbejdssøgende Medlemmer.

Blokade.

Da det har vist sig umuligt at opnaa Forhandling med Lensgreve Danneskjold-Samsø angaaende Betalingen for Løsarbejdere, er der etableret Blokade overfor alt Landbrugsarbejde paa alle Gaarde under Brattingsborg Gods paa Samsø, og ingen organiseret Løsarbejder maa tage Arbejde paa nogle af nævnte Steder, før anden Meddelelse fremkommer. Bliv ikke Skruebrækker!

Johannes Jensen.
Samsø Afdeling.

Høststrejkerne

paa Godset Gjorslev og Søholm samt paa Brattingsborg Gods fortsættes.

Strejke

er etableret overfor Holk Sogneraad, der ikke ønsker at forhandle om Afslutning af Overenskomst for et større Vejarbejde indenfor Kommunens Omraade.

Hillsen til Landarbejderforbundets Kongresfest

Mandag den 23. Juli 1934.

Mel.: Ja, vi elsker dette Landet . . .

Korn i alle Verdens Riger
gror af Muldens Gem,
Kornet bølger, Kornet stiger
som en Skønhed frem,
vuggende i Blæst og Brise
og i Solens Glød,
nynnende en Livets Vise
om det sunde Brød,
nynnende en Livets Vise
om det stærke, sunde Brød.

Men trods Korn paa Agre vide
suger Muldens Saft,
Sultens Svøbe ser vi svide,
tappe Folkets Kraft.
Rigdom, Sundhed Mulden føder,
mere end tilforn,
men vi ser de gustne Gløder,
af det brændte Korn,
men vi ser de gustne Gløder
af det ødelagte Korn.

Korn i Bjerge. Ilden tændes.
Luen flammer rød.
Kornet brændes, Kornet brændes
midt i Folkets Nød.
Vanvid over Verden vide,
Sammenbrud og Fald.
Vi er Slægten, der skal stride,
det er det vi skal.
Vi er Slægten der skal stride
imod Sammenbrud og Fald.

Vi er Folkets Kræfter stærke
fra den danske Jord,
Enighed som vort Mærke
dybt i Hjertet bor.
I en Tid hvor Kaos skygger,
staar vi vaagen Vagt,
mens vi sejgt og sikkert bygger
opad Folkets Magt,
mens vi sejgt og sikkert bygger
Folkets Sag paa Folkets Magt.

Oskar Hansen.

Jul. Bomholt om den nye Landarbejderbog.

Esbjerg Arbejderhøjskoles tidligere Forstander, Folketingsmand Jul. Bomholt, der er »Social-Demokraten«s Boganmelder og hvis Dom over alt vedrørende Arbejderkultur og Arbejderkunst tillægges meget stor Værdi, har haft Lejlighed til at læse Aug. B. Andersens nye Bog »Muld og Sten«. Bomholt skriver, efter at have læst Manuskriptet til Bogen:

Et overordentlig interessant Manuskript. Det stærkeste i Bogen er ikke de ydre Begivenheder, men den rolige, tænksomme Tone, hvormed de er gengivet.

Den ydre Skæbne fører fra Almue-Landsbyen gennem den industrielle Købstad tilbage til Landsbyen, hvor de tilegnede Erfaringer frugtbargøres i en ny Tids Organisationsarbejde. Selv om der ikke sker meget fra Time til Time, saa er der alligevel en forbavsende Forskel paa den Tid, i hvilken Jens Væver og Maren hensled deres Tilværelse, og vor Tid med Presse, Film, Radio, Organisationer o. s. v.

Aug. B. Andersen har givet en vægtig og klar Karakteristik af Almuetiden, af den grundtvigske Folketid, af Arbejderbevægelsens Pionerperiode. Ikke mindst den sidste Periode er genfortalt paa overbevisende, anskuelig Maade. Klog Kritik og Kærlighed til Sagen former sig paa smukkeste Maade ....

Det forekommer mig, at dette Billede af en Landarbejder-Organisators Skæbne har stor kulturhistorisk Interesse. Det er det første af sin Art. Det fortjener at blive kendt af Offentligheden.

For de mange, som ikke kender Landarbejderbevægelsen indefra, vil det have Betydning at læse om Peter Bergs Indsats, og for Landarbejderne selv vil en saadan Bog være af særlig stor Værdi.

Jul. Bomholt.



Lellinge Afdeling.
Medlemmernes Opmærksomhed henledes paa, at Restance over 2 Maaneder har Slettelse til Følge. Husk, at vi nærmer os Oktober. **Theodor Hansen.**

Hørve-Faarevejle Afdeling.
Til Medlemmer, som staar til Restance vil jeg herved gøre opmærksom paa, at over 2 Maaneders Restance har Slettelse til Følge. Jeg haaber at alle snarest vil faa deres Forhold til Kassen i Orden, da de ellers kan vente at blive slettede.
Aksel O. Rasmussen.

Kværkeby Afdeling.
Medlemsmøde afholdes i Kværkeby Forsamlingshus Lørdag den 18. August Kl. 7½. Dagsorden: Beretning fra Kongressen og Sammenslutning med D. A. F. — Medlemmerne bedes møde, da der skal foretages Lovændring. **Bestyrelsen.**

Ulsø Afdeling
afholder ekstra Generalforsamling Lørdag den 11. August hos Klokker Karl Hansen, Olstrup, ang. Afholdelse af en Høstfest. Generalforsamlingen er beslutningsdygtig uanset de mødtes Antal.
Bestyrelsen.

Aarby Afdeling
afholder Medlemsmøde Lørdag d. 11. August Kl. 8 Aften i Aarby Forsamlingshus.
N. P. Petersen.

Fuglede Afdeling.
Medlemsmøde afholdes paa Fuglede Hotel Lørdag den 11. ds. Kl. 8 Aften. Afdelingen har modtaget Skemaer fra Forbundet, som hvert enkelt Medlem skal udfylde og tilbagesende inden 25. August. Medlemmernes Opmærksomhed henledes paa, at Restance over 2 Mdr. har Slettelse til Følge ifl. Cirkulære fra Arbejdsløshedsdirektoratet — Mød nu alle paa Lørdag. Der er andre vigtige Ting, der skal drøftes.
Henry Jensen.

Magleby (Møen) Afdeling
afholder Medlemsmøde i Forsamlingshuset Mandag d. 13. ds. Kl. 7. Beretning fra Kongressen. **Kr. Holm.**

Haarlev Afdeling.
Ved Bortlodningen i Forbindelse med Festen, som Haarlev Afdeling har afholdt paa Haarlev Kro den 5. August, blev følgende Numre udtrukket: Kaffestel Nr. 36, Divan Nr. 356, Divantæppe Nr. 445, Kommode Nr. 132, rustfri Knive Nr. 800. Gevinsterne kan afhentes paa Haarlev Kro ved Henvendelse til Tjeneren. Gevinster, som ikke er afhentet senst 14 Dage fra Dato tilfalder Foreningen. **Bestyrelsen.**

Haarlev Afdeling
afholder Medlemsmøde paa »Dania« Mandag den 13. August Kl. 19,30. Dagsorden: Udflugt for Foreningens Medlemmer og Uddeling af Skema vedrørende Arbejdsløshedskassen. Kammerater, lad os vise, at vi kan møde fuldtallig, naar der kaldes til Møde, for at drøfte vor fælles Sag.
Chr. Christensen.

Amager Afdeling
afholder Medlemsmøde paa Store Magleby Kro Torsdag den 16. August Kl. 8. — Dagsorden: Beretning fra Kongressen. — Alle Medlemmer bedes møde.
Johannes Madsen. F. A. Jørgensen.

Hvidovre-Valby Afdeling.
Medlemmerne gøres opmærksom paa det ulovlige i at staa over 2 Maaneder i Restance, da dette i Følge Arbejdsløshedsloven medfører Slettelse. Desuden skal al Restance være betalt inden den 1. Oktober paa Grund af Overgangen til D .A. F. Bortrejste Medlemmer maa hurtigst muligt sende Kontingentet, 7½ Kr. pr. Md., til Kassereren, Magnus Jensen, Sverrigsgade 5, 1., København S. — Beløbet kan ogsaa indbetales paa Afdelingens Postgirokonto Nr. 31267. **Bestyrelsen.**

Brorup-Valby Afdeling.
Medlemernes Opmærksomhed henledes paa, at i Følge Cirkulære fra Direktoratet er al Restance ud over de to Maaneder ulovlig og vil uvægerlig have Slettelse til Følge. **Joh. Laursen.**

Slangerup Afdeling.
Da Kassereren er paa Rejse, har Formanden overtaget /Kassererens Arbejde indtil videre. Medlemmerne gøres opmærksom paa, at ingen maa staa mere end 2 Maaneder til Restance. De Medlemmer, som skylder for længere Tid, bedes indbetale snarest, da de ellers bliver slettet. (Efter Cirkulæret fra Arbejdsløshedsdirektoratet). — Socialdemokratisk Kredsorganisation holder stort Arbejderstævne i Hillerød Søndag den 12. August. Procession fra Torvet til Slotspavillonen Kl. 3½. — Medlemmerne bedes deltage.
Emil Petersen.

Fanefjord Afdeling.
Medlemmerne gøres opmærksom paa det store Arbejderstævne, der skal være i Kallehave Søndag den 19. August Kl. 3½. Prisen er 1 Kr. pr. Deltager. De, der ønsker at deltage, bedes henvende sig til Bestyrelsen inden den 15. August.
N. P. Christoffersen.

Baarse Afdeling
afholder Medlemsmøde Lørdag den 11. August Kl. 7½ paa Baarse Mølles Café. Formanden vil redegøre for Kongressen. — Skemaer er tilsendt Afdelingen til Udfyldelse af hvert enkelt Medlem. Skemaerne skal snarest returneres. Medlemmerne bør møde talrigt, saa enhver kan faa sit Skema. **Martin Andersen.**

Farringsløse-Giesegaard Afdeling
afholder Medlemsmøde Lørdag den 11. August Kl. 7½ i Nordrup Forsamlingshus. Dagsorden: Beretning fra Kongressen. — Mød nu alle op, Kammerater.
Hans Andreas Nielsen.

Benløse-Bringstrup Afdeling
holder Medlemsmøde Fredag den 17. Aug. Kl. 8 paa Café »Tokio« i Ringsted. Dagsorden: Beretning fra Kongressen m. m. — Kammerater, mød nu op. Samtidig gøres Medlemmerne opmærksom paa, at 2 Mdr. Restance uvægerlig har Slettelse til Følge. Se derfor at faa bragt alle Restancer bort inden 1. Oktober, da Fristen for Restance er skærpet.
Frederik Møller.

Samsø Afdeling
afholder Medlemsmøde Lørdag den 11. August Kl. 8 paa Flinchs Hotel, Tranebjerg. Dagsorden: 1. Beretning fra Kongressen. 2. Eventuelt.
Johannes Jensen.

Vigersted Afdeling.
Medlemsmøde afholdes Lørdag den 18. August Kl. 7½ Eftm. i Vigersted Forsamlingshus. Formanden vil aflægge Beretning fra Kongressen. Mød nu godt op. — Samtidig henstilles det til Medlemmerne, at da vi første Oktober indgaar som en Gruppe af D. A. F., at Medlemmerne til den Tid ingen Restance har til Afdeling eller Forbund. — Tag Sangbogen med.
Laurits Nielsen.

Øde-Førslev Afdeling
afholder Medlemsmøde Lørdag den 11. August Kl. 8 hos Medlem Jakob Jensen, Levetofte. Alle Medlemmerne bedes møde, da der er vigtige Ting paa Dagsordenen.
Hans Oluf Hansen.

Jægerspris Afdeling
afholder ekstraordinær Generalforsamling den 18. August paa sædvanlig Sted. Beretning fra Kongressen. Samtidig erindres Medlemmerne om, at Restancefristen er 2 Maaneder. Overskridelse heraf kan faa ubehagelige Følger. **Ejner Jensen.**

Everdrup Afdeling.
Medlemmerne gøres ved nærværende opmærksom paa Bestemmelsen i Arbejdsløshedsdirektoratets Cirkulære, at Restance ud over 2 Maaneder er ulovlig og vil medføre Slettelse. Restancer bedes derfor snarest indbetalt til Opkræverne eller Kassereren, Vært Hans Hansen i Forsamlingshuset. Ledighed anmeldes til Arbejdsmand Hjalmar Hansen, Everdrup By, som bedst træffes i Kontroltiden Kl. 11—12. **Bestyrelsen.**

Hillerød Afdeling.
Medlemsmødet Lørdag den 11. August begynder Kl. 8.
Det henstilles til Medlemmerne at betale al skyldig Restance. Restance udover 2 Maaneder har i Følge Cirkulære fra Arbejdsløshedsdirektoratet Slettelse til Følge. **Jens P. Andersen.**

Jersie-Ølsemagle Afdeling.
Da Restancer over 2 Maaneder har Slettelse til Følge, bedes disse indbetalt snarest til Kassereren.
Peder Christensen.

Stenmagle Afdeling
afholder Medlemsmøde Lørdag den 18. August Kl. 8 paa Nyrup Hotel. Meddelelse fra Kongressen og Oplysninger om Sammenslutningen med D. A. F. — Det henstilles til Medlemmerne at udfylde det modtagne Skema fra Statistisk Departement og aflevere det til Opkræveren sidst i Maaneden.
Arbejdsløshedsdirektoratet meddeler, at over 2 Maaneders Restance medfører Slettelse. Denne Bestemmelse vil nøje blive overholdt. **Fr. Frederiksen.**

Sengeløse Afdeling
meddeler herved Medlemmerne, at Kassereren fra 1. September flytter til Sengeløse Enge. Husk, at Restancen kun er 2 Maaneder. **Andreas Nielsen.**

Alsted-Fjenneslev Afdeling.
Da vi fra 1. Oktober mdgaar som en Gruppe af D. A. F., anmodes Medlemmerne om at faa afviklet alle Restancer inden den Tid, da vi ikke kan fortsætte paa den hidtidige Maade, da Restancefristen inden for D. A. F. er en anden end den vi hidtil har haft. Husk det nu, Kammerater, at ingen af den Grund skal glide ud af Organisationen til Skade for sig selv og Arbejderklassen i det hele. **P. Hansen.**

Brorup-Valby Afdeling
afholder ekstraordinær Generalforsamling Lørdag den 11. August Kl. 8 i Landmandshotellet. Der vil blive Valg af Bestyrelsesmedlemmer og Beretning fra Kongressen.
Bestyrelsen.

Uggerløse Afdeling og Socialdemokratisk Forening
afholder stort Andespil og Bal paa Uggerløse Kro Søndag den 12. August Kl. 7½. Der bortspilles 10 gode Ænder, en Gaas og en Overraskelse. Gennemgaaende Kort 2 Kr. Enkelte Nr. 25 Øre. Gennemgaaende Kort giver Adgang til Dansen. Eventuelt Overskud henlægges til Juletræ.
Bestyrelsen.

Husmandsbrandkassen for Danmark.
(Medlemsantal ca. 130.000. Forsikringssum ca. 1 Milliard Kr. Reserver ca. 1,3 Mill. Kr.)
I Bygningsafdelingen optages: med blødt Tag alle Ejendomme paa Landet, naar Forsikringssummen ved Indtegningen ikke overstiger 30.000 Kr., med blandet Tag, naar den ikke overstiger 40.000 Kr., og med haardt Tag, naar den ikke overstiger 50.000 Kr.
I Løsøreafdelingen optages: Løsøre, saavel i Købstæderne som paa Landet.
I Tyende- og Ungdomsafdelingen optages: Ejendele indtil 2500 Kr.s Forsikringssum, uden Hensyn til, hvor disse befinder sig i Danmark.
Moderate Præmier. Kulant Behandling. Hurtig Afregning.
Nærmere Oplysninger faas ved Henvendelse til Distriktsforstanderne, Sognetillidsmændene eller til Hovedkontoret, Nørrevoldgade 16, København K. Tlf. 383.

Gummivarer sendes diskret pr. Efterkrav el. mod Frimærker. - Billigst i Danmark. - Varer m. 4 Md. Garanti: 3 Ds. 5 Kr., 1 Ds. 2 Kr.
Grosserer Magnus Hansen, Kjøbenhavn - Brh.

Støt vore Annoncører!

Fodermesteren fik Løn og Kostpenge.

Organisationen traadte til.

En Fodermester, der tjente hos en Gaardejer Jørgen Aamand i Trelde, var blevet syg og indlagt paa Sygehuset, hvorfor han fik sin Opsigelse. Da han skulde have sin Løn udbetalt, nægtede Gaardejeren at betale Kostpenge, hvorfor Fodermesteren ikke vilde modtage sin Løn, men henvendte sig til Landarbejderforbundet, som han er Medlem af. Forbundets Tillidsmand i Trelde henvendte sig derefter til Gaardejeren, der nægtede at forhandle med dem, men henviste til sin Sagfører, hvor Fodermesterens Løn var deponeret, og Kostpenge kunde der ikke være Tale om.

Tillidsmændene henvendte sig derefter til Sagføreren, der ligeledes hævdede, at Fodermesteren kun havde Krav paa Løn i Opsigelsestiden. Ved at gennemgaa Loven med Tillidsmændene maatte Sagføreren sluttelig indrømme, at Kravet om Kostpenge var berettiget, og Resultatet blev, at Fodermesteren fik udbetalt Løn og Kostpenge for 6 Uger.

Det er et af de mange Tilfælde, hvor Organisationen skaffer et Medlem sin Ret og understreger Betydningen af at være organiseret.

H. Jacobsen.

Bemærk.

Tillidsmændene bedes erindre, at Landarbejderbladet ikke skal anmeldes til Medlemmer, som tilflytter fra en anden af Landarbejderforbundets Afdelinger. Saadanne Medlemmer faar nemlig Bladet leveret ved paa deres gamle Bopæl at meddele den nye Adresse til enten Landpostbudet eller paa Postkontoret.

HUSK

ved Flytning at meddele ny Adresse til Landpostbudet eller paa Postkontoret, derved undgaar du uregelmæssig Levering af Landarbejderbladet.

Landarbejderne og Fredericiakonferencen.

I Arbejderbladet for 5 ds. staar at læse: Landarbejderne tilslutter sig Fredericiakonferencen. Ved Generalforsamlingen i Hvidovre-Valby Afd. vedtog man med alle Stemmer mod Een, at deltage i Konferencen. Man valgte dertil 3 Delegerede.

Man gør et stort Nummer deraf. Resultatet er dog ikke saa overvældende, at det beretter til at angive, at Landarbejderne tilslutter sig Konferencen. Af Afd.s 170 Medl. var mødt 25 og deraf undlod et Par Stykker at stemme.

Det pudsigste var dog, at man valgte Undertegnede, som baade havde talt og stemt imod Deltagelse i Konferencen, til at være Delegeret. Det kan da ikke være noget Bevis for at man er særlig begejstret for den Konference, Jeg fandt, at Valget var besynderligt, og protesterede derimod. Da man ønskede og fastholdt, at jeg skulde med, og da Fornøjelserne er smaa og faa, tager jeg det Haløj med selvfølgelig uden Betingelser.

Til de Afdelinger som bliver opfordret til at deltage i omtalte Konference, vil jeg sige: Afvis den; thi den er det sædvanlige kommunistiske Spilfægteri, og tjener kun et Formaal: Splittelse.

J. Jensen Bech.

Muld og Sten.

Andet Sted i Bladet gengiver vi en Udtalelse af Jul. Bomholt over Aug. B. Andersens nye Landarbejderskildring »Muld og Sten«, der om kort Tid udkommer paa Forlaget »Fremad«.

Vi erindrer om, at Landarbejderforbundets Medlemmer kan sikre sig Bogen til halv Pris, 2 Kr. Men Betingelsen er, at Bestillingen indgives nu, inden Bogen er færdigtrykt. Fra det Øjeblik Trykningen er tilendebragt, og Bogen fremkommer i Bogladen, er det billige Forhaandsudsalg standset. Ganske naturligt har Forlaget maatte betinge sig dette ogsaa af Hensyn til Boghandlerne, der skal sælge Bogen til ordinær Pris, c. 4 Kr. At Bogen kan sælges saa billigt, som Tilfældet er, til Forbundets Medlemmer skyldes udelukkende, at der for denne paa Forhaand solgte Del af Oplaget hverken er Handelsavance, Risiko af nogen Art eller andre ved ordinært Bogsalg paaløbende Udgifter.

Ligesom Tilfældet var med den Landarbejderbog Forbundet tidligere ved Forkøb tilbød Medlemmerne til halv Pris, Vilh. Rasmussens »Paa Kontrakt«, bliver ogsaa Bestillingerne paa Aug. B. Andersens Bog ekspederet gennem Afdelingerne. Bogen fremkommer saaledes portofrit, og skal ikke forudbetales. Først ved Modtagelsen betales Bogen med 2 Kr.

Den her i Bladet aftrykte Bestillingsseddel kan enten direkte indsendes til Forbundskontoret eller afgives til Afdelingens Formand. Med det første vil der iøvrigt til Afdelingsformændene blive sendt et Cirkulære ang. Bogens Ekspedition.

mn.

Billige Skjorter
svære slidstærke, alle Størr.
Kr. 1.80
Vi garanterer Tilfredshed eller Tilbagebetaling.
Katalog sendes paa Forlangende.
Sækkelagerets Varehus
St. Annæplads 10, København K.

Hygiejn. Gummivarer.
Diskret Prøvesending mod 1 Kr. i Frim. Forl. Prisl.
Kun gode Varer. Jørgensen. Postbox 123. Kbhvn. V.

BESTILLINGSSEDDEL.

Medlem af ..... Afd.

Navn: .....

Adresse: .....

.....

(skriv tydelig Adresse)

bestiller herved Ekspl. af Aug. B. Andersen: »Muld og Sten« til Forkøbspris 2 Kr. pr. Ekspl.

Denne Bestillingsseddel indsendes snarest til: Landarbejderforbundet, Azaleavej 22, København-Valby, eller afgives til Afdelingsformanden.

Redaktør: Marius Olsen. — A/S P. Hansens Bogtrykkeri, Gasværksvej 8, København V.

LANDARBEIDERBLADET
SJÆLLAND

ORGAN FOR LANDARBEIDERFORBUNDET I DANMARK.

Nr. 33. Fredag den 17. August 1934. 20. Aargang.

Sammenslutningens praktiske Former.

Vi modtager stadig Forespørgsel om, hvorledes det ene og det andet praktiske Spørgsmaal skal ordnes ved Sammenslutningen. I den Anledning meddeles, at Afdelingerne i meget nær Fremtid skal faa nærmere Meddelelse om Ordningen af de mest paatrængende Spørgsmaal, ligesom der ogsaa her gennem Bladet skal blive givet Besked om de Spørgsmaal, som særlig vedrører Medlemmerne.

Foreløbig skal vi angaaende Formerne for Sammenslutningen meddele følgende:

Landarbejdergruppens Kontorer.

Landarbejdergruppen forbliver indtil Foraaret boende paa Azaleavej 22. Indbetaling af Kontingent fra vore nuværende Afdelinger, skal ogsaa fortsat ske til Azaleavej. Udbetaling af Arbejdsløshedsunderstøttelse foregaar fra vor Arbejdsløshedskasses nuværende Kontorlokaler paa V. Boulevard 43, for vore Afdelingers Vedkommende.

Nye Fagbøger.

Til 1. Oktober skal Medlemmerne have ombyttet deres nuværende Fagbøger med Arbejdsmændenes Fagbøger. Denne Ombytning sker uden Udgift for Afdelinger eller Medlemmer. Afdelingerne skal udfylde de nye Fagbøger og sende de gamle retur til Forbundet. Det vil altsaa sige, at samtlige Medlemmer den 1. Oktober skal have nye Fagbøger.

Om hele dette Forhold vil Afdelingerne faa nærmere Meddelelse, og tilstrækkeligt Antal nye Fagbøger tilstillet.

Kontingentet.

Vort nuværende Kontingent fortsætter uforandret til 1. Oktbr. Efter 1. Oktober bliver Kontingentet omregnet i Ugekontingent, for hvilket der skal kvitteres ved Mærker i Medlemmernes Fagbøger. Disse nye Kontingentmærker vil til den Tid blive tilstillet Afdelingerne.

Fra 1. Oktober bliver det ugentlige Kontingent derefter for Forbund og Kasse tilsammen:

For halvtbetalende Medlemmer 115 Øre pr. Uge, for Medlemmer i Mellemgruppen 170 Øre pr. Uge, for heltbetalende Medlemmer 263 Øre pr. Uge. Hertil kommer saa Afdelingens lokale Kontingent, der antageligt maa sættes til 10 Øre pr. Uge for halvtbetalende og til 15 Øre pr. Uge for hver af de to andre Grupper, men det fastsætter Afdelingerne altsaa selv.

De forskellige Medlemsgrupper.

Som allerede anført bliver der tre Medlemsgrupper, nemlig Halvtbetalende, Heltbetalende og Mellemgruppen, og en nærmere Definition er derfor nødvendig.

Som Halvtbetalende kan optages og pr. 1. Oktober overgaa: Tjenestekarle og faste gifte Landarbejdere, samt kvindelige Arbejdere. Disse mandlige Arbejdere kan dog ogsaa efter eget Ønske overgaa til Mellemgruppen. Kontingentet for Halvtbetalende er som anført 115 Øre pr. Uge plus Afdelingens eget Kontingent, og i Arbejdsløshedsunderstøttelse udbetales der de Halvtbetalende, med under 3 Aars Medlemsret i begge Kasser, tilsammen 150 Øre pr. Dag, og for over tre Aars Medlemsret 250 Øre pr. Dag i 6 Dage om Ugen. Understøttelsen udbetales i indtil 70 Dage indenfor 12 Maaneder, foruden yderligere 70 Dage fra Fortsættelseskassen.

Til Mellemgruppen overgaar samtlige vore Medlemmer, medmindre de kan og vil overgaa til at være Halvtbetalende. Dog kan de nuværende heltbetalende Medlemmer af vor Kasse ogsaa, dersom de ønsker det, overgaa til at blive heltbetalende Medlemmer af Arbejdsmændenes Arbejdsløshedskasse, og har dér Understøttelsesret som heltbetalende efter tre Maaneders Forløb. Kontingentet for Mellemgruppen er 170 Øre pr. Uge, og Arbejdsløshedsunderstøttelsen nøjagtig som for vore heltbetalende Medlemmer, nemlig 2 Kr. pr. Dag for under 3 Aars Medlemsskab, og 3 Kr. pr. Dag for over 3 Aars Medlemsret, i 6 Dage pr. Uge og 70 Dage aarlig, plus 70 Dage fra Fortsætelseskassen.

Det maa imidlertid bemærkes, *at kun de Medlemmer, som staar i vore Afdelinger d. 30. September, kan overgaa til Mellemgruppen.* Det er en særlig Gruppe, som er oprettet udelukkende for at imødekomme vore Medlemmer, og kun disse kan for Tiden blive Medlemmer af denne Gruppe. Til den anden Side kan vore Medlemmer forblive staaende i Mellemgruppen, selv om de for nogen Tid maatte blive beskæftiget ved andet Arbejde indenfor Arbejdsmandsforbundets Omraade, ogsaa i Byerne, t. Eks. paa Sukkerfabrikkerne. Der er ingen Regler, som forpligter vore Medlemmer til at overflytte til den heltbetalende Medlemsgruppe, men er man først overflyttet fra Mellemgruppen til den heltbetalende Gruppe i Arbejdsmændenes Arbejdsløshedskasse, saa kan man ikke flyttes tilbage til Mellemgruppen igen. *Der kan overhovedet ikke optages eller tilføres Mellemgruppen Medlemmer efter 1. Oktober, uden fra den halvtbetalende Medlemsgruppe.* Efter 1. Oktober kan man heller ikke optage nye Medlemmer i Mellemgruppen, disse kan

Forbundet har i Juni 1934 modtaget nedennævnte Kontingent m. v.

SJÆLLAND	For Juli	For Juni & Restance	Afdelings-Materiale
Aarby	312,55		1,00
Allerslev	316,15		
Alsted-Fjennesiev	92,15	356,55	14,00
Amager	85,50	33,50	0,50
Asminderup			
Aversi-Thybjerg	152,35	257,35	
Baarse	166,50		0,85
Ballerup-Maaløv	111,70	74,35	
Beldringe		26,00	0,55
Benløse	208,00		100,00
Birkerød		52,00	
Bjergby-Mørkøv			
Bjergsted-Bregninge	72,50	180.25	5,00
Bogø	70,75	39,00	
Borre (Møen)	225,50		
Borsholm			
Borup	248,00	298,75	
Boslunde	165,75		
Brorup-Valby	187,00	1028,00	
Dalmose	78,00		
Damsholte (Møen)	577,45		2,00
Egebjerg	40.15	108,40	
Egerslevmagle	59.65	48,75	3,20
Ejby-Dalby	186,75		
Enderslev-Vraaby	136,50		
Everdrup		148,90	
Fanefjord (Møen)	430.40	114,95	4,00
Farringløse-Gisegaard	74,75	36,25	
Faxe		604,50	
Fensmark	119,00		
Ferslev-Vellerup	45,50	58,50	
Fodby	125,50	22,75	
Fredensborg			
Frøslev	245.90		0,50
Fuglebjerg	387.75		
Fuglede	225,75		
Følleslev-Særslev			
Gadstrup-Syv	23,25	32 50	
Gandløse	19,50	13,25	
Gevninge-Herslev	328,30		
Gimlinge	58 50		0,60
Glumsø	206,25	211.75	0,30
Grevinge		369,75	
Gunderslev	37.40	55,75	4,50
Gundsølille	169,00	147.25	1,75
Gundsømagle	65,00	91,00	13,40
Gyrstinge	32.50	32,50	
Haarlev	237,25		0,25
Hagested		48,75	10,00
Halsnæs		52,00	
Hammer	279,75		
Haraldsted	364.10		6,05
Haslev	22,75	315,50	
Hastrup-Særløse	175,50	32,50	
Hellested	111,50		1,00
Helsinge-Drøsselbjerg		223,55	
Herfølge	112,80	223,15	
Herlufmagle	337.25		
Herløv	192,65		
Herstederne			
Hillerød	108,75	194,40	5,00
Hjembæk	198,75	204,30	
Hjertebjerg (Møen)	339,85		
Holmstrup	39,00	91,00	12,95
Holtug-Gjorslev	174 75		9,10
Horslev-Tingjellinge	102,25	36,25	
Hvidovre-Valby	555,00		25,00
Hyllinge		234 55	
Højby-Ellinge		644,60	
Hørve-Faarevejle	654,75		
Jersie-Ølsemagle	39,00	150,00	12,00
Jordløse		89,25	
Jungshoved	284,25		
Jydstrup		200,00	9,00
Jægerspris	200.50	108.30	5.95
Karise	71,50	76,25	
Karlslunde			
Kr. Flinterup	13,00	26,00	37,65
Kr. Hyllinge		124,00	
Kirkerup		266,50	
Kr. Saaby	194,25		
Kjøng		231,25	
Klippinge-Magleby	133,75	52,00	
Kongsted	294,85		
Kongstrup-Tølløse		448 50	4,22
Krogstrup-Dalby	17,90	40,15	1,00
Kundby	481.50		5,00
Kværkeby	175,50	84,50	12,00
Lejre		269,40	

SJÆLLAND	For Juli	For Juni & Restance	Afdelings-Materiale
Lellinge	91,00	195,00	7,00
Lidemark	45.50	65.00	
Lundby	213,75	78,00	14,00
Lyngby	275,00		9,70
Lynge-Broby		153,25	0,75
Løve	45,50		
Magleby (Møen)	273,00	128,30	
Melby		50,40	
Mern		136,50	
Munke-Bjergby			
Nidløse	32,50	84,50	2,85
Nivaa		210,50	22,50
Nordby (Samsø)	211,75		
Nordrup	55.00		
Nyraad	160,90		4,00
Næstelsø-Brandelev	279,75		7,05
Næstvedegnen	650,00	455.00	
Ondløse		305,25	
Ottestrup-Sorterup		372,25	
Ourø	23,25	62,25	
Præstø	125,65		4,00
Raklev		307,50	
Regstrup		253,50	24,77
Ringsted	104,00		
Roholte	39,00	32,50	
Roskilde	104,00	263 00	
Rude		174,25	
Ruds-Vedby	299,40		
Rye-Sonnerup		77,75	
Rørby	42.25	26,00	
Samsø	910,25	276,25	29,50
Sejerø	39,50		
Sengeløse			
Skamstrup	128.25		13,91
Skibby	250.05	297,00	0,73
Skørpinge-Faardrup	58,50		
Slangerup	35,90	84,50	
Sludstrup	79,00		
Smørum		205,30	
Snesere	203 30	22 50	11,50
Sneslev	97,75	93 25	
Soderup-Eskildstrup	73 00	23,75	
Sorø	156,00		
Spjellerup-Smerup	65,00	91,00	
Stege (Møen)	325.00		14,65
Stenmagle	447.00		
Stensved	232,40		
Stigsnæs	155,25		
Stillinge		117,00	1,13
Storehedinge	123,50	52,00	
St. Merløse		106 00	
Strø	52,00	204,30	
Svallerup	234,00	109,90	3,00
Sværdborg	49.25	152.75	
Sæby-Buerup	6,50	32.50	5,00
Sæby-Gershøj		131,00	
Sdr. Dalby		444,75	
Terslev	117,40	157,55	
Thestrup		156,00	
Thorslunde-Ishøj	53,00	52,00	
Thureby	130,00	65,00	6,75
Tjæreby	320,50		0,40
Toksværd		290,15	
Tornemark	119,25	114,25	
Tune	211,75		
Tømmerup	119 00		
Ubby	111,65		
Uggerløse	119,90		
Ulsø	123.05		
Vejlø	358 25		
V. Egede	58.50		
Vetterslev-Hømb	130,00	123,50	
Viemose		234,00	
Vig	53 00		
Vigersted	292,75		
Viskinge		52,00	2,00
Volderslev-Gørslev	278,65	150,40	0,50
Vordingborg	16 25	55,25	0,65
Vrangstrup-Sandby	91,00		
Øde-Førslev	93,25		
Ølstykke		104,00	
Ørslev v. Ringsted			
Ørslev v. Vordingborg	197.50		1,00
Ørsted	79,15		
Ø. Egesborg			

hvorfor herved kvitteres. 7. Aug. 1934.

Lorents Petersen.

efter 1. Oktober kun optages som Heltbetalende eller Halvtbetalende. Nye Medlemmer, som vil ind i Mellemgruppen, skal derfor indmeldes i vore Afdelinger inden 1. Oktober.

Disse særlige Regler for Mellemgruppen bedes Medlemmerne og Afdelingslederne meget nøje bemærke sig, og erindrer sig fremefter.

De heltbetalende Medlemmer

skal som før oplyst betale et ugentligt Kontingent paa 263 Øre plus Kontingent til Afdelingen. I Arbejdsløshedsunderstøttelse faar de for under tre Aars Medlemsret 250 Øre pr. Dag og derover 350 Øre pr. Dag i 6 Dage om Ugen og i indtil 100 Dage om Aaret foruden indtil 70 Dage fra Fortsættelseskassen.

Ingen Restanter 1. Oktober.

Det vil heraf fremgaa, at det er nødvendigt, at alt Kontingent er indbetalt til 1. Oktober, dels fordi Medlemmerne skal have nye Fagbøger, og de gamle skal indsendes, og saavel de nye som de gamle Fagbøger skal da være i Orden, og dels fordi, at alt det Kontingent, som indbetales efter 1. Oktober, sker paa Ugemærker og med lidt højere Beløb end de nugældende Kontingenter. Medlemmer, som den 1. Oktober staar til Restance, kommer derfor til at betale Restancen i dette højere Kontingent. Derfor er det ikke mindst i Medlemmernes egen Interesse at faa betalt alt skyldigt Kontingent inden 1. Oktober.

Afdelingernes Navn, Faner og Love.

Vore Afdelinger beholder deres nuværende Navn og kaldes altsaa ogsaa fortsat Landarbejderforeninger under Dansk Arbejdsmands Forbund, og paa samme Maade bibeholder Afdelingerne deres Faner med den nugældende Inskription.

Derimod er det nødvendigt at vedtage nye Afdelingslove. Mønsterudkast til saadanne er allerede tilstillede Afdelingerne i hver 5 Ekspl. Afdelingerne bedes snarest gennemgaa disse og give deres Afdelingslove den endelige Affattelse og tilstille Forbundet et Ekspl. af de nye Love. Naar man gratis faar trykt de nye Afdelingslove med Afdelingens Navn og i den af Afdelingen vedtagne Affattelse, naar man udtrykkelig anmoder Forbundet om at faa Lovene trykt.

Angaaende Afdelingernes øvrige Forhold skal der senere blive redegjort ved Cirkulærer og Artikler her i Bladet.

Oscar Levinsen.

10 nye Landbrugsoverenskomster.

Overenskomst med Landmændene i Kolindsund.

I den sidste Tid har Forbundet afsluttet en Række nye Landbrugsoverenskomster.

En Del af disse har en særlig Interesse. For det første Overenskomsterne med Godsejer Christiansen, Louisenborg ved St. Hedinge, og Godsejer Paulsen, Lerchenfeldt ved Kalundborg. Begge disse Overenskomster afsluttedes efter de overfor de to Landbrug etablerede Konflikter og betegner en smuk Sejr for de paagældende Arbejderes Sammenhold.

Den anden Gruppe af Overenskomster er sluttet uden saadanne Trusler om Konflikt, og de er sluttet med

Landmændene i Kolindsund.

Som bekendt sluttede Forbundet i Marts 1933 Overenskomst med selve Kolindsund Lodsejerlag paa Basis af de Krav, vi for 11 Aar siden gik i Kamp for. Ved samme Lejlighed blev truffet Aftale om, at man senere, naar Tiden var inde, skulde optage Forhandling om Overenskomst for hver af de enkelte større Gaarde i Kolindsund.

En saadan Forhandling fandt omsider Sted i Kolind den 10. August.

Resultatet af Forhandlingen blev, at der opnaaedes Enighed om en Overenskomst for Gaardene i Kolindsund, og denne Overenskomst er nu underskrevet af de følgende 8 Ejere af de største Gaarde i Sundet:

P. Petersen, Sinested Odde.
J. Legarth, »Søholm«.
J. Sørensen, »Gl. Dæmning«.
H. Sørensen, Bentzonshøj.
A. Sørensen, Rørholm.
J. B. Østergaard, Pognæs.
J. Eriksen, Næsgaard.
O. Mønsted, Enghave.

Med Afslutning af disse Overenskomster er der nu tilvejebragt overenskomstmæssige Arbejdsmidler i Kolindsund, for saavel Kanalarbejdets Vedkommende som for de større enkelte Landbrugs Vedkommende, og vort Forbunds oprindelige Krav er saaledes gennemført helt og fuldt.

Oscar Levinsen.

Som vore Læsere vil have bemærket, er der i sidste Nummer sket en beklagelig Fejltagelse, idet en Artikel om Grev Holstein er blevet placeret i umiddelbar Fortsættelse af en Artikel om Norsk Skov- og Landarbejderforbund.

Vi maa i den Anledning, næst efter at gøre vore Læsere, navnlig gøre vort norske Broderforbund en Undskyldning. Hverken dette eller gamle Norge har noget som helst Ansvar for Grev Holstein (ogsaa kaldet »den kulrede Greve«), han er desværre et dansk Fænomen, omend af tysk Oprindelse.

Bestil Kunstgødning nu!

Trods Stigning paa Raafosfat og Guldvaluta er Priserne for den færdige **18 % Superfosfat** indtil videre fastsat uforandret som i Fjor. For **40 % Kaligødning** er Priserne nedsat med **2 Kroner** pr. Sæk.

Med de højere Priser for Vintersæd vil det være en god Forretning at give Rugen 2 à 3 Sække og Hveden 3 à 4 Sække Superfosfat pr. Hektar og paa Mose- og Sandjorder desuden 1 à 1½ Sæk 40 % Kaligødning pr. Hektar.
Ordrer bedes snarest afgivet til Deres Forhandler.

Afsvamp Saasæden med SANAGRAN

Det danske  Gødnings-Kompagni.

Saa lægger vi ud igen.

Tjenestekarlene og de faste Arbejdere skal organiseres.

I Artiklen »Sammenslutningens praktiske Former« har vi redegjort for Kontingent og Understøttelsesforhold efter 1. Oktober, naar Sammenslutningen træder i Kraft.

Af denne fremgaar det, at Tjenestekarle og faste Arbejdere samt kvindelige Arbejdere kan optages som halvtbetalende Medlemmer og forblive staaende som saadan til et Kontingent paa 115 Øre om Ugen og til en Understøttelse under Arbejdsløshed paa 150 Øre om Dagen for Medlemmer med under 3 Aars Medlemsret og 250 Øre med over 3 Aars Medlemsret.

Ved denne Bestemmelse er der givet de faste Arbejdere og Tjenestekarle en ganske særlig Indrømmelse og Adgang til paa billige Vilkaar at være Medlem af Organisationen og dog have forsikret sig for en væsentlig Understøttelse i Tilfælde af Arbejdsløshed. Det er naturligvis sket, fordi Arbejdsmandsforbundet er enig med os i, at ogsaa disse Arbejdere skal organiseres, og at Bestræbelserne derfor ogsaa lettes ved let Adgang til Medlemsskab. Disse Arbejderes Vilkaar er de ringeste i det danske Landbrug, og Betydningen af at løfte deres Kaar frem, er derfor saa meget større baade for dem selv og for alle andre Arbejdere ude paa Landet, at denne Opgave ikke maa forsømmes. En Betingelse for at kunne løfte Kaarene for de faste Arbejdere, Herregaardsdaglejere, Fodremestre, Tjenestekarle o. s. v. er imidlertid absolut, at de er organiserede. Uden deres eget Medarbejderskab og Opmarchering i Organisationen kan ingen Magt gøre noget for dem. Men med Organisationen vokser deres Indflydelse og forbedres deres Vilkaar. Det sidste Aars Udvikling er et Bevis derfor. Den stærke Fremgang vi sidste Aar har haft blandt Tjenestekarle og faste Arbejdere har i Sommer givet til Resultat, at vi har afsluttet mange nye Landbrugsoverenskomster til Forbedring af Arbejdsforholdene for netop disse Arbejdere, og slaaet alle Forsøg paa Forringelser i Løn og Arbejdsvilkaar til Jorden. Ja, mere end det, gennem den stærke Fremgang og ved Hjælp af vore Priskuranter for faste Arbejdere, Fodermestre og Tjenestekarle har vi i Sommer sat Arbejdslønningerne i det frie Marked meget stærkt op.

Landbrugets forlorne Hyl over Mangel paa Arbejdskraft, er i Virkeligheden kun Udtryk for Sorgen over, at Arbejdskraften i Landbruget ikke længere er saa billig som i Fjor og i Forfjor, og Æren herfor skyldes hovedsageligt de Tjenestekarle og faste Arbejdere, som i de sidste Aar i saa stor Mængde er sluttet op om Organisationen.

Hvad det nu gælder om, er at faa de sidste Tusinder med, og faa dem med snarest muligt, saa vi atter til Skiftedagen kan paavirke Lønningerne og Arbejdsvilkaarene til Værn for Tjenestekarle og faste Arbejdere.

Alle Muligheder herfor er nu til Stede ved de af Sammenslutningen skabte Forhold — en halvtbetalende Gruppe til lavt Kontingent og en væsentlig Understøttelse.

Vi maa derfor henstille, at man nu planlægger den kommende Tids Agitation blandt Tjenestekarle og de faste Arbejdere og sætter den i Sving snarest. Senest i Slutningen af August maa Agitationen sættes i Sving. Hvert Karlekammer maa hjemsøges og enhver fast, uorganiseret Arbejder maa paa det alvorligste anmodes om at indtræde i Organisationen, for sin egen og for sin Stands Skyld. Men Agitationen maa sættes i System, saaledes, som vi satte den i System sidste Efteraar, da vi paa 2 Maaneder organiserede over 8000 Landarbejdere.

Samtidig maa man ogsaa iværksætte en ihærdig Agitation for at faa de sidste uorganiserede Løsarbejdere paa Landet organiseret inden 1. Oktober. Det er nødvendigt af Hensyn til de vigtige Opgaver, der forestaar, at alle er med, men det er ogsaa nødvendigt af Hensyn til Løsarbejderne selv, idet de Løsarbejdere, som venter til efter 1. Oktober med at træde ind i Organisationen, kun kan optages som heltbetalende Medlemmer af Dansk Arbejdsmandsforbund til et Kontingent af 263 Øre pr. Uge, medens de, som før 1. Oktbr. er Medlemmer hos os, selv kan vælge, om de vil gaa over til Mellemgruppen til et Kontingent paa 170 Øre om Ugen eller om de vil overgaa til den heltbetalende Gruppe.

Det henstilles derfor, at Afdelingerne og deres Agitationsudvalg snarest tager Agitationsarbejdet op og gennemfører det med Fynd og Klem.

Oscar Levinsen.

Strejke

er etableret overfor Holk Sogneraad, der ikke ønsker at forhandle om Afslutning af Overenskomst for et større Vejarbejde indenfor Kommunens Omraade.

De 4 Kursus paa Roskilde Højskole i Sept. og Oktbr.

Husk, at Andragender derom skal være indsendt senest 30. August.

Sidste Uge meddelte vi, at Arbejdsmændene indbød vore Afdelinger til Deltagelse i deres Kursus paa Roskilde Højskole i Forstaaelse og Brug af Overenskomst og Priskurant for Jord-, Beton-, Entreprenør og Bygningsarbejde. — Vi erindrer om, at disse Kursus holdes som Ugekursus, ialt 4 Kursus, i Tiden 23. Sept. til 20. Okt., at Dansk Arbejdsmands Forbund indbyder os til at deltage med op til 300 Mand, at Forbundet afholder den allervæsentligste Del af Udgifterne ved Deltagesle i disse Kursus, samt at Afdelingsformændene og Kredsformændene i Cirkulære Nr. 11 har faaet udførlig Besked om Vilkaarene for Deltagelse i Kursusene.

Vi beder sluttelig erindret, at Anmodning om Deltagelse i Kursusene skal indsendes af Afdelingsformændene eller Kredsformændene, og at saadanne Andragender, for at komme i Betragtning, skal være indsendt senest den 30. August.

Oscar Levinsen.

Sløvhed eller Rejsning.

D. s. U. og Landarbejderforbundet har i Samarbejde udsendt en smukt udstyret Pjece med ovenstaaende Titel, skrevet af D. s. U.s Sekretær, Paul Hansen. Pjecen behandler indgaaende Landarbejderungdommens Løn og Arbejdsforhold samt gennemgaar de Krav, D. s. U. og Landarbejderforbundet stiller til Afløsning af de nuværende elendige Forhold; men fastslaar, at uden Ungdommen selv vil, sker der afgjort ingen Ændring. Forf. skriver herom følgende: Derfor har enhver Pligt til at drage sine Kammerater med. Jo flere, des større Slagkraft og des større Resultater. Et praktisk Bevis herfor har man paa Lolland-Falster. Her er forholdsvis flere Landarbejdere organiseret end i nogen anden Del af Landet, og samtidig er Lønningerne ogsaa højere. I sidste Del af Pjecen behandles Spørgsmaalet: »Om Politik har noget med Landarbejderungdommen at gøre?« Og det paapeges, at en Række af de Krav, D. s. U. og Landarbejderforbundet stiller, er politiske. Altsaa maa Politik interessere Ungdommen. Forfatteren advarer kraftigt Ungdommen imod at tro paa de gyldne Løfter, der kommer fra Overklassens tro Lejesvende,

Kommunister og Nazister; men at finde sin Plads i D. s. U. og Landarbejderforbundet, saa er man med i den store Opmarch frem imod lysere Tider.

Vi er stærkt interesserede i, at denne velskrevne Pjece kommer ind i de Karlekamre, hvor dets Beboere endnu ikke har stiftet Bekendtskab med D. s. U. og Landarbejderforbundet.

Niels Udflytter.

En gammel Pioner.

En af Landarbejderbevægelsens Pionerer, Chr. Næsborg, tidligere bosiddende i Gylling, fyldte forleden 75 Aar.



Chr. Næsborg.

Næsborg var aktiv Deltager i Tyendeforbundet praktisk talt fra første Færd. I 1914 stiftede han en Afdeling af dette Forbund i Ørting, denne Afdeling gik i 1915 over i Landarbejderforbundet.

Næsborg vedblev helt op i sin høje Alderdom at være en utrættelig Forkæmper for Landarbejdernes Sag, og det er først i de senere Aar, at han har maattet melde Pas og nedlægge Sværdet.

Vi bringer gennem disse Linier denne gamle Kæmpe en Tak for den Indsats, han har gjort i Organisationsarbejdet.

Ugens Tekst.

Vend i denne Tid dit Øre til, naar der tales af Verdens mægtige. Hvis Du er i Stand til at holde Dig munter, mens Talen staar paa ,vil Du opfange nogle Ord om, at *alt,* hvad de foretager sig, er et eneste stort *Hensyn til Folket.* Den hedengangne Dolfuss gav Udtryk for dette Syn. Mussolini har forlængst taget Patent paa at repræsentere den eneste saliggørende Regeringsform i Verden, og Hitler har ligefrem anlagt sig dette Udtryk som Refrain. Han er endog dristig nok til i denne Tid sammen med sine Skopudsere at brøle ud over Verden, at Nazismens Blod-Diktatur er det mest vidtgaaende og eneste virkelige *Folke*-Styre paa denne Klode. Vis os det Land, brøles der, hvor *Folket* virkelig faar Lov til at tale med som i Tyskland!!

*

Jo, det er Folkestyre! At *forbyde* Folket enhver Ytrings- og Meningsform, *tvinge* det til Valgurnen og — med Maskingeværer, Fængsler og Koncentrationslejre som Trusler — at *afpresse* dem det *Ja,* som Regeringen *fordrer.* De har ganske vist Adgang til at stemme Nej, men for det første vilde det ikke ændre et Komma i Regeringsformen ,hvor mange der end stemte Nej, og for det andet er der 100 pCt. mod 1, der taler for, at de Mennesker, som stemmer Nej, er sikker paa Forfølgelse. Tilmed er det den *visse Død* at drive den spædeste Agitation for at stemme Nej.

Men disse Folkets Tyranner, der har kvalt alt, hvad Folket havde skabt, taler om *Folkestyre!*

*

Men her til Lands maa vi ogsaa udsætte vore Trommehinder for hykleriske Vendinger af lignende Art. Taler Højre ikke om at sætte *Folkevellet* over Klasse-Interesser i samme Øjeblik, som det yder Bifald til Arbejdsgivernes Førere, naar disse kræver 20 pCt. i Lønreduktion?

Og Venstre? Her har vi Rekordernes Indehavere. I Søndags var Venstres Fører, Dr. *Krag,* der paa én Gang skal værne *Rente*-Interesser som Kreditforeningsdirektør og tale for den mest yderliggaaende Rente-*Nedsættelse* som Repræsentant for vestjyske Bønder, til Møde paa Fyn.

Han gjorde her de stærkeste Anstrengelser for at fastslaa, at Venstre stadig stod paa *Prishævningspolitikens Grundlag,* og at denne *Politik var den eneste rette.* Og med dette som Baggrund afleverede han sluttelig følgende Salut:

»Lad os samle os om at sætte Helhedsvellet over Klasseinteresserne, en Politik, der i det lange Løb baader ogsaa Arbejderbefolkningen bedst.«

*

Jo, der er fuld Bredde i denne Helhed. Endskønt Priserne paa Landbrugsprodukter daglig stiger, gaar Venstre ind for en Politik, hvorefter Priserne skal sættes i Vejret med *flere Hundrede Millioner.*

Saa er Klasseinteresserne efter Venstres Opfattelse lagt paa Pulterkammeret, Helhedsvellet har faaet sit store Offer, men særlig er det en Politik, der baader *Arbejderne!*

*

Ganske vist skal de betale hele Gildet — men det er da sikkert ogsaa Meningen.

Man faar det rette Billede af denne Politik, naar man samtidig erfarer, at Venstre siger Nej til den Hjælp, Regeringen foreslaar, og hvorefter *Kapitalen* maa yde sit Offer.

I de Lande, hvor Diktator-Bødlerne regerer, er Overklassens skammelige »Folke«-Politik mulig. Her i Landet vilde den ogsaa blive gennemført, hvis Højre og Venstre havde Magt, som de havde Agt.

Men d'Herrer kommer til at indrette sig ligesom en vis Mand, der maatte skyde en hvid Pind efter det hele.

Sirius.

Blokader.

Paa nedennævnte Arbejdspladser er der etableret Blokade, hvorfor ingen af vore Medlemmer maa søge eller tage Arbejde før nærmere Meddelelse fremkommer.

Merløsegaarden, St. Merløse Afd. Gaardejer Knud Jensen, Skraverup og Forpagter Lærke, Fodby Afd.

Købmand Thomsen, Thorupmagle, Nordsjællands Kreds.

H. P. Rasmussen, Østergaard, Slemminge, Midtlollands Kreds.

Krogshave Tærskeselskab, Klemmensker Afdeling.

Tved Sogneraad, Strands Afdeling.

De skaaner Hjerte og Portemoniks ved altid at blande Kaffen med Richs

Storbonden og den fattige Fodermester

Herren til Knardrupgaard mellem Ganløse og Maaløv fradrager ca. 30 Kr. om Maaneden af en i Forvejen ringe Løn, som Husleje for en ussel Rønne, fordi Hustruen udfører sin syge Mands Arbejde.

At det ikke er blide Kaar, der bydes Landarbejderne selv i det Herrens Aar 1934, har man i den senere Tid faaet det bedste Bevis for paa Knardrupegnen mellem Ganløse og Maaløv, skriver »Nordsjæll.s Soc. Dem.« Her har Herren til Knardrupgaard, Storbonden, Proprietær Randrup Christensen, vist sit menneskekærlige Sind — som han selv udtrykker det — overfor en syg Landarbejders Hustru, der nu i godt et Par Maaneder har udført sin Mands Fodermestergerning, for hvilket Storbonden har udtrykt sin Taknemlighed ved at fradrage hende 30 Kr. om Maaneden af Lønnen, trods det, at Fodermesterens Hustru selv, ud af sin ringe Løn, har maattet betale lønnet Medhjælp til et Beløb af 10,50 Kr. om Ugen.

Men lad os fortælle de nærmere Omstændigheder ved denne »menneskekærlige« Affære.

Fodermester Frederik Henriksen blev 1. Maj fæstet ugentlig, frit Hus og 1 Pot sød Mælk daglig, samt 20 Øre af hver 100 Pund Mælk.

For denne Løn skulde Fodermesteren passe Gaardens 24 Køer, Ungkreaturer, Svin og hvad der ellers hører ind under Fodermestergerningen, samtidig med, at hans Hustru skulde hjælpe til med Malkningen.

Imidlertid blev Henriksen syg, og maatte for et Par Maaneder siden lade sig indlægge paa en Klinik for at gennemgaa en ret vanskelig Operation, og Hustruen tilbød da at udføre hele Mandens Arbejde ved sine to Drenge, der er henholdsvis 12 og 13 Aar gamle, idet hun nok mente at kunne klare sig i Sommertiden, naar hun tog en Kone til at hjælpe ved Malkningen. Det havde Proprietæren intet imod, og man maatte da gaa ud fra, at de samme Betingelser skulde gælde for Fæstemaalet ogsaa i dette Tilfælde.

Men nej, saaledes skulde det ikke gaa. Den fedtede Storbonde mente her at kunne spare nogle af sine rare Skillinger, og saa tilbageholdt han simpelthen de Procenter, Fodermesteren i Henhold til sin Kontrakt skulde have udbetalt, nemlig 20 Øre af hver 100 Pd. Mælk, eller henimod 30 Kr. om Maaneden. Dette skete under Paaberaabelse af, at det var til Husleje, trods det, at Kontrakten lyder paa, at Fodermesteren skal have frit Hus.

Foruden de to nævnte Drenge er der i Familjen tillige to Piger paa henholdsvis 4 og 7 Aar, og man vil forstaa, at der maa være Smalhals til Huse i dette Hjem, selv naar Lønnen bliver udbetalt i sin fulde Størrelse. Hvor meget værre maa det da ikke være, naar Lønnen beskæres som i dette Tilfælde, og at der yderligere af den ringe Løn skal betales Medhjælp til et Beløb af 10,50 Kr. om Ugen. 14½ Kr. om Ugen bliver der tilbage til Føden og Klæderne til 5 Mennesker, og hvad der eller hører til Livsfornødenheder. Vi overlader roligt til vore Læsere selv at dømme derom.

Men det er ikke det eneste. Foruden paa denne Maade at være haanet af Bonden, maa den unge stræbsomme Kvinde tillige lide den Tort, at blive haanet og overfuset af Gaardejerens Hustru, der nok ikke hører til de blideste der paa Egnen. Intet Under, at Taarerne stod den unge Hustru og Moder i Øjnene, da vi sad overfor hende og hun fortalte derom. — Jeg har, sagde hun, gjort mit Arbejde saa godt som nogen Mand, for at værne om Hjemmet og Børnene, og for om muligt at holde min Mands Plads til han bliver rask og selv kan overtage sit Arbejde, og det er derfor dobbelt haardt, at man saa ogsaa skal døje Skældsord og Utak derfor.

Og vi giver den unge Kvinde Ret. Utak er Verdens Løn, og ikke mindst naar det gælder Fattigmand og hans Familje, hvad denne Sag tydelig bærer Vidnesbyrd om.

Baade Fodermester Henriksen og hans Hustru har tidligere arbejdet paa Sonnerupgaard ved Esrom. Herfra har de det bedste Vidnesbyrd, og Ejeren, Kaj Hauschild, karakteriserer dem begge som meget interesseret i deres Arbejde, og aldrig har de været bange for at tage et ekstra Tag, hvis det gjaldt, saavel som Properhed og Renlighed for dem har været en fremherskende Egenskab.

Ogsaa paa Nybogaard ved Kvistgaard har Fru Henriksen arbejdet, og her stilles meget strenge Krav til Hygiejne og Properhed, idet der udelukkende opdrættes Børnemælksbesætninger. Men ogsaa herfra faar hun den bedste Anbefaling og karakteriseres som en dygtig og paalidelig Malker, der er flink at omgaas.

Denne Side af Sagen er der altsaa intet i Vejen med, og hun giver da ogsaa selv Indtryk deraf. Hele hendes Person er — trods det mindre propre Arbejde — sirlig og net, og hendes fattige Hjem er pillent og propert, og vi tror, at mangen en Gaardejerfrue kunde lære adskilligt af hende, og derfor er det dobbelt harmeligt, at hun skal behandles saa skammeligt som sket er.

Vi har forelagt Proprietær Randrup Christensen det forkerte i, at behandle sit Tyende paa denne Maade. Men han var af den Opfattelse, at han havde gjort en menneskekærlig Gerning ved i det hele taget at beholde denne Kvinde i sit Brød, selv om ogsaa hun blev fradraget noget i Lønnen. Og hun faar jo Socialhjælp ved Siden af, sagde han, saa hun kan saamænd sagtens klare sig. Iøvrigt forsøgte Proprietæren at overbevise os om, hvor store Tab han havde haft ved ikke at have nogen mandlig Fodermester. Svineholdet havde han bl. a. maatte nedsætte fordi han ikke selv havde Tid til at passe Svinene. Men dette er nu ikke helt rigtigt, for Fru Henriksen har netop ogsaa tilbudt at udføre dette Arbejde, og da hun og hendes Mand selv har haft en lille Landejendom, hvor der var stor Svinebesætning, som var fuldstændig overladt til hendes Pasning, saa kan det ikke være fordi hun ikke er kendt med Arbejdet. Men Bonden afslog Tilbudet, fordi han saamænd godt selv kunde udføre dette Arbejde. Men det var slet ikke af Hensyn til Fru Henriksen, men af ganske andre Aarsager, som vi er fuldt vidende om, men som vi ikke i Dag skal komme ind paa.

Paa vort Spørgsmaal om han ikke var tilfreds med det af Fru Henriksen udførte Arbejde, turde Proprietæren ikke svare benægtende. Spørgsmaalet om ikke hun var yderst præcis og proper til sit Arbejde turde han heller ikke besvare benægtende og endelig turde han ikke benægte, at han var Fru Henriksen det Beløb skyldig i Henhold til Kontrakten, som han havde tilladt sig at fradrage. Trods det, var Bonden dog i høj Grad uvillig til at udbetale det skyldige Beløb, under Paaberaabelse af, at han havde ydet hende forskellige Tjenester, og han fandt stadig, at det var en menneskekærlig Gerning, han havde udført, selv om ogsaa hun maatte ty til Kommunen for at opretholde Livet for sig og sine Børn.

Trods forskellige Forsøg paa at forklare Proprietæren det urigtige i hans Fremfærd, var han dog utilbøjelig til at udbetale det fradragne Beløb. — Og jeg maa jo saa tage Følgerne deraf, var han sidste Ord.

— Og vi skal garantere Herren til Knardrupgaard, at han skal komme til at tage Følgerne! Det sidste Ord er nemlig ikke sagt i denne Sag.

Jach.

Høststrejkerne

paa Godset Gjorslev og Søholm samt paa Brattingsborg Gods fortsættes.



Jægerspris Afdeling
afholder ekstraordinær Generalforsamling den 18. August paa sædvanlig Sted. Beretning fra Kongressen. Samtidig erindres Medlemmerne om, at Restancefristen er 2 Maaneder. Overskridelse heraf kan faa ubehagelige Følger. **Ejner Jensen.**

Vigersted Afdeling.
Medlemsmøde afholdes Lørdag den 18. August Kl. 7½ Eftm. i Vigersted Forsamlingshus. Formanden vil aflægge Beretning fra Kongressen. Mød nu godt op. — Samtidig henstilles det til Medlemmerne, at da vi første Oktober indgaar som en Gruppe af D. A. F., at Medlemmerne til den Tid ingen Restance har til Afdeling eller Forbund. — Tag Sangbogen med.
Laurits Nielsen.

Benløse-Bringstrup Afdeling
holder Medlemsmøde Fredag den 17. Aug. Kl. 8 paa Café »Tokio« i Ringsted. Dagsorden: Beretning fra Kongressen m. m. — Kammerater, mød nu op. Samtidig gøres Medlemmerne opmærksom paa, at 2 Mdr. Restance uvægerlig har Slettelse til Følge. Se derfor at faa bragt alle Restancer bort inden 1. Oktober, da Fristen for Restance er skærpet.
Frederik Møller.

Brorup-Valby Afdeling.
Medlemernes Opmærksomhed henledes paa, at i Følge Cirkulære fra Direktoratet er al Restance ud over de to Maaneder ulovlig og vil uvægerlig have Slettelse til Følge. **Joh. Laursen.**

Spjellerup-Smerup Afdeling
afholder Medlemsmøde Lørdag den 18. ds Kl. 8 i Thorsborg. Alle Medlemmer bør møde og tage de tilsendte Skemaer med i udfyldt Stand. Husk saa, Kammerater, at alle Restancer skal være betalt inden den 1. Oktober. **Henrik Petersen.**

Stignæs Afdeling
afholder Medlemsmøde i Magleby Forsamlingshus Tirsdag den 21. ds. Kl. 7½ Aften. Mød nu alle, da der er vigtige Sager paa Dagsordenen. **Carl Hansen.**

Tjæreby Afdeling
afholder Medlemsmøde Lørdag den 25. August Kl. 7½ i Tjæreby Forsamlingshus.
Vilhelm Olsen.

Karlslunde Afdeling
anmoder følgende Medlemmer om snarest at meddele deres Opholdssted til Kassereren A. R. Johansen, Hastrup pr. Gadstrup:
33247 Niels Peter Nielsen, 3166 Peter Sørensen, 41514 Egon Møller Rasmussen, 36615 Arne Andreas Nielsen.

Hillerød Afdeling.
Medlemmerne erindres om, at de hverken kan blive afkontrolleret eller faa Understøttelse udbetalt, medmindre de har Mærker i Fagbogen for den Maaned Kontrolleringen og Udbetalingen finder Sted.
R. P. Mikkelsen.

Roskilde Afdeling
afholder Medlemsmøde Mandag den 20. August Kl. 7½ paa Fjordvilla. Kredsformanden kommer tilstede. Medlemmerne gøres opmærksom paa, at Restancer maa indbetales snarest. **V. Hansen.**

Allerslev Afdeling
afholder ekstra Generalforsamling paa Allerslev Kro Søndag den 26. August Kl. 2 Eftm. Der vil blive aflagt Beretning fra Kongressen. Spørgsmaalet om Indkøb af en Fane og Afholdelse af en Faneindvielsesfest vil blive behandlet. Da denne Dagsorden har Interesse for alle, bedes Medlemmerne møde fuldtalligt.
Rikard Fredell.

Nidløse Afdeling
indbyder Medlemmerne til Møde Tirsdag den 21. August Kl. 8 i Nidløse Forsamlingshus. Drøftelse af et Udkast til Lovene.
Ifl. Lovene skal al Restance være betalt inden den 20. Septbr., saa alt kan være klart til Sammenslutningen den 1. Oktober. Mød nu alle op. **Bestyrelsen.**

Kongstrup-Tølløse Afdeling
afholder Medlemsmøde i Kongstrup Samlingshus Tirsdag den 21. August Kl. 7½ ang. et Kursus, som vil blive afholdt paa Roskilde Højskole fra 23. Septbr. og 20. Oktober. D. A. F. er Arrangør.
Vilhelm Christensen.

Kongstrup-Tølløse Afdeling.
Medlemmerne gøres bekendt med, at al Restance maa være betalt senest 1. September for at undgaa Slettelse, da det ikke er tilladt at staa med over 2 Maaneders Restance. Medlemmerne bedes endvidere huske at aflevere de uddelte Skemaer til Formanden senest den 20. August.
Bestyrelsen.

Hyllinge Afdeling
og Hyllinge soc.-dem. Forening afholder stort Høstbal paa Hyllinge Hotel Lørdag den 18. August Kl. 8. 4 Mands Orkester. Omegnens Fag- og Partiforeninger indbydes. Mød nu alle, saa vi kan faa en glad Aften. **Bestyrelsen.**

Ballerup-Maaløv Afdeling
afholder Medlemsmøde i Ungdomshjemmet, Holdanvej, Ballerup, Tirsdag den 21. August Kl. 20,15. Da mange vigtige Sager skal forelægges, maa alle Medlemmer give Møde. Efter Mødet fælles Kaffebord.
Bestyrelsen.

Næstelsø-Mogenstrup Afdeling
afholder Medlemsmøde i Brandelev Samlingshus Lørdag den 25. August Kl. 8 Aften. Dagsorden: 1. Beretning fra Kongressen. 2. Eventuelt. Medlemmerne bedes møde talrigt. **Valdemar Jacobsen.**

Sorø Kredsorganisation
afholder, sammen med D. s. U., Agitationsmøde i Harrebjerg Forsamlingshus Lørdag den 25. August Kl. 8 med Taler fra Landarbejderforbundet og D. s. U. Eventuelt forskellig anden agitatorisk Underholdning. Agitér for Tilslutning.
Fr. Frederiksen.

Herfølge Afdeling.
Medlemsmøde afholdes paa Hotel Paaskebjerg Mandag den 20. August Kl. 7½ Aften. Bestyrelsesmøde Kl. 7. Dagsorden for Mødet: 1. Beretning fra Kongressen. 2. Uddeling af Skemaer fra Arbejdsløshedskassen, som skal være tilbagesendt inden 25. August, hvorfor alle Medlemmerne skal møde, for at faa disse Skemaer udfyldte.
Fr. Nielsen.

Kværkeby Afdeling.
Medlemsmøde afholdes i Kværkeby Forsamlingshus Lørdag den 18. August Kl. 7½. Dagsorden: Beretning fra Kongressen og Sammenslutning med D. A. F. — Medlemmerne bedes møde, da der skal foretages Lovændring. **Bestyrelsen.**

Holtug-Gjorslev Afdeling
afholder Medlemsmøde i Holtug Forsamlingshus Lørdag den 18. August Kl. 7½.
Michael Jensen.

Aarby Afdeling.
Medlemmerne bedes faa bragt deres Medlemsbog i Orden, da vi nærmer os 1. Oktober, hvor al Restance skal være betalt for at undgaa Slettelse og Fortabelse af Medlemsretten, naar vi gaar over i Sammenslutningen med D. A. F.
Afdelingen paatænker i en nær Fremtid at lave en lille festlig Sammenkomst for Medlemmerne som en Slags Afslutning paa Selvstændigheden; naar Tiden kommer, bedes Kammeraterne møde talrigt frem med Familie.
Hvis nogen ønsker et Ekspl. af Aug. B. Andersens Bog: »Muld og Sten« til en Pris af 2 Kr., bedes man snarest bestille Bogen hos Formanden. Det er jo — som omtalt her i Bladet — en Landarbejderskildring.
De uddelte Skemaer bedes venligst afleveret til Formanden eller Opkræverne inden den 20. ds. **N. P. Petersen.**

Nivaa Afdeling
holder Medlemsmøde paa Niverød Kro Lørdag den 25. August Kl. 8 pr. Hvis nogen af Medlemmerne ikke har faaet Skema, vil jeg bede dem henvende sig til mig hurtigst muligt. Jeg vil gøre Medlemmerne opmærksom paa, at al Restance skal være betalt inden 1. Oktober. Hvem, der staar mere end 2 Mdr. til Restance, bliver slettet. Husk nu at faa Bøgerne i Orden, og husk, at I skal selv komme med Kontingentet, da vi ingen Opkræver har.
Lars Peter Larsen.

Benløse-Bringstrup Afdeling
afholder Bal paa Hotel »Postgaarden« i Ringsted Lørdag den 18. ds. Kl. 8 for Foreningens Medlemmer. Omegenens Afdelinger indbydes. Kramers Orkester. Medlemsbevis skal forevises ved Indgangen.
Bestyrelsen.

Vordingborg Afdeling
afholder Medlemsmøde Lørdag d. 18. ds. Kl. 8 paa Keis Hotel. Dagsordenen bekendtgøres paa Mødet. Bestyrelsen bedes møde Kl. 7. Samtidig gøres Medlemmerne opmærksom paa, at Restance over 2 Maaneder ikke er tilladt, og at alt skyldigt Kontingent skal være betalt inden 1. Oktober. **Carl Hansen.**

Skamstrup Afdeling
afholder stort Andespil og Bal paa Mørkøv Hotel Lørdag den 18. August Kl. 7½. Der bortspilles 12 store Ænder og en Overraskelse. Hver Banko giver Gevinst. Gennemg. Kort 2 Kr. 25 Øre, enkelte Nr. 25 Øre. Fag- og Partifæller indbydes.
Medlemmerne gøres opmærksom paa, at de uddelte Skemaer maa udfyldes, saa de kan blive indsendt inden 25. August.
Bestyrelsen.

Fuglede Afdeling.
Det til Medlemmerne udsendte Skema bedes i udfyldt Stand returneret til Formanden hurtigst muligt. Medlemmerne gøres opmærksom paa, at skyldigt Kontingent skal være betalt inden 1. Oktober, da Slettelse ellers ikke kan undgaas; lad os nu faa det i Orden snarest, at vi kan være klar til Sammenslutningen med D. A. F. 1. Oktober. Ligeledes henleder vi Medlemmernes Opmærksomhed paa, at Kontroltiden er fra Kl. 10—11 Fmd. og maa overholdes for at kunne blive afkontrolleret.
Bestillinger paa Aug. B. Andersens Bog »Muld og Sten« modtages af Henry Jensen, Flinterup. Bogen leveres til den billige Pris af 2 Kr., naar Bestilling afgives nu. **Henry Jensen.**

Landarbejdernes Forsikring Husmændenes Ulykkesforsikr.
omfatter
1) Dagpenge i de første 13 Uger ved Ulykkestilfælde, som ske **paa Arbejdspladsen.**
2) Dagpenge i indtil 1 Aar, samt Invaliditets- eller Dødserstatning ved Ulykkestilfælde, som indtræffer **udenfor Arbejdspladsen.**
Dagpenge udbetales hver 10.—12. Dag. Kulant Behandling.
Indtegning sker ved Henvendelse til Afdelingsbestyreren.

Gummivarer sendes diskret pr. Efterkrav el. mod Frimærker. - **Billigst i Danmark. - Varer m. 4 Md. Garanti: 3 Ds. 5 Kr., 1 Ds. 2 Kr.**
Grosserer Magnus Hansen, Kjøbenhavn - Brh.

Støt vore Annoncører.

Stjerne Øl
LAGER PILSNER
&
MINERALVANDE

Billige Skjorter
svære slidstærke, alle Størr.
Kr. 1.80
Vi garanterer Tilfredshed eller Tilbagebetaling.
Katalog sendes paa Forlangende.
Sækkelagerets Varehus
St. Annæplads 10, København K.

Stensved Afdeling
afholder Medlemsmøde paa Stensved Afholdshotel Lørdag den 18. ds. Kl. 8 prc. Mød op, Kammerater. Der aflægges Beretning fra Forbundets 10. Kongres.
Otto Nielsen.

Snesere Afdeling
afholder Medlemsmøde paa Tappernøje Kro Lørdag den 18. ds. Kl. 7½, hvor alle Medlemmer bedes møde og aflevere de udbragte Skemaer i udfyldt Stand.
Bestyrelsen.

Fuglebjerg Afdeling
afholder Høstfest med fælles Kaffebord, Sang, Musik og Dans i Arløse Forsamlingshus Lørdag den 18. August Kl. 7½. Alle indbydes venligst til denne gemytlige Aften. Prisen er 1 Kr. pr. Medlem for det hele.
Bestyrelsen.

Stege og Omegns Afdeling
afholder Medlemsmøde Lørdag den 18. Aug. Kl. 8 paa Strandcaféen i Stege. Dagsorden: Beretning fra Kongressen og Sammenslutningen med D. A. F.
Jens Anton Jensen.

Gimlinge Afdeling
afholder Medlemsmøde i Forsamlingshuset Tirsdag d. 21. ds. Kl. 7½. Mød alle og tag Skemaerne med.
Lauritz Pedersen.

Lundby Afdeling
afholder Møde paa Lundby Kro Lørdag den 18. ds. Kl. 8 angaaende Sammenslutningen med D. A. F. og om at Forbundet lader afholde et Kursus i Sept.-Okt. Maaneder paa Roskilde Højskole. Eventuelt. Mødet er beslutningsdygtigt uanset de mødtes Antal.
Einar Jensen.

Slaglille-Bjernede Afdeling.
Grundet paa, at den nuværende Kontrolbestyrer rejser fra Afdelingen, har Søren Bloch, Fuldby fra Mandag den 20. August overtaget Stillingen som Kontrolbestyrer. Kontroltiden er Kl. 11—12.
Samtidig gøres Medlemmerne opmærksom paa, at efter Cirkulære fra Arbejdsløshedsdirektoratet maa der ikke i Afd. findes Restancer paa over 2 Maaneder, saa se at faa Fagbogen i Orden, at Slettelse kan undgaas.
Carl Petersen.

Lellinge Afdeling.
Medlemmernes Opmærksomhed henledes paa, at Restance over 2 Maaneder har Slettelse til Følge. Husk, at vi nærmer os Oktober.
Theodor Hansen.

Hørve-Faarevejle Afdeling.
Til Medlemmer, som staar til Restance vil jeg herved gøre opmærksom paa, at over 2 Maaneders Restance har Slettelse til Følge. Jeg haaber at alle snarest vil faa deres Forhold til Kassen i Orden, da de ellers kan vente at blive slettede.
Aksel O. Rasmussen.

Sengeløse Afdeling
meddeler herved Medlemmerne, at Kassereren fra 1. September flytter til Sengeløse Enge. Husk, at Restancen kun er 2 Maaneder.
Andreas Nielsen.

Hvidovre-Valby Afdeling.
Medlemmerne gøres opmærksom paa det ulovlige i at staa over 2 Maaneder i Restance, da dette i Følge Arbejdsløshedsloven medfører Slettelse. Desuden skal al Restance være betalt inden den 1. Oktober paa Grund af Overgangen til D .A. F. Bortrejste Medlemmer maa hurtigst muligt sende Kontingentet, 7½ Kr. pr. Md., til Kassereren, Magnus Jensen, Sverrigsgade 5, 1., København S. — Beløbet kan ogsaa indbetales paa Afdelingens Postgirokonto Nr. 31267.
Bestyrelsen.

Slangerup Afdeling.
Da Kassereren er paa Rejse, har Formanden overtaget Kassererens Arbejde indtil videre. Medlemmerne gøres opmærksom paa, at ingen maa staa mere end 2 Maaneder til Restance. De Medlemmer, som skylder for længere Tid, bedes indbetale snarest, da de ellers bliver slettet. (Efter Cirkulæret fra Arbejdsløshedsdirektoratet).
Emil Petersen.

Fanefjord Afdeling.
Medlemmerne gøres opmærksom paa det store Arbejderstævne, der skal være i Kallehave Søndag den 19. August Kl. 3½. Prisen er 1 Kr. pr. Deltager. De, der ønsker at deltage, bedes henvende sig til Bestyrelsen inden den 15. August.
N. P. Christoffersen.

Everdrup Afdeling.
Medlemmerne gøres ved nærværende opmærksom paa Bestemmelsen i Arbejdsløshedsdirektoratets Cirkulære, at Restance ud over 2 Maaneder er ulovlig og vil medføre Slettelse. Restancer bedes derfor snarest indbetalt til Opkræverne eller Kassereren, Vært Hans Hansen i Forsamlingshuset. Ledighed anmeldes til Arbejdsmand Hjalmar Hansen, Everdrup By, som bedst træffes i Kontroltiden Kl. 11—12.
Bestyrelsen.

Jersie-Ølsemagle Afdeling.
Da Restancer over 2 Maaneder har Slettelse til Følge, bedes disse indbetalt snarest til Kassereren.
Peder Christensen.

Stenmagle Afdeling
afholder Medlemsmøde Lørdag den 18. August Kl. 8 paa Nyrup Hotel. Meddelelse fra Kongressen og Oplysninger om Sammenslutningen med D. A. F. — Det henstilles til Medlemmerne at udfylde det modtagne Skema fra Statistisk Departement og aflevere det til Opkræveren sidst i Maaneden.
Arbejdsløshedsdirektoratet meddeler, at over 2 Maaneders Restance medfører Slettelse. Denne Bestemmelse vil nøje blive overholdt.
Fr. Frederiksen.

Alsted-Fjenneslev Afdeling.
Da vi fra 1. Oktober indgaar som en Gruppe af D. A. F., anmodes Medlemmerne om at faa afviklet alle Restancer inden den Tid, da vi ikke kan fortsætte paa den hidtidige Maade, da Restancefristen inden for D. A. F. er en anden end den vi hidtil har haft. Husk det nu, Kammerater, at ingen af den Grund skal glide ud af Organisationen til Skade for sig selv og Arbejderklassen i det hele.
P. Hansen.

Tune Afdeling.
Medlemmernes Opmærksomhed henledes paa, at ifl. Cirkulære fra Direktoratet er al Restance udover de to Maaneder ulovlig og vil have Slettelse til Følge.
Oluf Christiansen.

Bemærk.

Tillidsmændene bedes erindre, at Landarbejderbladet ikke skal anmeldes til Medlemmer, som tilflytter fra en anden af Landarbejderforbundets Afdelinger. Saadanne Medlemmer faar nemlig Bladet leveret ved paa deres gamle Bopæl at meddele den nye Adresse til enten Landpostbudet eller paa Postkontoret.

HUSK

ved Flytning at meddele ny Adresse til Landpostbudet eller paa Postkontoret, derved undgaar du uregelmæssig Levering af Landarbejderbladet.

CLICHEERNE FRA H. Matzen HURTIGT - SMUKT - BILLIGT TELEFON 11900 — 7057

Redaktør: Marius Olsen. — A/S P. Hansens Bogtrykkeri, Gasværksvej 8, København V.

LANDARBEIDERBLADET
SJÆLLAND

ORGAN FOR LANDARBEIDERFORBUNDET I DANMARK.

Nr. 34. Fredag den 24. August 1934. 20. Aargang.

Ugens Tekst.

Nogle Dage inden den tyske Folkeafstemning, der fandt Sted sidste Søndag, optraadte der paa den nazistiske Arena en Mand, der gav sig ud for at være stiv i Regnekunsten. Det var han efter alt at dømme ogsaa. Han regnede i hvert Fald med meget store Tal. Manden var ingen ringere end Dr. *Göbbels,* Tysklands saakaldte Propagandaminister. I sin Tale spottede han over, hvorledes Udlandet glædede sig over, hvis der ved dette Valg faldt blot én Tysker fra i Bunken af Ja-Stemmer. Men, Herregud! sagde Dr. Göbbels — den Glæde misunder vi ikke vore Modstandere. Er det Normen for Frafaldet, kan jeg i hvert Fald regne med, at det vil tage 40 Millioner Aar, før Nazismen er udslettet!

*

Deri har Manden unægtelig Ret. Ogsaa efter Chr. Hansens gamle Regnebog vil Facit blive det samme. Men den gode Minister glemte at regne med det, der kaldes Forudsætningerne. Hitler havde i November 1933 et Stemmetal paa 40 Mill. Et Frafald af 1 Mand pr. Aar vil betyde, at der skal 40 Mill. Aar til, for at alle er udslettet. Rigtigt! Men Dr. Göbbels havde den paagældende Aften været til Gilde og gjort Regning uden Vært. Der faldt nemlig 2½ Mill. Vælgere fra i Søndags foruden de 2,1 Mill., som sagde Nej i November. Hvis der skal være Afstemning et Par Gange om Aaret, og hvis Frafaldet stiger i samme Tempo som i Søndags, vil Göbbels ikke blive nogen gammel Mand, før han er den sidste paa Skansen!

*

Afstemningen gav iøvrigt til Resultat, at 38 Mill. Vælgere stemte Ja, 4,280,000 Nej, medens 869,000 Stemmesedler var ugyldige. Ved sidste Valg var de tilsvarende Tal: 40,6 Mill. Ja, 2,1 Mill. Nej og 750,000 ugyldige. Nej-Stemmerne er altsaa fordoblet.

*

I den senere Tid har der været forskellige Tegn paa, at der forestod en Opgang i det økonomiske Liv. Opgang har der ogsaa været, men det har i første Instans kun været i Priserne, og denne Opgang har sin Aarsag i de Produktions-Indskrænkninger, som har fundet Sted. Om Situationen skriver »Berl. Tid.« bl. a.:

Hvad Forholdene ude i Verden angaar, da tegner de sig ikke lyse. Raavarepriserne har i de sidste Maaneder været dalende, hvilket ikke er uden Forbindelse med Tysklands svigtende Evne til at købe. I det hele taget maa den gradvise Frakobling af Tyskland fra den internationale Omsætning betragtes som en af de alvorligste Trusler mod en international Konjunktur-Opgang.

I U. S. A. har der været Stagnation eller Tilbagegang af mere end sæsonmæssig Karakter, og man spejder efter Midler til paany at sætte Fart i Opgangen. Den bebudede og indledede Sølvkøbspolitik vil næppe være nogen Hjælp i saa Henseende. Ogsaa i England synes Fremgangen standset, og man bliver mere og mere klar over, at yderligere Fremgang er stærkt knyttet til en Opgang i den internationale Handel; men en saadan kræver en radikal Omlægning af den Politik, alle Stater — England indbefattet — efterhaanden er slaaet ind paa.

Her siges altsaa tydeligt, at Staterne skal omlægge deres Politik, Selvforsyningens Poltik, og atter søge at faa Gang i den internationale Handel. Et Højreblad siger til de kapitalistiske Regeringer: I maa gøre omkring! Den Politik, I fører, er ved at kvæle Verdens økonomiske Liv. Det er af sine egne, man skal høre det!

Ja, Kapitalismen har meget paa Samvittigheden. Hvad den ikke kan kvæle med Giftgas, opnaar den at lægge øde gennem sin samfundsfjendske Politik paa det økonomiske Omraade. Hvor længe skal vi lade os tugte af Kapitalismens Svøber og Skorpioner?

Sirius.

Blokader.

Paa nedennævnte Arbejdspladser er der etableret Blokade, hvorfor ingen af vore Medlemmer maa søge eller tage Arbejde før nærmere Meddelelse fremkommer.

Merløsegaarden, St. Merløse Afd. Gaardejer Knud Jensen, Skraverup og Forpagter Lærke, Fodby Afd.

Købmand Thomsen, Thorupmagle, Nordsjællands Kreds.

H. P. Rasmussen, Østergaard, Slemminge, Midtlollands Kreds.

Krogshave Tærskeselskab, Klemmensker Afdeling.

Tved Sogneraad, Strands Afdeling.

Nazismen og Greven.

Nazisme synes at være ens alle Vegne — den er lige skørhovedet og aandeligt smalsporet, hvor man end støder paa den. Den er kemisk ren for selv det bitterste Gran af sund Fornuft. Den er grovkornet dum, latterlig og naragtig. Den er en himmelraabende politisk Afart uden Sidestykke i vor politiske Historie. Topmaalt Højhedsvanvid præger Nazismens »Væsen« — den er tragikomisk i Bund og Grund og trods dette egentlig sørgelig, fordi det jo trods alt er Medmennesker, forvildede Individer, saa bejler dens Tilhængere ufrivilligt saa kraftigt til vore Lattermuskler, at vi maa sprutte af Grin midt i al Bedrøvelsen.

Det mest komiske ved disse naive »Front«-Kæmpere er, at de t r o r, de har en Front. Vi andre kan ikke se nogen Front — end ikke om vi anvender en Søkikkert. Men det kan altsaa de pudseløjerlige Nazi-Herrer. De har aabenbart en uhyre frodig Fantasi — der tit løber af med dem og spiller dem nogle græsselige Puds.

Men hvorom alt er: de er nogle ækle Fyre — noget af det mest uhyggelige og sammenløbne Pak, vi nogen Tid saa pible frem. Idéforladt og aandformørket, rekruteret fra saa at sige alle politiske Lodsepladser, hvor de er smidt ud til forsmædelig Fortæring af de alt andet end kræsne Rotter, men som de ser deres Snit til at luske bort fra. Har de saa bjerget Livet, vegeterer de som væmmelige Snyltedyr og tosser rundt og søger at saa Kivagtighedens Ukrudtsfrø, hvor de nu med deres syge Sind tror at finde Jordbunden gunstig. Smagløse og raa og brutale, som de fødte Bisser fra enhver Storbys Slamlag. Selv galer de op om Pampere og Gangstere blandt Arbejderklassens Førere, alt mens de i deres faatallige Rækker ikke finder andet, end hvad de kæfter op om over for andre. De evner ikke at krydse en aandelig Lanse med anderledes tænkende, fordi de ikke ejer Aand i deres ormstukne Kernehuse, og fordi de har svoret til det eneste for saadanne Kumpaner gældende Slaapaa-Tæven-Princip, som de i Tide og Utide forfægter. Voldsmænd, Bisser og Bøller med en overdreven Landsknægt-Moral, der farer hujende frem og ødelægger i blind Vandalisme Mennesker og Effekter.

Man skulde tro, de var gaaet i Forbund med Glarmestere, Farvefabrikker og Møbelfabrikanter, saa de har Procenter for at knuse Ruder, oversmøre Husfacader og ødelægge Borde og Stole paa deres Modstanderes Møder.

Med deres grove Kæfte søger de at sjofle og tilsvine Landets Regering og fremsætter de uhyggeligste Beskyldninger i deres kloakredigerede Mudder-Organer — metertykke Løgne iøvrigt saaledes, at hvis man blot har et Minimum af Følelse i en Lillefinger, kan man føle det er Løgn. De søger at oparbejde en Stemning mod Jøderne, hvem de overdænger med de groveste Skældsord.

Det at være Nazist er aabenbart det samme som at være gedigen Sjover — skamløs, fræk og uhumsk. Det er forraaede Svinepelse, som i deres storslaaede Dumhed tror at kunne skabe sig som det lyster dem og prøver at tilrane sig en Magt over os andre, som de maa anse for Taaber, siden de kan bilde sig selv ind, at det lader sig gøre.

Intet Under derfor, at Tilslutningen over-



alt i Verden har været og er af saa ringe moralsk Kvalitet.

Herhjemme slutter jo enhver ungdommelig og senil Slyngel op i de nazistiske Rækker, saasnart de samme Slyngler ikke har kunnet begaa sig andre Steder.

Som skuffede Ærgerrigheder kommer de luskende og snigende, og mænger sig med de øvrige Brøleaber opfyldte af Hævnfølelser over de Herrer, der i Fredens velforstaaede Interesse kastede dem resolut paa Porten.

Derefter ser vi dem i mere eller mindre ynkelige, »herioske« eller selvtagne Magtroller som »Kidnappere«, »Angivere« eller »Overfalds-Kommando« terrorisere, hvor de kan komme af Sted med det, alt sammen som klart Bevis paa, at disse haabløse Kværulanter er sikre Fjender og Modstandere af al sund Fornuft.

Til dette »udsøgte« Folk ser det ud til, at Greve B e n t H o l s t e i n nu vil slutte sig. Der er nu forresten ingen Tvivl om, at h v i s Greven overhovedet hører hjemme noget Sted, saa maa det være her i dansk Politiks samlede stinkende Skarndynge. Det er sjældent at se Folk med de rigtige Evner komme paa deres rette Pladser — men her er altsaa en hæderlig Undtagelse: Greven kunde her komme paa den rette Hylde.

Men ak — Nazi vil ikke kendes ved ham! Selv Nazi faar Brækfornemmelser! Saa maa Greven sandelig være særdeles ildelugtende og flosset i Kanten!

Nazi er geraadet i en voldsom Harme over »at Chancepolitikeren, Tyskerfjenden, Greve Bent Holstein, i Danmark optræder som »Politiker« i Nationalsocialismens Navn, og at Læge Clausen har kædet denne lumske Eventyrer til en Forening, der foregiver at være nationalsocialistisk, ja, har Frækhed nok til at optræde under Ritmester Lembckes Partinavn.«

I en tysk Korrespondance fremhæver Nazisterne »en tysk Militærperson, hvis Meninger i tysk Udenrigspolitik har den største Vægt« og som i den Anledning udtaler om den ny-nazificerede Greve:

»For os tyske Germanere betyder Grev Holsteins Navn ikke alene Indbegrebet af dansk Chauvinisme og Reaktion, det betegner ogsaa for os en Mand, der, for at opnaa personlige ærgerrige Maal, intet Middel skyer, en Mand, der sælger selv de modbydeligste, mest folkeforræderiske Midler blot for selv at tilrane sig Magt, Titler og Penge. Han er en Person af den nyligt nedlagte General Schleichers Type, en Mand, som det maa være ægte Nationalsocialisters Opgave at uskadeliggøre og begrave, saa snart de faar Magten, idet hans fortsatte Virksomhed kun kan bidrage til Ødelæggelse af Broderfolkenes gensidige Forstaaelse og Opvækkelsen af farlig Hadefuldhed mellem den germanske Races danske og tyske Stammer ... vi vil altid huske ham som en af Tysklands Fjender, som ikke angriber med Kugler og Krudt eller blinkende Sværd men ad Rænkespillets gemeneste Veje søger at røve, stjæle og ødelægge ... Grev Holsteins Navn i Hagekorsets Tegn er en Spytklat mod Tyskland.«

Det var en saa kraftig Salut, at Greven næppe vil føle sig hjemme blandt de ensrettede Taaber. Men er Greven s a a anløben, maa han siges at passe til Nazi som Fod i Hose eller snarere som en Møggreb i en Møgbunke!

Næste Parti — Hr. Greve!

Bliv nu Kommunist!

V i d i.

BESTILLINGSSEDDEL.

Medlem af ..... Afd.

Navn: .....

Adresse: .....

.....

(skriv tydelig Adresse)

bestiller herved Ekspl. af Aug. B. Andersen: »M u l d o g S t e n« til Forkøbspris 2 Kr. pr. Ekspl.

Denne Bestillingsseddel indsendes snarest til: Landarbejderforbundet, Azaleavej 22, København-Valby, eller afgives til Afdelingsformanden.

Om Sammenslutningen.

Det var med stor Glæde, at jeg modtog Meddelelsen om, at Sammenslutningen mellem Landarbejderne og Arbejdsmændene nu var vedtaget af Landarbejderne, idet jeg mener, at nu er Vejen aaben for at faa alle ugifte med ogsaa, for som det var, tror jeg, at de fleste vil være enige med mig i, at det ikke var nemt for en Karl, der kun fik 30 Kr. om Maaneden om Vinteren, deraf at skulle afgive den ene Fjerdepart i Kontingent til Forbundet. Staa som halvtbetalende Medlem var jo meget godt, men det var alligevel ikke nemt at ekisterer for 6 eller 9 Kr. om Ugen i Tilfælde af en Arbejdssløshedsperiode, saaledes var Tankegangen ude hos Landarbejderungdommen. Jeg har saa ofte diskuteret Spørgsmaalet med mine Medhjælpere, men jeg fik altid det Svar, naar jeg sagde til dem, at vi alle skulde være i Forbundet: »Jeg har ikke Raad til det«, eller: »»Jeg bliver ikke arbejdsløs«. Jeg svarede dem saa, at det var noget Sludder, det ikke at have Raad til at være Medlem af Forbundet, for naar blot vi er i Forbundet alle sammen, saa kan vi jo gennem en direkte Lønforhøjelse tvinge Arbejdsgiveren til at betale Kontingentet, andre mente, at der ingen Grund var til at staa i Forbundet, da der ikke var nogen Fare for, at de blev arbejdsløse. Jeg vil dertil sige til dem af mine Kammerater, som tænker saaledes, at lige saa lidt Du staar i en Sygekasse for at blive syg, lige saa lidt skal vi naturligvis staa i en Arbejdsløshedskasse for at blive arbejdsløse, for saa var det jo en Meningsløshed det altsammen. Nu er det ogsaa ganske givet, at naar nu der bliver oprettet en Mellemklasse for faste Arbejdere og Tjenestekarle, hvori vi slipper med at betale ca. 5 Kr. om Maaneden og kan faa op til 15 Kr. om Ugen, saa maa vi ind i Rækkerne alle sammen, saaledes at vi kan være en fast Blok, naar L. S. og alle andre Storagrarer vil trykke vor Løn ned for derigennem at faa os til at bære store Byrder, saaledes at disse fortsat kan holde store Ædegilder og køre til Lappo-Møder i Luksusvogne, Model 1934, derfor vil jeg her igennem bede alle mine Kammerater, som sammen med mig staar i Rækkerne, om nu at agitere kraftigt for, at vore Standsfæller udenfor kommer med, thi aldrig før har Arbejdernes Enighed og Sammenhold været saa paakrævet som nu, hvor alle vore Fjender lige fra de kommunistiske Splittelsesmænd paa den ene Side til Nazi- og Lappomænd paa den anden Side rotter sig sammen for at trykke os i Knæ, thi vi kan være sikre paa, at faar disse Herer Magten, saa vil det lyde: »Vær saa god, Du gør Arbejdet, jeg bestemmer Lønnen, men det maa ikke ske og skal ikke ske, naar blot Landarbejderungdommen vil forstaa dens Besøgelsestid og nu slutte op i Rækkerne, thi husk: staar Du ene, bliver Du den lille, staar vi samlet, bliver vi en Magt, eier nok af Mod og nok af Snille i vor egen faste Broderpagt. Paa Forhaand Tak for Optagelsen og kammeratlig Hilsen.

30419 Evald G. Lindstrøm,
Fodermester,

Østervang, Vejleby.
(Tirsted Afdeling.)

Forfatteren til „Muld og Sten".

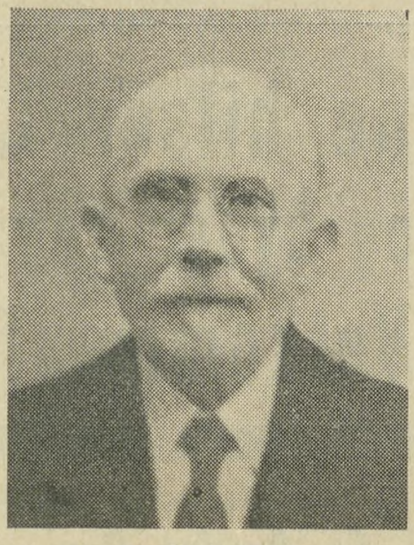

Aug B. Andersen.

Den om kort Tid debuterende Landarbejderforfatter Aug. B. Andersen er ingen Aarsunge, heller ikke som Medarbejder indenfor vort Forbund. I 13 Aar har han været Medlem af Aalborgkredsens Bestyrelse, deraf Størstedelen som Næstformand og Sekretær. Og igennem en Aarrække var han Formand for Sandrup Afdeling. Paa vore Kongresser og Delegeretmøder er Aug. B. Andersens karakteristiske, skarptskaarne Ansigt med det faste Blik bag Brilleglassene en kendt Figur. Ikke grundet paa hyppig Deltagelse i Debatterne — tværtimod er Aug. B. paa dette Omraade yderst tilbageholden og tager sjældent Ordet — men utvivlsomt mere i Kraft af sin betydelige Indflydelse blandt sine nærmeste Kammerater og Værkfæller — dem fra Aalborgkredsen — og paa den tillidsvækkende Ro, Sikkerhed og solid Viden, der straaler ud af hele hans Væsen, har han vundet sin Position.

Hans Tilbageholden, naar det gælder Debatter, skyldes dog ingenlunde manglende Talegaver. Han er en baade af Partiet og Fagorganisationen hyppig benyttet Foredragsholder. Sidste Aar har han saaledes i Partiforeninger og ved andre Møder holdt over 20 Foredrag om Socialreformen, ligesom han har været Kursusleder i dette Emne ved nogle af de de af Forbundet arrangerede Søndags-Kursus. Sin Interesse for Partiets og Organisationens Ungdom har han vist ved at overtage Posten som Sekretær i de to lokale Kredsorganisationers Fællesudvalg, og i Agitationen for at organisere Landarbejderungdommen er han en meget brugt Taler.

Det er derfor intet Under, at vi, umiddelbart efter at den første Meddelelse om Aug. B.s forestaaende Debut som Landarbejderforfatter, modtog en Mængde Bestillinger paa hans Bog. Den første og største Post fik vi naturligvis fra Nordjylland, men i sidste Uge er Bestillingerne indgaaet i et ligeligt stort Tal fra hele Landet.

Vi minder om, at hans Bog, der faar Titlen »*Muld og Sten*« og bliver paa ca. 240 store Sider, kan købes af Forbundets Medlemmer for 2 Kr., naar den bestilles, *før* Trykningen er tilendebragt, d. v. s. naar den bestilles med det samme. I Boghandelen bliver Prisen ca. 4 Kr. Bogen leveres portofrit gennem den Afdeling, man er Medlem af, og der skal intet betales, før man har Bogen i Hænde. Bestillingen kan ske paa den her i Bladet aftrykte Bestillingsseddel, som enten indsendes direkte til Forbundskontoret eller afleveres til Afdelingsformanden.

mn.

Høststrejkerne

paa Godset Gjorslev og Søholm samt paa Brattingsborg Gods fortsættes.

Strejke

er etableret overfor Halk Sogneraad, der ikke ønsker at forhandle om Afslutning af Overenskomst for et større Vejarbejde indenfor Kommunens Omraade.

Arbejdsløshedskassens Hovedkontor er flyttet.

Vi erindrer om, at Arbejdsløshedskassens Hovedkontor er flyttet til Vester Boulevard 43, 3. — Telefonen er fremdeles Central 14916.

Skrivelser til Arbejdsløshedskassens Hovedkontor skal altsaa fremtidig sendes efter ovenstaaende Adresse.

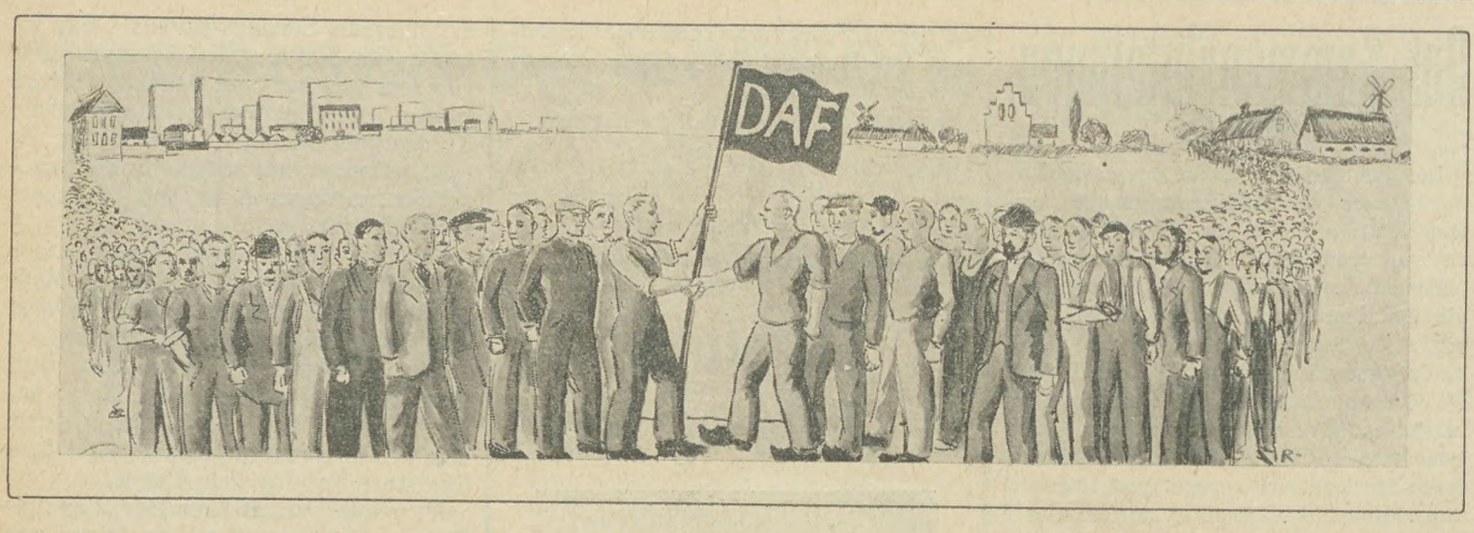

Arbejdsmændene hilser Landarbejderne og byder dem Velkommen!

Arbejdsmændenes Fagblad af 5. August er i særlig Grad helliget den vedtagne Sammenslutning mellem Dansk Arbejdsmands Forbund og Landarbejderforbundet. Fagbladet indledes med et Digt af Aage Hermann: »En Broder-Pagt« som vi bringer nedenstaaende. Forbundets Formand hilser Sammenslutningen mellem Byens og Landets Arbejdere i følgende smukke Ord, som Kunstneren har indrammet i den smukke Frise.

Saa skete det! — det, der maatte blive Enden paa den alvorligste faglige Grænsekontrovers, der indenfor dette Lands Grænser har foreligget mellem 2 Arbejderorganisationer.

Ikke alene i Omfang, men ogsaa i reel Betydning, var denne Grænsetvist yderst alvorlig, thi den nøjedes ikke med at sætte sine Spor indenfor Grænserne af de almindelige Fagforeningsinteresser, men den rakte herudenfor og var begyndt at øve sin uheldige Indflydelse i Arbejderpartiets politiske Virksomhed — blive en virkelig Fare for Arbejderbevægelsens Enhed.

Faglige Grænsetvister viser sig altid at være ganske overordentlig vanskelige at faa bilagt, og jo betydningsfuldere, ogsaa des vanskeligere, og der maa ofte hengaa en rum Tid, inden saadanne Stridigheder ophører. Saaledes ogsaa her. 3—4 Aar varede det, inden denne Sag modnedes til Løsning, men det skal saa ogsaa siges, at da dette Tidspunkt var inde, gik man med god Vilje fra begge Sider ind for Opgaven, i Erkendelse af Nødvendigheden af, at denne farlige Strid hørte op.

Med 287 Stemmer for og 24 Stemmer imod vedtog Landarbejderforbundets nylig afholdte Kongres det Forslag til Sammenslutning, som med Medvirkning af Repræsentanter for det socialdemokratiske Arbejderparti var blevet udarbejdet af de 2 Forbunds Udvalg. Man gav herigennem hinanden Haandslag paa Organisationsfællesskabet, paa Arbejdsfællesskabet og paa det solidariske Kammeratskab, der i det fremtidige, vanskelige faglige Organisationsarbejde er en saa nødvendig Betingelse for Varetagelsen af vor Organisations Opgaver.

28,000 Medlemmer er vi med ét Slag blevet flere, og op imod 150,000 Medlemmer tæller Dansk Arbejdsmands Forbund nu. Det er en mægtig Forøgelse, der her er tilført Dansk Arbejdsmands Forbunds Organisationskraft. Men det maa ikke glemmes, at Tallet alene ikke er det afgørende. Det drejer sig i lige saa høj Grad om de Enkeltes grundige Indlevelse i de mange Problemer og Opgaver, som vor urolige Tid indebærer, saaledes at de Standpunkter og Beslutninger, der rundtom i vore nu ca. 1200 Afdelinger tages, ogsaa er Udtryk for en nøje og kvalificeret Overvejelse — først da vil det være muligt at udnytte Organisationens Styrke fuldtud. Og for vor Organisation, for hvem Arbejdsmarken ligger aaben, myldrende fuld af Opgaver, er Forstaaelsen heraf særdeles paakrævet.

Vort Forbund hilser ved denne Lejlighed alle de ny, tilkommende Medlemmer Velkommen til det kammeratlige Samarbejde, der nu stunder til, og vi hilser og takker alle de mange Tillidsmænd indenfor Landarbejderforbundet, der hver for sig har bidraget til det smukke Afstemningsresultat, og sidst, men ikke mindst, hilser vi og siger Tak til de af Landarbejderforbundets Mænd, der under Udvalgsarbejdet ved deres Fordragelighed og forstaaende Syn saa stærkt har bidraget til den smukke Løsning, Sagen fik.

Paa Dansk Arbejdsmandsforbunds Vegne

Axel Olsen.

En Broder-Pagt.

Et Haandslag mellem By og Land
og mellem Mænd af samme Stand
til fælles Kamp de mødes,
og af den samme stærke Brand,
af Vished om, de vil og kan,
de begge gennemglødes.

Fra Straa og Sten, fra Land og By,
de kom og sprængte Armods Sky,
paany mod Daad de drages;
de saa, hvad sammen de kan naa,
mod nye Maal vil frem de gaa,
og atter skal det dages.

Fra By og Land, fra fjærn og nær
velmødt enhver til fælles Færd,
stærkt er det Baand, der bindes.
Til samme Bygværk Sten vi bær,
vi véd, vor Sag er Kampen værd,
derfor skal Kampen vindes.

Aage Hermann.

En lukrativ Forretning
eller
Naar Landbruget søger Arbejdskraft

I »Landmændenes eget Blad« af 26. Juli 1934 fandtes følgende Annonce:

Husmandsfamilie
uden Børn. Manden i Skoven om Vinteren og i Haven om Sommeren. Hustruen hjælpe i Hovedbygning og Have, naar det forlanges. Anbefalinger for begge og Fotografi bedes sendt til Lensbaronesse **Holck**, Holckenhavn, Nyborg.

Et af vore Medlemmer af Valby-Hvidovre Afdeling, der meget gerne ønsker at faa en Plads for sig og sin Hustru, skrev til Lensbaronesse Holck, Holckenhavn, Nyborg, om nærmere Oplysninger om Pladsen og fik derefter følgende meget interessante Brev:

Holckenhavn, Nyborg, 30. 7. 34.
Hr. Laursen.

Pladsen, De søger, er paa Næsbyholm ved Glumsø. — Deres Arbejde vil eventuelt blive i Skoven om Vinteren og i Parken om Sommeren. — Timelønnen er i Skoven 50 Øre, dog mest Akkord, egne Redskaber, i Parken 40 Øre. Fri Bolig og Havejord. Boligen holder De indvendig. Boligen er paa Gaarden. 2 Værelser og Køkken.

Timeløn for Deres Hustru 20 Øre paa egen Kost. Deres Hustru maa være villig til at hjælpe i Hovedbygningen, naar det ønskes, evt. i Have ved Renholdelse af Bede o. s. v. Deres Hustru kan vel paatage sig Storvask. I Hovedbygningen maa Deres Hustru altid være i ensfarvet, helst blaa Bomuldskjole, hvide Forklæder og Kappe, sort Fodtøj med Hæle paasat Gummi samt sorte eller graa Strømper. Hund maa ikke holdes, men Kat. En bestemt Betingelse er, at De ikke har Børn. Vær saa god omg. at meddele mig, om De ønsker Pladsen, og evt. kan tiltræde 1.—15. Septbr.

(sign.) I. Holck.

Vi behøver næppe at oplyse, at vort Medlem, Hr. Laursen efter de i Brevet givne Oplysninger renoncerede paa den paagældende Plads, men til Bedømmelse af ,hvad man mener at kunne byde en Landarbejder og hans Familie, er denne Skrivelse og deri indeholdte Vilkaar yderst interessant.

Det fremgaar altsaa af Skrivelsen, at der paa Næsbyholm ved Glumsø er Brug for en Arbejder, der eventuelt skal arbejde i Skoven om Vinteren og i Parken om Sommeren til en Timeløn af 50 Øre i Skoven og 40 Øre i Parken og med Medbringelse af egne Redskaber, men det er dog betinget af, at den paagældende Arbejder er gift men endskønt han er gift, maa han ikke have Børn, og hans Kone skal være villig til at udføre Arbejde i Hovedbygningen og paatage sig Storvask, og hun skal her møde i Uniform, saaledes som den nærmere er foreskrevet i Brevet, men rigtignok uden Medbringelse af Hund, og for her at møde i den i Skrivelsen nærmere fastsatte Mundering, betales der Hustruen den »svimlende« Timeløn af 20 Øre, naturligvis paa egen Kost, som Skrivelsen understreger.

Man forstaar meget vel, at paa disse Vilkaar er det nødvendigt at sikre sig en Husmandsfamilie, der ikke har Børn, og som sikkert ogsaa maa forpligte sig til ikke at faa Børn, saa længe de er i Pladsen, thi det vil der simpelthen ikke være Raad til. Det kunde iøvrigt være meget interessant at faa konstateret, om Timelønnen — de 20 Øre — i det hele taget er i Stand til at dække Udgifterne til den Mundering, der er foreskrevet Arbejderhustruen at møde i de Dage, hun skal hjælpe til i Hovedbygningen.

Den Bolig, der er tiltænkt den paagældende Familie, maa antagelig være godt forsynet med Rotter og Mus, ellers vilde der næppe heller være Raad for Arbejderfamilien til at holde en Kat, som der altsaa er givet udtrykkelig Tilladelse til.

Vi skynder os altsaa at kundgøre for vore Medlemmer, at paa disse Vilkaar er der Plads ledig paa Næsbyholm ved Glumsø ved Henvendelse til Lensbaronesse Holck, Holckenhavn, Nyborg. Vi skal i denne Forbindelse undlade at komme nærmere ind paa Slægtsregisteret. Det kan de pladssøgende jo selv skaffe sig nærmere Underretning om, dersom der skulde findes nogen, der virkelig skulde ønske at overtage en saadan Plads.

Restancer og Ombytningen af Fagbøger.

Som det jo er alle Medlemmerne bekendt, besluttede vor Kongres at tiltræde Forslaget om en Sammenslutning med Dansk Arbejdsmands Forbund, og denne Sammenslutning finder Sted den 1. Oktober d. A.

En Følge af Sammenslutningen bliver, som allerede tidligere meddelt i Bladet, at samtlige Medlemmer skal have nye Fagbøger pr. 1. Oktober.

Formen for Udstedelsen af disse Fagbøger bliver den, at Afdelingerne faar tilstillet nye Bøger, og disse udstedes til Medlemmerne med Gyldighed fra 1. Oktober, *men det er en selvfølgelig Forudsætning, at den gamle Medlemsbog maa være i Orden før en ny kan udstedes.* Det vil altsaa sige, at Medlemmerne snarest maa sørge for at faa bragt deres Bøger i Orden, og at eventuelle Restancer maa betales i den kommende Tid, saaledes at Bøgerne kan være klar og i Orden til 1. Oktober. — Vi har jo i vor Organisation en Restancefrist paa indtil 2 Maaneder, hvorimod man hos Arbejdsmændene kun har en tilladelig Restance paa højst 4 Uger, og ogsaa af den Grund er det nødvendigt, at man sørger for at være a jour med sine Indbetalinger inden 1. Oktober. Det skulde jo ikke gerne være saadan, saa vi nu, da vore Muligheder for at forbedre Forholdene for Landarbejderne skulde være betydelig forøgede, alligevel skulde komme i den Situation, at vore Muligheder tværtimod var blevet mindre, fordi Medlemmerne ikke havde holdt deres Medlemsforhold i Orden. Det gælder derfor om baade for de enkelte Medlemmer og for Bestyrelsen, at de i den kommende Tid sætter al mulig Kraft ind paa at faa bragt Restancerne ud af Verden, saaledes at vi i en samlet Flok og med vore Sager i Orden kan marchere ind under de nye Forhold den 1. Oktober.

Lorents Petersen.

Fra Arbejdsløshedskassen.

Arbejdsløshedens Størrelse.

Den 27. Juli fandtes der som før meddelt her i Landet ialt 72,386 Arbejdsløse, hvoraf 14,009 var uorganiserede. Af nærværende Kasses Medlemmer var ialt 4,339 arbejdsløse.

Den 3. August fandtes der ialt 71,869 arbejdsløse, hvoraf 14,237 var uorganiserede, og af vore Medlemmer var 3,865 arbejdsløse.

Den 10. August var der ialt 72,118 arbejdsløse og 14,171 deraf uorganiserede. Af vore Medlemmer var Antallet steget til 4,067.

Der har altsaa ikke manglet Arbejdskraft ved Landbruget, selv i Høstens travleste Tid, og i Ugen 3.—10. August har Tallet endog været stigende.

Skemaet angaaende Arbejdsløsheden.

Idet vi henviser til Cirkulære fra Arbejdsløshedskassen den 1. August og til de tilsendte Skemaer og Meddelelse i Landarbejderbladet for Lørdag den 11. ds., erindres om, at Fristen for Indsendelse af paagældende Skemaer udløber Lørdag den 25. August. Vi haaber fra

alle Afdelinger at faa indsendt rigtigt udfyldt Skemaer for samtlige Afdelingens Medlemmer.

Paa Foranledning af en Del modtagne Forespørgsler angaaende Skemaets Udfyldelse, skal henvises til, at Afdelingens Tillidsmænd, det vil sige Formand, Kasserer og Kontrolbestyrer, forventes at ville hjælpe Medlemmerne med Udfyldelsen af Skemaerne, og særlig henvises til, at alle Skemaets Rubrikker med Forespørgsel forventes udfyldt. Særlig gøres opmærksom paa, at Spørgsmaalet under Punkt 8 a skal angive, hvornaar et Medlem, der har været indmeldt tidligere, første Gang er indmeldt som Medlem af en anerkendt Arbejdsløshedskasse, og Spørgsmaalet under Punkt 8 b, der ogsaa i alle Tilfælde skal udfyldes, skal angive, hvornaar det paagældende Medlem er indmeldt i Landarbejdernes Arbejdsløshedskasse. Selv om Spørgsmaalene under Punkt 8 a og Punkt 8 b skal besvares med Angivelse af samme Dato, bedes dog begge Rubrikker udfyldt. Spørgsmaalet under Punkt 9 c omfatter ikke alene for hvilket Antal Dage i de enkelte Maaneder paagældende Medlem har modtaget Understøttelse her- eller derfra, men ogsaa hvilket Antal Dage i hver enkelt Maaned, Medlemmet har været arbejdsløs uden Hensyn til, om det paagældende Medlem har modtaget Understøttelse eller ej for det paagældende Antal Dage.

Paa Foranledning af talrige Forespørgsler angaaende Godtgørelse til Afdelingen for udlagt Porto og andre Udgifter i Anledning af Skemaerne, skal meddeles, at dette Spørgsmaal endnu ikke er afgjort hverken i Arbejdsløshedskassens Ledelse eller af Arbejdsdirektoratet, og at det ikke paa Forhaand kan forudsættes, at der ydes nogensomhelst Godtgørelse for de paagældende Udgifter, der ellers maa afholdes af Afdelingens Kasse, men hvis det paa en eller anden Maade skulde blive muligt at skaffe en speciel Godtgørelse for Afdelingens Udgifter, skal Meddelelse herom blive givet i næste Nr. af Bladet, men en saadan Godtgørelse kan under alle Forhold kun ydes til de Afdelinger, der har indsendt udfyldt Skemaer for samtlige Afdelingens Medlemmer uden Hensyn til, om de har været arbejdsløse i de sidst forløbne 2 Aar eller ej.

Vi haaber trods alt, at samtlige Afdelinger vil indsende rigtigt udfyldte Skemaer for samtlige Afdelingens Medlemmer.

Sofus Westergaard.

Hvor Landarbejderne bor.

Et nyt, rystende Eksempel paa de elendige Boligforhold, som endnu bydes Landarbejderne.

En Landarbejder falder som Offer for en Pestsygdom; — dens Arnested er en rottebefængt Lejlighed.

Det er paapeget saa ofte, at Landarbejderne har ringere Løn- og Arbejdsvilkaar end de allerfleste andre Arbejdere i dette Land, og vi har fra Landarbejderforbundet lige saa ofte paapeget Aarsagen: for ringe Tilslutning til Organisationen, navnlig fra de faste Landbrugsarbejderes Side. Men Landarbejderne har ikke alene lav Løn og de slettest mulige Arbejsbetingelser; de maa som oftest ogsaa finde sig i ganske elendige Boligforhold.

Ved utallige Protestmøder Landet over har vort Forbund haft Lejlighed til at fremdrage netop denne Side af Landarbejdernes Livsvilkaar, og helt virkningsløs har vor Kritik da heller ikke været, men Forholdene lader dog endnu adskillige Steder meget tilbage at ønske paa dette Omraade.

Et rystende Eksempel herpaa fremdrager »Vestsjællands Soc. Dem.« for 11. August.

Bladet skriver:

Forleden Dag døde Fodermester Jørgensen fra Herregaarden »Ottestrup« paa Ringsted Sygehus uden at Dødsaarsagen kunde konstateres. De forskellige Læger, der havde behandlet Jørgensen, antog, at Dødsaarsagen skyldtes Weils-Sygdommen, en Art Gulsot, der i ikke saa faa Tilfælde medfører Døden.

Smitstoffet til Weils-Sygdommen findes i Ferskvand og Brakvand og overføres med Rotter.

To nye Tilfælde i samme Hus.

Samtidig med, at Jørgensen døde, blev hans Enke og en ung Mand, der bor i samme Hus som Fodermesteren, angrebet af en Sygdom med Symptomer, der tydede paa, at det var Weils-Sygdommen.

Læge Harsting, Haslev, der blev tilkaldt, sendte gennem Seruminstitutet Prøver af de Syges Blod til en bakteriologisk Undersøgelse i Holland, hvor Weils-Sygdommen hyppigt optræder. Nu har Læge Hasting modtaget Meddelelse om, at baade Fru Jørgensen og den unge Mand er angrebet af Weils-Sygdommen. De to Patienter vil derfor blive behandlet med Weils Serum, som Institutet i Holland har stillet et Kvantum af til Raadighed. Det haabes, at man derved kan faa standset de to Tilfælde.

De rottebefængte Arbejderhuse er en Fare.

Spørgsmaalet er nu, hvorledes de tre Mennesker er bleven smittet. Gennem det hollandske Seruminstituts Arbejde med Undersøgelser af Sygdommen og Maaden,

Bestil Kunstgødning nu!

Trods Stigning paa Raafosfat og Guldvaluta er Priserne for den færdige **18 % Superfosfat** indtil videre fastsat uforandret som i Fjor. For **40 % Kaligødning** er Priserne nedsat med **2 Kroner** pr. Sæk.

Med de højere Priser for Vintersæd vil det være en god Forretning at give Rugen 2 à 3 Sække og Hveden 3 à 4 Sække Superfosfat pr. Hektar og paa Mose- og Sandjorder desuden 1 à 1½ Sæk 40 % Kaligødning pr. Hektar.

Ordrer bedes snarest afgivet til Deres Forhandler.

Afsvamp Saasæden med SANAGRAN

Det danske  Gødnings-Kompagni.

hvorpaa Smitte kan overføres, er det fastslaaet, at Weils-Bacillen findes i Ferskvand og Brakvand, og Smitten kan overføres med Rotter.

I dette Tilfælde er det sandsynligt, at det er Rotter, der er Smittebærer, idet Læge Harsting oplyser, at der er rigeligt af Rotter i Fodermesterens Hus. De løber overalt i Stuerne paa Borde og Bænke og naturligvis ogsaa i Spisekammeret.

Saa vidt Læge Harsting. Af Beskrivelsen kender man godt de elendige Arbejderboliger, som Herregaardene byder deres Folk. I Almindelighed er de faldefærdige, fordi Herremændene ikke vil ofre noget paa Vedligeholdelsen. Dermed følger Rotterne, som er en Plage for de fattige Familier, der skal have deres Hjem under de elendige Forhold. I de andre Huse er der stor Forfærdelse over Weils-Sygdommens Optræden, da de ogsaa er stærkt plaget af Rotter, og man ængstes for, at Rotterne skal sprede Sygdommen endnu videre omkring.

Herregaarden »Ottestrup« ligger i Ørslev Sogn ved Farringløse, og til Gaarden hører der 330 Tdr. Ld. Den ejes af Prop. S. V. Nielsen.

Mon ikke Proprietæren nu, da han ser, hvilken Fare de omtalte Rottereder er, vil gøre noget alvorligt for at komme denne Plage til Livs.

Radikal eller?

De sidste Tiders mere og mere tilspidsede Styrkeprøve mellem de forskellige politiske Opfattelser, mellem Demokrati eller Diktatur, Privat- eller Samfundseje, har gjort Spørgsmaalet om Nødvendigheden af en stærkere og mere radikal Indstilling overfor Problemerne aktuelt.

Det kan ikke nægtes, at der findes Partifæller, som tilkendegiver en vis smaaborgerlig Indstilling, som til Tider kan give sig ret ejendommelige Udslag.

Som et enkelt Eksempel kan nævnes, at et socialdemokratisk Byraadsmedlem hævdede som den eneste rette Opfattelse, at han var i sin absolutte Ret, naar han stod som Medlem af og arbejdede i Agitationen for den antisocialistiske Forsvarsbroderforening.

En saadan Indstilling kan ikke være Arbejderpartiets Medlemmer og Repræsentanter værdig.

Situationen har nu udviklet sig derhen, at Arbederpartiet maa indrette sig paa, at det maaske kan komme til at staa overfor en alvorlig Situation, og i saa Tilfælde vil en saadan borgerligt tenderet Indstilling kun virke skadelig.

Trykket af den konservativ-fascistiske Fløj paa den ene Side og med den ansvarsløse kommunistiske Agitation paa den anden, er det nødvendigt, at vi indtager en konsekvent Stilling.

I min sidste Artikel skrev jeg: »Netop nu er Øjeblikket til at sætte ind med en stærk socialistisk Agitation«. Og den bedste Agitation vil være, at vi hver især, hvor vi end færdes, viser os som virkelige Socialister — ikke agressivt anmassende, men ved en rolig og klar Agitation, og med en Optræden, der vidner om den Solidaritetsfølelse, der er Arbejderbevægelsens Grundpille; kun derved vinder vi Kammeraternes Agtelse og Tillid.

Kamp klar!

Elef Mortensen.

Landarbejderforbundets Sammenslutning med Arbejdsmandsforbundet.

Saa blev da det store Spørgsmaal løst. Det Spørgsmaal, der gennem lang Tid har pint vore Sind. Striden mellem Landarbejderforbundet og Dansk Arbejdsmandsforbund.

Hvor ofte har vi ikke hørt vore Tillidsmænd ved Fester og Møder tale — og med Rette — om, at Arbejderklassen maa holde sammen, indadtil og udadtil, bagefter, i Hverdagen, paa Arbejdspladsen og Arbejdsmarken, mærkede og erfarede vi Striden mellem to af dansk Arbejderbevægelses mindst lønnede Mennesker. Derfor var det dobbelt pinefuldt.

Ideen, Sagen — Landarbejderklassens Frigørelse, økonomisk og kulturelt, har vi altid været enige om. Det var blot Vejen og Midlerne til dette Maal at der var Uenighed om. Men ogsaa dette Spørgsmaal er nu løst, som saa mange andre. — Heldigvis! Nu tror jeg det gaar mod lysere Tider for den arbejdende Befolkning paa Landet.

Denne Sammenslutning kom i rette Tid. Enhver kan vel se, at det danske Landbrugs er i Smeltediglen mod en ny Tid. Da gælder det om, at den arbejdende Befolkning paa Landet, enten han nu er Arbejdsmand, Landarbejder og ung D. s. U.er, »kender sin Besøgelsestid.« — Kender vi den, da er Tiden inde til et nyt vældigt Fremstød mod vor Frigørelse.

Vi, indenfor D. s. U., hilser denne Sammenslutning med Glæde og Begejstring, og vi tilsiger Støtte og Samarbejde som altid før.

Nu er vi enige indadtil, lad os saa gaa ud i Arbejdet udadtil, enige og stærke i Kampen mod vore Modstandere. Saa vinder vi, saa sejrer vi. Sejren, til Gavn for den danske Landbostand og bringer den ind i en ny Face, den Face, hvor den arbejdende Befolkning har Retten og faar sin rette Løn for det værdiskabende Arbejde hver enkelt udfører.

Vel mødt til Arbejdet!

Kammeratlig Hilsen

Jens Peter Pedersen,
Vithen, Hinnerup.

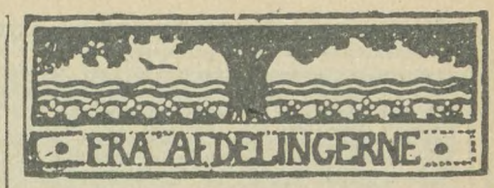

Haslev Afdeling
afholder Bestyrelsesmøde hos Formanden Lørdag den 25. August Kl. 8, hvor hele Bestyrelsen bedes møde. De Medlemmer, som ikke har modtaget Arbejdsløshedsskemaer til Udfyldning, kan faa saadant hos Kassereren eller Formanden, og det skal være udfyldt og indsendt til Formanden inden den 26. August.
Hermann Pedersen.

Holmstrup Afdeling
afholder Lørdag den 1. Septbr. Andespil med paafølgende Bal paa Bromølle Kro. Alle indbydes. Samtidig henledes Medlemmernes Opmærksomhed paa, at alle Restancer maa være betalt inden 1. Oktb.
Bestyrelsen.

Sdr. Dalby Afdeling
afholder Generalforsamling i Dalby Forsamlingshus Lørdag den 25. August. Dagsorden: 1) Behandling af Love i Udkast. 2) Angaaende et Kursus i Roskilde. — Da alle Restancer skal være betalt til Oktober, vil jeg bede de Medlemmer, som staar til Restance, sørge for at faa betalt.
Johannes Høst Olsen.

Helsinge-Drøsselbjerg Afdeling
afholder Møde i Drøsselbjerg Forsamlingshus Lørdag den 25. August Kl. 7½. Medlemmerne gøres opmærksom paa, at over 2 Mdr. Restance er ulovlig. Fagbogen maa derfor bringes i Orden, saa Slettelse kan undgaas.
Hans P. Nielsen.

Slangerup Afdeling.
De Medlemmer, som endnu ikke har tilbagesendt det fra Afdelingen modtagne Skema, skal sende det tilbage omgaaende. Husk: ingen Restance 1. Oktbr. Alle Medlemsbøgerne skal indsendes til Forbundet 1. Oktober. **Emil Petersen.**

Brorup-Valby Afdeling
indbyder herved alle Medlemmerne til en Høstfest, som afholdes Søndag den 2. Sept. Kl. 7½ i Landmandshotellet. Der vil blive fælles Kaffebord samt forskellig Underholdning og til Slut et Par Timers Dans. For Deltagelse betales 75 Øre ved Tegningen. Denne slutter Fredag den 31. August. Liste til Paateging ligger hos Johannes Laursen, Kalundborgvej 82. Det bemærkes, at kun Medlemmer med Koner og Kærester har Adgang. Mød saa op og lad os faa en glad Aften.
Bestyrelsen.

Vigersted Parti- og Landarbejderforening
afholder Høstbal samt Kurveauktion og fælles Kaffebord i Vigersted Forsamlingshus Lørdag den 25. ds. Kl. 8 Eftm. De Damer, som medbringer Kurve, har Adgang for 50 Øre. Evt. Overskud henlægges til en Fane. Omegnens Parti- & Fagorganisationer indbydes. **Udvalget.**

Bjergsted-Bregninge Afdeling
afholder Møde Søndag den 26. ds. Kl. 4 paa Engen ved Niels Peter Olsen i Kaltved. I Tilfælde af ugunstigt Vejr, da hos Niels Peter Olsen. 1) Beretning fra Kongressen. 2) Valg af Deltager til Kursus i Roskilde. Generalforsamlingen er beslutningsdygtig uanset de mødtes Antal. — Medlemmerne bedes erindre Cirkulæret fra Arbejdsdirektoratet om, at Restance over 2 Maaneder ikke er tilladt, og anmoder hver især om at sørge for, at Bogen til 1. Oktober er i Orden.
Bestyrelsen.

Husmandsbrandkassen for Danmark.
(Medlemsantal ca. 130.000. Forsikringssum ca. 1 Milliard Kr. Reserver ca. 1,3 Mill. Kr.)
I Bygningsafdelingen optages: med blødt Tag alle Ejendomme paa Landet, naar Forsikringssummen ved indtegningen ikke overstiger 30.000 Kr., med blandet Tag, naar den ikke overstiger 40.000 Kr., og med haardt Tag, naar den ikke overstiger 50.000 Kr.
I Løsøreafdelingen optages: Løsøre, saavel i Købstæderne som paa Landet.
I Tyende- og Ungdomsafdelingen optages: Ejendele indtil 2500 Kr.s Forsikringssum, uden Hensyn til, hvor disse befinder sig i Danmark.
Moderate Præmier. Kulant Behandling. Hurtig Afregning.
Nærmere Oplysninger faas ved Henvendelse til Distriktsforstanderne, Sognetillidsmændene eller til Hovedkontoret, Nørrevoldgade 16, København K. Tlf. 383.

Gummivarer sendes diskret pr. Efterkrav eller mod Frimærker,
Billigst i Danmark. - Varer m. 4 Md. Garanti: 3 Dus. 5 Kr., 1 Dus. 2 Kr.
Grosserer Magnus Hansen, Kjøbenhavn - Brh.

Støt vore Annoncører!

Tjæreby Afdeling
afholder Medlemsmøde Lørdag den 25. August Kl. 7½ i Tjæreby Forsamlingshus.
Vilhelm Olsen.

Ondløse Afdeling
afholder Medlemsmøde paa Ondløse Kro Lørdag den 25. ds. Kl. 7½ ang. Valg af en Deltager til Kursuset paa Roskilde Højskole. Samtidig vil jeg gøre Medlemmerne opmærksom paa, at al Restance skal være betalt til 1. Oktober. I modsat Fald skal Mærkerne jo betales med den Pris, der indtræder efter Oktober. Alle de gamle Fagbøger skal indsendes til Oktober.
Ejner Jensen.

Kværkeby Afdeling
henstiller til Medlemmerne at indbetale det skyldige Kontingent og Kontingentet for September senest d. 15. September paa Grund af Sammenslutningen. Vi skal jo have ny Fagbøger udstedt fra 1. Oktbr.
Bestyrelsen.

Hellested Afdeling
afholder Medlemsmøde Lørdag den 1. September Kl. 7½ hos Niels Peder Hansen, Hellested, ang. Drøftelse af den nye Mønstervedtægt. Mødet er beslutningsdygtig uanset de mødtes Antal.
H. Christoffersen.

Everdrup Afdeling
afholder Lørdag den 1. September d. A. Kl. 19 festlig Sammenkomst i Forsamlingshuset med Koncert af Vordingborg Orkester. Amerikansk Lotteri og Pakkeauktion m. v. Partiforeningens Medlemmer og Naboforeningernes Medlemmer indbydes. Herrerne medbringer Pakke. Festligheden afsluttes med fælles Kaffebord og en Svingom. Mød nu, Kammerater, og tag Kendinge og Venner med, at vi kan faa en gemytlig Aften. Adgangsprisen er saa lav, at alle kan deltage.
Udvalget.

Fuglebjerg Afdeling
og Førslev socialdem. Forening bringes vor bedste Tak for den modtagne Pengehjælp under min Sygdom.
Th. Nielsen og Hustru,
Arløse.

Terslev Afdeling
afholder Medlemsmøde paa Terslev Kro Lørdag den 25. August Kl. 7½. Medlemmerne bedes møde godt op, da der skal behandles nogle Cirkulærer og Meddelelser fra Forbundet.
Hans Chr. Nielsen.

Farringløse-Giesegaard Afdeling.
Medlemmernes Opmærksomhed henledes paa, at alt skyldigt Kontingent skal være betalt til Kassereren inden den 10. Sept., paa Grund af Overflytning og Kassererens Indkaldelse til Militærtjeneste. Husk det nu, at faa jeres Medlemsskab i Orden, da Slettelse ellers bliver Følgen.
Hans Andreas Nielsen.

Snesere Sogns Afdeling
afholder ekstraord. Generalforsamling paa Tappernøje Kro Lørdag den 25. Aug. Kl. 7½. Alle Medlemmer bedes møde og medbringe de ikke afleverede Skemaer i udfyldt Stand. Alle Restancer maa være indbetalt til Kassereren inden den 15. Sept.
Bestyrelsen.

Aversi-Tybjerg Afdeling.
De Medlemmer, som staar til Restance, bedes snarest indbetale det skyldige til Kassereren, da 2 Mdr. Restance medfører Slettelse. Samtidig gøres opmærksom paa, at alt Kontingent skal være betalt til Afdelingen inden 25. Sept., saa det kan være indsendt til Forbundet inden 1. Okt. Hvis nogle af Medlemmerne ønsker at købe August B. Andersens Landarbejderskildring »Muld og Sten«, bedes de omg. indsende Bestilling til Fodmanden.
Bestyrelsen.

Følleslev-Særslev Afdeling
afholder Medlemsmøde i Faurbo Forsamlingshus Lørdag den 25. Aug. Kl. 19½. Alle Medlemmer bedes møde med Fagbøgerne, da der skal udfyldes Skema for hvert Medlem indenfor Afdelingen. Endvidere skal der drøftes forskellige Forhold.
Chr. Nielsen.

Sorø Kredsorg. og D. s. U., Vestsjæll.
afholder Agitationsmøde i Pedersborg Forsamlingshus Lørdag den 1. Sept. Kl. 8 med Talere fra D. s. U. og Landarbejderforbundet.
Fr. Frederiksen.

Viskinde Afdeling
afholder Medlemsmøde hos Tømrer N. P. Nielsen, Viskinde By, Lørdag den 25. August Kl. 7½. Alle de Medlemmer, der ikke har faaet udfyldt deres Arbejdsløshedsskema, skal give Møde og faa det udfyldt. Skemaet skal udfyldes, uanset om man har været arbejdsløs eller ej. Husk nu at møde, Kammerater.
Otto Rasmussen.

Samsø Afdeling.
Medlemmernes Opmærksomhed henledes paa, at al Restance skal være betalt inden 1. Oktbr., da vi saa skal have nye Fagbøger, og at man, saafremt Forholdet ikke er i Orden til den Tid, vil blive slettet uden videre Varsel.
Johannes Jensen.

Regstrup Afdeling
afholder Medlemsmøde paa Regstrup Hotel Søndag den 26. August Kl. 3. Medlemmerne bedes sende deres Fagbøger til Afdelingens Formand inden Lørdag den 25. August.
Bestyrelsen.

Store Merløse Afdeling.
Alle Medlemmer erindres om at betale alt skyldigt Kontingent til Kassereren eller Opkræveren inden den 25. Septbr., da de ellers efter nævnte Dato vil blive slettet uden nærmere Meddelelse og kun kan optages igen som nye Medlemmer.
Bestyrelsen.

St. Merløse Fag- og Partiforening
afholder stort Høstbal med humoristisk Oplæsning Søndag den 2. Septbr. Kl. 8 paa Merløse Kro. Billetpris 75 Øre for hele Aftenen pro persona. God Musik. Omegnens Fag- og Partifæller indbydes. Nye Medlemmer optages til 1. Septbr. hos Bestyrelsen eller paa Merløse Kro.
Bestyrelsen.

Smørum Afdeling
afholder Medlemsmøde Lørdag den 25. ds. Kl. 7½ pr. i D. s. U.s Bygning ved Ledøje Korsvej. Dagsorden bekendtgøres paa Mødet.
Hans Johansen.

Billige Skjorter
svære slidstærke, alle Størr.
Kr. 1.80
Vi garanterer Tilfredshed eller Tilbagebetaling.
Katalog sendes paa Forlangende.
Sækkelagerets Varehus
St. Annæplads 10, København K.

Hygiejn. Gummivarer.
Diskret Prøvesending mod 1 Kr. i Frim. Forl. Prisl.
Kun gode Varer. Jørgensen. Postbox 128. Kbhvn. V.

Sæby-Buerup Afdeling.
Kontingent og Restancer maa være indbetalt til Kassereren inden 1. Oktober.
Bestyrelsen.

Ubby Afdeling
afholder stort Andespil paa Jerslev Hotel Søndag den 2. September Kl. 7. Der bortspilles 10 Ænder og 2 Overraskelser. Derefter Bal. Omegnens Fag- og Partifæller indbydes. — Husk at vi nærmer os 1. Oktober, hvor alt skyldigt Kontingent skal være betalt.
Ejner Nielsen.

Soderup-Eskildstrup Afdeling
afholder Medlemsmøde i Bukkerup Forsamlingshus Lørdag den 25. Aug. Kl. 7½. Fagbøgerne bedes medbragt. Ligeledes de indsendte Skemaer. Kontingent modtages samme Aften.
V. Schrøder.

Vrangstrup-Sandby Afdeling
holder Medlemsmøde i Sandby Forsamlingshus Lørdag den 25. August. Alle vore Medlemmer, som er interesserede i ikke at blive slettede paa Grund af Restance, bedes give Møde. Der er ogsaa Oplysninger fra Forbundet I bør have Besked med. Mød alle sammen, ingen maa lade sig slette.
Chr. Larsen.

Fuglede Afdeling.
Det til Medlemmerne udsendte Skema bedes i udfyldt Stand returneret til Formanden hurtigst muligt. Medlemmerne gøres opmærksom paa, at skyldigt Kontingent skal være betalt inden 1. Oktober, da Slettelse ellers ikke kan undgaas; lad os nu faa det i Orden snarest, at vi kan være klar til Sammenslutningen med D. A. F. 1. Oktober. Ligeledes henleder vi Medlemmernes Opmærksomhed paa, at Kontroltiden er fra Kl. 10—11 Fmd. og maa overholdes for at kunne blive afkontrolleret.
Bestillinger paa Aug. B. Andersens Bog »Muld og Sten« modtages af Henry Jensen, Flinterup. Bogen leveres til den billige Pris af 2 Kr., naar Bestilling afgives nu.
Henry Jensen.

Næstelsø-Mogenstrup Afdeling
afholder Medlemsmøde i Brandelev Samlingshus Lørdag den 25. August Kl. 8 Aften. Dagsorden: 1. Beretning fra Kongressen. 2. Eventuelt. Medlemmerne bedes møde talrigt.
Valdemar Jacobsen.

Redaktør: Marius Olsen. — A/S P. Hansens Bogtrykkeri, Gasværksvej 8, København V.

LANDARBEIDERBLADET
SJÆLLAND

ORGAN FOR LANDARBEIDERFORBUNDET I DANMARK.

Nr. 35. Fredag den 31. August 1934. 20. Aargang.

Fra Arbejdsløshedskassen.

Arbejdsløsheden den 17. August 1934.

Ovennævnte Dato fandtes der ialt her i Landet 72,896 arbejdsløse tilmeldt ved de offentlige Arbejdsanvisningskontorer. Heraf var 14,320 uorganiserede.

Af arbejdsløse Landarbejdere fandtes der ialt 3,819, hvoraf 114 var uorganiserede.

Af Landarbejdernes Arbejdsløshedskasses Medlemmer var 3,728 arbejdsløse imod 4,067 den 10. August.

Skemaet angaaende Arbejdsløsheden.

Vi erindrer igen om ovennævnte Skemaer, idet den fastsatte Tidsfrist for Indsendelse nu er overskredet, og vi haaber, at de Afdelinger, der endnu ikke har indsendt Skemaerne, vil gøre det omgaaende.

Skulde der være enkelte Medlemmer, der mangler Skema fra, f. Eks. fordi paagældende Medlemmer er bortrejst og Adressen ubekendt, bedes Skemaerne for disse Medlemmer indsendt hertil, saasnart Tillidsmændene kommer i Forbindelse med dem og kan faa Skemaet udfyldt. — Tiloversblevne Skemaer skal altsaa ikke indsendes, men opbevares i Afdelingen til eventuel senere Brug.

Vi maa erkende, at en Del af de modtagne Skemaer er mangelfuldt udfyldt. F. Eks. mangler der Afdelingsnavn paa en Del. Det samme er Tilfældet med Medlemmets Alder, og i enkelte Tilfælde har der desuden manglet Udfyldelse af Rubrikker for almindelige Spørgsmaal, der er lette at besvare. Vi henstiller derfor til Afdelingsbestyrelsen nøje at gennemgaa Skemaerne forinden disses Indsendelse hertil, idet vi jo ikke godt kan være bekendt at sende halvt udfyldte Skemaer til Statistisk Departement.

Under Spørgsmaal Nr. 7, der i alle Tilfælde skal udfyldes, skal anføres, ved hvilket Arbejde Medlemmet har været beskæftiget, da han sidst havde Arbejde, uanset om Medlemmet fornylig har haft et Arbejde eller det ligger flere Maaneder tilbage i Tiden.

For Spørgsmaal 8 a skal anføres, hvornaar Medlemmet første Gang blev indmeldt i en Arbejdsløshedskasse, hvis paagældende tidligere har været Medlem af en anden Arbejdsløshedskasse end Landarbejdernes.

Under Spørgsmaal 8 b skal anføres, hvornaar Kontingentbetaling til Landarbejdernes Arbejdsløshedskasse begyndte, og det er jo af overordentlig stor Betydning, at dette anføres.

Spørgsmaal 9 a og 9 b er hver især lette at finde ud af, idet der under Spørgsmaal 9 a skal anføres, hvor mange Dage man har været arbejdsløs siden man sidst begyndte paa at tage Karensdage. Dette Spørgsmaal skal dog kun besvares af de, der var arbejdsløse den 30. Juni.

Spørgsmaal 9 b skal besvares med, hvilken Dato man sidst var arbejdsløs forud for 30. Juni, men Spørgsmaalet skal jo kun besvares af de, der var i Arbejde den 30. Juni.

Under Spørgsmaal 9 c skal som før anført noteres hvor mange Dage paagældende Medlem ialt har været arbejdsløs i de paagældende Maaneder i de sidst forløbne 2 Aar. Det er altsaa ikke alene det Dage man har faaet Understøttelse for, men samtlige arbejdsløse Dage, og Spørgsmaalene skal besvares for alle Medlemmer, selvom man f. Eks. først er indmeldt som Medlem af Arbejdsløshedskassen for et halvt Aar siden.

Udgifterne ved Skemaernes Fremskaffelse.

Idet vi henviser til Meddelelse i sidste Nummer af Landarbejderbladet skal meddeles, at Ledelsen nu har Arbejdsdirektoratets Godkendelse af, at der kan ydes Afdelingerne et lidt større Administrationstilskud for Sommerhalvaaret end der tidligere har været ydet, idet Afdelingerne jo i det sidste Aars Tid har haft ekstraordinært store Udgifter ved Kontrol og lignende. — Nærmere Meddelelse herom skal Afdelingerne faa gennem Cirkulære, naar Administrationstilskudet for Sommerhalvaaret skal udbetales.

Foranstaaende gælder dog kun for de Afdelinger, der har deres Forhold i Orden og har indsendt Skemaer for samtlige Afdelingens Medlemmer.

Sofus Westergaard.

Strejker og Blokader.

Paa Godserne Gjorslev og Søholm samt Brattingborg fortsættes Strejkerne indtil anden Meddelelse fremkommer.

Blokaderne overfor Merløsegaarden, St. Merløse Afd.; Gdr. Knud Jensen, Skraverup, og Forpagter Lærke, Fodby Afd.; Købmand Thomsen, Thorupmagle, Nordsjællands Kredsorg.; Krogshave Tærskeselskab, Klemensker Afd., og Tved Sogneraad Strands Afd., fortsættes ligelides indtil anden Meddelelse fremkommer.

De fynske og jyske Dræningsoverenskomster

Som Følge af Pristallets Stigning til 166 er de overenskomstmæssige Dræningspriser i Maribo Amt steget med 4 %. Overenskomsterne med jyske Dræningsmesterforening og med fynske Dræningsmestre indeholder Bestemmelse om, at de skal reguleres i Overensstemmelse med Maribo-Overenskomsten, og Satserne i disse forhøjes altsaa ligeledes med 4 % fra 1. Aug. d. A. *Oscar Levinsen.*

Socialdemokrat. - Skoleorganisation.

Ved Lov af 20. Maj 1933 om Tilsyn med Folkeskolens Styrelse er der Landet over skabt en Række Organer, der har til Hensigt at udnytte de givne Forhold i Demokratiets Interesse. Almindeligvis er der blandt Folk den Mening, at Loven som alle andre Love skal udnyttes i vort Favør. Og det vil vel ogsaa være den naturlige Konsekvens, naar man erindrer, at der med denne Lov for første Gang gives Lejlighed til at gøre den demokratiske Vilje gældende inden for et System, inden for en Institution, der mere end noget andet Væsen har formaaet at holde sig isoleret og afspærret ved Hjælp af Embedsmænd. Men der har ogsaa fra forskellige Sider hævet sig Røster om, at »man skal gaa stille med Dørene«, at man ikke straks maa tro man kan reformere Skolen, men man skal stille sig afventende og se, hvad Tiden vil bringe.

Det er klart, at man ikke kan etablere en Revolution i den danske Folkeskole i Dag. Baade fordi det vel er meget usikkert hvem, der vilde lave den, og fordi man næppe kunde blive enig om, hvad den skulde gaa ud paa. Det er vel ogsaa meget tvivlsomt, om det store Flertal af Forældre vilde gaa med til vidtgaaende Reformer, bundne som de er af mange Aars Autoritetstro og Forvisning om uangribelig Sandhed i de af Skolens Folk fremsatte Paastande. Men det maa alligevel paa det bestemteste hævdes, at denne Lov skal bruges, da der jo ellers blot bliver Tale om et Skin-Demokrati i Stedet for et demokratisk Fremskridt. Og der er desuden Folk nok fra antidemokratisk Side, som med megen Glæde vilde se Loven enten ubrugt eller anvendt over for betydningsløse Smaaproblemer saaledes, at man »druknede« Forældreraadene i uvæsentlige Detailler — og saaledes indirekte førte Bevis for, at demokratisk Lovgivning paa dette Omraade i Almindelighed var uden Betydning, ja, endog kunde føre til de Smaakævlerier, som man saa gerne vil efterspore i det demokratiske Samfund.

Det kan altsaa være paa sin Plads over for »Surmuleri« af at fastslaa, at Folkeskolens Demokratisering skal gennemføres i det videst mulige Omfang, naturligvis afpasset efter de ethvert Sted gældende Forhold. Til Orientering for de noget »svage i Aanden«, som enten ikke kan eller ikke vil forstaa dette kan anføres, hvad der fra højeste Sted i København er sagt om den Sag. Borgerrepræsentant Fr. Vedsø udtalte som Ordfører i Borgerrepræsentationen, da Valg af Skoledirektion var paa Dagsordenen: »— at forandre en embedsstyret Skole til en folkestyret, det er det centrale.«

En Udtalelse som denne har Vægt, baade ved sin Fremførelse, Autoritet og ved Arten af det Forum, for hvilket den fremførtes. Og partimæssigt er en saadan Udtalelse bindende — ogsaa i andre Egne af Landet.

Der er saaledes ingen Tvivl om, at Fremtidens pædagogiske Orientering bør faa kraftige Impulser fra de nedsatte og valgte Forældreraad. Det er jo ikke nok, de bare »sidder« der og fører den samme Tilværelse som de — i København bl. a. — meget stille levende Kommissioner. Disse Skolekommissioner kunde godt have været brugt, men blev det ikke — af hvilken Grund der ved en halv Snes københavnske Skoler — ved Overgangen til det nye Tilsyn — overhovedet ikke fandtes nogen Skolekommission!

Der kan i denne Forbindelse anføres en Udtalelse af Fr. Vedsø. »Socialisten« Nr. 4 d. A.: »Det er let som Skolekommissionerne at lade enhver Myndighed glide sig af Hænde; dette maa ikke ske med Forældreraadene«.

Men skal Forældreraadenes Indflydelse ikke begrænses til de ved den enkelte Skole forekommende Smaating, og skal der være Haab om nogen Væsens-Ændring eller Ny-Orientering med det faktisk magthavende Demokrati som Baggrund, saa er det ikke nok, at der Landet og Byen over trækkes — maaske til hver sin Side — i de mange smaa Tove. Trækket maa lægges i en bestemt Retning — bestemt ved de Kulturidealer, der nu engang er vore — dette »vore« taget i videst mulige Betydning, og ikke bestemt af snævrere partipolitiske Synspunkter.

Og med disse noget forskellige Befolkningsgrupper: Forældre, med mere eller mindre »forankret« Livsanskuelse, Lærere med Tilbøjelighed til den ene eller den anden Skoleform, Skoleledere, der med bange Anelser — som oftest kun begrundede i en vis Angst for at miste Autoriteten — ser »ikke-Fagfolk« blande sig i det, man med en fornem Betoning kalder »Skolens indre Anliggender«, endvidere Skole-Kommunefolk, der føler, at deres socialdemokratiske Overbevisning forpligter — som den nye Lov manipulerer med, bliver det i Øjeblikket det afgørende Punkt at finde en Generalnævner, en højere Enhed, som alle disse Fænomener gaar op i.

Det drejer sig med andre Ord om at finde en Platform for »den pædagogiske Front«.

Der findes et Skoleprogram formuleret af den internationale faglig Central. Ikke noget »Aktionsprogram«, men nogle Retningslinier, der er ny-pædagogisk orienterede og som knytter sig nøje til de andre Kultur-Idealer, der i Øjeblikket er Arbejderklassens. Jeg citere efter »Kulturfronten« Februar 1933 følgende: »Maalet skal være at udvikle Ungdommen til at være aktive og bevidste Medarbejdere i det kulturelle Fremskridtsarbejde. Midlet skal være Udviklingen af kritisk Tankegang og af Solidaritetsfølelse. Udviklingen af Fællesskabsforelsen kræver en efter Alderen afpasset Oplysning om Samfundets klassemæssige Sammensætning og Tanken om det klasseløse Samfund. — Gennem »det skabende Arbejdes« og det demokratiske Selvstyres Metode skal der i Skolen realiseres socialt og samfundsmæssigt Liv i størst mulig Udstrækning«.

Her er det »Springbrædt«, der kan bruges — det bruges jo forsaavidt i Arbejderhøjskolen og Arbejdernes Oplysningsbevægelse, hvor Foredragene i ret stor Udstrækning er blevet afløst af Elevernes Selvvirksomhed og hvor Arbejdet drives i stærk Tilknytning til det reale Samfund og den reale Verden.

Men hvilken Muligheder har den alm. Mand, de alm. »Forældreraader« for at komme i Forbindelse med disse, det moderne Samfunds Krav til Opdragelsen?

Og hvilke Muligheder har den interesserede Lærer og Skoleleder for at kunne realisere disse Krav?

Den alm. Mand, der ofte paa Arbejdsplads og i Partiarbejde fylder sin Plads ud, helt og fuldt, vil i det store hele ofte føle sig paa »gyngende Grund«, naar det gælder Skole og Opdragelse. Baade fordi Omraadet er noget uvant — man har jo altid betragtet den Sag som værende i gode Hænder — og fordi der findes Autoriteter bagved. Og de Lærere, der — isoleret — skulde findes, og som er ny-orienterede, vil maaske ofte finde sig usikre ved Tanken om at staa alene, ofte i direkte Opposition til overordnede.

Det er maaske muligt at skabe en vis Organisation paa disse Omraader. Og vil man indvende, at der er Foreninger nok, saa er det jo ikke det, det gælder, men blot om de allerede eksisterende Organer kan udvide deres Funktionsomraade, eller der skal skabes andre Organer. Det vil være naturligt, at Byer med flere Forældreraad organiserer disse til Fællesoptræden i Henvendelser til højere Myndigheder. For Københavns Vedkommende er et saadant samlende Organ en Nødvendighed, hvis det er Meningen at tage Loven alvorligt. Og med saadanne Organer i de forskellige Byer er der jo allerede en vis Ramme, der blot skal fyldes ud — have et Centrum. Det vilde være naturligt, at Lærere og Skoleledere støttede et saadant Arbejde ved at orientere Folk i de Problemer, der nu engang er under Debat. Det vilde være at betragte som en Selvfølge, at Medlemsskab i Partiet var en Forudsætning — ligesom Partiet maatte have Føling med en saadan Organisations Arbejde. Hvad kunde der saa opnaas?

Der kunde skabes en alm. udbredt Tryghedsfølelse ved at vide, at man ikke var alene. Der kunde udarbejdes og aftales Enkeltheder mellem Skolefolk og ikke-Skolefolk angaaende Undervisningsformer og Undervisningsindhold, et Spørgsmaal, der

har sin store Interesse netop nu, hvor Folkeskolens ældste Klasser er i Støbeskeen og hvor der er Muligheder for at gennemføre den »sociale Undervisning« førend entreprenante Lærebogsforfattere udnytter Situationen.

Det var maaske muligt at etablere et Samarbejde med »Arbejdernes Oplysningsforbund« baade fordi denne Organisation praktisk talt med sine Udvalg har gennemorganiseret Landet som et Haarkarnet og paa denne Maade har Rammerne i Orden, men ogsaa fordi man derved tydeligere vilde understrege Samhørigheden med Arbejderbevægelsens Kulturkolonner.

Yderligere vilde det i første Række betyde et undervisningsorienteret Studiekredsarbejde — evt. med Skolebogsbetænkningen som Grundbog, af Hensyn til den pædagogiske Indsigt hos den brede Befolkning, uden hvilken alt Reformarbejde er forgæves. Det er ofte fremhævet, at kun hvis det lykkes at gennemtrænge Masserne med en bestemt Idé, har denne Idé Mulighed for at slaa igennem. Og her er vel nok en Idé, der for de fleste er fremmed — og uden Betydning, fordi de ikke har erkendt Opdragelsens Betydning for den nye Slægt.

Af andre saadanne færdige Rammer kan nævnes »Socialisten«. Dette Organ for den teoretisk-praktiske Problemdebat kunde sikkert aabne Spalterne for Skolediskussioner af social-pædagogisk Art, ligesom praktiske Spørgsmaal kunde besvares i Lighed med, hvad Tilfældet er med »Kommunaltidende« og »Arbejderoplysning«. Saaledes kan der med Lethed skabes Mulighed for frugtbar Udveksling af Tanker.

Problemet er blot dette: Er der interesserede nok, der forstaar Betydningen af en saadan »pædagogisk Front« — der forstaar Betydningen af, at en demokratisk Lov udnyttes i demokratisk Aand?

(Efter Socialisten).

Dette Aars Hvedehøst.

Det Internationale Landbrugsinstitut meddeler, at dette Aars europæiske Hvedehøst i Følge de foreliggende Oplysninger og Beregninger antagelig ikke vil overskride 400 Mill. Dobbeltcentner, medens den ekstraordinært store Høst i Aaret 1933 var paa 470 Mill. Dobbeltcentner.

Vedrørende Høstudsigterne i Sovjetrusland foreligger ikke nøjagtige Efterretninger; Meddelelserne derfra lyder for en Del indbyrdes modsigende. Medens de officielle Angivelser lyder temmelig optimistiske, forlyder fra privat Side, at der ved Tørken og den usædvanlige Varme er foraarsaget megen Skade. Det er en Kendsgerning, at der i Juni er faldet rigeligt med Regn; manglende Fugtighed og høje Temperaturer har formodentlig kun fremkaldt lokal Skade. Dette Aars russiske Kornhøst vil antagelig blive en god Middelhøst og give et mindre Overskud til Eksport.

Den i U. S. A. i Juni faldne Regn kom for sent til at kunne bringe Hvedemarkerne Genoprettelse for den lange Tørkeperiode i Foraaret. I Kanada har Regnen dog været til stor Gavn. Situationen omkring den 1. Juli tyder for U. S. A. paa en overordentlig lille Høst, som endog vil komme til at staa tilbage for det foregaaende Aars særdeles ringe Resultat og være utilstrækkelig til Dækning af det normale, indenlandske Forbrug. For Kanada venter man en større Høst end i det foregaaende middelmaadige Aar, men dog ikke en Høst, der vil naa Gennemsnittet for 5 Aar.

For begge amerikanske Stater ventes en Høst paa 220 Mill. Dobbeltcentner, hvilket omtrent kommer op paa Siden af forrige Aars Resultat, men er rundt regnet en Trediedel under Gennemsnittet for de fem Aar 1928—32.

Vejrforholdene har i de tre første Uger af Juli ikke været særlig gunstige for Foraarssæden, hverken i U. S. A. eller Kanada. Fra forskellige Steder meldes om Græshoppeskader. Hvis der ikke omgaaende kommer rigelige Nedslag i Nordamerika, maa der regnes med en meget betydelig Forringelse af den anslaaede Hvedehøst.

Hvedeproduktionen i Størsteparten af de asiatiske Hvedelande er faldet bedre ud end i det foregaaende Aar. Britisk-Indien, Japan, Palæstina, Syrien og Tyrkiet melder til Dels om betydelige Produktionsforøgelser. Ogsaa Situationen i Kina lader forvente godt Resultat.

Hvedehøsten i de tre franske Landomraader, frem for alt Algier, vil formodentlig give et særdeles gunstigt Resultat. I Ægypten betegnes Markernes Stand derimod som middelmaadig. Afgrødernes Udvikling paa den sydlige Halvkugle forløber ikke saa tilfredsstillende som paa samme Tid forrige Aar, idet Nedslagene saavel i Australien som i Argentina i de vigtigste Egne for Korndyrkningen har været meget ringe. Taget som Helhed vil Verdensproduktionen af Hvede i Aar komme langt under forrige Aars Produktion.

For at dække Verdensforbruget vil man derfor ikke kunne undgaa at foretage et forholdsvis stærkt Indgreb i de gamle Hvedebeholdninger, som i de senere Aar frem for alt er blevet opsamlet i de store Hvedeeksportlande.

Sølvbryllup

kan den 5. September fejres af Julius Petersen og Hustru, Herslev. Vi beder dem herigennem modtage vore hjerteligste Lykønskninger i Dagens Anledning.

Lindelse Afdeling.

Grundforbedringsloven er den bedste Lov i Krisekomplekset.

Tusinder Landarbejdere kunde komme i Arbejde.

En fremtrædende Venstremand kræver Tilskudet til Grundforbedringsarbejdet gennemført.

Den kendte Venstremand, Proprietær Axel Ahm, der er Formand for Andelsmejerierne paa Lolland-Falster har i Dag tilsendt Dagbladene paa Lolland-Falster en Artikel, hvori han drager til Felts mod den Kendsgerning, at Landstinget har syltet Forslaget om nye Midler til Grundforbedring. Det hedder i Artiklen:

— Grundforbedringsloven af 12. Marts 1933 er alle enige om er den bedste Lov af hele det Kompleks der tilsammen kaldes Kriselovene. Den tager Sigte paa Haandens Arbejde og giver Brød til mange Munde, og den giver et større Bidrag til Arbejdsløshedens Afhjælpning end samtlige andre Love, gennemført med samme Hensigt. Derfor er det med et vist Anstrøg af Bitterhed, man Gang paa Gang læser i Bladene, at Fællesudvalget angaaende denne Lov har holdt Møde, men er skiltes uden at opnaa Enighed om Indstillingen. Hvad er det da, der skiller? Ja, kan man tro de Oplysninger, der fra Tid til anden er fremkommet gennem Pressen, saa er det Principerne, det er ikke Realiteterne.

Proprietær Ahm fremhæver, at hvis de fornødne Pengemidler stilledes til Raadighed nu, kunde man »i det kommende Efteraar, Vinter og Foraar praktisk talt afskaffe al Arbejdsløshed paa Landet og faa Kræfterne udnyttet i produktivt Arbejde«. Han nævner, at ogsaa for Teglværkerne betyder Lovens Vedtagelse forøget Arbejde ved Produktion af Drænrør. Nu naar man maaske dertil, at naar Loven endelig er vedtaget, er der ikke Drænrør nok.

Hr. Ahm slutter sin Artikel:

Saaledes kan man fremdrage mange Eksempler paa, hvilken Skade for Erhvervslivet det er, at Loven forhales, og for Arbejderne betyder det store Tab. Høsten har været lille og kun givet lidt Beskæftigelse. Tærskningen er snart tilendebragt. Nu er man parat til at gaa i Drængrøfterne, men der er lukket for det Arbejde paa Grund af manglende Midler. Hvis Lovgivningsmagten vilde se bort fra Principerne og snarest gennemføre denne Lov, kunde Tusinder af Mænd komme i Arbejde med det samme til Gavn for dem og for hele Samfundet.

Vi erindrer om, at Arbejdsløshedskassens Hovedkontor er flyttet til Vester Boulevard 43, 3. — Telefonen er fremdeles Central 14916.

Den 15aarige Tjenestedreng fik 9 Slag af Piskeskaftet.

En Gaardejer i Gjesten, der prygler Drengen, naar han bliver hidsig.
»Jeg har ikke holdt Regnskab med hvormange Gange, jeg har slaaet ham,« siger Gaardejeren.

Den 1. November blev den nu 15-aarige Dreng, Niels Marinus Jensen, fæstet for et Aar hos Gaardejer Søren Sørensen, Gjesten-Kjær, for en Løn af 250 Kr. for hele Aaret.

Men Forholdet mellem Drengen og Søren Sørensen synes ikke at have været det allerbedste; i hvert Fald er der ofte faldet drøje Hug af til Niels Marinus, og som oftest var det Piskeskaftet, Husbonden anvendte, og han slog gerne med den tykke Ende. Endog saa kraftigt, at Drengen paa sin Krop bærer stærke, blodunderløbne, tykke, ophovnede Mærker deraf.

Drengen flygtede efter det niende Slag.

Forleden Dag synes det, som om den arme Dreng har været ude for den haardeste Medfart i den Tid, han har arbejdet hos Sørensen.

Søren Sørensen kørte den Formiddag ud i Staushede Plantage for at hente et Læs Graner. Inden han kørte hjemme fra sagde han til den 15-aarige Dreng, at han, naar han havde gjort rent i Stalden, skulde komme ud i Plantagen og hjælpe Sørensen med at læsse.

Drengen naaede imidlertid ikke derud, inden Husbonden kom hjem. Sørensen blev aldeles rasende derover, greb sin Pisk og slog med den tykke Ende af Skaftet Drengen, først et Par Slag over Nakken og paa Sædet, og da Drengen i Smerte dansede rundt, for at undgaa Slagene, slog Sørensen ham over Laarene og paa Benene. Drengen havde kun et Par tynde Lærredsbenklæder paa.

Efter denne Medfart løb Drengen. Han vilde til Lægen i Bække. Paa Landevejen mødte han en Mand, som kunde se, at Drengens Tilstand var alt andet end god. Han standsede Drengen, og denne spurgte ham da grædende, hvilken Vej han skulde gaa for at finde Lægen i Bække.

Til alt Held for den mishandlede Tjenestedreng, var det en fornuftig Mand, han havde mødt. Denne raadede ham nemlig, da han fik at vide, at Drengen havde været Genstand for Mishandling, til at gaa til Landarbejdernes Kredsformand, Martin Andreasen der bor i Staushede.

»Husbond har slaaet mig.«

Martin Andreasen med hvem vi har haft en Samtale, fortæller, at Drengen kom grædende, fuldstændig sindsoprevet og fremstammede blot: »Min Husbond har slaaet mig«, og saa tog han sig til Benene. Han ømmede sig, saa det var ikke vanskeligt at se, at han havde Smerter. Da jeg saa, hvordan hans Laar og Ben saa ud, tog jeg ham med til Kredslægen og bad denne udstede en Erklæring om Resultatet af Undersøgelsen Da det var overstaaet, tog jeg Drengen med ud til Husbonden. Han indrømmede, at han havde slaaet Drengen, men da han lovede ikke at gøre ham noget nu, lod jeg Drengen blive, indtil Myndighederne træffer Bestemmelse om, hvad der skal ske.

En fældende Lægeerklæring.

Vi har haft Lejlighed til at gøre os bekendt med Lægeerklæringen. Det hedder bl. a. i denne:

»Ved Undersøgelsen fandtes en Del stribeformede, paralelle, blodunderløbne Mærker. De angives at være fremkaldte ved Slag med et Piskeskaft. Efter Formen og Udseendet at dømme, kan dette godt passe«.

Paa et vedlagt Skema har Lægen gjort nærmere Rede for, hvor Slagene er faldet, og hvor store Mærkerne er. Undersøgelsen afslørede samtidig, at Drengen tidligere har faaet Prygl af Piskeskaftet.

I sidste Omgang har Drengen faaet 9 Slag af Piskeskaftet. Et Mærke over Nakken er blodunderløbet og 3 cm langt. Paa Sædet har han et 5½ cm langt og meget ophovnet Mærke. Endvidere viste Lægeundersøgelsen, at Drengen paa venstre Laar havde et Mærke, der var 5 cm, to Striber, der var 4 cm, et , der var 4½ cm langt og 3 cm bredt, og et nede paa Læggen, der var 7 cm. Paa højre Laar har han en Stribe, der er 4 cm og en, der er 3 cm.

Dertil kommer, at Lægen ved Undersøgelsen konstaterede, at Drengen paa højre Skulderblad havde en Stribe, der var 7 cm lang, og en nedenunder, der var 3½ cm. Disse Striber, siges der i Erklæringen, kan godt stamme fra gamle Slag af Piskeskaftet. Husbonden har, som man vil se, ikke lagt Fingrene imellem.

»Jeg har ikke ført Regnskab, naar jeg slaar ham.«

Da vi havde faaet Vished for, at den lille Niels Marinus var lægeundersøgt, aflagde vi et Besøg hos Gaardejer Søren Sørensen, der har en Ejendom paa 26 Tdr. Land. I Øjeblikket er Besætningen paa 6 Køer, men indtil for en Maanedstid siden var der 8 Malkekøer. Bedriften passes af Sørensen, dennes Hustru og den 15-aarige Dreng, saa enhver, der har Begreb om Landbrug, vil indrømme, at Drengen nok skal faa sin Dag besat.

Sørensen gør et meget ligevægtigt Indtryk; men han fortæller dog i Samtalens Løb, at han kan blive hidsig, og det er i Hidsighed, han har slaaet Drengen.

— Hvor ofte har De pryglet ham? spurgte vi Sørensen.

— Kun et Par Gange.

— Drengen siger mindst 5 Gange, og Lægeerklæringen tyder paa, at De ikke tager det saa nøje, indskyder vi.

— Naa, ja, det kan saamænd godt være, jeg har slaaet ham 5 Gange i den Tid, han har været her. Men det har jeg ikke ført Regnskab over, for det mente jeg ikke, jeg skulde redegøre for overfor nogen.

— Synes De da ikke, det er en haardhændet Behandling at give en lille Tjenestedreng?

— Det kan godt være, men han har selv sagt til min Nabo, at det eenste, der hjalp paa ham, var Klø, og derfor har jeg givet ham Klø.

Drengen skulde passe Bedriften alene i to Dage.

Sørensen har den Opfattelse, at den 15-aarige Dreng skal kunne udføre lige saa meget Arbejde som en voksen Medhjælper. Han fortæller os nemlig — som en Slags Undskyldning —, at Drengen er genstridig. Som Eksempel nævnte Sørensen, at Drengeg havde undladt at malke Køerne til Middag i to Dage, han var alene hjemme og skulde passe Bedriften, mens Sørensen og hans Hustru var ude at rejse.

— Han er ikke meget værd, siger Sørensen videre. Han kan ikke vende et Par Heste, og han kan ikke vende en Harve, han kan ingen Ting, og jeg troede, han kendte til Landbrug, da jeg fæstede ham.

Udtalelserne, der stadig fremsættes af Sørensen som Forsvar for, at han prygler Drengen, tyder paa, at Sørensen er indstillet paa at faa en fuldvoksen Karl, naar han fæster en 15-aarig Dreng. Det falder ham vanskelig at fatte, at der skal Tid til at lære Landbrug, ligesom alt andet.

Og naar Tjenestedrengen ikke kan følge med Husbonden i Arbejdet, ja, saa skal Piskeskaftet være Midlet. Vi er af en noget anden Opfattelse. Forhaabentlig deler Børneværnet, der nu faar Lejlighed til at arbejde med Sagen ikke Gaardejer Sørensens Opfattelse. Saa ser det galt ud for de smaa Tjenestedrenge i Gjesten Sogn. I hvert Fald for dem, der er saa uheldige at komme indenfor Søren Sørensens Rækkevidde.

Landarbejdernes Kaar.

En Landarbejderhustru skriver følgende til Social-Demokratens Rubrik »Kvinden og Hjemmet«:

Vi har modtaget følgende realistiske Skildring af Landarbejdernes Kaar fra en »Landarbejders Hustru«, med Anmodning om Optagelse i »Kvinden og Hjemmet«. De fleste vil sikkert læse den med Interesse, og dermed yderligere faa bekræftet, at Socialdemokratiet har Retten paa sin Side, naar der opfordres til kraftig Organisering indenfor Landarbejdernes Rækker.

— Tænk lidt paa Landarbejderne!

Lad en Landarbejders Kone faa Ordet! Hvor ofte hører og læser man ikke, at Bønderne klager over, at Arbejderne flytter til Byen for »at gaa og drive og leve paa deres fede Understøttelse«. Ja, men hvis man flytter fra Landet til Byen, hvorfor gør man det saa? Enhver, der kender til de faktiske Forhold, ved, at det saare langt fra altid er af Lyst og Trang til Byliv, at der flyttes af en hele Familie, men af dyb Nød og Trang. Et ganske specielt Forhold, der navnlig for os Kvinder er af stor Betydning, er de paa Landet herskende elendige Boligforhold for Landarbejderne. Jeg skal nævne Eksempler:

I vor Kommune er der ca. 45 Arbejdsmænd. Deraf har ca. 10 deres eget Hus. Resten er henvist til at leje, men hvor mange ordentlige Lejligheder er her. Allerhøjst 10. Med en ordentlig Lejlighed menes ikke en Herskabslejlighed, men en 2 Værelsers Lejlighed, som er beboelig. Dem er der ikke mange af. De fleste er elendige med blot et smalt Rum til Køkken og ganske blottet for alle Bekvemmeligheder, selv de mest nødvendige. Og der er altsaa kun faa af den Slags. Resten af Arbejderne bor i 1 Værelses Lejligheder, og dette ene Værelse skal tjene til Soveværelse, Spisestue, Opholdsstue, ja, der er ogsaa Steder, hvor det tillige skal agere Køkken.

I en saadan Lejlighed bor der Mand, Kone og flere smaa Børn. En Familie bor i et forhenværende Hønsehus, en anden i en gammel Stald. Hvorfor tænkes der saa lidt paa at gøre Livet lettere for Landarbejderen og ikke mindst for hans Kone? Er det umuligt at faa en Lov for, at der skal opføres sunde og gode Boliger paa Landet? Var det ikke ogsaa en Samfundsopgave, som Stat og Kommune kunde faa Ære af. For ikke at tale om, at der blev lidt mere Beskæftigelse i den Tid.

Man taler om, hvorfor Landarbejderen vil til Byen, og hvorfor Arbejdsfolkene vil det; Svaret er ikke svært af give. Vi vil det i Haab om, at der saaledes kan blive lidt bedre Boligkaar og Arbejdskaar. Og vi Hustruer haaber paa de to Ting for vore Børns Skyld.

Landarbejderens Hustru
(1 Værelses Lejlighed u. Køkken).

Ugens Tekst.

Danmark er bleven stedt i en uhyggelig Vaande. En engelsk Dame paastaar, at Danskerne ikke kan danse Tango. Kort og godt. Om Nationen kan bestaa, efter at vi paa dette vigtige Omraade har vist vor Uformuenhed, er ikke let at sige.

Men der synes iøvrigt at være noget Kludderi med i Spillet, naar det drejer sig om Dans. Den nye Dans Carioca, hvorunder de agerende sætter Panderne mod hinanden, er vi heller ikke stive i. I hvert Fald skrev et Blad forleden:

»To unge Mennesker i Hovedstaden dansede under en Carioca mod en Buffet, og Damen stødte Hovedet saa kraftigt mod Kanten, at hun fik Hjernerystelse.«

Paa det politiske Dansegulv er det ogsaa gaaet galt under en Carioca. Højre og Venstre har i senere Aar levet i Skilsmisse; men forleden fik »Børsen«s Redaktør og Højfinansens Værner, Landstingsmand Stein, Dansenykker, og han inviterede derfor Hr. Krag paa en Carioca. Til at begynde med gik det tilsyneladende ganske godt i Takt, selv om Krag svedte Levertran og traadte noget tungt i Gulvet. Men der gives jo moderne Danse, der vækker Forargelse overfor de mere gammeldags indstillede Folk paa Landet, og saaledes gik det ogsaa her.

✦

Da der en Dag var Møde i Gældsudvalget, mødte en Deputation fra de vestjyske Renteforeninger frem. Næsten alle Repræsentanterne var Hr. Krags Vælgere, og de traadte frem én for én og holdt en Tordentale mod Venstre, idet de samtidig gik kraftigt ind for Regeringens Gældssaneringsforslag, ja, de opfordrede paany Regeringen til at tage Valg paa denne Sag, hvis Gennemførelse vil betyde en Nedsættelse af Renten.

Krag svedte. Men Dagen efter var det politiske Dansegulv et Par mindre. Venstres Dame forsvandt fra sin Partner. Hun ønskede alligevel ikke at blive fulgt hjem af den paagaaende Bejler, thi hvad kan der ikke ske efter en saadan kælen Dans ....

✦

Ovre i Vestjylland ser man mere nøgternt paa Situationen. Landmændene derovre føler Gældens Tryk, og de er derfor bleven forarget over at se deres Rigsdagsrepræsentant, der tillige er Venstres Fører, svinge sig ud i en kælen Carioca med en af Højfinansens Vaabendragere til Værn om Renten.

Naturligvis blev baade Partneren og hans Parti stærkt fortørnet over Venstres Troløshed. Nu var Forlovelsen eller det saakaldte »borgerlige Samarbejde« kommet i Stand paany. Og saa gør Venstre det forbi midt i Dansen ....

✦

I Tirsdags holdt Venstre Partimøde. Det varede baade Dag og Aften, og efter hvad der forlyder, havde man vanskeligt ved at finde baade Hoved og Ben efter Carioca-Eventyret med Højre. Men Resultatet blev vist alligevel det, at Venstre — trods alt — fastholder sin Modstand mod Rentenedsættelsen og Rentetilskudet, og at Partiet stadig vil gaa ind for Fastsættelsen af bestemte Priser paa Landbrugsprodukter. Det vil sige: Nu gælder det ikke prishævende Foranstaltninger. — Nej, nu skal der sættes Bund under Priserne, hvilket betyder, at Priserne ikke kan falde under en bestemt Grænse.

Nuvel! Hvis Venstre staar fast paa dette Standpunkt, vil der antagelig ske ét af to: Enten bliver der ingen Foranstaltninger gennemført, eller ogsaa arrangeres der en Dans med Vælgerne.

Og saa vil det næppe blive Carioca-Dansetrin, der tages. Snarere vil Landmændene baade i Vest og Øst nappe en rigtig gammeldags Bondevals med Hr. Krag — og saa kommer det jo an paa, om Benene kan holde. Det er jo før set, at et Par er styrtet paa Dansegulvet.

Sirius.

Blokaden overfor Gdjr. H. P. Rasmussen, Østergaard,

Slemminge paa Lolland er hævet, idet Arbejdsgiverforeningen oplyser, at han er Medlem af Arbejdsgiverforeningen for Land- og Skovbrug i Maribo Amt, hvorigennem de omstridte Spørgsmaal nu vil blive behandlet.

Simon Kjeldsen.

Dræningsoverenskomsten i Maribo Amt.

Da Pristallet nu er steget til 166, er de tidligere Fradrag fra Maribo-Dræningsoverenskomstens Akkordpriser bortfaldne. Herefter vil Dræningsarbejdet efter denne Overenskomst være at afregne med de i Overenskomsten af 25. Marts 1930 fastsatte Akkordpriser uden Afkortning.

Oscar Levinsen.

Til de uorganiserede Landarbejdere.

Kammerat! Hvorfor vil du være lige saa fjantet som de andre, der siger, at Politik rager dem en Bajer?

Hvorfor vil du være lige saa godtroende som de andre, der tror, at naar Arbejdsgiveren siger, at Fagforeninger kun er til for at nedbryde det gode Forhold imellem Arbejder og Arbejdsgiver, saa passer det?

Vaas! siger du. Har du da ikke været arbejdsløs? Er du ikke blevet afvist paa et Socialkontor? Synes du virkelig, at den Løn, du faar, er stor nok i Forhold til den Arbejdstid, du maa præstere. Er der nogen Mening i, at du i Høstens Tid maa arbejde til 9—10-Tiden? Er der overhovedet nogen Mening i en Arbejdstid, der udelukker mange fra det Arbejde og den Fortjeneste, de higer efter, naar Samfundets Behov med Lethed kunde tilfredsstilles under en Arbejdstid, halvt saa lang, som den nuværende.

Nu skulde du lige til at sige »Sludder«, men du ved alligevel, at noget er ravruskende galt under de nuværende Forhold, og du er ogsaa morderlig glad, hver Gang der sker en lille Forbedring i dine Kaar; men du er et utaknemligt Asen, der ikke vil være med til at saa det, du gerne vil høste Fordel af.

Prøv engang at tale med nogle ældre Arbejdere om Arbejdstid og Løn, og du vil høre, at de næsten allesammen siger, at dengang, da de var unge, da var Arbejdstiden endnu længere end i Dag, og Lønnen var endnu mindre, men hvor kan det da være, at der er sket en Forbedring i den Henseende? Der kommer vi til Sagens Kerne. — Grunden til Forbedringerne er simpelthen: Organisationen.

30,000 Landarbejdere — organiseret i Landarbejderforbundet — venter paa din Indsats. Henvend dig straks til den nærmeste Afdeling og bliv Medlem.

Hvad siger du? Har du ikke Raad til det? Maa jeg spørge: Har du Raad til at lade være? Kan du forsvare det overfor dig selv, dine Kammerater, din Fremtid? Nej, sandelig om du kan. Lad nu bare være med at komme med Indvendinger. Du ved godt, at det, som du her har læst, er Sandhed, hvorfor vil du saa staa og skabe dig.

Claus Jakobsen,
Avnbøl Afd.

Nu haster det!

Bestillinger paa »Muld og Sten« bedes indsendt i denne Uge.

Med raske Skridt nærmer vi os nu det Tidspunkt, da endelig Bestemmelse skal træffes angaaende Størrelsen af Aug. B. Andersens Bog »Muld og Sten«. Vi anmoder derfor de Tillidsmænd, som endnu maatte ligge inde med Bestillinger paa Bogen om at indsende disse til Forbundskontoret *i Løbet af denne Uge.*

De Medlemmer, der har omgaaedes med Tanken om at bestille Bogen, men endnu ikke har faaet gjort Alvor deraf, maa ogsaa nu træffe deres Beslutning, hvis de vil regne med at faa Bogen til den nedsatte Pris. Det er en udtrykkelig kontraktlig Betingelse med Forlaget, at fra den Dag Bogen fremkommer i den almindelige Boghandel, kan der ikke ekspederes Bestillinger til nogen anden Pris end den, der gælder i Boghandelen, nemlig ca. 4 Kr. Der er altid Mennesker, som i alle mulige Forhold kommer en Time for sent. Det vil vel ogsaa blive Tilfældet i denne Sag, men vi opfordrer til, at saa faa som muligt kommer for sent. Den Gang vi her fra Forbundet ekspederede Vilh. Rasmussens »Paa Kontrakt«, viste det sig, at vi, trods det meget udførligt var sagt, til hvilken Dato Bestillingerne skulde være inde, efter denne Dato fik Bestillinger paa flere Hundrede Eksemplarer. Bestillinger, som vi ikke med vor bedste Villie kunde ekspedere.

Interview med Forfatteren.

Under en Samtale med Aug. B. Andersen om forskellige praktiske Forhold vedrørende Bogens Fremkomst og Udsendelse benytter jeg Lejligheden til at udspørge ham lidt om hans Motiver til paa sine ældre Dage at blive Forfatter, og om hans egen Mening om Bogen.

— »Hvad har du villet med din Bog?« spørger jeg.

— »Fortælle min Samtid lidt om de Forhold, som Smaakaarsfolk har levet under i de sidste 2 Menneskealdre. Hvorledes Arbejderbevægelsen efterhaanden tog Fart — ganske vist med smaa Skridt ad Gangen. Hvorledes den gigantiske Kamp mod baade Arbejdsgivere og Myndigheder resulterede i den Stilling, som Arbejderne indtager i Dag.«

— »Er det Selvoplevelser, der ligger til Grund for dine Skildringer?«

— »Jeg har søgt at skildre de Vilkaar, under hvilke Arbejderne har kæmpet, baade i Pionertiden og i den Tid vi nu staar i, med skarp Front mod kyniske Arbejdsgivere og fedtede Kommunalbestyrelser, og da Skildringer er Resultat af Selvsyn og Selvoplevelser, maa jeg holde paa deres Tilforladelighed.«

— »Vil dine Skildringer af Arbejdsgivermoral og reaktionær Sogneraadspolitik ikke falde nogle for Brystet, tror du?«

— »Jeg har ikke leflet for Per eller Poul, og Bogen vil sikkert afføde Kritik, maaske ogsaa fra Arbejderne. Hvis det imidlertid vil lykkes den at sætte Tankerne i Sving, særlig hos Arbejderne, da maa dens Opgave siges at være løst.« — —

Saavidt Aug. B. Andersen. For den, der har læst Manuskriptet til hans Bog, er der ingen Grund til at tvivle om, at det netop vil lykkes den at sætte Tankerne i Sving om de Problemer, der daglig er de mest overskyggende i enhver Arbejders Tilværelse. *m. n.*

Betragtninger efter Sammenslutningen.

Naar vi nu efter at Sammenslutningen er Vedtaget, hører enkelte Medlemmer stille Spørgsmaalet: Hvorfor skulde vi sammensluttes, og hvad Gavn har og faar vi af Sammenslutningen? For det første skulde vi sammensluttes for, at alle vi Arbejdere baade i By og paa Land, og som jo dog arbejder i samme Interesse nemlig for at højne og forbedre Kaarene baade økonomisk, socialt og i faglig Henseende, kunde mødes i en Organisation for derigennem at danne et Bolværk saa stærk som aldrig før, et Bolværk, som er i Stand til at modstaa selv det haardeste Tryk fra de Herrer Arbejdsgivere, Amts, Entreprenør og Kommunalraad rundt i Landet, og for at vi i Fremtiden kan faa oprettet ensartede Overenskomster med de Herrer, og for en Ting til, nemlig at støtte den socialdemokratiske Regering i sit Krav, til den danske Rigsdag, om bedre økonomiske og sociale Forhold for den samlede Arbejderklasse, og i dens Krav om Videreførelse af ekstraordinære Arbejder samt Grundforbedringsloven. Vær Overbevist om, at kan det knibe for nogle af os at forstaa hvilke Fordele vi har og faar, naar vi nu kan møde med vore Krav i og gennem een Organisation, saa forstaar vore Modstandere det tilfulde. Venstre og Højre er nu, hvad Konverteringsforslaget angaar, ikke mere et samlet Hele. Højre har foretrukket at melde Pas, og Venstre er nu — tvungen af Omstændighederne — gaaet til Forhandlingerne paa et helt andet Grundlag end det af Partiet først skitserede. Og hvor-

for var Venstre tvunget til at forandre Kurs? Fordi de var klar over, at hvis de ikke gik med i Forhandlinger, der muliggjorde et positivt Resultat, stod de overfor et Valg, som for Partiet ikke lod nogen Mulighed tilbage. Og hvorfor lod et Valg ikke nogen Mulighed tilbage? I første Instans fordi vi Arbejdere har forstaaet Nødvendigheden af, at dersom vi vedblivende skulde og kunde forvente at Regeringen Gang paa Gang kan stille Oppositionspartierne overfor et Enten-Eller, ja, saa maa Regeringen ogsaa være sikker paa, at der inden for Organisationerne ikke er nogen Brist eller svagt Punkt, som Oppositionen kunde eller kan drage Fordel af. Og derfor, Kammerater, skulde og maatte vi sammensluttes.

Marinus Nielsen,
Alberg pr. Oure.

FRA AFDELINGERNE

Sorø Kredsorg. og D. s. U., Vestsjæll.
afholder Agitationsmøde i Pedersborg Forsamlingshus Lørdag den 1. Sept. Kl. 8 med Talere fra D. s. U. og Landarbejderforbundet. **Fr. Frederiksen.**

Holmstrup Afdeling
afholder Lørdag den 1. Septbr. Andespil med paafølgende Bal paa Bromølle Kro. Alle indbydes. Samtidig henledes Medlemmernes Opmærksomhed paa, at alle Restancer maa være betalt inden 1. Oktb.
Bestyrelsen.

St. Merløse Fag- og Partiforening
afholder stort Høstbal med humoristisk Oplæsning Søndag den 2. Septbr. Kl. 8 paa Merløse Kro. Billetpris 75 Øre for hele Aftenen pro persona. God Musik. Omegnens Fag- og Partifæller indbydes. Nye Medlemmer optages til 1. Septbr. hos Bestyrelsen eller paa Merløse Kro.
Bestyrelsen.

Hellested Afdeling
afholder Medlemsmøde Lørdag den 1. September Kl. 7½ hos Niels Peder Hansen, Hellested, ang. Drøftelse af den nye Mønstervedtægt. Mødet er beslutningsdygtig uanset de mødtes Antal.
H. Christoffersen.

Everdrup Afdeling
afholder Lørdag den 1. September d. A. Kl. 19 festlig Sammenkomst i Forsamlingshuset med Koncert af Vordingborg Orkester. Amerikansk Lotteri og Pakkeauktion m. v. Partiforeningens Medlemmer og Naboforeningernes Medlemmer indbydes. Herrerne medbringer Pakke. Festligheden afsluttes med fælles Kaffebord og en Svingom. Mød nu, Kammerater, og tag Kendinge og Venner med, at vi kan faa en gemytlig Aften. Adgangsprisen er saa lav, at alle kan deltage.
Udvalget.

Samsø Afdeling.
Medlemmernes Opmærksomhed henledes paa, at al Restance skal være betalt inden 1. Oktbr., da vi saa skal have nye Fagbøger, og at man, saafremt Forholdet ikke er i Orden til den Tid, vil blive slettet uden videre Varsel.
Johannes Jensen.

Ubby Afdeling
afholder stort Andespil paa Jerslev Hotel Søndag den 2. September Kl. 7. Der bortspilles 10 Ænder og 2 Overraskelser. Derefter Bal. Omegnens Fag- og Partifæller indbydes. — Husk at vi nærmer os 1. Oktober, hvor alt skyldigt Kontingent skal være betalt. **Ejner Nielsen.**

Fakse Afdeling
afholder Medlemsmøde Søndag den 2. September Kl. 10 i Logen paa Rønnedevej. Medlemmernes Opmærksomhed henledes paa, at alt skyldigt Kontingent maa være indbetalt inden 1. Oktober, da de ellers vil blive slettet. **Jens Larsen.**

Gundsølille Afdeling
afholder Medlemsmøde Mandag den 10. September Kl. 8 i Gundsølille Forsamlingshus. Kredsformand Kr. Kristiansen kommer til Stede og giver en Beretning om Sammenslutningen med D. A. F. Medlemmer af D. A. F. indbydes. Kammerater, tag nu og mød lidt kraftigt op, da det er et vigtigt Spørgsmaal. NB. Medlemmerne gøres opmærksomme paa, at alt Kontingent skal være betalt senest den 20. September, da vi skal have nye Fagbøger. Alle Restancer efter den Tid vil blive slettet uden videre Varsel. **Bestyrelsen.**

Raklev Afdeling.
Ekstraordinær Generalforsamling i Ellede Forsamlingshus Onsdag den 5. Septbr. Kl. 8 med følgende Dagsorden: 1) Beretning fra Kongressen. 2) Vedtagelse af nye Afdelingslove. 3) Fastsættelse af Kontingentets Størrelse. 4) Eventuelt.
Bestyrelsen.

Holmstrup Afdeling
afholder Lørdag den 8. September Andespil med paafølgende Bal paa Bromølle Kro. Alle indbydes. Samtidig henledes Medlemmernes Opmærksomhed paa, at alle Restancer maa være betalt inden 1. Oktober. NB. Bemærk den forandrede Dato. **Bestyrelsen.**

Hvidovre-Valby Afdeling.
Samtlige Medlemmer, som opholder sig i andre Egne af Landet, **bedes uopholdeligt** sende deres Adresse til Afdelingens Kasserer, Magnus Jensen, Sverrigsgade 5, København S., da vi har modtaget et Skema, som samtlige Medlemmer af Arbejdsløshedskassen skal udfylde for at bevare Understøttelsesretten. Dernæst gør vi opmærksom paa, at det er ulovligt at staa til Restance over 2 Maaneder, og at I derfor hurtigst maa indbetale alt skyldigt Kontingent. Ydermere skal alle Fagbøger være os i Hænde senest den 1. Oktober, da vi alle skal have nye Fagbøger og de, der ikke til den Tid har betalt, risikerer at blive slettet eller at komme til at betale Restancerne efter de nye Takster.
Bestyrelsen.

Hvidovre-Valby Afdeling
afholder ekstraordinær Generalforsamling Lørdag den 8 Septbr. Kl. 8 Aften paa Café »Aalholm«, Roskildevej 167. Dagsorden: Nye Afdelingslove, Flytning af Kontrollokalet, Kontingentet efter 1. Oktbr. og Agitationen. Det er ethvert Medlems Pligt i egen Interesse at give Møde.
Bestyrelsen.

Lellinge Afdeling
afholder Møde Lørdag den 9. September i Lellinge Gymnastikhus Kl. 8.

Aarby Afdeling
afholder Medlemsbal i Aarby Forsamlingshus Lørdag den 15. September Kl. 7,15. Oplæsning, Bal og fælles Kaffebord. Medlemmerne bedes venligst paategne sig, naar Listen kommer. Entré 1 Kr. 50 Øre Parret. Mød nu frem, alle Mand, og tag Konen med og lad os faa et festligt Samvær til Gavn for Sammenholdet.
N. P. Petersen.

Bestil Kunstgødning nu!

Trods Stigning paa Raafosfat og Guldvaluta er Priserne for den færdige **18 % Superfosfat** indtil videre fastsat uforandret som i Fjor. For **40 % Kaligødning** er Priserne nedsat med **2 Kroner** pr. Sæk.

Med de højere Priser for Vintersæd vil det være en god Forretning at give Rugen 2 à 3 Sække og Hveden 3 à 4 Sække Superfosfat pr. Hektar og paa Mose- og Sandjorder desuden 1 à 1½ Sæk 40 % Kaligødning pr. Hektar.
Ordrer bedes snarest afgivet til Deres Forhandler.

Afsvamp Saasæden med SANAGRAN

Det danske  Gødnings-Kompagni.

Landarbejdernes Forsikring Husmændenes Ulykkesforsikr.
omfatter
1) Dagpenge i de første 13 Uger ved Ulykkestilfælde, som ske paa Arbejdspladsen.
2) Dagpenge i indtil 1 Aar, samt Invaliditets- eller Dødserstatning ved Ulykkestilfælde, som indtræffer udenfor Arbejdspladsen.
Dagpenge udbetales hver 10.—12. Dag. Kulant Behandling.
Indtegning sker ved Henvendelse til Afdelingsbestyreren.

Gummivarer sendes diskret pr. Efterkrav eller mod Frimærker
Billigst i Danmark. - Varer m. 4 Md. Garanti: 3 Dus. 5 Kr., 1 Dus. 2 Kr.
Grosserer Magnus Hansen, Kjøbenhavn - Brh.

Støt vore Annoncører!

NØGEN kulturalbum med 30 foto 23×17 cm. gratis till enhver der inds. annoncen. *Forlaget Adlon, Malmö.* **GRATIS**

Store Merløse Afdeling.
Alle Medlemmer erindres om at betale alt skyldigt Kontingent til Kassereren eller Opkræveren inden den 25. Septbr., da de ellers efter nævnte Dato vil blive slettet uden nærmere Meddelelse og kun kan optages igen som nye Medlemmer.
Bestyrelsen.

Roskilde Afdeling
afholder ekstraordinær Generalforsamling Lørdag den 1. September Kl. 8 Aften paa Fjordvilla. Medlemmerne bedes møde talrigt op, da vigtige Sager foreligger. Det bemærkes, at Kontrolstedet fra 1. September flyttes til Grønnegade 13, 2. Sal, Emil Hansen. Kontroltid: Tirsdag og Fredag fra 11—12. Alle Restancer bedes indbetalt.
Valdemar Hansen.

Thureby Afdeling.
Medlemmernes Opmærksomhed henledes paa, at al Restance skal være indbetalt til Kassereren inden 1. Oktober, da vi skal have nye Fagbøger paa Grund af Sammenslutningen med D. A. F. **Karl Olsen.**

Samsø Afdeling.
Socialdemokratisk Kredsorganisation afholder Høstfest i Nordby Søndag den 2. September Kl. 4. Som Talere kommer Borgmester Frederik Andersen, Kalundborg, og Hovedkasserer Lorents Petersen, København. Derefter Fællesspisning af medbragte Madkurve og til Slut Dans for Foreningernes Medlemmer.
Johannes Jensen.

Ulsø Afdeling
afholder Medlemsmøde Lørdag den 1. September Kl. 7½ hos Klokker Karl Hansen, Olstop. Vedtagelse af nye Love samt forskellige Meddelelser fra Forbundet. Samtidig henledes Medlemmernes Opmærksomhed paa, at alt skyldigt Kontingent maa være betalt inden 20. September og Fagbøgerne afleveret til Kassereren inden den 25. September. Mød nu alle.
Bestyrelsen.

Ruds Vedby Afdeling.
Generalforsamling afholdes Søndag den 2. September Kl. 9 paa Ruds Vedby Afholdshotel. Medlemmerne bedes møde talrigt, da der skal tages Stilling til Sammenslutningen med D. A. F. om vi skal beholde vor egen Afdeling eller gaa ind under Ruds-Vedby D. A. F. Al Restance skal betales, ingen kan overflyttes med Restance pr. 1. Oktober. **Bestyrelsen.**

Østsjællands Kredsorganisation og D. s. U.
afholder Agitationsmøder følgende Steder indenfor Kredsen: Yderholm Kro, Lørdag den 1. September Kl. 19,30; Thureby Hotel, Søndag den 2. September Kl. 16; Haarlev Kro, Lørdag den 8. September Kl. 19,30; Gevnø Forsamlingshus, Søndag den 9. September Kl. 16 med Talere fra D. s. U. og Landarbejderforbundet. Fra Kredsen vil der blive udsendt Plakater til de omliggende Afdelinger, og Afdelingernes Bestyrelser opfordres til at agitere for disse Møder, saa Tilslutningen kan blive saa stor som muligt. **Chr. Christensen.**

Melby og Omegns Afdeling
afholder Bestyrelses- og Medlemsmøde Søndag den 2. September hos Formd. M. Nielsen, Melby, angaaende Lovændring (Bestyrelsesmøde Kl. 4 — Medlemsmøde Kl. 5). Mød alle. **Bestyrelsen.**

Egerslevmagle Afdeling
gør Medlemmerne opmærksom paa, at alle Restancer skal være indbetalt senest den 25. September. **Bestyrelsen.**

Øde-Tørslev Afdeling
afholder Medlemsmøde Onsdag den 5. September Kl. 7½ hos Th. Aage Hansen, Tørslev. Alle Medlemmerne bedes møde.
Hans Oluf Hansen.

Sludstrup Afdeling.
Medlemmernes Opmærksomhed henledes paa, at al Restance skal være betalt inden den 20. September til Kassereren, da vi saa skal have nye Fagbøger, og at man saafremt Forholdet ikke er i Orden til den Tid, vil blive slettet uden videre Varsel.
Johs. Jensen.

Rakløv Afdeling.
Alt skyldigt Kontingent maa være indbetalt til Kassereren senest den 25. September og Medlemsbøger maa være afleveret samme Dato og Sted, da alle skal have ny Bog til den 1. Oktober paa Grund af Sammenslutningen med D. A. F. Husk, ingen Restancer den 1. Oktober. **Bestyrelsen.**

Benløse-Bringstrup Afdeling.
Alle vore Medlemmer, som staar til Restance, bedes nu snarest indbetale eventuelle Restancer. Samtidig gøres opmærksom paa, at al Kontingent skal være betalt til Afdelingen inden den 25. September, saa alt kan være i Orden til 1. Oktbr. De, der ikke har deres Sager i Orden til den Tid, vil uvægerlig blive slettet. NB. Bestyrelsesmøde afholdes Onsdag den 12. September hos Hans Th. Nielsen, Torped, Kl. 8.
Bestyrelsen.

Køng Afdeling
afholder et Medlemsmøde paa Køng Kro Lørdag den 1. September Kl. 7½ Aften, hvor Sammenslutningen med D. A. F. vil blive behandlet og Forslag til Love vil blive forelagt. Kredsformanden kommer til Stede ved Mødet. Kom nu alle, da der er Ting, som er vigtige for os alle. Vel mødt.
Karl Petersen.

Munke-Bjergby Afd.
Medlemsmøde afholdes Lørdag den 1. September i Munke-Bjergby Forsamlingshus Kl. 7½ prc. Alle Medlemmer bedes møde. Kredsformanden kommer til Stede og maaske en Repræsentant fra Forbundet.
Karl Nielsen.

Kværkeby Afdeling
henstiller til Medlemmerne at indbetale det skyldige Kontingent og Kontingentet for September senest d. 15. September paa Grund af Sammenslutningen. Vi skal jo have ny Fagbøger udstedt fra 1. Oktbr.
Bestyrelsen.

Stjerne Øl
LAGER PILSNER
&
MINERALVANDE

Billige Skjorter
svære slidstærke, alle Størr.
Kr. 1.80
Vi garanterer Tilfredshed eller Tilbagebetaling.
Katalog sendes paa Forlangende.
Sækkelagerets Varehus
St. Annæplads 10, København K.

Brorup-Valby Afdeling
indbyder herved alle Medlemmerne til en Høstfest, som afholdes Søndag den 2. Sept. Kl. 7½ i Landmandshotellet. Der vil blive fælles Kaffebord samt forskellig Underholdning og til Slut et Par Timers Dans. For Deltagelse betales 75 Øre ved Tegningen. Denne slutter Fredag den 31. August. Liste til Paateging ligger hos Johannes Laursen, Kalundborgvej 82. Det bemærkes, at kun Medlemmer med Koner og Kærester har Adgang. Mød saa op og lad os faa en glad Aften.
Bestyrelsen.

Farringløse-Giesegaard Afdeling.
Medlemmernes Opmærksomhed henledes paa, at alt skyldigt Kontingent skal være betalt til Kassereren inden den 10. Sept., paa Grund af Overflytning og Kassererens Indkaldelse til Militærtjeneste. Husk det nu, at faa jeres Medlemsskab i Orden, da Slettelse ellers bliver Følgen.
Hans Andreas Nielsen.

Aversi-Tybjerg Afdeling.
De Medlemmer, som staar til Restance, bedes snarest indbetale det skyldige til Kassereren, da 2 Mdr. Restance medfører Slettelse. Samtidig gøres opmærksom paa, at alt Kontingent skal være betalt til Afdelingen inden 25. Sept., saa det kan være indsendt til Forbundet inden 1. Okt. Hvis nogle af Medlemmerne ønsker at købe August B. Andersens Landarbejderskildring »Muld og Sten«, bedes de omg. indsende Bestilling til Fodmanden.
Bestyrelsen.

CLICHEERNE FRA H. Matzen HURTIGT - SMUKT - BILLIGT TELEFON 11900 — 7057

Redaktør: Marius Olsen. — A/S P. Hansens Bogtrykkeri, Gasværksvej 8, København V.

LANDARBEIDERBLADET
SJÆLLAND

ORGAN FOR LANDARBEIDERFORBUNDET I DANMARK.

Nr. 36. Fredag den 7. September 1934. 20. Aargang.

Ugens Tekst.

Indenfor det konservative Parti er der i denne Tid ved at komme Slagside i Skuden. Alle de yngre Kadetter og Søløjtnanter, der gør Tjeneste paa de Skibe, som bemandes af konservativ »Ungdom«, er i de senere Aar bleven saa stærkt smittet af Diktatorstaternes Metoder, at de paa alle tænkelige Maader søger at faa den gamle Flaadeledelse med Christmas Møller i Spidsen til at drage ud paa et fascistisk-nazistisk Eventyr.

For nogle Dage siden vedtog Konservativ Ungdom en ny Program-Udtalelse, hvori det bl. a. hedder:

»Maalet for K. U.s politiske Arbejde er Skabelsen af den stærke nationale Stat. K. U. vender sig med lige Styrke mod Liberalismen og mod Marxismen. I Stedet sættes det nationale Arbejdsfællesskab. K. U. kalder til national Samling udover Klasse-, Erhvervs- og Særinteresser.
Virkeliggørelsen af dette Maal kræver en ny Aand i Folket. Gamle konservative Dyder som Pligtopfyldelse, Offervilje og Nøjsomhed maa paany sættes i Højsædet. Al Agitation, der sigter mod religiøs og national Opløsning, skal hindres.

Videre hedder det:

Der tilsigtes en Udvikling i Forfatningsspørgsmaalet, saaledes at der skabes en Repræsentation for Nationens aandelige, økonomiske og sociale Kræfter igennem Korporationstankens Indførelse i Forfatningen.«

»Organisationer, der har Klassekamp og national Opløsning paa deres Program eller som ved Vold vil omstyrte den lovlige Orden, kan ikke tolereres, hverken indenfor det politiske eller det økonomiske Liv.«

Enhver vil sikkert efter Læsningen af disse Punkter udbryde: Ja, men de er da skrevet af Dr. Göbbels! Det er de imidlertid ikke. Men de er efter alt at dømme affattet af Göbbels Disciple her i Landet: Pastor *Amby, Carsten Raft* og *Bjørn Kraft,* der alle tre spiller en stor Rolle i K. U., og som tillige er fremskudte Repræsentanter i Parti-Arbejdet.

*

Disse yngre Søløjtnanter vil altsaa lære de ældre Officerer, hvorledes baade Partiets og Statens Skude skal styres i den kommende Tid. Men Admiralen ønsker øjensynlig ikke at komme ud i Diktaturets fraadende Hav. I hvert Fald udtaler han i Anledning af de Unges Program-Vedtagelse:

»Det konservative Folkeparti og jeg staar paa Demokratiets og Folkestyrets Grund. Vi er imod enhver Form for Diktatur, hvad enten man kalder det nazistisk, fascistisk, eller hvad man kunde ønske at kalde det.

— Jeg er ikke Tilhænger af den saakaldte korporative Statstanke, svarede Christmas Møller. Jeg tror ikke paa dens Nytte og gavnlige Virkning. Jeg vil, at den lige og almindelige Valgret skal raade, og at Organisationer, saavel Arbejdsgivernes som Arbejdernes og Erhvervenes, skal høres, men Magten skal ligge i den folkevalgte Repræsentations Haand.

Jeg har allerede offentligt udtalt, at der er Enkeltheder i den konservative Ungdoms Programudtalelse, jeg ikke er enig i ....«

Her faar man jo rene Ord for Pengene, men Christmas Møller mener samtidig, at der ingen Forskel er paa Ungdommens og Partiets Indstilling!

Naa, ikke! Mon ikke Christmas Møller har det paa samme Maade som Admiral Nelson, der i sin Tid satte Kikkerten for det blinde Øje!

*

Men det skal iøvrigt indrømmes, at C. M. i de sidste Dage har taget klart Standpunkt. Ved et konservativt Stævne i Søndags udtalte han saaledes om Landstinget:

Et helt andet Spørgsmaal er, at Landstinget med dets Sammensætning og den Valgmaade, det nu en Gang har, ikke i det lange Løb vil kunne have en anden Sammensætning og et andet Flertal end Folketinget. Bliver Udviklingen den samme som hidtil, kan det meget vel betyde, at Flertallet i de to Ting er det samme efter Landstingsvalget 1936.

Lige saa stærkt, vi Konservative anerkender Landstingets Ret til at sige sit Ord med om Lovgivningsarbejde ligestillet med Folketinget, lige saa givet er det, at man vil tage afgørende fejl, hvis man tror, at der mere her i Landet kan opbygges en Magtstillilng ved kunstige Midler. Privilegierne fra 66-Forfatningen udløber næste Gang, der skal være Landstingsvalg, og det er godt det samme. De har gjort Skade nok i dansk Politik.

I disse Udtalelser bryder Christmas Møller Staven over det Landstings-Diktatur, som Højre og Venstre gennem Aarene har udøvet — ikke mindst i denne Sommer.

Admiralen er klar over, at den konservative Skude ikke kan bære over hverken Nazi-Diktatur eller Landstings-Diktatur, og derfor drejer han Roret om, før han kommer ud i den fraadende Brænding. *Sirius.*

Ophævede Blokader.

Blokaden overfor Købmand Thomsen, Thorupmagle i Nordsjælland, er hævet, efter at Thomsen har afgjort sit Mellemværende med Fagforeningen.

— — —

Den overfor Dræningsmester V. Knudsen, Raadvad pr. Lundum, etablerede Blokade er hævet, og Knudsen er blevet Medlem af Jysk Dræningsmesterforening, hvorved han er traadt i Overenskomstforhold til Organisationen.

Fortegnelse over nyindmeldte Medlemmer

i Tiden fra 4. Juli til 4. September 1934.

Aabybro	1
Aaker	3
Aalborg	6
Aalsø	2
Aarby	2
Aarhus	4
Aastrup F.	1
Allerslev	2
Allingaabro	1
Als	1
Alsted Fjenneslev	3
Amager	1
Andst	1
Assentoft	1
Aunslev Bovense	11
Avnbøl	1
Baarse	1
Ballerup M.	1
Balling Vo	1
Barrit Vr.	2
Benløse Br.	3
Bindslev	3
Birket	3
Boeslunde	2
Boller	4
Bonderup Haverslev	1
Borre	1
Borup Jyll.	4
Borup Sjæll.	1
Branderslev	3
Bredsten	1
Bregninge Taa.	3
Brorup Va.	6
Brændekilde Sa.	1
Brænderup	1
Bækmarksbro	2
Dannemarre	1
Davinde Birkum	6
Dorf. Ørsø	2
Dreslette	2
Dybe Ramme	2
Egebjerg	2
Egtved	1
Ejby Dalby	2
Elling	1
Errindlev	2
Everdrup	3
Faxe	1
Fejø	1
Felsted	1
Femø	1
Fensmark	1
Fjeldsted Harndrup	6
Fredensborg	1
Frejlev	3
Frørup	2
Frøslev	1
Fuglse	2
Gadstrup-Syv	2
Galtrup Ø. Jølby	1
Gl. Rye	1
Gamtofte T.	1
Gedser	3
Gelsted	2
Gislev	4
Gistrup Nø.	2
Gjerlev	1
Gjerrild	1
Gjesing Nø.	1
Gloslunde Gr.	7
Glud	4
Glumsø	1
Gram	4
Grevinge	1
Grinderslev Gr.	2
Gudbjerg	1
Gudum	1
Gunderslev	1
Gundsølille	2
Gundsømagle	2
Haarby	4
Haarslev	1
Haasum R.	1
Hadsund	1
Hagested	3
Halk	2
Hals	11
Halsted Au.	1
Hammel	1
Hammer	1
Haraldsted	7
Harridslev Albæk	4
Harring Stagstrup	3
Harte Br.	1
Haslev	2
Hellested	1
Herfølge	1
Herlufmagle	5
Herslev Gevn	3
Herslev Smidstrup	7
Hillerød	2
Hillested	4
Hindsholm	12
Hjallerup Try	2
Hjertebjerg	1
Holm	2
Holtug Gj.	7
Horne	2
Hornstrup	3
Horreby	1
Horslunde No.	1
Hover	2
Humlum	2
Hunseby	1
Hurup	1
Hvejsel	2
Hvidovre V.	11
Hyllinge	1
Højby Ellinge	1
Hørby	1
Hørby Tobberup	1
Hørning	1
Hørve Faa.	1
Idestrup	3
Jersie Ølsemagle	2
Jerslev	1
Jordløse Fyn	1
Jordløse Sjæll.	1
Jydstrup	3
Jægerspris	2
Kappel	2
Karise	2
Karlslunde	1
Kauslunde	1
Kr. Hyllinge	1
Kirkerup	1
Kjerte	2
Klarup Ro.	1
Klemmensker	1
Klippinge M.	1
Klovborg	1
Kogsbølle V.	3
Kolindsund	9
Kongerslev	1
Kongsted	5
Kongstrup Tø.	1
Kraghave	1
Kundby	2
Kærum	2
Købelev	2
Kølby Farstrup	2
Køng Fyn	1
Køng Sjæll.	1
Langaa	2
Lejre	4
Lellinge	3
Lemming S.	1
Lindemark	1
Lindholm	1
Lindknud	1
Lomborg Rom.	1
Longelse	1
Lundby	1
Lyngby Sjæll.	5
Lystrup	1
Lødderup	2
Løitkirkeby	3
Løsning	1
Løve	2
Maarslet	2
Magleby L.	1
Magleby M.	2
Majbølle	1
Middelfart	3
Mollerup Fr.	1
Munkebjergby	1
Nivaa	4
Nordrup	1
Ny Gjesing	3
Nyker	7
Næstelsø	3
Næstvedegnen	3
Nr. Alslev	2
Nr. Lyndelse	2
Nørup	1
Oddense Otting	1
Odense	9
Oreby	1
Orte	2
Otterup	3
Ottestrup So.	1
Oure Veistrup	3
Ourø	1
Overlund	2
Pandrup Kaas	1
Pedersker	1
Pjedsted	2
Præstø	4
Raasted	2
Radsted	2
Raklev	14
Rask Mølle	8
Raunholt	1
Redsted Hv.	1
Refsvindinge	1
Ringe	1
Ring Øster Alling	1
Ruds Vedby	2
Ryde Landet	3
Rynkeby	3
Rødby	2
Rørby	1
Rørbæk Grynderup	2
Salling	2
Samsø	7
St. Hans St. Olai	2
Saxild Nø.	1
Seem	3
Sengeløse	4
Serritslev	1
Sig Torstrup	2
Sjørring Thorsted	1
Sjørring Vinge	5
Skaarup	3
Skamby	2
Skamstrup	4
Skelby	1
Skelde	1
Skibet	6
Skjellerup El.	1
Skrødstrup	1
Skydebjerg Aarup	1
Skærsø Dr.	2
Skærup	1
Skørping Fræer	1
Slaglille Bjernede	12
Slemminge	3
Sludstrup	1
Snesere	1
Sneslev	1
Snøde Stoense	1
Sommersted	3
Starup N.	2
Stege	8
Stenløse F.	8
Stenstrup	1
Stensved	1
Stepping	1
Stigsnæs	1
Stillinge	1
Stokkemarke	4
St. Merløse	3
St. Sjørup Ing.	1
Strands	1
Strø	2
Suldrup	3
Sundby F.	1
Svanninge	3
Sæby Buerup	1
Søllested Loll.	3
Søllested Vedtofte	1
Sdr. Broby	3
Sdr. Dalby	1
Sdr. Draaby Fl.	1
Sdr. Kirkeby	1
Sdr. Næraa Aarslev	1
Sdr. Vissing Vorl.	2
Søvind H.	1
Taagerup	2
Taars Loll.	1
Tandslet	2
Thestrup	1
Thirstrup	5
Thureby	1
Tirsted	4
Toksværd	3

Tornemark	1	Vamdrup	1	Virklund	1	Ørsted Jyll.	1
Trelde	1	Vanthore	2	Vissenbjerg	2	Ørsted Sjæll.	1
True	3	Vedsted	1	Vissing	1	Ørting Falling	3
Tullebølle	1	Vejlby	2	Vitten	1	Ørum Ramten	3
Tune	2	Vejlø	1	Viuf Alminde	4	Østbirk	3
Tæbring Ou.	1	Vejstrup	1	Vodskov	2	Ø. Egesborg	1
Tørring Heldum	4	Venge	2	Vollerslev Gø.	1	Ø. Hornum G.	2
Ubberud	2	Vestenskov	4	Vonge Kollemorten	1	Østerlars	2
Ubby	1	Vesterborg	4	Vordingborg	2	Østermarie	2
Uggerløse	1	V. Hassing	2	Vrangstrup Sa.	1	Ø. Ulslev	2
Ullerslev	1	Vetterslev Hømb	1	Vrejlev	1	Østofte	4
Utterslev	1	Viemose	1	Vægger	1		
Vaabensted	3	Vigerslev Langesø	4	Værum Ørum	1	Ialt..	742
Vaalse	1	Vigersted	1	Ønslev	2		
Vaarst	1	Vinding	1	Ørbæk	2		

Landarbejderne i det nuværende Østrig.

Landarbejdernes Løn- og Arbejdsvilkaar er siden den 12. Februar 1934 undergaaet en væsentlig Forringelse. De Overenskomster, som det østrigske Land- og Skovarbejderforbund i sin Tid havde afsluttet, blev fuldstændig ændret, saaledes at de nu kun hovedsageligt bestaar i sin ydre Form. De Overenskomster, som nu bliver afsluttet af de kristelige Landarbejderes Centralforbund, frembyder paa de afgørende Punkter vidtgaaende Ændringer til Skade for Landarbejderne. I det efterfølgende nævner vi de væsentligste Forringelser:

Arbejdstiden blev forlænget med 115 Timer om Aaret.

Overarbejdsbetalingen er blevet formindsket med en Fjerdedel.

Ifølge den gamle Overenskomst har Staldpersonalet Ret til 52 Fridage om Aaret. I den nye Overenskomst er Antallet af Fridage nedsat til 24, saaledes at der her er et Tab paa 28 Fridage om Aaret. Dette svarer til en hel Maaneds Arbejdsydelse uden Betaling.

Tidligere gav 1 Aars Tjeneste Ret til 10 Dages Ferie, som efter 3 Aars Ansættelse forhøjedes til 14 Dage. Nu kan der kun gøres Krav paa 1 Uges Ferie efter 1 Aars uafbrudt Tjenestetid.

Den saakaldte »Opsigelsesspærring«, som falder i den Periode, hvor der er mindst at bestille, varede tidligere fra 1. Oktober til 28. Februar. I dette Tidsrum kunde Landarbejdere ikke opsiges, med mindre begge de kontraherende Organisationer var indforstaaet med det. Denne Opsigelsesspærring blev nedsat med 1½ Maaned og fastsat til at omfatte Tiden fra 1. November til 15. Februar.

Beskyttelsen af de østrigske Landarbejderes Tillidsmænd var for saa vidt sikret i den kollektive Overenskomst, som Opsigelsen af Tillidsmænd i Bedrifterne kun kunde ske i Indforstaaelse med begge Organisationer. Hvis Enighed ikke kunde opnaas, traf en paritetisk sammensat Voldgiftsret Afgørelsen. Denne Beskyttelse, der var virkelig værdifuld og ydede Garanti for de kollektive Overenskomsters Bestaaen og Værdi, er fuldstændig forsvunden fra den nye Overenskomst. Tillidsmændene kan nu uden Forelæggelse og Anførelse af nogen som helst Grund opsiges med en Frist af 6 Uger. Dermed er Tillidsmændenes Urørlighed fuldstændig bortskaffet, og der findes derfor i de fleste Bedrifter overhovedet ikke mere nogen Tillidsmænd.

Den socialpolitiske Beskyttelse af Landarbejderne bestod i, at Arbejdsgiveren for de første tre Sygedage, for hvilke Sygekassen ingen Sygepenge betalte, var forpligtet til at betale 60 % af den kontante Løn og præstere de aftalte Naturalieydelser fuldt ud. Ved længere Tids Sygdom havde Landarbejderne Krav paa fuld Naturalieydelse, dog maatte han godtgøre Arbejdsgiveren to Trediedel af Naturalieydelsernes Værdi. For Vurderingen af disse var opstillet en særlig Tabel, hvori Værdien var fastsat til Beløb, der laa under det, der betaltes i det frie Marked. Disse Ydelser, som tilkom Landarbejderen foruden de lovmæssige Ydelser gennem Sygeforsikringen, er ligeledes blevet afskaffet.

Endvidere blev Forældelsesfristen for Fordringer i Henhold til Løn- og Arbejdsaftaler, som tidligere var 3 Aar, i den nye, af den kristelige Fagforening afsluttede Overenskomst nedsat til 3 Maaneder. Dette er kun de Forringelser, som kan ses af de kollektive Overenskomster. Men mere indgribende er den Ændring i Behandlingen af Landarbejderne, der er sket i Spørgsmaalet om de kollektive Overenskomsters Gennemførelse. Tidligere havde Tillidsmændene Ret til at udøve Indflydelse i alle vigtige Spørgsmaal vedrørende Løn- og Arbejdsforholdet. Dette er ved Opløsningen af det østrigske Land- og Skovarbejderforbund, som støttede Tillidsmændene i deres Virksomhed, blevet gjort helt umuligt. Ledelsen paa Godserne og Gaardene bryder sig i Reglen fejl om Tilstedeværelsen af en Overenskomst, de skalter og valter efter Forgodtbefindende. Det er derfor heller ikke saa underligt, at der i alle Landbrugsbedrifter hersker stor Utilfredshed, og at den tidligere saa vel som den nuværende Regering ikke værdsættes særlig højt. Landarbejderne, som ikke har faaet nogen god Skoleuddannelse, stejler ofte over de haandgribelige Usandheder, som Propagandakommissæren hver Uge gentagne Gange giver til Bedste. Dette Propagandainstitut er et Middel til Udbredelse af Usandheder og Løgne. Dette fremgaar i Særdeleshed af Beretningen om Enhedsfagforbundets Medlemstal pr. 1. Juli 1934. Propagandakommissæren meddeler ved enhver Lejlighed, der byder sig, Udlandet, at hele det østrigske Folk staar bag Forbundsregeringen.

Den 1. Juli 1934, den sidste Frist for Overtrædelse til Enhedsfagforbundet, var Medlemstallet 132,869, inklusive Arbejdere og Medhjælpere. Heraf er 73,512 arbejdsløse, saaledes at det drejer sig om 59,357 effektivt bidragydende Medlemmer.

Før den 12. Februar 1934 var ialt 734,000 Arbejdere organiseret. Heraf var næsten 600,000 tilsluttet de frie (socialistisk orienterede) Fagorganisationer, Resten bestod af Kristelig sociale og uafhængige.

Disse Tal sammenlignet med de ovennævnte viser, at den nuværende Enhedsorganisation omfatter omtrent 19,5 % af samtlige organiserede Arbejdere og Kontor- og Butiksmedhjælpere. Hertil maa yderligere bemærkes, at mere end Halvdelen af de i Enhedsorganisationen organiserede Arbedere og Medhjælpere er beskæftiget i Virksomheder, der udfører Leveringer til Staten.

Sølvbryllup

kan den 10. September fejres af Jørgen Jensen og Hustru, Glud Mark.

Vi beder Sølvbrudeparret her igennem modtage vor hjerteligste Lykønskning i Dagens Anledning.

Glud Landarbejderforening.

Blokade

af

Vandværksarbejde i Øksendrup

Overfor Entreprenør Niels Danielsen, Vormark, er etableret Strejke og Blokade for saa vidt angaar det af Danielsen for Tiden udførte Vandværksarbejde i Øksendrup. Indtil anden Meddelelse fremkommer kan organiserede Arbejdere ikke tage Arbejde paa nævnte Arbejdsplads.

Landarbejdernes og Arbejdsmændenes Kredsorganisationer.

Gisselfeldts Klosters og Holmegaards Skovdistrikter.

Alle Afdelingsbestyrelser og Medlemmer paa Egnen omkring Gisselfeld og Holmegaards Skovdistrikter erindres om den tidligere trufne Vedtagelse, hvorefter det er organiserede Arbejdere forbudt at indgaa nogen som helst Aftale om Arbejdspriser eller Arbejdsforhold for Tiden efter 1. November d. A. med de nævnte Skovdistrikter.

Gisselfeld Kloster er som bekendt en selvejende Institution, egentlig Samfundsejendom, der bestyres af nogle Funktionærer med Lensgreve Danneskiold-Samsøe og Godsforvalter Christow i Spidsen. Disse Repræsentanter for Klosterets egentlige Ejere føler sig fornærmede over, at Klosterets Arbejdere vil have Medbestemmelsesret over Arbejdsforholdet i Klosterets Skove, og navnlig over, at Arbejderne ligesom Klosteret forbeholder sig Ret til at være repræsenteret ved befuldmægtiget Trediemand i Forhandlinger om Kontrakts- og Arbejdsforhold.

Ved den bekendte Overretssagfører Byrdals Hjælp er det lykkedes disse fine Folk at forhindre Skovarbejderne i at udnytte deres Organisationsret i Tiden indtil 1. November. De har nemlig faaet hver enkelt Arbejder, der søgte og fik Arbejde i Skovene, til at underskrive en Slutseddel, saa behændig sat op, at Arbejderne fik Indtryk af kun at binde sig for en Dag ad Gangen, medens Den faste Voldgitfsret i sin Kendelse fra sidste Vinter slog fast, at det fikse Dokument binder Arbejderne et Aar, altsaa til 1. November. Det er kun Klosteret, der ikke er bundet for mere end 1 Dag, naar det gælder Pligten til at beskæftige Folkene.

Klosterets Første-Funktionær, Lensgreve Danneskiold-Samsøe, ejer tillige Holmegaards Skovdistrikt, hvor de samme geniale Slutsedler er indført.

De to Distrikters Arbejdere har forlængst besluttet, at det grevelige og juridiske Diktatur skal være slut fra 1. November. De har vedtaget, at de ikke paa Vilkaar underskriver paa nye Byrdalske Snedigheder, og de har — løse som faste Arbejdere— givet deres naturlige Repræsentanter, Fagorganisationen, Fuldmagt til at forhandle for sig med Klosterejernes Repræsentanter.

Dette er som sagt de fine Funktionærer og Repræsentanter for den anden Side blevet meget fornærmede over. Det var betydeligt behageligere, naar man som tidligere kunde kalde Arbejderne op enkeltvis til Skovrider eller Skovfoged og sige: Værs'go, her er et Papir, vi skulde have underskrevet, hvis De vil fortsætte med Arbejdet.

At Formanden for V. Egede Afdeling, der tæller de fleste af Distriktets Arbejdere, har faaet sin Opsigelse som fast Skovarbejder til 1. November, er kun et enkelt Udslag af Fornærmelsen, men et typisk.

De Betalingsvilkaar man i de sidste Aar har dikteret i de to Distrikter, ligger betydeligt under den Overenskomst vi har med den sjællandske Arbejdsgiverforening for Skovbrug, men yderlig forsøger Klosterfunktionærerne ved Fortolkningskunster at forringe disse i Forvejen ringe Vilkaar.

En Offentlighed, der paa passende Maade gøres bekendt med, hvordan Forvalterne af en faktisk Samfundsejendom optræder overfor Ejendommens Arbejdere, vil sikkert med Styrke spørge: Hvilke Motiver har disse Klosterfunktionærer til at prøve paa at underbetale Arbejderne og til at undgaa at komme i samme Overenskomstforhold til Arbejdernes Organisation som de øvrige Statsskove og Størsteparten af de private Skovejere paa Sjælland.

N. R.

Skandinavisk Samarbejde.

Det skandinaviske Sekretariat for Arbejdere i Landbrug og Gartneri har i Dagene 29. og 30. August afholdt ordinært Møde i Oslo.

Mødet lededes af Formanden Oscar Levinsen, Danmark. Sverrig var repræsenteret ved Forbundsformand Falck, og Norge ved Formanden Liengen, Trønnes, Vestad og Johan Ødegaard, de to sidste tillige som Mødets Sekretærer.

Der aflagdes Beretning over Sekretariatets Virksomhed og Situationen i de skandinaviske Lande, ligesom man drøftede Arbejdstidsspørgsmaalet i Landbrug og Gartneri, Arbejdsløsheden og Landarbejdernes økonomiske Stilling under Landbrugskrisen. Man vedtog at anbefale og støtte Samarbejde med internationale Fagforeningscentral, internationale Arbejdsbureau og internationale Landarbejderføderation om internationale Konventioner til Nedsættelse af Arbejdstiden og Forbedring af de sociale og økonomiske Vilkaar for Landarbejdere, Gartnere og Skovarbejdere. Man var ligeledes enige om, at de skandinaviske Forbund maatte pleje nøje Samarbejde om disse Spørgsmaals Fremme.

Af Beretningen fremgik, at Organisationsarbejdet blandt Landarbejdere og Gartnere i Skandinavien i de senere Aar er gaaet stærkt frem.

Da Sekretariatet stiftedes i December 1932 var der i Norge, Sverrig og Danmark organiseret 20,000 Landarbejdere og Gartnere, ved andet Aarsmøde i August 1933 var dette Tal steget til 38,200, og ved Sekretariatsmødet nu i 1934 udgjorde Medlemstallet ialt 47,300, eller mere end dobbelt saa mange som da Sekretariatet for knapt 2 Aar siden blev stiftet.

En ny kommunistisk Konference.

Kommunisterne, der gør i Landarbejder-, Arbejdsmænds- og faglige Konferencer snart hver fjortende Dag, havde for nogen Tid siden faaet samlet nogle Repræsentanter fra 28 Arbejdsmandsforeninger til en saakaldt »faglig Konference« i Fredericia. Denne Begivenhed er gaaet dem saadan til Hovedet, at de nu indbyder samtlige faglige Organisationer i Danmark til en alm. faglig Konference i København i September.

Vor Valby-Hvidovre Afdeling, der hidtil har været saare trofast overfor den Slags Splittelseskonferencer, har da ogsaa skyndt sig at vedtage at deltage i denne nye Konference til Nedrakning af Socialdemokratiet og Arbejderbevægelsen.

Samtidig har Valby-Hvidovre Afdeling vedtaget at gaa et Skridt videre endnu, ved at indbyde Landarbejderforeninger til en speciel Landarbejderkonference den 22. September.

For at forebygge enhver Misforstaaelse, skal vi hermed meddele Afdelingerne, at alt dette kun er en ny Manøvre fra Kommunisternes Side. Men de ved meget vel, at dersom de sejler under ærligt Flag og indbyder til en kommunistisk Konference, saa faar de ingen Tilslutning. Derfor forsøger de, ved at skjule Konferencens Herkomst og Hensigt, at narre nogle Fagforeninger til at sende Repræsentanter til disse Kommunistkonferencer, for at kunne prale med den større Tilslutning. Da vore Afdelinger nu ved Besked, antager vi ikke at der er nogen, som lader sig narre til at søge dette slette Selskab, og det fraraades naturligvis Afdelingerne at spilde Tid og Penge paa saadant Nonsens som disse Konferencer er.

Forøvrigt er Valby-Hvidovre Afdelings Forsøg paa at opkaste sig til

Overafdeling over alle andre Afdelinger, ja endog til Forbund over alle Afdelingerne, jo kun et eklatant Udtryk for den kommunistiske Tendens til at vilde opkaste sig til Herrer og Diktatorer paa Trods af Flertallets Villie, men herhjemme er vi da ikke underkastet hverken tyske eller russiske Diktatorer eller deres Disciple.

Oscar Levinsen.

Kan Ungkarle nægtes Socialhjælp om Sommeren?

Nedenfor gengiver vi en Afgørelse fra Lolland-Falsters Stiftamt af en Klage over Idestrup Sogneraad, der havde truffet den Beslutning, at ugifte Folk ikke kunde faa Understøttelse om Sommeren fra det sociale Udvalg. Afgørelsen vil sikkert interessere andre Steder end i Idestrup.

Lolland-Falsters Stiftamt.

Nykøbing F., d. 24. Aug. 1934.

Amtet har Dags Dato tilskrevet Idestrup sociale Udvalg saaledes: »I den med Udvalgets paategnede Erklæring af 2. og 18. d. M. hertil tilbagesendte Skrivelse har Arbejdsmand Peder Thorvald Andersen, Sdr. Vedby Skov, besværet sig over, at Udvalget har nægtet ham Hjælp.

Det fremgaar af Sagen, at Udvalget har besluttet ikke at yde Ungkarle Kommunehjælp om Sommeren med den Begrundelse, at de paagældende vil kunne faa Arbejde paa denne Tid.

Saaledes foranlediget skal man tjenstlig melde, at en Beslutning som nysnævnte efters Amtets Formening er stridende mod § 1 i Lov Nr. 181 af 20. Maj 1933 om offentlig Forsorg, og at Udvalget derfor for saa vidt ommeldte Arbejdsmand Andersen opfylder de i fornævnte Lov fastsatte Betingelser, maa være pligtig at yde ham passende Hjælp.«

Hvilket herved tjenstlig meddeles til Efterretning.

(Underskrift.)

Til

Landarbejderforbundet i Danmark,
Azaleavej 22, København.

Grov Mishandling.

Gaardejeren brugte Næverne, saa Tjenestekarlens Underkæbe brækkede to Steder.

Forseelsen var, at Karlen havde pakket sin Frokost ind i Bagsiden af en gammel Avis.

Ifølge »Vestjyllands Socialdemokrat« har en Tjenestekarl ved Holsted for nogen Tid siden været Genstand for voldelig Overfald fra sin Husbonds Side, der havde saa alvorlige Følger, at Karlen maatte indlægges paa St. Josephs Hospital i Esbjerg, hvor han har ligget de sidste 10 Dage.

Overfaldne er Tjenestekarl Hagbard Hollænder, der tjente hos Grd. Hans P. Andersen, Nørbølling pr. Holsted. Voldshandlingen skyldtes, at Tjenestekarlen, da Husbond forlangte, at han skulde handle af, gjorde Krav paa Løn til 1. November. Husbond gav ham flere voldsomme Slag med

den knyttede Næve i Ansigtet.

Det hele kom saa overraskende for den 21-aarige unge Mand, at han slet ikke fik Tid til at sætte sig til Modværge.

Bladets Medarbejder talte med Tjenestekarlen, der havde Gipsbandage paa Hovedet, et soleklart Bevis paa, at Mishandlingen har fundet Sted.

Karlen fortæller, at Andersen kom ned i Stalden til ham, hvor han bebrejdede ham, at han havde været studs overfor Husmoderen tidligere paa Dagen. Det havde han godt nok været, men det var iøvrigt den eneste Maade, han havde reageret paa, skønt hun havde skældt ham voldsomt ud for den »Fejl«, at

han havde taget Bagsiden af en gammel Avis og pakket Frokosten ind i den.

Husbond forlangte, at Hollænder skulde forlade Gaarden straks. Det vilde han nok, men kun med Løn i Lommen til 1. November, da han ikke var sig saa megen Skyld bevidst, at den kunde berettige Husbond til at jage ham paa Døren. Husbond vilde kun give Karlen Løn til Dato, og aldeles rasende sprang Husbond ind paa ham og tildelte ham flere Næveslag i Ansigtet, saa han faldt til Jorden. Ilde tilredt forlod Holænder derefter Gaarden og gik til sit Hjem i Føvling.

Lægen sendte Karlen paa Hospitalet.

Alt dette skete forrige Søndag. Han følte straks Smerter i Kæberne og gik derfor om Mandagen til Læge Cold Mortensen i Holsted, og denne konstaterede, at der var alvorlige Brud paa begge Underkæbegrene, hvorfor han lod Hollænder indlægge paa Sct. Josephs Hospital i Esbjerg, hvor en Røntgenfotografering bragte for Dagen, at begge

Underkæbebenene var brækket og forskubbet.

Saa alvorlig har Mishandlingen været, at han længe har maattet have Næring ind ad kunstig Vej.

Politiet har optaget Rapport, og Gaardejeren har indrømmet, at han slog Karlen til Jorden. Han paastaar, at han blev hidsig, fordi Karlen lo ad ham, da han forlangte, han skulde forlade Gaarden.

Fra Arbejdsløshedskassen.

Arbejdsløsheden den 24. August 1934.

Ovennævnte Dato fandtes der ialt her i Landet 74,421 Arbejdsløse. Heraf var 14,502 uorganiserede.

Dette betyder en Stigning paa 1525 arbejdsløse fra 17. August.

Af arbejdsløse Landarbejdere fandtes der ialt 4048, hvoraf 139 var uorganiserede. Det betyder en Stigning i de arbejdsløse Landarbejderes Tal paa 229 fra 17. August.

Af Landarbejdernes Arbejdsløshedskasses Medlemmer var 3937 arbejdsløse mod den 17. August.

Skemaet angaaende Arbejdsløsheden.

Idet der henvises til tidligere Meddelelse i Landarbejderbladet angaaende Skemaet, skal meddeles, at vi endnu mangler Skemaer fra en Del Afdelinger og ialt mangler ca. 4500 Skemaer.

Af Hensyn til Sagen og af Hensyn til Afdelingens Andel i det forøgede Administrationstilskud for Sommerhalvaaret, haaber vi, at de manglende Skemaer omgaaende bliver indsendt hertil.

Sofus Westergaard.



Lellinge Afdeling
afholder Møde Lørdag den 9. September i Lellinge Gymnastikhus Kl. 8.

Sludstrup Afdeling.
Medlemmernes Opmærksomhed henledes paa, at al Restance skal være betalt inden den 20. September til Kassereren, da vi saa skal have nye Fagbøger, og at man saafremt Forholdet ikke er i Orden til den Tid, vil blive slettet uden videre Varsel.
Johs. Jensen.

Holmstrup Afdeling
afholder Lørdag den 8. September Andespil med paafølgende Bal paa Bromølle Kro. Alle indbydes. Samtidig henledes Medlemmernes Opmærksomhed paa, at alle Restancer maa være betalt inden 1. Oktober. NB. Bemærk den forandrede Dato. **Bestyrelsen.**

Gundsølille Afdeling
afholder Medlemsmøde Mandag den 10. September Kl. 8 i Gundsølille Forsamlingshus. Kredsformand Kr. Kristiansen kommer til Stede og giver en Beretning om Sammenslutningen med D. A. F. Medlemmer af D. A. F. indbydes. Kammerater, tag nu og mød lidt kraftigt op, da det er et vigtigt Spørgsmaal. NB. Medlemmerne gøres opmærksomme paa, at alt Kontingent skal være betalt senest den 20. September, da vi skal have nye Fagbøger. Alle Restancer efter den Tid vil blive slettet uden videre Varsel. **Bestyrelsen.**

Benløse-Bringstrup Afdeling.
Alle vore Medlemmer, som staar til Restance, bedes nu snarest indbetale eventuelle Restancer. Samtidig gøres opmærksom paa, at al Kontingent skal være betalt til Afdelingen inden den 25. September, saa alt kan være i Orden til 1. Oktbr. De, der ikke har deres Sager i Orden til den Tid, vil uvægerlig blive slettet. NB. Bestyrelsesmøde afholdes Onsdag den 12. September hos Hans Th. Nielsen, Torped, Kl. 8.
Bestyrelsen.

Rakløv Afdeling.
Alt skyldigt Kontingent maa være indbetalt til Kassereren senest den 25. September og Medlemsbøger maa være afleveret samme Dato og Sted, da alle skal have ny Bog til den 1. Oktober paa Grund af Sammenslutningen med D. A. F. Husk, ingen Restancer den 1. Oktober. **Bestyrelsen.**

Østsjællands Kredsorg. og D. s. U.
afholder Agitationsmøder følgende Steder indenfor Kredsen: Haarlev Kro Lørdag den 8. Sept. Kl. 19,30 og i Gevnø Forsamlingshus Søndag den 9. Septbr. Kl. 16 med Talere fra D s U. og Landarbejderforbundet. — Fra Kredsen vil der blive udsendt Plakater til de omliggende Afdelinger, og Afdelingernes Bestyrelser opfordres til at agitere for disse Møder, saa Tilslutningen kan blive saa stor som mulig.
Chr. Christensen.

Køng Afdeling
afholder Medlemsmøde paa Køng Kro Lørdag den 8. September Kl. 7½ Aften, hvor Sammenslutningen med D. A. F. vil blive behandlet og Forslag til Love vil blive forelagt. Kredsformanden kommer til Stede. Kom nu alle, da der er Ting, som er vigtige for os alle. Vel mødt.
Karl Petersen.

Mern Afdeling
afholder halvaarlig Generalforsamling paa Mern Afholdshotel Lørdag d. 22. September Kl. 7 Aften. Dagsordenen bekendtgøres paa Generalforsamlingen. Alt Kontingent bedes indbetalt inden 20. Sept.
Bestyrelsen.

Magleby (Møen) Afdeling.
Medl. Nr. 29149 Christen Nyholm Jensen, født i Auninge i Jylland, bedes sætte sig i Forbindelse med unertegnede Kasserer for Magleby (Møen) Afdeling for at faa sit Forhold til Foreningen bragt i Orden.
Kristian Holm,
Sømark pr. Borre (Møen).

Næstved Egnens Afdeling.
Restancer maa være betalt inden 1. Oktober. Alle Medlemmer maa henvende sig paa Kontoret for at faa nye Bøger udstedt, i Ugen 24. til 29. Septbr. Kl. 7—9 Aften. Generalforsamling afholdes paa »Folkets Hus«, Vinhusgade, Mandag den 1. Oktober Kl. 8. Dagsordenen bekendtgøres paa Mødet. Forslag maa indgives til Formanden skriftlig 4 Dage før.
H. Ludvigsen.

Alsted-Fjenneslev Afdeling.
Medlemmerne anmodes om at ordne deres Restancer senest den 25. September, da alle Bøger skal være i Orden og alt her fra Afdelingen skal være ordnet inden 1. Oktober, da vi skal have nye Bøger. Se nu, Kammerater, at I faar Bøgerne i Orden, saa I ikke mister Rettighederne og til Vinter staar uden Hjælp.
Peter Rasmussen.

Munkebjergby Afdeling
afholder Medlemsmøde Lørdag den 8. September Kl. 7½ pr. i Munkebjergby Forsamlingshus. Alle Medlemmer bedes møde. Kredsformanden kommer til Stede og muligvis en Repræsentant for Forbundet.
Karl Nielsen.

Haslev Afdeling.
Medlemmerne gøres opmærksom paa, at al Restance skal være betalt inden 1. Oktober. Afdelingen afholder Andespil Søndag den 23. Septbr. Kl. 4 paa Jernbanehotellet. Kl. 8—1 offentligt Bal, hvortil Medlemmerne med deres Hustruer har Adgang for 50 Øre mod Fremvisning af Fagbog.
Næstformanden har foreløbig overtaget Formandspladsen. Bemærk Adressen:
Aksel Jakobsen,
Statafgaarden, pr. Haslev.
Herman Petersen.

Toksværd Afdeling.
Medlemmerne bedes erindre, at al Restance skal være betalt senest Fredag den 21. Sept., da Fagbøgerne skal ombyttes inden 1. Oktbr. Samtidig meddeles, at der afholdes Bestyrelsesmøde hos Kassereren Lørdag den 22. Sept., hvor Fagbøgerne bedes indleveret. **Villy Larsen.**

Ringsted Omegns Afdeling.
Medlemmerne gøres opmærksom paa, at alle Restancer og alt Kontingent, ogsaa for Septbr., skal være betalt senest den 25. Septbr., da vi skal have nye Bøger til 1. Oktober. Husk nu at betale i rette Tid, at ingen skal blive slettet.
Julius Nielsen.

Vester-Egede Afdeling
afholder ekstraordinær Generalforsamling Lørdag den 15. Septbr. Kl. 7½ hos Kontrolbestyrer Vilh. Dysted, Vester Egede. Medlemmerne bedes møde talrigt frem, da det er Mønsterloven, der skal gennemgaas. Kredsfmd. Chr. Holgersen kommer tilstede. Medlemmerne gøres opmærksom paa, at alt Kontingent skal være betalt inden 1. Oktober, da vi skal have nye Fagbøger.
Anker Jensen.

Fredensborg Afdeling
afholder ekstraordinær Generalforsamling Søndag den 9. Septbr Kl. 2 hos Rasmus Jensen, Veksebo. Dagsorden: Lovændring og Kontingentet. Generalforsamlingen er beslutningsdygtig uanset de mødtes Antal.
Rasmus Jensen.

Stenmagle Afdeling.
Medlemmerne erindres om, at al Restance skal være betalt senest 25. September, da det ellers vil have Slettelse til Følge.
Bestyrelsen.

Bjergsted-Afdeling
afholder stor Pakkefest Lørdag den 15. September i Eskebjerg Forsamlingshus.
Kl. 8 Dans. Kl. 9 Pakkefest. Efter denne fortsættes Dansen. Pakker modtages med Tak, men de skal have en Værdi af mindst 50 Øre, og afleveres til Bestyrelsesmedlemmerne senest Fredag Aften den 14. ds. Vi beder Medlemmerne saavidt muligt aflægge et Besøg. Overskudet gaar til en Fane. Mød talrigt.
Bestyrelsen.

Karlslunde Afdeling
anmoder Medlemmerne huske, at alle vore Fagbøger skal ombyttes med nye, og alt Kontingent være betalt inden 25. ds.
Rasmus Johansen.

Magleby (Møen) Afdeling.
Medlemmerne gøres opmærksom paa, at alt skyldigt Kontingent skal være betalt inden 1. Oktober, da Restancer efter den Tid bliver opkrævet med forhøjede Satser. Da nogle Medlemmer endnu ikke har afleveret deres Skema i udfyldt Stand, bedes dette bragt i Orden hurtigst muligt, da det ellers kan faa ubehagelige Følger.
Kristian Holm.

Præstø Afdeling
afholder Generalforsamling i Abildhøj Skole Lørdag den 15. Sept. Kl. 8. Dagsordenen: Sammenslutningen med D. A. F. og forskellige andre Sager. Forsaavidt at Kredsformanden ikke er forhindret, vil jeg søge at formaa ham til at komme til Stede. Alle Medlemmerne bedes indtrængende at møde da det er Sager af Interesse for enhver. **Christian Jensen.**

Hastrup-Særløse Afdeling.
Medlemmerne gøres opmærksom paa, at alt Kontingent skal være betalt til Kassereren senest den 25. Septbr., og Medlemsbøger maa være afleveret samme Dato og Sted, da alle skal have en ny Bog til den 1. Oktober. **V. Chabert.**

Spjellerup-Smerup Afdeling
indbyder herved alle, som har Lyst og Interesse, til at deltage i en Høstfest Lørdag den 8. ds. Kl. 7½ i Thorsborg. Der bliver Oplæsning af »Lille Harry« og derefter Bal for den billige Pris af 75 Øre pro Persona. Der betales ved Paategningen. Lister er fremlagt hos Formanden for Frøslev Afdeling samt hos Frederik Larsen, Gevnø, i Thorsborg samt hos Bestyrelsen. **Henrik Petersen.**

Nivaa Afdeling
holder Andespil paa Niverød Kro Lørdag den 15. September Kl. 7½. Efter Andespillet gratis Dans for Spillerne. Mød nu op, allesammen. Kredsformanden kommer til Stede og vil nok fortælle os lidt.
Lars Peter Larsen.

Ølstykke Afdeling.
Ekstra Generalforsamling paa Ølstykke Kro Lørdag den 8. Septbr. Kl. 8. Dagsorden: Nye Afdelingslove. Valg af Formd. og Kasserer. Fagbøger skal indleveres til Afdelingen inden 20. Septbr.
Bestyrelsen.

Nyraad Afdeling.
Alle Medlemmer erindres om at betale alt skyldigt Kontingent til Kasserer eller Opkræver inden den 25. Septbr., da vi skal have nye Fagbøger til 1. Oktbr. og vil blive slettet uden videre, saafremt Forholdet ikke er i Orden til den Tid.
Bestyrelsen.

Krogstrup Afdeling.
Medlemmerne anmodes om snarest at bringe eventuelle Restancer i Orden
Hans Petersen.

Skibby Afdeling.
Grundet paa Sammenslutningen med D. A. F. skal al Restance være indbetalt til Kassereren senest 1. Oktober 1934.
Bestyrelsen.

Fuglede Afdeling.
Medlemsmøde afholdes paa Fuglede Hotel Lørdag den 15. Septbr. Kl. 7½. Kredsformand Alfr. Kristiansen vil komme tilstede og give Oplysning ang. Sammenslutningen med D. A. F. Medlemmerne bedes indlevere deres Fagbøger til Kassereren eller Formanden inden 25 Septbr., da de skal ombyttes med nye inden 1. Oktober.
Henry Jensen.

Ruds-Vedby Afdeling.
Medlemmerne gøres opmærksom paa, at alt Kontingent skal være betalt senest den 20. ds. enten til Opkræveren eller Kassereren. Da Kassereren skal have afregnet senest den 25. ds., maa der ikke forefindes Restanter, da Arbejdsløshedskassen saa har Lov til at slette disse. Men det er der jo ingen, som har Raad til. De gamle Fagbøger skal afleveres enten til Kasserer, Formand eller Opkræver, da vi skal have nye Bøger til 1. Oktober.
Johs. Hansen.

Holtug-Gjorslev Afdeling.
Alt skyldigt Kontingent maa være indbetalt til Kassereren inden 1. Oktober, og Medlemsbøgerne maa være afleveret samme Dag og Sted, da vi alle skal have ny Bog den 1. Oktober paa Grund af Sammenslutnnigen med D. A. F. Husk, ingen Restance den 1. Oktober.
Michael Jensen.

Ottestrup-Sorterup Afdeling.
Medlemmerne anmodes om at sørge for at faa betalt alt skyldigt Kontingent inden 20. Sept., da alt skal være ordnet inden 1. Oktbr., naar vi skal flytte over i D A. F. Samtidig anmodes Medlemmerne om at aflevere deres Bøger til Opkræver eller Bestyrelsen, da vi skal have nye Bøger. Sørg nu for ,at Eders Bøger er i Orden. Vi kan ikke flytte over med Gæld.
Waldemar Petersen.

Damsholte Afdeling.
Medlemmerne erindres om, at alt skyldigt Kontingent skal betales til Kassereren eller Opkræveren, naar han kommer nu i September, og saa skal Fagbogen afleveres til Ombytning, og saa s k a l den være i Orden. **Jens H. Mortensen.**

Aarby Afdeling.
Medlemmerne erindres endnu en Gang om, at alt skyldigt Kontingent skal være betalt til Kassereren til den 20. September, sidste Frist den 24. September, da vi jo skal have gjort Bøgerne op og have dem klar til den 1. Oktober og inden den Tid skal vi jo have ombyttet Bøgerne, naar vi nu gaar ind i Sammenslutningen med D. A. F. Derfor kan vi ingen Restancer have, hvis vi vil undgaa Slettelse, og som bekendt kan ingen Indmeldelse i Mellemgruppen foregaa efter 1. Oktober. Derfor, hæng i, Kammerater, og sørg for at faa alle uorganiserede med i Rækkerne. Husk nu, ingen Restancer 1. Oktober, Mærkesystemet skal jo omforandres. **N. P. Petersen.**

Hyllinge Afdeling.
Husk, Kammerater, at vi nærmer os den 1. Oktober, da al Restance skal være betalt. **Aksel Larsen.**

Hellested Afdeling
afholder Medlemsmøde Tirsdag den 11 September Kl. 7½ hos Niels Peder Hansen, Hellested, ang. Drøftelse af nye Love. — Medlemmerne bedes møde talrigt.
Hans Christoffersen.

Sneslev Arbejderparti
afholder Søndag den 16. September stor politisk Høstfest i Sneslev Forsamlingshus. Festen begynder Kl. 4 med Foredrag af Landstingsmand Ludv. Christensen. Derefter Fællesspisning af medbragte Madkurve, forskellig Underholdning og til Slut Bal. Omegnens Fag- og Partiforeninger indbydes. Medlemsbevis skal forevises ved Indgangen. **Hans P. Andersen.**

Halsnæs Afdeling.
Medlemmerne gøres opmærksom paa, at alle Fagbøger skal være i Orden den 1. Oktober for at undgaa Slettelse. Medlemmer, som arbejder paa fast Løn eller Procenter eller er syge og af den Grund ikke kan betale til Tiden, bedes snarest henvende sig til Afdelingen. Husk, at Slettelse betyder Tab af alle Rettigheder og ved ny Indmeldelse skal der betales Bøder. Mød endelig til sidste Mand ved de følgende Møder. Kontingentet bør ikke volde Vanskeligheder, da vi jo alle har Arbejde.
Bestyrelsen.

Melby og Omegns Afdeling
afholder ekstraordinær Generalforsamling hos Fmd. M. Nielsen, Melby. Da der er vigtige Ting, som foreligger til Behandling, maa ingen Medlemmer udeblive fra denne. Alt resterende Kontingent maa være indbetalt til Kassereren inden 25. September d. A. **Bestyrelsen.**

Roskilde Afdeling.
Medlemmernes Opmærksomhed henledes paa, at Kontrolstedet er flyttet til Grønnegade 13, 2. Kontroltid Tirsdag og Fredag fra 11—12. Udenfor den Tid finder der ingen Kontrol Sted. Kontingent kan indbetales Lørdag Aften fra 7—8. Alle Medlemmer gøres opmærksom paa, at al Kontingent skal være betalt inden 25. September, da Bøgerne skal være i Orden til Sammenslutningen og de Medlemmer, som ikke har betalt inden den Tid, vil blive slettede uden andet Varsel. **Emil Hansen.**

Klippinge-Magleby Afdeling
afholder Medlemsmøde med fælles Kaffebord og en Svingom i Magleby Forsamlingshus Lørdag den 15. September Kl. 7½. Kom saa alle og tag Damerne med, saa vi kan faa en fornøjelig Aften. Tag Sangbogen med. **Ejner Hansen.**

Hørve-Faarevejle Afdeling.
Ekstra Generalforsamling afholdes paa Hørve Hotel Lørdag den 15 Septbr Kl. 7½, hvor der vil blive fremlagt nye Afdelingslove for Landarbejderforbundets Afd. med Gyldighed efter Sammenslutningen med D. A. F. Endvidere andre Spørgsmaal vedrørende Sammenslutningen.
Aksel O. Rasmussen.

Gundsømagle Afdeling.
Alle Medlemmer erindres om at betale alt skyldigt Kontingent til Kassereren eller Opkræveren inden den 20. Septbr., da de ellers vil blive slettet uden nærmere Meddelelse og kun kan optages igen som nye Medlemmer. **Bestyrelsen.**

Rakløv Afdeling
afholder Høstfest i Ellede Forsamlingshus Søndag den 23. Septbr. Kl. 4. S. Westergaard vil tale og endvidere kommer en Taler fra Socialdemokratiet. Saug og Koncert samt Bortlodning af flere værdifulde Genstande. Kl. 6½ Fællesspisning af medbragte Madkurve og gratis Kaffebord for vore Medlemmer. Derefter en Svingom. **Udvalget.**

Hørve-Faarevejle Afdeling.
Nu da vi nærmer os 1. Oktober, hvor alt Restance skal være betalt, vil jeg minde Medlemmerne om, at vi gerne skulde have betalt al Restance inden 25. Septbr. Endvidere medeles, at vi skal have nye Bøger ved Overflytningen; saadanne vil blive udstedt i Ugen fra 23. til 30. Septbr. Medlemmerne bedes selv møde hos Kassereren og faa det ordnet. Opkræveren kommer sidste Gang den 23. Sept. Husk saa at faa betalt al Restance inden 25. Septbr.
Aksel O. Rasmussen.

Sengeløse Afdeling.
Medlemmerne erindres om, at alt Kontingent skal være betalt, og Bøgerne indleveret til Formanden, inden 25. Septbr.
Otto Hansen.

Samsø Afdeling.
Medlemmernes Opmærksomhed henledes paa, at al Restance skal være betalt inden 1. Oktbr., da vi saa skal have nye Fagbøger, og at man, saafremt Forholdet ikke er i Orden til den Tid, vil blive slettet uden videre Varsel.
Johannes Jensen.

Hvidovre-Valby Afdeling.
Samtlige Medlemmer, som opholder sig i andre Egne af Landet, **bedes uopholdeligt** sende deres Adresse til Afdelingens Kasserer, Magnus Jensen, Sverrigsgade 5, København S., da vi har modtaget et Skema, som samtlige Medlemmer af Arbejdsløshedskassen skal udfylde for at bevare Understøttelsesretten. Dernæst gør vi opmærksom paa, at det er ulovligt at staa til Restance over 2 Maaneder, og at I derfor hurtigst maa indbetale alt skyldigt Kontingent. Ydermere skal alle Fagbøger være os i Hænde senest den 1. Oktober, da vi alle skal have nye Fagbøger og de, der ikke til den Tid har betalt, risikerer at blive slettet eller at komme til at betale Restancerne efter de nye Takster.
Bestyrelsen.

Hvidovre-Valby Afdeling
afholder ekstraordinær Generalforsamling Lørdag den 8 Septbr. Kl. 8 Aften paa Café »Aalholm«, Roskildevej 167. Dagsorden: Nye Afdelingslove, Flytning af Kontrollokalet, Kontingentet efter 1. Oktbr. og Agitationen. Det er ethvert Medlems Pligt i egen Intersse at give Møde.
Bestyrelsen.

Aarby Afdeling
afholder Medlemsbal i Aarby Forsamlingshus Lørdag den 15. September Kl. 7,15. Oplæsning, Bal og fælles Kaffebord. Medlemmerne bedes venligst paategne sig, naar Listen kommer. Entré 1 Kr. 50 Øre Parret. Mød nu frem, alle Mand, og tag Konen med og lad os faa et festligt Samvær til Gavn for Sammenholdet.
N. P. Petersen.

Store Merløse Afdeling.
Alle Medlemmer erindres om at betale alt skyldigt Kontingent til Kassereren eller Opkræveren inden den 25. Septbr., da de ellers efter nævnte Dato vil blive slettet uden nærmere Meddelelse og kun kan optages igen som nye Medlemmer.
Bestyrelsen.

HJEMMET

Danmarks populæreste Ugeblad.

Husmandsbrandkassen for Danmark.
(Medlemsantal ca. 130.000. Forsikringssum ca. 1 Milliard Kr. Reserver ca. 1,3 Mill. Kr.)

I Bygningsafdelingen optages: med blødt Tag alle Ejendomme paa Landet, naar Forsikringssummen ved Indtegningen ikke overstiger 30.000 Kr., med blandet Tag, naar den ikke overstiger 40.000 Kr., og med haardt Tag, naar den ikke overstiger 50.000 Kr.

I Løsøreafdelingen optages: Løsøre, saavel i Købstæderne som paa Landet.

I Tyende- og Ungdomsafdelingen optages: Ejendele indtil 2500 Kr.s Forsikringssum, uden Hensyn til, hvor disse befinder sig i Danmark.

Moderate Præmier. Kulant Behandling. Hurtig Afregning.

Nærmere Oplysninger faas ved Henvendelse til Distriktsforstanderne, Sognetillidsmændene eller til Hovedkontoret, Nørrevoldgade 16, København K. Tlf. 383.

Gummivarer sendes diskret pr. Efterkrav eller mod Frimærker.
Billigst i Danmark. - Varer m. 4 Md.
Garanti: 3 Dus. 5 Kr., 1 Dus. 2 Kr.
Grosserer Magnus Hansen, Kjøbenhavn - Brh.

Syge- og Begravelseskassen „FREMTIDEN"
Statsanerkendt.
Hovedkontor: Nørrevold 15, København.
Overflytningsret! Kontingentopkrævning!

NØGEN kulturalbum med 30 foto 23×17 cm. gratis till enhver der inds. annoncen. *Forlaget Adlon, Malmö.* **GRATIS**

Aversi-Tybjerg Afdeling.
De Medlemmer, som staar til Restance, bedes snarest indbetale det skyldige til Kassereren, da 2 Mdr. Restance medfører Slettelse. Samtidig gøres opmærksom paa, at alt Kontingent skal være betalt til Afdelingen inden 25. Sept., saa det kan være indsendt til Forbundet inden 1. Okt. Hvis nogle af Medlemmerne ønsker at købe August B. Andersens Landarbejderskildring »Muld og Sten«, bedes de omg. indsende Bestilling til Fodmanden.

Bestyrelsen.

Kværkeby Afdeling
henstiller til Medlemmerne at indbetale det skyldige Kontingent og Kontingentet for September senest d. 15. September paa Grund af Sammenslutningen. Vi skal jo have ny Fagbøger udstedt fra 1. Oktbr.

Bestyrelsen.

Farringløse-Giesegaard Afdeling.
Medlemmernes Opmærksomhed henledes paa, at alt skyldigt Kontingent skal være betalt til Kassereren inden den 10. Sept., paa Grund af Overflytning og Kassererens Indkaldelse til Militærtjeneste. Husk det nu, at faa jeres Medlemsskab i Orden, da Slettelse ellers bliver Følgen.

Hans Andreas Nielsen.

Hygiejn. Gummivarer.
Diskret Prøvesending mod 1 Kr. i Frim. Forl. Prisl.
Kun gode Varer. Jørgensen. Postbox 238. Kbhvn. V.

Thureby Afdeling.
Medlemmernes Opmærksomhed henledes paa, at al Restance skal være indbetalt til Kassereren inden 1. Oktober, da vi skal have nye Fagbøger paa Grund af Sammenslutningen med D. A. F.

Karl Olsen.

Egerslevmagle Afdeling
gør Medlemmerne opmærksom paa, at alle Restancer skal være indbetalt senest den 25. September.

Bestyrelsen.

Bemærk.

Tillidsmændene bedes erindre, at Landarbejderbladet ikke skal anmeldes til Medlemmer, som tilflytter fra en anden af Landarbejderforbundets Afdelinger. Saadanne Medlemmer faar nemlig Bladet leveret ved paa deres gamle Bopæl at meddele den nye Adresse til enten Landpostbudet eller paa Postkontoret.

Stjerne Øl
LAGER PILSNER
&
MINERALVANDE

Billige Skjorter
svære slidstærke, alle Størr.
Kr. 1.80
Vi garanterer Tilfredshed eller Tilbagebetaling.
Katalog sendes paa Forlangende.
Sækkelagerets Varehus
St. Annæplads 10, København K.

Bestil Kunstgødning nu!

Trods Stigning paa Raafosfat og Guldvaluta er Priserne for den færdige **18 % Superfosfat** indtil videre fastsat uforandret som i Fjor. For **40 % Kaligødning** er Priserne nedsat med **2 Kroner** pr. Sæk.

Med de højere Priser for Vintersæd vil det være en god Forretning at give Rugen 2 à 3 Sække og Hveden 3 à 4 Sække Superfosfat pr. Hektar og paa Mose- og Sandjorder desuden 1 à 1½ Sæk 40 % Kaligødning pr. Hektar.
Ordrer bedes snarest afgivet til Deres Forhandler.

Afsvamp Saasæden med SANAGRAN

Det danske  **Gødnings-Kompagni.**

CLICHEERNE FRA H. Matzen HURTIGT - SMUKT - BILLIGT TELEFON 11900 — 7057

Redaktør: Marius Olsen. — A/S P. Hansens Bogtrykkeri, Gasværksvej 8, København V.

LANDARBEIDERBLADET
SJÆLLAND

ORGAN FOR LANDARBEIDERFORBUNDET I DANMARK.

Nr. 37. Fredag den 14. September 1934. 20. Aargang.

Fræk Beskyldning mod de organiserede Landarbejdere.

Hvad en Venstre-Rigsdagsmand mener at kunne tillade sig.

Ved et politisk Møde forleden i Tversted i Vendsyssel rettede den kendte Venstre-Folketingsmand Vanggaard et Angreb paa de organiserede Landarbejdere og Arbejderne i det hele taget og sluttede dette Angreb med at sige:

»Jeg havde en flink Høstarbejder; men jeg kunde kun faa ham om Eftermiddagen, for om Formiddagen skulde han til Kontrol! Saadan er Systemet!

Socialdemokratiets Ordfører ved Mødet Folketingsmand Strøm og Red. Ragne, Hjørring Soc.-Dem. gjorde Vanggaard opmærksom paa, at saadan Adfærd var ulovlig, og saafremt Vanggaard var bekendt med noget saadant, var det hans Pligt at anmelde dette Misbrug, og det var ganske utilladeligt for Hr. Vanggaard som Arbejdsgiver at tollerere noget saadant.

Men Hr. Vanggaard gav følgende ejendommelige Svar:

»Det er ikke min Pligt at anmelde Høstarbejderen. Det er meget almindeligt. Gaar det for den ene, gaar det maaske ogsaa for den anden. Det er hele Systemet der er galt.«

Saaledes udvidede og forstærkede Hr. Vanggaard denne infame Beskyldning mod de organiserede Arbejdere.

Man bad da Vanggaard om Navn og Adresse paa den paagældende Høstarbejder, idet man erklærede, at man ikke som Hr. Vanggaard vilde lade noget saadant passere uden at gøre rette Vedkommende opmærksom derpaa og forlange Sagen undersøgt, men nu sker der det opsigtsvækkende, at Hr. Vanggaard ogsaa nægter at udlevere Navn og Adresse paa Arbejderen, idet han sveddryppende og synlig nervøs erklærede, at der ikke var nogen Grund til at falde over den enkelte. Det var selve Systemet, der var galt. Mere kunde man ikke ved den Lejlighed faa ud af Hr. Vanggaard.

Næste Dag viser det sig imidlertid, at *Hr. Vanggaard havde fremsat en uvederhæftig Beskyldning mod sin Høstarbejder,* og at han altsaa ikke havde undset sig ved at fare med Usandhed for at kunde rette et Angreb paa de organiserede Landarbejdere.

Da Høstarbejderen Dagen efter i Hjørring Soc.-Dem. læste om denne Vanggaards infame Beskyldning, henvendte han sig straks til Hjørring Soc.-Dem. med et Svar til Hr. Vanggaard, hvor han dokumentarisk og eftertrykkeligt med Hr. Vanggaards egen Bestyrer som Vidne slog fast, at Hr. Vanggaards Beskyldninger savnede ethvert Gran af Sandhed.

Sandheden var, at Hr. Vanggaards Bestyrer havde bedt vort Medlem om at hjælpe sig ½ Dag med Lucernehøst, og vort Medlem Chr. Jensen, hvis Kone laa syg, havde da foretrukket, at det blev om Eftermiddagen, da han saa om Formiddagen kunde faa Børnene sendt i Skole og gjort rent i Hjemmet. 2 Gange senere er Bestyreren kommet ved Middagstid og har lejet Chr. Jensen for Eftermiddagen, ligesom Chr. Jensen i fire hele Høstdage har arbejdet for Hr. Vanggaard, hvilke Dage han naturligvis ikke er mødt til Kontrol.

Hr. Vanggaards egen Bestyrer erklærer at ville bevidne, at der aldrig har været talt om, at vort Medlem Chr. Jensen ikke kunde komme paa Arbejde om Formiddagen, fordi han skulde til Kontrol.

Denne Affære har vakt en umaadelig og for Hr. Vanggaard pinlig Opmærksomhed paa Egnen. Hr. Vanggaards eget Blad Vendsyssel Tidende, som havde refereret paa Mødet, har ikke omtalt Episoden med et eneste Ord. Ejheller den kategoriske Erklæring, som vort Medlem har skrevet til Hjørring Soc.-Dem., og hvori det fastslaas, at Vanggaard er faret med Usandhed, har Vendsyssels Tid. turdet bemærke noget til, og Hr. Vanggaard selv er tavs. Ikke et Ord har han haft at bemærke til vort Medlems Erklæring. Derimod har Hr. Vanggaard meddelt, at han ikke deltager i flere politiske Møder i denne Omgang, og til de Møder, der allerede var aftalt, sendte han Stedfortræder. — Det er altsammen saa forstaaeligt. Hr. Vanggaard skal have Tid til at tænke over Systemet og hvilke Systemer, der er forkerte.

Affæren er imidlertid et typisk Udtryk for, hvad en Venstremand mener at turde tillade sig for at hidse Landboerne op imod de organiserede Arbejdere, for at genrejse Bøndernes fanatiske Modstand mod Fagforeninger og Arbejdsløshedskasser. Men den gik ikke.

Landboerne, som fra første Færd viste Vanggaard Kulde, skammede sig nærmest over, at en af deres egne kunde fremsætte en saa tarvelig Beskyldning.

Oscar Levinsen.

Forbundet har i August 1934 modtaget nedennævnte Kontingent m. v.

SJÆLLAND	For Aug.	For Juli & Restance	Afdelings-Materiale
Aarby	397,80		
Allerslev	357,15		7,60
Alsted-Fjenneslev	149,50	306,65	0,60
Amager	118,00		
Asminderup		65,00	
Aversi-Thybjerg	157,70	75,25	
Baarse	214,00		
Ballerup-Maaløv	118 25	107,75	48,10
Beldringe	13,00	75,25	
Benløse	264,75		
Birkerød	26,00	123,50	0,25
Bjergby-Mørkøv	82,75	184,00	
Bjergsted-Bregninge	67,00	292,25	5,00
Bogø	90,25	178,95	
Borre (Møen)	259,00		
Borup	331,75		12,00
Boslunde	260,00		5,90
Brorup-Valby	181,50	650,00	
Dalmose	84,50	26,00	
Damsholte (Møen)	616,60		
Egebjerg	39,00	95,40	5,00
Egerslevmagle	86,15	81,25	0,25
Ejby-Dalby	330,75		
Enderslev-Vraaby	117,00		
Everdrup		175,15	
Fanefjord (Møen)	491.30		
Farringløse-Gisegaard	97,75	167,25	0,80
Faxe		253,50	
Fensmark	158,00		
Ferslev-Vellerup	110,50	68,75	
Fodby	133,00		
Fredensborg	124,50	141,25	2,00
Frøslev			
Fuglebjerg	429,50		0,30
Fuglede	305,50		
Følleslev-Særslev		169,00	
Gadstrup-Syv	23,25	58 50	
Gandløse	32,50	39,00	
Gevninge-Herslev	239,75		
Gimlinge	132,30		
Glumsø	159,15	399,85	
Grevinge	196,15	173,00	
Gunderslev	72,65	241,20	
Gundsølille	128,25	160,75	1,13
Gundsømagle	78,00	81,75	6,85
Gyrstinge	45,50	45,50	
Haarlev		162,50	
Hagested	52,00	91,00	
Halsnæs		56,50	
Hammer	279,00		0,95
Haraldsted	408,60		
Haslev	311,25		6,85
Hastrup-Særløse	195,00		
Hellested	118,00		
Helsinge-Drøsselbjerg	65,00	58,50	
Herfølge	151,80	307,50	
Herlufmagle	421,00		
Herløv	209,00		
Herstederne		228,50	
Hillerød	104,40	331,00	5,00
Hjembæk	145,30		
Hjertebjerg (Møen)	382,45		
Holmstrup	49,25	107,75	0,30
Holtug-Gjorslev	215 75		5,00
Horslev-Tingjellinge	102,25	36,25	8,00
Hvidovre-Valby	631,00		
Hyllinge	273,25	301,00	
Højby-Ellinge		273,00	
Hørve-Faarevejle	325,00	325,00	
Jersie-Ølsemagle	146,25	17,25	6,50
Jordløse			
Jungshoved	225,75		
Jydstrup		193,90	
Jægerspris	275,20	296,15	1,20
Karise	130,00	96,75	
Karlslunde	269,50	363,00	
Kr. Flinterup	26,00	39,00	
Kr. Hyllinge		101,25	
Kirkerup	97,50	385,75	
Kr. Saaby	278,00		
Kjøng	140,25	315,00	4,75
Klippinge-Magleby	146,00	130,00	
Kongsted	498,85		
Kongstrup-Tølløse	430,00	248,00	1,05
Krogstrup-Dalby	28,30	110,50	
Kundby	516,00		
Kværkeby	488,75	160,00	
Lejre	323,20	302,40	10,05
Lellinge	289,75		

SJÆLLAND	Før Aug.	For Juli & Restance	Afdelings-Materiale
Lidemark	121,75		
Lundby	219,50		
Lyngby	278,75	111,50	
Lynge-Broby	94,75	270,25	
Løve	56,50	52,00	
Magleby (Møen)	274,60	144,60	1,85
Melby	20,65	121,40	6,35
Mern	316,40	323.45	
Munke-Bjergby	325,00	195,00	
Nidløse	39,00	110,50	
Nivaa	275,00	180,25	1,25
Nordby (Samsø)	224,75		
Nordrup	52.00	13,00	
Nyraad	279,05		
Næstelsø-Brandelev	65,00	286 80	
Næstvedegnen	479,50	520,00	
Ondløse	210,00	250,00	
Ottestrup-Sorterup	363,25	331,25	7,00
Ourø	39,00	52,00	5,00
Præstø	296,65		4,35
Raklev	458,75	472,00	
Regstrup	65,00	692,25	
Ringsted	227,00		
Roholte			
Roskilde	185,25	341,25	0,30
Rude			
Ruds-Vedby	347,65		
Rye-Sonnerup	73,75	71,50	17,00
Rørby	97.50		0,30
Samsø	1097,75	334,75	
Sejerø	43,75	21,00	
Sengeløse		243,00	
Skamstrup	217,50	97,50	
Skibby	471,55		
Skørpinge-Faardrup	110,50		
Slangerup	29,40	136,50	0,85
Sludstrup	123,50		3,00
Smørum		143,00	
Snesere	246 10		20,00
Sneslev	102,50	175,00	
Soderup-Eskildstrup	93 75		
Sorø	195,00		
Spjellerup-Smerup	65,00	71,50	
Stege (Møen)	338.00		
Stenmagle	479.75		
Stensved	253,75		
Stigsnæs	234,50		
Stillinge		253,75	
Storehedinge		150.50	4,00
St. Merløse	275,00	169,25	
Strø			
Svallerup	229,65		
Sværdborg	221,00		
Sæby-Buerup	68,75	113 50	
Sæby-Gershøj	6,50	32,50	
Sdr. Dalby		320,50	
Terslev	240,50	109,60	
Thestrup	178.90		1,32
Thorslunde-Ishøj	162,50		
Thureby	62,25	27,00	
Tjæreby	273,80	66,15	
Toksværd	445.00		
Tornemark	119,30	302,75	
Tune	168,50	172,75	
Tømmerup	260,00		
Ubby	189 75		1,85
Uggerløse	196,15		
Ulsø	136,45	26,00	
Vejlø	266,30		
V. Egede	353,65		1,05
Vetterslev-Hømb	112,00		
Viemose	95,30	156,00	
Vig	188,50	97,50	
Vigersted	124,50	95,75	
Viskinge	378,15		
Volderslev-Gørslev	13,00	65,00	
Vordingborg	289,55	316.65	5,60
Vrangstrup-Sandby	9.75	48,75	
Øde-Førslev	91,00	32,50	
Ølstykke	68.25		
Ørslev v. Ringsted	53,00	163,50	
Ørslev v. Vordingborg	41,30	184,30	
Ørsted	352.50		
Ø. Egesborg	118,15		

hvorfor herved kvitteres. 7. Septbr. 1934.

Lorents Petersen.

Almisse!

Venstre for 60 Aar siden og i Dag.

I »Fredericia Soc.-Dem.« skriver en Læser under Mærket »En gammel Socialdemokrat« følgende:

Ordet Almisse svirrer ligefrem om Ørene paa os i denne Tid. Det er en uhørt Fornærmelse fra Regeringens Side, at man tilbyder betrængte Landmænd at række dem en hjælpende Haand, men saaledes, at der skal ansøges derom og ikke over hele Linien noget, som man kan kræve som sin Ret.

Jeg, der nu er naaet et godt Stykke op i Aarene, har endnu i Erindring nogle Minder fra min Barndom ude paa Landet. Minder, som viser, at der var en Tid, hvor Venstres Landmænd fandt Almisseprincipet ikke blot godt, men smukt og tiltalende.

Det ligger saadan noget som en 60 Aar tilbage i Tiden, da Venstre var saa godt som eneraadende i næsten alle Landkommuner.

Naar i hine Dage en fattig Indsidder døde bort fra Kone og en Flok Børn, saa syntes Venstres Sogneraadsmedlemmer, at det ligefrem var et Bevis paa deres store og varme demokratiske Hjerte, at de tillod en saadan Enke at »gaa ud med Posen«, d. v. s. gaa ud at samle Almisser til sit eget og Børnenes Underhold.

Og kunde hun saa ikke klare sig paa den Maade, ja, saa var hun ikke bedre værd end at anbringe paa Fattiggaarden, og for rigtig at vide, hvad det vil sige, skal man kende Venstres Fattiggaarde, som de var dengang, og kende den Kost og Forplejning og Behandling, som Fattiglemmerne fik.

Børnene tog man fra hende og anbragte der, hvor man skulde betale mindst derfor og uden smaalige Hensyn til den Behandling, Børnene fik.

Men er da Venstre bedre nu end dengang? Ingenlunde.

Gennem en lang Række Aar har Arbejderne Uge efter Uge indbetalt Millionbeløb for at sikre arbejdsløse Kammerater en ugentlig Understøttelse.

Da saa Arbejdsløsheden blev saa overvældende stor, at Arbejdsløshedskassen ikke længer kunde holde det gaaende ved de ordinære Tilskud og Kontingenter, og man kom til Statskassen for at faa et øget Tilskud, hvorledes stillede Venstremændene sig saa? Ja, i Stedet for at gaa med til at give forøget Tilskud til Arbejdsløshedskasserne, saa de Arbejdsløse derigennem kunde faa et Beløb, som de retmæssigt havde Krav paa, ønskede man, at Hjælpen ydedes gennem Hjælpekasserne, ja, allerhelst, at Hjælpen fik Karakter af Fattighjælp.

Saaledes stiller Venstre sig i disse Krisedage over for Arbejderne, der længst muligt har anstrengt sig for at hjælpe sig selv.

Men de Landmænd, som forsømte i de gode Aar at sikre sig ligesom Arbejderne, de kommer nu og er mægtig indignerede, fordi den Hjælp, som man byder dem, i deres Øjne har Karakter af Almisse.

Og højrøstet kræver Venstremændene nu Ejendomsskatterne mægtigt nedsatte, men hvor har Venstremændene ikke energisk krævet, at naar en Arbejder paa Grund af Arbejdsløshed skulde have sin paalignede Skat nedsat udover et vist Minimum, saa skulde han miste sin Valgret til de kommunale Raad.

Hvis Landmændene inden for Venstrepartiet vilde gøre sig fortrolige med, at en Arbejder har en lige saa dybt rodfæstet Æresfølelse som en Landmand, saa vilde det blive langt lettere for Regeringen at komme til en Forstaaelse med Oppositionspartierne end Tilfældet er nu.

Hvorledes de tyske Arbejdere narres.

Gode Raad til Arbejdsgiverne angaaende Behandlingen af Arbejderne.

(I. F. C.) Lederen af den tyske Arbejdsfronts Socialkontor, Claus Selzner, har følt sig kaldet til i Dagbladet »Der Deutsche«, den tyske Arbejdsfronts officielle Organ, at offentliggøre en Artikelserie, hvori han uddeler gode Raad angaaende Gennemførelsen af »Den tyske Arbejderfronts Opgaver«. Herved har han gjort en ny Opfindelse, idet han konstaterer: »De fleste Mennesker forstaar ikke Forskellen mellem Socialfordring og Socialordning«. For at enhver i Fremtiden kan forstaa denne Forskel, forklarer han: »Socialfordringen angaar kun vedkommende Personer. For Socialordningen findes det statslige Arbejdsværge-Apparat«. Han erklærer derefter, at Socialfordringen ikke er et Anliggende, der udelukkende interesserer Arbejderne, men i lige høj Grad ogsaa Bedriftsføreren (Arbejdsgiveren).

Ganske utvetydigt fastslaas allerede i næste Afsnit det Princip: »Kun i denne Forstand vil ogsaa Arbejdsfronten gaa ind for Socialfordringen«. Altsaa: Kun saafremt der ikke herved tilføjes Arbejdsgiveren Fortræd. Og den tyske Arbejder erfarer til sin største Forbavselse, saafremt han i det hele taget køber og læser »Der Deutsche«, at det hovedsagelig er Bedriftsførerens Anliggende at stille saadanne Socialfordringer. Disse Herrer Arbejdsgivere, som Claus Selzner koldblodigt giver Ret til at tage Bestemmelse over Arbejdernes Ve og Vel, giver han saa — vel nærmest med Henblik paa Lønspørgsmaalet — følgende gode Raad med paa Vejen: »Bedriftsføreren maa være lige saa karakterfast hvad angaar Nægtelsen om Opfyldelsen af en Socialfordring«.

Vi tvivler ikke paa, at Krupp og de andre Udbyttere i Tyskland vil udvise den fornødne Karakterfasthed med Hensyn til Nægtelse af Fordringernes Opfyldelse, navnlig i Betragtning af, at Selzner tilmed bedyrer, at han »som sidste Instans svæver over alle Arbejdsværger«. Skulde altsaa Arbejderne i en Bedrift virkelig engang komme paa den formastelige Tanke at ville stille Fordringer, »Socialfordringer«, altsaa f. Eks. Krav om Lønforhøjelse, vil det statslige Arbejdsværge-Apparat nok sørge for, at det tredje Riges hellige »Socialordning« bevares. Tyske Arbejdsgivere, vær ubekymret, den tyske Arbejdsfront skal nok vaage over jeres Interesser!

Løbende Konflikter og Blokader.

Godsejer *Wolff Snedorff*, Engelholm pr. Tappernøje.

Godsejer *Wedell-Neergaard*, Overdrevsgaarden, Borup.

Forpagter *Hasling*, Frederikseg pr. Haslev.

Forpagter *Abel*, Gl. Lellinge pr. Køge.

Merløsegaarden, St. Merløse pr. St. Merløse.

Gaardejer *Knud Jensen*, Skraverup, Fodby Afd.

Godsejer *Jørgensen*, Brandbjerg ved Vejle.

Gjorslev og Søholm, St. Hedinge.

Greve *Ahlefeldt Laurvig*, Stensballegaard, Horsens.

Godsejer *Ohm*, Ussinggaard, Løsning.

Proprietær *Nielsen*, Ellegaard, Kolindsund.

Krogshave Tærskeselskab, Klemensker Afd.

Cementstøber *Petersen*, Storvorde.

Entreprenør *Niels Danielsen*, Vormark. Vandværksarbejdet i Øksendrup.

Halk Kommune, Nebsager-Bjerre Kommune, Flødstrup-Ullerslev Kommune, Starup-Grarup Kommune, Hvirring-Hornborg Kommune, Ravnkilde Kommune, Aalborg Amt og Skanderborg Amt.

Hævet Blokade.

Da der nu er opnaaet Overenskomst angaaende Løn- og Arbejdsvilkaar for de hos Forpagter *Lærke*, Fodby, beskæftigede Arbejdere, er Blokaden hævet. *Oscar Levinsen.*

Sølvbryllup

kan Lørdag den 22. September fejres af vort Medlem Søren Johannes Christjansen og Hustru Kathrine, Borup Hede. Vi beder herigennem Sølvbrudeparret modtage vor hjertelige Lykønskning paa Højtidsdagen.

Vraa og Omegns Landarbejderforening.

Brodersind og Broderskab.

»Enighed gør stærk«, dette er Socialdemokratiets gode og gamle Valgsprog.

Fra den Tid, nu et Par Menneskealdre siden, og til nu har Danmarks Arbejderklasse stadig vundet Fremgang ved at holde dette Valgsprog i Ære.

Al Agitation, partipolitisk saavelsom faglig, er altid udøvet under denne stolte Parole, og herved har Arbejderklassen vundet frem til den Stilling, som i Dag er Kendsgerning, nemlig: Arbejderregeringen.

Vi ældre har gennem Aarene været underkastet forskellige andre Regeringsmetoder, vi kan bevidne, at ingen af disse har taget nogetsomhelst Hensyn til den Del af Befolkningen, som bærer Benævnelsen: Arbejderklasse, til Trods for, at denne Klasse altid har været den største, intet Under da, at den samme Klasse har tilerobret sig Magt i Forhold til dens Talmæssighed.

Denne Magt skal fastholdes, men dette kan kun ske ved, at vi stadig arbejder i fuld Samdrægtighed under den gamle Parole: »Enighed gør stærk«. Mister vi denne Magt, da er Slaget tabt for maaske et Par Menneskealdre ud i Fremtiden, passer vi ikke paa at være aarvaagne for alle de »Sjakaler«, som er ude for Splittelse i vore faglige og politiske Organisationer, og skyder vi ikke disse til Side, saa vil Vejen atter banes for vore værste Modstandere: Kapitalisterne og Spekulanterne.

Mangt og meget, som nu foregaar baade indenfor vore faglige og partipolitiske Bevægelser kan synes underligt, særlig for Ungdommen, men nye Tider kræver naturligvis ogsaa nye Fremgangsmaader og nye Metoder, alt maa prøves førend Fuldkommenheden kan komme frem, dette ved den ældre Parti- og Fagfælle, og dette skal den unge lære.

Der gives Situationer, hvor vore Tillidsmænd maa vige tilside fra deres egentlige Overbevisning, men det betyder aldeles ikke, at denne Overbevisning er skrinlagt, nej, det er kun et foreløbigt Skridt til Siden for gennem Orientering at tage Skridtet fremad ved først givne Lejlighed, der er jo ingen, der selv vil save den Gren over, hvorpaa man selv er anbragt, derfor skal vi samlede staa Vagt om den Gren, som vi selv anbringer vore Tillidsmænd paa, thi der er mange som ønsker at save denne Gren over, og denne Vægt kan kun dannes ved Samarbejde og Enighed.

Samarbejde og Enighed, det er hvad det drejer sig om i den Sammenslutning, som nu er forestaaende indenfor vor Organisation og Dansk Arbejdsmandsforbund. Tanken er smuk og enhver organiseret Landarbejder kan kun hilse denne store Beslutning med Glæde, thi der kan aldeles ikke være Tale om at noget itubrydes, tværtimod. Vor Organisation bliver nu indlemmet som en Gruppe i vort Lands største Organisation, hvad Betydning dette faar er ikke til at overskue.

I Stedet for at være 30,000 bliver Tallet femdoblet, dette betyder Respekt hos vore Udbyttere, Arbejdskøberne ved Landbruget, og det betyder Mad og Varme, Lys og Glæde i alle fattige Hjem Landet over saavel i By som paa Land, thi nu er vi alle Arbejdsmænd, alle ufaglærte, og forstaar vi Enighedens Betydning, da er vi den Magt, som Arbejdsgiverne med Respekt maa forhandle med, naar det gælder Forbedring af Arbejds- og Lønvilkaar for os.

Og dette gælder ogsaa med Hensyn til den fremtidige Agitation, vort Tal af Agitatorer er ogsaa femdoblet, nu skal der agiteres paa bredere Front, thi vi hører alle under samme Forbund, og dette betyder at vi nu ikke skal gaa nogen Arbejderhytte forbi, vi tager alle uorganiserede med, uanset om det er Arbejdsmænd, Landarbejdsmænd eller Tyende, og den samme Fremgangsmaade gælder for de Agitatorer, som Dansk Arbejdsmandsforbund har. Og i Forhold til vore agitatoriske Resultater vokser vor Gruppe og vor Anseelse indenfor hele Organisationen.

Dette vil lette Arbejdet i Agitationen i meget høj Grad, og den Tid ligger ikke længere fjern, da Agitatoren vil faa langt at gaa for at træffe en uorganiseret Arbejder paa Landet.

Derfor rækker vi med Glæde Haand til Arbejdsmændene, med Brodersind og i Broderskab skal Samarbejdet besegles i fuld Forstaaelse og Enighed

»Fremad mod Maalet.«

Axel Andersen.

Efterlysning.

Medlem Nr. 50942 Jens Chr. Larsen, født den 1. Oktober 1893 i Butterup. Indmeldt den 1. Juni 1934 i Bjergsted-Bregninge Afdeling, sidst kendte Arbejdssted Aunsøgaard pr. Svebølle St.

Medlem Nr. 50946 Jens Jensen, født den 24. Marts 1912 i Vallekilde. Indmeldt den 1. April 1934 i Bjergsted-Bregninge Afdeling, sidst kendte Adresse var Eskebjerggaarden pr. Alleshave St.

Nævnte Medlemmer bedes sætte sig i Forbindelse med undertegnede og ordne deres Forhold inden 1. Oktober, da ellers Slettelse finder Sted.

Herman Pedersen,
Kattred pr. Alleshave St.

En Slavekontrakt.

Nedenfor optrykker vi en Kontrakt fra Louiseholm ved Jægerspris. — Der har fra vort Forbunds Side været rettet Henvendelse til Hr. Forpagter Højer om Overenskomst, men Henvendelsen mødte blankt Afslag, den stormægtige Forpagter vilde end ikke tale med Forbundets Repræsentant, han foretrækker at antage sine Folk paa de af ham selv dikterede Vilkaar, hvorledes disse er fremgaar jo tydeligt af den her aftrykte Kontrakt. Til Belysning af Hr. Højers Kaliber som Arbejdsgiver skal vi anføre: Da han skulde have sine Kartofler taget op, forsøgte han at afslutte Akkord med Arbejderne om Betalingen, og tilbød dem hver niende Tønde, men med den Klausul, at de skulde afhænde Kartoflerne til ham for 3 Kr. 25 Øre pr. Td. Dette nægtede Arbejderne selvsagt at gaa ind paa, og efter lang Parlamenteren frafaldt Hr. H. sit Krav, saaledes at Arbejderne selv fik Lov at sælge deres Kartofler, hvorved de opnaaede at faa en Pris af 7 Kr. pr. Td. i Stedet for de 3 Kr. 25 Øre Hr. Højer tilbød. Det var altsaa ingen daarlig Forretning de opnaaede ved at nægte at gaa ind paa Hr. H.s Forslag.

Henning Ejner Petersen og Hustru, Helene Flintegaard Petersen, p. T. Biltris pr. Skibby, er antaget som Arbejdsmand paa Louiseholm. Han skal deltage i alt forefaldende Arbejde og saavel han, som hans Hustru skal, naar det forlanges, deltage i Malkningen; ogsaa til Stadighed, hvis det forlanges, ligesom Hustruen skal være villig til at hjælpe til med Vask og Hovedrengøring og andet husligt Arbejde samt i Roer og Kartofler. Ingen af dem maa tage andet Arbejde, saalænge Kontrakten gælder og de bor i den dem anviste Lejlighed, der kun er dem anvist som Tjenestebolig.

Saafremt Kontraktforholdet ophører, skal de straks fraflytte Lejligheden. Huslejen skal godtgøres Forpagteren med den Pris, som denne maa yde Godset, saafremt ikke anden Aftale foreligger, ligesom Henning Petersen maa overtage de Forpligtelser, der paahviler Ejendommen, saavel Lejlighed som Have. De maa ikke tage indlejede Folk i Huset, Logerende eller nogen Slags Fremleje uden først at have indhentet Tilladelse dertil hos Forpagteren.

Daglønnen er sat til 3 Kr. fra November til Marts, 4 Kr. Resten af Aaret, hvoraf dog 5 Kr. i Høst (6 Uger). For Malkning to Gange om Dagen beregnes for Hustruen 1 Kr. pr. Dag og gælder det til Stadighed, da efter 20 Kr. pr. Maaned.

Samme Betaling gælder for Henning Petersen, saafremt Malkningen ikke er et Led i Dagens Arbejde, f. Eks. hvis han er Vikar i Kostald eller for anden Mand skal malke indenfor Arbejdstiden at regne.

For Hjælp ved Vask paa Gaarden o. lign., er Daglønnen for Hustruen 3 Kr. for en hel Dag. Saavel Arbejdstid som Akkord i Roer og lign. bestemmes af Forpagteren. Akkorderne selvfølgelig efter Forhandling indbyrdes; opnaas ikke Enighed om Akkord, udføres Arbejdet paa almindelig for Aarstiden gængse Dagløn paa Gaarden, ligesom der ikke kan gøres noget Krav om Akkord gældende.

Saafremt ikke anden Aftale er fundet Sted gælder Kontrakten til November 1933, dog kan den opsiges med 3 Maaneders Varsel til en 1. Maj eller 1. November. Huslejen afdrages ugevis, men saafremt det gaar godt og Forpagteren har været godt tilfreds med dem begge, godtgøres der dem 50 Kr. af Huslejen til November 1934, saafremt Kontraktforholdene har varet helt ud. Forsaavidt der ikke holdes Staldkarle, eller i det hele tages hvis det forlanges, skal Henning Petersen møde saa meget før Arbejdstid, at han kan faa renset Hestestald og skrabet Roer til hele Dagen til Hestene og være færdig til Arbejdstid, hvorfor der godtgøres ham 15 Øre for Rensning og 10 Øre for Roerensning daglig. Dette gælder ogsaa om Søndagen, dog skal Søndagsarbejdet være færdiggjort inden Kl. 8½ Morgen.

Som Forpagter:
Højer.

Som Arbejder:
Henning Petersen.
Helene Petersen.

Bøger.

Et Jubilæum.

I Anledning af, at det i Aar er 50 Aar siden, at Socialdemokratiet for første Gang fik valgt Repræsentanter til Folketinget, har Forlaget »Fremad« udsendt et lille Skrift om Christen Hørdum af Ejnar H. Tønnesen i den velkendte Serie, hvori allerede findes Biografier af Branting, Bebel, Mac Donald, Lassalle og Keir Hardie Den lille, velskrevne Pjece har særlig Bud til Ungdommen, der har faar et Overblik over Forholdene paa den Tid, ikke mindst lærerigt ved Sammenligningen med Kaarene for Arbejderklassen nu, men ogsaa Ældre vil have Fornøjelse af at genopfriske Minderne fra den Gang. Prisen er kun 50 Øre.

Udlandet.

To smaa, interessante Pjecer er udkommet paa Forlaget »Fremad«. Den ene er Johs. Sperlings: »Hvorhen Amerika?«, der giver et interessant Billede af Forholdene i Øjeblikkets Amerika med det spændende Spørgsmaal: Bliver det Fascisme eller Socialisme? Pjecen koster kun 25 Øre. Den anden er Karl Ehrlichs: »Fra Ebert til Hitler«, der ligesom i en Nøddeskal giver hele Udviklingen af dette for Tyskland, ja, hele Verden saa betydningsfulde Tidsafsnit. Pris 0,75.

»Jøder uden Penge«

er Titlen paa en Barndomsskildring fra Jøde-Fattigkvarteret i New York, af Michael Gold. Et helt nyt Forfatternavn præsenteres med denne Bog for den danske Læseverden, og det vil sikkert vække samme Opmærksomhed som det første Bekendtskab med Traven, der ligeledes er udsendt paa Forlaget »Fremad«.

Ugens Tekst.

Efter at Rigsdagen nu det meste af Sommeren har underholdt baade sig selv og Landet med lange Debatter, er Christiansborgs Porte atter bleven smækket i, uden at der er naaet noget som helst Resultat i det Spørgsmaal, som Tingmændene var kaldt sammen for at skulde afgøre: *Gældsspørgsmaalet.*

Der er ingen Grund til at komme dybere ind paa, hvori dette Spørgsmaal bestaar. Dertil er det alt for kendt af Landarbejderbladets Læsere; men maaske det var paa sin Plads kortelig at erindre om, at det Forslag, som laa til Behandling, var udarbejdet af et *sagkyndigt* Udvalg, som var nedsat *udenfor* Rigsdagen, og hvori bl. a. en *Venstremand* havde Sæde, og at Partiet Venstre havde givet det Udseende af, at de allerfleste Landmænd vilde skride ud i den kolde Sne, hvis der ikke i Løbet af 0,5 blev truffet en Ordning vedrørende Gælden.

*

Efter den Stilling, som Venstre under alle Forhandlingernes Faser har indtaget, kommer man imidlertid til at tvivle paa, at der i det hele taget var nogen Ko paa Isen, thi det blev i hvert Fald til *Afvisning* over hele Linjen, og det endte tillige med, at Højre og Venstre paany beviste, at de to Partier lige saa lidt evner at drive politisk Taktik, som de formaar at arbejde sammen.

Efter det skamfulde Carioca-Eventyr, løb Parterne hver til sit, medens Venstre derefter fik stillet saa mange Ændringer til sit eget Forslag, at Partiet knapt *selv* kunde stemme for det! Og Højre sagde blankt Nej til at være med paa den Galej.

*

Under disse Omstændigheder var der selvfølgelig ikke andet for Regeringen at gøre end sende Rigsdagen hjem. Man skal da ikke blive ved at kræse for Folk, der kommer og lægger Hunger for Dagen, men som ikke vil nyde de Retter, der serveres. En af vore gamle brave Socialdemokrater, *Harald Jensen* fra Aarhus, sagde en Gang: »Man skal spise, mens Maden er paa Bordet!«

Endnu er Venstre ikke bleven klar over denne simple Bordregel; men der er jo nu Lejlighed til for Venstres Vælgere i den kommende Tid at lære sine Repræsentanter den nødvendige Bordskik.

Men der skal ogsaa i den kommende Tid tales om noget andet. Det skal piskes ind i Vælgerne, at Aarsagen til Sommerens negative Resultat, ja, Aarsagen til alt Tovtrækkeri paa Rigsdagen, er at søge i det *Landstingsdiktatur,* som Oppositionen stadig udøver i Kraft af sit lille Flertal i Landstinget.

*

Stauning har forleden betegnet Landstinget som en *Dødsfælde.* Et saadant Instrument kan vi ikke opretholde. Det maa her gaa som paa Færdselens Omraade, hvis der er Tale om Dødsfælder. Her retter man de snørklede Veje, *skaber Udsigt og fri Bane.*

Som nævnt i sidste Artikel gjorde *Christmas Møller* gældende, at der i Længden ikke kunde bygges paa Privilegier, altsaa Forrettigheder. Vor Forfatnings Privilegier faldt bort ved Landstingsvalget i 1936 — og det var godt det samme, tilføjede han.

Til Oplysning tjener, at disse Privilegier ikke falder bort som Følge af en Ændring i Forfatningen og med Højres og Venstres Tilslutning. Nej, de falder bort, fordi *Socialdemokratiet* ved Valg efter Valg har kunnet sætte mere og mere *Mandskab* ind i det politiske Vej-Reguleringsarbejde, der har til Formaal helt at fjerne Dødsfælden og skabe fri Bane for den hurtigtgaaende Færdsel under Demokratiets Førerskab.

Der er ikke mere Tid til at age med Stude, der stadig optræder stædige og bringer Vognen i Grøften.

Sirius.

En ny Kolindsundkonflikt.

Overfor Kolindsundgaardene Skarnæs og Egevang, der ejes af Vekselerer P. O. Suhr, København, er fra 12. ds. etableret Strejke, og indtil anden Meddelelse fremkommer er det forbudt organiserede Arbejdere at tage Arbejde paa nævnte Gaarde.

Oscar Levinsen.

Aakjær og Socialismen.

Jeppe Aakjærs »Efterladte Erindringer« er udkommet paa Gyldendals Forlag, udgivet af Landsarkivar Saxild. Aakjær fortæller her om sine Erfaringer fra Aarene efter Aarhundredskiftet, og blandt andet finder man her en politiske Trosbekendelse, som er gribende ved sin ligefremme Jævnhed. Den former sig nu da han er død, som en Hyldest fra Graven til det Parti, Jeppe Aakjær selv tilhørte, Socialdemokratiet.

Aakjær skriver:

Det er Henry George, der danner Grundfjeldet i min sociale Udviklingsstruktur. Han synes mig den Dag i Dag den ideelle Skribent. Denne Forening af logisk Kløgt, af alsidig Viden og en aldrig kølnende Varme for de socialt forurettede har jeg heller ikke senere truffet saa stærkt i noget andet Værk.

Senere læste jeg Karl Marx: »Kapitalen«. Marx' Skildringer af Livet i de engelske Fabrikker, før de fik nogen Fabrikslov, der kunde begrænse Arbejdstidens Længde — ogsaa dette greb mig om Hjertet saa jeg aldrig glemte det. Jeg kom til at skønne, at der var Nød i Verden, som intet Lovskud kunde bunde, og at ingen Interesse kunde maale sig med den, direkte at hjælpe nødstedte Menneskesjæle.

Af den Grund føjede jeg mig ind i den socialdemokratiske Kampfront, som jeg syntes førte mest direkte til det høje Maal: »Menneskeaandens Demokratisering« og hele vort Samfuds Socialisering.

Jeg er forblevet ved dette Parti i alle de Aar, der er fulgt efter. Jeg var jo ikke Døgnpolitiker, saa ingen kunde tvinge mig til at følge noget Parti i tykt og tyndt. Men i de store almindelige Retningslinier har jeg aldrig været fristet til at gaa andre Veje end dem, det internationale Socialdemokrati har sat paa sit Program.

Socialdemokratiets Politik forekommer mig stadig den eneste Politik, en Politik, der ikke begrænses af nationale Skillelinier, men omfatter den hele Jord. Socialdemokratiet er et Verdensparti, der finder Brødre og Meningsfæller i Millionvis paa hele den udstrakte Klode.

Jeg priser mig lykkelig, at jeg paa et saa forholdsvis tidligt Tidspunkt af min Digterbane fandt hen til dette Parti og derved fik solid Grund under Fødderne.«

FRA AFDELINGERNE

Hastrup-Særløse Afdeling.
Medlemmerne gøres opmærksom paa, at alt Kontingent skal være betalt til Kassereren senest den 25. Septbr., og Medlemsbøger maa være afleveret samme Dato og Sted, da alle skal have en ny Bog til den 1. Oktober. **V. Chabert.**

Krogstrup Afdeling.
Medlemmerne anmodes om snarest at bringe eventuelle Restancer i Orden **Hans Petersen.**

Præstø Afdeling
afholder Generalforsamling i Abildhøj Skole Lørdag den 15. Sept. Kl. 8. Dagsordenen: Sammenslutningen med D. A. F. og forskellige andre Sager. Forsaavidt at Kredsformanden ikke er forhindret, vil jeg søge at formaa ham til at komme til Stede. Alle Medlemmerne bedes indtrængende at møde da det er Sager af Interesse for enhver. **Christian Jensen.**

Magleby (Møen) Afdeling.
Medlemmerne gøres opmærksom paa, at alt skyldigt Kontingent skal være betalt inden 1. Oktober, da Restancer efter den Tid bliver opkrævet med forhøjede Satser. Da nogle Medlemmer endnu ikke har afleveret deres Skema i udfyldt Stand, bedes dette bragt i Orden hurtigst muligt, da det ellers kan faa ubehagelige Følger. **Kristian Holm.**

Karlslunde Afdeling
anmoder Medlemmerne huske, at alle vore Fagbøger skal ombyttes med nye, og alt Kontingent være betalt inden 25. ds. **Rasmus Johansen.**

Bjergsted-Afdeling
afholder stor Pakkefest Lørdag den 15. September i Eskebjerg Forsamlingshus.
Kl. 8 Dans. Kl. 9 Pakkefest. Efter denne fortsættes Dansen. Pakker modtages med Tak, men de skal have en Værdi af mindst 50 Øre, og afleveres til Bestyrelsesmedlemmerne senest Fredag Aften den 14. ds. Vi beder Medlemmerne saavidt muligt aflægge et Besøg. Overskudet gaar til en Fane. Mød talrigt. **Bestyrelsen.**

Stenmagle Afdeling.
Medlemmerne erindres om, at al Restance skal være betalt senest 25. September, da det ellers vil have Slettelse til Følge. **Bestyrelsen.**

Vester-Egede Afdeling
afholder ekstraordinær Generalforsamling Lørdag den 15. Septbr. Kl. 7½ hos Kontrolbestyrer Vilh. Dysted, Vester Egede. Medlemmerne bedes møde talrigt frem, da det er Mønsterloven, der skal gennemgaas. Kredsfmd. Chr. Holgersen kommer tilstede. Medlemmerne gøres opmærksom paa, at alt Kontingent skal være betalt inden 1. Oktober, da vi skal have nye Fagbøger. **Anker Jensen.**

Nr. Asmindrup Afdeling.
For at undgaa Slettelse, maa al skyldigt Kontingent være betalt til Kassereren senest den 25. September. **Bestyrelsen.**

Jægerspris Afdeling.
Faneindvielse afholdes Søndag den 23. September Kl. 7 paa Jægerspris Hotel. Fælles Kaffebord a 1 Kr. pro Persona. Medlemmer af Socialdemokratisk Forening indbydes.

Ourø Afdeling.
Ekstraordinær Generalforsamling afholdes i Ourø Forsamlingshus Fredag den 21. ds. Kl. 7½ prc., hvortil alle Medlemmer bedes møde. Dagsorden: 1. Hvilken Gruppe skal vi tilhøre efter 1. Oktober? 2. Vedtagelse af nye Afdelingslove. 3. Eventuelt. Samtidig bedes Medlemmerne huske, at alt Kontingent, ogsaa for September Maaned, maa være indbetalt til Kassereren senest den 25. September, da der ikke kan udstedes nye Fagbøger før de gamle er i Orden. **Thorvald Petersen.**

Sneslev Afdeling.
Medlemmerne gøres herved opmærksom paa, at alt Kontingent skal være betalt senest den 22. ds. for at undgaa Slettelse. **Hans P. Olsen.**

Horslev-Tingjellinge Afdeling
afholder Medlemsmøde i Horslev Forsamlingshus Torsdag den 20. ds. Kl. 7½, hvor Kredsformanden har lovet at komme. Mød nu alle sammen. **Alfred Nielsen.**

Snesere Afdeling
afholder Medlemsmøde paa Tappernøje Kro Lørdag den 15. September Kl. 7½, hvor alle Medlemmer bør møde, da Sammenslutningen med D. A. F. skal drøftes. Husk saa at alle Restancer skal betales, naar Opkræveren kommer, da alle Fagbøgerne skal indkaldes til Ombytning. **Bestyrelsen.**

Rakløv Afdeling
afholder stor Høstfest og Afslutningsfest i Ellede Forsamlingshus Søndag den 23. September med følgende Program: Kl. 3 til 4 Koncert. Fra 4 til 5½ Taler af Forretningsfører S. Westergaard, København, Borgmester F. Andersen, Kalundborg, og Lærer Dalager, Kalundborg. Kl. 5½ til 6 Sang af Sangkoret »Esbern Snare«. Kl. 6 til 6½ Underholdning af D. s. U., Kalundborg. Derefter Fællesspisning af medbragte Madkurve og gratis Kaffebord for Afdelingens Medlemmer. Bal og Bortlodning af flere værdifulde Genstande. Omegnens Parti- og Fagfæller indbydes. Afdelingens Medlemmer bedes sørge for at faa Kaffebilletter ved Indgangen. **Udvalget.**

Uggerløse Afdeling
og Socialdemokratisk Forening afholder stor Pakkefest og Bal paa Uggerløse Kro Søndag den 23. ds. Kl. 7½. Pakker bedes indleveret paa Uggerløse Kro. **Bestyrelsen.**

Kvislemark - Fyrendal socialdemokratiske Forening
afholder Lørdag den 22. ds. Kl. 7½ Pakkefest og Bal i Forsamlingshuset Enigheden. Pris pr. Deltager 75 Øre. Tornemark Landarbejderforening samt Omegnens Fag- og Partiforeninger indbydes. Vi opfordrer til at tage godt med Pakker med. Medlemskort kan bestilles ved Henvendelse til Bestyrelsen senest den 19. ds. God Musik. **Bestyrelsen.**

Herløv Afdeling
afholder Medlemsmøde paa Herløv Kro Torsdag den 20. September Kl. 8. Af Dagsordenen fremhæves: Beretning fra Kongressen og de praktiske Former ved Sammenslutningen med D. A. F. Der vil desuden blive forelagt Forslag angaaende Julehjælp til de Arbejdsløse. **Holger Andersen.**

De skaaner Hjerte og Portemoniks ved altid at blande Kaffen med Richs

Toksværd Afdeling.
Medlemmerne bedes erindre, at al Restance skal være betalt senest Fredag den 21. Sept., da Fagbøgerne skal ombyttes inden 1. Oktbr. Samtidig meddeles, at der afholdes Bestyrelsesmøde hos Kassereren Lørdag den 22. Sept., hvor Fagbøgerne bedes indleveret. **Villy Larsen.**

Mern Afdeling
afholder halvaarlig Generalforsamling paa Mern Afholdshotel Lørdag d. 22. September Kl. 7 Aften. Dagsordenen bekendtgøres paa Generalforsamlingen. Alt Kontingent bedes indbetalt inden 20. Sept.
Bestyrelsen.

Magleby (Møen) Afdeling.
Medl. Nr. 29149 Christen Nyholm Jensen, født i Auninge i Jylland, bedes sætte sig i Forbindelse med unertegnede Kasserer for Magleby (Møen) Afdeling for at faa sit Forhold til Foreningen bragt i Orden.
Kristian Holm,
Sømark pr. Borre (Møen).

Alsted-Fjenneslev Afdeling.
Medlemmerne anmodes om at ordne deres Restancer senest den 25. September, da alle Bøger skal være i Orden og alt her fra Afdelingen skal være ordnet inden 1. Oktober, da vi skal have nye Bøger. Se nu, Kammerater, at I faar Bøgerne i Orden, saa I ikke mister Rettighederne og til Vinter staar uden Hjælp.
Peter Rasmussen.

Sludstrup Afdeling.
Medlemmernes Opmærksomhed henledes paa, at al Restance skal være betalt inden den 20. September til Kassereren, da vi saa skal have nye Fagbøger, og at man saafremt Forholdet ikke er i Orden til den Tid, vil blive slettet uden videre Varsel.
Johs. Jensen.

Benløse-Bringstrup Afdeling.
Alle vore Medlemmer, som staar til Restance, bedes nu snarest indbetale eventuelle Restancer. Samtidig gøres opmærksom paa, at al Kontingent skal være betalt til Afdelingen inden den 25. September, saa alt kan være i Orden til 1. Oktbr. De, der ikke har deres Sager i Orden til den Tid, vil uvægerlig blive slettet.
Bestyrelsen.

Rakløv Afdeling.
Alt skyldigt Kontingent maa være indbetalt til Kassereren senest den 25. September og Medlemsbøger maa være afleveret samme Dato og Sted, da alle skal have ny Bog til den 1. Oktober paa Grund af Sammenslutningen med D. A. F. Husk, ingen Restancer den 1. Oktober. **Bestyrelsen.**

Næstved Egnens Afdeling.
Restancer maa være betalt inden 1. Oktober. Alle Medlemmer maa henvende sig paa Kontoret for at faa nye Bøger udstedt, i Ugen 24. til 29. Septbr. Kl. 7—9 Aften. Generalforsamling afholdes paa »Folkets Hus«, Vinhusgade, Mandag den 1. Oktober Kl. 8. Dagsordenen bekendtgøres paa Mødet. Forslag maa indgives til Formanden skriftlig 4 Dage før.
H. Ludvigsen.

Sengeløse Afdeling.
Medlemmerne erindres om, at alt Kontingent skal være betalt, og Bøgerne indleveret til Formanden, inden 25. Septbr.
Otto Hansen.

Snesiev Arbejderparti
afholder Søndag den 16. September stor politisk Høstfest i Snesiev Forsamlingshus. Festen begynder Kl. 4 med Foredrag af Landstingsmand Ludv. Christensen. Derefter Fællesspisning af medbragte Madkurve, forskellig Underholdning og til Slut Bal. Omegnens Fag- og Partiforeninger indbydes. Medlemsbevis skal forevises ved Indgangen. **Hans P. Andersen.**

Holtug-Gjorslev Afdeling.
Alt skyldigt Kontingent maa være indbetalt til Kassereren inden 1. Oktober, og Medlemsbøgerne maa være afleveret samme Dag og Sted, da vi alle skal have ny Bog den 1. Oktober paa Grund af Sammenslutnnigen med D. A. F. Husk, ingen Restance den 1. Oktober.
Michael Jensen.

Fuglede Afdeling.
Medlemsmøde afholdes paa Fuglede Hotel Lørdag den 15. Septbr. Kl. 7½. Kredsformand Alfr. Kristiansen vil komme tilstede og give Oplysning ang. Sammenslutningen med D. A. F. Medlemmerne bedes indlevere deres Fagbøger til Kassereren eller Formanden inden 25 Septbr., da de skal ombyttes med nye inden 1. Oktober.
Henry Jensen.

Roskilde Afdeling.
Medlemmernes Opmærksomhed henledes paa, at Kontrolstedet er flyttet til Grønnegade 13, 2. Kontroltid Tirsdag og Fredag fra 11—12. Udenfor den Tid finder der ingen Kontrol Sted. Kontingent kan indbetales Lørdag Aften fra 7—8. Alle Medlemmer gøres opmærksom paa, at al Kontingent skal være betalt inden 25. September, da Bøgerne skal være i Orden til Sammenslutningen og de Medlemmer, som ikke har betalt inden den Tid, vil blive slettede uden andet Varsel. **Emil Hansen.**

Hørve-Faarevejle Afdeling.
Ekstra Generalforsamling afholdes paa Hørve Hotel Lørdag den 15 Septbr Kl. 7½, hvor der vil blive fremlagt nye Afdelingslove for Landarbejderforbundets Afd. med Gyldighed efter Sammenslutningen med D. A. F. Endvidere andre Spørgsmaal vedrørende Sammenslutningen.
Aksel O. Rasmussen.

Hørve-Faarevejle Afdeling.
Nu da vi nærmer os 1. Oktober, hvor alt Restance skal være betalt, vil jeg minde Medlemmerne om, at vi gerne skulde have betalt al Restance inden 25. Septbr. Endvidere medeles, at vi skal have nye Bøger ved Overflytningen; saadanne vil blive udstedt i Ugen fra 23. til 30. Septbr. Medlemmerne bedes selv møde hos Kassereren og faa det ordnet. Opkræveren kommer sidste Gang den 23. Sept. Husk saa at faa betalt al Restance inden 25. Septbr.
Aksel O. Rasmussen.

Magleby (Møen) Afdeling
afholder ekstraordinær Generalforsamling i Forsamlingshuset Fredag den 21. September Kl. 7½ Aften. Dagsordenen bekendtgøres paa Generalforsamlingen.
Kristian Holm.

Testrup Afdeling.
Medlemsmøde afholdes i Skuderløse Forsamlingshus Lørdag den 15. September Kl. 7½ Aften. **Vald. Larsen.**

Sludstrup Afdeling
afholder Medlemsmøde Tirsdag den 18. September Kl. 8 prc. i Sludstrup Forsamlingshus, hvortil alle Medlemmer bedes give Møde, da vi alle skal have nye Fagbøger. Mød nu alle. **Johs. Jensen.**

Nidløse Afdeling
indbyder sine Medlemmer og alle omkringliggende Partiforeninger til Andespil og Bal Lørdag den 22. September Kl. 8 i Nidløse Forsamlingshus. Der botrspilles 10 fede Ænder og en Gaas samt en Overraskelse. Vi henstiller til alle vore Medlemmer at alt skyldigt Kontingent skal være indbetalt senest den 20. September og Medlemsbogen skal afleveres til Kassereren, da vi skal have nye Bøger til 1. Oktober.
Bestyrelsen.

Brorup-Valby Afdeling.
Medlemmernes Opmærksomhed henledes paa, at alt Kontingent skal være indbetalt senest den 25. September og alle Fagbøger indleveret til Kassereren 1. Oktbr. Altsaa ingen Restance efter 25. September, da det ellers medfører Slettelse. **Bestyrelsen.**

Sæby-Gershøj Afdeling.
Medlemmerne erindres om, at alt Kontingent skal være betalt senest den 28. ds., da Regnskabet bliver indsendt Lørdag den 29. September. **Kassereren.**

Gundsølille Afdeling
afholder stort Andespil og Bal i Gundsølille Forsamlingshus Lørdag den 22. September fra Kl. 8. Der bortspilles 10 store Ænder og en Gaas. Alle Fag- og Partifæller indbydes. O. Villumsens Orkester.
Bestyrelsen.

Frøslev Afdeling
afholder ekstraordinær Generalforsamling Onsdag den 19. September Kl. 7½ i Gevnø Forsamlingshus. Medlemmerne bedes møde alle, da der er vigtige Sager paa Dagsordenen. Husk, at alle Restancer maa være betalt inden 1. Oktober. **Henry Olsen.**

Gundsømagle Afdeling
afholder Medlemsmøde i Gundsømagle Forsamlingshus Lørdag den 15. September Kl. 7½. Dagsordenen: Sammenslutningen med D. A. F., Fastsættelse af Kontingent m. m. Mød talrigt, da der er vigtige Ting at forhandle. **Bestyrelsen.**

Borup Afdeling
afholder Medlemsmøde paa Borup Kro Lørdag den 15. September Kl. 8, hvortil alle Medlemmerne bedes give Møde, da der skal forhandles om Vedtagelse af de nye Afdelingslove. Husk, alt Kontingent skal være indbetalt senest 1. Oktober.
Anders Larsen.

Tjæreby Afdeling
afholder Andespil og Pakkefest i Tjæreby Forsamlingshus Søndag den 23. September Kl. 7 Aften prc., hvortil Omegnens Fag- og Partifæller indbydes. Pakker modtages indtil samme Dag af Bestyrelsen. Husk, at al Restance skal være betalt til Afdelingen inden 1. Oktober. **Bestyrelsen.**

Egerslevmagle Afdeling og socialdemokratiske Forening
afholder Andespil og Bal Lørdag den 22. September. Der bortspilles 10 store, fede Ænder samt en Gaas som Ekstranummer. Spillet begynder prc. Kl. 7½. Omegnens Fag- og Partifæller indbydes.
Bestyrelserne.

Egerslevmagle Afdeling.
Tirsdag den 25. September afholdes ekstraordinær Generalforsamling i Forsamlingshusets lille Sal Kl. 8 Aften. Oprettelse af nye Afdelingslove m. m. Medlemmerne bedes tage Fagbogen med til Aflevering samme Aften, da vi alle skal have nye Bøger fra 1. Oktober. Mød nu alle som een. Generalforsamlingen er beslutningsdygtig uanset de mødtes Antal. **Alfred Nielsen.**

Boeslunde Afdeling.
Medlemmerne erindres om, at alt skyldigt Kontingent maa være betalt senest d. 25. September, da det ellers vil have Slettelse til Følge. **Bestyrelsen.**

Nivaa Afdeling
afholder Andespil og Bal paa Niverød Kro Lørdag den 15. September Kl. 7½. Mød nu op, alle sammen. Jeg vil endnu en Gang minde Medlemmerne om at faa Bøgerne i Orden, da al Restance skal være betalt og Bøgerne indleverede til Kassereren eller til mig inden den 25. September. De, der ikke har Bogen i Orden til den Tid, vil blive slettede. **Lars Peter Larsen.**

Landarbejdernes Forsikring Husmændenes Ulykkesforsikr.
omfatter
1) Dagpenge i de første 13 Uger ved Ulykkestilfælde, som ske paa Arbejdspladsen.
2) Dagpenge i indtil 1 Aar, samt Invaliditets- eller Dødserstatning ved Ulykkestilfælde, som indtræffer udenfor Arbejdspladsen.
Dagpenge udbetales hver 10.—12. Dag. Kulant Behandling.
Indtegning sker ved Henvendelse til Afdelingsbestyreren.

Gummivarer sendes diskret pr. Efterkrav eller mod Frimærker.
Billigst i Danmark. - Varer m. 4 Md. Garanti: 3 Dus. 5 Kr., 1 Dus. 2 Kr.
Grosserer Magnus Hansen, Kjøbenhavn - Brh.

NØGEN kulturalbum med 30 foto 23×17 cm. gratis till envher der inds.'annoncen. *Forlaget Adlon, Malmö.* **GRATIS**

Støt vore Annoncører!

Tune Afdeling.
Alle Medlemmer erindres om at betale alt skyldigt Kontingent til Kassereren eller Opkræveren inden den 20. September. Samtidig anmodes Medlemmerne om at aflevere deres Bøger til Opkræveren og Kassereren, da vi skal have nye Bøger. Husk nu at betale i rette Tid.
Oluf Christiansen.

Bjergsted-Bregninge Afdeling.
Medlemmerne med Familie erindres om Pakkefesten Lørdag den 15. September Kl. 8 Aften. Pakker modtages med Tak, men ikke under en Værdi af 50 Øre, og bedes afleveret til Bestyrelsen inden Fredag Aften. **Bestyrelsen.**

Ottestrup-Sorterup Afdeling.
Medlemmerne gøres opmærksom paa, at de maa have ordnet deres Bøger inden den 20. September, da Overflytningen sker den 1. Oktober, og vi maa ikke gaa over med Gæld. De, der ikke faar ordnet sine Forhold til Afdelingen, kommer til at betale efter de nye Takster for den Gæld, de staar med den 1. Oktober, hvis de ikke bliver slettede. **Waldemar Petersen.**

Tune Afdeling
afholder ekstraordinær Generalforsamling i Tune Gymnastiksal Onsdag den 19. September Kl. 7½ prc. Dagsorden: Nye Afdelingslove og andet vedrørende Sammenslutningen med D. A. F. Kredsformanden, Kristian Kristiansen, kommer til Stede. Medlemmerne gøres opmærksom paa, at alt Kontingent skal være betalt til Kassereren senest den 20. September for at undgaa Slettelse. **Albert Madsen.**

Melby og Omegns Afdeling
afholder ekstraordinær Generalforsamling Mandag den 24. September Kl. 7½ hos Formand M. Nielsen, Melby. Da der er vigtige Ting, som foreligger til Behandling, maa ingen Medlemmer udeblive fra denne Generalforsamling. Alt resterende Kontingent maa være indbetalt til Kassereren inden den 25. September. **Bestyrelsen.**

Baarse Afdeling.
Medlemmerne gøres opmærksom paa, at alt skyldigt Kontingent bedes betalt til Opkræveren i denne Maaned eller til Kassereren inden Maanedens Udgang, da alle Bøgerne skal indkaldes og nye udstedes i Følge den nye Ordning med D. A. F. Restancer, som ikke bliver betalt forinden, vil blive forhøjet efter de nye Satser.
Martin Andersen.

Tornemark Afdeling.
Medlemmerne gøres opmærksom paa, at da vi nærmer os 1. Oktober, og vi da skal ind under Dansk Arbejdsmands Forbund, maa alle Restancer og alt Kontingent være indbetalt til Kassereren inden den 25. September, ellers vil de uden nærmere Varsel blive slettede ,da vi jo skal have nye Bøger og de gamle Bøger skal være i Orden til den Tid. Det samme gælder ogsaa de Medlemmer, som opholder sig uden for Afdelingens Omraade. **Bestyrelsen.**

Herfølge Afdeling
afholder ekstra Generalforsamling paa Hotel »Paaskebjerg« d. 25. ds. Kl. 7½. Bestyrelsen bedes møde Kl. 7 prc. — Dagsorden: 1) Skal Afd. fortsætte som selvstændig Afd. efter 1. Oktober eller skal den sammensluttes med D. A. F., Herfølge Afdeling. 2) Eventuelt. — Medlemmerne bedes møde alle. Husk, at alt Kontingent skal være betalt inden den 25. ds. og alle Bøger være afleveret til Kassereren.
Fr. Nielsen.

Samsø Afdeling
afholder ekstraordinær Generalforsamling Søndag d. 16. September Kl. 3 paa Flinchs Hotel, Tranebjerg. Dagsorden: 1. Overgangen til D. A. F. 2. Forslag til kommunevis Deling af Afdelingen. 3. Eventuelt. — Generalforsamlingen er beslutningsdygtig uanset de mødtes Antal. Da Dagsordenen er af meget stor Betydning for Kredsens videre Arbejde, anmodes alle de Medlemmer, der har Tid og Lejlighed, om at give Møde. **Johannes Jensen.**

Stenmagle Afdeling.
Det ordinære Medlemsmøde udsættes til Lørdag den 22. September paa Grund af Høstfesten. Husk, ingen Restancer 1. Okt.
Frants Frederiksen.

Amager Afdeling.
Medlemmerne gøres opmærksom paa, at alt Kontingent skal være betalt til Kassereren senest den 25. September og Medlemsbøger maa være afleveret samme Dato og Sted, da alle skal have nye Bøger til 1. Oktober. Og det samme gælder de Medlemmer, der er bortrejste. **F. A. Jørgensen.**

Følleslev-Særslev Afdeling.
Medlemmerne erindres om at Kontingent skal være betalt til den 25. September, da vi skal have nye Bøger. **Kristian Nielsen.**

Ørsted (Sjæll.) Afdeling
afholder Dilettantforestilling og Bal for Foreningens Medlemmer Lørdag den 15. September paa Havdrup Hotel Kl. 7½. Der opføres »Tyendets Oprør« og »Kærlighed og Politik«. Alle Medlemmerne bedes give Møde, saa vi kan faa en gemytlig Aften ud af det. Billetpriserne er 75 Øre pr. Person. NB. Medlemmernes Opmærksomhed henledes paa, at al Restance skal være betalt inden 1. Oktober, da vi saa skal have nye Fagbøger og at man, saafremt Forholdet ikke er i Orden, inden den Tid vil blive slettet uden videre Varsel. **Olaf Andersen.**

Skamstrup Afdeling.
Medlemmerne gøres opmærksom paa, at alle Restancer og alt Kontingent, ogsaa for September, skal være betalt senest den 25. September, da vi skal have nye Bøger til 1. Oktober. Husk nu at betale i rette Tid, at ingen skal blive slettet. **Aksel Jensen.**

Førslev Sogns socialdemokratiske Forening
afholder Andespil og Bal i Sneslev Forsamlingshus Lørdag den 22. September Kl. 7. Der bortspilles 15 Ænder, 1 Gaas og et Ekstranummer. Den første And bortspilles gratis. **Bestyrelsen.**

Billige Skjorter
svære slidstærke, alle Størr.
Kr. 1.80
Vi garanterer Tilfredshed eller Tilbagebetaling.
Katalog sendes paa Forlangende.
Sækkelagerets Varehus
St. Annæplads 10, København K.

Næstelsø-Mogenstrup Afdeling
afholder selskabelig Sammenkomst i Brandelev Samlingshus Lørdag den 15. ds. Kl. 7½ Aften. Skovfoged Elkjær, Herlufholm, har lovet at komme til Stede og holde et politisk Foredrag. Derefter et fagligt Foredrag af Poul Larsen, Vesteregede. Efter Foredragene et Par Timers Dans. Entreen er 50 Øre pr. Person. Børn under 14 Aar gratis. **Valdemar Jacobsen.**

Amager Afdeling
afholder ekstraordinær Generalforsamling Tirsdag den 18. September Kl. 8 pr. paa St. Magleby Kro. Dagsorden: 1. Lovændringer. 2. Valg af 1 Revisor og 1 Revisorsuppleant. Medlemmerne bedes møde talrigt, da Forsamlingen er beslutningsdygtig uanset de mødtes Antal.
Hans Johs. Mortensen.

Soderup-Eskildstrup Afdeling
afholder stort Andespil og Bal Søndag d. 23. Septbr. Kl. 7 i Bukkerup Forsamlingshus. Fag- og Partifæller indbydes.
V. Schrøder.

Skibby Afdeling
afholder Medlemsmøde paa Skibby Kro Søndag den 16. September Kl. 3 Eftm. for at drøfte Sammenslutning med de lokale Foreninger. Alle Medlemmerne maa give Møde. **Bestyrelsen.**

Lyngby (Sjæll.) Afdeling.
Da vi nu fra 1. Oktober skal sammen med D. A. F. og skal have nye Bøger, skal alle være lige med til 1. Oktober for at undgaa Slettelse. Alle Medlemmer maa inden 1. Oktober henvende sig til Kassereren for at faa ny Bog og give Besked om, hvilken Kontingentgruppe de ønsker at staa i. **C. Christensen.**

Hjertebjerg Afdeling
holder Medlemsmøde Tirsdag d. 18. September Kl. 7 i Hjertebjerg Forsamlingshus. Alle Medlemmer bedes møde.
Villiam Buel.

Jungshoved Afdeling.
Ekstraordinær Generalforsamling afholdes Tirsdag den 18. ds. Kl. 7½ i Samlingshuset. Til Behandling: Sammenslutningen med D. A. F. og Vedtagelse af ny Afdelingslove. Medlemmerne erindres om, at alt Kontingent skal være betalt pr. 30. Septbr., ligesom alle Fagbøger skal inddrages, da vi skal have nye Bøger.
Peder Olsen.

Redaktør: Marius Olsen. — A/S P. Hansens Bogtrykkeri, Gasværksvej 8, København V.

LANDARBEIDERBLADET
SJÆLLAND

ORGAN FOR LANDARBEIDERFORBUNDET I DANMARK.

Nr. 38. Fredag den 21. September 1934. 20. Aargang.

En skrap Mundfuld.

Forleden sendte Statsminister Stauning undertegnede følgende mærkelige Brev, som han havde modtaget:

»Ja hør no Stavning vi synes no snart at i driver det forvit inde i Kjøbenhavn. Vi er her i Sanderum forsamlet mange Arbejdsmænd og vi er no enige om ikke mere at stemme paa Sosialister, vi synes ikke vi kan blive værre behandlet end som vi gør og har gjort i flere Aar, hvorfor gør i ikke noget for os paa Landet er det kun jer i Byen der skal leve, nej vi er no ved at faa Øinene op for hvad det er i vil lave, troer i at vi er hel blinde. troer i at Landmændene kan betale os noget naar di ingenting tjene, nej sørg for at Landmændene faar nogle Penge ind, saa faar ogsaa vi Arbejdere baade Arbejde og Penge, men som det gaar dur ikke, men la os faa Valg saa skal i faa noget andet at se i store Herre der inde, men det tør i vel ikke heller, vi er mange tusind Landarbejdere her paa Fyn som er bleven klog af Skade det vil i senere faa at føle.

(sign.) Jens Chr. Jensen.

Peter Sørensen. K. Nielsen.

Hans Pedersen. Ole Hansen.«

Brevet var ud over sit Indhold ogsaa ejendommeligt derved, at der ingen Adresser var opgivet, og at der trods 5 Underskrifter kun var to Haandskrifter i Brevet. Det bestyrker den Opfattelse, man straks faar, nemlig at det er et Par naive L. S. Bønder, som forsøger at give Rollen som Landarbejdere. Selve Brevets Haandskrift giver samme Indtryk, det er en bred og velnæret Haandskrift, der ikke paa nogen Vis har en Arbejders Karaktertræk.

Men rent bortset fra, hvem Brevskriveren er, saa frister selve Brevet til et Par Bemærkninger.

»Sørg for, at Bønderne faar nogle Penge ind saa faar ogsaa vi Arbejdere baade Arbejde og Penge!« Saadan staar der i Brevet, og det er hele Brevets Idé og Argument. At det er et Par L. S. Mænd, som vil forsøge at bluffe Stauning til at gaa ind paa Storlandbrugets Krav om voldsomme Prishævninger i Stedet for Gældssanering og Rentelettelse, synes efter dette indlysende. Det er da ganske utænkeligt, at et Par Landarbejdere skulde skrive saadant noget Nonsens, og da navnlig et Par fynske Landarbejdere.

For de har da praktisk Erfaring for, hvor villige de fynske Storbønder er til at betale deres Arbejdere en ordentlig Løn. Vi behøver ikke at huske saa langt tilbage som til Krigens Aar, hvor Landbruget tjente Penge, men hvor man forgæves spurgte efter Villien til at sætte Landarbejdernes Løn op. Vi skal heller ikke dvæle længe ved den Forteelse, at de fynske Storbønder i Aarene 1919—22 rasede over, at Arbejdsgiverforeningen var gaaet ind paa altfor høje Landarbejderlønninger i de da afsluttede Landarbejderoverenskomster, og at den fynske Arbejdsgiverforening derfor ophævedes i 1923, netop som vi var inde i en ny Opgangskonjunktur for Landbruget, fordi de fynske Storagrarer ikke vilde betale de Landarbejderlønninger, der gjaldt for den øvrige Del af Landet. I Stedet dannede de fynske Proprietærer og Herremænd deres berygtede 100 Mands Forening under Sporon Fiidlers Ledelse og dekreterede Lønningerne ned over hele Fyn. Jo sandt at sige, naar fynske Agrarer har Penge, saa bliver der ogsaa baade Arbejde og ordentlig Løn for fynske Landarbejdere. Det viser Figura.

Helt glemt er det maaske heller ikke for de ærede Brevskrivere, hvorledes fynske Roedyrkere i stort Tal opførte sig i 1923 og 24, da de havde faaet dobbelt saa meget for deres Sukkerroer som ventet, og derfor skulde betale deres Arbejdere en Efterbetaling paa 90 Kr. pr. Td. Land. Fynske Landarbejdere husker lidt om, hvor gesvindt det gik med at faa disse Penge; de husker, at Dyrkerne slet og ret nægtede at betale Arbejderne, at Roedyrkerforeningerne ogsaa nægtede at medvirke ved disse Sagers Behandling, og at vi flere Gange maatte baade til den faste Voldgiftsret og de almindelige Domstole for at faa fastslaaet, at fynske Agrarer skulde betale i Henhold til de dem indgaaede Forpligtelser, en lille Del til Arbejderne af de styrtende mange Penge, de havde tjent paa Sukkerroerne. Selv efter at vi havde faaet Masser af Domme, maatte vi bogstavelig talt slaas med mange af Landmændene for at faa dem til at betale en Del af det, de var Arbejderne skyldige. For at betale alt hvad de skyldte Arbejderne, var der mange fynske Storagrarer, som ikke kunde bringe over deres Hjerte. Der skal ogsaa være Maade med Gavmildhed.

Sandt at sige, vi forstaar Brevskriverne. De kender ikke et Suk til de Kampe, fynske organiserede Landarbejdere har maattet udkæmpe, naar de vil servere saadan noget Vrøvl.

Fynske Landarbejdere har derimod af bitter Erfaring lært, at de ikke faar en eneste Øre mere i Løn end det, de ved Samling om deres faglige Organisation kan tvinge deres Arbejdsgivere til at betale.

Oscar Levinsen

Licitation.

Nedenfor bringer vi et Brudstykke af Aug. B. Andersens om kort Tid udkommende Landarbejderskildring »Muld og Sten«.

Der lyses til Kirkestævne.

Det var Degnen i Galten, der ved disse Ord oplyste for Menigheden, at der var nogle Bekendtgørelser, som skulde læses op udenfor Kirkedøren, naar man forlod Kirken.

Vejret var ellers ikke til at staa og vente ret længe ude. Man var allerede et godt Stykke henne i December Maaned, og Vinteren havde meldt sig med Frost og Sne. Desuden havde man nu siddet et Par Timer her i den kolde Kirke og var gennemfrosne. Paa den Tid, da dette foregik — først i Halvfjerdserne — var Opvarmning af Kirkerne paa Landet noget ukendt — for manges Vedkommende noget utænkeligt. I alle Tilfælde skulde Kirkeværgerne for Galten Kirke nok lade være at spekulere over dette Problem. — Trods Vejret var de fleste Kirkegængere blevet staaende udenfor Kirkedøren. Degnen og Præsten var som sædvanlig de sidste, der kom ud, og Degnen tog straks et Stykke Papir op af Lommen og begyndte at læse op:

— Løverdagen den 20. dennes Kl. 2 Eftermiddag vil der i Galten Skole blive afholdt offentlig Licitation over Levering af tvende Favne Kampesten til Skovbyvejen, samt tillige Slagning af Stenene. Ydermere vil der samme Tid og Sted blive bortliciteret et aargammelt Drengebarn, som Sognet vil have anbragt i Pleje til den lavest bydende. For Sogneraadet: Mikkel Bach, Formand.

— Nu kan du jo komme af med nogle af dine Sten, Jens, sagde Poul Smed til Jens Væver, da man havde forladt Kirkegaarden.

— Hvem ved, svarede Jens, der er jo Sten nok overalt, og A skal jo betale for at faa dem kørt til Skovbyvejen. Det bliver naturligvis Mikkel Bach selv, der kommer til at levere Stenene. Han er jo ogsaa, om A saa maa sige, nærmest til det.

— Naa, du mener, at saa bliver Pengene liggende, hvor de er, sagde Poul.

— Nej, A mener, at han jo bor ved Vejen, hvor Stenene skal leveres, og saa har jo sine Bæster, som ingen Ting bestiller om Vinteren. Men kaskesig A vil prøv, om A kan faa en Favn Sten og slaa. A har jo før prøvet at slaas med Sten, og A vil nu da med til den her Licitation.

— Jens Væver boede i et lille Hus langt ude paa Galten Mark. Der var knapt 3 Tdr. Land Jord til Huset, og selv om Jordens Kvalitet var god nok, var det alligevel en træls Ejendom at have med at gøre, da der var Sten ved Sten over det hele. Skolelæreren havde engang fortalt Jens, at Stenene stammede fra Istiden. Jens var nu mere tilbøjelig til at tro, at de stammede fra Stenalderen. Han var ikke meget belæst, saa han vidste ikke Besked om hverken Geologi eller Historie. Stenene laa der imidlertid. Dette var en Realitet, og nu havde han og Maren snart i 25 Aar søgt at skaffe en Smule Plads mellem Stenene for at kunne avle en sparsom Afgrøde til deres 2 Køer og 2-3 Faar.

— — —

Omsider naaede Jens hjem, og under det Maaltid som Maren satte paa Bordet, fortalte Jens saa om, hvem der havde været i Kirke. Det blev altid diskuteret indgaaende, naar Folk kom fra Kirke. Under Samtalen nævnede Jens ogsaa den berammede Licitation, og Maren var ligeledes stærkt interesseret i at tjene lidt ved disse Vejsten. Endelig kom Jens ogsaa i Tanker om Drengebarnet, der skulde skaffes Pleje til. Han lod imidlertid ikke til at skænke dette Barn samme Opmærksomhed, som han havde ofret Vejstenene. Maren derimod vaf straks lydhør og fortabte sig i Gisninger over, hvis det Barn kunde være, som saaledes blev smidt paa Sognet, uden at hverken dets Fader eller Moder tog sig af det. — Jens og Maren havde selv et Plejebarn, en 12-aars Pige, men hende havde de taget til sig som deres eget, da de ingen Børn selv havde haft. De havde kendt Pigens Mor, som var død i Barselseng.

Men nu saadan en Knægt af Sognets, den maatte der vel betales for. Kaskesig endda et Halvhundred Daler om Aaret. Maren kunde ikke faa Ro om Natten for Tanken om den Dreng. Hun var jo ganske vist nu 65 Aar, men huskede godt sin egen lille Dreng af sit første Ægteskab; han var død som spæd, og naturligvis var Sorgen derover forlængst forbi. Nu syntes det alligevel, som om der igen rørtes ved Moderfølelsen. Sandt nok havde de haft Line, Plejedatteren, og Maren havde været ogsaa hende en god Moder, ligesom Line havde været en god og lydig Datter.

Næste Dag talte Maren med Jens om det Plejebarn, og som det gerne gaar, saaledes ogsaa her, Maren fik sat igennem, at de skulde søge at faa Barnet i Pleje.

Da Lørdagen kom, fulgtes de ad til Licitationen i Skolen. De kom i god Tid, og kun Skomager-Søren og et Par Mænd mere stod og skuttede sig ved den varme Kakkelovn. Skomager-Søren var Byens Vittigmager, han var altid i godt Humør, og søgte ogsaa ved sine Aandrigheder at faa Smilet lokket frem hos dem han var sammen med. Da han saa Jens Væver og Maren træde ind i Skolestuen, sagde han til Jens:

— Du og Maren vil maaske kappes om at trille jeres Sten ud paa Skovbyvejen. I har jo nok af dem.

Jens smilte blot, men Maren var mundrap, og hun gjorde opmærksom paa, at det ikke saa meget var Stenene, der interesserede dem, men derimod det Barn, der skulde i Pleje. — Der blev nu sludret baade om det ene og det andet indtil endelig Sogneraadsformanden Mikkel Bach traadte ind ad Døren i Følge med Degnen.

Mikkel Bach placerede sig straks ved Skolepulten, og idet han aabnede en stor Protokol, bad han Degnen føre ind, hvem der kom med det laveste Bud.

— Ja saa var det jo de to Favne Sten til Skovbyvejen, begyndte han. Hvem vil levere dem billigst?

— Ti Daler for en Favn, lød det fra en.

— Ni, kom det fra en anden.

— Snak, riposterede Sogneraadsformanden. Der er jo nok Sten at tage af rundt omkring, saa Sognet kan ikke betale for selve Stenene, men kun for Kørselen. Jeg kunde jo nemt selv levere Stenene, da jeg bor nærmest ved, men jeg skal ikke afskære andre fra at byde. — Der kom flere Tilbud, men da man var helt nede paa 2 Daler for en Favn, vilde Jens Væver ikke byde længere, og Enden blev, at Mikkel Bach tog hele Leverancen til 2 Rigsdaler.

— — —

Man gik nu over til at udbyde Slagning af Stenene. Her var Konkurrencen betydelig større, da enhver Arbejdsmand eller Husmand gerne vilde have dette Arbejde. Det skulde gaa sært til, mente man, hvis der ikke kunde tjenes mere ved at slaa Sten, end ved at staa og tærske hos Gaardmændene for 12 Skilling om Dagen.

Jens Væver fik tilstaaet en Favn Sten til 2 Daler og 2 Mark, medens den anden Favn gik helt ned under 2 Daler.

Mikkel Bach forlangte derefter Tilbud for Pleje af Drengebarnet, som af den tidligere Plejemoder Else Kvist var fremstillet for Forsamlingen.

— Ka' han go? kom det fra Skomager-Søren.

— Gu ka' han ikke go, A tror du vil, Søren.

— Ka' han snak?

— Nej, han ka' missel ej. Hvodden skull A ha faaet Ti' te' aa lær' Knægten hverken det ene eller det andet.

— Saa, saa, Else. A mente ikke du havde saa travlt. A ser jo da te' du besøger Karen Pouls hver Dag i Timevis te' Kaffesladder, saa der ku' vel nok blive Ti' te' at passe Drengen.

— Pas dig selv, Skomager, Knægten fejler sgu ingen Ting.

Elses sidste Paastand var der ikke særlig Anledning til at tilbagevise. Barnet saa egentlig ikke ud til at være svagt udviklet, men dette skyldtes alligevel en naturlig kraftig Konstitution mere end en god og forsvarlig Pleje. Ad Omveje fik Maren at vide, at Elses Plejemetode havde været af en saadan Beskaffenhed, saa Naboerne omsider havde forlangt Sogneraadets Indskriden.

De fleste havde imidlertid Børn nok selv, og Maren var den eneste, som ønskede at faa Drengen. Efter nogen Parlamenteren frem og tilbage med Mikkel Bach lod denne Degnen skrive i Protokollen, at Barnet overdroges til Husmand Jens Jensen og Hustru for en aarlig Sum af 36 Rigsdaler i Plejeløn.

Mikkel Bach var overordentlig tilfreds med denne Licitation. Sognet slap med en

meget lav Betaling for de Sten til Vejen, og det bedste var, at han selv skulde levere Stenene. Nu kunde han køre Stenene hen paa Vejen i Stedet for den lange Vej til Mergelgraven — og han fik endda 2 Daler for Kørselen.

Korrespondanceundervisning.

Fra Esbjerg Arbejderhøjskole har vi modtaget et smukt Program for Skolens Undervisning pr. Brev i det kommende Aar.

Denne Korrespondanceafdeling, der allerede har haft flere Hundrede Deltagere, henvender sig med sin Undervisning til alle de, der af en eller anden Grund ikke kan komme paa Skole eller Kursus, men som alligevel gerne vil have deres Kundskaber supplerede.

I Programmet gøres der opmærksom paa, at den danske Arbejderkooperations stadige Vækst gør det nødvendigt ikke alene for Funktionærerne, men ogsaa for Bestyrelsesmedlemmer, Revisorer og menige Medlemmer at have indgaaende Kendskab til kooperative Virksomheders Opgaver og Funktioner.

Undervisningen omfatter i Aar 3 Kursus:

1) Starten af et Fællesbageri, daglig Bogføring, Regnskabsafslutning og Revision,

2) Starten af en Brugsforening, daglig Bogføring, Regnskabsafslutning og Revision.

Disse to Regnskabskursus er tilrettelagt saaledes, at baade Begyndere og Viderekomne kan deltage med Udbytte.

Endvidere er der et Kursus, der hedder: Hvorledes man læser kooperative Virksomheders Regnskaber. Dette Kursus kan af tidligere Deltagere godt betragtes som en Fortsættelse af de to ovennævnte Kursus, men det henvender sig desuden til alle de, der ikke ønsker at lære Bogføring, men kun ønsker at lære at læse et Regnskab.

Betaling for Undervisning, Porto og Materiale er 10 Kr. pr. Deltager, men der er desuden i Aar lavet en Studiekredsordning, saa Deltagerne her kan faa Undervisning og Materiale noget billigere. Med denne Ordning er der særlig tænkt paa Oplysningsforbundets Aftenskoleklasser.

Korrespondanceafdelingen drives af Det kooperative Fællesforbund og Arbejdernes Oplysningsforbund med Arbejderhøjskolen i Esbjerg som Central. Undervisningen ledes i Aar som tidligere af Lærer Arne Jørgensen.

Programmet er i disse Dage udsendt til en Mængde kooperative Virksomheder og til Arbejdernes Oplysningsforbunds Afdelinger over hele Landet, men skulde nogen ønske selv at faa et Program med nærmere Oplysninger kan man skrive til Forstander Poul Hansen, Arbejderhøjskolen, Esbjerg.

Vi opfordrer vore Læsere til at stifte nærmere Bekendtskab med denne billige og fornøjelige Form for Undervisning, idet vi samtidig understreger Programmets Motto:

At vide er at være mere værd.

Atter en Mishandlingsaffære.

En nykonfirmeret Tjenestepige har i 10 Maaneder næsten dagligt været udsat for Pinsler.

Mishandling af unge Tjenestefolk er i den senere Tid forefaldet saa hyppigt, at man er nær ved at maatte befrygte, det er blevet en Epidemi. Fra Falster meddeler »Nykøbing Soc.-Dem.« nu om et nyt forefaldet Tilfælde.

I Eskildstrup bor en Gaardejer ved Navn Lykke Christensen. Han havde i sin Tjeneste indtil fornylig bl. a. en 14-aarig Pige, Anna Marie Mikkelsen, hvis Stedfader er Landarbejder Herman Maansson, Sullerup. Siden 1. November i Fjor har Anna Marie været hos Lykke Christensen, har med sin lille Arbejdskraft bidraget til at faa Bedriften til at gaa rundt, og har i det hele taget maattet friste et Landarbejderbarns ikke altid blide Kaar. Men alt for skammeligt er den unge Pige blevet belønnet. Hun fortæller, at ikke een, men mange Gange er hun blevet forulempet af sin Husbond og Madmoder i den Tid, hun har været der. De har puffet hende, knebet hende i Armen, saa der kom tydelige Mærker, ja, Lykke Christensen har end ikke generet sig for at

sparke den unge Pige over Benene

med blodunderløben Hud som Resultat. Et særlig grelt Tilfælde forekom i Julen 1933. Det var 3. Juledag og Anna Maries Fødselsdag. Hun skulde hjem om Aftenen, da hun ikke var rigtig rask, men forinden blev hun sparket og slaaet af den brutale Husbond, saa der fremkom tydelige Mærker af Slagene. Og saadan er hun blevet slaaet Gang paa Gang. Ikke altid har hendes Forældre set Mærkerne efter Slag og Knubs. Hun skjulte dem saavidt muligt, for hun vilde gerne holde Pladsen ud til November.

Men forleden Dag brast den lille Piges Taalmodighed. Hun var som sædvanlig oppe og i Arbejde ved 5-Tiden om Morgenen. Lykke Christensens 14-aarige Plejeson befandt sig i hendes Nærhed og drillede hende, hvorfor hun tillod sig at svare ham. Det skulde hun ikke have gjort, for straks var Lykke Christensen der. Han greb Anna Marie, rystede hende, og

slog hende 2—3 Gange i Ansigtet

og tilsvarende Gange paa Skulder og Ryg, saa hun græd. Da Lykke Christensen efter denne Heltebedrift nok anede den Mulighed, at den mishandlede Pige vilde forlade Gaarden, tvang han hende ud i Marken til Malkningen. Men saa snart Anna Marie saa sit Snit til det, løb hun op paa sit Værelse og klædte sig om for at køre hjem til Forældrene. Paa Vejen ud af Gaarden mødte hun imidlertid Lykke Christensen,

der rev hende af Cyklen og tilføjede hende flere Slag

af samme Art som før nævnt. Det lykkedes hende dog at komme fri fra Voldsmanden og løbe af Sted, foreløbig til Johs. Hemmingsen, Eskildstrup, hvor hun søgte Trøst og Hjælp i sin dybe Fortvivlelse. Hemmingsen skaffede en Cykel og bad hende køre hjem til sine Forældre og lade Faderen indanke Sagen foreløbig for sin Organisation, Landarbejderforbundet. Dette skete samme Dag, idet Kredsformand Chr. Jørgensen blev underrettet og bad Pigen og hendes Forældre fremskaffe en Lægeerklæring. De gik til Læge Gulmann, Eskildstrup, som konstaterede blodunderløbne Partier ved Skuldrene og skrev Attest paa, at disse godt kunde være foranlediget af de nævnte Slag.

Kredsformanden var i Gaar baade i Eskildstrup og hos Pigens Forældre, desværre traf han hverken Lykke Christensen eller hans Hustru. De var tilfældig bortrejst!

Nu gaar Sagen til Retten, hvor den unge Pige kræver sig tilkendt ca. 170 Kr. som resterende Løn og Kostpenge samt Erstatning efter Rettens Skøn.

Lad saa den brutale Gaardejer faa rullet hele sit Forhold til den unge Pige op for Offentligheden. Det kan vist anses for givet, at ovenstaaende kun er et lille Udpluk af hans Meriter, og en stor Bøde vilde være en mild Afgørelse for hans Vedkommende.

I Gabestokken med ham. J—r.

Muld og Sten.

Trykningen af Aug. B. Andersens Bog gaar nu for fuld s p e e d. De Medlemmer, der enten direkte eller gennem en Afdeling har bestilt Bogen til den lave Forhaandspris, kan regne med at have den i Hænde omkring 1. Oktober.

Andetsteds i Bladet bringer vi som en Mundsmag paa Bogens Stil og Indhold nogle Brudstykker.

Belært af tidligere Erfaringer er Oplaget ikke sat lige nøjagtigt til hvad der er forudbestilt samt det, der er beregnet til Salg gennem Boghandlerne. Vi ved jo, at der stadig kommer Forespørgsel om Muligheden af, trods det sene Tidspunkt, at faa 1 Eksemplar til den billige Pris, og vi har derfor reserveret et lille Parti til disse Efternølere. Naar Bogen bestilles nu med det samme paa omstaaende trykte Bestillingsseddel, kan det altsaa naas. M e n d e t h a s t e r. Dels er Ekstra-Oplaget ikke særlig stort og dels gælder Tilbudet kun til den Dag, Bogen ligger færdigtrykt paa Boghandlerens Disk. Fra denne Dag vil Bogen ogsaa — selv om den ekspederes fra Forbundet — koste ca. 4 Kr.

m. n.

Ugens Tekst.

Paa Foranledning af Studenterforeningen i København blev der forleden afholdt et Møde med Foredrag af den norske Nationaløkonom, Vilh. Keilhau.

I sin politiske Indstilling er Nordmanden borgerlig, d. v. s. han bekender sig til det kapitalistiske Samfundssystem, men trods dette havde han et og andet at sige dette System, der efter Krig og Krise er kørt fast i en økonomisk Nationalisme, hvis mest fremtrædende Udslag er Afspærringer, Kontigentering, Toldpolitik og Forringelse af Valutaen.

Professor Keilhau vendte sig meget stærkt mod denne Nationalisme, men samtidig gik han ligesaa afgjort mod dette Systems Følgesvend: Militarismen, der ved sit kæmpemæssige Forbrug af Værdier bringer Forstyrrelse ind i det økonomiske Liv, og som tynger vældigt paa Staternes Befolkning. Laanene til Militarismen giver nemlig ikke Værdier til Betaling af Renter og Afdrag. Naar Betalingen af Renter og Afdrag til militære Laan finder Sted, har de ikke nogen Modværdi i det økonomiske Samfunds gensidige Bogholderi.

*

Professoren paapeger endvidere, at Krigsgæld, Erstatningsbetalinger, den ulige Guldfordeling, den abnorme Nedsættelse af Priserne under Forsøget paa at vinde Markeder, og endelig det valutariske Sammenbrud i 1931 er Forhold, der har præget og endnu præger den nuværende Situation. Og ikke blot dette. Men efter at Hitler er kommet til Magten i Tyskland, siger Keilhau, er Verden begyndt at glide ind i en ny Kaprustningsperiode, hvor ny Laan til Militærformaal kommer til at bringe ny Overkapitaliseringer og ny Forstyrrelser paa Kapitalmarkedet.

Professoren kunde have tilføjet, at ogsaa andre Ting forstyrres under en Krig; men han har iøvrigt den Opfattelse, at det nuværende Samfundssystem ikke vil kunne overleve en ny Storkrig. Det er jo da en Forstyrrelse, der batter noget.

*

Videre siger Professoren klart og usminket:

Paany er det de nationalistiske Slagord, der bliver brugt i Kampen for Restriktioner og Statskontrol. Uagtet Gud og hver Mand véd, at Verdensøkonomien i Dag er bygget op paa Forudsætningen om et Verdensmarked, og uagtet Gud og hver Mand véd, at Indskrænkningen i den internationale Handel er en af de Krisevirkninger, vi maa bort fra, hvis der skal blive bedre Tider, gaar den nationalistiske Politik Verden over ud paa at bekæmpe Krisen ved nye Restriktioner, som vil føre til nye Indskrænkninger af Verdenshandelen og en Forlængelse af Krisen. En Nationalist i vore Dage er at ligne ved en Doktor, som har en Deliriumspatient til Behandling og som Lægemiddel foreskriver ham Brændevin.

Og endelig: Verdens Fremtid vil afhænge af Spørgsmaalet, om Udviklingen fremdeles skal domineres af den militaristisk-nationalistiske Linje, eller om der vil blive lagt større Vægt paa den internationalt-konjunkturelle. For denne sidste Linje peger nu trods alt opad. Den militaristisk-nationale Linje derimod peger mod en Katastrofe, som dog først vil blive udløst ved den næste Krig.

*

Stort bedre kan en borgerlig Professor næppe karakterisere Kapitalismens Katastrofe-Politik. Vi er i det store og hele enig med ham. Men vi maa alligevel berigtige en af hans Vendinger. Han paastaar, at Arbejderne i de fleste Lande har lanceret den Lære, at Militarisme og Kapitalisme hører sammen, og at Kapitalismen er et System, som trænger til Krig og Rustninger for at kunne blomstre.

Denne Paastand har Nordmanden faaet i den gale Hals. Vel har vi sagt, at Kapitalisme og Militarisme hører sammen, saavist som der stadig maa Militær til for et System, der er bygget paa Konkurrence, Rovdrift og Erobringer, men vi har aldrig sagt, at der skulde Krig og Rustninger til, for at Systemet kunde blomstre. Tvertimod har vi hævdet, at Rustninger og Krig vilde være en Fare for Kapitalismen.

Allerede i 1878 skrev Friedrich Engels:

»Militærvæsenet er blevet Statens Hovedformaal, er bleven Selvformaal: Folkene er kun til for at levere og ernære Soldater. Militarismen behersker og sluger Europa. Men denne Militarisme bærer ogsaa Spiren til sin egen Undergang i sig. De enkelte Staters indbyrdes Konkurrence tvinger dem til Aar efter Aar at anvende flere Penge til Hær, Flaade, Skyts o. s. v., altsaa til mere og mere at fremskynde det finansielle Sammenbrud.«

Skulde man ikke tro, at disse Ord var skrevet i Dag? De rammer i hvert Fald Situationen paa en Prik. Og om nogen Blomstring bærer de ikke Vidnesbyrd — tvertimod. De taler om det samme Sammenbrud, som Professor Keilhau forudser.

Ugens største Begivenhed har iøvrigt været Ruslands Optagelse i Folkeforbundet. De røde kommunistiske Blodlegemer er — ligesom ved en Transfusion — ført over i det Legeme, der praktisk talt var fortæret af hvide Blodlegemer. Det er et Stykke Storpolitik, der nok vil komme til at sætte sine Spor i den kommende Tid. Indmeldelsen maa ses som et Led i den Politik, der gaar ud paa at isolere Tyskland, der stadig taler om Fred, men som har det paa samme Maade som Lægen, der anordner Brændevin til Deliriumskandidaten: Det ruster baade materielt og aandeligt, og saavel Frankrig som Italien og Rusland frygter for at blive Offer for den Erobringspolitik, som Hitler i sin Bog har forkyndt. Det er paa Tide, at der lægges en forsvarlig Ring om denne Kvælerslange, der føder sine Børn med Gevær i Armen, og som indpoder dem Militarismens Gift med Modermælken.

Med Nedrustning — endsige Afrustning — har det imidlertid intet at skaffe.

Men det er vel ogsaa for meget at fordre af Stater, der selv sværger til Militarismen.

Fælles Skæbne, fælles Trøst.

Sirius.

Fra Arbejdsløshedskassen.

Arbejdsløshedens Størrelse.

Som tidligere meddelt havde Landarbejdernes Arbejdsløshedskasse den 24. August 3,937 arbejdsløse Medlemmer, den 31. August var dette Tal steget til 4,463, og desuden var der 140 uorganiserede Landarbejdere arbejdsløse. Den 7. September var Antallet af vore arbejdsløse Medlemmer steget til 5,057, og desuden var der 143 uorganiserede arbejdsløse tilmeldt de offentlige Arbejdsanvisningskontorer.

Vi har altsaa fra 24. August til 7. September haft en Stigning i arbejdsløse Medlemmers Antal paa over 1000.

Det er jo noget tidligt, at Arbejdsløsheden tager saa haardt fat blandt vore Medlemmer, men man maa jo haabe, der bliver en Bedring i Situationen, naar Roeoptagningen begynder.

Til Formænd og Kontrolbestyrere.

Den 20. ds. skulde samtlige Kontrolbestyrere herfra have modtaget et Cirkulære om forskellige for Tiden aktuelle Spørgsmaal. Hvis der findes Kontrolbestyrere, der af een eller anden Aarsag, f. Eks. manglende Meddelelse til Hovedkontoret om Adresseforandring, ikke har modtaget det paagældende Cirkulære, bedes vedkommende straks skrive til Arbejdsløshedskassens

Hovedkontor herom. Det til Kontrolbestyrerne udsendte Cirkulære vil senere paa Ugen blive udsendt efter Formændenes Adresser sammen med et Cirkulære fra Arbejdsmændenes Arbejdsløshedskasse om Forholdene i Forbindelse med Sammenslutningen.

Ligeledes vil der efter Kontrolbestyrernes Adresser i Slutningen af Ugen blive udsendt Cirkulære til Kontrolbestyrerne sammen med nyt Kontrolmateriale, der skal bruges i vore Afdelinger naar Sammenslutningen træder i Kraft.

Hvis der endnu efter Modtagelsen af de paagældende Cirkulærer og Kontrolmateriale er Spørgsmaal, der hersker Uklarhed om, bedes paagældende Tillidsmænd skrive til Hovedkontoret derom.

Sofus Westergaard.

Løbende Konflikter og Blokader.

Godsejer *Wolff Snedorff*, Engelholm pr. Tappernøje.

Godsejer *Wedell-Neergaard*, Overdrevsgaarden, Borup.

Forpagter *Hasling*, Frederikseg pr. Haslev.

Forpagter *Abel*, Gl. Lellinge pr. Køge.

Merløsegaarden, St. Merløse pr. St. Merløse.

Gaardejer *Knud Jensen*, Skraverup, Fodby Afd.

Godsejer *Jørgensen*, Brandbjerg ved Vejle.

Gjorslev og Søholm, St. Hedinge.

Greve *Ahlefeldt Laurvig*, Stensballegaard, Horsens.

Godsejer *Ohm*, Ussinggaard, Løsning.

Proprietær *Nielsen*, Ellegaard, Kolindsund.

Vekselerer *P. O. Suhr*, Skærnæs og Egevang, Kolindsund.

Bonderup Tærskeværk, Knudsker.

Krogshave Tærskeselskab, Klemensker Afd.

Cementstøber *Petersen*, Storvorde.

Entreprenør *Niels Danielsen*, Vormark. Vandværksarbejdet i Øksendrup.

Nebsager-Bjerre Kommune, Flødstrup-Ullerslev Kommune, Starup-Grarup Kommune, Hvirring-Hornborg Kommune, Ravnkilde Kommune, Aalborg Amt og Skanderborg Amt.

Hævet Strejke.

Da der nu er opnaaet Overenskomst angaaende Arbejdet er Strejken overfor Halk Kommune ophørt.

HUSK

ved Flytning at meddele ny Adresse til Landpostbudet eller paa Postkontoret, derved undgaar du uregelmæssig Levering af Landarbejderbladet.

Hvad siger Nationalsocialisterne om Forholdene i Tyskland.

De tyske Landarbejderes Forhold er ikke blevet bedre i den Tid, Hitler har regeret i Tyskland, men daarligere. Vi har gentagne Gange fremhævet dette, men Nationalsocialisterne har bestridt det. Nu maa selv de nationalsocialistiske Førere anerkende Rigtigheden af vor Mening.

Landarbejderne i Tyskland har ikke længere Ret til at tage Arbejde i andre Fag og navnlig ikke til at søge Arbejde i Byerne. En Lov om »Ordningen af Arbejdsanvisningen« (Regelung des Arbeitseinsatzes) tvinger dem til at blive paa Landet. Deres Bevægelsesfrihed er lige saa begrænset, som den var for 125 Aar siden.

Denne Lovs Virkning er saa frygtelig, at selv den nuværende nationalsocialistiske Fører for Landarbejderne, *Gutsmiedl*, protesterer mod Lovens skarpe Gennemførelse. Gutsmiedl er den Mand, der siden Nazis Overtagelse af Landarbejdernes Organisationer har staaet i Spidsen for den nationalsocialistiske Landarbejderorganisation. Han skriver i »Informationsdienst der deutschen Arbeitsfront« (Meddelelsesblad for den »Tyske Arbejdsfront«s Ledere og Funktionærer) bl. a.:

»Flugten fra Landdistrikterne bevæger sig stadig i opadgaaende Retning. Manglen paa Arbejdskraft til Landbruget anslaas for Tiden til 60,000—70,000 eller et endnu højere Tal. Paa den anden Side tæller de arbejdsløse Landarbejdere 53,650, hvoraf 85 % er gift.

Man vil ikke hensynsløst kunne negligere Aarsagerne, og man vil ikke uden videre kunne bringe Forholdsregler i Anvendelse overfor Landarbejdere, der uforskyldt ligger under i Kampen for deres Eksistens paa Landet. Den tyske Landarbejder har været af den Overbevisning, at han i den nationalsocialistiske Stat blev anerkendt som faglært Arbejder. Men dette er ikke — som Følge af reaktionære Kræfter, der har været aktive — sket. Landarbejderen maa tværtimod Gang paa Gang konstatere, at han betragtes som ufaglært Arbejder, at hans Arbejde ikke værdsættes i Forhold til dets Betydning for det tyske Folk. »Ofte«, erklærer Gutsmiedl, »er det saadan, at den tyske Landarbejder som den økonomisk svageste ikke alene maa arbejde fra Morgen til sent ud paa Aftenen for en til Livets Opretholdelse faktisk utilstrækkelig Løn, men ydermere er han ofte udsat for en Behandling, som man ikke engang vilde byde sit Kvæg.« Naar den tyske Landarbejder af alle disse Grunde i sin Søgen efter Hjælp har organiseret sig i Forbundene og senere i den »Tyske Arbejdsfront«, kan det paa den anden Side konstateres, at det endog nu gøres vanskeligt for ham at organisere sig, at det ofte er saadan, at Arbejdsgivere har afskediget deres Landarbejdere, fordi de var Medlem af den Tyske Arbejdsfront. Det vil være Arbejdsfrontens og Rigsnæringstandens (speciel nationalsocialistisk Betegnelse for Landbrugerne) Opgave at sørge for, at der i Fremtiden gives Landarbejderen bedre Leve- og Højnelsesmuligheder og i social Henseende gives ham de samme Rettigheder som de øvrige tyske Arbejdere. Gutsmiedl anbefaler derfor en forsigtig Praktisering af Loven om »Regelung des Arbeitseinsatzes«.«

Nogle Bemærkninger i denne Artikel kræver nærmere Forklaring. Naar der til Trods for Tilstedeværelsen af 60,000—70,000 ledige Arbejdspladser er Arbejdsløshed, samtidig med at der — til Trods for Tilstedeværelsen af 53,650 Arbejdsløse — er Mangel paa Arbejdere, saa har dette to Aarsager, nemlig: 1) at der til de ledige Pladser for det meste søges ugifte Arbejdere og Arbejdersker, 2) der bydes ofte saa daarlige Vilkaar i de ledige Pladser, at det er umuligt at finde Arbejdskraft dertil. Naar Gutsmiedl endvidere skriver, at Flugten bort fra Landdistrikterne trods alle Lovbestemmelser fortsættes, saa er dette kun et Tegn paa de elendige Forhold paa Landet.

Gutsmiedls Protest vil naturligvis ingen Virkning have, thi i Tyskland regerer i Virkeligheden Arbejdsgiverne. Det interessante ved hele Sagen er den Kendsgerning, at Forholdene for de tyske Landarbejdere er blevet væsentligt forringet, siden Hitler kom i Spidsen for Regeringen.

Blokade af Kartoffeloptagning.

Kartoffelentreprenør og Landpost Viggo Petersen, Lyngerup pr. Femhøj, nægter at betale almindelig tarifmæssig Pris for Kartoffeloptagning og vil ej heller paa nogen Maade træffe Aftale med vore paagældende Afdelinger herom. Det er derfor indtil videre ikke tilladt organiserede Arbejdere at tage Arbejde for Viggo Petersen. Ogsaa org. Arbejderes Hustruer anmodes om ikke at udføre Arbejde for Viggo Petersen under Blokaden.

Oscar Levinsen.

Glimt fra Naziland.

En Korrespondent til den soc.-dem. Presse skriver om det sidste tyske Valg:

Saaledes stemtes der: Landarbejderne dreves som Kvæg til Urnerne.

Valgresultatet i Slesvig-Holsten var for Hitler meget forskelligt. Ved Siden af nogle gode Resultater staar andre, som er daarlige. Hvorledes de gode Resultater er opstaaet, forraader nogle Begivenheder, som ikke skal blive glemt.

I Kommunerne Schartbuck, Pauker, Hohenfelde og Schmoel berettes det, at Arbejderne og de andre Beskæftigede paa de store Godser, som alle tilhører Nazist-Landgreven af Hessen, i sluttet Trop blev ført til Valgurnen og skulde stemme aabent. Ikke Vælgeren, men Valglederen satte Krydsene paa Stemmesedlerne. Vælgeren skulde kun erklære, at han stemte paa Hitler.

En Staalhjelmsfører fra Slesvig-Holsten, som var tilstede ved dette mærkelige Valg, beklagede sig over denne Fremgangsmaade og blev gennempryglet. Han er nu flygtet.

Embedsmands-Korruption.

Overpræsidenten for Provinsen Slesvig-Holsten, Nazidistriktsleder Lohse, har tvunget Provinzial »Höfebank« til at forære værdifulde Godser i Kredsen Segeberg til Hitlerungdommen. Paa de to Godser skal til Stadighed underbringes 20 Hitlerdrenge til »Rekreation«. Det er offentlige Penge, Skatteydernes Penge, med hvilke denne Bank holdes i Live. Hvad den forærer bort er Tyveri fra det Offentlige.

Naar Børn leger »Nazister og Marxister«.

I Landsbyen Schmølau legede nogle Børn »SA og Marxister«. Marxisterne skulde selvfølgelig dømmes til Døden og »SA«-Føreren befalede, at de skulde hænges. Man lagde et Tov om Halsen paa et 13 Aars Barn, hvorved han faldt ned fra sin ophøjede Plads. Da Rebet endelig blev løst, var han død. »Marxisten« var bleven rigtig hængt.

BESTILLINGSSEDDEL.

Medlem af ..... Afd.

Navn: .....

Adresse: .....

.....

(skriv tydelig Adresse)

bestiller herved Ekspl. af Aug. B. Andersen: »Muld og Sten« til Forkøbspris 2 Kr. pr. Ekspl.

Denne Bestillingsseddel indsendes snarest til: Landarbejderforbundet, Azaleavej 22, København-Valby, eller afgives til Afdelingsformanden.

Efterlysninger.

Medlem Nr. 44822 Andreas Viggo Madsen, født i Stenstrup, bedes ordne sin Bog med Gudbjerg Afdeling inden den 25. September, hvis han vil undgaa at blive slettet.

Laurits Petersen,
Kasserer.

Medlem Nr. 37009 Ludvig Helander Rasmussen, født i Soderup-Eskildstrup, bedes sætte sig i Forbindelse med Klippinge-Magleby Afdelings Kasserer og faa sin Bog i Orden inden den 1. Oktober.

Anders Sørensen,
Magleby pr. Klippinge.

Medlem Nr. 41781 Peter Didriksen, født den 21. Juli 1893 i Læborg, indmeldt i Vamdrup Afdeling den 13. Marts 1931, tilflyttet fra Vonsild-Dalby Afdeling, sidst bekendte Opholdssted: J. Hansen, Hafdrup, anmodes om at sætte sig i Forbindelse med undertegnede og bringe sit Forhold til Afdelingen i Orden inden 1. Oktober, da det ellers vil have Slettelse til Følge.

V. Vamdrup, den 14. Septbr. 1934.

Jens Kirkeby.

Et Jubilæum.



Kontrolbestyrer i 10 Aar har Medlem af Vrejlev Afdeling Chr. P. Jensen været den 2. Oktober 1934. Vi bringer ham hermed en Tak for hans Arbejde igennem de 10 Aar som Kontrolbestyrer, hans Genvalg Aar efter Aar bevidner, at han har været den rette Mand til Pladsen. Hans Kontrolregnskab er i fineste Orden, derfor kan der til Tider fra Jensen falde et borgerligt Ord til Medlemmer, der ikke har Bogen i Orden. At det ikke er Smaapenge han har udbetalt, viser Tallet 72 Tusinde i de 10 Aar.

Vrejlev Landarbejdere bringer ham hermed den bedste Tak for Arbejdet, som er udført siden Foreningens Oprettelse i 1918, og ikke mindst den Orden og Bestemthed hvormed han har varetaget Kontrolbestyrerpladsen.

Jens Nielsen.



Tornemark Afdeling.

Medlemmerne gøres opmærksom paa, at da vi nærmer os 1. Oktober, og vi da skal ind under Dansk Arbejdsmands Forbund, maa alle Restancer og alt Kontingent være indbetalt til Kassereren inden den 25. September, ellers vil de uden nærmere Varsel blive slettede ,da vi jo skal have nye Bøger og de gamle Bøger skal være i Orden til den Tid. Det samme gælder ogsaa de Medlemmer, som opholder sig uden for Afdelingens Omraade. **Bestyrelsen.**

Gundsølille Afdeling

afholder stort Andespil og Bal i Gundsølille Forsamlingshus Lørdag den 22. September fra Kl. 8. Der bortspilles 10 store Ænder og en Gaas. Alle Fag- og Partifæller indbydes. O. Villumsens Orkester.

Bestyrelsen.

Egerslevmagle Afdeling.

Tirsdag den 25. September afholdes ekstraordinær Generalforsamling i Forsamlingshusets lille Sal Kl. 8 Aften. Oprettelse af nye Afdelingslove m. m. Medlemmerne bedes tage Fagbogen med til Aflevering samme Aften, da vi alle skal have nye Bøger fra 1. Oktober. Mød nu alle som een. Generalforsamlingen er beslutningsdygtig uanset de mødtes Antal. **Alfred Nielsen.**

Egerslevmagle Afdeling og socialdemokratiske Forening

afholder Andespil og Bal Lørdag den 22. September. Der bortspilles 10 store, fede Ænder samt en Gaas som Ekstranummer. Spillet begynder prc. Kl. 7½. Omegnens Fag- og Partifæller indbydes.

Bestyrelserne.

Magleby (Møen) Afdeling

afholder ekstraordinær Generalforsamling i Forsamlingshuset Fredag den 21. September Kl. 7½ Aften. Dagsordenen bekendtgøres paa Generalforsamlingen.

Kristian Holm.

Førslev Sogns socialdemokratiske Forening

afholder Andespil og Bal i Sneslev Forsamlingshus Lørdag den 22. September Kl. 7. Der bortspilles 15 Ænder, 1 Gaas og et Ekstranummer. Den første And bortspilles gratis. **Bestyrelsen.**

Lyngby (Sjæll.) Afdeling.

Da vi nu fra 1. Oktober skal sammen med D. A. F. og skal have nye Bøger, skal alle være lige med til 1. Oktober for at undgaa Slettelse. Alle Medlemmer maa inden 1. Oktober henvende sig til Kassereren for at faa ny Bog og give Besked om, hvilken Kontingentgruppe de ønsker at staa i. **C. Christensen.**

Herfølge Afdeling

afholder ekstra Generalforsamling paa Hotel »Paaskebjerg« d. 25. ds. Kl. 7½. Bestyrelsen bedes møde Kl. 7 prc. — Dagsorden: 1) Skal Afd. fortsætte som selvstændig Afd. efter 1. Oktober eller skal den sammensluttes med D. A. F., Herfølge Afdeling. 2) Eventuelt. — Medlemmerne bedes møde alle. Husk, at alt Kontingent skal være betalt inden den 25. ds. og alle Bøger være afleveret til Kassereren.

Fr. Nielsen.

Soderup-Eskildstrup Afdeling

afholder stort Andespil og Bal Søndag d. 23. Septbr. Kl. 7 i Bukkerup Forsamlingshus. Fag- og Partifæller indbydes.

V. Schrøder.

Kvislemark - Fyrendal socialdemokratiske Forening
afholder Lørdag den 22. ds. Kl. 7½ Pakkefest og Bal i Forsamlingshuset Enigheden. Pris pr. Deltager 75 Øre. Tornemark Landarbejderforening samt Omegnens Fag- og Partiforeninger indbydes. Vi opfordrer til at tage godt med Pakker med. Medlemskort kan bestilles ved Henvendelse til Bestyrelsen senest den 19. ds. God Musik.
Bestyrelsen.

Rakløv Afdeling
afholder stor Høstfest og Afslutningsfest i Ellede Forsamlingshus Søndag den 23. September med følgende Program: Kl. 3 til 4 Koncert. Fra 4 til 5½ Taler af Forretningsfører S. Westergaard, København, Borgmester F. Andersen, Kalundborg, og Lærer Dalager, Kalundborg. Kl. 5½ til 6 Sang af Sangkoret »Esbern Snare«. Kl. 6 til 6½ Underholdning af D. s. U., Kalundborg. Derefter Fællesspisning af medbragte Madkurve og gratis Kaffebord for Afdelingens Medlemmer. Bal og Bortlodning af flere værdifulde Genstande. Omegnens Parti- og Fagfæller indbydes. Afdelingens Medlemmer bedes sørge for at faa Kaffebilletter ved Indgangen. **Udvalget.**

Allerslev Afdeling.
Medlemmerne erindres om, at alt Kontingent skal være betalt inden 1. Oktbr., da vi skal have nye Fagbøger paa Grund af Sammenslutningen med D. A. F., og ingen maa til den Tid staa til Restance.
Rikard Fredell.

Baarse Afdeling
afholder ekstraordinær Generalforsamling paa Baarse Mølles Café Søndag den 23. Septbr. Kl. 2, hvor der skal drøftes Sammenslutningen med D. A. F. Medlemmerne bedes alle møde, da der skal træffes Bestemmelse om, hvilken Kontingentgruppe Medlemmerne vil staa i. Mød nu frem og tag Fagbogen med til Ombytning med ny Bog. **Martin Andersen.**

Fanefjord Afdeling
afholder Medlemsmøde Mandag den 24. Septbr. Kl. 7½ hos Johannes Rasmussen, Dame. Alle Medlemmerne bedes møde, da Sammenslutningen med D. A. F. skal drøftes. — Mød nu alle.
N. P. Christoffersen.

Gadstrup-Syv Afdeling
afholder Medlemsmøde i Ramsømagle Forsamlingshus Lørdag den 22. ds. Kl. 8. Medlemmerne erindres om, at alt skyldigt Kontingent skal være betalt til Kassereren senest den 28. ds. for at undgaa Slettelse, ligesom alle Fagbøger skal afleveres, da vi skal have nye Bøger.
Ole Petersen.

Gevninge-Herslev Afdeling
afholder Generalforsamling i Gevninge Forsamlingshus Fredag den 28. September Kl. 7½ med følgende Dagsorden: Beretning fra Formanden. Vedtagelse af Afdelingslovene. Eventuelt. **H. Hansen.**

Gimlinge Afdeling
afholder Andespil i Gimlinge Forsamlingshus Fredag den 28. September Kl. 19,30. Der bortspilles 12 Ænder paa Seriekort a 1½ Kr., enkelte Numre 25 Øre. Ekstranummer paa 10 Kr. Derefter Bal. 75 Øre pro persona. Omegnens Partifæller, Socialdemokratisk Forening og Gymnastikforeningen for Gimlinge indbydes. Roally Jazzband. **Bestyrelsen.**

Regstrup Afdeling
afholder Andespil og Bal paa Regstrup Hotel Søndag den 23. Septbr. Kl. 7½. Fag- og Partifæller indbydes. Medlemmernes Opmærksomhed henledes paa, at al Restance skal være betalt inden 25. ds.
Bestyrelsen.

Haraldsted Afdeling
afholder ekstraordinær Generalforsamling i Forsamlingshuset »Frem« Mandag d. 24. September Kl. 7½ ang. Sammenslutningen med D. A. F. Dagsordeenn bekendtgøres paa Mødet. Husk at betale alle Restancer inden 1. Oktober.
Erik Jensen.

Hillerød Afdeling.
Medlemmerne gøres opmærksom paa, at alt skyldigt Kontingent skal være betalt inden 28. September, da de gamle Bøger skal indsendes og nye udstedes til 1. Oktober, hvor Sammenslutningen med D. A. F. finder Sted.
Afdelingen afholder sin Generalforsamling Lørdag den 6. Oktober Kl. 8 paa Hotel »København«. **Bestyrelsen.**

Klippinge-Magleby Afdeling.
Medlemmernes Opmærksomhed henledes paa, at alt Kontingent skal være betalt inden 1. Oktbr. og alle Bøger indleveret, da de skal fornyes. **Ejnar Hansen.**

Lejre Afdeling
afholder Medlemsmøde i »Hejmdal« Lørdag den 22. September Kl. 7½ med Dagsorden: Kontingent m. m.
Du ved nok, ingen Restance til 1. Oktober! **P. Petersen.**

Lellinge Afdeling.
Medlemmerne anmodes om at betale deres Kontingent og Restancer samt aflevere Fagbøgerne inden den 1. Oktober, da vi skal have ny Bøger. Medlemmer med over 2 Maaneders Restance vil blive slettet. Paa Grund af Konfirmation modtages ikke Kontingent Søndag den 30. Septbr. fra 9—2. **Theodor Hansen.**

Slangerup Afdeling.
Medlemmerne bedes huske, at alt Kontingent skal være betalt inden 1. Oktbr. Medlemmerne bedes indsende Medlemsbøgerne til Unndertegnede inden 1. Oktober, da der skal udstedes nye Bøger.
Emil Petersen.

Spjellerup-Smerup Afdeling
afholder Medlemsmøde Lørdag den 22. ds. Kl. 8 i Spjellerup Forsamlingshus for at drøfte Sammenslutningen med D. A. F. Alle Medemmer bør møde, og husk saa, Kammerater, at faa Bøgerne i Orden, inden 1. Oktober, hvor vi skal have nye Bøger. **Henrik Petersen.**

Ulsø Afdeling
afholder offentligt Andespil og Bal Søndag den 30. September paa Hotel »Klostergaarden«, Rønnede. Der bortspilles 13 gode Ænder samt et Ekstranummer. Andespillet begynder Kl. 5.
Bestyrelsen.

Viskinde Afdeling
afholder Medlemsmøde i Viskinde Forsamlingshus Lørdag den 29. September Kl. 7½. Der vil blive givet Oplysning om Sammenslutningen med D. A. F. Alt Kontingent maa være betalt inden den Dag, og Bøgerne maa være afleveret til Kassereren eller Formanden, da vi skal have nye Bøger fra 1. Oktober. Husk ligeledes at meddele, hvilken Kontingentgruppe du ønsker at være i efter 1. Oktober. Husk nu, at denne Gang skal der være betalt, ellers bliver du slettet d. 1. Oktbr.
Otto Rasmussen.

Thorslunde-Ishøj Afdeling
afholder ekstraordinær Generalforsamling paa Jægerkroen Søndag den 23. September Kl. 3. Dagsorden: Forholdene efter 1. Oktbr. og Vedtagelse af nye Afdelingslove. Samtidig bedes Medlemmerne huske, at alt Kontingent skal være betalt senest d. 25. Septbr., da der ikke kan udstedes nye Fagbøger før de gamle er i Orden. Mød nu, alle Kammerater. **Peter Petersen.**

Øster Egesborg Afdeling.
Generalforsamling afholdes Lørdag d. 6. Oktober Kl. 7 i Tolstrup Forsamlingshus. Alle Medlemmer bedes møde, da der er mange vigtige Ting paa Dagsordenen. — Alle Restancer bedes betalt inden 1. Oktober. — Generalforsamlingen er beslutningsdygtig uanset de mødtes Antal.
Laurits Jensen.

Hvidovre-Valby Afdeling.
Fra og med Lørdag den 29. Septbr. flyttes Afdelingens Kontrolsted til Toftegaards Allé 10, 2. o. G. Kontroltid mellem 10—11 Formiddag. Indbetaling af Kontingent foregaar samme Sted. **Bestyrelsen.**

Aarby Afdeling.
Medlemmerne bedes endnu en Gang erindre, at alt Kontingent maa være betalt og Bogen i Orden til den 20. September. Som før meddelt skal jo det hele omforandres inden 1. Oktober. Alt maa være indbetalt, sidste Dag Lørdag den 22. ds., til Opkræveren. **N. P. Petersen.**

Vordingborg Afdeling
afholder ekstraord. Generalforsamling paa Keis Hotel Lørdag den 22. Sept. Kl. 7½. Dagsorden: Samenslutningen med D. A. F.
Carl Hansen.

Ballerup-Maaløv Afdeling.
Medlemmernes Opmærksomhed henledes paa, at ingen Restancer maa forefindes pr. 30. September. Medlem Nr. 46368, A. Nielsen, hvis Opholdsted i Øjeblikket er ukendt, bedes hurtigst muligt henvende sig til Kassereren. **Chr. Larsen.**

Sdr. Dalby Afdeling.
Medlemmerne gøres opmærksom paa, at alle Restancer skal være indbetalt senest den 25. September til Kassereren, og Medlemsbøgerne maa være afleveret samme Dag til Kassereren, Formanden eller Opkræveren. Medlemmerne maa senest den ovennævnte Dato give Besked til Kassereren hvilken Kontingentgruppe de ønsker at staa i. **Johannes Høst Olsen.**

Thureby Afdeling
afholder ekstraordinær Generalforsamling paa Thureby Hotel Lørdag den 22. ds. Kl. 7½ med Dagsorden: Afdelingen efter 1. Oktober. Medlemmerne bedes møde alle. Husk, at alt Kontingent skal være indbetalt inden den 25. ds., og alle Bøger være afleveret til Kassereren. **Karl Olsen.**

Bjergsted-Bregninge Afdeling.
Medlemmerne erindres om at gøre deres Bog i Orden til 1. Oktober og samtidig være klar over, hvilken Gruppe de vil være i, da det til den Tid skal være i Orden. Husk saa at aflevere de gamle Fagbøger til Opkræveren sidste Gang han er ude. **Bestyrelsen.**

Boeslunde Afdeling
gør Medlemmerne opmærksomme paa, at alt skyldigt Kontingent maa være Kassereren i Hænde inden den 25. September og Ombytning af Bøgerne have fundet Sted forinden 1. Oktober, da Medlemmerne ellers risikerer at blive slettet uden videre Varsel. **Bestyrelsen.**

Fuglebjerg Afdeling
afholder ekstraordinær Generalforsamling paa Fuglebjerg Afholdshotel Tirsdag den 25. September Kl. 7,15, for at drøfte de nye Organisationsregler samt Vedtagelse af nye Vedtægter, Kontingent, Opkrævning m. v. Resterende Kontingent bedes indbetalt inden 1. Oktober, da der skal udstedes nye Fagbøger til alle Medlemmer. De, som ønsker at flytte op i en højere Kontingentgruppe, bedes meddele det samtidig med Afleveringen af den gamle Bog.
Bestyrelsen.

Landarbejdernes Forsikring Husmændenes Ulykkesforsikr.
omfatter
1) Dagpenge i de første 13 Uger ved Ulykkestilfælde, som ske paa Arbejdspladsen.
2) Dagpenge i indtil 1 Aar, samt Invaliditets- eller Dødserstatning ved Ulykkestilfælde, som indtræffer udenfor Arbejdspladsen.
Dagpenge udbetales hver 10.—12. Dag. Kulant Behandling.
Indtegning sker ved Henvendelse til Afdelingsbestyreren.

Gummivarer sendes diskret pr. Efterkrav eller mod Frimærker.
Billigst i Danmark. - Varer m. 4 Md. Garanti: 3 Dus. 5 Kr., 1 Dus. 2 Kr.
Grosserer Magnus Hansen, Kjøbenhavn - Brh.

NØGEN kulturalbum med 30 foto 23×17 cm. gratis till enhver der inds. annoncen. *Forlaget Adlon, Malmö.* **GRATIS**

Støt vore Annoncører!

Sværdborg Afdeling.
Medlemmerne gøres opmærksom paa, at alt skyldigt Kontingent skal være betalt til den 25. September, da Restancer efter den Tid bliver opkrævet med forhøjede Satser. Bestyrelsesmøde afholdes Tirsdag den 25. September Kl. 7 Aften hos Formanden. Mød alle. **Karl Jensen.**

Kirkerup Afdeling
afholder ekstraordinær Generalforsamling i Sørbymagle Forsamlingshus Fredag den 28. September. Der er Vedtagelse af nye Afdelingslove og Fastsættelse af Kontingent til Afdelingen. Husk at faa betalt al Restance inden 1. Oktober. **Bestyrelsen.**

Herslev-Gevninge Afdeling.
Alle vore Medlemmer, som staar til Restance, bedes nu snarest indbetale eventuelle Restancer. Samtidig gøres opmærksom paa, at al Kontingent skal være betalt inden den 25. September, saa alt kan være i Orden til 1. Oktober. De, der ikke har deres Sager i Orden til den Tid, vil uvægerligt blive slettet. **Peter Petersen.**

Damsholte Afdeling
afholder halvaarlig Generalforsamling i Forsamlingshuset Lørdag den 6. Oktober Kl. 7½. Denne Gang maa vi møde alle Mand, da der er mange og store Ting paa Dagsordenen paa Grund af Sammenslutningen. Foruden at vi skal vælge Kasserer og Kontrolbestyrer, er der bl. a. Vedtagelse af nye Love, Fastsættelse af det fremtidige Kontingent og de nye Fagbøgers Uddeling, og af dem skal vi jo alle have een.
Jens H. Mortensen.

Rakløv Afdeling.
De Medlemmer, som ikke har faaet betalt og afleveret deres Bøger til Opkræveren, maa selv indbetale deres Kontingent inden den 1. Oktober, da de ellers bliver slettet uden videre Varsel. De Medlemmer, som ønsker at overgaa til en anden Kontingent-Gruppe, maa inden den 1. Oktbr. have givet Besked til Kassereren. NB. Søndag den 30. September er Kassererkontoret lukket hele Dagen paa Grund af Konfirmation. **Bestyrelsen.**

Sæby-Buerup Afdeling
afholder Medlemsmøde Søndag den 30. Septbr. Kl. 7½ i Buerup Forsamlingshus. Dagsorden: Bl. a. Afdelingens og Medlemmernes Forhold ved Sammenslutningen pr. 1. Oktober. Ordinær Generalforsamling afholdes samme Sted Lørdag den 6. Oktober Kl. 7½. Nye Medlemsbøger udstedes ved nævnte Møder til Medlemmer, hvis Kontingentforhold er i Orden. **Bestyrelsen.**

Egebjerg Afdeling.
Medlemmerne gøres opmærksom paa, at alt skyldigt Kontingent skal være betalt til Kassereren senest 1. Oktober, da alle Bøgerne skal indkaldes og nye udstedes i Anledning af Sammenslutningen med D. A. F. Restancer, som ikke er betalt forinden, vil blive forhøjet efter de nye Satser.
Bestyrelsen.

Hammer Afdeling
afholder Medlemsmøde i Hammer Forsamlingshus Søndag den 23. September Kl. 2, hvortil alle Medlemmer bedes give Møde, da der skal forhandles om Vedtagelse af de nye Afdelingslove. Husk, at alt Kontingent skal være indbetalt senest 1. Oktober. **Peter Johansen.**

Jydstrup Afdeling
afholder Medlemsmøde i Jydstrup Forsamlingshus Onsdag den 26. September Kl. 7½, hvor Spørgsmaalet om Sammenslutningen med D. A. F.s Jydstrup Afdeling afgøres. NB. Husk nu, alt Kontingent skal være betalt inden 1. Oktober.
Aksel Larsen.

Rude og Omegns Afdeling.
Generalforsamling afholdes i Bisserup Brugsforenings Sal Lørdag den 29. ds. Alt Kontingent til 1. Oktober maa være indbetalt til nævnte Dato og de gamle Bøger maa medbringes, da de skal ombyttes med andre i Anledning af Sammenslutningen med D. A. F. Det bemærkes, at Bøgerne, saafremt de ikke er i Orden til nævnte Dato, vil blive slettet.
Dagsorden bekendtgøres paa Mødet.
Bestyrelsen.

Jægerspris Afdeling.
Faneindvielsen, der var bekendtgjort til Søndag den 23. September, er udsat til senere paa Grund af Børnelammelse.

Nr. Asmindrup Afdeling.
For at undgaa Slettelse, maa al skyldigt Kontingent være betalt til Kassereren senest den 25. September. **Bestyrelsen.**

Uggerløse Afdeling
og Socialdemokratisk Forening afholder stor Pakkefest og Bal paa Uggerløse Kro Søndag den 23. ds. Kl. 7½. Pakker bedes indleveret paa Uggerløse Kro. **Bestyrelsen.**

Toksværd Afdeling.
Medlemmerne bedes erindre, at al Restance skal være betalt senest Fredag den 21. Sept., da Fagbøgerne skal ombyttes inden 1. Oktbr. Samtidig meddeles, at der afholdes Bestyrelsesmøde hos Kassereren Lørdag den 22. Sept., hvor Fagbøgerne bedes indleveret. **Villy Larsen.**

Mern Afdeling
afholder halvaarlig Generalforsamling paa Mern Afholdshotel Lørdag d. 22. September Kl. 7 Aften. Dagsordenen bekendtgøres paa Generalforsamlingen. Alt Kontingent bedes indbetalt inden 20. Sept.
Bestyrelsen.

Alsted-Fjenneslev Afdeling.
Medlemmerne anmodes om at ordne deres Restancer senest den 25. September, da alle Bøger skal være i Orden og alt her fra Afdelingen skal være ordnet inden 1. Oktober, da vi skal have nye Bøger. Se nu, Kammerater, at I faar Bøgerne i Orden, saa I ikke mister Rettighederne og til Vinter staar uden Hjælp.
Peter Rasmussen.

Billige Skjorter
svære slidstærke, alle Størr.
Kr. 1.80
Vi garanterer Tilfredshed eller Tilbagebetaling.
Katalog sendes paa Forlangende.
Sækkelagerets Varehus
St. Annæplads 10, København K.



Hastrup-Særløse Afdeling.
Medlemmerne gøres opmærksom paa, at alt Kontingent skal være betalt til Kassereren senest den 25. Septbr., og Medlemsbøger maa være afleveret samme Dato og Sted, da alle skal have en ny Bog til den 1. Oktober. **V. Chabert.**

Krogstrup Afdeling.
Medlemmerne anmodes om snarest at bringe eventuelle Restancer i Orden
Hans Petersen.

Magleby (Møen) Afdeling.
Medlemmerne gøres opmærksom paa, at alt skyldigt Kontingent skal være betalt inden 1. Oktober, da Restancer efter den Tid bliver opkrævet med forhøjede Satser. Da nogle Medlemmer endnu ikke har afleveret deres Skema i udfyldt Stand, bedes dette bragt i Orden hurtigst muligt, da det ellers kan faa ubehagelige Følger.
Kristian Holm.

Karlslunde Afdeling
anmoder Medlemmerne huske, at alle vore Fagbøger skal ombyttes med nye, og alt Kontingent være betalt inden 25. ds.
Rasmus Johansen.

Stenmagle Afdeling.
Medlemmerne erindres om, at al Restance skal være betalt senest 25. September, da det ellers vil have Slettelse til Følge.
Bestyrelsen.

Jægerspris Afdeling.
Faneindvielse afholdes Søndag den 23. September Kl. 7 paa Jægerspris Hotel. Fælles Kaffebord a 1 Kr. pro Persona. Medlemmer af Socialdemokratisk Forening indbydes.

CLICHEERNE FRA H. Matzen HURTIGT - SMUKT - BILLIGT TELEFON 11900 — 7057

Redaktør: Marius Olsen. — A/S P. Hansens Bogtrykkeri, Gasværksvej 8, København V.

LANDARBEIDERBLADET
SJÆLLAND

ORGAN FOR LANDARBEIDERFORBUNDET I DANMARK.

Nr. 39. Fredag den 28. September 1934. 20. Aargang.

Skal det være Storlandbrugets Bidrag til Bekæmpelse af Krisen?

Mishandling og Overgreb overfor Landbrugets Medhjælpere florerer værre end nogensinde. — Prygl og fordærvet Mad synes at skulle være daglig Kost for Medhjælperne.

Det vrimler fremdeles med Overgrebs- og Mishandlingsaffærer fra saavel Herregaarde som Bøndergaarde Landet over. Vi bringer nedenfor et Prøveudvalg af den sidste Høst paa dette Omraade.

En sjællandsk L. S.-Bonde mishandler sin 15-aarige Tjenestedreng.

Fra et af vore Medlemmer har vi modtaget følgende:

Maaske nedenstaaende kunde have lidt Interesse for Landarbejderbladet?

Vi har et Medlem, Rasmus Rasmussen, hvis Søn, Henning (15 Aar), har tjent hos Gdr. Vilhelm Andersen, Næsby ved Sorø, siden 1. Novbr. i Fjor. Forholdet mellem Drengen og Bonden havde aldrig været helt godt. Bonden, en respektabel L. S.-Mand, var meget borte, og naar han kom hjem, var han ikke altid i godt Humør, og saa blev Drengen skældt ud.

Men da Konen paa Gaarden var flink overfor Drengen, og da de to for det meste var ene hjemme, blev Drengen der alligevel i Sommer med; da vi naar noget hen paa Sommeren, kan Bonden ikke nøjes med at skælde ud, men gaar et Par Gange over til Haandgribeligheder.

En Aften efter Fyraften havde Henning været henne hos Smeden for at faa lavet noget ved sin Nøgle til Klædeskabet; da han cykler hjem møder han Bonden, som ogsaa kommer hjem efter en lille Tur. Bonden hugger fat i Henning og river ham af Cyklen og slaar ham og skælder ud, fordi han ikke har trukket Hestene hjem, skønt det ikke var over den Tid, hvor Hestene sædvanligvis blev trukket hjem (Kl. 8½—9). Henning slipper imidlertid fra den gale Mand, men han indhenter ham endnu en Gang og river ham af Cyklen og slaar og sparker ham og forsøger at kværke ham, saa han fik store Rifter og Saar paa Hals og Bryst af Bondens Negle.

Det blev imidlertid Henning for meget af det gode og han spurgte, om han ikke maatte faa, hvad han havde tilgode, for saa maatte han hellere rejse. Men han havde, som Bonden kunde lyne og bande, ikke noget tilgode undtagen nogle flere Øretæver og kunde gerne skrubbe af, hvilket Drengen ogsaa gjorde, og cyklede hjem til sine Forældre i Sneslev samme Aften. Dagen efter gik han til Læge og fik en saalydende

Lægeattest.

Ved Undersøgelse Dags Dato af Henning Rasmussen, Tjenestekarl hos Gdr. Vilh. Andersen, Næsby, kan jeg herved attestere, at der paa hans Ryg findes et blodunderløbet Parti ved venstre Skulderblad som Mærke efter et Slag eller Stød, og paa Brystet nogle Mærker og Saar som efter Rivning og Kradsning.

Sneslev, d. 4. Septbr. 1934.

S. Poulsen, pr. Læge.

Samme Dag kom Drengens Fader op hos undertegnede og spurgte, hvorledes han skulde forholde sig, for at faa klapset saadan en Fyr af. Jeg fulgtes saa med Drengen og hans Fader op til Sagfører Holger Jensen, Ringsted, og forklarede ham Sagen, og Resultatet blev, at Drengen fik sin Løn til November plus Kostpenge i 8 Uger og 6 Kr. for Lægeattest.

Underskrift.

»Kolding Soc.-Dem.« for 17. ds. skriver:

Vi har fra fire navngivne Arbejdere modtaget følgende:

Vi Karle, der tjener paa »Thygesminde«, ønsker herved at bringe til nærmere Kundskab, hvorledes Forholdene er og Folkene behandles.

Paa Gaarden fungerer Proprietærens Søn som Forvalter. Denne, en ung Mand paa 24 Aar, er uddannet ved Garden, og han mener sikkert derfor, at der skal indføres militær Disciplin paa Gaarden. Han optræder i hvert Fald som Befalingsmand over for Karlene, og efterkommes Kommandoen ikke tilstrækkelig præcis, er han ikke bange for at bruge Næverne. For ca. 3 Uger siden mente Forvalteren ikke, at

Forts. Side 6.

Otte Dage paa Roskilde Højskole.

Som Deltager i et af Arbejdernes Oplysningsforbunds Fagforeningskursus paa Roskilde Højskole, vil jeg hermed forsøge at give Læserne Indblik i, hvorledes et saadant Kursus former sig.

Maaske er Læserne lidt i Tvivl om, hvad Arbejdernes Oplysningsforbund egentlig er for en Institution?

Herom nogle Ord. Det er i Aar ti Aar siden, at A. O. F. blev oprettet af Arbejderbevægelsens Hovedorganisationer, den politiske samt det kooperative Fællesforbund og D. s. U. A. O. F.s Formaal er: Udbredelse af Oplysning blandt den arbejdende Befolkning i Danmark. I de 10 Aar, der er gaaet, har A. O. F. haft en rivende Udvikling. Fra en beskeden Begyndelse, hvor man savnede Enhed og Sammenhæng i det daværende Oplysningsarbejde, er A. O. F. i Dag det Centralorgan, hvorigennem Oplysningsvirksomheden ledes systematisk og organiseret, hvis Betydning som Led i Arbejderbevægelsen ikke kan vurderes højt nok, følgende Statistik beviser dette.

1. Studiekredse 1924—34. Antal Studiekredse: 4178, Antal Deltagere: 50,136.
2. Foredragsvirksomheden paa Landet 1924—34. Antal Foredrag: 7875, Mødedeltagere: 305,885.
3. Foredragsvirksomhed i Byerne 1924—34. Antal Foredrag: 2345, Mødedeltagere: 405,425.
4. Aftenskoler over hele Landet 1924—34. Antal Skoler: 335, Antal Elever: 37,815.
5. Sommerkursus 1924—34. Antal Kursus: 86, Antal Deltagere: 5408 osv.

Som det vil ses, er det Studiekreds- og Foredragsvirksomhed, der ligger forrest i Oplysningsarbejdet, desuden har A. O. F. i de 10 Aar udgivet adskillige Bøger saavel faglige som skønlitterære, ligeledes har Forbundet Films til Udlejning, desuden skal jeg nævne, at det ejer Roskilde Højskole og er Medejer af Esbjerg Højskole. Iøvrigt henvises til A. O. F.s lille Bog: »10 Aars Arbejderoplysning«, hvori yderligere Oplysning om A. O. F.s Virksomhed kan søges.

Det kan uden Overdrivelse siges, at A. O. F. er den førende Oplysningsinstitution blandt samtlige her i Landet.

Jeg vil gennem disse Linier forsøge at skildre for Læseren, hvorledes et otte Dages Kursus forløber.

Et Fagforeningskursus indledes om Søndagen, Deltagerne møder paa Skolen — efter Timeplanen — til Samling og Indkvartering, herunder faar de anvist Værelse, og man stifter Kammeratskab med de to eller tre Kursusdeltagere, med hvem man i de kommende otte Dage har fælles Logi.

Samme Aften aabnes Kursuset, og Deltagerne bydes Velkommen, hvorefter Aftenkaffen serveredes. Da Vejret var varmt og sommerligt, var der samme Aften Lejlighed til at bese de smukke Omgivelser, som præger Højskolen, der er beliggende paa et Højdedrag ca. 3 km nordøst for Roskilde.

Fra Skolens Altan er der den herligste Udsigt over de skønne sjællandske Landskaber — ».... Sjølunds fagre Sletter«, som Digteren engang skrev.

Næste Dags Morgen var de mest morgenduelige Kammerater meget tidligt paa Færde, og de benyttede Morgentimerne til at tage et forfriskende Bad, eller rettere en Svømmetur i Fjorden, der ligger to Minutters Gang fra Skolen.

Naar Klokken bliver otte, gungrer Skolens Klokke, det er Tegnet til Samling — saaledes ogsaa til Middag og Aften — alle myldrer nu ind i Spisesalen og finder Plads ved et af de lange Borde for at lade Maden vederfares Retfærdighed.

Ved den midterste Bordende sidder Skolens Forstander med sin Klokke, hvormed han tilkalder — om jeg maa sige — de »tjenende Aander« fra Køkkenet.

At det ikke er Smaaportioner, der tilvirkes i Køkkenet, kan skønnes deraf, at der skal være Mad til over 100 Kursusdeltagere. Under Spisningen forelægges Dagens Meddelelser vedrørende Kursuset, om Middagen er der Omdeling af Dagens Post. I Skolens Læseværelse var der hver Dag fremlagt Eksemplarer af den socialdemokratiske Presse lige fra Skagen til Bornholm, saa man gik ikke Glip af de lokale Forteelser derhjemmefra i Kursustiden. Efter Spisningen samles man i Foredragssalen, og Dagen indledes med en Fællessang, iøvrigt blev Arbejdersangbogen benyttet flittigt under hele Kursuset. — Derpaa begyndte Arbejdet i de fem Grupper, som Deltagerne er inddelt i, en Gruppe fungerer paa akkurat samme Maade som en Studiekreds.

For at opnaa det mest mulige Udbytte af Kursuset, har man fra A. O. F.s Side den praktiske Ordning, at der nogen Tid forud for Kursusets Afholdelse spørges Deltagerne, hvilke Problemer de ønsker at drøfte, Deltagerne indordnes i Grupperne efter dette, derefter anvises de Bøger, der skal bruges hertil. I Gruppen indleder Deltagerne efter Tur de Emner, der er tildelt dem, og inden længe er Diskussionen i fuld Gang.

Problemer bliver taget op til Behandling, prøvet og endevendt, belyst fra alle Sider, Gruppelederen assisterer med Oplysninger og Forklaringer. Det er yderst interessant, ofte fortsatte man i »Frikvartererne« og i Middagstunden.

Denne Form for Arbejdet paa Højskolen er vel den bedste og tilmed den frieste Form for Undervisning, naar man skal tale om at lære og have Udbytte deraf.

Efter Gruppearbejdet om Formiddagen var der hver Dag Foredrag om aktuelle Samfundsproblemer af kendte Mænd som Bramsnæs, Knud Korst, A. Johansen og H. C. Hansen fra D. s. U., samt af en tysk Partifælle — tidligere Rigsdagsmand — der redegjorde for den skæbnesvangre Udvikling i Tyskland, den nazistiske Revolution og Kaarene i Tyskland under det nuværende tredie Riges middelalderlige Tilstande.

Ifølge Timeplanen var der Middagspause fra 12—15, og mange af Deltagerne benyttede i denne — og Aftenerne, naar Tiden tillod det — Skolens udmærkede og hyggelige Bibliotek, dels til at læse supplerende Litteratur til Gruppearbejdet, dels til at læse anden Litteratur af særlig Interesse, Biblioteket er velforsynet med Hensyn til Oplysnings-, Social- og Skønlitteratur.

Om Eftermiddagen, alle Dagene, var der kun Gruppearbejde fra Kl. 3—5, saa der var Tid til Raadighed for en Tur i Omegnen.

Nu maa du ikke, kære Læser, tro, at Dagene gik med ene Gruppearbejde og Foredrag, oggenei, man havde ogsaa tilrettelagt

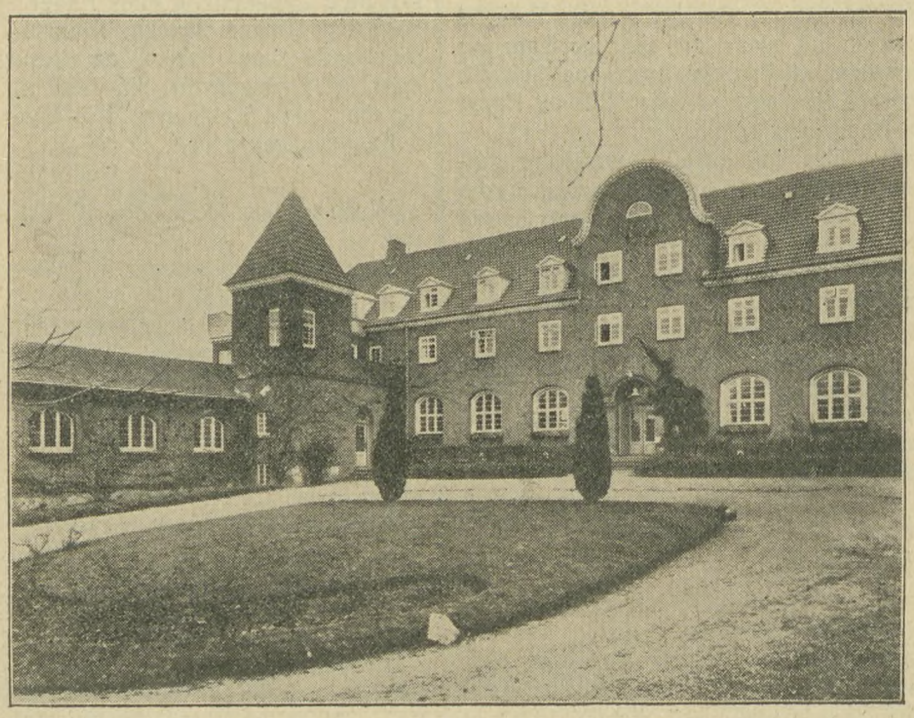

Roskilde Højskole set fra Haven.

en Udflugt til det skønne Nordsjælland, denne gik — i det Kursus jeg deltog — til Bramsnæsvig med Besøg i Herregaarden »Ryesgaard«s Haver og smukke Parker, derefter gik Turen til Langtved Færgekro, hvor den dampende Kaffe ventede Deltagerne. Humøret blev yderligere forstærket derved, at den ene Rutebil og Deltagerne i denne havde taget Navneforandring til henholdsvis »Gøglerne« og »Gøglervognen«. Ved Kaffebordet sang »Gøglerne« Gøglervisen, som var »født« undervejs — Applaus! Desuden var der Dagen efter en Tur med Besøg i Roskilde Domkirke.

Dagene gik for os alle hurtigere, end vi havde tænkt os. Fredag Aften var der arrangeret en Afskedsfest. Den var under festlige Former tilrettelagt af et nedsat »Fornøjelsesraad«. Festen indledes med en Sang, derefter holdt Forstander Hj. Gammelgaard og Chr. Christiansen Taler for de Dage, der nu var gaaet, Kaffen serveredes, og der omdeltes morsomme Papirrekvisitter, som satte »Kulør« og yderligere Feststemning. Saa kom — Radiorevyen — Speakeren oplæste de af Fornøjelsesraadet forfattede Morsomheder om de forskellige Deltageres Genvordigheder. Dette fik Humøret til at gaa paa højeste »Gear«, her kunde Radioens »Ærbødigst« ikke være med.

Der blev sunget mange Sange, og sent var det blevet, da der sluttedes med »Internationale«. Hermed var det Punktum for en fornøjelig og ikke mindst en kammeratlig Aften.

Lørdag Middag sluttede Kursuset, man skiltes og spredtes for alle Vinde — en Begivenhed rigere — men vi var alle enige om, at de var gaaet for hurtigt disse otte Dage — et Minde, en personlig Oplevelse, som sent vil glemmes.

Thor Hansen.

Fra Arbejdsløshedskassen.

Arbejdsløsheden den 14. Septbr. 1934.

Ovennævnte Dato fandtes der i alt her i Landet 76,057 arbejdsløse tilmeldt de offentlige Arbejdsanvisningskontorer, og heraf var 14,843 uorganiserede. Af Landarbejdere fandtes der i alt 5,427 arbejdsløse, hvoraf 170 var uorganiserede. Af vor Arbejdsløshedskasses Medlemmer var 5,325 tilmeldt Anvisningskontorerne som ledige. Dette betyder en Stigning i Arbejdsløsseden fra den 7. til den 14. September paa 268.

Til Kassererne.

I Dagene omkring den 29. September vil der herfra efter Kassererne Adresse blive udsendt et Cirkulære og Skema til Kontingentoversigt for Sommerhalvaaret.

Har Kassererne ikke modtaget Cirkulære og Skema til Mandag den 1. Oktober, bedes de skrive til Hovedkontoret herom. *Sofus Westergaard.*

En uhyggelig Slavekontrakt.

Hvad Proprietær Marius Jensen, Elling, tør byde sine Arbejdere.

Vor gamle Kammerat, Redaktør Anton Hansen, skriver i »Skanderborg Soc. Dem.«

Med visse Mellemrum kan man i den dertil indrettede Presse, d. v. s. Venstrepressen, læse om de store Vanskeligheder, Landmændene har ved at skaffe sig Arbejdskraft, og samtidig himles der op om, at Arbejderne i Byerne gaar og hæver Understøttelse.

De fleste Mennesker er vist efterhaanden bleven klar over, hvad Hensigten med disse Skriverier er, nemlig at lægge Arbejderne og deres Organisationer for Had. Det er i hvert Fald en Kendsgerning, at mange Landarbejderfamilier tager Pladser, hvor de lønnes paa den usleste Maade og er Genstand for en Hensynsløshed, som man skulde tro var ukendt i vor Tid.

27 Kr. ugentlig for tre voksne Menneskers Arbejdskraft.

»Skanderborg Socialdemokrat« havde forleden Besøg af en Fodermester Thorvald Bojsen, der havde haft Plads hos Proprietær Marius Jensen, »Ellinggaard«, i Ousted-Taaning Kommune.

Fodermesteren var kommen i Pladsen til Maj i Aar, og det var ikke blide Vilkaar han gik ind til hos Marius Jensen. I den Kontrakt, der var afsluttet mellem Parterne, hed det:

»At Th. Bojsen skulde passe og malke hele Besætningen, ca. 35 Malkekøer, foruden Ungkreaturer, gøre rent hos Svinene, slagte Kalvene og holde Kloaker m. m. i Orden.

Foruden at Fodermesterens Hustru skulde hjælpe, skulde Bojsen sørge for en Medhjælper paa mindst 14 Aar.

Vederlaget for alt det Arbejde, Th. Bojsen skulde udføre, var sat til 27 Kr. pr. Uge; men saa var der i Kontrakten indføjet en Bestemmelse om, at hvis Marius Jensen havde været tilfreds med Fodermesteren, skulde denne yderligere have 3 Kr. pr. Uge.«

Altsaa for et saa usselt Vederlag som 27 Kr. pr. Uge skulde tre voksne Mennesker begynde deres Arbejde Kl. halvfem om Morgenen. Fodermesteren har som Medhjælp haft en 26-aarig ugift Kvinde, som han af sin lille fattige Ugeløn betalte 6 Kr. pr. Uge plus Kosten.

Bestemmelsen, der var indsat om de 3 Kr. ekstra pr. Uge skulde vel pynte paa den elendige Kontrakt; det bliver imidlertid

ikke andet end Luftsteg.

For en halv Snes Dage siden ragede nemlig Parterne uklar med hinanden. Fodermesterens Hustru, der ikke er stærk af Helbred, blev indlagt paa Skanderborg Sygehus, og Fodermesteren anmodede da Propr. Jensen om at faa udbetalt nogle Penge. Dette nægtede Manden, og derefter ophørte Tjenesten.

Proprietæren vilde paa staaende Fod have Manden smidt ud af Boligen, en meget mangelfuldt indrettet og daarlig vedligeholdt Lejlighed.

Fogedretten i Skanderborg traf en Kendelse, hvorefter Fodermesteren kunde blive boende en Maaned i sin Bolig.

Proprietæren har været ganske umedgørlig og nægter selvfølgelig ogsaa at betale Fodermesteren hans tilgodehavende Løn, et Beløb mellem 100—150 Kroner.

Fodermesteren har derfor gjort Skridt til Sagsanlæg mod Marius Jensen for at faa sit Tilgodehavende.

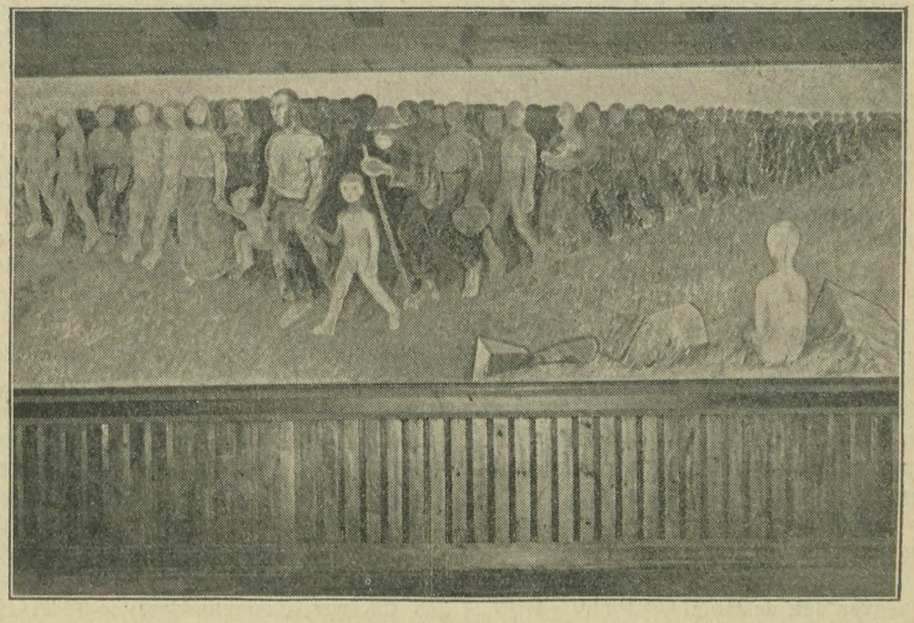

Fra Roskilde Højskole:
»Vandringen mod Lyset«. — (Dekoration i Foredragssalen, malet af Mogens Lorentzen)

Vi var Taaber, om vi ikke forsvarede Demokratiet.

Ved 50 Aars Festen i Socialdemokratisk Forening i Nakskov forleden holdt Partisekretær Hans Hansen følgende Tale:

Karl Marx formede en Gang Ordene: »Arbejderne har kun deres Lænker at tabe men en Verden at vinde«.

Disse Ord passede for hans Tid, ikke for vor. Siden Arbejderklassen brød igennem, har Nakskov skiftet Udseende, Danmark har skiftet Udseende — det er blevet mere taaleligt for Smaakaarsmændene at leve. Takket være den banebrydende Indsats, som Socialdemokratiet, de faglige og kooperative Organisationer har udført.

Alligevel er det forstaaeligt, at Ungdommen af i Dag er utilfreds med et og andet. Men de Unge skal alligevel lære af de 50 Aar, der svandt, lære, hvad Arbejderne kan udrette, saa længe de er enige, staar sammen i Kampen.

Thi et og andet skabes dog, som nu er af Værdi, og som vi ikke taaler, at nogen kaster Smuds paa.

Ønsker vi at drage Sammenligninger, da ser vi blot paa Forholdene i en lang Række europæiske Lande, hvor Slavetilværelsen igen er indført for Arbejderne, fordi de splittedes og derved forraadte Socialismens Sag. Det gælder den tyske, den østrigske, den polske, den lettiske Arbejder — ja, den russiske med. Ingen Arbejder i disse Lande lever under Forhold, som taaler Sammenligning med vore. Trods de Brist, der endnu er her hjemme.

De tyske Arbejdere skønnede, i 1929—30, ikke paa hvilke Goder, de havde opnaaet under Demokratiet. Lønnen for deres Splittelse har de i Dag i Form af Hitlers blodige Diktatur. Nu indaander de Nazismens forpestede Luft, nu ser de tydeligt, hvad de mistede — men nu er det, i hvert Fald for en Tid, forsent at gøre Fortidens Fejl om. Alt har de mistet: politisk Frihed, Foreningsfrihed, Forsamlingsfrihed, Ytringsfrihed o. s. v., og den lønmæssige Standard, paa hvilken Tysklands Arbejdere i Dag lever, er værre end nogensinde før. Menneskealdres Kampe og Menneskealdres Resultater er slaaet i Grus.

Taaber var vi, om vi her i Danmark ikke skønnede paa, hvad vi har vundet! (Kraftige Hørraab).

Faa Timers Rejse fra Nakskov, hvor Arbejderne frit kan samles under et Væld af røde Faner, lever et Folk som vi, Folk, der ogsaa tidligere kunde samles om deres røde Faner. Naar tyske Flygtninge kommer ind i en Sal som denne. Naar de hører os synge »Internationale«, naar de hører os tale offentligt om Socialismen, saa græder de som Børn over det, de tabte.

Dette skal være en Lære for danske Arbejdere. Vi har erobret Aandsfrihed, Foreningsfrihed, Pressefrihed og disse Klenodier opgiver vi ikke uden Kamp. Thi den sled vore Forældre sig krogede og graahaarede for at skaffe os.

I Danmark er der, trods alle Skavanker, et og andet, som er Forsvar værd.

I Aften fester vi. Men midt i Festen skal vi ikke glemme, at vi gaar alvorlige Tider i Møde. En Kampens Tid er inde, hvor vi faar Brug for alle de aandelige Vaaben, Arbejderne raader over.

Ser vi paa Socialistisk Internationale i



Partisekretær Hans Hansen.

Dag og dens Vilkaar, da ved vi, at den befinder sig i Stillingskrigen, hvor blot den mindste Erobring er vanskelig. For en Tid er Socialismens Fremrykning standset i en Række Lande. Og dér, hvor vi har den demokratiske Magt, er det ikke store Erobringer, der forestaar. Al vor Kraft maa vi sætte ind paa blot at vinde en Fodsbred frem. Ogsaa det skal de unge forstaa! Vi maa have stærke Nerver, Taalmodighed og Overblik.

De unge skal ikke i Uforstand smide Geværet og begynde for sig selv — imod Socialdemokratiet, thi derved er de Forrædere imod Arbejderklassens store Maal.

Taleren havde fornylig været i Amsterdam for at fejre 40 Aars Jubilæum i det hollandske Socialdemokrati. Formanden, Koos Vorrink, havde ved denne Lejlighed udtalt: Jeg byder Danmarks Repræsentant særlig Velkommen. Vi har aldrig her i Holland haft Del i Landets Regering, som de danske Arbejdere har det. Vi har aldrig naaet saa smuk en Position som I. Vi ser hen til Danmarks Arbejdere som det lysende Eksempel paa en Arbejderbevægelse, der har benyttet sin politiske Magt. I og jeres Statsminister, Stauning, fylder os med Stolthed. Vi hilser Danmarks Arbejdere, og vi opfordrer jer til at fortsætte Kampen. Vi tager med Stolthed Eksemplet op efter jer!

Taaber vilde vi være, unge som ældre, om vi ikke af al vor Kraft dannede Forsvar om det, vi har naaet, og som har givet Danmark en Særstilling, sammenlignet med Forholdene Verden over.

J. A. K. Spekulation i Allesø.

10 Kroner for at arbejde ved Vandværket uden Penge!!

Ogsaa i Allesø arbejder man for Tiden for at faa startet et Vandværk, og ved denne Lejlighed har Arbejderne for første Gang stiftet Bekentdskab med J. A. K.-Spekulanterne. Arbejderne har nemlig modtaget det ædle Tilbud, at de maa have Lov til at grave Render til Vandrør, men de faar ingen Penge; tværtimod skal de betale 10 Kr. til J. A. K.-Spekulanterne for at faa Arbejde, og i Stedet for Penge for Arbejdet, tilbydes Arbejderne nogle J. A. K.-Anvisninger, der ikke kan omsættes i Penge! Hvis man vil have noget ud af disse Anvisninger, maa man finde en J. A. K.-Tilhænger, der vil udlevere Varer for Anvisningen. Man henviser f. Eks. til, at der er en Købmand i Odense, der som J. A. K.-Mand er villig til at levere Varer for de hjemmestrikkede Anvisninger — og vil man ud paa Sjov, henvises man til Grand Café, Sorrento, Nørregade, Odense! Det mest komiske ved hele Historien er, at Byens Smed, der er den største Agitator for det nye »System«, ikke selv vil modtage Anvisningerne, hvis man ønsker Varer eller Arbejde hos ham. Han tror aabenbart ikke paa sit eget »System« — eller ønsker han ikke selv at gaa paa Sjov i Nørregade?

Naturligvis maa Arbejderne afvise J. A. K.-Spekulanterne. For det første skal de ikke betale 10 solide Nataionalbank-Kroner for at faa et Par Ugers Arbejde. J. A. K.-Mændene vil altsaa gerne selv have Nationalbank-Kroner, men de vil ikke ud med dem igen! For det andet kan Arbejderne ikke betale for de mest nødvendige Livsgoder med J. A. K.-Spekulanternes Anvisninger; de kan ikke betale Husleje (eller Renter af eget Hus), ikke Skat eller Bidrag til Syge- og Arbejdsløshedskasse; de afskæres fra Lommepenge til smaa Nødvendigheder ,og de kan ikke selv bestemme, hvor de vil købe deres Varer og hvor de vil tage hen, hvis de ønsker »en glad Aften«, som den ivrige Smed lokker med. De kan i det hele ingen Steder komme, thi hverken Biler eller Baner modtager Smedens Anvisninger, lige saa lidt som han selv gør det!

Det hele er en eneste stor Spekulation

fra J. A. K.-Tilhængerne i den tilstedeværende Arbejdsløshed. Arbejderne søger Arbejde og skal have Arbejde for at leve, og naar de saa hører, der er Vandværksarbejde i Allesø, haaber de paa Fortjeneste, saa de kan leve og svare enhver sit. Men her møder de saa med Raabet: »Op med en Tier, ellers faaar Du ikke Arbejde! Og Penge faar Du heller ikke, men J. A. K.-Anvisninger, der ikke kan omsættes i Penge!«

Det er at haabe, at ingen Arbejder gaar paa den. Selv om Nøden er stor, bør dog ingen betale 10 Kroner for at arbejde uden Penge; dette vilde være at sælge sin Frihed og Selvbestemmelsesret til J. A. K.-Spekulanterne, der er klar til at udnytte Arbejdernes Nød.

Det meddeles, at én Arbejder er gaaet under Aaget, nemlig Lars Nielsen, Ubberud. Han maa have Raad til at arbejde uden Penge — eller være meget sulten!

Carl Westergaard.

60 Aar.

Chr. Jepsen, Kredsformand for Sønderjyllandskredsen, fylder Fredag den 5. Oktober 60 Aar. Jepsen, der har været med i Løjt Afdeling siden den blev startet, og Formand i mange Aar, foruden alle de andre Tillidshverv Arbejderne i Løjt har tildelt ham, vil sikkert paa denne Dag faa mange Tilkendegivelser og Tak for det store og uegennyttige Arbejde han har gjort, med Ønske om, at han maa kunne fortsætte endnu i mange Aar.

Georg Larsen.

Til samtlige Afdelinger.

Et Cirkulære om Ombytning af Fagbøgerne pr. 1. Oktober samt en Nummertildeling til hver enkelt Afdeling, er udsendt i forrige Uge.

Skulde der være Kasserere, der ikke har modtaget disse Ting, bedes det omgaaende meddelt til Hovedkontoret, og Materialet skal da straks blive tilsendt.

Lorents Petersen.

Nye Blokader.

Murermester *Johs. Sørensen*, Gesing.
Ny Gesing Afd.

Tærskeværksejer, Montør *Olsen*, V. Jølby.
Dragstrup-Skallerup Afd.

Ugens Tekst.

Fra Ord til Handling har der ikke været ret langt for Regeringen, efter at Statsminister Stauning for et Par Uger siden bebudede, at *Dødsfælden* (Landstinget) skulde væk. I Søndags kunde Pressen meddele, at der i den kommende Rigsdagssamling vilde blive forelagt Forslag om Fældens Afskaffelse.

Indenfor de borgerlige Partier har denne Meddelelse naturligvis vakt baade Panik og Angst, men medens Paniken er størst i det konservative Parti, maa det siges, at Angsten er mest fremtrædende indenfor Venstre. De Konservative er jo i Forvejen delt i Forfatningsspørgsmaalet. Christmas Møller har aabent bekendt, at det kun er godt, at Landstinget falder væk ved det kommende Valg i 1936, da dette Ting har lavet Ulykker nok i dansk Politik. Otte af Partiets Folketingsmænd har for baade Aar og Dag siden udtalt sig kraftigt for Tingets Afskaffelse med det samme, og den konservative Ungdom ønsker som bekendt — i Henhold til sin sidste Programudtalelse —, at vi skal indføre den saakaldte Korporations-Stat, det vil sige en Stat, hvis Befolkning overfor Statsstyrelsen inddeles i *Stænder*, og som nærmest skal styres efter Mussolinis Mønster. Samtidig er denne Ungdom baade aandeligt og legemligt krøbet i Nazismens Uniform med udpræget Lyst til at lægge Folket i Diktatur-Lænker. Der er ganske vist begyndt i det smaa, idet den mest fremtrædende Person indenfor Bevægelsen, *Carsten Raft*, der i sin Tid startede den berygtede Organisation S. O. S., og som nu spiller en Peter Griffenfelds Rolle, udsendte et Cirkulære om, at Medlemmerne foreløbig skal anskaffe sig *Bidetænger*.

*

Hvor langt Paniken er fremskredet blandt de Konservative fremgaar tydeligt af en Artikel i »Dagens Nyheder«, der bl. a. skriver:

»En Ubesindighed, som nogle konservative Folketingsmænd har gjort sig skyldig i vedrørende Forfatningsspørgsmaalet, vil næppe gentages. »De Ottes« Ekstratur var kun en Episode, som man ikke kan tillægge videregående politisk Betydning. Konservatismen her i Landet ønsker utvivlsomt To-Kammersystemet bevaret som en Realitet og føler sig aldeles ikke fristet til at være Radikal-Socialismen behjælpelig med Afskaffelsen af det nuværende Landsting. Der er ikke nogen som helst øjeblikkelig Nødvendighed for en dansk Forfatningsreform. Vor Grundlov danner en fortrinlig, i mange Henseender en mønstergyldig Basis for et frit Folkestyre. Den ofte fremførte Paastand om, at det ikke kan lade sig gøre at regere med det nuværende Landsting, er simpelthen en Absurditet«.

Disse Linjer staar i skærende Modstrid med den Opfattelse, som Partiets Leder forleden lagde for Dagen. Det er ganske givet, at de Konservative ikke har nogen som helst Interesse i, at Landstinget opretholdes, hvis først Demokratiet har erobret dets Flertal, og dette vil ske i 1936. Hvorfor stritter man da imod?

*

Venstres Angst giver sig Udslag paa mange Maader. Men mest interessant er det at se Partiets Blade, naar de optrykker Grundlovens Paragraf *22*, der indeholder alle de *konservative* Garantier mod Landstingets Opløselighed. Denne Paragraf maa følges, skriver de, thi Lov er Lov, og Lov skal holdes.

Denne Sætning kan Børn citere. Vi kender den, og har af og til understreget den. Men det er da heldigvis saadan her i Verden, at en Lov kan *ophæves* og *ændres*. Dette gælder ogsaa for Grundloven. Og det er jo netop Regeringens Hensigt i denne Sag at faa gennemført en *Forfatningsændring* for at slippe af med Dødsfælden.

Vi er ganske paa det rene med, at Venstre vil stritte imod til det sidste, men saa undgaar vi ikke en *Forfatningskamp*, der ganske vist kan komme til at strække sig over et Par Aar, men som kan faa en passende Afslutning ved *Landstingsvalget* i Efteraaret 1936, da Privilegierne synger deres sidste Vers.

Nu er Signalet givet, og nu maa Højre og Venstre se at finde deres Ben. Vil de ikke med det gode, bliver *Bidetangen* sat paa i 1936.

Enten — Eller!

Sirius.

Skaf de nye Medlemmer Landarbejderbladet.

Ved enhver Optagelse af nye Medlemmer indsendes til Landarbejderbladets Kontor Oplysning om Stilling, Navn, Bopæl og Poststed for de paagældende.

Er Oplysningerne Bladets Kontor i Hænde senest Mandag Morgen, saa har det nye Medlem Bladet allerede Fredag i samme Uge.

Husk derfor straks ved Indmeldelsen at notere Medlemmets Navn og Adresse og omgaaende sende det til Bladets Kontor, Azaleavej 22, København, Valby.

(Fortsat fra Side 1.)

Andenkarlens Heste var ordentlig striglet. Derfor hentede han Karlen i Folkestuen, ikke saaledes, at Karlen blev kaldt udenfor, nej Forvalteren tog Manden i Kraven, slæbte ham fra Bordet midt under Maaltidet og ud i Gangen, hvor han tildelte Karlen et Par Lussinger.

Karlen henvendte sig til Lægen for at faa en Attest for den lidte Overlast. Men en Attest koster Penge, og dem kunde han ikke skaffe, skønt han havde dem tilgode hos Hr. Jørgensen. Er der noget, der er vanskeligt paa »Thygesminde«, da er det at faa sin fortjente Løn. Sagen blev saa standset, fordi Karlen ikke havde Penge til Lægeattesten.

Forleden Dag kom Forvalteren over i Stalden og vilde smide en Mand ud, skønt han ikke har Spor at sige i Kostalden, men det lykkedes heller ikke for ham. Han troede aabenbart, at det ikke var andet end Drenge, han havde derude. Han kom ind i Stalden og overfaldt en Mand, uden nogen som helst Grund, men han tror sig aabenbart hensat til Tiden for nogle Hundrede Aar siden, da man kunde behandle Folk, som man fandt for godt.

Ligeledes med Kosten. Engang i Sommer fik vi Pandekage og vilde have flere, hvad vi nok mente at kunde tilkomme, da Pandekager jo ikke er saa dyr en Ret. Da vi spurgte, om vi kunde faa flere, svarede Gaardens Husjomfru: »Hold Kæft!« Og det mener vi ikke, vi kan leve af.

* * *

For nogen Tid siden forlod Folkene paa »Louisendal« ved Gudumholm deres Pladser. Grunden var, at der var serveret fordærvet Kost.

At deres Klage var begrundet, kunde de fremlægge to Lægeerklæringer for.

Den lokale Læge E. Jensenius erklærede i sin Erklæring om Kosten paa »Louisendal« bl. a.:

»Kødet var ikke gennemstegt, havde en nærmest raadden Lugt og var i halv forraadnet Tilstand. Der kunde ses enkelte Larver, saaledes at man kunde slutte, at Kødet havde hængt slagtet i nogle Dage i det temmelig lumre Vejr. Maden var uspiselig og sundhedsfarlig.«

Kredslæge Bendix-Poulsen skrev i sin Erklæring bl. a.:

»Ved Undersøgelsen fandtes i Prøven talrige Maddiker af hvidlig Farve, 1 mm tykke og ca. 8 mm lange.

Ved Undersøgelsen af en Del valnøddestore Prøver af Kødet paa forskellige Steder fra hele Portionen, udbredte disse Prøver en kraftig typisk Forraadnelsesstank.

I den Forfatning, i hvilken Kødet fandtes ved min Undersøgelse, var det ganske utjenligt til Menneskeføde.«

Landarbejderforbundet foranledigede efter Indberetning Sagen bragt for Domstolen, og forleden blev den paadømt ved Civilretten i Aalborg:

I Dommens Præmisser hedder det bl. a., at det maa anses for godtgjort, at det er imod Ejeren, Fru Maarups Vidende og Villie, at der er serveret sundhedsfarlig Mad, men det maa bebrejdes hende, at hun lod Kødet hakke, Dagen før det skulde bruges, ligesom det maa bebrejdes hende, at hun lod en ung Pige, der ikke var Pladsen voksen, forestaa Husholdningen. Endvidere bebrejdes det Fruen, at hun har opbevaret Kødet i et Flueskab, hvori der var Rotter.

Dommeren tilkendte hver af Folkene en Erstatning beregnet efter Lønnen til Fratrædelsesdagen plus Løn og Kostpenge for en Maaned, samt 15 Kr. i Sagsomkostninger.

Dog faar den unge Pige i Køkkenet ingen Ting, hun dømtes tværtimod til at betale Fru Maarup 33 Kr. 20 Øre plus 15 Kr. i Omkostninger.

Det samlede Beløb, Fru Maarup herefter skal udrede til Folkene, bliver 1940 Kr. 50 Øre.

* * *

De her fremdragne Tilfælde, der kun er nogle enkelte af de mange, som saa at sige dagligt forefalder, rejser uvilkaarligt det Spørgsmaal: Er det ved saadanne Midler Storagrarerne vil afhjælpe Landbrugskrisen?

Men i samme Forbindelse rejser sig et andet Spørgsmaal, nemlig dette: Hvorlænge vil Medhjælperne finde sig i disse Forhold?

De kan afskaffes, naar Medhjælperne selv vil, det vil være sket den Dag, de alle staar tilsluttet deres Organisation.

Sølvbryllup.

En af Samsø Afdelings Medlemmer, Otto Drejer og Hustru, Brundby Mark, kan Søndag den 30. September fejre deres Sølvbryllup. Samsø Afdeling sender herigennem sin hjerteligste Lykønskning paa Højtidsdagen. J. J.

De skaaner Hjerte og Portemonniks ved altid at blande Kaffen med Richs

Kommunalrubriken.

Spørgsm.: Et af vore Sogneraadsmedlemmer er bleven bevilget Invaliderente. Kan han fortsætte som Sogneraadsmedlem, naar han er Invaliderentenyder? De andre Sogneraadsmedlemmer mener ikke, at det er lovligt.

Medlem Nr. 13,671.

Svar: Ja, han kan fortsætte paa normal Vis. — Det er jo ganske naturligt, idet Vedkommende jo ikke mister sin Valgret eller Valgbarhed af den Grund.

Løbende Konflikter og Blokader.

Godsejer *Wolff Snedorff*, Engelholm pr. Tappernøje.

Godsejer *Wedell-Neergaard*, Overdrevsgaarden, Borup.

Forpagter *Hasling*, Frederikseg pr. Haslev.

Forpagter *Abel*, Gl. Lellinge pr. Køge.

Merløsegaarden, St. Merløse pr. St. Merløse.

Gaardejer *Knud Jensen*, Skraverup, Fodby Afd.

Godsejer *Jørgensen*, Brandbjerg ved Vejle.

Gjorslev og Søholm, St. Hedinge.

Greve *Ahlefeldt Laurvig*, Stensballegaard, Horsens.

Godsejer *Ohm*, Ussinggaard, Løsning.

Proprietær *Nielsen*, Ellegaard, Kolindsund.

Vekselerer *P. O. Suhr*, Skærnæs og Egevang, Kolindsund.

Bonderup Tærskeværk, Knudsker.

Krogshave Tærskeselskab, Klemensker Afd.

Cementstøber *Petersen*, Storvorde.

Entreprenør *Niels Danielsen*, Vormark. Vandværksarbejdet i Øksendrup.

Entreprenør og Landpost *Viggo Petersen*, Lyngerup pr. Femhøj.

Nebsager-Bjerre Kommune, Flødstrup-Ullerslev Kommune, Starup-Grarup Kommune, Hvirring-Hornborg Kommune, Ravnkilde Kommune, Aalborg Amt og Skanderborg Amt.

Efterlysning.

Medlem Nr. 31,303, Sigurd Christensen, sidste Opholdssted hos Gdr. Svend Petersen, Hvislinge pr. Glostrup, Sjælland, bedes hurtigst muligt og senest den 2. Oktober bringe sit Forhold til Søby-Halling Afdeling i Orden, for at undgaa Slettelse af Forbundet. Efter Adressen: Jens Jensen, Søby pr. Hornslet St.

Efterlysning.

Medlem Nr. 50,101, Magnus Otto Nielsen, født i Svanninge og indmeldt 1. Marts 1934 i Amager Afd., sidst kendte Opholdssted: E. Tønnesen, Længste Høj, St. Magleby, gøres opmærksom paa, at sidste Frist for Indbetaling af Kontingent er Søndag d. 30. ds. og kan kun indbetales til Kassereren. Fagbogen skal afleveres senest samme Dag mellem 10—11 Formd. Adressen er: F. A. Jørgensen, Kapellas Allé 9, Kastrup.

Medlem af Harridslev-Albæk Afdeling, Nr. 36,325, Alfred Kristiansen, bedes straks sætte sig i Forbindelse med undertegnede.

Kristen Nielsen Smed.



Allerslev Afdeling.
Medlemmerne erindres om, at alt Kontingent skal være betalt inden 1. Oktbr., da vi skal have nye Fagbøger paa Grund af Sammenslutningen med D. A. F., og ingen maa til den Tid staa til Restance.

Rikard Fredell.

Ballerup-Maaløv Afdeling
afholder Tirsdag den 2. Oktober Kl. 20¼ ekstraord. Generalforsamling i Ungdomshjemmet »Ydun«, Holdanvej, Ballerup. Af Dagsordenen fremhæves: Indmeldelseindskud, Fastsættelse af Afdelingskontingent o. m. a. Medlemmerne bedes alle møde, da Generalforsamlingen skal tage Beslutning uanset de mødtes Antal.

Chr. Larsen.

Næstved-Egnens Afdeling.
Generalforsamling afholdes i »Folkets Hus«, Vinhusgade, Lørdag den 29. Septbr. Kl. 7½ i Stedet for Mandag den 1. Oktbr. Regnskabet afsluttes Fredag den 28. September Kl. 12.
Nye Medlemsbøger udstedes efter 1. Oktober. **H. Ludvigsen Find.**

Kirke Saaby Afdeling
afholder ordinær Generalforsamling i Kr. Saaby Forsamlingshus Lørdag den 6. Oktober Kl. 7. Alle Medlemmer bedes møde, da der er vigtige Ting paa Dagsordenen. **Anton Andersen.**

Nyraad Afdeling
afholder Generalforsamling paa Nyraad Kro Lørdag den 13. Oktober Kl. 7½ .Valg af Formand, Kontrolbestyrer, 2 Opkrævere og 2 Bestyrelsesmedlemmer. Mød nu alle, da Generalforsamlingen er beslutningsdygtig uanset de mødtes Antal.

Marius Hansen.

Tornemark Afdeling
afholder ordinær Generalforsamling i »Enigheden« Lørdag d. 6. Oktober Kl. 7½. Mød saa alle Mand, da der skal vedtages Afdelingslove og vælges Formand og nogle Bestyrelsesmedlemmer m. m. Dagsordenen vil ellers blive bekendtgjort paa Generalforsamlingen. **Bestyrelsen.**

Tømmerup Afdeling.
Generalforsamling i Forsamlingshuset Tirsdag den 9. Oktober Kl. 7¼. Dagsordenen bekendtgøres samme Aften. Alle Medlemmer maa møde denne Aften samt sørge for at betale alt Kontingent inden den 1. Oktober. **Bestyrelsen.**

Kongstrup-Tølløse Afdeling
afholder ekstraordinær Generalforsamling i Kongstrup Samlingshus Søndag den 30. September Kl. 10 Fmd., hvortil alle Medlemmerne bedes give Møde, da der skal forhandles om Vedtagelse af nye Afdelingslove. Medlemmerne bedes medbringe deres Medlemsbog, at den kan blive i Orden, inden den nye udstedes. — Bestyrelsen bedes møde Kl. 9½.

Vilh. Christensen.

Holmstrup Afdeling
afholder Lørdag den 13. Oktober Generalforsamling paa Bromølle Kro. Der er vigtige Ting paa Dagsordenen, bl. a. Valg af Formand og et Bestyrelsesmedlem. Afdelingslovene behandles. Mød nu op, allesammen og lad os høre Eders Mening, Kammerater. Det er paa Generalforsamlingen den skal frem.

Adolf Nielsen.

Slaglille-Bjernede Afdeling
afholder Medlemsmøde i Slaglille Forsamlingshus Mandag den 1. Oktober, hvor alle Medlemmerne bedes møde og medbringe Fagbøgerne, da vi skal have nye. Ligeledes maa Medlemmerne sørge for at have Mærker i til 1. Oktober, da vi efter den Tid skal have nye Mærker.

Bestyrelsen.

Roskilde Afdeling.
Medlemmernes Opmærksomhed henledes paa, at Ombytning af de gamle Fagbøger med nye finder Sted Lørdag den 29. Sept. fra Kl. 7—9 Aften samt Søndag fra 9—11½ Formd. hos Formanden, Emil Hansen, Grønnegade 13, 2.

Knud Østergaard.

Ølstykke Afdeling.
For Medlemmer, som ikke har indleveret deres Bøger, er sidste Frist Lørdag den 29. ds. — Der afholdes Bestyrelsesmøde hos Formanden Tirsdag den 2. Oktober Kl. 7½ og ordinær Generalforsamling paa Ølstykke Kro Lørdag den 6. Oktober Kl. 8 med sædvanlig Dagsorden.
Medlemmerne skal inden d. 29. ds. meddele Afdelingen, hvilken Gruppe de fremtidig vil staa i.
Medlem Nr. 46384, Hans L. Larsen, født 12. Febr. 1907, og hvis Adresse er ubekendt, maa ordne sit Forhold til Afdelingen inden den 29. ds. **Marius Nielsen.**

Hillerød Afdeling
afholder sin halvaarlige Generalforsamling Lørdag den 6. Oktober Kl. 8 prc. paa Hotel »København«. Forslag, som ønskes behandlet, maa være Formanden i Hænde senest 3 Dage før Generalforsamlingen, og denne er beslutningsdygtig uanset de mødtes Antal. Mød nu godt op, da vigtige Ting foreligger til Behandling. Tag Sangbogen med. **Jens P. Andersen.**

Kongsted Afdeling.
Medlemmerne erindres om, at alt Kontingent, grundet paa Sammenslutningen med D. A. F. skal være betalt inden denne Maaneds Udgang. — Samtidig erindres Medlemmerne om at aflevere deres gamle Fagbøger til Bestyrelsen, da der fra 1. Oktober skal udstedes nye Bøger. Og samtidig med Aflevering af Bøgerne maa Medlemmer, der ønsker at flytte over i en højere Gruppe, meddele dette til Bestyrelsen.
Bestyrelsesmøde afholdes paa sædvanligt Sted Tirsdag den 2. Oktober Kl. 7 Aften, hvor Medlemmernes Bøger bedes medbragt. **Chr. W. Holgersen.**

Gundsølille Afdeling
afholder Generalforsamling i Gundsølille Forsamlingshus Lørdag den 6. Oktober Kl. 8. Alle Medlemmer bedes møde, da der er meget vigtige Ting paa Dagsordenen. Generalforsamlingen er beslutningsdygtig uanset de mødtes Antal.

Bestyrelsen.

Allerslev Afdeling
afholder Faneindvielsesfest paa Allerslev Kro Lørdag den 13. Oktober Kl. 19½. Af Programmet fremhæves: Tale af Vilh. Rasmussen. Sange. Oplæsning. Fælles Kaffebord a 65 Øre. Til Slut et Par Timers Dans. Da Entréen er sat saa lavt som 35 Øre, haabes paa stor Deltagelse. Fag- og Partiforeninger i Omegnen, der ønsker at deltage, bedes sende Meddelelse til Rikard Fredell, Rekkende pr. Mern, og opgive Antallet af Deltagere senest Torsdag den 11. Oktober.

Rikard Fredell.

Sæby-Buerup Afdeling.
Generalforsamlingen den 6 Oktober er **udsat til Mandag d. 8.** — Samme Tid og Sted. **Bestyrelsen.**

Hjertebjerg Afdeling
afholder Generalforsamling Lørdag d. 6. Oktober Kl. 7½ i Hjertebjerg Forsamlingshus. Dagsorden: Beretning. Regnskab. Valg. Vedtagelse af Love. Mød nu alle, da vi skal have nye Fagbøger.

Bestyrelsen.

Everdrup Afdeling.
Medlemmerne erindres endnu en Gang om, at Kontingent og Restancer skal være betalt til Kassereren, Vært Hans Hansen i Forsamlingshuset, inden 1. Oktober, og at Restancer, der ikke er betalt forinden, forhøjes i Henhold til de nye Satser. — Medlemmer, som har over to Maaneders Restance, udslettes ganske stille af Foreningen. — Ligeledes maa Medlemmer, som ønsker at skifte Kontingent, meddele Kassereren herom inden 1. Oktober, da alt af Hensyn til Sammenslutningen med D. A. F. skal være i Orden nævnte Dato. Se nu, Kammerater, at faa ordnet Mellemværendet, saa Understøttelsen sikres for Vinteren. **Bestyrelsen.**

Benløse-Bringstrup Afdeling
afholder Bal for Foreningens Medlemmer paa Hotel Postgaarden i Ringsted Lørdag den 29. Septbr. Kl. 8. Omegnens Fag- og Partifæller indbydes. Medlemsbevis skal forevises ved Indgangen. Cramers Orkester.
— Medlemmerne erindres endnu engang om, at alt Kontingent og Gæld maa være betalt senest 1. Oktober samt maa de gamle Medlemsbøger være indleveret til Kassereren, da der skal udstedes nye Bøger. I modsat Fald Slettelse. **Bestyrelsen.**

Aarby Afdeling
afholder Generalforsamling i Aarby Forsamlingshus Lørdag den 6. Oktbr. Kl. 7½. Dagsordenen vil blive bekendtgjort paa Mødet. Mød nu talrigt frem, da der er mange vigtige Ting at behandle angaaende Sammenslutningen med D. A. F. Generalforsamlingen er beslutningsdygtig uanset de mødtes Antal. **N. P. Petersen.**

Ferslev-Vellerup Afdeling
afholder sin halvaarlige Generalforsamling paa »Haabet« i Venslev Lørdag den 13. Oktober Kl. 7½. Da de nye Fagbøger skal uddeles, og der er Valg af Formand og to Bestyrelsesmedlemmer, bedes alle Medlemmerne møde. **Bestyrelsen.**

Brorup-Valby Afdeling
afholder ekstra Generalforsamling i Folkets Hus Lørdag den 29. Septbr. Kl. 8. Paa Dagsordenen staar bl. a.: Oplysninger angaaende Sammenslutningen. Vedtagelse af Afdelingslove m. v.
Medlemmerne kan samme Aften betale Kontingent og indlevere Fagbøgerne. Iøvrigt henvises til tidligere Meddelelser i Bladet ang. Indbetaling af Restancer. Nye Fagbøger udstedes 1. og 2. Oktober og alle Medlemmer bedes komme og faa ombyttet Bøger. **Bestyrelsen.**

Husmandsbrandkassen for Danmark.
(Medlemsantal ca. 130.000. Forsikringssum ca. 1 Milliard Kr. Reserver ca. 1,3 Mill. Kr.)
I Bygningsafdelingen optages: med blødt Tag alle Ejendomme paa Landet, naar Forsikringssummen ved Indtegningen ikke overstiger 30.000 Kr., med blandet Tag, naar den ikke overstiger 40.000 Kr., og med haardt Tag, naar den ikke overstiger 50.000 Kr.
I Løsøreafdelingen optages: Løsøre, saavel i Købstæderne som paa Landet.
I Tyende- og Ungdomsafdelingen optages: Ejendele indtil 2500 Kr.s Forsikringssum, uden Hensyn til, hvor disse befinder sig i Danmark.
Moderate Præmier. Kulant Behandling. Hurtig Afregning.
Nærmere Oplysninger faas ved Henvendelse til Distriktsforstanderne, Sognetillidsmændene eller til Hovedkontoret, Nørrevoldgade 16, Kjøbenhavn K. Tlf. 383.

Gummivarer sendes diskret pr. Efterkrav eller mod Frimærker.
Billigst i Danmark. - Varer m. 4 Md. Garanti: 3 Dus. 5 Kr., 1 Dus. 2 Kr.
Grosserer Magnus Hansen, Kjøbenhavn - Brh.

NØGEN kulturalbum med 30 foto 23×17 cm. gratis till enhver der inds. annoncen. *Forlaget Adlon, Malmö.* **GRATIS**

Borre Afdeling (Møen)
afholder ordinær Generalforsamling i Forsamlingshuset Fredag den 5. Oktober. — Dagsordenen bekendtgøres paa Mødet. — Mød nu alle, da der er vigtige Ting, at tage Stilling til. **Fr. Nordkvist.**

Hyllinge Afdeling.
Medlemmer, som ikke har afleveret deres Fagbog til Kassereren, bedes gøre det Mandag den 1. Oktober, hvor de saa vil faa en ny Bog. Hvem der ikke har betalt deres Restancer til den Tid, vil blive slettet. Kassereren er ikke hjemme Søndag den 30. Septbr. **Bestyrelsen.**

Krogstrup Afdeling
afholder Andespil paa Dalby Kro Lørdag den 6. Oktober Kl. 8. Der bortspilles 8 Ænder og en halv Akvavit. Omegnens Fag- og Partifæller indbydes.
Bestyrelsen.

Toksværd Afdeling
afholder Generalforsamling i Toksværd Forsamlingshus Søndag den 7. Oktober Kl. 2. Dagsordenen bekendtgøres paa Mødet.
Edvard Jespersen.

Aversi-Tybjerg Afdeling
afholder Generalforsamling i Tybjerg Samlingshus Onsdag den 10. Oktober Kl. 7½. Medlemmerne anmodes indtrængende om at give Møde, da der er vigtige Ting at drøfte. Dagsordenen bekendtgøres paa Mødet. Forslag, som ønskes behandlet, maa indgeves skriftlig til Formanden senest 4 Dage før Generalforsamlingen, der er beslutnngsdygtig uanset de mødtes Antal.
Hans Christiansen.

Enderslev-Vraaby Afdeling
afholder ordinær Generalforsamling Lørdag den 6. Oktober, hvor alle Medlemmer skal møde for at modtage de nye Bøger. De nuværende Bøger skal indgives til Bestyrelsen til den 1. Samtidig skal alt Kontingent være betalt for at undgaa Slettelse. **Kaj Kristiansen.**

Ørslev Afdeling (v. Vordingborg)
afholder ordinær Generalforsamling i Ørslev Forsamlingshus Lørdag den 6. Oktober Kl. 7½. Mød alle, da der er vigtige Ting paa Dagsordenen. **Aksel Madsen.**

Vigersted Afdeling
afholder ordinær Generalforsamling Onsdag den 10. Oktober Kl. 7½ i Vigersted Forsamlingshus. Nærmere Bekendtgørelse i næste Nummer. **Laurits Nielsen.**

Magleby Afdeling (Møen)
afholder ordinær Generalforsamling i Forsamlingshuset Mandag den 8. Oktober. Dagsordenen bekendtgøres paa Generalforsamlingen. **Kristian Holm.**

Sneslev Afdeling
afholder ordinær Generalforsamling i Forsamlingshuset Onsdag den 10. Oktober Kl. 7½. Alle Medlemmer bedes give Møde, da der udstedes nye Fagbøger og da der er mange vigtige Ting paa Dagsordenen i Anledning af Sammenslutningen med D. A. F. Det er af største Interesse for enhver at møde frem. **Hans P. Andersen.**

Ruds-Vedby Afdeling
afholder ordinær Generalforsamling Lørdag den 6. Oktober Kl. 8 paa Ruds-Vedby Afholdshotel. Dagsordenen bekendtgøres paa Generalforsamlingen, som er beslutningsdygtig uanset de mødtes Antal. Medlemmerne bedes møde og faa deres nye Bøger udleveret, og møde talrigt, da der er vigtige Ting paa Dagsordenen, bl. a. om Foreningen skal have nyt Navn.
Johs. Hansen.

Kirkerup Afdeling
afholder ekstraordinær Generalforsamling i Sørbymagle Forsamlingshus Fredag den 28. September Kl. 7½. **Bestyrelsen.**

Roholte Afdeling
afholder Medlemsmøde Lørdag den 29. September Kl. 7½ hos Kassereren. Alt skyldigt Kontingent maa da være betalt, da Slettelse ellers bliver Følgen, og de gamle Fagbøger skal afleveres, da vi skal have nye Bøger, grundet paa Sammenslutningen. **Julius Bruus.**

Vetterslev-Hømb Afdeling
afholder Generalforsamling i »Enigheden« den 13. Oktober Kl. 7½. Alle Medlemmer bedes møde, da der er vigtige Ting paa Dagsordenen. **Ludvig Svendsen.**

Stege og Omegns Afdeling
afholder ordinær Generalforsamling Fredag den 5. Oktober Kl. 8 Aften paa Strandkafeen i Stege. Dagsordenen bekendtgøres paa Generalforsamlingen. Alle Medlemmer bedes møde, da vigtige Sager foreligger og hvert enkelt Medlem skal have udstedt ny D. A. F.-Fagbog. NB. Medlemmerne gøres opmærksom paa, at alt skyldigt Kontingent maa være betalt til 1. Oktober for at undgaa Slettelse. **Jens Anton Jensen.**

Damsholte Afdeling
afholder halvaarlig Generalforsamling i Forsamlingshuset Lørdag den 6. Oktober Kl. 7½. Denne Gang maa vi møde alle Mand, da der er mange og store Ting paa Dagsordenen paa Grund af Sammenslutningen. Foruden at vi skal vælge Kasserer og Kontrolbestyrer, er der bl. a. Vedtagelse af nye Love, Fastsættelse af det fremtidige Kontingent og de nye Fagbøgers Uddeling, og af dem skal vi jo alle have een.
Jens H. Mortensen.

Sæby-Buerup Afdeling
afholder Medlemsmøde Søndag den 30. Septbr. Kl. 7½ i Buerup Forsamlingshus. Dagsorden: Bl. a. Afdelingens og Medlemmernes Forhold ved Sammenslutningen pr. 1. Oktober. Ordinær Generalforsamling afholdes samme Sted Lørdag den 6. Oktober Kl. 7½. Nye Medlemsbøger udstedes ved nævnte Møder til Medlemmer, hvis Kontingentforhold er i Orden. **Bestyrelsen.**

Øster Egesborg Afdeling.
Generalforsamling afholdes Lørdag d. 6. Oktober Kl. 7 i Tolstrup Forsamlingshus. Alle Medlemmer bedes møde, da der er mange vigtige Ting paa Dagsordenen. — Alle Restancer bedes betalt inden 1. Oktober. — Generalforsamlingen er beslutningsdygtig uanset de mødtes Antal.
Laurits Jensen.

Billige Skjorter
svære slidstærke, alle Størr.
Kr. 1.80
Vi garanterer Tilfredshed eller Tilbagebetaling.
Katalog sendes paa Forlangende.
Sækkelagerets Varehus
St. Annæplads 10, København K.

Ulsø Afdeling
afholder offentligt Andespil og Bal Søndag den 30. September paa Hotel »Klostergaarden«, Rønnede. Der bortspilles 13 gode Ænder samt et Ekstranummer. Andespillet begynder Kl. 5.
Bestyrelsen.

Viskinde Afdeling
afholder Medlemsmøde i Viskinde Forsamlingshus Lørdag den 29. September Kl. 7½. Der vil blive givet Oplysning om Sammenslutningen med D. A. F. Alt Kontingent maa være betalt inden den Dag, og Bøgerne maa være afleveret til Kassereren eller Formanden, da vi skal have nye Bøger fra 1. Oktober. Husk ligeledes at meddele, hvilken Kontingentgruppe du ønsker at være i efter 1. Oktober. Husk nu, at denne Gang skal der være betalt, ellers bliver du slettet d. 1. Oktbr.
Otto Rasmussen.

Rude og Omegns Afdeling.
Generalforsamling afholdes i Bisserup Brugsforenings Sal Lørdag den 29. ds. Alt Kontingent til 1. Oktober maa være indbetalt til nævnte Dato og de gamle Bøger maa medbringes, da de skal ombyttes med andre i Anledning af Sammenslutningen med D. A. F. Det bemærkes, at Bøgerne, saafremt de ikke er i Orden til nævnte Dato, vil blive slettet.
Dagsorden bekendtgøres paa Mødet.
Bestyrelsen.

Egebjerg Afdeling.
Medlemmerne gøres opmærksom paa, at alt skyldigt Kontingent skal være betalt til Kassereren senest 1. Oktober, da alle Bøgerne skal indkaldes og nye udstedes i Anledning af Sammenslutningen med D. A. F. Restancer, som ikke er betalt forinden, vil blive forhøjet efter de nye Satser.
Bestyrelsen.

Kirkerup Afdeling
afholder ekstraordinær Generalforsamling i Sørbymagle Forsamlingshus Fredag den 28. September. Der er Vedtagelse af nye Afdelingslove og Fastsættelse af Kontingent til Afdelingen. Husk at faa betalt al Restance inden 1. Oktober. **Bestyrelsen.**

Slangerup Afdeling.
Medlemmerne bedes huske, at alt Kontingent skal være betalt inden 1. Oktbr. Medlemmerne bedes indsende Medlemsbøgerne til Unndertegnede inden 1. Oktober, da der skal udstedes nye Bøger.
Emil Petersen.

Redaktør: Marius Olsen. — A/S P. Hansens Bogtrykkeri, Gasværksvej 8, København V.

LANDARBEIDERBLADET
SJÆLLAND

ORGAN FOR LANDARBEIDERFORBUNDET I DANMARK.

Nr. 40. Fredag den 5. Oktober 1934. 20. Aargang.

Ugens Tekst.

Nogle faa Aar efter, at Mussolini var naaet frem til den fulde Magt, fremsatte han sin berømte Slagsbroder-Udtalelse: Italien skal dannes om til en Skov af Bajonetter! Om denne Skov efterhaanden er vokset til, melder Historien intet om, men en Del kunde tyde paa, at Væksten er hæmmet en Del af Næringsvanskeligheder.

Nu er det dog ikke nok med Bajonetter. Den store Kriger vil ogsaa plante Kanoner. Og for et Par Dage siden udtalte han, at hele Italien skal sættes under Vaaben. Kanonerne skal redde baade Italien og Verden. Landet skal kunne stille med 8 Mill. Soldater, og Drengene skal lære Militærhaandværket fra 6-Aars-Alderen!

*

Efter en ny Lov indrulleres de italienske Drenge fra 6 Aars Alderen i Pre-Ballila'en, fra det 8. til det 14. Aar i Ballila'en, fra det 14.—18. Aar i Avanguardista, fra det 18.—21. i det ungfascistiske Korps, fra det 21.—32. i den regulære Armé og den aktive Reserve og fra det 32.—55. Aar i Reserven.

Fra det 6. til det 55. Aar har den italienske Hær sit Greb i hele den mandlige Befolkning, og selv om man ikke kan sætte de 6-aarige i Krig, maa man regne med Avantgardens 14-aarige.

Som Helbefarne skiller og monterer de et Maskingevær i Mørke, hver bærer en Riffel, og hver Riffel bærer Navnet paa en italiensk Soldat, som er blevet dræbt i Verdenskrigen. Der var 630,000 Navne at vælge mellem.

En Journalist har efter disse Oplysninger spurgt Mussolini:

— Har De indblæst Kampaanden i denne Ungdom, fordi De føler Dem overbevist om, at der en Dag vil blive Brug for den?

Herpaa svarer Diktatoren:

— Fascismen ønsker at bevare Freden saa længe som muligt. Men **Fascismen tror ikke paa evig Fred.** Fascismen ser paa Livet som en Kamp og er forberedt paa at løbe den Risiko, Livet byder.

*

Nej, de hverken *tror* paa Fred eller *arbejder* for Fred. Jo, de ønsker at »bevare« Freden længst muligt; men deres »Freds«bestræbelser bestaar i, at de ved deres Kæmperustninger ophober det mest mulige Sprængstof til den næste Krig. Efter *deres* bagvendte Mening »sikres« Freden kun ved, at Landet dannes om til en Skov af Bajonetter og Kanoner. Blot give alle Mennesker Vaaben — saa skal de nok holde Fred og lade være at slaas!

Denne Lære er lige saa gammel som den moderne Militarisme. Men den er ogsaa lige saa forløjet. Det er endnu aldrig set i Verden, at Slagsmaal undgaas, naar alle Mennesker sætter al deres Energi ind paa at *forberede* Slagsmaal.

Men nu ser Alverden Følgerne af Diktatur-Staternes Slagsbroder-Moral. Vaabenfabrikerne gaar for fuldt Drøn. Landene dannes om til Fæstninger. Pattebørnene indpodes Hadets Gift, klædes i Uniform i Vuggen og lærer Vaabenbrug samtidig med, at de lærer at gaa. Og Vaabnene følger dem, til de synker om af Alderdom.

*

Hvilken frygtelig Udvikling! Hvilken Forbrydelse mod Menneskeheden! Men Udviklingen er ens i alle Diktator-Staterne. Det hedder saaledes i et Telegram fra London, afsendt Søndag:

»Polen har i Dag taget et drastisk Skridt, hvorefter hele den mandlige Del af Befolkningen, ligesom Tilfældet er i Italien, indlemmes i Hæren.

Et Dekret er blevet vedtaget i Regeringen, og fremtidig er alle Mænd i Polen, som ikke gør aktiv Militærtjeneste, indrulleret i Hærens Reservetropper fra det 17. til det 60. Aar. Regeringen har Fuldmagt til naar som helst at mobilisere Reserven og kan til enhver Tid kalde Reservetropperne til Manøvre.

Alle **Kvinder** i Alderen fra 19 til 45 Aar, som har gennemgaaet militær Uddannelse, falder ind under den nye Hærlov.«

Ogsaa *Kvinderne!* Man studser et Øjeblik: Kan det virkelig være Sandhed? Kvinderne har herefter ikke nok at gøre med at levere Børn til Kanonføde. Nu skal de selv ud i Skyttegravene. Ogsaa deres Sjæl og Legeme skal dræbes af Militarismen.

*

Men Larmen af Kanonerne buldrer videre. I Tirsdags meldte et Telegram fra London:

De franske Spioner i Tyskland har sendt Regeringen hemmelige Efterretninger om, at **det tyske Rigsværn med kort Varsel vil blive tredoblet.**

Det er store Skridt, der tages, men Nazi-Tyskland er trukket i de militære Syvmilestøvler, og nu skal der marcheres i hastigt Tempo. Saadanne Opgaver kan Hitler bedre løse end de økonomiske og sociale, hvortil han foreløbig har udbedt sig en Frist paa 15 Aar. Nu er saa blot Spørgsmaalet, om den ny Militarisme kan redde Tyskland. For det første kræver denne stærkt forøgede Rusninger, mægtige økonomiske Ofre, og selv om Tyskerne har vist fremragende Evner i en Krig, maatte Landet alligevel til sidst bukke under for den Verden, det kæmpede imod. Under Krigen havde Tyskland dog en enkelt Forbundsfælle, men i Dag staar det ganske uden Fæller. Nazis afskyelige Fremfærd har klippet alle Venskabstraade

over. Efter alt at dømme belaver Naziland sig derfor paa et nyt 1918.

Og lige saa lidt som Tyskland har kunnet redde sig op af det økonomiske Uføre, lige saa vanskeligt har det vist sig for Italien. Det meddeles fra Rom:

»Det ser ikke godt ud i Italien i Dag, økonomisk og finansielt ser Fremtiden meget mørk ud. Man ser ildevarslende Tegn i, at det mededles, at Mussolini vil foretage en Rejse rundt i Norditalien, hvor han vil holde en Række opildnende Taler i de nærmeste 10 Dage.

Italen staar over for en vanskelig Situation, da det har vist sig, at det har været umuligt at skaffe Balance paa Statsbudgettet for det kommende Aar.

Guldreserven svinder, og Eksporten tager af. Dette er Grunden til, at il Duce vil rejse ud i Italiens Industriegne med Haabet om at styrke Tiltroen til hans økonomiske Metoder.«

Mange fælles Træk har disse Diktatur-Stater tilsammen, bl. a. Militarisme og økonomisk Uføre. Og begge Steder mener Førerne, at Ærterne kan klares ved svulstige Taler — Skuespil for Brød.

*

Folket lader sig vel ogsaa blænde og bedrage en Tid. Men der kommer en Dag, hvor Regnskabet skal gøres op baade økonomisk og politisk.

Og ved denne Regnskabs-Opgørelse kunde det jo godt ende med, at Boet blev indgivet til Konkursbehandling.

Sirius.

Spredte Træk fra det tredie Rige.

Naar man kommer med Berlinerekspressen nordfra, mærker man straks, at dette er et Land, som kun meget faa Mennesker ønsker at gæste som Turister. I hver Kupé kun to-tre Mennesker, der ikke veksler mange Ord med hinanden. Ved Ankomsten til det tredie Riges Hovedstad, er den første, jeg træffer, en udpræget »Miessmacher« (d v. s. en, der er utilfreds, kritiserer og viser sure Miner i Stedet for at raabe »Heil Hitler«). Det er en jævn Arbejder, som jeg spørger om Vej. Vi skal med samme Sporvogn, og han hjælptr mig beredvilligt tilrette, idet han spørger mig ud om Forholdene hos os og samtidig erklærer, at her gaar det ad Hedehusene til, den megen Talen om synkende Arbejdsløshed er bygget paa Svindel. Han har været uden Beskæftigelse i to Aar og har heller ikke særlig stor Lyst til at arbejde paa de Vilkaar, der nu bydes. Han udtaler sig ret højlydt i Sporvognen, og der er ingen af de øvrige Passagerer, der tør vove at give deres Besyv med, men man ser tydeligt paa dem, at de tænker deres. Uden for paa Peronen staar fire unge S. A. Folk i deres brune Uniformer, men det afholder ikke vor »Miessmacher« i at brumme videre om de utaalelige Tilstande. A propos »Miessmacher«. Ved »Lustgarten« stod en mægtig Stang med Guirlander og tillige pyntet med de forskellige Haandværks »Vaaben«. Paa mit Spørgsmaal til en Malersvend, der netop passerede forbi mig i Arbejdstøj, om, hvad det var for en Stang, svarede han: »Naa, det Stykke Træ dér, — det kalder de en Majstang, — noget Vrøvl,« og saa ilede han videre. Jeg tager Afsked med min Vejviser og ankommer til den Familie, jeg vil besøge. For en halv Snes Aar siden har jeg boet hos dem i længere Tid. De forbavser mig noget ved nu at modtage mig i Døren med et Heil Hitler og nazistisk Armstræk. Endnu mere forbavser de mig, da jeg kommer til at tale med dem. De udtrykker — nu da Døren vel er lukket bag os — højlydt deres Harme over den Nedskæring af Pension, Aldersrente og Invalideren̈te, som det tredie Rige har bragt dem, samtidig med at man yderligere beskærer disse Beløb ved paa Forhaand ogsaa at fradrage Beløb til de forskellige Almisseformaal, som er et karakteristisk Træk ved det tredie Riges Maade at ordne det sociale Spørgsmaal paa. Yderligere er man opbragt over de mange autoriserede Tiggerier, som Systemet har ført med sig; snart samler man ind til »Moder og Barn«, snart kalder man Indsamlingen »Sult og Kulde«, snart »for det daglige Brød« og snart ved et andet Navn. Kærnen i det hele er, at de fattigste af de fattige selv maa spytte i Bøssen til Understøttelse af Samfundets daarligst stillede. Derved spares Staten for de sociale Udgifter og kan give saa meget mere ud til Fabrikation af Vaaben og til Fremstilling af Uniformer til den store S. A.-Hær. Men Resultatet bliver magert for dem, der skal hjælpes, — kun en Klatskilling, der uddeles som Almisse og ingen reel Værdi har. Min Værtinde viser mig en kæmpemæssig Samling af Naale, Medailloner, Emblemer, kunstige Blomster o s. v., som hun har maattet købe for overhovedet at kunne være i Fred. — Selv kunde hun i høj Grad trænge til at blive hjulpet, men hun har hver Gang, hun henvendte sig derom, faaet Afslag, hvilket hun beretter med en Harme, som ganske vist ikke er rettet mod »der Führer«, men mod hans undergivne, der udfører hans Program paa en helt forkert Maade, og som heller ikke undser sig for at spise de fattiges Penge op og bruge dem til selv at leve højt for.

Det er en ganske mærkelig Blanding af Harme og Kritik overfor Følgerne af Hitlers Politik og dog samtidig Beundring, ja Forgudelse af denne »Fører«. — Det er baade til at le og græde over, men giver jo samtidig en bedre Forstaaelse af Grundlaget for Mandens Sukces. Henne paa Væggen hænger hans Billede ved Siden af Hindenburgs, og paa Skrivebordet finder jeg i en smuk Ramme et Fotografi af alle de mangfoldige Emblemer, Naale og Papirblomster, der alene i Berlin er anvendt ved det statsautoriserede Tiggeri. Det drejer sig om over to Dusin, men blandt den Samling, hun lige har forevist mig, er der endnu flere, som er anvendt senere og derfor ikke kommet med paa Billedet, hvor der forøvrigt heller ikke er Plads til flere.

Hun sværger højt og dyrt paa, at nu vil hun ikke ofre en eneste Pfennig mere til Bøsseraslerne, og samtidig fortæller hun mig, at der uden for Berlin bliver dyrket i Millionvis af Roser, der skal anvendes til den næste Indsamling. Navnet paa denne husker jeg ikke.

Karakteristisk er mine Værtsfolks Syn paa Hitlers Beskæftigelsespolitik. Har han ikke her sørget for, at Gaderne forbedres og holdes særlig godt i Orden ved Hjælp af den saakaldte »frivillige« Arbejdstjeneste, frivillig paa den Maade, at Arbejderne stilles overfor Valget mellem at blive frataget enhver Understøttelse eller ogsaa at arbejde til en Betaling, som ikke ligger væsentlig over, Arbejdsløshedsunderstøttelsen. — Derved faar man jo faktisk Arbejdet udført gratis, for de paagældende skal jo dog leve og maatte derfor nødvendigvis alligevel have udbetalt det i Forvejen karrige Beløb til en nødtørftig Opretholdelse af Livet.

Endvidere fortæller man mig med Beundring af »der Führer«, at man nu her oppe i Berlin Nord har en smuk Park. Den faar Hitler ogsaa Skyld for. Sandheden er, at den efterhaanden er skabt af Berlins Kommune. Tidligere var her kun Sandbanker, men allerede i Krigens Tid paabegyndte man her Arbejdet paa at omdannne den til en stor, smuk Park, og i Dag er den vokset til og star som et smukt Bevis paa, hvad der kan skabes under et demokratisk Kommunestyre, thi selv om Hitler kan meget i hans blinde Tilbeders Øjne, saa kan han dog ikke faa Træerne til at vokse hurtigere, hvilket jo var en Forudsætning, om han skulde have skabt denne Park i de halvandet Aar, han har været ved Roret. Sandheden herom er, at denne Park nu passes af en mægtig Stab af »Arbejdsfrivillige« — Kvinder som Mænd, der tvinges til at gøre dette Arbejde for en Betaling, der næppe giver dem det aller mest nødtørftige til Livets Ophold.

Jeg var en Tur ude og se Parken. Arbejdet foregik i Hold og under en vis militaristisk Kommando. Fra Toget saa jeg ogsaa ude paa Markerne flere af disse Hold af »arbejdsfrivillige«. Baade unge Kvinder og Mænd sendes ud paa Landet til Bønderne for at hjælpe disse mod Betaling af en Smule Lommepenge samt Kost og Logi. Man fratager dem simpelt hen deres Arbejdsløsheds-Kontrolkort, og saa sender man dem bort, undertiden langt fra deres Hjem.

Saaledes fortalte mine Værtsfolk mig, at en ung Pige fra Berlin var bleven sendt

helt op i Nærheden af Rostock til en Bonde der. Men efter nogen Tids Forløb stod hun en skønne Dag foran Skranken i Arbejdsanvisningskontoret og erklærede, at hun ikke ønskede at blive hos Bonden, da han absolut vilde sove hos hende om Natten, derfor var hun vandret den lange Vej tilbage til Berlin til Fods. Hun fik saa anvist Arbejde hos en anden Bonde nærmere ved Berlin. Hun havde forøvrigt haft Følgeskab med to andre, unge Kvinder fra Berlin, som det var gaaet noget lignende.

Det nyeste, man nu har fundet paa, er at gaa rundt i Kontorerne og Virksomhederne og undersøge, om der findes nogen kvindelige beskæftigede under 25 Aar, i saa Fald noteres de op for at blive sendt ud til frivillig Arbejdstjeneste paa Landet. Naar dette Arbejde saa hører op, glider disse ud af saavel Beskæftigelsen som af de arbejdsløshedsunderstøttedes Rækker. Paa mangfoldige andre snilde Maader faar man Arbejdsløshedstallet til at synke.

Vej- og Gadearbejder udføres ogsaa ved Hjælp af Folk, der tvinges ind i den »frivillige« Arbejdstjeneste. I Stedet for at tælle med som arbejdsløse maa de nu arbejde for en Betaling, der ligger langt under den Arbejdsløshedsunderstøttelse, de fik under de fæle Marxister. Dette Vej- og Gadearbejde udføres ganske planløst og uden Hensyn til, hvad der er mest nødvendigt og paakrævet. Samtidig bygges der saa godt som ingen nye og bedre Boliger, og de større Lejligheder fraflyttes, og man maa lave Lejlighederne om og gøre dem mindre i de gamle Huse, og dog staar Masser af Lejligheder ledige. Men, hvad der særlig fanger ens Opmærksomhed, er de mange Butikker, der er til Leje. Overalt i Byen ser man Skiltene »Til Leje«, »Udlejes straks«, »alle Lokalerne skal udlejes«. Det vidner just ikke om, at netop de Kredse, som hjalp Hitler til Magten, har høstet nogen Fordel af hans Regime.

(Fortsættes)

Til samtlige Afdelinger.

Nye Fagbøger og Regnskabsbøger er nu udsendt til samtlige Afdelinger. Skulde der være Afdelinger, som endnu ikke har modtaget nævnte Materiale, bedes de snarest give Meddelelse desangaaende.

Lorents Petersen.

Hævet Blokade.

Den overfor Gdr. *Knud Jensen*, Skraverup pr. Næstved, tablerede Blokade er hævet fra og med 1. Oktober.

Oscar Levinsen.

Løbende Konflikter og Blokader.

Godsejer *Wolff Snedorff*, Engelholm pr. Tappernøje.

Godsejer *Wedell-Neergaard*, Overdrevsgaarden, Borup.

Proprietær *Hasling*, Frederikseg pr. Herlufmagle.

Forpagter *Abel*, Gl. Lellinge pr. Køge.

Merløsegaarden, St. Merløse pr. St. Merløse.

Gjorslev og Søholm, St. Hedinge.

Greve *Ahlefeldt Laurvig*, Stensballegaard, Horsens.

Godsejer *Ohm*, Ussinggaard, Løsning.

Proprietær *Nielsen*, Ellegaard, Kolindsund.

Vekselerer *P. O. Suhr*, Skærnæs og Egevang, Kolindsund.

Bonderup Tærskeværk, Knudsker.

Krogshave Tærskeselskab, Klemensker Afd.

Cementstøber *Petersen*, Storvorde.

Entreprenør *Niels Danielsen*, Vormark. Vandværksarbejdet i Øksendrup.

Entreprenør og Landpost *Viggo Petersen*, Lyngerup pr. Femhøj.

Murermester *Johs. Sørensen*, Gesing. Ny Gesing Afd.

Tærskeværksejer, Montør *Olsen*, V. Jølby. Dragstrup-Skallerup Afd.

Nebsager-Bjerre Kommune, Flødstrup-Ullerslev Kommune, Starup-Grarup Kommune, Hvirring-Hornborg Kommune, Ravnkilde Kommune, Aalborg Amt og Skanderborg Amt.

Kommunalrubriken.

Under denne Rubrik vil der i Fremtiden kunne optages Spørgsmaal fra vore Medlemmer angaaende Fortolkningerne af sociale og kommunale Love. — Spørgsmaalene bedes formuleret saa kortfattet som muligt, og hvis der er flere Spørgsmaal, bedes disse nummereret. Svarene skal da blive afgivet her i Bladet i samme Orden og saa hurtigt det kan lade sig gøre. — Spørgsmaalene bedes underskrevet med Medlemmets Nr., Navn og Adresse.

Spørgsm.: I Følge den gamle Hjælpekasselov kunde en Mand ikke overføres til Fattigvæsenet naar han var fyldt 55 Aar. Kan han, i Følge Socialloven, nu overføres til Fattigvæsenet, naar han til Stadighed modtager Hjælp, eller naar han har modtaget et bestemt Beløb?

Medlem Nr 4494.

Svar: I Henhold til Prgf. 307 i Lov om offentlig Forsorg, hedder det: »Naar og saa længe en Person er under direkte offentlig Forsorg eller i øvrigt modtager Kommunehjælp til Stadighed eller af en saadan Størrelse, at Hjælpen er en egentlig Forsorg, vil Hjælpen være at betragte som Fattighjælp, med mindre Kommunalbestyrelsen efter Indstilling af det sociale Udvalg beslutter, at Hjælpen ikke skal have denne Virkning«. Og i Noterne findes en Defination, der lyder saaledes:

»For at en Person skal anses for at være under egentlig Forsorg, maa det kræves, at der af det offentlige ydes en Hjælp, der i Omfang svarer til den Hjælp, der kan ydes som fuld Forsørgelse, altsaa en Hjælp, der maa holdes indenfor den i Prgf. 297 angivne Grænse, som i Almindelighed vil være de Beløb, der vil kunne udbetales som Aldersrente eller Invaliderente, eventuelt med Tillæg.

Bestemmelsen i Prgf.s Stk. 4, sidste Pkt., maa ogsaa haves for Øje, naar det drejer sig om Hjæp til Personer, der i de sidste Aar, inden Aldersbetingelsen for Aldersrente foreligger, mister deres Arbejde, idet disse Personer paa Grund af deres Alder vil have særlige Vanskeligheder ved at opnaa indtægtsgivende Beskæftigelse.

Spørgsmaalet maa dog besvares derhen, at han kan overføres til Fattigvæsenet efter i et vist Tidsrum at have modtaget Hjælp af ovennævnte Størrelse — men dog først efter at det er tilkendegivet, at Hjælpen vil have denne Virkning, og kun for Fremtiden.

Aldersrente kan først opnaas efter 60 Aars Alderen og kun hvis Kommunalbestyrelsen anbefaler dette med mindst to Trediedeles Majoritet.

Indsendelse af Landarbejderfagbøgerne.

Henvisende til derom fremsendte Cirkulærer skal vi hermed erindre Afdelingskassererne om, at Landarbejderfagbøger *skal indsendes til Landarbejdernes Arbejdsløshedskasse, Vestre Boulevard 43, 3., København V.*, og i hver Fagbog skal være indlagt det den tilhørende Blad med Meddelsen om Medlemmets nye Nummer i *D. A. F.*s-Bogen.

De skaaner Hjerte og Portemonik ved altid at blande Kaffen med Richs

Klar til Rigsdagssamlingen og Landstingsopgøret.

Raadslagningen mellem Socialdemokratiets Hovedbestyrelsesmedlemmer, Rigsdagsmænd og Redaktører.
E. Wiinblad traadt ud af Hovedbestyrelsen.

I Tirsdags var Rigsdagen atter samlet, saa gaar det igen løs.

Der er kun bleven levnet Ministeriet en lille Maaneds Tid til Forberedelserne; men Sagerne er i Orden, og i Lørdags var Socialdemokratiets Hovedbestyrelsesmedlem-

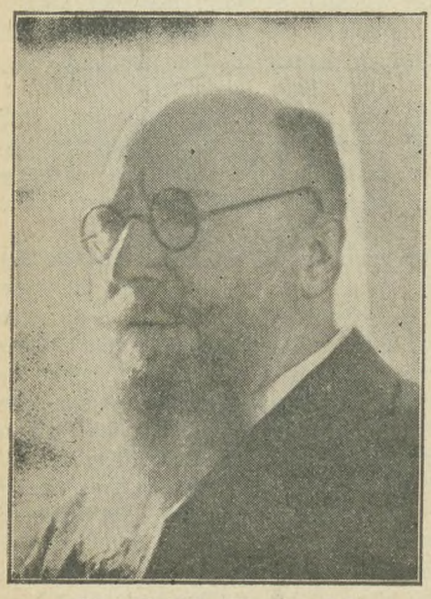

Statsminister Th. Stauning.

mer, Rigsdagsmænd og Hovedredaktører samlet til den ordinære Raadslagning inden Rigsdagens Aabning.

Mødet varede Lørdagen igennem.

Budskabet om Folketingsmand Olufsons Død gjorde et meget stærkt Indtryk paa enhver. Altfor tidligt gik han bort. Men paa en Maade fik han jo en lykkelig Død; han segnede midt paa sin travle Arbejdsdag.

Nedenfor omtaler vi i store Træk Forløbet af Mødet, der helt igennem var præget af Bevidstheden om vort Partis store Styrke og den ukuelige Vilje til nye Landvindinger!

De 200,000 Medlemmer skal nu naas.

Mødet aabnedes af Forretningsføreren, Folketingsmand Fr. Andersen, København, der straks i bevægede Ord mindedes Folketingsmand Olufson og dennes store, mangeaarige Indsats i Arbejdet for hele vor Sag.

Forsamlingen paahørte Talen staaende.

Til Mødets Dirigenter valgtes Borgmester Ludvig Hansen, Nyborg, og Landstingsmand Ludvig Christensen, København.

Forretningsføreren fremsatte, efter at Partisekretær Hans Hansen havde oplæst Protokollen, en Række nærmere Oplysninger om Virksomheden i den forløbne Periode.

Ved Partiets Medvirken var det heldigvis lykkedes at faa ordnet Forholdet mellem Arbejdsmandsforbundets og Landarbejderforbundet. Ikke mindst Statsminister Stauning havde gjort sit til, at denne vigtige Sag klaredes.

Agitationen var bleven drevet med stor Energi Landet over, og i dette Efteraar skulde Forbundets Medlemstal passere de 200,000.

Baade D. U. I. og D. s. U. havde ogsaa i den forløbne Periode vist smuk Fremgang. D. s. U. talte nu 293 Afdelinger og 21,500 Medlemmer, og D. U. I. havde 100 Afdelinger med 11,000 Medlemmer.

Smuk Afskedshilsen fra Emil Wiinblad.

Forretningsføreren gjorde opmærksom paa, at gamle Emil Wiinblad nu traadte ud af Landstinget for i Ro at nyde sine sidste Aar, og Emil Wiinblad ønskede nu ogsaa at afslutte sin Virksomhed som Medlem af Partiets Hovedbestyrelse.

Wiinblad havde herom sendt Fr. Andersen følgende Brev:

»Jeg er nu 80 Aar, og jeg beder dig derfor stryge mig som Medlem af Socialdemokratiets Hovedbestyrelse inden det ordinære Møde paa Lørdag.

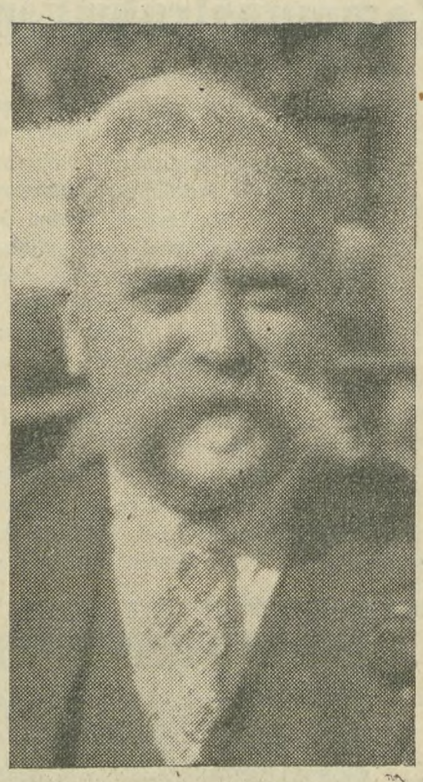

Folketingsmand Olufson.

Bring min Hilsen til alle dens Medlemmer og min Tak til dem for godt Samarbejde.

Du har selv staaet mig nærmest i mange Aar, og jeg er i dyb Gæld til din Trofasthed og dit Venskab.

Jeg gaar nu bort fra Eder, men jeg medtager smukke Minder om Socialdemokratiets Kampe, Fremgang og Sejre, og disse Minder kan nok holde Humøret oppe Resten af mit Liv.«

Hovedbestyrelsens Genhilsen.

Fr. Andersen udtalte:

Med E. Wiinblads Udtræden af Hovedbestyrelsen afsluttes en Menneskealders Virksomhed inden for Socialdemokratiet.

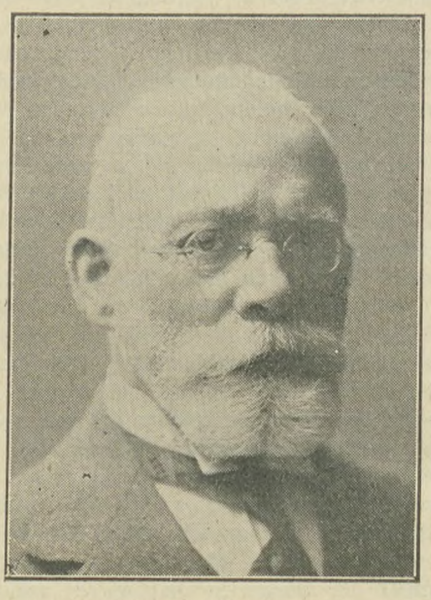

Fhv. Red. E. Wiinblad.

Det er ikke her Stedet i Dag at dvæle ved Wiinblads Livsgerning; der har jo i Pressen og paa anden Maade været rig Lejlighed dertil i de senere Aar. Men jeg vil bede Hovedbestyrelsen om Bemyndigelse til straks at afsende Hilsen til vor gamle Ven og trofaste Kampfælle.

Under stærkt Bifald fra Forsamlingen afsendtes følgende Hilsen til Wiinblad:

»Kære E. Wiinblad!

Paa den Dag, du trækker dig tilbage fra det aktive Partiarbejde, kan vi ikke lade være med at mindes den udslagsgivende Betydning, som din Virksomhed har haft for den danske Arbejderklasse og den socialdemokratiske Bevægelse i Danmark, lige fra det Øjeblik for 53 Aar siden, da Kammeraternes Tillid indsatte den unge Wiinblad som Leder af »Social-Demokraten«.

Vi takker dig for den straalende Indsats, som du har ydet for Socialdemokratiets sejrrige Fremmarch, og vi udtaler Haabet om, at du og din Kone i endnu mange lyse Aar maa kunne glæde jer sammen med os over vort Partis Arbejde og Fremgang.«

I Stedet for E. Wiinblad indtræder Redaktør H. P. Sørensen i Hovedbestyrelsen.

Fr. Andersens Beretning hilstes med Bifald.

Stauning om Situationen og Rigsdags-forberedelserne.

Hilst af stærke Haandklap besteg Statsminister Stauning Talerstolen.

Han redegjorde udførligt for den politiske og økonomiske Situation herhjemme og dvælede saaledes ved Oppositionens Standsning af hele den vel forberedte Gældssaneringsplan.

Enhver maatte erkende, at Erhvervsforholdene i Øjeblikket var noget bedre end tidligere under Krisen; men selv om Arbejdsløsheden var gaaet betydeligt ned, havde den dog fremdeles en abnorm Karakter, og de stærkeste Kræfter maatte fremdeles sættes ind paa dens Bekæmpelse.

Trods Bedring i Forholdene er vi dog saa lidt som andre rundt omkring i Verden ude af Krisen, og man maa sikkert stadig, indtil videre, regne med mange Vanskeligheder.

De Spørgsmaal, der ligger for.

Stauning kom ind paa en nærmere Omtale af de mange forskellige Problemer og Lovforslag, som Rigsdagen skal beskæftige sig med.

Der skal fremdeles skaffes Udveje for Beskæftigelsen og ekstraordinær Hjælp til de Arbejdsløse. Spørgsmaalet om Arbejdstidsregulering er jo til Overvejelse.

En Sanering af Landbrugsgælden er nødvendig, Konvertering og Rentelettelse maa videreføres.

Landstingets Holdning har nu gjort en gennemgribende Forfatningsændring mere nødvendig end nogensinde før. Derfor kommer vi med vort Forslag om Landstingets Afskaffelse. Og lykkes det ikke at faa denne Sag klaret inden Landstingsvalget 1936, saa maa vi til den Tid sætte alt ind for Landstingets Erobring.

Stauning sluttede sin timelange Redegørelse med en Omtale af det internationale Samarbejde.

Forsamlingen kvitterede med kraftigt Bifald.

Diskussion.

Efter en Spisepavse førtes en længere Diskussion om Partiets organisatoriske og politiske Virksomhed og om forskellige Lovspørgsmaal.

I Forhandlingen deltog bl. a. Folketingsmændene Hans Rasmussen, Hartvig Frisch, Jul. Bomholt, Rob. Lundberg, Alsing Andersen, Forretningsfører H. C. Hansen, D. s. U., Forretningsfører Fløtkjær, Socialminister Steincke, Folketingsmand Vilh. Rasmussen og Statsministeren.

Forfatningsændring med Landstingets Afskaffelse.

Diskussionen sluttede med enstemmig Godkendelse af Forretningsførerens Beretning og Statsministerens Redegørelse, og i Forbindelse hermed vedtoges enstemmigt følgende Resolution:

Socialdemokratiets Hovedbestyrelse godkender saavel Arbejdet i den afsluttede Rigsdagssamling som Ministeriets Plan for den kommende Tid.

Det maa i høj Grad beklages, at Oppositionen paa Rigsdagen hindrede Gennemførelsen af en Række betydningsfulde Lovforslag, derunder Huslejeloven og Lovforslaget vedrørende Landbrugets Forhold, hvis Betydning man vurderede højt baade i Landbrugskredse og i Arbejderkredse.

Det var Landstingsflertallet, der modsatte sig Folketingsflertallets Afgørelse, uden at Landstingsflertallet havde Evne til at sætte andet i Stedet for det, der forkastedes. Denne Adfærd, som var højst skadelig for Samfundets Interesser, vil sikkert blive strengt bedømt af Vælgerne, naar Tiden dertil er inde. Men foreløbig er det rette Svar til Landstinget det bebudede Lovforslag om en Grundlovsændring, hvorved Landstinget udslettes.

Socialdemokratiet ved sig i Overensstemmelse med Flertallet af det danske Vælgerfolk i Kravet om en saadan Forfatningsreform og opfordrer Befolkningen til at styrke vort Parti til de afgørende Kampe, der forestaar.

Vi kræver sandt Folkestyre og vil bekæmpe ikke blot Diktatur, men ogsaa Mindretalsstyre, saaledes som Venstre og Højre praktiserer det i Landstinget.

Iøvrigt henviser Hovedbestyrelsen til Partiets Arbejdsprogram og venter stadig voksende Samling om dette i Landets og Folkets Interesse.

Partiets Kongres skal holdes i Aalborg.

Efter at Regnskaberne var forelagt og godkendt, og man havde foretaget Godkendelse af Folketingskandidater, stillede Forretningsføreren Forslag om, at Partiets 22. ordinære Kongres, der skal finde Sted næste Aar, afholdes i Aalborg den 9. Juni og følgende Dage.

Dette tiltraadtes.

— Dermed var Dagsordenen udtømt, og med Leveraab for Socialdemokratiet sluttede Mødet.

Fra Arbejdsløshedskassen.

Arbejdsløsheden d. 21. September.

Ovennævnte Dato fandtes der ialt her i Landet 76,825 Arbejdsløse tilmeldt de offentlige Arbejdsanvisningskontorer og heraf var 14,952 uorganiserede. Af Landarbejdere fandtes der ialt 5,632 Arbejdsløse, hvoraf 168 var uorganiserede. Af vor Arbejdsløshedskasses Medlemmer var 5,550 tilmeldt Arbejdsanvisningskontorerne som ledige. Dette betyder en Stigning i Arbejdsløsheden blandt vore Medlemmer paa 225 fra 14. September.

Til Kassererne.

Vi erindrer om de i sidste Uge udsendte Skemaer til Kontingentoversigt for Sommerhalvaaret og anmoder om at faa Skemaerne indsendt snarest belejligt og senest den 10. Oktober. Husk, at Afkrydsningen for de enkelte Medlemmers betalte Kontingenter skal foregaa ud for Medlemmets Nummer og Navn, der jo i Forvejen er opført paa Skemaet forinden dets Udsendelse herfra. Underneden det af Hovedkontoret anførte gamle Nr. for Medlemmet, skal anføres det nye Nr., paagældende Medlem har faaet i Arbejdsmændenes Arbejdsløshedskasse.

Til Kontrolbestyrerne.

Vi anmoder Kontrolbestyrerne om specielt at læse i Arbejdsløshedskassens Cirkulære af 17. September 1934 paa Side 6 under Overskriften »Særbestemmelser for Overgangsugen«. Det fremgaar heraf, at Kontrolugen, der begynder Onsdag den 26. September, først slutter Onsdag den 3. Oktober om Aftenen, og at den nye Kontroluge efter Arbejdsmændenes Regler begynder Torsdag den 4. Oktober. Vi haaber, at Kontrolbestyrerne, naar de igen har læst forannævnte Afsnit i Cirkulæret af 17. September, kan finde ud af det og vil sørge for, at Afdelingens Arbejdsløse som sædvanlig faar den Understøttelse, de tilkommer.

I samme Forbindelse erindre vi om, at alle Krav paa Understøttelse fra Landarbejdernes Arbejdsløshedskasse for Tiden forud for 4. Oktober snarest maa fremsættes gennem Indsendelse af rigtig udfyldte og kvitterede Kontrollister, idet vi jo hurtigst muligt skal have Regnskabet for September Maaned og for Sommerhalvaaret afsluttet.

Efter de i Arbejdsmændenes Arbejdsløshedskasse gældende Regler, skal de Arbejdsløse, der skal have Understøttelse udbetalt, først kvittere om Lørdagen, naar de faar Understøttelse for den sidst afsluttede Uge udbetalt.

Arbejdsmændenes Kontroluge gaar altsaa fra Torsdag Morgen til Onsdag Aften. *Sofus Westergaard.*

Fagbøger.

Gamle Fagbøger med indlagte Nummersedler skal tilsendes Landarbejdernes Arbejdsløshedskasse, V. Boulevard 43.

Sofus Westergaard.



Ruds-Vedby Afdeling
afholder ordinær Generalforsamling Lørdag den 6. Oktober Kl. 8 paa Ruds-Vedby Afholdshotel. Dagsordenen bekendtgøres paa Generalforsamlingen, som er beslutningsdygtig uanset de mødtes Antal. Medlemmerne bedes møde og faa deres nye Bøger udleveret, og møde talrigt, da der er vigtige Ting paa Dagsordenen, bl. a. om Foreningen skal have nyt Navn.
Johs. Hansen.

Allerslev Afdeling
afholder Faneindvielsesfest paa Allerslev Kro Lørdag den 13. Oktober Kl. 19½. Af Programmet fremhæves: Tale af Vilh. Rasmussen. Sange. Oplæsning. Fælles Kaffebord a 65 Øre. Til Slut et Par Timers Dans. Da Entréen er sat saa lavt som 35 Øre, haabes paa stor Deltagelse. Fag- og Partiforeninger i Omegnen, der ønsker at deltage, bedes sende Meddelelse til Rikard Fredell, Rekkende pr. Mern, og opgive Antallet af Deltagere senest Torsdag den 11. Oktober.
Rikard Fredell.

Sæby-Buerup Afdeling.
Generalforsamlingen den 6 Oktober er **udsat til Mandag d. 8.** — Samme Tid og Sted. **Bestyrelsen.**

Gundsølille Afdeling
afholder Generalforsamling i Gundsølille Forsamlingshus Lørdag den 6. Oktober Kl. 8. Alle Medlemmer bedes møde, da der er meget vigtige Ting paa Dagsordenen. Generalforsamlingen er beslutningsdygtig uanset de mødtes Antal.
Bestyrelsen.

Magleby Afdeling (Møen)
afholder ordinær Generalforsamling i Forsamlingshuset Mandag den 8. Oktober. Dagsordenen bekendtgøres paa Generalforsamlingen. **Kristian Holm.**

Holmstrup Afdeling
afholder Lørdag den 13. Oktober Generalforsamling paa Bromølle Kro. Der er vigtige Ting paa Dagsordenen, bl. a. Valg af Formand og et Bestyrelsesmedlem. Afdelingslovene behandles. Mød nu op, allesammen og lad os høre Eders Mening, Kammerater. Det er paa Generalforsamlingen den skal frem.
Adolf Nielsen.

Tømmerup Afdeling.
Generalforsamling i Forsamlingshuset Tirsdag den 9. Oktober Kl. 7½. Dagsordenen bekendtgøres samme Aften. Alle Medlemmer maa møde denne Aften samt sørge for at betale alt Kontingent inden den 1. Oktober. **Bestyrelsen.**

Sneslev Afdeling
afholder ordinær Generalforsamling i Forsamlingshuset Onsdag den 10. Oktober Kl. 7½. Alle Medlemmer bedes give Møde, da der udstedes nye Fagbøger og da der er mange vigtige Ting paa Dagsordenen i Anledning af Sammenslutningen med D. A. F. Det er af største Interesse for enhver at møde frem. **Hans P. Andersen.**

Stenmagle Afdeling
afholder ordinær halvaarlig Generalforsamling paa Nyrup Hotel Tirsdag d. 16. Oktober Kl. 7½. Da der paa Dagsordenen er Vedtagelse af Afdelingslove og Fastsættelse af Kontingent til Afdelingen, bedes alle Medlemmerne give Møde. Ny Fagbog udleveres. **Frantz Frederiksen.**

Jersie-Ølsemagle Afdeling.
Alle Restancer skal være betalt i denne Uge for at undgaa Slettelse. Følgende Medlemmer savnes grundet paa mangelfuld Adr.: Henry Alfred Andersen, født 4. Maj 1907 i Ramsømagle (vistnok Ophold omkring Gadstrup), Niels Viggo Jørgensen, født 27. Oktb. 1914 i Ølsemagle (Ophold omkring Frue Sogn ved Roskilde). Kontingent modtages helst Søndag Formiddag.
J. C. Sommer.

Frøslev Afdeling
afholder ordinær Generalforsamling Fredag den 12. Oktober Kl. 7 pr. Dagsorden efter Lovene. Medlemmerne bedes møde alle.
Henry Olsen.

Frøslev Afdeling
afholder Bal i Gevnø Forsamlingshus Lørdag den 13 Oktober i Anledning af Sammenslutningen med D. A. F. Entré 75 Øre pro persona, fælles Kaffebord iberegnet. Amerikansk Lotteri og flere Overraskelser i Løbet af Aftenen. Mød nu op, Kammerater, og tag Konen med, og lad os faa en fornøjelig Aften. **Festudvalget.**

Jægerspris Afdeling
afholder Generalforsamling Onsdag d. 10. Oktober Kl. 7½ paa Jægerspris Hotel. — Dagsordenen bekendtgøres paa Mødet. — Eventuelle Forslag bedes sendt til Formanden 3 Dage forinden. Mød nu op, allesammen. Generalforsamlingen er beslutningsdygtig uanset de Mødtes Antal.
Faneindvielse afholdes Søndag den 14. Oktober Kl. 7 pr. paa Jægerspris Hotel. Ang. Programmet henvises til den tidligere Meddelelse. **Bestyrelsen.**

Fanefjord Afdeling
afholder Generalforsamling Onsdag d. 10. Oktbr. Kl. 7 pr. hos Johannes Rasmussen, Dame. Dagsorden: Beretning og Regnskab. Samme Aften Kl. 8 afholdes stiftende Generalforsamling sammen med D. A. F.s Afdeling. Dagsorden: Afdelingslovene, Valg af Formand, Valg af Kasserer, Valg af Bestyrelse og Revisorer samt Fanebærer. — Mød nu op alle og faa den nye Fagbog.
Bestyrelsen.

Alsted-Fjenneslev Afdeling.
Medlemmerne gøres bekendt med, at for Fremtiden er Kontroltiden de første 5 Dage som sædvanlig fra Kl. 10 til 11 Fmd., om Lørdagen Kl. 3½—4½. Kontrolugen slutter for Fremtiden om Onsdagen, hvor alle Medlemmer bedes møde for overhovedet at faa Understøttelse for den forløbne Uge, ligesom Medlemmerne maa huske, at Restancefristen for Fremtiden kun er 4 Uger. Husk det nu, Kammerater. Ingen har Raad til at blive slettet. Efter Oktober paahviler det Medlemmet selv at indbetale Kontingentet til Kassereren, da der ingen Opkræver kommer. **Bestyrelsen.**

Fakse Afdeling
afholder Generalforsamling Søndag den 7. Oktober Kl. 10 i Logen paa Rønnedevej. De Medlemmer, som endnu ikke har indleveret deres Fagbøger samt betalt Kontingent til 1. Oktober, maa faa det i Orden nævnte Dag, da de ellers vil blive slettet.
Jens Larsen.

Rye-Sonnerup Afdeling
afholder Medlemsmøde Lørdag den 6. Oktober Kl. 7½ hos Vald. Berthelsen, Ordrup. Medlemmer, som ikke har betalt alt skyldigt Kontingent til 1. Oktober, vil blive slettet. Nye Bøger udleveres paa Mødet til de Medlemmer, som har deres Bog i Orden.
Bestyrelsen.

Uggerløse Afdeling
afholder Generalforsamling Lørdag den 6. Oktober Kl. 19,30 paa Uggerløse Kro. Dagsorden ifl. Lovene. Da der er vigtige Forslag ang. Sammenslutningen med D. A. F., bedes Medlemmerne møde fuldtallig.
Bestyrelsen.

Helsinge-Drøsselbjerg Afdeling
afholder Generalforsamling paa Mullerup Kro Lørdag den 13. Oktober Kl. 7½. Da de nye Fagbøger skal uddeles, bedes alle Medlemmerne komme. Paa Dagsordenen staar bl. a.: Oplysninger om Afdelingslove m. v. **Hans Peter Nielsen.**

Tune Afdeling
afholder ordinær Generalforsamling i Tune Gymnastikhus Torsdag den 11. Oktober Kl. 7½. Alle Medlemmer bedes møde, da der er meget vigtige Ting paa Dagsordenen. Mød for en Gangs Skyld alle. Generalforsamlingen er beslutningsdygtig uanset de mødtes Antal. **Bestyrelsen.**

Gunderslev Afdeling
afholder ordinær Generalforsamling i Skelby Forsamlingshus Lørdag den 13. Oktober Kl. 7½ Aften. Dagsordenen bekendtgøres paa Generalforsamlingen.
Chr. Wulff.

Stigsnæs Afdeling
afholder Generalforsamling i Magleby Forsamlingshus Fredag den 12. ds. Kl. 7½ Aften. Dagsorden ifl. Lovene. Uddeling af nye Fagbøger samt Vedtagelse af nye Afdelingslove. Eventuelt. **Bestyrelsen.**

Farringløse-Giesegaard Afdeling
afholder Generalforsamling i Nordrup Forsamlingshus Lørdag den 13. ds. Kl. 7½. Dagsorden oplæses paa Mødet. Mød nu, Kammerat, da der er flere vigtige Ting, bl. a. Valg af Formand. **Hans Andreas Nielsen.**

Fodby Afdeling
afholder ordinær Generalforsamling Søndag den 14. Oktober Kl. 6½ i Fodby Forsamlingshus. Dagsorden bliver bekendtgjort samme Sted. **Rikart Petersen.**

Terslev Afdeling
afholder den ordinære Generalforsamling paa Terslev Kro Lørdag den 6. Oktober Kl. 7½ Aften. Mød nu godt op, Kammerater, da der er en stor Dagsorden med Valg af Tillidsmænd og Gennemgang af flere Cirkulærer. Og saa maa vi huske de Medlemmer paa, som ikke har faaet ombyttet deres Bog, at de til den Aften har den gamle Bog med og ligeledes er klar over, hvilken Gruppe de vil tilhøre. **Hans Chr. Nielsen.**

Sdr. Dalby Afdeling
afholder halvaarlig Generalforsamling i Dalby Forsamlingshus Lørdag den 13. Oktober Kl. 7. Dagsordenen bekendtgøres paa Generalforsamlingen. Samtidig gøres Medlemmerne opmærksom paa, at de nye Medlemsbøger kan afhentes hos Kassereren og paa Generalforsamlingen.
Johannes Olsen.

Roskilde Afdeling.
Generalforsamling afholdes Onsdag den 10. Oktober paa Fjordvilla. Dagsordenen bekendtgøres paa Mødet. Alle Medlemmer bedes møde. **Emil Hansen.**

Allerslev Afdeling
afholder ordinær Generalforsamling paa Allerslev Kro Søndag den 14. Oktober Kl. 2. Da der er mange vigtige Ting paa Dagsordenen, bl. a. nye Afdelingslove og Kontingentet, bør det være i alle Medlemmers Interesse at give Møde. **Rikard Fredell.**

Haraldsted Afdeling og Socialdemokratisk Forening
afholder Andespil og Bal Lørdag den 13. Oktober i Haraldsted Forsamlingshus Kl. 7½. Der bortspilles 10 Ænder og en Gaas samt en Overraskelse. Prisen for Spillet er 2 Kr. for et gennemgaaende og 25 Øre for enkelt Kort og Prisen til Ballet er 1 Kr. for Herrer og 50 Øre for Damer. Det eventuelle Overskud gaar til Juletræ.
Bestyrelserne.

Vester Egede Afdeling
afholder ordinær Generalforsamling Lørdag den 6. Oktober Kl. 7½ Aften paa Hotel Klostergaard. Medlemmerne bedes møde talrigt frem, da der skal vælges helt ny Bestyrelse. Dagsordenen bekendtgøres paa Generalforsamlingen. **Anker Jensen.**

Bjergsted-Bregninge Afdeling
afholder Generalforsamling Mandag den 15. Oktober i Kaltved Skole Kl. 7 Aften. Dagsorden: 1. Regnskabets Fremlæggelse. 2. Vedtagelse af nye Love. 3. Valg af Formand. 4. Valg af 4 Bestyrelsesmedlemmer. 5. Valg af en Revisor og Revisorsuppleant. 6. Valg af et Udvalg til Forhandling med Vej-Udvalget. 7. Eventuelt. Mød nu op.
Bestyrelsen.

Holtug-Gjorslev Afdeling
afholder halvaarlig Generalforsamling i Holtug Forsamlingshus Lørdag den 20. Oktober Kl. 8. Dagsordenen bekendtgøres paa Generalforsamlingen. Mød nu alle.
Michael Jensen.

Holtug-Gjorslev Afdeling
samt D. s. U., Storehedinge afholder Agitationsmøde i Holtug Forsamlingshus Tirsdag den 16. Oktober Kl. 8. Som Taler fra Landarbejderne kommer Redaktør Marius Olsen og for. D. s. U. Kredsformand Hjarpsø, Køge. Mød nu, alle Kammerater, og tag Konerne med. Omegnens Partiforeninger indbydes. **Michael Jensen.**

Slangerup Afdeling
afholder ordinær Generalforsamling paa Slangerup Gæstgivergaard Torsdag den 11. Oktober Kl. 7½. Dagsordenen bekendtgøres paa Generalforsamlingen. Medlemmerne bedes møde talrigt, da der er flere vigtige Ting til Behandling. Generalforsamlingen er beslutningsdygtig uanset de mødtes Antal. **Emil Petersen.**

Egebjerg Afdeling
afholder ordinær Generalforsamling i Egebjerg Forsamlingshus Lørdag den 13. Oktober Kl. 8 Aften. Bestyrelsesmøde Kl. 7½ prc. Dagsorden efter Lovene.
Bestyrelsen.

Vigersted Afdeling
afholder ordinær Generalforsamling i Vigersted Forsamlingshus Onsdag den 10. Oktober Kl. 7½ Aften. Bestyrelsen bedes møde Kl. 7. Dagsordenen bekendtgøres paa Generalforsamlingen. Alle Medlemmer bedes møde, da vigtige Sager foreligger og hvert enkelt Medlem skal have udstedt ny D. A. F.-Fagbog. Kredsformanden har lovet at komme til Stede. Forslag, som ønskes behandlet, maa indgives skriftlig til Formanden inden Generalforsamlingen.
Laurits Nielsen.

Thureby Afdeling
afholder ordinær Generalforsamling Lørdag den 13. Oktober Kl. 7½ paa Thureby Hotel, hvortil alle Medlemmerne bedes møde, da der er vigtige Ting paa Dagsordenen saasom Vedtagelse af nye Afdelingslove og Valg af Formand. Mød nu alle.
Karl Olsen.

Karise Afdeling.
Generalforsamling afholdes Lørdag den 13. Oktober paa Karise Hotel Kl. 7½ prc. Mød nu alle, da der er vigtige Ting paa Dagsordenen. **Johannes Nielsen.**

Ørsted (Sjæll.) Afdeling
afholder ordinær Generalforsamling Lørdag den 13. Oktober Kl. 8 paa Havdrup Hotel (lille Sal). Alle Medlemmerne bedes give møde, da vi har vigtige Ting at drøfte. Eventuelle Forslag, der ønskes behandlet paa Generalforsamlingen, skal være indleveret til Formanden inden 4 Dage før Generalforsamlingen. Generalforsamlingen er beslutningsdygtig uanset de mødtes Antal.
Olaf Andersen.

Ondløse Afdeling
afholder sin halvaarlige Generalforsamling Lørdag den 6. Oktober paa Ondløse Kro Kl. 7½. Dagsordenen i Følge Lovene. Endvidere vil der blive udleveret nye Bøger. Mød nu, Kammerater, lad os se om I kan møde for en Gangs Skyld. Generalforsamlingen er beslutningsdygtig uanset de mødtes Antal. **Bestyrelsen.**

Kr. Saaby Afdeling
afholder ordinær Generalforsamling i Kr. Saaby Forsamlingshus Søndag den 7. Oktober Kl. 10 Formiddag. Medlemmerne bedes møde talrigt, da der er vigtige Ting paa Dagsordenen. **Anton Andersen.**

Skamstrup Afdeling
afholder Andespil og Bal i Skamstrup Forsamlingshus Lørdag den 13. Oktober Kl. 8. Der bortspilles 12 fede Ænder. Gennemgaaende Kort 2 Kr. Fag- og Partifæller indbydes. God Musik. **Bestyrelsen.**

Mern Afdeling.
Til Kontrolbestyrer er valgt Niels M. Pedersen, Sdr. Mern. Medlemmer, der ikke betaler Kontingentet til Opkræveren, bedes betale til Kassereren sidste Fredag i hver Maaned mellem Kl. 6—8 Aften.
Bestyrelsen.

Nivaa Afdeling
afholder ekstraordinær Generalforsamling paa Niverød Kro Lørdag den 13. Oktober Kl. 7½. Dagsordenen bekendtgøres paa Mødet. Husk, alle Restancer skal være betalt til 1. Oktober og Bogen afleveret til Kassereren. **Bestyrelsen.**

Vordingborg Afdeling
afholder ordinær Generalforsamling paa Keis Hotel Lørdag den 13. Oktober Kl. 7½ Aften. Dagsordenen bekendtgøres paa Generalforsamlingen. Medlemmerne gøres opmærksom paa, at Kontingent skal indbetales for at undgaa Slettelse. **Bestyrelsen.**

Sengeløse Afdeling
afholder sin halvaarlige Generalforsamling Lørdag den 13. Oktober Kl. 7½ i Forsamlingshuset. Dagsordenen bekendtgøres paa Mødet. Medlemmerne bedes alle møde, da Generalforsamlingen er beslutningsdygtig uanset de mødtes Antal.
Otto Hansen.

Ejby-Dalby Afdeling
afholder halvaarlig Generalforsamling i Ejby Forsamlingshus Mandag den 8. Oktober Kl. 7½ pr. Valg af Formand og Kontrolbestyrer. Endvidere forskelligt angaaende vor Overgang til D. A. F. Mød alle.
Hans Nielsen.

Hørve-Faarevejle Afdeling
afholder Andespil og Bal paa Hørve Hotel Søndag den 14. Oktober Kl. 7½. Der bortspilles 10 Ænder og en stor Overraskelse. Gennemgaaende Kort giver gratis Adgang til Dansen. Mød nu godt op, Kammerater. Tag alle jeres Paarørende med og hvem der har Lyst, og husk, at det eventuelle Overskud bliver henlagt til Børnenes Juletræ. **Frederik Larsen.**

Hørve-Faarevejle Afdeling
afholder ordinær Generalforsamling paa Hørve Hotel Søndag den 14. Oktober Kl. 2 Eftm., hvor der bliver Valg af ny Bestyrelse. Dagsordenen bekendtgøres paa Generalforsamlingen. Mød nu alle, for det kan jo være, at der er mange vigtige Valg at foretage. **Aksel O. Rasmussen.**

Fensmark-Olstrup Afdeling
afholder halvaarlig Generalforsamling i Holme-Olstrup Samlingshus Lørdag den 13. Oktober Kl. 7½. Vedtagelse af nye Afdelingslove. Generalforsamlingen er beslutningsdygtig uanset de mødtes Antal.
Karl Jensen.

Stensved Afdeling
afholder halvaarlig Generalforsamling Søndag den 14. Oktober Kl. 2 paa Stensved Afholdshotel. Dagsordenen bekendtgøres paa Mødet. Generalforsamlingen er beslutningsdygtig uanset de mødtes Antal.
Otto Nielsen.

Hammer Afdeling
afholder ordinær Generalforsamling i Hammer Forsamlingshus Søndag den 14. Oktober Kl. 2. Dagsordenen bekendtgøres paa Generalforsamlingen. Alle Medlemmer bedes give Møde, da vigtige Sager foreligger, bl. a. Valg af Formand. Medlemmer, som endnu ikke har afleveret deres gamle Bog og klaret Kontingentet, bedes snarest faa det i Orden. **Peter Johansen.**

Munke-Bjærgby Afdeling
afholder Generalforsamling i Forsamlingshuset Torsdag den 11. Oktober Kl. 7½. Alle Medlemmer bedes møde, og de nye Fagbøger udleveres samme Aften.
Karl Nielsen.

Slaglille-Bjernede Afdeling
afholder ordinær Generalforsamling Lørdag den 13. Oktober Kl. 7 i Slaglille Forsamlingshus. Dagsorden ifl. Lovene. Forslag, som ønskes behandlet paa Generalforsamlingen, maa være Formanden i Hænde 4 Dage inden nævnte Dag.
Bestyrelsen.

Sværdborg Afdeling
afholder Generalforsamling Lørdag den 6. Oktober Kl. 7½ i Overvindinge Forsamlingshus. Dagsordenen bekendtgøres paa Mødet. Generalforsamlingen er beslutningsdygtig uanset de mødtes Antal. Bestyrelsen bedes møde Kl. 7. **Karl Jensen.**

Gimlinge Afdeling
afholder halvaarlig Generalforsamling i Gimlinge Forsamlingshus Lørdag den 13. Oktober. Mød, Kammerater. Der er vigtige Ting paa Dagsordenen.
Laurits Pedersen.

Jersie-Ølsemagle Afdeling
afholder ordinær Generalforsamling Mandag den 15. Oktober Kl. 8 paa Søvilla. — Medlemmer, som ikke har faaet ny Bog, kan faa byttet den Aften. Eventuelle Forslag til Generalforsamlingen skal sendes til Formanden senest den 14. Oktober.
Peder Christensen.

Lynge-Broby Afdeling
afholder Medlemsmøde i Lynge Forsamlingshus Fredag den 12. Oktober Kl. 7½ pr. Samme Aften er der Uddeling af de nye Bøger. Mød nu alle. Der er vigtige Sager at forhandle om. Mødet er beslutningsdygtigt uanset de mødtes Antal.
Bestyrelsen.

Fuglede Afdeling
afholder Generalforsamling Søndag d. 14. Oktober Kl. 3 paa Fuglede Hotel. Dagsordenen bekendtgøres paa Generalforsamlingen, som er beslutningsdygtig uanset de mødtes Antal. Forslag maa tilstilles Formanden 4 Dage før nævnte Dato. Medlemmernes Opmærksomhed henledes paa, at Kontingentet efter 1. Oktober skal indbetales hver Uge, og mere end 4 Ugers Restance er ikke tilladt ifl. Loven.
Kammerater, mød nu frem. Der er vigtige Ting, der skal drøftes.
Henry Jensen.

Kirke Saaby Afdeling
afholder ordinær Generalforsamling i Kr. Saaby Forsamlingshus Lørdag den 6. Oktober Kl. 7. Alle Medlemmer bedes møde, da der er vigtige Ting paa Dagsordenen. **Anton Andersen.**

Toksværd Afdeling
afholder Generalforsamling i Toksværd Forsamlingshus Søndag den 7. Oktober Kl. 2. Dagsordenen bekendtgøres paa Mødet.
Edvard Jespersen.

Husmandsbrandkassen for Danmark.
(Medlemsantal ca. 130.000. Forsikringssum ca. 1 Milliard Kr. Reserver ca. 1,3 Mill. Kr.)
I Bygningsafdelingen optages: med blødt Tag alle Ejendomme paa Landet, naar Forsikringssummen ved Indtegningen ikke overstiger 30.000 Kr., med blandet Tag, naar den ikke overstiger 40.000 Kr., og med haardt Tag, naar den ikke overstiger 50.000 Kr.
I Løsøreafdelingen optages: Løsøre, saavel i Købstæderne som paa Landet.
I Tyende- og Ungdomsafdelingen optages: Ejendele indtil 2500 Kr.s Forsikringssum, uden Hensyn til, hvor disse befinder sig i Danmark.
Moderate Præmier. Kulant Behandling. Hurtig Afregning.
Nærmere Oplysninger faas ved Henvendelse til Distriktsforstanderne, Sognetillidsmændene eller til Hovedkontoret, Nørrevoldgade 16, København K. Tlf. 383.

Gummivarer sendes diskret pr. Efterkrav eller mod Frimærker.
Billigst i Danmark. - Varer m. 4 Md.
Garanti: 3 Dus. 5 Kr., 1 Dus. 2 Kr.
Grosserer Magnus Hansen, Kjøbenhavn - Brh.

Landbrugslotteriet
bortspiller halvaarlig 38,000 Gevinster til
Værdi 1 Million 823,460 Kroner.
Salget slutter Mandag den 22. Oktbr.
1/1 Lod Kr. 1,30. 1/2 Lod 80 Øre.

Syge- og Begravelseskassen „FREMTIDEN"
Statsanerkendt.
Hovedkontor: Nørrevold 15, København.
Overflytningsret! Kontingentopkrævning!

Støt vore Annoncører!

130.000 svenske Arbejdere forlænger Overenskomsterne.

Første Oktober er altid en kritisk Dag for de svenske Arbejdsforhold. Den Dag skal Beslutninger træffes om Overenskomsterne skal opsiges til 1. Januar eller fortsættes.

I Januar 1935 udløber Overenskomster for lidt over 200,000 Arbejdere. Søndagen har bevirket, at Tidsfristen denne Gang udløber i Aften, og ved 7-Tiden i Aften forelaa Opsigelser for henved 70,000 Arbejdere. For de øvrige Arbejdere er Overenskomsterne forlænget.

Den største Gruppe, der har opsagt Overenskomsterne, er Værkstedsindustriarbejderne med ca. 50,000 Arbejdere, væsentlig paa mekaniske Værksteder. Den næststørste Gruppe er Restaurationsindustriens og den trediestørste Gruppe Træindustrien.

Overenskomsterne for disse Grupper er opsagte fra saavel Arbejder- som Arbejdsgiverside.

De største Grupper, der har forlænget Overenskomsterne, er Tekstilarbejderne, Arbejdere ved Jernværkerne og Sko- og Læderindustriens Folk.

Der indledes nu Forhandlinger om de opsagte Overenskomster.

Bemærk.

Tillidsmændene bedes erindre, at Landarbejderbladet ikke skal anmeldes til Medlemmer, som tilflytter fra en anden af Landarbejderforbundets Afdelinger. Saadanne Medlemmer faar nemlig Bladet leveret ved paa deres gamle Bopæl at meddele den nye Adresse til enten Landpostbudet eller paa Postkontoret.

Korte Regler
ang. Boligforhold paa Landet.

Ordinær Flyttedag for Lejeboliger paa Landet er 1. Maj.

✦

Arbejdsbetingelser kan ikke gyldig indføres i en Lejekontrakt. Enhver af Parterne kan bryde saadanne Arbejdsbetingelser uden at Lejekontrakten derved omstødes.

✦

Vederlagsfrie Tjenesteboliger, der er overladte faste Arbejdere (med Arbejde hver Dag i den aftalte Tjenestetid) skal fraviges ved Tjenestetidens ordinære Udløb.

✦

Huslejen skal altid aftales i rede Penge, i Korn eller andre Varer — ikke i Arbejdspræstationer.

✦

Lejekontrakter ang. Boliger til Husmænd og Inderster paa Landet er kun gyldige, naar de fastsætter en Opsigelsesfrist fra Ejerens Side af 6 Maaneder til en 1. Maj.

✦

En husvild Familie skal anvises Bolig af Sogneraadet i den Kommune, hvori den er blevet husvild, naar Familien er i Stand til at betale almindelig Husleje.

✦

Kontrakt om Tjenesteboligen skal altid oprettes. Er der ingen Kontrakt, kan Fraflytning tidligst forlanges efter 6 Maaneders Varsel til en 1. Maj, selv om det faste Arbejdsforhold er ophørt.

✦

Ved Arbejdsfratrædelse i Utide skal gives Arbejderen en Frist af 4 Uger, før Boligen kan forlanges fraflyttet.

Billige Skjorter
svære slidstærke, alle Størr.
Kr. 1.80
Vi garanterer Tilfredshed eller Tilbagebetaling.
Katalog sendes paa Forlangende.
Sækkelagerets Varehus
St. Annæplads 10, København K.

Stjerne Øl
LAGER PILSNER
&
MINERALVANDE

Varelotteriet
Lige fra Starten
begynder Varelotteriet med den store Udlodning af 114,000 Gevinster, der bestaar af gode, danske Varer, som ogsaa De har Brug for, og som De her har større Chancer for at vinde end i noget andet Lotteri. Fornyelsen slutter 10. Oktober. Trækningen finder Sted 23. og 24. Oktober.
Et Lod koster kun
Kr. 1,30

Avertér i Landarbejderbladet!

CLICHEERNE FRA H. Matzen HURTIGT - SMUKT - BILLIGT TELEFON 11900 — 7057

Redaktør: Marius Olsen. — A/S P. Hansens Bogtrykkeri, Gasværksvej 8, København V.

LANDARBEIDERBLADET
SJÆLLAND
ORGAN FOR LANDARBEIDERFORBUNDET I DANMARK.

Nr. 41. Fredag den 12. Oktober 1934. 20. Aargang.

Hvor Storbønderne regerer.

6 Kroner om Ugen til et sygeramt Arbejderhjem.

De sociale Udgiter har alle Dage været Storbønderne en Torn i Øjet og det er ikke anderledes i Dag, det fejler sjældent, naar Storbønder er samlet til Møde for at drøfte foreliggende Spørgsmaal, næsten ligegyldigt af hvilken Art disse end er, saa vender man stadig tilbage til »Understøttelsesvæsenet«, som det, der er Aarsag i hele Miseren, men navnlig paastaas Landbrugskrisen og Arbejdsløsheden at være direkte Følger af »Understøttelsesvæsenet«.

Skyldes dette nu, at disse Folk er helt blottet for Følelse overfor ulykkeligt stillede Medmennesker? Det kan vel næppe uden videre paastaas, der findes selvfølgelig gode og mindre gode Mennesker blandt dem, som blandt andre Samfundsklasser.

Men hele deres Indstilling er — baade socialt og politisk — nu engang bestemt af, at de føler sig som Besiddere, de er i Reglen baade ved Opdragelse og den sociale Stilling de indtager i Samfundet uvilkaarligt tilbøjelig til at gaa imod de Krav, som stilles af Arbejderne eller ligestillede, hvad enten det drejer sig om Lønkrav eller Hjælp til Folk, som er kommet i Nød, de betragter almindeligvis Ejendomsbesiddere, selv om de kun er Prioritetsforpagtere, som de egentlige Bærere af Samfundet, medens Arbejderne højst er et nødvendigt Onde. Denne Betragtning giver sig Gang paa Gang Udslag baade paa Rigsdagen og ikke mindst omkring i Sogneraadene Landet over.

Væk med Understøttelser (vel at mærke til Arbejderne, med Storbønderne selv er det naturligvis en anden Sag) og ned med Lønningerne, er Programmet, som søges praktiseret.

Hvor haardhændet og brutalt man gaar frem i saa Henseende, taler et Indlæg om, som vi har modtaget fra en af vore Afdelingstillidsmænd.

Vor Kammerat skriver:

Dette for at meddele, hvor uforskammet en Venstre Sognekonge kan optræde over for Smaafolk.

Vi har et Medlem, der bor i Skørbæk-Ejdrup-Blæve Sogn, Aalborg Amt. Hans Kone blev syg i Forsommeren og af Lægen beordret paa Kuranstalten Hald. Der blev beordret en Del Tøj og da den fattige Landarbejderfamilie, det drejer sig om, ikke var i Stand til at skaffe det paa anden Maade, søgte vi Socialudvalget i Ejdrup-Blæve Kommune om Hjælp til at opretholde Hjemmet.

De bevilgede 50 Kr. til Tøj samt 6 Kr. om Ugen til at opretholde Hjemmet. Enhver kan jo forstaa, at det kunde ikke lade sig gøre at opretholde Hjemmet for 6 Kr. om Ugen. Alle deres Smaaskillinger var jo gaaet til at købe Tøj for.

Derfor blev der den 25. Juni indsendt Klage til Aalborg Amt; 3 Uger efter blev Manden kaldt til Politimesteren i Nibe og afhørt. Sogneraadsformand Søren Jensen havde forklaret Politimesteren, at de havde bevilget 50 Kr. til Tøj, men der var ikke købt for mere end 30; men det blev bevist at være Usandhed, da Manden fremlagde Kvittering for 91 Kr.

Da Sagen jo trak i Langdrag og Familien nærmest sultede, skrev jeg til Amtet og bad dem om at fremme Sagen; der er 2 Børn i Familien. Nu blev Manden ogsaa syg — der havde jo ikke været Raad til at faa tilstrækkelig Mad. Konen blev kaldt hjem fra Hald, uden at Opholdet dér havde hjulpet synderligt.

Endelig kom der en Skrivelse fra Amtet om, at Sagen var afvist. Derpaa indsendte vi herfra i forrige Uge en Klage til Ministeriet. Dette meddelte jeg Søren Jensen; saa fik han travlt og sendte Bud efter Konen og da hun mødte hos Sognekongen Søren Jensen, var han grov overfor hende. Han skældte ud, bl. a. over den forbandede Idiot til Tillidsmand, der bor i Vægger. Det var den største Flab, der kunne findes og jeg (undertegnede) takker for Benævnelsen. Det beviser, at jeg kun har gjort min Pligt over for en syg Familie.

Til Konen sagde han: »Du fejler ikke andet end at du er f o r æ d t«. En smuk Benævnelse til en Kone, der har 6 Kr. om Ugen at holde Hus for. Men nu skal de herefter have udbetalt 12 Kr. om Ugen, saa længe Manden er syg, og saa havde vi naaet det, vi ville, nemlig hjælpe Familien til en lidt menneskelig Understøttelse i Sygdomstilfælde.

For at belyse hvor stort Arbejderhadet er indenfor nævnte Sogneraad, skal vi meddele følgende:

Vi havde her i Vægger Landarbejderforening vedtaget at holde en Agitationsfest i Halkær Skov, der ligger i Ejdrup-Blæve Kommune, den 5. August med Bal til Kl. 12; men de Herrer kunne ikke anbefale en saadan Bevilling længere end til Kl. 10. Det beviser, hvor fjendtlige saadanne Bønder er overfor Fagforening og Landarbejdere.

Jens Chr. Sørensen, Vægger.

Blokade.

Da det har vist sig umuligt at opnaa Forhandling med Lensgreve Danneskjold-Samsø angaaende Betalingen for Løsarbejdere, er der etableret Blokade overfor alt Landbrugsarbejde paa alle Gaarde under Brattingsborg Gods paa Samsø, og ingen organiseret Løsarbejder maa tage Arbejde paa noget af de nævnte Steder, før anden Meddelelse fremkommer. Bliv ikke Skruebrækker.

Johannes Jensen,
Samsø Afdeling.

Spredte Træk fra det tredie Rige.

(Fortsat)

At Proletariatet har maattet spænde Livremmen ind, er klart nok, og selvfølgelig skal dette ikke gøre Stillingen bedre for de Handlende, som er henvist til at leve af den brede Befolknings Købekraft. — Men mine Værtsfolk udbreder sig dog i begejstrede Toner om den store Beskæftigelse, Ekviperingen af hele S. A.-Hæren har bragt. At det er den store Befolkning, der maa betale i den sidste Ende og derfor ikke kan købe sig de nødvendigste Livsfornødenheder, glemmer man, og gennem en stadig ensidig Bombardering gennem Radioen — Pressen meddeler jo i det væsentlige kun det samme — sløves Evnen til logisk Tænkning i de Kredse, hvor man aldrig før har beskæftiget sig ret meget med Politik.

Det er den eneste Forklaring, jeg kan give mig selv paa den grænseløse Godtroenhed og Uvidenhed paa det politiske Omraade, som raader i store Kredse af den almindelige, tyske Befolkning. Men selv i disse Kredse vilde det øjeblikkelig være forbi med Hitlers Magt den Dag, da der blev Adgang til blot den allermindste fri Meningsytring og Pressefrihed. Da vilde den selv i disse Kredse herskende Utilfredshed forene sig med den Folkestemning, som allerede nu giver sig Udtryk i en stadig mere højlydt og utilsløret Kritik af Forholdene, og rive det sidste spinkle Grundlag bort under Fødderne paa de nuværende Magthavere.

Blandt de store Tanker, som »der Führer« har undfanget og bragt til Udførelse, finder min Værtinde særlig Genialitet i Ideen med at samle alle disse mange, smaa Beløb sammen og derigennem skabe Mulighed for det tredie Riges store Hjælpeværk.

»Og saa arrangerer man ogsaa Lotterier og sælger Lodder paa Gaden. Gevinsten udbetales med det samme. Og man arrangerer Juleuddeling med Borde opstillet og festligt smykket hele Gaden igennem. Göbbels i egen Person til Stede. Der var ganske vist ikke ret meget i de store Kræmmerhuse, men det var dog saa smukt alt sammen«.

Og paa Majdagen, da havde enhver af Gadens Beboere maattet være med til af sine fattige Smaaskillinger at bidrage til Gadens Udsmykning med Guirlander, Blomster og Flag, maatte simpelt hen, der var ikke nogen Vej uden om, men saa smuk har Gaden da heller aldrig nogen Sinde før set ud.

»Og netop i vor Gade, som før var en af de allerværste Kommunistreder, og hvor der tidligere har været et farligt Skyderi med Barrikader og alt det, her var der den 1. Maj saa mange Flag ude, som ingen andre Steder«.

Betegnende for Motivet til at flage, var de Bemærkninger, jeg hørte Dagen efter. — Det var den 28. Juni, Dagen for Versaillesfredens Undertegnelse. Da jeg stod op, saa jeg Hagekorsflag — forsynet med Sørgeflor — stikke ud af en hel Del Vinduer i Gaden. Min Værtinde kiggede ud. »Ja, vi maa ogsaa have vort Flag ud«. Lidt efter en Bemærkning fra Datteren: »Familien ovenpaa har ikke Flaget ude«.

Der laa næsten som en Trusel i Betoningen. Man mærkede hos min Værtinde denne Angst for selv at blive angivet for Illoyalitet mod Førerens Befaling, som ofte nok var blevet bekendtgjort i Radio og Presse, og samtidig i Datterens Bemærkning en vis Tilfredsstillelse i at have et Vaaben i Hænde, som eventuelt kunde bringes i Anvendelse overfor den Nabo, som ikke flagede.

Det er Baggrunden for Nazismens tilsyneladende saa store Popularitet. Henne paa Hjørnet er jo ogsaa et Stormlokale (de berygtede Steder for Mishandling og Mord af politiske Modstandere), S. A.-Folkenes Samlingssted, og et Ord til Folkene der henne, har jo saa ofte bragt en misliebig Nabo i Koncentrationslejr.

At Göbbels nyder en vis Tillid i visse Dele af de daarligst stillede Befolkningslag, fik jeg et Bevis paa. I Radioen var der et Foredrag om den nye Skattereform. Da det var sluttet, udtrykte min Værtinde sin Harme over, at Skatten paa Personautomobiler skulde forsvinde, men der var ikke nogen Tale om, at Huslejeskatten, som hun maatte betale med 8½ Mark af sin fattige Lejlighed, skulde afskaffes, til Trods for, at det var blevet lovet tidligere. Og nu bad hun mig om at skrive til Göbbels herom, naar jeg kom hjem. Jeg behøvede jo ikke engang at skrive mit Navn under, og jeg kunde jo skrive paa Maskine, hvis jeg ikke ønskede at være kendt. Ja, det er for en stor Del paa saadan politisk Naivitet og saa paa Storindustriens og Godsejernes Bevaagenhed, Hitler har svunget sig frem til Magten.

I Dag findes der endnu saadanne naive, men de faktiske Forhold har allerede belært mange om noget andet, og med Storkapitalens Bevaagenhed er det ogsaa blevet skralt. Gennem Maaneder har de nazistiske Aviser og nazistiske Talere truet mod Monarkister og Reaktion, — opefter har Truslerne været rettet, men at skride til nogen Handling har man ikke vovet, og da det endelig skete, var det ikke mod de høje Herrer i Overklassen, Aktionen var rettet, det var mod venstre Fløj inden for Hitlers egen Hær, — og ganske sikkert netop efter Ordre fra de Kredse, som man havde rettet sine Trusler mod.

Men den 28. Juli flagede Berlin som nævnt paa halv Stang, et Orgie af Flag, Hagekorsflag og det gamle, sort-hvid-røde Monarkistflag, men der var dog trods alt ogsaa mange Steder, der ikke flagedes. Forretningsfolkene flagede selvfølgelig alle sammen. Men paa et større Stykke i vor Gade, var der kun et enkelt Flag. »Det er Katholiker, der bor der«, oplyste min Værtinde.

Og de bruntuniformerede S. A.-Folk og de sortuniformerede S. S.-Folk er Situationens Herrer. Man ser det paa deres selvbevidste Gang og Holdning. Mangen Lillemand føler sig som den store Mand i den Uniform, som Menigmand frygter, fordi den fortæller om begaaede Ugerninger og raa Brutalitet, som ingen ved sig sikker mod, hvis han ytrer sin Mening frit.

I Gaderne omkring Rigskanslerens Palæ og Regeringskontorerne staar svært bevæbnet Politi Side om Side med S. S.-Folk, Hitlers personlige Garde, hvoraf et Par Stykker under Görings Kommando med koldt Blod brød ind til General Schleicher og skød denne og dennes Hustru ned, medens deres lille Pige befandt sig i Værelset ved Siden af. — Man har fortalt mig, at flere af de S. A. Folk, der var med til Mishandlingerne og Myrderierne for et Aar siden, nu har begaaet Selvmord. En af dem efterlod sig et Brev, hvori han skrev, at det var ham umuligt at leve længere for Samvittighedsnag, andre har maaske begaaet Selvmord af Frygt for, hvad der vilde ske med dem, naar andre igen kom til Magten. I Dag er der vel ikke saa faa, der kunde have Behov selv at sige Farvel til Livet af samme Aarsager.

Et af Hitlers vigtigste Programpunkter gik ud paa Afskaffelsen af de store Varehuse. Paa Hermannplatz ligger det store, flotte Skyskraber-Varehus Karstadt. Her synes netop at være rigtig godt at bestille. Der er mange Mennesker baade i Varehu-

(Fortsættes Side 8.)

Bestillingsseddel.

Undertegnede ønsker sig tilsendt _____ Eksemplarer af **Landarbejderbladets Skiftedagsnummer.**

Navn: _____

Adresse: _____

Lockouttruslen

Det er den Tid, hvor Spørgsmaalet om Opsigelse eller ikke Opsigelse af de store faglige Overenskomster drøftes rundt om i Organisationerne. For vigtige Omraader, saaledes det meste af Jernindustrien, er sluttet fleraarige Overenskomster; men for de fleste af Landets Arbejdere udløber Overenskomsterne til Foraaret.

Hvorvidt Arbejdere eller Arbejdsgivere vil opsige i stort Tal, vides endnu ikke. Det, Arbejdsgiverne nu har foretaget sig, er imidlertid slet og ret Provokation.

Vi skal være de første til at beklage, at Tekstilarbejdersstrejken i Silkeborg og Nitterstrejken paa Burmeister & Wain er løbet videre, efter at de var erklæret ulovlige ved Den faste Voldgiftsrets Kendelser. Men der er jo af Forbundene taget skarpest mulig Afstand fra de ulovlige Strejker.

Hvorledes kan Arbejdsgiverforeningen saa gaa hen og varsle Storlockout, bl. a. paa Grund af disse lokale Konflikter, som Forbundene har fralagt sig ethvert Ansvar for?

Der varsles Lockout for at faa Arbejdsro, siger Arbejdsgiverforeningen. Jo, god Morgen. Det er den gamle Historie, ogsaa ude fra den store Verden, om igen; der rustes for at sikre Freden!

Midt i Overenskomstperioden kommer man indenfor Guld-, Sølv- og Elektropletarbejderfaget og kræver store Lønreduktioner. Arbejdsgiverne fastholder Kravet, og da Arbejderne gør Modstand, iværksætter Arbejdsgiverne Lockouten for ca. 700 af Fagets Folk.

Her har man Stedet, hvor Arbejdsuroen er at finde, og Anstifterne er d'Hrr. Arbejdsgivere selv!

Arbejdsgiverforeningen har været klar over Faren ved Lockoutspillet, der fremtræder som en Anklage imod Arbejdsgiverne selv. Det er af den Grund, at Nitter-Historien er taget med i Motiveringen; men derved er Aktionen ikke mindre angribelig, tværtimod, og det er formentlig navnlig hertil De samv. Fagforbund sigter ved i Svarskrivelsen at protestere imod Lockoutvarslets Gyldighede og gøre opmærksom paa, at Arbejdsgiverforeningen risikerer at blive draget til Ansvar for sin Adfærd.

Naa, trods Lysningen, de bedre Arbejdsmuligheder, er man altsaa fra Arbejdsgiverside paa Færde.

Vi er vidende om, at en Del Karethmagermestre allerede i August har opsagt Overenskomsten, der først udløber i Marts Maaned 1935!

Selv om denne Opsigelse kun omfatter et stærkt begrænset Felt, er den dog i Forbindelse med Arbejdsgiverforeningens Skridt i disse Dage typisk for den Aand, der beklageligvis synes at være fremherskende hos Arbejdsgivernes Ledere i en Tid, hvor alle Kræfter skulle samles om at udnytte enhver Arbejdsmulighed i Stedet for Forberedelse til at slaa det hele i Stykker.

Grundforbedringen.

Landbo-Resolution fra Lolland-Falster beder indtrængende om en Grundforbedringslov.

Bestyrelsen for Landboforeningerne og Husmandsforeningerne paa Lolland-Falster har paa et Fællesmøde her drøftet de Vanskeligheder, der er opstaaet med Hensyn til Beskæftigelsesspørgsmaalet, ved at Grundforbedringsloven af 31. Marts 1933 er bortfaldet. Man vedtog enstemmigt en Henvendelse til Regering og Rigsdag, hvori det udtales, at Mødets Deltagere er enige i, at denne Lov har været af stor Betydning for Samfundet. Der er her i Amtet allerede udført en Del Grundforbedringsarbejder, og der er udarbejdet mange nye Projekter for stærkt vandlidende Arealer, men Ejerne af disse Arealer ser sig ikke i Stand til at faa Arbejdet gennemført efter Lovens Bortfald.

Fællesmødet henstiller derfor indtrængende til Regering og Rigsdag, at der snarest gennemføres en ny Grundforbedringslov eller stilles de tilstrækkelige Midler til Raadighed for den gældende Lov, saaledes at dette vigtige landøkonomiske Arbejde kan fortsættes og mange ledige Hænder finde Beskæftigelse.

— Igen en i Synet paa Højre og Venstre, der har standset den betydningsfulde Grundforbedringslov.

Bemærk.

Tillidsmændene bedes erindre, at Landarbejderbladet ikke skal anmeldes til Medlemmer, som tilflytter fra en anden af Landarbejderforbundets Afdelinger. Saadanne Medlemmer faar nemlig Bladet leveret ved paa deres gamle Bopæl at meddele den nye Adresse til enten Landpostbudet eller paa Postkontoret.



Jægerspris Afdeling
Faneindvielse afholdes Søndag den 14. Oktober Kl. 7 pr. paa Jægerspris Hotel. Ang. Programmet henvises til den tidligere Meddelelse. **Bestyrelsen.**

Rude og Omegns Afdeling
og Socialdemokratisk Forening afholder Andespil og Bal Lørdag den 20. ds. Kl. 7 i Venslev Forsamlingshus. Der bortspilles 10 Ænder og 2 Ekstranumre. God Musik garanteres og Afholdsrestauration forefindes. Omegnens socialdemokratiske Ungdoms- og Husmandsforening indbydes. Mød talrigt. **Bestyrelsen.**

Ørsted (Sjæll.) Afdeling
afholder ordinær Generalforsamling Lørdag den 13. Oktober Kl. 8 paa Havdrup Hotel (lille Sal). Alle Medlemmerne bedes give møde, da vi har vigtige Ting at drøfte. Eventuelle Forslag, der ønskes behandlet paa Generalforsamlingen, skal være indleveret til Formanden inden 4 Dage før Generalforsamlingen. Generalforsamlingen er beslutningsdygtig uanset de mødtes Antal. **Olaf Andersen.**

Nivaa Afdeling
afholder ekstraordinær Generalforsamling paa Niverød Kro Lørdag den 13. Oktober Kl. 7½. Dagsordenen bekendtgøres paa Mødet. Husk, alle Restancer skal være betalt til 1. Oktober og Bogen afleveret til Kassereren. **Bestyrelsen.**

Lynge-Broby Afdeling
afholder Medlemsmøde i Lynge Forsamlingshus Fredag den 12. Oktober Kl. 7½ pr. Samme Aften er der Uddeling af de nye Bøger. Mød nu alle. Der er vigtige Sager at forhandle om. Mødet er beslutningsdygtigt uanset de mødtes Antal. **Bestyrelsen.**

Fensmark-Olstrup Afdeling
afholder halvaarlig Generalforsamling i Holme-Olstrup Samlingshus Lørdag den 13. Oktober Kl. 7½. Vedtagelse af nye Afdelingslove. Generalforsamlingen er beslutningsdygtig uanset de mødtes Antal. **Karl Jensen.**

Hørve-Faarevejle Afdeling
afholder Andespil og Bal paa Hørve Hotel Søndag den 14. Oktober Kl. 7½. Der bortspilles 10 Ænder og en stor Overraskelse. Gennemgaaende Kort giver gratis Adgang til Dansen. Mød nu godt op, Kammerater. Tag alle jeres Paarørende med og hvem der har Lyst, og husk, at det eventuelle Overskud bliver henlagt til Børnenes Juletræ. **Frederik Larsen.**

Hørve-Faarevejle Afdeling
afholder ordinær Generalforsamling paa Hørve Hotel Søndag den 14. Oktober Kl. 2 Eftm., hvor der bliver Valg af ny Bestyrelse. Dagsordenen bekendtgøres paa Generalforsamlingen. Mød nu alle, for det kan jo være, at der er mange vigtige Valg at foretage. **Aksel O. Rasmussen.**

Ulsø Afdeling
afholder ordinær Generalforsamling Lørdag den 13. Oktbr. Kl. 7½ hos Klokker Karl Hansen, Olstrup. — Bestyrelsesmøde afholdes Kl. 6½. **Lars Jensen.**

Karise Afdeling.
Generalforsamling afholdes Lørdag den 13. Oktober paa Karise Hotel Kl. 7½ prc. Mød nu alle, da der er vigtige Ting paa Dagsordenen. **Johannes Nielsen.**

(Fortsættes Side 6.)

Jugoslavien, Land og Folk.

Den 9. Oktober blev Kong Alexander af Jugoslavien myrdet i Marseille, hvortil han var ankommet for i sin Egenskab af Statsoverhoved at aflægge Frankrig et Besøg. Dette Mord faar os til at rette Blikket mod Landet i det sydøstlige Europa.

Ordet Jugoslavien betyder »Sydslavien«. Under Navnet *Jugoslavien* er Landet kendt, men dets officielle Navn er: Serbernes, Kroaternes og Slovenernes Kongerige.

Det nuværende Jugoslavien er en Stat, der kan takke Verdenskrigen for sin Oprindelse. Den bestaar af følgende Dele: Det tidligere Serbien, Montenegro, Bosnien, Herzegowina, Dalmatien, Sydsteiermark, Krain (undtagen den italienske Del), Kroatien, Slavonien, Bacska og Banat (undtagen den rumænske Del). Det samlede Landomraade er paa 248,670 Kvadratkilometer (medens Danmark kun er paa 44,300) med ca. 13 Millioner Indbyggere.

Der har altid hersket Krigstummel om Jugoslaviens Landomraade, særlig Serbien. Igennem fire Aarhundreder stod Folket under Tyrkernes Herredømme. Det var først Berliner-Kongressen i 1878, der skulde ordne Freden efter den russisk-tyrkiske Krig, som bragte Serbiens definitive Uafhængighed. Men Berlinerkongressen medførte endnu en Ting: Den gav Østrig Herredømme over den anden store sydslaviske Stat: Bosnien og Herzegowina. Og den 5. Oktober 1908 ændrede Østrig den provisoriske Okkupation til en dedinitiv Anneksion. Dette skabte stor Bitterhed især i de Kredse i Serbien, som ønskede at skabe en sydslavisk Enhedsstat.

Skuddet i Serajewo.

Den 28. Juni 1914 blev Østrig-Ungarns Tronfølger Franz Ferdinand og hans Hustru Sophie Hohlenberg skudt i Serajewo. Hvis dette Attentat kun var tænkt som en Protest mod Østrigernes Fremmedherredømme, blev dets Følger i hvert Fald frygtelige for hele Menneskeheden. Skuddet i Serajewo var ganske vist ikke Verdenskrigens Aarsag, men det var Signalet til at begynde.

Jugoslavien er nu en selvstændig Stat. Men der er ikke af den Grund bleven Ro paa Balkan og heller ikke i Jugoslavien. Landet kæmper med store indre Vanskeligheder. Især er der store kulturelle Forskelle. Den nordlige Del af Landet har en betydelig højere Kultur end den sydlige (det egentlige Serbien og Montenegro). Hertil kommer de Rivninger, som opstaar af Religionsforskellen. Serberne hører (ligesom Russerne og Bulgarerne) til den ortodokse, græske Kirke, medens Kroaterne og Slovenerne (ligesom Polakker og Czeker) hører til den romersk-katolske Kirke. Beboerne i Bosnien og Herzegowina er Mohammedanere. Desuden er der stor Forskel paa Landets Frugtbarhed. I den nordlige Del er Landet frugtbart, i den sydlige Del er det fyldt med nøgne Klipper.

Det nuværende Diktatur i Jugoslavien er ikke, saaledes som i de andre Diktaturlande, opstaaet som en Følge af Modsætningen mellem de Besiddende og Arbejderne, men er foraarsaget af Modsætninger af national Art, særlig nationale Stridigheder mellem Kroater og Serbiere. Naturligvis lider Arbejderbevægelsen ogsaa under Diktaturet. En politisk Arbejderbevægelse er forbudt, derimod findes der faglige Organisationer.

De *jugoslaviske Landarbejderes Landsforbund* (Landesverband der jugoslavischen Feldarbeiter) med Sæde i *Novi-Sad* blev stiftet den 23. November 1928. Organisationen tæller i Øjeblikket ca. 2000 Medlemmer, som hovedsagelig findes i den nordlige Del af Landet. Da Befolkningen i denne Del af Serbien bestaar af baade Serbere, Ungarer og Tyskere, tales der paa Kongresserne tre Sprog, Serbisk, Ungarsk og Tysk.

Landbruget producerer hovedsageligt Majs, Hvede, Vin. Af Husdyravl er Faareavlen den fremherskende.

Landarbejdernes Lønninger er ubeskriveligt lave. Størstedelen af Aaret er de fleste Landarbejdere arbejdsløse. Tidligere rejste en stor Del af Landarbejderne til Tyskland og Frankrig paa Sæsonarbejde. Denne Sæsonudvandring har i de sidste 2 Aar været ophørt. Arbejdsløsheden blandt Landarbejderne er derfor vokset endnu mere.

Vandrer man igennem det nuværende Belgrad (Jugoslaviens Hovedstad), ser man ganske vist alle Vegne nyt Liv. Det skal indrømmes, at man bestræber sig for at give Landets Hovedstad et nyt og moderne Ansigt. Mange Steder ser man Nybygninger og Fornyelser af Gaderne. Ogsaa Parkerne ved de gamle Fæstningsanlæg gør et storstadsmæssigt Indtryk. Men man bør ogsaa kigge paa Arbejderkvartererne. Ve Befolkningen, hvis der engang udbryder en Epidemi. Pjalteproletariatet i Belgrad er uhyre stort, og det er Mennesker, som faktisk kun er klædt i Pjalter.

Det er i Øjeblikket ikke til at overse, hvilke Følger Mordet paa Jugoslaviens Konge vil faa. Kan der ventes en Revolution? Vil det komme til nye Forviklinger paa Balkan, der — som i 1914 — fører en ny Verdenskrig med sig? Hvem kan i Dag besvare dette Spørgsmaal? Mordet beviser blot paany, at Diktaturer ikke er en Tilstand, hvorved et Land gennem en vedvarende fredelig Udvikling kan gaa fremad til størst mulig Velstand.

Løbende Konflikter og Blokader.

Godsejer *Wolff Snedorff*, Engelholm pr. Tappernøje.

Godsejer *Wedell-Neergaard*, Overdrevsgaarden, Borup.

Proprietær *Hasling*, Frederikseg pr. Herlufmagle.

Forpagter *Abel*, Gl. Lellinge pr. Køge.

Merløsegaarden, St. Merløse pr. St. Merløse.

Gjorslev og Søholm, St. Hedinge.

Greve *Ahlefeldt Laurvig*, Stensballegaard, Horsens.

Godsejer *Ohm*, Ussinggaard, Løsning.

Proprietær *Nielsen*, Ellegaard, Kolindsund.

Vekselerer *P. O. Suhr*, Skærnæs og Egevang, Kolindsund.

Cementstøber *Petersen*, Storvorde.

Entreprenør og Landpost *Viggo Petersen*, Lyngerup pr. Femhøj.

Murermester *Johs. Sørensen*, Gesing. Ny Gesing Afd.

Nebsager-Bierre Kommune, Flødstrup-Ullerslev Kommune, Starup-Grarup Kommune, Hvirring-Hornborg Kommune, Ravnkilde Kommune, Aalborg Amt og Skanderborg Amt.

Arbejder og Bonde i Svejts.

Fagbevægelsen i Svejts udfolder for Tiden et kraftigt Initiativ i Bekæmpelsen af den økonomiske Krise. Heri deltager ogsaa den »svejtsiske Ungbondebevægelse«. Ogsaa indenfor Bøndernes Lejr er der en vidt udbredt Forstaaelse af, at Landets Skæbne og navnlig den arbejdende Befolknings Skæbne afhænger af, at Arbejdere og Bønder optræder i Enighed. Den bekendte Fører for de svejtsiske Bønder Prof. Laur udtaler sig i Ungbøndernes Organ under Titlen »Fælles Skæbne« (»Schicksalsverbunden«) paa følgende Maade:

»Vort Folks Skæbne afhænger af, om det vil lykkes paa Demokratiets Grund at borteliminere Hadet og den hensynsløse Kamp, at føre Bønder, Erhvervsdrivende og Arbejdere sammen og give Staten de Beføjelser, som er nødvendige til at lede og forsvare Samfundets Økonomi.

Endnu for faa Aar siden vilde det have været utænkeligt, at Fagforeningerne kræver Foranstaltninger til Bekæmpelse af Prisernes Nedgang og udtrykkelig stiller Krav om, at der ved en Prisbeskyttelse ogsaa sikres Landbruget en rimelig Arbejdsindtægt. Selvfølgelig venter Arbejderne,

at Bønderne ogsaa viser Imødekommenhed overfor Arbejdernes Lønkrav. Særlig iblandt Ungbønderne vokser Antallet paa dem, der erkender, at Priserne paa Landbrugsprodukterne er intimt forbundne med Arbejdernes Købekraft. Et Sammenbrud for Lønningernes Vedkommende maa uhjælpelig udløse et almindeligt Fald i Priserne paa Landbrugsprodukterne. Vi kan fastholde vort Pris- og Lønniveau, naar Kapitalen i Krisetiden nøjes med en lavere Andel i Nationalindtægten.«

Bondesekretæren slutter med Ønsket om, at Bønder og Arbejdere maa finde hinanden for at hjælpe de Samfundsborgere, der er rede til at gøre deres Pligt, til en sikret Eksistens.

Indsendelse af Landarbejderfagbøgerne.

Henvisende til derom fremsendte Cirkulærer skal vi hermed erindre Afdelingskassererne om, at Landarbejderfagbøger *skal indsendes til Landarbejdernes Arbejdsløshedskasse, Vestre Boulevard 43, 3., København V.*, og i hver Fagbog skal være indlagt det den tilhørende Blad med Meddelsen om Medlemmets nye Nummer i *D. A. F.*s-Bogen.

Skiftedagsagitationen staar for Døren.

Bestil Landarbejderbladets Skiftedagsnummer.

Som sædvanlig ved Skiftedagen vil Landarbejderbladet til den forestaaende 1. November udkomme i Ekstraoplag og med 16 Sider. Det nævnte Nummer udkommer den 26. Oktober. Alle, der vil være med til at slaa et Slag for Tjenestekarlenes Organisering, bedes udfylde Bestillingssedlen paa Side 2 og indsende den til Landarbejderforbundets Kontor, Azaleavej 22, København, Valby.

HUSK

ved Flytning at meddele ny Adresse til Landpostbudet eller paa Postkontoret, derved undgaar du uregelmæssig Levering af Landarbejderbladet.

Ugens Tekst.

Ret skal være Ret: Det er ikke alene Diktaturstaterne, der sætter al deres Kraft ind paa at danne Landene om til Fæstninger og Skove af Bajonetter. De saakaldte parlamentariske Lande styrer i Hovedtrækkene efter den samme Kurs. Militarismen er en Svikmølle. Naar dens kolde og klamme Luft blæser paa den ene Vinge, faar det ogsaa Indvirkning paa de andre Vinger.

I afvigte Uge har det engelske konservative Parti holdt Landsmøde, og Omkvædet paa dette Møde gik ud paa, at England maatte slaa ind paa *Oprustningens* fordærvelige Vej. Motiveringen var den sædvanlige: de andre Lande ruster stærkt, og »Sikkerheden« byder derfor, at vi følger efter. Længe vil det ikke vare, før Ordene omsættes i Handling. Dødens Købmænd skal ogsaa tjene Penge her.

*

Og for nogle faa Dage siden meddeltes det fra Amerika, at en af de ledende Ministre havde paapeget Nødvendigheden af, at hele Amerikas Luftflaade samledes under én Ledelse, og at Amerika med sine 900 militære Flyvemaskiner paa 2 Dage vilde være i Stand til at tilintetgøre *Japan.*

Hva'behar? spørger Japan. Naa, vi har længe vidst, at Amerika søgte at gøre Luften usikker, og vi er derfor forberedt paa, at byde d'Hrr. fra Onkel Sams Rige velkommen. ⅔ af Nationens Velfærd er sat ind paa at fodre det militaristiske Uhyre, men vi er klare over, at dette langt fra er nok. Amerikas Udfordring er allerede besvaret: Vore Styrker er forstærket paa alle Omraader.

Møllen gaar!

*

Verdens Opmærksomhed har i de sidste 6—7 Dag været vendt mod det solrige Spanien, hvor en Borgerkrig har raset med voldsom Styrke.

Efter Demokratiets og Arbejderklassens Sejr i 1931 med Kongens Flugt, Generalernes Fængsling og Afbrændingen af en Række katolske Klostre m. v., var det atter lykkedes Reaktionen at naa frem til en saadan Magtstilling, at Republiken var i Fare. En katolsk Fører i Forbindelse med en General gav Regeringen Præg, og Arbejderne i Forbindelse med Dele af Middelstanden tændte Revolutionens Fakkel. Det skortede dog paa Maalbevidsthed og tilstrækkelige Magtmidler, og paa faa Dage var Regeringens Kanoner og Maskingeværer Herrer over Situationen. Meget tyder paa, at Spanien herefter paany glider ind i Diktaturstaternes Rækker. Flere af Regeringens Medlemmer er fascistisk præget — og den tilbagetrængte Kirke staar parat til at give Diktaturet Himlens Velsignelse.

Møllen gaar!

*

Mest Opsigt har det dog vakt, at Jugoslaviens Konge, *Alexander,* Tirsdag Eftermiddag blev skudt, da han var steget i Land i den franske By Marseille for at aflægge et Besøg i Frankrig. Samtidig myrdedes den franske Udenringsminister *Barthou,* der var ankommet for at tage mod Kongen. Gerningsmanden var en Landsmand ved Navn Karlemen, der var opfanatiseret af Kroaterne, der lever paa Krigsfod med sit Land.

Hvad nu? spørger Alverden. Er det Skudet i Serajewo om igen?

Ingen kan vel i Øjeblikket sige det. Men Skudet har Forbindelse med Balkan, og det var paa Balkan, Gnisten til Verdenskrigen tændtes. Barthou er endvidere den mest betydningsfulde Storpolitiker i Øjeblikkets spændte Europa. Han er Fader til Østpagten, der skal tæmme Tyskland, og hans højeste Maal gik ud paa at slutte Alliancer for at isolere Hitlerlandet. Han havde vundet Rusland og stod paa Tærskelen til at favne Mussolini.

Nu har en Kugle fjernet ham, men meget tyder paa, at den vil sætte store Ting i Sving.

Møllen gaar .....?

Sirius.

„Aldrig mere Krig".

Et mere probat Middel i Agitationen mod Krig end det af »Den intern. Faglige Central« under denne Titel udgivne Hefte kan vanskelig tænkes. Det indeholder ca. et halvthundrede Reproduktioner efter autentiske Fotografier fra Krigen og dens Rædsler. Heftet, der er solgt i flere Hundredtusind Eksemplarer, har i længere Tid været udsolgt, men foreligger nu i nyt Optryk og til den billige Pris af 80 Øre. Hovedkommissionær for Danmark er Forlaget »Fremad«.

Fagbøger.

Gamle Fagbøger med indlagte Nummersedler skal tilsendes Landarbejdernes Arbejdsløshedskasse, V. Boulevard 43.

Sofus Westergaard.

(Fortsat fra Side 3.)

Kirkerup Afdeling
afholder Andespil og Bal i Sørbymagle Forsamlingshus Lørdag den 20. Oktober Kl. 7½. Der bortspilles 10 Ænder og en Gaas, samt et gratis Nummer.
Omegnens Fag- og Partifæller indb. samt socialdemokratisk Forening, hvortil Medlemmer optages senest 2 Dage før hos Bestyrelsen eller Formanden. **Bestyrelsen.**

Jydstrup Afdeling
afholder sin ordinære Generalforsamling i Jydstrup Forsamlingshus Onsdag den 17. Oktober Kl. 7½. **Aksel Larsen.**

Thorslund-Ishøj Afdeling
afholder Generalforsamling paa Jægerkroen Søndag d. 14. ds. Kl. 3. Valg af Formand og Kontrolbestyrer. — Mød alle.
Peter Petersen.

Borup Afdeling
afholder ordinær Generalforsamling paa Borup Kro Søndag den 14. Oktober Kl. 4. Dagsorden ifølge Lovene. — Mød saa op, Kammerater. **Anders Larsen.**

Egerslevmagle Afdeling
afholder halvaarlig Generalforsamling i Egerslevmagle Forsamlingshus Torsdag d. 18. ds. Kl. 7½ Aften. Mød nu op, alle Mand, da der er vigtige Ting paa Dagsordenen. Generalforsamlingen er beslutningsdygtig uanset de mødtes Antal. **Bestyrelsen.**

Glumsø Afdeling
afholder Generalforsamling den 21. Oktober Kl. 2 paa Glumsø Hotel. Alle Medlemmer bedes møde, da der er vigtige Sager paa Dagsordenen. **Bestyrelsen.**

Gadstrup-Syv Afdeling
afholder Generalforsamling i Ramsømagle Forsamlingshus Lørdag den 20. ds. Kl. 7½. Alle Medlemmer bedes møde, da der er vigtige Ting at forhandle om. Dagsordenen vil blive bekendtgjort paa Mødet.
Ole Petersen.

Klippinge-Magleby Afdeling
afholder ordinær Generalforsamling i Magleby Forsamlingshus Lørdag d. 13. ds. Kl. 7½. Mød saa alle, da der er vigtige Ting paa Dagsordenen. **Ejner Hansen.**

Tornemark Afdeling
har afholdt ordinær Generalforsamling d. 6. Oktober og valgt til Formand Ejnar Christiansen, Tornemark pr. Sandved.
Bestyrelsen.

Snesere Sogns Afdeling
afholder halvaarlig Generalforsamling Lørdag d. 13. ds. Kl. 7½. Dagsordenen bekendtgøres paa Generalforsamlingen, hvor alle Medlemmer bedes møde, da der er vigtige Ting paa Dagsordenen. **Bestyrelsen.**

Svendborg Afdeling
afholder ekstraordinær Generalforsamling Lørdag den 13. Oktober Kl. 7½ i Overvindinge Forsamlingshus. Dagsordenen bekendtgøres paa Mødet. Paa Generalforsamlingen den 6. Oktober blev Andreas Andersen, Svendborg, valgt til Kasserer, og paa et Bestyrelsesmøde den 7. Oktober blev Karl Jensen, Svendborg, valgt til Kontrolbestyrer. **Karl Jensen.**

Lundby Afdeling
afholder Generalforsamling Onsdag d. 17. ds. Kl. 7½ Aften paa Lundby Kro. Dagsordenen bekendtgøres paa Generalforsamlingen. Nye Fagbøger udleveres samme Aften. Mød nu alle, Kammerater, da der er vigtige Ting at forhandle. **Bestyrelsen.**

Hjertebjerg Afdeling
har paa Generalforsamlingen valgt Einar Hansen, Hjertebjerg, til Kontrolbestyrer. — Kontroltiden er fra 9—10 Form. **V. Buel.**

Vigersted socialdemokratiske Forening
afholder sin halvaarlige Generalforsamling i Vigersted Forsamlingshus Lørdag d. 13. ds. Kl. 7½ Aften, hvor Medlemmerne bedes møde godt op, da der er forskellige Ting, der skal drøftes. **Bestyrelsen.**

Roskilde Kredsorganisation
afholder afsluttende Generalforsamling Søndag den 28. Oktober Kl. 1 paa Fjordvilla i Roskilde. Dagsorden: 1) Beretning. 2) Regnskab. Repræsentationen er den sædvanlige, Formanden og 1 Repræsentant for hver 10 Medlemmer. — Forretningsudvalget bedes møde Kl. 11. **Chr. Christiansen.**

St. Merløse Afdeling
afholder sin halvaarlige Generalforsamling Lørdag den 20. Oktober Kl. 7½ Aften paa Merløse Kro. Alle Medlemmer bedes møde, da der skal fastsættes Kontingent ifølge Sammenslutningen med D. A. F., og andre vigtige Ting. **Bestyrelsen.**

Frøslev Afdeling
afholder ordinær Generalforsamling Fredag den 12. Oktober Kl. 7 pr. Dagsorden efter Lovene. Medlemmerne bedes møde alle. **Henry Olsen.**

Fuglede Afdeling.
Generalforsamling afholdes Søndag den 14. Oktober Kl. 3 Eftm. paa Fuglede Hotel. Dagsordenen bekendtgøres paa Generalforsamlingen, som er beslutningsdygtig uanset de mødtes Antal. — Medlemmernes Opmærksomhed henledes paa, at Kontingentet efter 1. Oktober skal indbetales hver Uge, og mere end 4 Ugers Restance er ikke tilladt iflg. Loven.
Kammerater, mød nu frem, der er vigtige Ting, der skal drøftes.
Henry Jensen.

Regstrup Afdeling
afholder Generalforsamling Søndag d. 14. Oktober Kl. 3 paa Hotel Regstrup. Dagsorden: Valg af Formand og 2 Bestyrelsesmedlemmer. **Bestyrelsen.**

Fakse Afdeling.
Medlemmernes Opmærksomhed henledes paa, at vi nu har faaet Ugekontingent, og Indbetaling kan ske hver Lørdag Aften fra 6—8. 4 Ugers Restance medfører Slettelse. Kontroltiden er som sædvanlig.
Jens Larsen.

Kongstrup-Tølløse Afdeling
afholder halvaarlig Generalforsamling i Kongstrup Samlingshus Søndag d. 21. Oktober Kl. 10 Fmd. — Dagsorden: Valg af Formand, 4 Bestyrelsesmedlemmer og 1 Revisor. Forslag, som ønskes behandlet paa Generalforsamlingen, maa være Formanden i Hænde senest 8 Dage før dens Afholdelse. Alle Medlemmer bedes give Møde, da Generalforsamlingen er beslutningsdygtig uanset de mødtes Antal.
Vilh. Christensen.

Lyngby Afdeling
afholder ordinær Generalforsamling paa Gl. Holte Hotel Onsdag d. 24. Oktober Kl. 7½. Dagsordenen bekendtgøres paa Generalforsamlingen, der er beslutningsdygtig uanset de mødtes Antal. Forslag, der ønskes behandlet, maa være Formanden i Hænde 4 Dage før nævnte Dato.
Chr. Christensen.

Skamstrup Afdeling
afholder ordinær Generalforsamling Fredag den 19. Oktober Kl. 8 i Skamstrup Forsamlingshus. Dagsordenen bekendtgøres paa Generalforsamlingen, som er beslutningsdygtig uanset de mødtes Antal. Forslag, maa tilstilles Formanden 4 Dage før nævnte Dato. Alle Medlemmer bedes give Møde, da vigtige Sager foreligger, bl. a. Valg af Kasserer samt Vedtagelse af nye Afdelingslove. **Bestyrelsen.**

Benløse-Bringstrup Afdeling
afholder halvaarlig Generalforsamling paa Hotel Tokio i Ringsted Søndag den 14. Oktober Kl. 10 Fm. Dagsorden ifl. Lovene. Medlemmerne bedes møde talrigt op, da Sammenslutningen nu er traadt i Kraft.
Bestyrelsen.

Haraldsted Afdeling
og Socialdemokratisk Forening afholder Generalforsamling i Haraldsted Forsamlingshus Lørdag den 27. Oktober Kl. 7½. Dagsordenen bekendtgøres paa Generalforsamlingen. Forslag, som ønskes behandlet, bedes tilsendt Formanden 8 Dage forinden. **Bestyrelserne.**

Køng Afdeling
afholder ordinær Generalforsamling paa Køng Kro Lørdag den 13. Oktober Kl. 7½ Aften. Valg af Kasserer og Kontrolbestyrer. Vedtagelse af Kontrolbestemmelser. Generalforsamlingen er beslutningsdygtig uanset de mødtes Antal. **Karl Petersen.**

Viemose Afdeling
afholder Generalforsamling i Samlingshuset Fredag den 19. Oktbr. Kl. 7. Da der foreligger en Del vigtige Sager, bedes alle om at møde. Generalforsamlinen er beslutninngsdygtig uanset de mødtes Antal.
Bestyrelsen.

Spjellerup-Smerup Afdeling
afholder sin halvaarlige Generalforsamling Lørdag den 13. Oktbr. Kl. 8 i Thorsborg. Dagsordenen bekendtgøres paa Generalforsamlingen. De nye Bøger udleveres samme Aften til alle, som medbringer den nuværende og har betalt indtil 1. Oktober. Mød nu alle, da mange Sager foreligger. **Henrik Petersen.**

Lellinge-Højelse Afdeling
afholder ordinær halvaarlig Generalforsamling i Lellinge Gymnastikhus Lørdag d. 13. ds. Kl. 8. Dagsordenen bekendtgøres paa Mødet. Generalforsamlingen er beslutningsdygtig uanset de mødtes Antal.
Theodor Hansen.

Nordsjællands Kredsorganisation
afholder Generalforsamling paa Hotel »København«, Hillerød, Søndag den 28. Oktober Kl. 1 Eftm. Alle Afdelinger bedes lade sig repræsentere. Forretningsudvalget bedes møde Kl .11 Formd. — Dagsordenen bekendtgøres paa Mødet. **Ole Olsen.**

Hellested Afdeling
afholder ordinær Generalforsamling Mandag den 15. Oktbr. Kl. 7½ hos Gartner Aksel Kristensen, Taastrup. Dagsordenen bekendtgøres paa Generalforamlingen, som er beslutningsdygtig uanset de mødtes Antal. **Hans Christofferen.**

Ondløse Afdeling
har afholdt Generalforsamling d. 6. Okt., hvor Albert Olsen, Ulkestrup, blev valgt til Formand og Alfred Hansen, Møllebakken, Ondløse, til Kasserer. Som Kontrolbestyrer blev genvalgt Ejner Jensen, Ondløse. Kontroltiden er fra 10—11 og om Lørdagen 1—2. **Albert Olsen.**

Skibby Afdelingg
afholder Generalforsamling paa Skuldelev Kro Søndag den 21. Oktober Kl. 2 Em., hvor alle Medlemmerne endelig maa give Møde, da der er vigtige Ting paa Dagsordenen. **Vilh. Rasmussen.**

Kirke-Hyllinge Afdeling
afholder ordinær Generalforsamling Lørdag den 20. Oktober paa Konditoriet i Kr. Hyllinge. Valg af flere Tillidsmænd samt andre vigtige Sager paa Dagsordenen, som bliver oplæst paa Generalforsamlingen. Derfor mød alle. **Hans P. Sørensen.**

Enderslev-Vraaby Afdeling
har afholdt Generalforsamling og valgt til Formand: Kristian Jensen, Skrodsbjerg, og til Kontrolbestyrer: Niels P. Hansen, Enderslev. **Kaj Kristiansen.**

Sorø Kredsorganisation
afholder afsluttende Generalforsamling Søndag den 21. Oktober Kl. 2 paa Hotel »Klubben« i Sorø. Repræsentation som sædvanlig. Forretningsudvalget bedes møde Kl. 10½. Tag Sangbogen med.
Frants Frederiksen.

Herslev-Gevninge Afdeling
afholder ordinær Generalforsamling i Gevninge Forsamlingshus Torsdag d. 18. Oktober Kl. 7½. Dagsordenen bekendtgøres paa Generalforsamlingen.
Peter Petersen.

Kongsted Afdeling
afholder ordinær Generalforsamling i Forsamlingshuset Tirsdag den 16. Oktober Kl. 7. Dagsordenen bekendtgøres paa Mødet. Alle Medlemmer bedes møde, da der er mange vigtige Ting til Forhandling.
Chr. W. Holgersen.

Stort Aitationsmøde i Kongsted Forsamlingshus.
Medlemmer af Socialdem. Forening samt Medlemmer af begge de faglige Organisationer samt alle deres Børn, store som smaa, indbydes herved til en Aftenunderholdning i Forsamlingshuset Torsdag den 18. Oktober Kl. 8 prc. Program: Foredrag af Villy Heising, København, D. s. U.s Fakse Afdeling vil opføre nogle Sketchs paa Scenen, ligesom D. s. U.s Næstved Musikkorps vil give Underholdning. Gratis Adgang. Vel mødt, Kammerater, det bliver en god Aften. **Udvalget.**

Smørum Afdeling
afholder ekstraordinær Generalforsamling Lørdag d. 13. ds. Kl. 7½ prc. i D. s. U.s Forsamlingssal (Ledøje Korsvej). Dagsordenen bekendtgøres paa Generalforsamlingen. Generalforsamlingen er beslutningsdygtig uanset de mødtes Antal. **Hans Johansen.**

Brorup Valby Afdeling
afholder Lørdag den 13. Oktober Kl. 8 i Folkets Hus sin ordinære halvaarlige Generalforsamling, hvortil alle Medlemmer i egen Interesse bør give Møde, for rigtig at blive sat ind i de nye Forhold, som vi efter Sammenslutningen gaar ind til. Dagsordenen bliver bekendtgjort paa Mødet, og Generalforsamlingen er beslutningsdygtig uanset de mødtes Antal. **Bestyrelsen.**

Brorup Valby Afdeling
afholder sit store aarlige Andespil Lørdag den 20. Oktober Kl. 7½ i Folkets Hus. Der bortspilles 14 store fede Ænder og 1 Gaas paa Seriekort til 1,25 Kr. + et godt Ekstranummer til 25 Øre. Løse Numre 15 Øre. Efter Andespillet Listebal til Kl. 1. Lister til Paategning hos Bestyrelsen. Seriekort ombyttes til Baltegn mod Betaling af 50 Øre, ellers 1 Kr. for Herrer og 75 Øre for Damer. Listerne slutter Fredag d. 19. Oktober Kl. 12. **Bestyrelsen.**

Kundby Afdeling
afholder ordinær Generalforsamling Lørdag den 13. Oktober Kl. 7½ i Kundby Forsamlingshus. Generalforsamlingen er beslutningsdygtig uanset de mødtes Antal. De nye Fagbøger kan afhentes hos Opkræveren.
Arthur Thomsen.

Grevinge Afdeling
afholder Generalforsamling i Herrestrup Afholdshjem Søndag den 14. Oktober Kl. 2 Efterm. Medlemmerne bedes give Møde, da der skal vælges ny Bestyrelse sammen med D. A. F. **Chr. Petersen.**

Hyllinge Afdeling og Hyllinge soc.-dem. Forening
afholder stort Andespil paa Hyllinge Hotel Søndag den 14. Oktober Kl. 7. Der bortspilles 15 gode Ænder. Prisen for gennemgaaende Nummer 1 Kr. 50 Øre. Første And bortspilles gratis. Efter Andespillet Bal. 4 Mands Orkester. Omegnens faglige og politiske Foreninger indbydes.
Bestyrelsen.

Sludstrup Afdeling
afholder sin halvaarlige Generalforsamling Søndag den 21. Oktober Kl. 10 i Sludstrup Forsamlingshus, hvortil alle Medlemmer bedes møde. Generalforsamlingen er beslutningsdygtig uanset det mødte Antal. Mød saa alle. **Johannes Jensen.**

Frøslev Afdeling
afholder Generalforsamling i Gevnø Forsamlingshus Fredag den 12. Oktober Kl. 7 prc. Dagsorden ifølge Lovene.
Festen, som var averteret til den 13. samme Sted, aflyses indtil videre.
Bestyrelsen.

Kværkeby Afdeling
afholder ordinær Generalforsamling i Kværkeby Forsamlingshus Lørdag den 20. Oktober Kl. 7½ prc. Dagsordenen bekendtgøres paa Generalforsamlingen. Medlemmerne bedes møde, da der skal vælges ny Bestyrelse. **Bestyrelsen.**

Roskilde Afdeling.
Medlemmernes Opmærksomhed henledes paa, at Kontrollen fremtidig er Onsdag og Fredag fra 11—12. Udenfor denne Tid finder ingen Kontrol Sted. Indbetaling af Kontingent finder Sted Lørdag Aften fra 7—8. Alle arbejdsløse Medlemmer maa møde til Kontrol, selv om de ingen Understøttelse faar. **Emil Hansen.**

Ubby Afdeling.
Afsluttende Generalforsamling afholdes paa Jerslev Hotel Lørdag d. 13. ds. Kl. 7½. Beretning og Regnskab. Alle Medlemmer bedes møde, for at faa de nye Medlemsbøger. **Ejner Nielsen.**

Gundsømagle Afdeling
afholder Generalforsamling Lørdag d. 13. Oktober Kl. 7 hos Kontrolbestyreren. Alle Medlemmer bedes møde, da der er vigtige Ting paa Dagsorden. Generalforsamlingen er beslutningsdygtig uanset de mødtes Antal. **Bestyrelsen.**

Tjæreby Afdeling
afholder Generalforsamling i Tjæreby Forsamlingshus Onsdag d. 17. Oktober Kl. 7½. Dagsordenen bekendtgøres paa Mødet. Generalforsamlingen er beslutningsdygtig uanset de mødtes Antal.
Vilhelm Olsen.

Krogstrup Afdeling
afholder Generalforsamling paa Dalby Kro Lørdag den 13. ds. Kl. 7½. Alle Medlemmer bedes møde, da der er vigtige Ting at drøfte. **Bestyrelsen.**

Rakløv Afdeling.
D. A. F. Landarbejdergruppen, Rakløv Afdeling, Rakløv soc.-dem. Forening, D. A. F. Refsnæs Afdeling afholder stort Ande- og Gaasespil i Ellede Forsamlinghus Lørdag den 27. Oktober Kl. 7. Der bortpilles 10 smækfede Ænder, 2 Gæs og en Overraskelse. Efter Spillet Dans for Foreningernes Medlemmer. Omegnens Fag- og Partifæller indbydes. **Udvalget.**

Nidløse Afdeling
afholder Generalforsamling i Nidløse Forsamlingshus Tirsdag den 16. Oktober Kl. 7½. Forslag, som ønskes behandlet paa Generalforsamlingen, skal være Formanden i Hænde senest 3 Dage før.
Bestyrelsen.

Karlslunde Afdeling
afholder halvaarlig Generalforsamling i »Enighedslyst« Lørdag den 13. Oktober Kl. 19,30. Vi forventer stor Tilslutning, da vi har mange vigtige Ting paa Dagsordenen, der bekendtgøres paa Mødet. Kom saa, allesammen og lad os faa det lidt gemytligt.
A. R. Johansen. Johs. Jørgensen.

Stege og Omegns Afdeling
har paa sin Generalforsamling genvalgt til Kasserer: Emil Christensen, Tjørnemark pr. Stege, som Kontorbestyrer er genvalgt Albert Andersen, Bidstrup pr. Stege. Arbejdsløse Medlemmer, der modtager Understøttelse, betaler ugevis til Kontorbestyreren. Der er for Gruppe A Kr. 2,78, for Gruppe B Kr. 1,85 og for Gruppe C Kr. 1,30 om Ugen. **Bestyrelsen.**

Testrup Afdeling.
Generalforsamling afholdes i Skuderløse Forsamlingshus Onsdag den 17. ds. Kl. 7½.
Til Kontrolbestyrer er valgt Anders Petersen, Testrup Enghave.
Vald. Larsen.

Hyllinge Afdeling
afholder halvaarlig Generalforsamling Lørdag den 13. Oktober Kl. 8 paa Hyllinge Hotel. Dagsordenen bekendtgøres paa Generalforsamlingen. **Bestyrelsen.**

Allerslev Afdeling
afholder ordinær Generalforsamling paa Allerslev Kro Søndag den 14. Oktober Kl. 2. Da der er mange vigtige Ting paa Dagsordenen, bl. a. nye Afdelingslove og Kontingentet, bør det være i alle Medlemmers Interesse at give Møde. **Rikard Fredell.**

Holtug-Gjorslev Afdeling
afholder halvaarlig Generalforsamling i Holtug Forsamlingshus Lørdag den 20. Oktober Kl. 8. Dagsordenen bekendtgøres paa Generalforsamlingen. Mød nu alle.
Michael Jensen.

Stenmagle Afdeling
afholder ordinær halvaarlig Generalforsamling paa Nyrup Hotel Tirsdag d. 16. Oktober Kl. 7½. Da der paa Dagsordenen er Vedtagelse af Afdelingslove og Fastsættelse af Kontingent til Afdelingen, bedes alle Medlemmerne give Møde. Ny Fagbog udleveres. **Frantz Frederiksen.**

Frøslev Afdeling
afholder Bal i Gevnø Forsamlingshus Lørdag den 13 Oktober i Anledning af Sammenslutningen med D. A. F. Entré 75 Øre pro persona, fælles Kaffebord iberegnet. Amerikansk Lotteri og flere Overraskelser i Løbet af Aftenen. Mød nu op, Kammerater, og tag Konen med, og lad os faa en fornøjelig Aften. **Festudvalget.**

Sdr. Dalby Afdeling
afholder halvaarlig Generalforsamling i Dalby Forsamlingshus Lørdag den 13. Oktober Kl. 7. Dagsordenen bekendtgøres paa Generalforsamlingen. Samtidig gøres Medlemmerne opmærksom paa, at de nye Medlemsbøger kan afhentes hos Kassereren og paa Generalforsamlingen.
Johannes Olsen.

Haraldsted Afdeling og Socialdemokratisk Forening
afholder Andespil og Bal Lørdag den 13. Oktober i Haraldsted Forsamlingshus Kl. 7½. Der bortspilles 10 Ænder og en Gaas samt en Overraskelse. Prisen for Spillet er 2 Kr. for et gennemgaaende og 25 Øre for enkelt Kort og Prisen til Ballet er 1 Kr. for Herrer og 50 Øre for Damer. Det eventuelle Overskud gaar til Juletræ.
Bestyrelserne.

Landarbejdernes Forsikring Husmændenes Ulykkesforsikr.
omfatter
1) Dagpenge i de første 13 Uger ved Ulykkestilfælde, som ske paa Arbejdspladsen.
2) Dagpenge i indtil 1 Aar, samt Invaliditets- eller Dødserstatning ved Ulykkestilfælde, som indtræffer udenfor Arbejdspladsen.
Dagpenge udbetales hver 10.—12. Dag. Kulant Behandling.
Indtegning sker ved Henvendelse til Afdelingsbestyreren.

Støt vore Annoncører!

Gummivarer sendes diskret pr. Efterkrav eller mod Frimærker.
Billigst i Danmark. - Varer m. 4 Md. Garanti: 3 Dus. 5 Kr., 1 Dus. 2 Kr.
Grosserer Magnus Hansen, Kjøbenhavn - Brh.

Avertér i „Landarbejder-bladet".

Vil De have en Chance for at tjene Penge uden Risiko
da skriv straks til Chr. Erichsens Forlag Afd V.1, Sjæleboderne 4, Kbhvn K., efter udførlige Oplysninger om Agenturet for „Landmands-Almanakken", den mest udbredte og mest afholdte Almanak paa Landet.

(Fortsat fra Side 2.)

sets Salgsetager og oppe paa Tagrestauranten, hvorfra man kan se ud over det meste af Storbyen. Her var jo ogsaa Aktion mod Jøderne, da jødisk Kapital spillede en afgørende Rolle i Firmaet. Jøderne blandt Personalet fik man bort, og der kom Arier ind i Stedet, og en skønnne Dag kunde man læse paa Skilte uden paa Bygningen »Tysk Varehus Karstadt«, og herefter var der ingen, der søgte at boykotte eller fortrædige Varehuset. Men tror man virkelig derfor, at jødisk Kapital er forsvundet, nej, der er bare anbragt nogle Straamænd i Stedet for Jøderne, men de Jøder, der blot var almindelige Butiks- og Kontorarbejdere, dem ramte man. Inde over en af Kontordørene pranger et Skilt: Her gælder kun den tyske Hilsen »Heil Hitler«. Saa er den klaret. Og Personalet maa parere, og dog har jeg talt med en Kontormand, som erklærede, at til Trods for, at hele Personalet ikke turde andet end anvende Hitlerhilsenen, havde han endnu ikke en eneste Gang gjort det og heller ikke kivet en eneste Pfenng ud til deres Tiggerier.

Funktionærerne paa Baner og Sporvogne har øjensynlig Ordre til kun at anvende Hitlerhilsenen, selv om den jo undertiden anvendes saa skødesløst, saa den virker modsat Hensigten.

Hos en anden Familie, jeg besøgte, og som var alt andet end hitlervenlig, turde man heller ikke undlade at flage, ligesom Manden bar Hagekorsmærke i sin Kasket af Frygt for ellers at miste sit Arbejde.

Et lille, morsomt Træk viser »Systemet«s Grundlag. Ved min Afsked fra omtalte Familie, sagde vi paa normal Vis »Auf Wiedersehen« til hinanden. I det samme var Naboens Dør blevet lettet lidt »paa Klem«, og da jeg var naaet længere ned ad Trappen, hørte jeg mine Værtsfolk raabe: Heil Hitler!

I Biografen var jeg to Gange, begge Gange kneb det for mig at holde ud at se paa Stykket, til det var spillet til Ende, i den Grad var det en lavpandet Propaganda for Nazismen og dens Herligheder, selvfølgelig med en Helt af Førertypen og en uenig, lavttænkende Hob, som kun var noget under Heltens Føring, og saa en ung Mand, der dør en vidunderskøn Heltedød, og en under romantiske Forhold foregaaende Fødsel, en hensynsløs og utroligt overdreven Hetz mod Sovjet og tillige mod Folkeforbundet. Endelig selvfølgelig en Forherligelse af den nationale Fornyelse i det tredie Rige.

Der var da ogsaa kun et meget lille Antal Mennesker, der besøgte dette store Biografteater, et af Ufa's Teatre, den gabende Tomhed paa Tilskuerpladserne vidnede om, at der dog er Grænser for, hvad den lille Propagandaminister Göbbels kan byde det tyske Biografteaterpublikum. — Men forøvrigt var det ikke det eneste Sted, Tomheden gabede en imøde. Overalt paa de store Kaféer og Restauranter omkring Tauentzienstrasse og andre Steder i Byens Centrum, hvor der før ikke kunde opdrives en Plads, er der nu kun alt for rigeligt med Pladser. Ude ved en af de mange Søer i Berlins Omegn har Berlins Kommune indrettet de herligste Søbadeanstalter, — begge næsten tomme. Hvorfor? Fordi den Befolkning, som skulde tumle sig her, ikke under det tredie Riges Herlighed har Raad til nu i Feriens og Sommerens Tid at ofre de Pfennige, det koster at komme derud og hjem igen med Tog eller Damper.

Herude ligger adskillige store Restauranter med Plads indendørs og udendørs til adskillige Tusinder af Gæster. Foruden os er er kun et enkelt Par Mennesker, der kan tillade sig den Luksus at købe sig et Glas Øl eller en Sodavand.

Det er Bagsiden af Medaillen. Det fortæller om en Befolkning, der næppe nok har tilstrækkelig til det allernødvendigste, og her kan Propaganda, Taler og Fester, ja ikke engang Terror i Længden holde Stand til den Stemning, der heraf maa rejse sig mod Magthaverne, som har lovet alle alt og ikke har skaffet bedre Forhold økonomisk for nogen, — thi Utilfredsheden er jo ikke alene til Stede i Under- og Mellemklassen, men selv Overklassen begynder at indse, at den graver sin egen Grav ved at lade det fortsætte som hidtil. Og derfor er det ogsaa den og Rigsværnet, der har staaet bag ved Aktionen den 30. Juni, men den vil sikkert ikke blive staaende herved.

Det var en egen Stemning, der var over Folk ved Efterretningen om det, der skete Natten til den 30. Juni. Trods Uhyggen følte det uden Tvivl som en vis Befrielse hos Størstedelen af den civile Befolkning, den Den Del, som under Terror har holdt sig tilbage fra frit at give Udtryk for deres Harme mod S. A. Folkene og deres Terror.

Billige Skjorter
svære slidstærke, alle Størr.
Kr. 1.80
Vi garanterer Tilfredshed eller Tilbagebetaling.
Katalog sendes paa Forlangende.
Sækkelagerets Varehus
St. Annæplads 10, København K.

Hos S. A. Folkene og hos de overbeviste Hitlertilhængere vakte det Nervøsitet og Usikkerhedsfølelse. Men mange andre gav frit og højlydt deres Mening tilkende og mange følte med Jubel i Brystet, at dette her var Begyndelsen til Enden for Hitlerstyret. Det kan maaske holde sig en kort Tid endnu, men det er kun et Spørgsmaal om Tid, saa maa det forsvinde. Overalt, paa alle Berlins Gadehjørner gik Diskussionen livligt til sent ud paa Natten mellem Lørdag og Søndag. Saa snart der kom nye Udgaver af Aviserne, var de i et Nu revet bort. Hele Berlin var paa Benene. Politibetjentene, som ellers plejer at være paa Tæerne, saa snart flot fire Mand staar stille og taler sammen paa Gaden, tillod Folk at stimle sammen paa alle Gadehjørner. Det vil sige, inde i Centrum var det anderledes, der stod Maskingeværerne opstillet, og der gik store Politistyrker med fuld Udrustning.

Storbyen aandede op i et kort Nu. Hvor længe vil det vare, inden den helt rejser sig og ryster Nazismens Lænker af sig?

— — —

E. S. Denne Artikels Slutning er skrevet under Indtrykket af den Stemning, der beherskede Berlins Befolkning om Aftenen og indtil de sene Nattetimer den Lørdag — den 30. Juni —, da man Slag i Slag fik Avisernes Efterretninger om de blodige Begivenheder, der vidt og bredt opfattedes som Begyndelsen til Enden paa Hitlers Styre og derfor udløste en Følelse af Befrielse og en ubetvingelig Trang til at ytre sig frit og paa en Maade, som man ellers i lange Tider ikke havde vovet det udendørs. Og Betjenten lukkede Øjet i overfor Massernes Sammenstimlen. Men som Læserne ved, kom der snart igen Ro over Berlin — ganske vist ikke den Ro, der bygger paa et sundt og sikkert Grundlag, men en for Styret uheldvarslende Ro.

E. H.

Redaktør: Marius Olsen. — A/S P. Hansens Bogtrykkeri, Gasværksvej 8, København V.

LANDARBEIDERBLADET
SJÆLLAND

ORGAN FOR LANDARBEIDERFORBUNDET I DANMARK.

Nr. 42. Fredag den 19. Oktober 1934. 20. Aargang.

Ugens Tekst.

Intet Ord har i disse Aar bekræftet sig saa stærkt som det gamle Ord, der siger, at Vold avler Vold. I de Lande, hvor et Volds-Diktatur søger at undertrykke al Ytring og Medbestemmelsesret fra Befolkningens Side, vil Menneskets naturlige Trang til at være medbestemmende om sin egen Skæbne snart give sig Udslag paa en eller anden Maade. Men da al lovlig Medbestemmelsesret er fejet til Side, søger den altid rindende Flod andre Baner, og det ender med, at haardt mødes med haardt.

I Jugoslavien havde Kong Alexander gennemført et Diktatur, der hverken gav politisk eller national Medbestemmelsesret for Befolkningen. Resultatet er blevet, at der i Makedonien, som er særpræget i national Henseende, opvoksede en Organisation, der ved Mordets Hjælp søgte at skaffe sig Ørenlyd.

Det er *Terror,* men den er avlet af den *Undertrykkelsespolitik,* som det kongelige Diktatur udøvede. Ogsaa her gaar det efter Sætningen: Som man saar, skal man høste. Vold avler Vold!

*

Nu er de to Statmænd, som blev Ofre for Mordet i Marseille, Kong Alexander og Udenrigsminister Barthou, bleven stedt til Hvile paa den for saadanne store Hoveder foreskrevne Maade. Landet er klædt i Sorg, og al den militære Dingel-Dangel har udfoldet sig efter de skrappeste Mønstre. Det blev ved Mordet sagt, at disse Mænd var kommet sammen for at drøfte *Sikringen af Verdensfreden,* og begge skulde være stemt for Fred. O! Du mishandlede og forpjuskede Fredsengel! Hvor gøres der dog meget til Din Gunst.

Kong Alexanders eneste store Opgave ved Siden af Diktaturets Befæstelse har bestaaet i at øse næsten alle Nationens Midler ud til *Militær.* Og Frankrig betegnes som en af Verdens stærkeste militære Stater.

Her har vi Fredens sande Apostle! Derfor fik de ogsaa en Begravelse, der svarede til den Opgave, som de havde paataget sig at løse. Den ene førtes til sit Hjemland i et *Krigsskib.* Den anden bragtes til Jorden paa en *Kanon-Lavet.* Og *Kanonerne* dundrede for deres jordiske Levninger!

*

Det norske Arbejderparti har i disse Dage fastslaaet, at det bliver Fremtidens Parti i Norge. Ved Kommunalvalgene har det vundet en betydningsfuld Sejr, der har givet det en stor Stemme- og Mandatfremgang, bragt det Flertallet i talrige af Landets Kommuner, deriblandt i Oslo, og givet det 47 pCt. af Stemmerne. Fremgangen er tilmed sket paa de borgerlige Partiers Bekostning.

Med denne Sejr fastslaas, at Arbejderpartiets store Fremgang ved Stortingsvalget den 16. Oktober i Fjor ikke var et forbigaaende Udslag hos Vælgerne. Partiet gik ved dette Valg frem med 22 Mandater og slog samtlige øvrige Partier.

Allerede den Gang taltes der stærkt om en Arbejder-Regering; men alle de borgerlige Partier rottede sig sammen, og dermed var Vejen spærret. Nu tales der atter om en Arbejder-Regering, og hvis der skal være Logik i Parlamentarismen, maa de borgerlige vige for Arbejderpartiets 47 pCt.

Atter er det fastslaaet, at Nordens Arbejdere ikke lader sig løbe over Ende af Fascismens Agenter eller smittes af dens Baciller. De er det store, uindtagelige Bolværk mod den sorte og brune Pest, og medens Diktatur-Staternes Økonomi er ved at bryde sammen, fører Nordens Arbejdere en Politik, der bringer Landene over Sammenbrud og politisk Kaos.

Sirius.

Landarbejderbladets Skiftedagsnummer

udkommer d. 26. Oktober.

Enhver, der vil være med til at gøre et Arbejde for at faa Landbrugets Medhjælpere ind i Organisationen, bedes udfylde Bestillingssedlen paa Side 2 og indsende den til Landarbejderforbundets Kontor, Azaleavej 22, København, Valby.

De østrigske Skov- og Savværks-arbejderes Forhold.

I Begyndelsen af 1934 har den østrigske Land- og Skovbrugsforening (Österreichische Land- und Forstwirtschaftsgesellschaft), de store Landejendomebesidderes Organisation, forelagt Regeringen et Program til Sanering af det østrigske Skovbrug, med Krav om øjeblikkelig Realisering. Der kræves en Reformering af Skattelovgivningen, en Ændring i Arbejderbeskyttelseslovgivningen, i Særdeleshed Ophævelse af Lovbestemmelserne vedrørende Betaling af Pension til gamle, veltjente Skovarbejdere, endvidere Forringelse af Landarbejderlovgivningen og en Kredithjælp til et Beløb af 50 Mill. Shilling til Sanering af de forgældede Skovbedrifter.

Af dette Program har Forbundsregeringen hidtil kun opfyldt et eneste Krav, nemlig Ophævelse af Pligten til at betale Pension for lang Tjeneste. Den har derimod hverken gennemført en Skattereform eller ydet den krævede Saneringskredit paa 50 Mill. Shilling. Men den har paa anden Vis muliggjort en Sanering for de store Landejendomsbesiddere, og det er sket paa Skov- og Savværksarbejdernes Bekostning, nemlig ved Opløsning af Arbejdernes frie, faglige Organisation, det østrigske Land- og Skovarbejderforbund.

Det østrigske Land- og Skovarbejderforbund havde hvert Aar i de forskellige Landsdele afsluttet et stort Antal Overenskomster med de enkelte Skovbrugsarbejdere. Efter Forbundets Opløsning blev Størstedelen af disse Overenskomster ikke fornyet, efterhaanden som de udløb. Overenskomsterne indeholdt foruden Fastsættelse af Arbejdslønnen tillige Bestemmelser vedrørende Arbejdstiden, Feriebestemmelser, Bestemmelser om Godtgørelse i Tilfælde af Sygdom eller Ulykkestilfælde o. s. v. I Overenskomsterne var fastsat en 48-Timers Arbejdsuge og Overarbejdsbetaling med 50 % Tillæg til den normale Arbejdsløn. Feriebestemmelserne sikrede Arbejderne 1 Uges Ferie efter 1 Aars Beskæftigelse og 14 Dages Ferie efter 5 Aars Tjeneste. En Afbrydelse i Beskæftigelsesperioden medførte ikke Fortabelse af Ferieretten. I mange Overenskomster var aftalt den saakaldte Akkordgaranti, det vil sige, Akkordlønnen skulde være mindst 25 % højere end den til enhver Tid gældende almindelige Dagløn. Siden Opløsningen af Land- og Skovarbejderforbundet er der overhovedet ingen Grænser for, hvor længe den daglige Arbejdstid skal være. Akkordlønningerne fastsættes af Skovforvaltningerne saa lavt, at Skovarbejderne maa arbejde 60 Timer og derover pr. Uge for i det mindste at komme op paa almindelig Dagløn. Hvis Skovarbejderne kun arbejdede 48 Timer om Ugen, vilde de højst kunde naa op paa 50 % af den Akkordløn, de tjente i Fjor.

Det er kun meget faa Skovarbejdere, der i Aar kan stille Krav om Ferie, idet Arbejdsgiverne sørgede for, at Skovarbejderne ikke kunde møde frem med Bevis for at have haft uafbrudt Arbejde i 1 Aar, saaledes som det nu kræves som Betingelse for at faa Ferie.

Betaling for Overarbejde kan ikke mere kræves, end sige da Godtgørelse i Tilfælde af Sygdom eller Ulykkestilfælde. Hvis en Skovarbejder forlanger Betaling for Overarbejde eller Erstatning i Sygdoms- og Ulykkestilfælde, møder Arbejdsgiveren ham med Trusel om Afskedigelse.

Skovarbejderne er derfor akkurat lige saa beskyttelses- og forsvarsløse, som de var før Krigen. Den østrigske Regerings autoritære, d. v. s. fascistiske, Regime har frataget Skovarbejderne alle de Fordele, de havde opnaaet gennem de sidste 10 Aar.

Det samme gælder i lige saa høj Grad Savværksarbejderne. Lønningerne er i Dag gennemsnitligt 20—40 % lavere, end de var i Januar 1934. Ogsaa her er enhver Kontrol med Overholdelsen af de ved Lov fastsatte Arbejdstids- og Arbejderbeskyttelsesbestemmelser gjort umulig ved Opløsningen af det østrigske Land- og Skovarbejderforbund. Hvis Savværksarbejderne stiller deres lovlige Krav, eller hvis de holder paa deres Ret til at nyde den fulde Beskyttelse, som Loven bestemmer, bliver de straks afskediget. Der hersker for Øjeblikket overalt i Østrig Vilkaarlighed og brutal Udbytning.

Arbejdsmulighederne.

Arbejdsløsheden stiger, det er paa den Aarstid. Sidste Uge var Opgangen et Par Tusinde, Tallet naaede derved over 81,000, og dog har det gode Vejr holdt meget Arbejde i Gang, Jord- og Vejarbejde, som ellers vilde være indstillet.

Stigningen i sidste Uge gjorde sig navnlig gældende i Jylland, og Hovedparten af de nye tilmeldte Ledige var Arbejdsmænd. Men Tusinder af ledige Arbejdsmænd vilde i Dag have været beskæftiget, *om Ventre havde villet det!* Grundforbedringslovens Standsning afskar Arbejdsmulighederne for Tusinder af Mennesker.

Af de 10 Mill. Kr., der stilledes til Raadighed efter Loven af 31. Marts 1933, modtog over 7000 Landmænd Laan og Tilskud, og det gav navnlig i Vinterhalvaaret 1933—34 Arbejde til mange Arbejdsmænd og Landarbejdere.

Hvor stor Efterspørgslen var om Støtte til Grundforbedring, med Henblik paa den nye Lov, der ventedes, viser de Oplysninger, der foreligger. Til Ministeriet var indgaaet Andragender om Laan og Tilskud til et samlet Beløb af over 10 Mill. Kr., medens Formændene for Grundforbedringsudvalgene rundt i Landet havde modtaget Anmodninger om Laan og Tilskud paa yderligere 10 Mill. Kr.

Alt dette er intet som helst blevet til, fordi Venstre stillede sig paa tværs.

Man erindrer, hvorledes Venstre standsede Sagen ved stædigt at fastholde den af Partiet foreslaaede Bestemmelse, hvis eneste Formaal var at øve Løntryk over for Arbejderne paa Landet.

Selvfølgelig vilde Regeringen paa ingen Maade yde Haandsrækning dertil, og det er nu en Kendsgerning, at man vidt om i Venstrekredse *ikke forstaar*

Bestillingsseddel.

Undertegnede ønsker sig tilsendt _____ Eksemplarer af **Landarbejderbladets Skiftedagsnummer.**

Navn: _____

Adresse: _____

Partiet Venstres Standpunkt, men derimod bittert harmes over, at Venstre var saa topmaalt snæversynet, at dets Stædighed ikke alene gik ud over de fattige Landarbejdere og berøvede dem Beskæftigelse, men tillige betød en sand Katastrofe for mange Landmænd, som havde sat Grundforbedringsarbejde i Gang i sikker Forvisning om at faa Hjælp gennem den nye Lov.

Det vides, at der er iværksat Arbejde for over 3 Mill. Kr. Et stort Antal af de Landmænd, der er gaaet i Lag hermed, staar nu uden Mulighed for at betale Entreprenører og Arbejdere.

Saaledes tager Venstres Beskæftigelsespolitik sig ud. Arbejdsløsheden stiger!

Ja, bortset fra, at Grundforbedringsloven selvfølgelig hurtigst maa gennemføres — Venstre kan ikke længere stritte imod — er Foranstaltninger for nye Beskæftigelsesmuligheder ligeledes uundgaaelige; Regeringen vil hurtigst præsentere sine Forslag.

Der er imidlertid en anden Fare, som truer.

Arbejdsgiverforeningen har indkaldt sin Hovedbestyrelse til Fredag den 19. ds., og her vil Spørgsmaalet om Opsigelse af Overenskomster blive behandlet.

Hovedparten af de faglige Overenskomster udløber til 1. Februar; men for Jernindustriens Faglærte og for flere andre Fag er Overenskomsterne jo forlænget ud over 1935.

Hvorvidt Arbejdsgiverforeningen har i Sinde at gaa til Opsigelse af en Række Overenskomster, véd vi ikke; det er jo sket hvert Efteraar i de sidste tre Aar. Men Situationen er denne Gang en anden under Hensyn til de foretagne Overenskomstforlængelser for et meget anseligt Antal Arbejdere.

Hidtil har Arbejdsgiverforeningens Bidrag til Arbejdsfredens Bevarelse bestaaet i Lockouten over for Guld-, Sølv- og Elektropletarbejderne og Lockout-Truslen for Jernindustrien.

Skal de Arbejdsmuligheder, som de bedrede Forhold byder, kunne udnyttes tilfulde, maa Arbejdsgiverne vise, at de ønsker den faglige Fred bevaret.

Og d'Hrr. Arbejdsgivere kommer snart til at bekende Kulør.

Bestil Landarbejderbladets Skiftedagsnummer!

Højre paa Knæ for Nazismen.

Det konservative Landsraadsmøde er, skriver »Social-Demokraten«, sluttet med enstemmig Vedtagelse af en af de mærkeligste Udtalelser, der endnu er set fra et politisk Parti i Danmark. At den tilsiger den konservative Rigsdagsgruppe Tillid, søger at mobilisere Socialistforskrækkelsen, vender sig mod Socialreformen og fastholder To-Kammer-Systemet, er naturligvis ligetil. En Bemærkning om Mødeterror maa formodentlig være rettet mod K. U.s Overfaldskommando, men derefter kommer en pragtfuld Mundfuld:

— Det er Landsraadets Haab, at Folkeaanden skal rejses til ny og stærk Bevidsthed om, at de socialist-radikale Vanskud paa vor nordiske Stamme maa kappes af, for at Folkets eget sande Væsen kan komme til sund Udfoldelse. Først og fremmest venter Landsraadet, at denne Erkendelse vil gennemtrænge hele den danske Ungdom og modne den til Handling. Landsraadet ser i saa Henseende med Fortrøstning hen til den Ungdom, der allerede er i Arbejde og Kamp for Konservatismens Sag.

Her er et klart Knæfald for den nazistiske Tendens, der præger K. U. Det er den nazistiske Terminologi, som skal overføres paa danske Forhold. Det er Arier-Aanden, der præger disse Linier. Blot er »den nordiske Stamme« sat i Stedet for Arier, mens »de socialistisk-radikale Vanskud«, der skal kappes, minder om den tyske Nazismes Forfølgelse af Anderledestænkende.

Højremændene er altsaa efter deres egen Mening de eneste virkelige Danske. De Godtfolk glemmer, at de socialistiske og radikale Skud paa Folkestammen med sikker Haand har navigeret Fædrelandet gennem to af de sværeste Perioder, vi har gennemlevet i det sidste trekvart Aarhundrede. Først Krigens 4 Aar og nu de senere næsten lige saa vanskelige Kriseaar. De Konservative har saa vist inte at prale af.

Helt humoristisk lyder det, naar man fra den Side kræver Justits, saa enhver lovlig Anskuelse kan udfolde sig i Frihed. Men hvordan var det, da Højre havde Magten i Landet? Da blev alle nye Bevægelser forfulgt og holdt nede med haard Haand.

Osaa Bebudelsen af et Attentat paa Socialloven viser, at hele den gamle, fattigfjendske Reaktion stadig er i Live, og den vil slaa ud i lys Lue samme Dag, Partiet igen har Magten.

De enkelte Højremænd, der har talt om Afskaffelse af Landstinget, har ogsaa lidt en krank Skæbne paa Mødet. Man understreger Nødvendigheden af stadig i Forfatningen at opretholde et sikkert Bolværk osv. osv. — der staar ikke for Reaktionen, men det er Meningen.

Summa summarum: Der er endnu i Dag ikke mere Frisind i Højre, end der er Honning i en Skruptudse.

Det er, hvad man kan læse i Mødets Udtalelse.

Skandinaviens Kurs.

En af Englands betydeligste Politikere, Lordseglbevarer E d e n har besøgt København. Han 'fortsatte 'efter et Par Dages Ophold her til Stockholm og Oslo. Hans Rejse har til Formaal at knytte endnu fastere Baand mellem det store Ørige og Skandinavien.

Den Fællesinteresse, der bestaar mellem England og Skandinavien, indskrænker sig ikke til det rent økonomiske, men gaar langt videre. De sidste Tiders voldsomme politiske Omvæltninger i mange af de europæiske Lande har trukket Linierne op med stor Skarphed mellem den demokratiske Kulturs Lande og Diktaturets Lande. England og Danmark staar her paa nøjagtig samme Standpunkt: Respekt for den enkeltes Overbevisning og hans Frihed, Demokrati og Folkestyre. Det, der er sket i Tyskland, som tidligere i Rusland og Italien, staar for Befolkninger med flere Generationers Kultur bag sig, som en Rædsel, som en Tilbagegang til de middelalderlige Forhold.

Det er ganske ligetil, at de Lande, der holder denne samme Frihedskurs, søger at knytte Forbindelserne yderligere fast i denne bevægede Tid. Vi hilser Edens Besøg i Skandinavien med meget stor Glæde. Det er en Demonstration af den største Betydning.

Besøget har vakt meget stor Opmærksomhed i Tyskland. Nazisterne er jaloux. De ønsker inderligt en langt intimere Føling med de skandinaviske Nationer, der for dem staar som fuldblods Repræsentanter for den rene ariske Race, som er Nazismens store Længsel. De taler bestandig om dette Slægtskabsforhold mellem Tyskland og Skandinavien. Men Nazi vil komme til at sande, at de med deres Politik bryder de sidste Broer af mellem sig og Skandinavien. Der bliver bestandig koldere Luft mellem Syd og Nord. Bevares, vi kan handle med hinanden, men den aandelige Samfølelse er det Slut med, saa længe det nuværende Styre misregerer Tyskland.

De skaaner Hjerte og Portemoniks ved altid at blande Kaffen med Richs

Gaar Europa mod Afgrunden?

Et Foredrag af Indenrigsminister Dahlgaard om de skæbnesvangre Følger af den planløse Produktion og Afspærringspolitiken.

Kvindernes internationale Fredsliga afholdt den 15. Oktober — i Tilslutning til Kursus'et paa Ubberup Højskole — et offentligt Møde paa Hotel »Postgaarden« i Kalundborg. Ca. 200 Mennesker var kommen tilstede. Indenrigsminister Bertel Dahlgaard holdt et klart og fængslende Foredrag om Følgerne af Kriseaarenes Ændringer i Verdensøkonomien.

Fru Jarlund bød paa Fredsligaens Vegne Velkommen og gav Ordet til Indenrigsminister Dahlgaard.

Ministeren indledede med at fremhæve, at vi lever i en Tid, der vil sætte Skel mellem to Tidsaldre. Produktionsveje og Produktionsmidler omlægges i et saa voldsomt Tempo, som vi ikke tidligere har set. Adskillige mener, at det, vi oplever, er Begyndelsen til den europæiske Kulturs Undergang, andre er af den Opfattelse, at vi staar paa Tærsklen til en ny Tid og kun skal igennem Fødselsveerne. Det er vanskeligt for os, der staar midt i Omvæltningen, at fatte, hvad der egentlig foregaar.

Følgerne af Produktionens Forøgelse.

Taleren udviklede derefter, at Tiden før Verdenskrigen var stærkt præget af Frikonkurrencens og Liberalismens Idéer. Her foregik en uhyre Forøgelse af Produktionen, og nogle af de europæiske Stater blev mægtige og rige ved Eksport til Lande, der ikke var saa langt fremme i Produktion og Kultur. Europa stod i en jævn, fremadskridende Udvikling, og den aandelige Frihed var i stadig Stigen.

Verdenskrigens Udbrud viste, at Militarismen og de kapitalstærke Interesser var stærkere, end man havde troet.

Hvorledes saa Europa da ud efter Krigen? Der var almindelig Nød og Forarmelse, og tillige viste det sig, at de europæiske Landes Afsætningsmuligheder var stærkt forringede. F. Eks. Englands vældige Eksport til sine Kolonier var stærkt forringet, idet man dels havde forøget Produktionen ude i selve Kolonierne, og dels havde andre Lande som f. Eks. Amerika og Japan erobret en stor Del af Eksporten.

Europakortet havde undergaaet store Forandringer, og rundt i de nye Lande var der stærke Kræfter i Bevægelse i Retning af at skabe Selvforsyning og Eksistensmuligheder. Disse Forhold i Forbindelse med Pengevæsenets Kaos fremkaldte en stærk Selvforsynings- og Afspærringspolitik. Europa blev ret hurtigt genopbygget efter Krigens Ødelæggelser; at dette kunde lade sig gøre, skyldtes særlig, at Europa i Tiden før 1918—24 laante uhyre Summer i Amerika.

Der blev, takket være Mænd som Briand, Herriot, Mac Donald og Streesemann, forsøgt en Tilnærmelse mellem de tidligere krigsførende Lande, og der naaedes faktisk Resultater. Der blev slaaet til Lyd for en forøget Omsætning mellem Landene og appelleret til at nedbryde Toldskranker. I 1930 sammenkaldtes til en Toldkonference i London, paa hvilken man slog til Lyd for en Told-Vaabenhvile. Men inden den Konference var sluttet, kom Verdenskrisen.

Da Verdenskrisen satte ind.

Denne Krise begyndte i Amerika som en mægtig Landbrugskrise, der skyldtes den mægtige Forøgelse af Kornproduktionen. Man søgte at stemme op for Krisen, men forgæves, og den bredte sig da til andre Erhverv og derefter ud over Verden. Ejendommelig nok faldt Tidspunktet for Krisen sammen med det første Nazi-Valg, der bragte Hitler til Magten. I Aarene efter 1918 betalte Tyskland et Par Milliarder om Aaret i Krigsskadeerstatning, men samtidig laante Tyskland vældige Summer i Amerika. Der skete faktisk kun, at Pengene vandrede, og at Tyskland forøgede sin Gæld i en uhyre Grad. Det økonomiske Liv i Tyskland lammedes, og dette bidrog stærkt til Hitlers vældige Sejr. Hitler førte næsten hele sin Agitation paa Versailles-Traktaten. »Vil I være Livsslaver af Frankrig?« sagde hans Agitatorer, og det var noget, det unge Tyskland forstod.

Der opstod nu i en Række Lande Mistillid til Tysklands Betalingsvilje, og i 1931 kom da den tyske Betalingsstandsning. Dette bevirkede, at England maatte forlade Guldmøntfoden, og dermed var Signalet givet til den økonomiske Udvikling, vi har set i de sidste 3 Aar. Det danske Landbrug blev haardt ramt. Eksporten til England og Tyskland blev skaaret stærkt ned, og for første Gang i 100 Aar lagde England Told paa vore Landbrugsprodukter, medens Englands Kolonier fik en gunstigere Stilling. Ogsaa Danmarks Handel og Industri ramtes af Krisen. Af Vanskelighederne opstod den dansk-engelske Traktat, der forpligtede os til at aftage engelske Varer i forøget Maalestok.

Afspærringspolitikken er ødelæggende.

Den internationale Omsætning i Europa er gennemsnitlig gaaet ned til 1/3 i Løbet af det sidste Aar, for Danmarks Vedkommende dog heldigvis kun til 2/3. Det erkendes af de dygtigste Statsmænd, at Afspærringspolitiken er ødelæggende og i Strid med al sund Økonomi. Følgerne af Afspærringspolitiken er stigende sociale Kampe, øget Krigsfare, øget Fare for hele vor Kulturs Undergang. Man maa sikkert regne med, at Restriktionerne vil vedvare endnu en Tid. De kan kun ophæves ved Aftaler Landene imellem eller ved Gruppedannelser af forskellige Lande. Det skulde være naturligt, at f. Eks. de skandinaviske Lande kunde danne en saadan Gruppe, og der er da ogsaa gjort en Begyndelse med den saakaldte Oslo-Konvention.

Demokratiets Opgaver.

Hvad er nu Opgaven for de demokratiske Partier? De maa gribe enhver Lejlighed til forøget Samkvem med den øvrige Verden. Der vil sikkert ogsaa kræves en Gennemorganisering af Samfundene, der kræver en stærk Statsmagt. Under denne Udvikling gælder det om, at den personlige Frihed bevares i saa stort Omfang som muligt. Der maa i det hele taget under de nu herskende Forhold kæmpes paa flere Fronter fra Demokratiets Side, ikke mindst mod de Diktaturtendenser, der dukker op i forskellige Lande. Her i Danmark har vi maaske bedre Betingelser end i noget andet Land for at kæmpe os igennem de vanskelige Tider, som vi gennemlever. Kan vi bevare Sindsligevægten, Selvdisciplinen herhjemme og samtidig hævde os paa Statsmagtens Omraade, er der Haab om, at vi kan vinde frem til bedre Forhold.

Fru Jarlund takkede med Forsamlingens Tilslutning for Foredraget og opfordrede til Diskussion. Der blev stillet et Par Forespørgsler, som Ministeren besvarede, hvorefter Mødet sluttede.

E. M.

Vil du være med i Arbejdet for Organiseringen af Landbrugets Medhjælpere, saa bestil Landarbejderbladets Skiftedagsnummer til Uddeling blandt dine Kammerater.

Ungdom paa Landet!

Marchér sammen med Byernes Ungdom i D. s. U.!

De Kaar, der bydes Landarbejderungdommen i Dag, er ikke særlig lyse, og nogen Sammenligning med den arbejdende Ungdoms Kaar i Byerne taales ikke.

Paa mange Omraader mærker den selv dette. Først har den haft daarlige Skoleforhold og nu en lang Arbejdstid med en kummerlig ringe Løn. Den mærker ogsaa det uheldige i det gamle patriarkalske System, hvor Kost og Logi hører med til Kontrakten. Alt for ofte er de Kamre, der bydes dem, af en saadan Beskaffenhed, at en Husbond vilde nære store Betænkeligheder ved at benytte dem til Stalde for Dyrene.

Teoretisk Uddannelse, som Lærlingeungdommen faar det i Byerne, eksisterer heller ikke for denne Ungdom.

Sommerferie er for langt de fleste et ukendt Begreb; men selv om Arbejdet er sundere paa Landet end i Byernes Værksteder, vilde det dog være af overordentlig stor Betydning og Værdi en Gang om Aaret at faa nogle sammenhængende Fridage.

Mærker Landarbejderungdommen saaledes, at de mest naturlige Krav tilsidesættes, hvad er vel saa mere naturligt end selv at være med til at øve en Indsats for at forbedre disse Kaar.

Der opnaas intet ved blot at ønske sig dette eller hint anderledes, og slet ikke ved at staa ene. Sammenslutning er nødvendig, og dette kan ske ved Indmeldelse i Landarbejderforbundet og D. s. U.

Disse Organisationer er indgaaet i et Samarbejde, og de rejser Kravene om Forbedringen af den arbejdende Ungdoms Kaar paa Landet.

D. s. U. arbejder overalt i denne Tid stærkt paa Landet, hvor den ene Afdeling efter den anden oprettes.

Men endnu staar mange Landarbejdere udenfor, og en Del af disse er med til at fylde op i Venstres Ungdoms Rækker, hvortil de har søgt, ikke for Bevægelsens Idé eller Arbejde, men for at komme sammen med Unge.

— Den Tid bør nu være forbi. Hvor der ikke allerede findes D. s. U.-Afdelinger, bør Ungdommen selv tage Initiativet til Oprettelse af saadanne, og den fornødne Støtte til Starten vil altid kunne opnaas.

Landarbejder- og Byarbejderungdommen bør marchere sammen i D. s. U.!

Arbejdsgiverne truer med Storlockout.

Skal 30000 Arbejdere smides paa Gaden?

Arbejdsgiverforeningen har i Tirsdags udstedt Lockoutvarsel overfor De samv. Fagforbund.

Anledningen til dette udæskende og ganske meningsløse Skridt er den Lockout, som Arbejdsgiverforeningen selv har iværksat, fordi A/S Georg Jensens Sølvsmedje ikke har kunnet gennemtrumfe en 20 pCt.s Lønreduktion hos sine Arbejdere midt i Overenskomstperioden.

Det afsendte Lockoutvarsel har følgende Indhold:

»Forretningsudvalget for De samvirkende Fagforbund i Danmark.

I Fortsættelse af vor anbefalede Skrivelse af 2. ds. tillader vi os herved at meddele, at vor kompetente Forsamling har vedtaget, at der fra Torsdag den 25. ds. ved normal Arbejdstids Begyndelse iværksættes Arbejdsstandsning overfor Medlemmer af De samvirkende Fagforbund i Danmark beskæftigede hos samtlige Medlemmer af Sammenslutningen af Arbejdsgivere indenfor Jern- og Metalindustrien i Danmark samt Akts. Bornholms Maskinfabrik og Akts. Bornholms Maskinfabrik, Nordre Jernstøberi, dog med følgende Undtagelser:

a) De hos Medlemmer af Foreningen af industrielle Reparationsværksteder beskæftigede Arbejdere.

b) De ved Reparation af Gas- og Vandledninger, de ved Reparationsarbejde hos Gasmaalerfabrikerne samt de hos Akts. Emil Møllers Telefonfabriker, Horsens, beskæftigede Arbejdere.

Hos Akts. M. F. Allerups Eftf., Odense, og Akts. Anker Heegaard, Frederiksværk, træder Lockouten for Gløde-ovnsarbejderne først i Kraft fra Onsdag den 7. November ved normal Arbejdstids Begyndelse.

For de ved Galvanisering beskæftigede Arbejdere træder Lockouten først i Kraft fra Torsdag den. 1. November ved normal Arbejdstids Begyndelse.

For de ved Emaillebrænding beskæftigede Arbejdere træder Lockouten først i Kraft efterhaanden som Arbejdet ved Ovnene bliver færdigt.

c) De ved Hestebeslag beskæftigede Arbejdere.

d) De ved koncessionerede Virksomheder (Elektricitetsværker, Sporvejsselskaber, Jernbaneselskaber o. a.) beskæftigede Arbejdere.

e) De ved Fabrikation af Crown Cork, Mælkekapsler og Blikdaaser til Næringsmidler beskæftigede Arbejdere.

f) De ved Reparation af Fiskerifartøjer beskæftigede Arbejdere.

g) De som Kedel- og Maskinpassere beskæftigede Arbejdere, de som Nattevagter, som Kuske og ved Pasning af Heste beskæftigede Arbejdere samt Chauffører.

Alt for saa vidt Konflikten indenfor Guld-, Sølv- og Elektropletfaget ikke forinden Arbejdsstandsningens Iværksættelse maatte være bragt til en for vore Medlemmer og os tilfredsstillende Afslutning.

P. F. V.
(sign.) *Julius Madsen.*
(sign.) *Carl Plum*«.

Social-Demokratens faglige Medarbejder kommenterer dette Skridt fra Arbejdsgivernes Side paa følgende Maade:

Det er vanskeligt at overse, hvor mange Arbejdere der vil blive omfattet af Lockouten, dersom den kommer til Udbrud; men ved Henvendelse til Jernindustriens Sammenslutning meddeler man os, at denne ialt beskæftiger mellem 32—33,000 Arbejdere.

Af disse befinder de godt 700 sig allerede i Konflikt, og mere end 2—3000 Arbejdere andrager de i Varslet anførte Undtagelser næppe. Man maa derfor regne med, at ca. 30,000 Arbejdere skal kastes paa Gaden for at hjælpe A/S Georg Jensens Sølvtøj frem i Verden.

Det er, hvod man kalder at skyde Spurve med Kanoner.

Sammenslutning af de norske Skov- og Savværksarbejderforbund.

Et Fællesudvalg, nedsat af de tre Fagforbund, som har sine Medlemmer i Norges Skovdistrikter, er traadt sammen for at forhandle om en Sammenslutning. Det drejer sig om Skov- og Landarbejderforbundet, Høvleriarbejderforbundet og Flødningsarbejderne indenfor Papirindustriarbejderforbundet, som man eventuelt vil sammenslutte i eet Forbund. Forhandlingerne vil blive fremmet mest muligt, for at der fra Fællesudvalget kan foreligge en Principudtalelse i Sagen, forinden denne gaar til Behandling i de forskellige Instanser, deraf til sidst Medlemmerne i de paagældende Forbund.



Afsluttende Kredsmøder:

21. Oktober:

Sorø Kredsorg. Kl. 2 paa Klubben i Sorø.

28. Oktober:

Nordsjællands Kredsorg. Kl. 1 paa Hotel København i Hillerød.

Roskilde Kredsorg. Kl. 1 paa Fjordvilla i Roskilde.

Møns Kredsorg. Kl. 3 paa Harmonien i Stege.

Holbæk Kredsorg. Kl. 10½ Formd. paa Hotel Skarritsø, Jyderup.

Sydsjællands Kredsorg. Kl. 2 paa Hotel Garvergaarden, Ringstedgade, Næstved.

4. November:

Østsjællands Kredsorg. Paa Jernbanehotellet i Køge.

Kongstrup-Tølløse Afdeling
afholder halvaarlig Generalforsamling i Kongstrup Samlingshus Søndag d. 21. Oktober Kl. 10 Fmd. — Dagsorden: Valg af Formand, 4 Bestyrelsesmedlemmer og 1 Revisor. Forslag, som ønskes behandlet paa Generalforsamlingen, maa være Formanden i Hænde senest 8 Dage før dens Afholdelse. Alle Medlemmer bedes give Møde, da Generalforsamlingen er beslutningsdygtig uanset de mødtes Antal.
Vilh. Christensen.

Lyngby Afdeling
afholder ordinær Generalforsamling paa Gl. Holte Hotel Onsdag d. 24. Oktober Kl. 7½. Dagsordenen bekendtgøres paa Generalforsamlingen, der er beslutningsdygtig uanset de mødtes Antal. Forslag, der ønskes behandlet, maa være Formanden i Hænde 4 Dage før nævnte Dato.
Chr. Christensen.

Haraldsted Afdeling
og Socialdemokratisk Forening afholder Generalforsamling i Haraldsted Forsamlingshus Lørdag den 27. Oktober Kl. 7½. Dagsordenen bekendtgøres paa Generalforsamlingen. Forslag, som ønskes behandlet, bedes tilsendt Formanden 8 Dage forinden. **Bestyrelserne.**

Skibby Afdelingg
afholder Generalforsamling paa Skuldelev Kro Søndag den 21. Oktober Kl. 2 Em., hvor alle Medlemmerne endelig maa give Møde, da der er vigtige Ting paa Dagsordenen. **Vilh. Rasmussen.**

Glumsø Afdeling
afholder Generalforsamling den 21. Oktober Kl. 2 paa Glumsø Hotel. Alle Medlemmer bedes møde, da der er vigtige Sager paa Dagsordenen. **Bestyrelsen.**

Roskilde Afdeling.
Medlemmernes Opmærksomhed henledes paa, at Kontrollen fremtidig er Onsdag og Fredag fra 11—12. Udenfor denne Tid finder ingen Kontrol Sted. Indbetaling af Kontingent finder Sted Lørdag Aften fra 7—8. Alle arbejdsløse Medlemmer maa møde til Kontrol, selv om de ingen Understøttelse faar. **Emil Hansen.**

Holbæk Amts Kredsorganisation
afholder sin ordinære halvaarlige og samtidig opløsende Generalforsamling Søndag den 28. Oktober Kl. 10½ paa Hotel Skarridsø, Jyderup. Repræsentationsretten er som sædvanlig 1 Repræsentant for hver paabegyndt 10 Medlemmer samt Formanden. **Alfred Kristiansen.**

Haslev Afdeling
afholder sin halvaarlige Generalforsamling Lørdag den 20. Oktober Kl. 8 paa Hotel Axelhus. Mød nu alle, da der er vigtige Ting paa Dagsordenen. Generalforsamlingen er beslutningsdygtig uanset de mødtes Antal. **Aksel Jakobsen.**

Landarbejdernes Møens Kreds.
Ordinær Kredsgeneralforsamling afholdes Søndag den 28. Oktober Kl. 3 paa Harmonien i Stege med følgende Dagsorden: 1. Beretning. 2. Regnskab. 3. Eventuelt.
Jens Hansen.

Samsø Landarbejderforening
afholder, efter endt kommunal Deling af Afdelingen, stor Afslutningsfest i Forbindelse med den ordinære Generalforsamling Lørdag den 27. Oktbr. Kl. 8 paa Flinchs Hotel i Tranebjerg. Dagsordenen bekendtgøres paa Mødet Kl. 8. Fælles Kaffebord, derefter Dans til Kl. 1. Billetpris 1 Kr. pr. Deltager. Samme Aften Kl. 7½ afholder Arbejdernes Begravelseskasse ordinær Generalforsamling. **Bestyrelsen.**

Hillerød Afdeling.
Ved Generalforsamlingen den 6. Oktober valgtes Harald Christensen, Frederiksværkgade 22, til Formand for D. A. F.s Landarbejdergruppe, Hillerød Afdeling. NB. Der vil som sædvanlig blive opkrævet Kontingent en Gang om Maaneden. **Formanden.**

Ubby Afdeling.
Sammensluttende Generalforsamling med Ubby D. A. F.s Afdeling afholdes paa Jerslev Hotel Lørdag den 27. Oktober Kl. 7 prc. Dagsorden: Afdelingens fremtidige Navn. Valg af Formand, Kasserer, 5 Bestyrelsesmedlemmer, Suppleanter og Revisor samt Fanebærer. Alle Medlemmer bør denne Gang møde op og afgive deres Stemme. **Ejner Nielsen.**

Ringsted og Omegns Afdeling
afholder ordinær Generalforsamling Tirsdag den 23. Oktober Kl. 7½ Aften hos Peter Larsen, Cirkelhusene, Torped.
Bestyrelsen.

Beldringe Afdeling
afholder Generalforsamling Lørdag den 20. Oktober Kl. 7 i Dyrløv Skole. Dagsordenen bekendtgøres paa Generalforsamlingen. **Bestyrelsen.**

Kirke Saaby Afdeling
har afholdt Generalforsamling i Kirke Saaby Forsamlingshus Søndag den 7. Oktober. Arbejdsmand Vilhelm Nelausen, V. Saaby, Hvalsø St., valgtes til Formand. Til Kasserer valgtes Laurits Larsen, Rye pr. Kirke Saaby St. Som Kontrolbestyrer valgtes Arbmd. Herman Andersen, V. Saaby pr. Hvalsø St. Kontroltiden er fra 10—11 Formiddag. Kontingentet indbetales til Kassereren ugentligt, Søndag fra 8—12 Formiddag. **Vilhelm Nelausen.**

Sæby-Gershøj Afdeling
afholder Generalforsamling Mandag den 22. Oktober Kl. 7½ paa Gershøj Kro. Alle Medlemmer bedes møde, da der er vigtige Ting paa Dagsordenen. **Alfred Petersen.**

Sønder Dalby Afdeling
afholder Medlemsmøde Søndag den 28. Oktober Kl. 4 Eftmd. i Dalby Forsamlingshus, hvor der skal forhandles med Sogneraadsmedlemmerne. **Johannes Høst Olsen.**

St. Merløse Afdeling
afholder sin halvaarlige Generalforsamling Lørdag den 20. Oktober Kl. 7½ Aften paa Merløse Kro. Alle Medlemmer bedes møde, da der skal fastsættes Kontingent ifølge Sammenslutningen med D. A. F., og andre vigtige Ting. **Bestyrelsen.**

Halsnæs Afdeling
afholder ordinær Generalforsamling Lørdag den 27. Oktober Kl. 8 paa Torup Kro. Alle Medlemmer bedes møde.
Bestyrelsen.

Landarbejdernes Sydsjællands Kredsorganisation under D. A. F.
afholder afsluttende Generalforsamling Søndag den 28. Oktober Kl. 2 Eftermd. i Hotel Garvergaarden i Ringstedgade, Næstved. Afdelingernes Repræsentation er ved denne Generalforsamling som sædvanlig. Dagsorden: Beretning og Regnskab. Forretningsudvalget bedes møde Kl. 1½.
Chr. W. Holgersen.

11. Kreds, Næstved Kredsorganisation,
afholder stiftende Generalforsamling Søndag den 4. November Kl. 2 Eftmd. Hotel Garvergaarden i Ringstedgade, Næstved. Formændene for alle de Afdelinger, som i H. t. Fortegnelsen over den nye Kredsordning hører under Næstved Kredsen, saavel fra D. A. F. som fra L. F. D., indbydes herved til dette Møde. Dagsorden: 1. Valg af Ledelse. 2. Kredsens fremtidige Virksomhed. 3. Eventuelt. **Chr. W. Holgersen.**

Roskilde Afdeling.
Kontrollen er for Fremtiden Onsdag og Lørdag fra Kl. 11—12. Alle Medlemmer bedes møde til Kontrol, selv om de ingen Understøttelse faar. Indbetaling af Kontingent Lørdag Aften Kl. 7—8. Opmærksomheden henledes paa, at Kassereren, Knud Østergaard, er flyttet til Poppel Allé 10, 1., Roskilde. **Emil Hansen.**

Lellinge-Højelse Afdeling.
Ved Generalforsamlingen den 13. Oktober genvalgtes til Kasserer Theodor Hansen, St. Salby, og til Kontorbestyrer Alfr. Henriksen, Lellinge. Kontroltid fra 10—11. Efter denne Tid bliver ingen kontrolleret. — Kontingentet er for Gruppe A: 2,80 Kr., for Gruppe B: 1,85 Kr. og for Gruppe C: 1,25 Kr. om Ugen, som skal betales hos Kasserer Theodor Hansen, St. Salby pr. Køge.
Theodor Hansen.

Allerslev Afdelings
Medlemmer samt Medlemmer af Socialdemokratisk Forening og D. s. U., der ønsker at deltage i en Studiekreds, bedes møde paa Allerslev Kro Tirsdag den 23. Oktober Kl. 19½. **Rikard Fredell.**

Gundsømagle Afdeling
afholdt ordinær Generalforsamling Lørdag den 13. Oktober, hvor Hans Oluf Pedersen, Jyllinge, blev valgt til Formand. Det vedtoges, at Medlemmerne selv maa betale deres Kontingent hos Kassereren og senest den 20. i hver Maaned, da man ellers skal betale 25 Øre mere til Kassereren, naar han skal opkræve Kontingentet.
Kasserer er Henry Olsen, Gundsømagle Nordmark. **Bestyrelsen.**

Tune Afdeling
har afholdt Generalforsamling og genvalgt til Kasserer Oluf Christiansen. Til Kontrolbestyrer genvalgtes Henrik Jensen. Kontroltiden er de 5 Dage i Ugen fra Kl. 10—11, og om Lørdagen fra Kl. 2—3. De udenbys Medlemmer bedes komme og betale deres Kontingent den 3. Søndag i hver Maaned (fra 10—11 Form.) hos Oluf Christiansen. **Bestyrelsen.**

Karlslunde Afdeling
har afholdt Generalforsamling, hvor Afdelingslove vedtoges i Henhold til Sammenslutningen med D. A. F. Til Kasserer valgtes P. Mortensen, Karlslunde. Bestyrelsens Medlemstal udvidedes fra 5 til 7. Det vedtoges, at Medlemmer, der udebliver fra Generalforsamling, skal erlægge en Bøde paa 50 Øre ved første Kontingentbetaling. **Bestyrelsen.**

Hastrup-Særløse Afdeling
afholder Generalforsamling paa Hvalsø Hotel Lørdag den 27. Oktober Kl. 7½. Forslag, der ønskes behandlet, maa være indsendt til Formanden 4 Dage før nævnte Dato. Dagsordenen bekendtgøres paa Generalforsamlingen, der er beslutnigsdygtig uanset de mødtes Antal. **V. Chabert.**

Vetterslev-Hømb Afdeling
har afholdt Generalforsamling, hvor Ejner Simonsen, Englerup pr. Ringsted, blev valgt til Kasserer. Kontrolbestyrer blev Villiam Gregersen, Ringstedmark pr. Ringsted. **Ludvig Svendsen.**

Ørsted Afdeling
har afholdt Generalforsamling og genvalgt Kassereren Hans G. Nielsen. Endvidere blev det vedtaget at stryge Opkrævningen, hvorfor Medlemmerne for Fremtiden maa komme og indbetale følgende Steder: Oluf Andersen, Gl. Haudrup, Karl Hammerum, Ørsted, samt hos Kassereren Hans G. Nielsen, Skovhuset. Husk nu, at der er kun 4 Ugers Restance.
Olaf Andersen.

Herfølge Afdeling.
Halvaarlig Generalforsamling afholdes paa Hotel Paaskebjerg Lørdag den 27. Oktober Kl. 7½, med den sædvanlige Dagsorden. Alle Medlemmerne bedes møde, da vi har faaet Tilbud om at blive optaget i en lokal Sygekasse. Bestyrelsen bedes møde Kl. 7 præcis. **Fr. Nielsen.**

Frøslev Afdeling
afholdt Generalforsamling den 12. Oktbr. Til Formd. nyvalgtes Jens P. Olsen, Lund, Rødvig. **Jens P. Olsen.**

Øster Egesborg Afdeling.
Peter Hansen, Øster Egesborg, er valgt til Kontorbestyrer og Kontroltiden er fra Kl. 8—9. **Laurits Jensen.**

Thestrup. Afdeling.
Det meddeles, at Kontroltiden herefter er fra 9½ til 10½ de fem Dage og om Lørdagen fra 3—4. **Anders Petersen.**

Lidemark Afdeling
afholder halvaarlig Generalforsamling Fredag den 19. Oktober Kl. 7½ hos Alfr. Kristensen. Der er mange vigtige Ting paa Dagsordenen, saa alle Medlemmerne bedes møde. **Bestyrelsen.**

Fuglebjerg Afdeling
afholder ordinær Generalforsamling i Snesiev Forsamlingshus Søndag d. 21. Oktober Kl. 2. Alle Medlemmer bedes møde.
Bestyrelsen.

Haraldsted Afdeling
afholder Medlemsmøde i Haraldsted Forsamlingshus Lørdag d. 20. Oktober Kl. 7½.
Erik Jensen.

Karise Afdeling
har afholdt Generalforsamling Lørdag d. 13. Oktober, hvor Vald. Christensen genvalgtes til Kasserer. Kontroltiden er fra Kl. 9—10, om Lørdagen fra Kl. 4—5. Kassereren modtager Kontingent om Fredagen fra 7—8 Aften. **Johannes Nielsen.**

Stilling Afdeling
afholder halvaarlig Generalforsamling i Bager Larsens Lokaler i Kirke Stillinge Lørdag den 20. Oktober Kl. 7½. Mød nu alle, da der er meget at tage Stilling til.
Bestyrelsen.

Aversi-Tybjerg Afdeling
afholdt Generalforsamling den 10. Oktober. Formanden genvalgtes. Umiddelbart efter Generalforsamlingen afholdtes Bestyrelsesmøde, hvor Lars Andersen, Tybjerglille genvalgtes som Kontrolbestyrer og Karl P. Petersen som Næstformand. Medlemmerne gøres opmærksom paa, at Kontroltiden er fra 10—11, Lørdag fra 4—5.
Hans Christiansen.

Benløse-Bringstrup Afdeling
har afholdt halvaarlig Generalforsamling, hvor Regnskabet enst. godkendtes. Ligeledes genvalgtes Formanden enst. og Bestyrelsen genvalgte Formanden som Kontrolbestyrer. Medlemmerne gøres herved opmærksom paa, at Kontroltiden er fra 10—11 de første 5 Dage i Ugen samt Lørdag fra 1—3, hvor Understøttelse udbetales.
Frederik Møller.

Gunderslev Afdeling
har afholdt ordinær Generalforsamling. Til Kasserer genvalgtes Karl Larsen, Holløse, til Kontorbestyrer genvalgtes Aage Sørensen, Skelby. **Chr. Wulff.**

Haarlev Afdeling
afholder sluttet Fest for Foreningens Medlemmer med Damer Lørdag den 20. Oktober Kl. 7½ paa Haarlev Kro. Program: Oplæsning af Lille Harry. Fælles Kaffebord. Derefter Bal. **Bestyrelsen.**

Østsjællands Kredsorganisation
afholder afsluttende Generalforsamling Søndag den 4. November Kl. 10 paa Jernbanehotellet i Køge. Afdelingerne bedes lade sig repræsentere ifølge Lovene. Dagsorden: Beretning og Regnskab.
Samme Sted og Dag afholdes stiftende Generalforsamling Kl. 2, hvortil Afdelingernes Formænd har Adgang samt Formændene fra D. A. F. Afdelinger indenfor Østsjællandskredsen. **Chr. Christensen.**

Haarlev Afdeling
afholder ordinær Generalforsamling paa »Dania« Onsdag den 24. Oktober Kl. 7½. Dagsordenen bekendtgøres paa Generalforsamlingen. Kammerater, mød nu alle. Der er vigtige Ting at drøfte.
Chr. Christensen.

Næstelsø-Mogentrup Afdeling
afholder halvaarlig Generalforsamling i Brandelev Samlingshus Søndag den 21. Oktober Kl. 2½ Eftm. Dagsordenen bekendtgøres paa Mødet. **Valdemar Jacobsen.**

Herlufmagle Afdeling
afholder ordinær Generalforsamling paa Kroen Lørdag den 20. Oktober Kl. 7½. Mødet er beslutningsdygtigt uanset de mødtes Antal. **Albert Nielsen.**

Slaglille-Bjernede Afdeling.
Medlemmerne gøres bekendt med, at paa Afdelingens Generalforsamling den 13. Oktober blev følgende nyvalgt til Ledelsen af Afdelingen: Kasserer Hans Chr. Rem, St. Ebberup, og Bestyrelsen har derefter den 14. Oktober valgt Johannes Langhoff, St. Ebberup, til Kontorbestyrer. Kontroltiden er fra 10—11 og om Lørdagen fra 2—3. Samtidig har Generalforsamlingen valgt Kassereren og Svend Hansen til Opkrævere og Medlemmerne vil blive afkrævet Kontingent hver Uge ligesom Kontrolbestyreren som sædvanlig har Mærker til dem, der gaar til Kontrol. **Carl Petersen.**

Alsted-Fjenneslev Afdeling
har holdt Generalforsamling og til Formand genvalgt P. Hansen. Medlemmerne gøres opmærksom paa, at for Fremtiden maa de selv indbetale Kontingentet til Kassereren, P. Rasmussen, Hylstrup, og husk saa, at Restance paa over 4 Uger medfører Slettelse uden videre Varsel. Medlemmerne skal møde til Kontrol hver Dag, undlades dette, vil det medføre, at der ingen Understøttelse kan faas for den eller de Dage, hvor Medlemmet ikke har mødt. Kontroltiden er de 4 Dage om Ugen fra 10 til 11 Formd., Lørdag 3½ til 4½ Eftmd.
P. Hansen.

Hvidovre-Valby Afdeling
afholder sin halvaarlige Generalforsamling Lørdag den 27. Oktober Kl. 20 i Afdelingens Lokaler, Toftegaards Allé 10, 2., o. G. Dagsordene efter Lovene. Eventuelle Forslag maa være Bestyrelsen i Hænde senest den 25. ds. Fagforeningsbogen maa forevises ved Indgangen. **Bestyrelsen.**

Amager Afdeling
afholder Generalforsamling Mandag den 22. Oktober Kl. 8 paa St. Magleby Kro. — Dagsordenen er følgende: 1. Protokol. 2. Regnskabet. 3. Indlemmelse i D. A. F.s Kastrup Afd. Hvis Indlemmelsen bliver nedstemt, endvidere 4. Valg af Bestyrelse. 5. Eventuelt **Hans Johs. Mortensen.**

Snesiev Afdeling.
Paa Generalforsamlingen den 10. ds. vedtoges det, kun at opkræve Kontingent een Gang om Maaneden, hvilket vil ske den anden Lørdag (event. Fredagen før) i hver Maaned; derudover er Medlemmerne selv ansvarlige for Betaling af Kontingentet, som skal ske til Kassereren. Over 4 Ugers Restance medfører Slettelse. Ligeledes skal Medlemmerne altid meddele Kassereren Bopælsforandring, nøjagtig Adresse samt Opholdskommune. **Hans P. Andersen.**

Hvidovre-Valby Afdeling
afholder Agitations- og Medlemsmøde paa Brandholmkroen, Roskildevej, Onsdag den 24. Oktober Kl. 8 Aften.
Magnus Jensen.

Rakløv Afdeling.
Medlemmernes Opmærksomhed henledes paa, at Kontroltiden er fra 9½ til 10½, om Lørdagen fra 1½ til 3 og maa nøje overholdes. Ingen bliver afkontrolleret uden for disse Tider. Efter Sammenslutningen er Restancefristen kun 4 Uger, som nøje maa overholdes. Sørg for at betale dit Kontingent, naar Opkræveren kommer eller selv indbetale det hos Kassereren. **Bestyrelsen.**

Rakløv Afdeling
afholder sin ordinære Generalforsamling i Ellede Forsamlingshus Tirsdag den 30. Oktober Kl. 7½. Dagsorden i Følge Lovene. Forslag, som ønskes behandlet paa Generalforsamlingen, maa være indleveret hos Formanden senest 5 Dage før dens Afholdelse. Generalforsamlingen er beslutningsdygtig uanset de mødtes Antal. Mød talrigt op. **Bestyrelsen.**

Gundsømagle Afdeling.
Medlemmerne gøres herved opmærksom paa, at der ikke vil blive udsendt Opkræver mere. Medlemmerne maa herefter selv møde hos Kassereren og betale Kontingentet. Husk, Restancen er kun 4 Uger. Kontingentet kan betales hver Søndag Formiddag mellem Kl. 9 og 11. **Henry Olsen.**

Orø Afdeling
afholder ordinær Generalforsamling i Orø Forsamlingshus Lørdag den 27. Oktober Kl. 7½. Dagsordenen bliver bekendtgjort paa Generalforsamlingen, der er beslutningsdygtig uanset de mødtes Antal. Forslag, der ønskes behandlet paa Generalforsamlingen, maa indgives skriftligt til Formanden fire Dage før Generalforsamlingens Afholdelse.
Bestyrelsen.

Regstrup Afdeling.
Paa Generalforsamlingen d. 14. ds. valgtes Henry Carstensen, Nr. Jernløse, til Formand og Viggo Petersen, Nr. Jernløse, til Kontrolbestyrer. Medlemmerne gøres opmærksom paa, at Kontroltiden er fra Kl. 10—11 og maa nøje overholdes. **Bestyrelsen.**

Helsinge-Drøsselbjerg Afdeling
har paa Generalforsamlingen vedtaget at de Medlemmer, som ikke møder paa vore Møder og Generalforsamlinger, betaler en Bøde a 25 Øre. Medlem Nr. 51726, Henry Chr. Jensen, Fødested: Forsløv, og Medlem Nr. 51725, Svend Niels Chr. Larsen, Fødested: Hallenslev, maa ordne deres Forhold til Afdelingen hurtigst muligt, da deres Adresser er ubekendt. **Hans Peter Nielsen.**

Ruds-Vedby Afdeling
afholder Generalforsamling Søndag den 28. Oktober Kl. 8 Morgen paa Ruds-Vedby Afholdshotel. Kredsformanden kommer til Stede. **Bestyrelsen.**

Roholte Afdeling
afholder Generalforsamling Lørdag den 20. Oktober Kl. 7 i Roholte Forsamlingshus. Nye Fagbøger udleveres. Kontingent er pr. Uge: Gruppe A: 2,78, Gruppe B: 1,85 og Gruppe C: 1,30 Kr. **Bestyrelsen.**

Husmandsbrandkassen for Danmark.
(Medlemsantal ca. 130.000. Forsikringssum ca. 1 Milliard Kr. Reserver ca. 1,3 Mill. Kr.)
I Bygningsafdelingen optages: med blødt Tag alle Ejendomme paa Landet, naar Forsikringssummen ved Indtegningen ikke overstiger 30.000 Kr., med blandet Tag, naar den ikke overstiger 40.000 Kr., og med haardt Tag, naar den ikke overstiger 50.000 Kr.
I Løsøreafdelingen optages: Løsøre, saavel i Købstæderne som paa Landet.
I Tyende- og Ungdomsafdelingen optages: Ejendele indtil 2500 Kr.s Forsikringssum, uden Hensyn til, hvor disse befinder sig i Danmark.
Moderate Præmier. Kulant Behandling. Hurtig Afregning.
Nærmere Oplysninger faas ved Henvendelse til Distriktsforstanderne, Sognetillidsmændene eller til Hovedkontoret, Nørrevoldgade 16, København K. Tlf 383.

Militærstøvler.
Stort Lager af brugte, højskaftede Støvler med nye Kærnelædersaaler 7 à 8 Kr pr Par, do. med nye Træbunde 5,50 og 6,50 Kr. pr. Par, do. med nyt, svært Fedlæderoverlæder og nye Træbunde 7,50 Kr. Vore Varer er altid grundigt efterset og garanteret fri for Lapper og andre Fejl. — Alt sendes pr. Efterkrav og ombyttes gerne. Ordre paa mindst 12 Kr. portofrit. Folk, som vil virke for Salg til Bekendte, bedes meddele dette ved Bestillingen.
Petersen & Borg, Ndr. Frihavnsgade 61, Kbhvn. Ø.

HJEMMET
Danmarks populæreste Ugeblad.

Gummivarer sendes diskret pr. Efterkrav eller mod Frimærker.
Billigst i Danmark. - Varer m. 4 Md. Garanti: 3 Dus. 5 Kr., 1 Dus. 2 Kr.
Grosserer Magnus Hansen, Kjøbenhavn - Brh.

Sølvbryllup.

Den 30. Oktober kan Medlem af Haraldsted Afdeling, Niels P. Jensen og Hustru, fejre deres Sølvbryllup.

Niels P. Jensen, som har arbejdet paa Allindemaglegaarden i en lang Aarrække som »Altmuligmand«, passer sit Arbejde støt og rolig. Han er af den Type, som ikke gør sig bemærket. Fra Venner og Bekendte vil der i Dagens Anledning sikkert tilgaa Sølvbrudeparret mange gode Ønsker for Dagen og Fremtiden.

Haraldsted Afdeling sender hermed de bedste Ønsker paa Sølvbryllupsdagen.

Nr. 316419.

Nu begynder Oplysningsvirksomheden.

Tilbud om Foredragsrækker paa Landet.

Arbejdernes Oplysningsforbund i Danmark har til Arbejderorganisationerne i Landkommunerne udsendt Tilbud om gratis Foredragsrækker til den kommende Vinter 1934—35.

Tilbudet omfatter følgende fire forskellige Foredragsrækker:

1. Arbejderen og Samfundet (6 Foredrag) med Lysbilleder.
2. Kommunens daglige Liv (4 Foredrag) med Lysbilleder.
3. Ungdommen og Tiden (4 Foredrag) med Lysbilleder.
4. Socialreformen (5 Foredrag) med Lysbilleder.

Der kan vælges én af disse opstillede Rækker, men Betingelserne er, at de lokale Organisationer skaffer indtegnet mindst 30 Deltagere til Foredragsrækkerne, og at der endvidere skaffes et egnet Lokale med Lys og Varme.

De Organisationer, som havde gratis Foredragsrække sidste Vinter, kan dog ikke i Aar faa nogen Række. Derimod kan man faa en Foredragsholder til et Møde, hvor Formaalet er at søge oprettet en Studiekreds.

Vi anbefaler alle Organisationer paa Landet til at tage Oplysningsarbejdet op til Drøftelse snarest muligt og søge at faa arrangeret enten en Foredragsrække eller en Studiekreds. Der maa rettes Henvendelse til Arbejdernes Oplysningsforbund, Rosenørns Allé 12, København V., snarest muligt og senest den 20. Oktober, da der kun kan bevilges et begrænset Antal Foredragsrækker.

Løbende Konflikter og Blokader.

Lensgreve *Danneskjold-Samsø*, Brattingsborg Gods.

Godsejer *Wolff Snedorff*, Engelholm pr. Tappernøje.

Godsejer *Wedell-Neergaard*, Overdrevsgaarden, Borup.

Proprietær *Hasling*, Frederikseg pr. Herlufmagle.

Forpagter *Abel*, Gl. Lellinge pr. Køge.

Merløsegaarden, St. Merløse pr. St. Merløse.

Godsejer *Ohm*, Ussinggaard, Løsning.

Proprietær *Nielsen*, Ellegaard, Kolindsund.

Vekselerer *P. O. Suhr*, Skærnæs og Egevang, Kolind.

Entreprenør *Viggo Petersen*, Lyngerup, Femhøj.

Cementstøber *Petersen*, Storvorde.

Murermester *Johs. Sørensen*, Gesing.

Bygmester *Gade*, V. Hassing.

Aalborg Amt, Skanderborg Amt.

Legind Kalkværk, Thisted

Bygning af Posthus i Hals.

Nebsager-Bjerre Kommune, Flødstrup-Ullerslev Kommune, Starup-Grarup Kommune, Hvirring-Hornborg Kommune, Ravnkilde Kommune, Helsinge-Valby Kommune, Vammen-Linden-Bigum Kommune, Tølløse-Soderup Kommune, Esbønderup-Nødebo Kommune, Hjørring-Hirtshalsvejen. Tornby-Hirtshalsvejen.

Eneraadende paa Markedet
kan man praktisk talt kalde „Landmands-Almanakken". Derfor har man ogsaa Chancen for at sælge den i hvert et Hus og i hver en Gaard paa Landet, og derfor er der hvert Aar Kapløb om at erhverve et af Agenturerne. **Skriv straks til Chr. Erichsens Forlag, Afd. V. 1, Sjæleboderne 4, København K., efter udførl. Oplysninger.**

Billige Skjorter
svære slidstærke, alle Størr.
Kr. 1.80
Vi garanterer Tilfredshed eller Tilbagebetaling.
Katalog sendes paa Forlangende.
Sækkelagerets Varehus
St. Annæplads 10, København K.



CLICHEERNE FRA H. Matzen HURTIGT - SMUKT - BILLIGT TELEFON 11900 - 7057

Redaktør: Marius Olsen. — A/S P. Hansens Bogtrykkeri, Gasværksvej 8, København V.

LANDARBEIDERBLADET
SJÆLLAND

ORGAN FOR LANDARBEIDERFORBUNDET I DANMARK.

Nr. 43. Fredag den 26. Oktober 1934. 20. Aargang.

Landarbejdernes Organisation.

De sidste Aar har baaret Vidnesbyrd om Landarbejdernes Samling i deres faglige Organisation. Krisen og Arbejdsløsheden har lært dem denne Samlings Nødvendighed. Med Landarbejdernes stigende Samling lykkedes det Organisationen at standse den stærke Nedgang i Landarbejderlønningerne, som satte ind ved Krisens Begyndelse. Efter den mægtige Fremgang vi havde i Aaret 1933 lykkedes det endog selv imod Vinteren at tvinge Lønningerne i det frie Marked til Stigning for Tjenestekarle og gifte Landarbejdere.

Derfor har Arbejdsforholdene i Landbruget i denne Sommer været noget bedre end de var i forrige Sommer og Lønnen noget højere.

Men der er lang Vej endnu før Landbrugets Arbejdsvilkaar er rimelige og blot nogenlunde svarende til andre Arbejderes, men vil Landarbejderne fortsat skare sig om deres faglige Organisation, som de har gjort i de sidste Aar, saa vil ogsaa den Dag komme, da de økonomisk og socialt bliver ligestillede med andre Arbejdere. De er godt paa Vej.

Landarbejderforbundets Sammenslutning med Dansk Arbejdsmands Forbund understreger Landarbejdernes Krav om Ligestilling og deres Vilje til, gennem et intimt fagligt Samarbejde med Byernes Arbejdere, at løfte deres Stand og højne deres Kaar. Fremgangen Landarbejderforbundet har haft siden Sammenslutningen blev vedtaget, viser den Alvor og Kraft, der i saa Henseende er over Landarbejdernes Rejsning og faglige Samling under disse nye Organisationsformer. Alene i September Maaned, den sidste Maaned før Sammenslutningen traadte i Kraft, fik Landarbejderforbundet 1300 nye Medlemmer.

Faktisk er vi nu naaet dertil, at Landbrugets Løsarbejdere paa det nærmeste alle er organiserede, og blandt de faste Landarbejdere og Tjenestekarle har vi gjort mægtige Fremskridt. Tusinder af faste Arbejdere og Tjenestekarle er i de sidste Aar blevet organiserede til Gavn og Glæde for dem selv og deres Stand. Men nægtes kan det ikke, at der desuagtet er mange Tusinde endnu, som staar udenfor Organisationen, og som skal med baade for deres egen Skyld og for deres Stands og Kammeraters Skyld.

De faste Landarbejdere og Tjenestekarlene

hører saa ubetinget til Landets daarligst lønnede Arbejdere.

Aarsagen hertil er ene og alene, at de hidtil i stort Tal har holdt sig uden for Organisationen. Vejen fremad for dem er derfor, som det har været for Løsarbejderne: Medlemsskab i den faglige Organisation og i dennes Arbejdsløshedskasse, og herigennem fagligt Samarbejde om at højne Lønnen og forbedre Arbejdsvilkaarene. Ja, der er i Grunden ingen anden Vej fremefter.

Derfor appellerer vi igen paa November-Skiftedagen til de faste Landarbejdere og Tjenestekarle om at indtræde i deres faglige Organisation: Dansk Arbejdsmands Forbund, hvor Landarbejderne efter den foretagne Sammenslutning hører hjemme.

Efter denne Sammenslutning bestaar Dansk Arbejdsmands Forbund af 150,000 Medlemmer med 1200 Afdelinger spredt over hele Landet. Der findes knapt en Kommune i Danmark, hvor der ikke er en Afdeling af Dansk Arbejdsmands Forbund, og hvori kan optages faste Landarbejdere, Tjenestekarle, Løsarbejdere saavel som alle andre ufaglærte Arbejdere i paagældende Egn.

Landarbejdernes Organisation

er saaledes en mægtig Organisation, Danmarks største og stærkeste Arbejderorganisation. I denne har Landarbejderne Industriens, Haandværkets og Transportens Hundrede Tusinde Arbejdsmænd i Ryggen med deres økonomiske og moralske Bistand i Arbejdet for Landarbejdernes Ligestilling, naar Landarbejderne blot selv vil gøre deres Pligt, samle sig i Organisationen og gennem denne øve det faglige Samarbejde, der er en første Betingelse for økonomisk og social Rejsning.

I denne Landarbejdernes Organisation: Dansk Arbejdsmands Forbund, staar Tjenestekarlens Fader som Medlem, Tjenestekarlens og den faste Landarbejders Brødre og Svogre er Medlemmer dér. Deres økonomiske Kaar Dansk Arbejdsmands Forbund løftet frem, givet dem Medbestemmelsesret paa Arbejdspladsen og Løn for Arbejdet, og saaledes vil Dansk Arbejdsmands Forbund ogsaa løfte Landarbejderne frem, naar Landarbejderne selv vil, naar de selv vil være med i Arbejdet for deres egen Sag.

I Dansk Arbejdsmands Forbund har Landarbejderne deres egen Gruppe, med deres egen Ledelse, der som et Led i Dansk Arbejdsmands Forbund forvalter Landarbejdernes egne Sager, og under Dansk Arbejdsmands Forbunds Kongres vælger Landarbejderrepræsentanterne denne deres Gruppeledelse. Saaledes er Landarbejdernes Organisering indbygget som et Led i Dansk Arbejdsmands Forbund, hvor man paa en Gang forener den store Organisations samlede Styrke og omfattende Indflydelse med ethvert rimeligt Hensyn til Landarbejdernes særlige Interesser og Forhold.

Ved Sammenslutningen

har man i særlig Grad været opmærksomme paa Betydningen af at faa de faste Landarbejdere, Herregaardsdag-

(Fortsættes Side 4.)

Forbundet har i September 1934 modtaget nedennævnte Kontingent m. v.

SJÆLLAND	For Sept.	For Aug. & Restance	Afdelings-Materiale
Aarby	614,05	71,50	
Allerslev	510,80	410,75	
Alsted-Fjenneslev	225,95	587,30	
Amager	215,50	279,75	19,00
Asminderup	242,50	136,50	
Aversi-Thybjerg	221,10	137,90	
Baarse	360,25		1,20
Ballerup-Maaløv	267 95	162,45	2,85
Beldringe	59 00	88 25	
Benløse	534,50	716,00	
Birkerød			
Bjergby-Mørkøv	125,50	222,00	
Bjergsted-Bregninge	232,25	650,50	
Bogø	175 90	144,15	
Borre (Møen)	304,75		14,95
Borup	888 50		
Boslunde	624,00	50,25	
Brorup-Valby	162,50	325,00	
Dalmose	165,75		
Damsholte (Møen)	883,55		0,75
Egebjerg	169,00	170,15	
Egerslevmagle	132,15	81,75	0,15
Ejby-Dalby	309,00		4,00
Enderslev-Vraaby	162,50	78,00	0,30
Everdrup		184,15	
Fanefjord (Møen)	491.45	155.40	
Farringløse-Gisegaard	211,15	247,05	
Faxe	659,50	358,50	
Fensmark	330,00		
Ferslev-Vellerup	140,25	175,50	2,50
Fodby			
Fredensborg		202.50	
Frøslev	491,20	353,25	
Fuglebjerg	779,75		
Fuglede	451,50		11,75
Følleslev-Særslev	440,25	197 50	0,35
Gadstrup-Syv	99,15	288.30	38,90
Gandløse	61,75	91 00	
Gevninge-Herslev	338,55	189,00	
Gimlinge	110,05	178.80	
Glumsø	564 65	790,00	
Grevinge	338,00	312.00	
Gundersiev	224.30	340,65	
Gundsølille	371,00	396,50	
Gundsømagle	146,75	114,25	2,60
Gyrstinge	117,00	81,25	2,00
Haarlev	195,00	362,75	
Hagested	110,50		
Halsnæs	152,50		
Hammer	263,75	497,25	
Haraldsted	792.80		11,00
Haslev	482,25	286,00	
Hastrup-Særløse	246,25	104,00	
Hellested	137,00		
Helsinge-Drosselbjerg	65,00		
Herfølge	355,30	424,00	0,80
Herlufmagle	656,50		
Herløv	408,75		
Herstederne		220,00	
Hillerød	437,90	247,75	2,00
Hjembæk	514,25		
Hjertebjerg (Møen)	497,35		1,50
Holmstrup	161,75	159,25	
Holtug-Gjorslev			
Horslev-Tingjellinge	132,00	36,25	6,10
Hvidovre-Valby	845,00	650,00	
Hyllinge	382,75	202.75	
Højby-Ellinge		650,00	
Hørve-Faarevejle	716,50	780,00	0,30
Jersie-Ølsemagle			
Jordløse	111,50	169,25	1,35
Jungshoved	175,50		
Jydstrup		172,55	
Jægerspris	477.00	311,55	25,75
Karise	138,50	74,00	4,30
Karlslunde	493,00		
Kr. Flinterup	52.00	68,25	
Kr. Hyllinge	244,25	168.25	
Kirkerup	65,00	97,50	
Kr. Saaby	269.50	163,00	
Kjøng	222,00	104,00	
Klippinge-Magleby	85,50	71.50	
Kongsted	523 20	467.90	12,20
Kongstrup-Tølløse	477,50	279 50	
Krogstrup-Dalby	94.45	201,50	16,00
Kundby	570,50	505.50	
Kværkeby	550.00	172,00	
Lejre	497,90	225.45	
Lellinge	196,00	162,50	

SJÆLLAND	For Sept.	For Aug. & Restance	Afdelings-Materiale
Lidemark	110,50	95,75	
Lundby	245,75	240.50	0,80
Lyngby	385,50	422.00	
Lynge-Broby	195.00	221,00	
Løve	142.00		
Magleby (Møen)	347,35	246,85	
Melby	45.50	169,00	
Mern	479,20		2,05
Munke-Bjergby			
Nidløse	198,75	279,50	1,25
Nivaa	318.25	284,25	1,48
Nordby (Samsø)	212,75	51,00	
Nordrup	74.50		
Nyraad	264,00		
Næstelsø-Brandelev	195,00	701.25	
Næstvedegnen	1105,00	675,50	
Ondløse	406,00	217,00	
Ottestrup-Sorterup	300,25	292,50	
Ourø	252.75		
Præstø	159.65	225,75	
Raklev	995.25	202.50	15,30
Regstrup	322.75	344,50	
Ringsted	146,00	254,50	
Roholte	97,50	195,00	
Roskilde	399,75	568.75	1,80
Rude	413,50	258,00	
Ruds-Vedby	500,25	617,50	
Rye-Sonnerup	108,00	97,50	
Rørby	149 50		
Samsø	2009,40	650,00	
Sejerø	50,25	29,75	
Sengeløse	280.75	425.75	4,00
Skamstrup	401,25	358,75	
Skibby	880,30		1,00
Skørpinge-Faardrup	95,75		
Slangerup	150,65	295,50	
Sludstrup	150.50	104,00	
Smørum	367,50	295 45	
Snesere	326 65		1,55
Sneslev	233.65	183.55	
Soderup-Eskildstrup	109 50		
Sorø	162,50		
Spjellerup-Smerup	130,00	65,00	0,25
Stege (Møen)	685.75		
Stenmagle	609 00	325,00	
Stensved	736.15		
Stigsnæs	359,75		
Stillinge		195,00	
Storehedinge	208.00	223 00	
St. Merløse	382,00	646 25	
Strø		267,50	
Svallerup	260,00		
Sværdborg	260,00	542 95	
Sæby-Buerup	106,00	256 75	
Sæby-Gershøj	65,00	84 50	
Sdr. Dalby	449,50	274,00	50,00
Terslev	330 75	145,00	
Thestrup			
Thorslunde-Ishøj	349,00	113,50	
Thureby	129,25	207.50	
Tjæreby	281,50	192,25	
Toksværd	599 00	190,50	2,25
Tornemark	277,30	516.75	
Tune	286,50	149,50	4,00
Tømmerup	351,00		
Ubby	321.00	209,75	
Uggerløse	149,50	79,15	
Ulsø	157.55	143,25	2,65
Vejlø	460,55		
V. Egede	391,20	303,70	2,60
Vetterslev-Hømb	203,00		9,18
Viemose			
Vig	175.50	435,50	0,50
Vigersted	202 75	270,50	
Viskinge	514,50		
Volderslev-Gørslev			
Vordingborg	315,05	409,25	0,35
Vrangstrup-Sandby	78 00	204.50	
Øde-Førslev	113,75	97,50	
Ølstykke	240.00		
Ørslev v. Ringsted	133,75	166.25	
Ørslev v. Vordingborg	114,25	159,00	1,00
Ørsted	576 25	273,50	1,00
Ø. Egesborg	150,65		

hvorfor herved kvitteres. 11. Oktbr. 1934.

Lorents Petersen.

Paa fælles Front —

Sammenslutningen af D. A. F. og L. F. D. er en fuldbyrdet Kendsgerning, og denne Kendsgerning betyder en absolut Magtforøgelse for de ufaglærte Arbejdere i By og paa Land — Kampen mellem Arbejdere, der har fælles Interesser, kan kun virke ødelæggende for Arbejderne, og betyder Gevinst for Arbejderklassens Modstandere. — Kun Arbejdsgiverne kan høste Fordel af en saadan Strid, derfor maatte den ogsaa paa en eller anden Maade afsluttes og erstattes med Fred og Enighed indenfor Arbejdernes egne Rækker.

Vi staar altsaa overfor den fuldbyrdede Kendsgerning, at Striden er slut.

Vi skal dog ikke af denne Kendsgerning lade os forlede til at tro, at vi saa kan sætte os hen i Uvirksomhed, vi maa ikke regne med, at denne øgede, organisatoriske Styrke betyder, at alt gaar glat og lige til, der er stadig Bud efter os, og vi maa stadig være aktive Deltagere i det Arbejde, som Organisationen kræver af os, hvad enten det er af organisatorisk eller agitatorisk Art.

Vi maa være forberedt paa, at vor organisatoriske Styrkeforøgelse fra Arbejdsgivernes Side udnyttes til forøget Kamp mod Organisationen, ud fra denne Betragtning er det, at vi kræver af de enkelte Medlemmer, at de maa og skal være aktive Deltagere i Agitationsarbejdet for vor fælles Sag.

Der er stadig Anledning til at søge at faa de uorganiserede Arbejdere med ind i Rækkerne for at skabe saa stærk en Organisation som mulig, der er fortsat Grund til at betone, at Overmod ikke skaber større Sikkerhed for Udnyttelse af vor Organisations Styrke, kun ved at underbygge den Magt, vi i Øjeblikket er i Besiddelse af, kun ved at forøge de organiseredes Antal paa de uorganiseredes Bekostning, at forøge de klassebevidste Arbejderes Skare, paa de indiferente Arbejderes Bekostning, kun derved og alene derved skaber vi Muligheder for nye Fremstød og Bevarelsen af vundne Goder.

Det gælder da derfor ogsaa i Dag, som det har gjort tidligere, at de uorganiserede maa ind i Rækkerne, maa med i Arbejdet for vor fælles Sag, i modsat Tilfælde er de paa Front med Arbejdsgiverne, er med til at skade sig selv, er med til at skade sig selv, er med til at skade den øvrige Del af Arbejderklassen, i Bevidstheden herom er det vi siger, at nu maa enhver Tvivl vige, at nu er der ikke længere Mulighed for at taale det Forhold, hvor enkelte kan nyde Frugterne af andres Arbejde, at enkelte kan undgaa at bringe samme Ofre, som den øvrige Del af Klassen.

Det skal derfor ogsaa siges ved denne Skiftedag, at Landbrugets store Skare af Medhjælpere ogsaa har Pligt til at staa Side om Side med Landets øvrige Arbejdere, indenfor Organisationernes Rækker.

Gang paa Gang ser vi Eksempler paa, hvorledes at Medhjælperstanden lider Uret, og ikke er i Stand til at gennemføre sine retfærdige Krav, netop fordi den mangler organisatorisk Styrke, derfor med i Arbejdet for at skabe en stor, stærk Organisation blandt Landbrugets Medhjælpere. — Ind i Rækkerne paa fælles Front med Landets øvrige Arbejdere, i Kamp for Højnelse af Arbejderklassens Kaar.

Oliver Twist.

Et Sommerpensionat.

Adskillige Steder paa Landet har man hvert Aar de saakaldte Sommerpensionater, hvor Folk fra Byerne kan komme ud paa det friske Bondeland og finde Sundhed og ny Livsglæde.

Disse Sommergæster lever Resten af Aaret paa Minderne om de faa Sommeruger de tilbragte paa Landet, det herlige, friske danske Bondeland, hvor Kornet bølger og Græsset gror; og hvis man overfor saadanne Mennesker vil paastaa, at der ogsaa findes fattige og elendige Forhold herude, saa vil de ryste paa Hovedet og se paa een som om de vilde sige:

— Ja! Du er jo altsaa ikke klogere. Nej, inde i Byerne, dér kan der blive Fattigdom og elendige Forhold; men ude paa Landet — nej, der har man dog altid Lys, Luft og Sundhed, og der kan man købe billigt; dér faar man god Mad, der har man Flæsk, Æg og Smør til Produktionsprisen.

A propos, Produktionsprisen; hvad er Produktionsprisen og hvorfor er Produktionsprisen saa lille? Det er selvfølgelig fordi Arbejderne, der producerer Varerne paa Landet, faar saa lidt for deres Arbejde, som de gør og fordi den Kost, de faar, og de øvrige Forhold, som de lever under, er saa nær ved Lavmaalsgrænsen, som overhovedet muligt.

Det er imidlertid ikke det samme at være Arbejder paa Landet, som at være i Sommerpension samme Sted.

Landarbejderens Sommerpensionat ser noget anderledes ud end Byboerens og naar Landarbejderen om Foraaret møder med sin Bagage, er den ogsaa knap saa righoldig, som Pensionærens — den bestaar som Regel af et enkelt Sæt Tøj, et Par Arbejdsbukser og en Bluse, samt det nødtørftigste Undertøj; det er, hvad der er bleven tilbage efter en lang Vinters Arbejdsløshed eller en Vinterplads, som ikke giver stort mere til Livets Fornødenheder, og dette sidste alene, fordi de unge Arbejdere ved Landbruget endnu ikke har forstaaet Organisationens Betydning i en saadan Grad, at det kan faa direkte økonomisk Betydning.

Forholdet er jo desværre endnu det, at alt for mange unge Karle staar uden for deres Organisation, den Organisation, som nu snart i 30 Aar har søgt at samle alle Landarbejdere til fælles Kamp for Højnelse af deres Kaar og som igennem disse Aar har gjort et stort Arbejde for at forbedre Arbejdsvilkaarene for Landbrugets Arbejdere — et Arbejde, som har baaret gode Frugter paa mange Omraader, men som endnu mangler den sidste Styrkelse for at naa frem til det Maal vi alle ser forude.

Dette Maal er at naa frem til, at Arbejdet betales i den Tid det udføres, saaledes at en kortere Arbejdsløshed ikke skal knuge Arbejderen saaledes i Knæ, som Tilfældet er nu. — Midlet til at hjælpe over en saadan kortere Arbejdsløshed er imidlertid Arbejdsløshedskassen og dette Middel maa man ikke glemme, men man maa heller ikke anse det for Maalet; thi i saa Tilfælde er man kommen ind i en Blindgade.

Jeg vil derfor sige til alle de uorganiserede Landarbejdere, meld jer ind i Organisationen og vær med i Kampen for at naa Maalet »økonomisk Frigørelse« i Kraft af Sammenhold, og for at naa dette Maal, maa vi ogsaa bruge Midlet Arbejdsløshedskassen, som kan hjælpe til at holde Ryggen rank i en haard Tid med bidende Modvind.

Derfor, du unge, ubetænksomme Landarbejder, der endnu ikke har været ude for Modvinden, tænk paa, at Vinden ogsaa kan vende sig imod dig en skønne Dag og saa er det godt at have et Rygstød; og et Rygstød, der i Dag direkte bestaar af ca. 150,000 Arbejdere i By og paa Land, er et godt, solidt Rygstød. Meld dig derfor ind i din Organisation, Landarbejdergruppen i Dansk Arbejdsmands Forbund.

— en.

Bestil Landarbejderbladets Skiftedagsnummer!

(Fortsat fra Side 1)
lejere, Fodermestre, Tjenestekarle og Daglejerkarle organiserede, og paa de Vanskeligheder af økonomisk Art, der frembyder sig for disse Arbejdere med saa smaa Lønninger. Man har derfor fastsat særlige fordelagtige Kontingent- og Understøttelsesforhold for dem, for at lette deres Indtræden i Organisationen og for at muliggøre at faa alle disse Landarbejdere organiseret. Faste Landarbejdere, Herregaardsdaglejere, Fodermestre, Daglejerkarle, Tjenestekarle og dermed ligestillede kan saaledes optages som halvtbetalende til et Kontingent til Forbund og Arbejdsløshedskasse paa tilsammen 115 Øre pr. Uge. Med det Kontingent, der skal betales til Afdelingen, 10—15 Øre pr. Uge, bliver det ialt et samlet Kontingent paa 125 à 130 Øre pr. Uge.

For dette Kontingent er de Medlemmer af Forbund, Arbejdsløshedskasse og Afdeling, og sikrer sig Organisationens Hjælp og Assistance og Understøttelsesret under Konflikter og Arbejdsløshed.

I Strejkeunderstøttelse

sikrer de sig saaledes 2 Kr. pr. Dag, stigende til 2½ Kr. pr. Dag efter 3 Aars Medlemsskab, og med et Tillæg paa 25 Øre pr. Dag for hvert hjemmeværende Barn under 15 Aar.

I Arbejdsløshedsunderstøttelse sikrer de sig efter et Aars Medlemsskab en daglig Understøttelse paa 150 Øre pr. Dag, og efter 3 Aars Medlemsskab 250 Øre pr. Dag i Tilfælde af Arbejdsløshed.

Det er Vilkaar enhver Landarbejder kan opfylde, og som enhver Landarbejder kun vil høste Fordel af at opfylde.

Oscar Levinsen.

Løbende Konflikter og Blokader.

Lensgreve *Danneskjold-Samsø*, Brattingsborg Gods.

Godsejer *Wolff Snedorff*, Engelholm pr. Tappernøje.

Godsejer *Wedell-Neergaard*, Overdrevsgaarden, Borup.

Proprietær *Hasling*, Frederikseg pr. Herlufmagle.

Forpagter *Abel*, Gl. Lellinge pr. Køge.

Merløsegaarden, St. Merløse pr. St. Merløse.

Godsejer *Ohm*, Ussinggaard, Løsning.

Proprietær *Nielsen*, Ellegaard, Kolindsund.

Vekselerer *P. O. Suhr*, Skærnæs og Egevang, Kolind.

Cementstøber *Petersen*, Storvorde.

Murermester *Johs. Sørensen*, Gesing.

Bygmester *Gade*, V. Hassing.

Aalborg Amt, Skanderborg Amt.

Legind Kalkværk, Thisted

Bygning af Posthus i Hals.

Nebsager-Bjerre Kommune, Flødstrup-Ullerslev Kommune, Starup-Grarup Kommune, Hvirring-Hornborg Kommune, Ravnkilde Kommune, Helsinge-Valby Kommune, Vammen-Linden-Bigum Kommune, Tølløse-Soderup Kommune, Esbønderup-Nødebo Kommune, Hjørring-Hirtshalsvejen. Tornby-Hirtshalsvejen.

Hitler i Vorherres Sted.

Altre med Førerens Billeder og med brændende Vokslys.

Norsk Religionsforskers opsigtvækkende Oplysninger.

Det norske Blad »Aftenposten« har interviewet den kendte Religionsforsker Chr. Schjeldrup, der i disse Dage er vendt tilbage fra en Studierejse i Tyskland. Han giver en opsigtsvækkende Skildring af Hitler-Dyrkelsen i Kirkerne og af Nazismens Brud med Kristendommen.

— Hvad der har forundret mig mest eller rettere sagt forfærdet mig mest, udtaler Doktoren, er den Plads, Hitler har faaet i den nye religiøse Bevægelse. Paa Aarsdagen for Bevægelsens officielle Grundlæggelse nu sidste Jul var jeg i Berlin Vidne til den Kultus, han er gjort til Genstand for .Der var rejst et Alter med Hitlers Billede og et brændende Vokslys paa hver Side. Det stod paa en aaben Plads, og Folk passerede i Procession og bøjede sig foran Alteret, idet de gik forbi.

Gamle Salmer laves om.

Maaske gør det mere Indtryk paa Dem at høre, hvordan man har omdigtet de gamle tyske Salmer. De husker den dejlige Julesalme »Stille Nacht«. Den synges nu paa følgende Maade:

Stille Nacht,
heilige Nacht,
alles schaft,
einsam wacht
nur der Kanzler
zur treuen Hut.

Eller vil De høre, hvordan »Lover den Herre« nu synes i tyske religiøse Forsamlinger:

Lobet dem Herren, dem mächtigen König der Ehren!
Preis ihm zu bringen ist unseres Volkes Begehren.
Der uns Hitler schenkt
und väterlich lenkt,
ihm lasset den Lobgesang hören.

Man bliver jo lidt rystet, naar man hører, at det ikke er noget som helst i Retning af smagløse Parodier, men en alvorlig Bekendelse.

Bevægelsen, som gaar ind for dette, tæller en Række af de Folk, man tidligere regnede til Kirkens fremtrædende Kræfter.

Den tyske Trosbevægelses Bekendelse.

Størst Interesse knytter sig imidlertid til den nye Bevægelse, som kaldes Deutsche Glaubenbewegung. Ikke mindst paa Grund af den Fallit, den officielle protestantiske Kirke har spillet, har Bevægelsen vundet meget stor Tilslutning inden for Ungdommen og særlig da »Hitler-Jugend«.

Den staar helt paa nazistisk Grund og mener, at Konsekvensen af Tysklands nationale Genfødelse og hele den »Verdensanskuelse«, som det tredie Rige er bygget paa i religiøs Henseende, maa være en Religion aus Blut und Boden. Kristendommen anses for en fremmed, semitisk, feminin Religion, som paa unaturlig Maade er paatvunget det tyske Folk. De 1000 Aars Kristenhistorie bør snarest glemmes. De gamle nordiske Guder anvendes undertiden som Symboler.

Til Slut nævner Dr. Schjeldrup, hvordan den nye Trosbekendelse lyder. Den lyses paa samme Maade som vor Trosbekendelse, idet hele Menigheden rejser sig.

Første Artikel lyder frit oversat saadan:

— Vi bekender os til det hellige tyske Folk inden for og uden for Tysklands Grænser.

Den anden:

Vi bekender os til Adolf Hitler, den gudbenaadede, som blev sendt for at gengive det tyske Folk Troen paa sig selv.

Og den tredie:

Vi bekender os til Wilhelm Hauer, vor Hertug.

Jeg vilde ikke tro mine egne Ører, da jeg hørte den for første Gang, slutter den norske Religionsforsker.

De Medlemmer, som skifter Plads,

maa huske at overflytte deres Fagbog og Medlemsskab i Organisationen til den Afdeling, hvis Omraade de flytter til.

Undladelse heraf kan medføre at paagældende Medlem glider ud af Organisationen og fortaber de der erhvervede Rettigheder til Understøtelse i Tilfælde af Arbejdsløshed.

Hold derfor Fagbogen i Orden.

Sørg for Flytning af din Fagbog, naar naar du flytter fra en Afdelings Omraade til en andens.

I hver By og Kommune i Landet findes en Afdeling af Dansk Arbejdsmands Forbund, som man kan tilflytte.

Sølvbryllup.

Den 31. Oktober kan Formand og Kontrolbestyrer af Ø. Hornum-Godthaab Afdeling, Marinus Jensen og Hustru, fejre deres Sølvbryllup.

Marinus Jensen har ikke været rask de sidste 2—3 Aar, som Følge deraf heller ikke arbejdsdygtig. Livet har ikke altid formet sig som en Dans paa Roser for Marinus. Han har en god og trofast Hustru, Karoline, som han lever lykkeligt sammen med, og gerne betegner hende som den bedste Kvinde i Danmark.

Ø. Hornum-Godthaab Afdeling sender hermed de bedste Ønsker paa Sølvbryllupsdagen.

— — —

En af Stensved Afdelings Medlemmer og fleraarig Kontrolbestyrer, Frederik Andersen og Hustru, Stensby, kan Fredag den 2. November fejre deres Sølvbryllup.

Stensved Afdeling sender herigennem sin hjerteligste Lykønskning paa Højtidsdagen.

O. N.

— — —

Medlem Hans Hansen af Køng Afdeling holder Sølvbryllup den 28. Oktober og fra Afdelingens Side sender vi Hans og Hustru vore bedste Ønsker paa Højtidsdagen.

Til Lykke, Hans Hansen og Hustru!

Karl Petersen.

— — —

Sølvbryllup kan den 12. November fejres af Thinus Krestensen og Hustru, Klithuset, Maastrup.

Vi beder Sølvbrudeparret herigennem modtage vor hjerteligste Lykønskning i Dagens Anledning.

Mosbjerg Landarbejderforening.

Enhver Landarbejder

bør i sin egen Interesse være Medlem af sin Organisation: Dansk Arbejdsmands Forbund, og Arbejdsmændenes Arbejdsløshedskasse. Optages kan enhver Landarbejder, der er fyldt 18 Aar.

Faste, gifte Landarbejdere, Tjenestekarle og kvindelige Landarbejdere kan optages som halvtbetalende til særlig fordelagtige Vilkaar.

Indmeldelser foretages ved Dansk Arbejdsmands Forbunds Afdelinger, hvoraf der praktisk talt er én i hver eneste Kommune. — Kender man ikke Adressen paa den nærmeste Afdeling, bedes man udfylde og indsende nedenstaaende Optagelsesbegæring til Dansk Arbejdsmands Forbunds Hovedkontor.

Fanen til Tops!

Stakkels den Tid, hvis Ungdom er vigende Veghed,
Ungdom skal slaas, saa det fyger og flænser og flammer.
Ungdom skal stride, saa Fanerne flosser i Stormen,
Ungdom skal sprænge de Lænker, der saarer og strammer.
Fanen til Tops — og saa frem i forreste Række,
Daaden skal drage den unge, den raske og kække.

Stakkels den Tid, hvis Ungdom er blegsottig Blødhed,
Ungdom skal lyne og hugge og hærdes som Staalet,
slapper den Gamle sit Tag med saa famlende Hænder,
Ungdommen griber om Fanen og stormer mod Maalet.
Fanen til Tops — og en Kampsang, der gnistrer og gjalder,
vækker den vege og Mænd frem til Fronterne kalder.

Stakkels den Tid, hvis Ungdom er bøjede Nakker,
Ungdom skal knejse og ikke som søvnslappe neje,
om det saa dønner og dirrer og hujer og hejer,
brøler af stormende Vind over Ungdommens Veje.
Fanen til Tops — og saa frem over Fortidens Skanser.
Ungdom er susende Sværdslag og lynende Lanser.

Stakkels den Tid, hvor Arbejdets Ungdom er sløvet,
drysser og driver og sløser med Tid og med Evner.
Opgaver ligger og venter paa skabende Hænder,
venter paa Ungdom, der frem under Fanerne stævner.
Fanen til Tops — lad den lyse i Farver og Flige,
Ungdom skal fremad og skal ikke vakle og vige.

Hilset vor Tid, hvor Ungdommen sejrsikker synger,
Ungdommen vil bag v o r t Flag give stormende Møde,
Tørne skal tages og Kampe skal drønende kæmpes,
men har vi Kraft til at stride og storme og støde.
Fanen til Tops — vi skal forme og nyskabe Verden,
stævne til Strid eller bygge i fredelig Færden.

Hilset vor Tid, hvis Ungdom er villende Styrke,
Arbejdets Ungdom med Kræfter, der svulmer af Længsel.
Stort er vort Maal, og vort Virke skal præges af Vidder,
ikke snævres af Hverdag med Træskhed og Tængsler.
Fanen til Tops — fra Landet og Byen den spænder,
løftet mod Lyset af Ungdommens higende Hænder.

O s k a r H a n s e n.

Fortegnelse over nyindmeldte Medlemmer

i September 1934.

Aaker 2
Aalborg 18
Aalbæk 1
Aale 1
Aalsø 5
Aardestrup 2
Aarhus 4
Aasted-Skærum 3
Aastrup F. 2
Allerslev 1
Allesø Broby 1
Als 1
Alsted Fjenneslev 1
Amager 9
Andst 3
Arninge 1
Asaa 1
Asferg 2
Asminderup 2
Assentoft 3
Aunslev Bovense 4
Avnbøl 1
Baarse 3
Ballerup-Maaløv 3
Balslev Ejby 1
Barløse 2
Beder Malling 7
Benløse Br. 7
Bindslev 2
Birkerød 1
Bjergby Mørkøv 2
Bjergsted Brejninge 10
Bjerreby 2
Boeslunde 3
Bogense 2
Boller 2
Branderslev 1
Bredsten 1
Bregninge Taa. 3
Brorup Va. 2
Broust 1
Brændekilde Sa. 2
Brænderup-Fyllested 2
Børkop 3
Bøstrup 3
Dalmose 2
Davinde Birkum 8
Demstrup 2
Dorf-Ørsø 8
Dover 1
Dragstrup-Skallerup 2
Dronninglund 1
Durup 1
Dybbøl 1
Døllefjelde M. 1
Egtved 2
Ejby Dalby 4
Elling 1
Errindlev 3
Erslev 2
Falkerslev 2
Fanefjord 2
Farringløse Gi. 1
Felsted 1
Fjeldsted Harndrup 4
Flauenskjold 7
Flensted L. 1
Flintinge 6
Flødstrup R. 1
Fredensborg 1
Frejlev 2
Frørup 2
Frøslev 1
Frøstrup 2
Fuglebjerg 9
Fuglede 3
Fuglse 1
Følleslev Sjæll. 1
Gadstrup-Syv 4
Galtrup Ø. Jølby 1
Gl. Rye 1
Gamtofte T. 6
Gedser 1
Gedsted 1
Gelsted 1
Gimlinge 1
Gimming Lem 3
Gistrup Nø. 5
Gjerlev 3
Gjerrild 2
Gjesten 5
Gloslunde Gr. 9
Glud 1
Glumsø 3
Gram 9
Gravlev 1
Grevinge 4
Grinderslev Gr. 1
Gudbjerg 1
Gudme Br. 4
Gudum 2
Guldbjerg Sa. 3
Gundsølille 4
Gundsømagle 1
Gyrstinge 5
Haarby 1
Haarlev 6
Haarslev 5
Haasum R. 3
Hadbjerg Ø. 2
Hadsund 10
Hagested 7
Hals 1
Halsnæs 6
Halsted Au. 2
Halvrimmen Ar. 3
Hammel 3
Haraldsted 5
Harridslev Albæk 5
Haverslev 1
Hellested 2
Hellum 1
Helsinge Dr. 2
Herfølge 2
Herlufmagle 5
Herløv 2
Herrested 1
Herslev Gevn 1
Herstedernes 6
Hesselager 3
Hillerød 2
Hillested 3
Hindsholm 5
Hjallerup Try 3
Hjarup 3
Hjembæk 1
Hjertebjerg 2
Holbøl 1
Holm 1
Holmstrup 1
Holtug Gj. 1
Horbelev 1
Hornstrup 7
Horreby 2
Horslunde No. 2
Hover 1
Humble 4
Hundborg 3
Hunseby 2
Hurup 1
Husby 3
Hvejsel 1
Hvidovre-Valby 10
Hvilsager 1
Hyllinge 2
Højby Ellinge 2
Højen J. 2
Højrup 2
Hørdum 3
Hørmested 1
Hørup 2
Ibsker 3
Idestrup 7
Jerne 1
Jaungyde 1
Jersie-Ølsemagle 5
Jorløse, Fyen 3
Jordrup 6
Junget Th. 2
Jungshoved 2
Jydstrup 3
Jægerspris 12
Kappel 3
Katterup-Tolstrup 3
Ketting 1
Kippinge Br. 3
Kr. Hyllinge 3
Kjerte 6
Klarup Ro. 2
Klemmensker 4
Klim Th. 1
Klinkby 1
Klinte Gr. 1
Klippinge M. 4
Kolindsund 8
Kongerslev 3
Kongsted 1
Kongstrup Tø. 1
Korinth 2
Korup U. 1
Kraghave 3
Krogsbølle Nr. Næraa 1
Krogstrup 8
Kundby 7
Kværkeby 6
Kværndrup 1
Købelev 3
Køng, Sjæll. 1
Landet Taa. 1
Langeskov 1
Lejre 1
Lellinge 1
Lemming S. 1
Lidemark 1
Lindelse 1
Lindholm 6
Lindtrup-Folding 1
Lomborg Rom. 2
Longelse 9
Lumby-Stige 2
Lundby 1
Lyngby Jyll. 1
Lyngby, Sjæll. 6
Lynge-Broby 1
Lystrup 3
Lødderup 2
Løgstrup 1
Løgten 1
Løitkirkeby 2
Løjtofte 3
Løsning 4
Løve 2
Maarslet 2
Magleby M. 1
Marstrup 2
Melby 2
Mellerup 4
Mosbjerg 1
Munkebjergby 2
Nidløse 4
Ny Gjesing 2
Nyker 3
Nyraad 2
Næstvedegnen 7
Nr. Broby 1
Nr. Vedby 1
Nørup 4
Odense 13
Ondløse 1
Orte 1
Otterup 5
Ottestrup So. 5
Oure Vejstrup 6
Ourø 1
Overfussing 2
Overlund 2
Pedersker 1
Pjedsted 4
Poulsker 4
Raaby 1
Raasted 2
Radsted 5
Rakkeby 1
Raklev 5
Randbøl 3
Randlev 1
Rask Mølle 4
Raunholt 2
Redsted Hv. 1
Refsvindinge 2
Regstrup 6
Ring Øster Alling 4
Roholte 1
Roskilde 4
Rude 1
Ruds Vedby 4
Rutsker 1
Ryde Landet 2
Rø 1
Rødby 5
Rødkjærsbro 5
Rørbæk Grynderup 2

Salling	8
Salten	1
Saltum	5
Samsø	11
St. Hans St. Olai	2
Sandager Ho.	3
Sandby	5
Saxild Nø.	1
Seem	2
Selde	1
Sengeløse	2
Serritslev	1
Sig-Torstrup	5
Sjørring-Thorsted	5
Sjørring Vinge	8
Skallerup	8
Skamby Uggerslev	4
Skanderborg	4
Skejby	5
Skelby	1
Skelde	3
Skibby	3
Skibet	8
Skibsted	1
Skive	5
Skovby Ore	1
Skovsgaard	1
Skrøbelev	1
Skrødstrup	1
Skærbæk	8
Skæve	1
Skørping Fræer	3
Slangerup	1
Slemminge	1
Snedsted	2
Snesere	4
Sneslev	6
Snøde Stoense	3
Solbjerg Østjyll.	14
Sommersted	9
Spentrup-Gassum	1
Spjellerup Sm.	2
Starup-Grarup	1
Stege	5
Stenløse F.	3
Stenmagle	3
Stenstrup	2
Stensved	3
Stokkemarke	2
St. Brøndum	1
St. Merløse	1
St. Sjørup Ing.	3
Strands	2
Suldrup	1
Sundby F.	4
Svallerup	1
Svanninge	6
Sværdborg	2
Systofte	2
Sæby Buerup	1
Sæby Gershøj	2
Særslev	2
Søllested Loll.	3
Søllested Vedtofte	2
Søllinge	1
Sdr. Bjært	2
Sdr. Broby	5
Sønderby	1
Sdr. Draaby Fl.	2
Sønderholm Fr.	4
Sdr. Næraa Aarslev	2
Sdr. Stenderup	3
Sdr. Vissing Vorl.	3
Søvind H.	1
Taagerup	4
Taars Jyll.	1
Taars Loll.	2
Tanderup	1
Tandslet	4
Taps	6
Terslev	2
Thestrup	3
Thirstrup	1
Thise Vendsyssel	6
Thorkildstrup Li.	4
Thorshøj	2
Thorslunde Ishøj	2
Tise Salling	1
Tisted Astrup	4
Tjæreby	2
Toksværd	6
Tornemark	3
Torrild	8
Trelde	3
True	2
Tryggelev Fodslette	1
Tullebølle	3
Tune	5
Tylstrup	3
Tæbring Ou	2
Tørring-Heldum	1
Udby	1
Uggerløse	3
Uggerslev Bl.	1
Uldum	1
Understed-Karup	1
Utterslev	2
Vaabensted	3
Vaarst	3
Vadum	1
Vamdrup	2
Vanthore	1
Veflinge	8
Veggerslev	6
Vejlby	2
Vejlø	2
Vejrum	1
Venge	4
Vestenskov	2
Vesterborg	3
V. Brønderslev	5
V. Egede	1
V. Hassing	2
Vestermarie	1
Viemose	5
Vig	3
Vigerslev Langesø	4
Vindeby	2
Virklund	3
Vissenbjerg	5
Vitten	1
Vodskov	4
Vokslev	1
Voldum Rud.	10
Volstrup	1
Vonsild D.	4
Vraa Emb.	1
Vrejlev	3
Vrinners	1
Vægger	2
Værum Ørum	1
Ødis	4
Ødsted	3
Ønslev	2
Ørbæk	3
Ørslevkloster	5
Ørslev v. Ringsted	1
Ørslev v. Vordingborg	1
Ørsted, Sjæll.	6
Ørum Ramten	3
Ørum, Viborg	3
Østbirk	2
Ø. Brønderslev	4
Ø. Hornum-Godthaab	4
Østerild	1
Østerlars	6
Østermarie	5
Østofte	4
Ialt	1267

Sølvbryllup.

Mandag den 29. ds. kan vort mangeaarige Medlem Christian Eriksen og Hustru fejre Sølvbryllup.

Vi beder dem herigennem modtage vore hjerteligste Lykønskninger i Dagens Anledning.

Oreby Afdeling.

— — —

Den 31. Oktober kan Medlem af Næstved Egnens Afdeling, Carl Würst og Hustru, fejre deres Sølvbryllup.

Carl Würst er en af Forbundets gamle trofaste Medlemmer og kan betegnes som en stilfærdig, saglig Mand, der passer sin Gerning samvittighedsfuldt.

Afdelingen sender hermed de bedste Ønsker paa Højtidsdagen.

En af Kammeraterne.

HUSK

ved Flytning at meddele ny Adresse til Landpostbudet eller paa Postkontoret, derved undgaar du uregelmæssig Levering af Landarbejderbladet.

Til den unge Tjenestekarl.

Skiftedagen staar for Døren. Den har før staaet for den Unge, som skiftende Plads; som noget stort og betydningsfuldt, hvad Plads man fik.

Men nu staar mange unge Tjenestekarle paa Skiftedagen uden Plads og blottet for Muligheder i enhver Retning for at undgaa Sult og Nød i den kommende Vinter, og maa — for manges Vedkommende — sælge sin Arbejdskraft for en ussel Løn.

Eller overhovedet slet ingen Plads faa! Hos mange vil den Tanke snige sig frem: »Havde jeg bare været organiseret«. Men det er ikke for sent endnu. Meld dig ind i din Organisation, som altid vil `værne og hjælpe dig til din Ret overfor en daarlig Husbond og Arbejdsgiver. Husk, vi venter dig i Arbejdet og Kampen for at højne Landarbejdernes fattige Kaar, hvis Lønninger er de daarligste i Forhold til den præsterede Arbejdsydelse i Kapitalens Tjeneste.

Kom, Kammerat, gør det nu. Ind i Landarbejderforbundet og D. s. U.

Henry Jensen, Fuglede Afdeling.

Bestillingsseddel.

Undertegnede ønsker sig tilsendt _____ Eksemplarer af **Landarbejderbladets Skiftedagsnummer.**

Navn: _____

Adresse: _____

Medhjælperkaar i 1934

Hvad man forleden bød en fynsk Tjenestepige.

Det er ingen Overdrivelse, naar det siges, at Medhjælpernes Kaar er blevet daarligere og daarligere i de senere Aar. Man kan daarligt tage et Arbejderblad i Haanden, uden at man her læser om den ene Skandale større end den anden, om Mishandling af de Unge, om raadden Mad, der er budt Medhjælperne, om ulovlige Medhjælperboliger m. v. for slet ikke at tale om de usle Lønninger man mange Steder byder Folkene. Det var derfor paa sin Plads, da man i Sommer paa Landarbejderforbundets sidste Kongres krævede Medhjælperloven af 1921 revideret saaledes, at man ad den Vej kunde skaffe Medhjælperne nogle af de Goder, de nu maa savne.

Hvad man Dags Dato tør byde en ung Tjenestepige fik vi paa Fyn et godt Eksempel paa forleden. — Gaardens Pige var frugtsommelig, og man var enig om, at naar hun skulde føde, skulde hun tage Ophold hos hendes Moder og Stedfader, der er Fodermesterfolk nogle Mil bort. Men til den anden Side skulde Pigen naturligvis udnyttes til det sidste uden Hensyn til hendes Tilstand. Kort sagt: man beholdt hende i Pladsen alt for længe, og en Nat fødte hun, medens hun ene opholdt sig i et afsides Værelse paa Gaarden. Og først om Morgenen, da Gaardens Søn kom for at kalde, fik hun Lejlighed til at anmode om Hjælp. Naturligvis hentede man saa Jordemoderen, men saa var ogsaa al Hjælpsomhed forbi, thi nu læssede man Pigen og hendes spæde Barn ind i en Lillebil — hun maatte straks ud af Gaarden. Turen gik nu fra Vestfyn (Andebølle) til Nordfyn (Hemmerslev), men ankommen hertil nægtede den Gaardmand, hos hvem Pigens Moder har Lejlighed, Tilladelse til at komme ind. Turen gik derefter tilbage til Andebølle, hvor det sociale Udvalgs Formand gav Anvisning paa at anbringe Pigen og hendes Barn paa Kommunens Fattiggaard.

Det siger sig selv, at alt dette tog stærkt baade paa Pigen og hendes Barn. Først ligge en halv Nat uden Hjælp og Pleje, og derefter i nogle Morgentimer blive kørt det halve Fyn rundt.

Først efter at jeg nøje havde undersøgt Sagen, blev jeg klar over, hvad man i 1934 tør byde en Tjenestepige.

Man har spurgt, om det var *lovligt* at optræde saaledes overfor den omtalte Pige; hertil maa desværre siges ja. Medhjælperloven levner ikke en frugtsommelig Pige nogen Ret — tværtimod. I Henhold til denne Lov kan man bortvise en Pige, der bliver frugtsommelig, og prøver en saadan Pige derefter at søge en ny Plads, kan Husbonden nægte at antage hende, hvis hun ikke kan tjene Tiden ud! Mærkeligt nok at dette ikke fører til flere Ulykker end man hører om.

Men denne allerede forældede Lov bliver ikke ændret, før Medhjælperne selv kræver det. Ligesom vi, der er født i det gamle Aarhundrede, i vor Ungdom organiserede os og løb Storm imod den skamløse Tyendelov af 1854, saaledes maa vor Tids Ungdom paatage sig den Reformator-Opgave som det er at afsløre den nye Medhjælperlovs mange Mangler og ikke standse Kampen, før Loven er ændret saaledes, at den kommer til at virke som en virkelig Beskyttelseslov for den arbejdende Medhjælperungdom paa Landet.

Og medens dette Arbejde udføres, maa Medhjælperne selv gennem faglig Organisation skabe sig et Værn om egne Interesser. Her er en mægtig Opgave for vor Tids Landarbejderungdom — en Opgave, som kan løses, hvis de selv vil. Ligesom alle andre Fag gennem Organisation har skaffet sig taalelige Forhold, saaledes kan ogsaa Landarbejder-Ungdommen være dens egen Lykkes Smed. Overalt er der Organisationer, man kan slutte sig til, og her er der taget et særligt Hensyn til de Unge. Af Hensyn til den tjenende Ungdom paa Landet er Medlemsbidraget sat lavt, saa nu kan alle komme med, hvis de *vil* — hvis de vil være med til at skabe bedre Kaar for dem selv og deres Kammerater. Derfor, Ungdom, tag fat ligesom vi ældre gjorde, da vi var unge, saa skal Resultaterne snart vise sig.

Carl Westergaard.

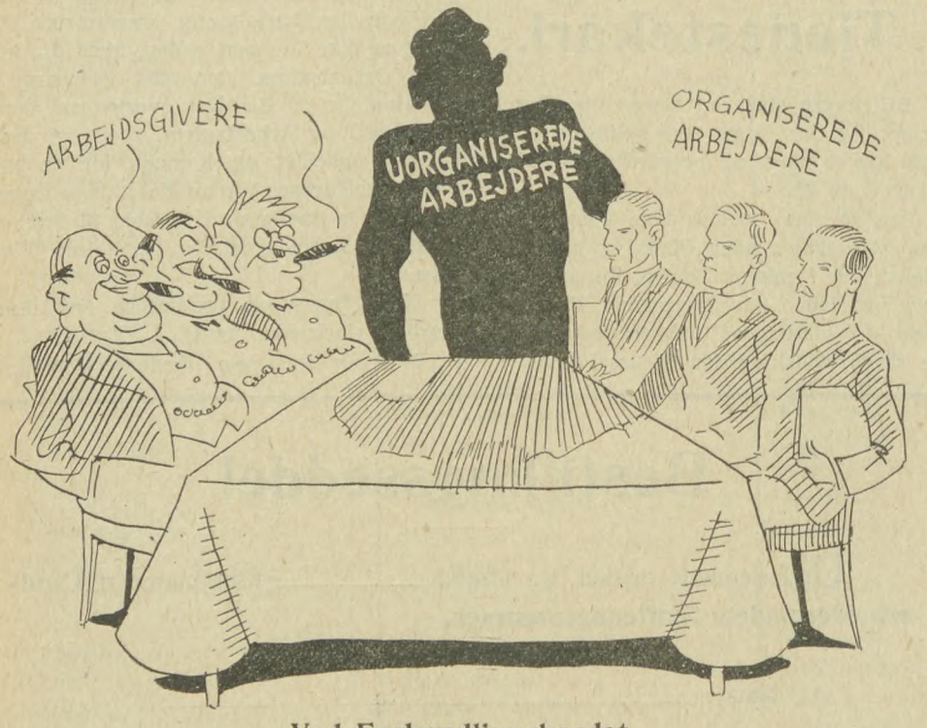

Ved Forhandlingsbordet.

Saaledes kaster de uorganiserede deres Skygge over Arbejderne, naar Løn og Arbejdsvilkaar skal fastsættes.

Landarbejdernes Opsang.

Hører I Kravet, der baner sig Vej,
fra Folket paa muldtynget Jord?
Hører I Røsten fra Hytte og Hus,
hvor Trangen og Uretten bor?
Det er Kravet fra alle, der trælled'
og kun kendte Byrdernes Kaar.
Det er Røsten fra Slægten, der kæmper
for Frihedens solfyldne Vaar.

Hører I Sproget fra Slidernes Hær
om alt, hvad den ofred og led?
Hører I Ordet fra Moder med Barn,
naar tappert for Hjemmet hun stred?
Det er Sproget, der ofte er formet
og præget af Savn og af Slid.
Det er Ordet, der bæres af Længsel
og Tro paa en lysere Tid.

Hører I Sangen, der lyder i Kor
om Retten for Udmarkens Folk?
Hører I Smeldet fra Fanen, der staar
i Fronten som Arbejdets Tolk?
Det er Sangen, der aldrig vil stilne,
men stige til væltende Brus.
Det er Smeldet, der altid skal lyde
i Fremtidens stormende Sus.

Viggo Nielsen.

Samson.

Der fortælles i en gammel Bog om en Mand, hvis Kræfter var ganske uden Grænser. Denne Mand hed *Samson,* og han knuste en Gang Filistrenes Tempel. Det kan ikke nægtes, at det vilde være af Betydning for den enkelte at have saa mægtige Kræfter, at han var i Stand til at knuse Kapitalismens Tempel, men dels fostrer Naturen ikke saadanne Kæmper mere, og dels er det nuværende Samfundssystem ikke til at knuse ved et Snuptag. Men det er til at *ændre* og *bygge om,* og det gælder derfor om, at vi i *Fællesskab* indstiller os paa at udføre dette Byggearbejde.

Efter Fortællingen beroede Samsons Magt paa hans lange Haar. Hvis dette Haar blev klippet, tabte Kæmpen sine Kræfter. Alle os, der skal være med til at bygge et nyt Samfund, har ogsaa en mægtig Styrke. Den ligger dog ikke i kort eller langt Haar, men deri, at vi staar samlet i en *Organisation.* Forener vi os alle i denne Organisation, har vi Kræfter til at sætte vor Vilje igennem.

I flere Lande har Arbejderklassen ladet sig deres Magt berøve af Filistrene. Deres Vinger er bleven stækket. Haaret er — billiglig talt — klippet. Saalænge de havde Organisationen — Haaret — ejede de en næsten enestaaende Styrke, *naar blot de forstod at bruge dem.* Men i det Øjeblik, Haaret klippedes af dem, d. v. s.: i det Øjeblik Retten til *Organisation* blev slaaet fra dem, var deres Magt lagt øde, og de maa nu ligesom Samson trælle for dette Samfunds Filistre.

De danske Arbejdere er ikke stækket endnu, og de bliver det heller ikke, hvis de staar Vagt om deres Organisation. Men de har ejheller den fulde Styrke endnu. Haaret er ikke vokset helt ud. *Lad det derfor vokse til dets fulde Styrke! Eller rettere: Alle* Mand maa ind i Organisationen. Saa kan vi med den rette Tone synge den stærke Sang, som er skrevet af en af Landarbejdernes bedste Talsmænd, *Jeppe Aakjær:*

Ja, som Samson i sin unge Styrke
bar Filisterporten bjerghøjt op,
stiger vi en Dag fra Gydens Mørke
over Grøft og Grav til Bjergets Top.
Med det gamle Samfunds Port paa Ryggen
lejrer vi os i en Verden ny,
og mens Taagen letter, stiger Lykken
fra det nye Samfunds Morgengry.

V. N.

Vinterhjælpen.

Socialminister Steincke fremsatte forleden et Forslag om Hjælp til de Arbejdsløse i den kommende Vinter.

Maalbevidst har Regeringen under hele Krisen søgt at fremme Beskæftigelsen, og megen Arbejdsløshed er undgaaet ved netop Regeringens praktiske Foranstaltninger. I sin Tale ved Rigsdagens Aabning bebudede Stauning yderligere, at Regeringen vilde sætte ind med al mulig Kraft for at komme den stadig altfor store Arbejdsløshed til Livs.

Alt, hvad der er gjort og maatte blive gjort for at formindske Arbejdsløsheden, rokker jo imidlertid ikke ved den alvorlige Kendsgerning, at den nu kommende Vinter frembyder et saare barsk Ansigt for de mange Arbejdsløse.

Er end Antallet mindre end i Fjor, saa ligger Tallet desværre dog højt. September Maaned noterede 64,000, og Stigninger i den kommende Tid undgaas ikke.

Til dette i sig selv alvorligt store Antal Arbejdsløse kommer endnu en meget alvorlig Omstændighed: For saare manges Vedkommende har Arbejdsløsheden været yderst langvarig. En Sammenligning med i Fjor viser, at medens forrige Efteraar 35 pCt. havde oplevet Udløbet af deres Ret til Understøttelse af Arbejdsløshedskasserne, saa var der i indeværende Efteraar Tale om 45 pCt. med udløbet Understøttelse.

Regeringen, hvis Kamp mod Krisen er foregaaet paa 2 Fronter, nemlig baade at formindske Krisens Omfang og at mildne dens Ulykker, har derfor taget Skridt til at fremskaffe en særlig Vinterhjælp.

Socialminister Steinckes Forslag herom, gaar ud paa, at der gives Adgang til 90 Dages Understøttelse og eventuelt yderligere 30 Dages Understøttelse, altsammen udover de 70 Dage i Maksimum af Fortsættelseshjælp. Det er et Forslag, der — som Steincke udtrykte det ved Forelæggelsen — er maadeholdent, men som til Gengæld har Krav paa, at den moderat-konservative Blok ikke øver Sabotage og bruger sit knebne Landstingsflertal til at standse det.

De Pengemidler, der kræves til denne Vinterhjælp, er vel et betydeligt, men dog ikke uoverkommeligt Beløb, nemlig godt 6 Mill. Kr., hvoraf Kommunerne skal udrede den ene Tredjedel. Selv om Statens og Kommunernes Finanser er haardt anspændt, vilde det dog være aldeles urimeligt ikke at ville stille dette Beløb til Raadighed.

Tappert har mange Tusinde Arbejderhjem baaret Arbejdsløshedens Byrde. Lang og tung har Tiden været i disse Hjem. Lykkeligvis er der en Del Hjem, hvor Arbejdets Lysstraaler har lettet Sindene. Men vi ved, at vi er i inderlig Forstaaelse med ikke mindst disse Hjem, naar vi kræver, at Rigsdagen yder ærlig og hurtig Støtte til det Forslag, Socialministeren har fremsat.

Igennem Regeringens Forslag er Mulighederne givet for en haardt tiltrængt Hjælp til mange uforskyldt ramte Mennesker. Regeringen har atter vist sin Evne og Vilje til at øve god Gerning. Befolkningen venter nu, at ogsaa Rigsdagen yder sin Indsats til Fremme af Regeringens Bestræbelser for at mildne Nøden.

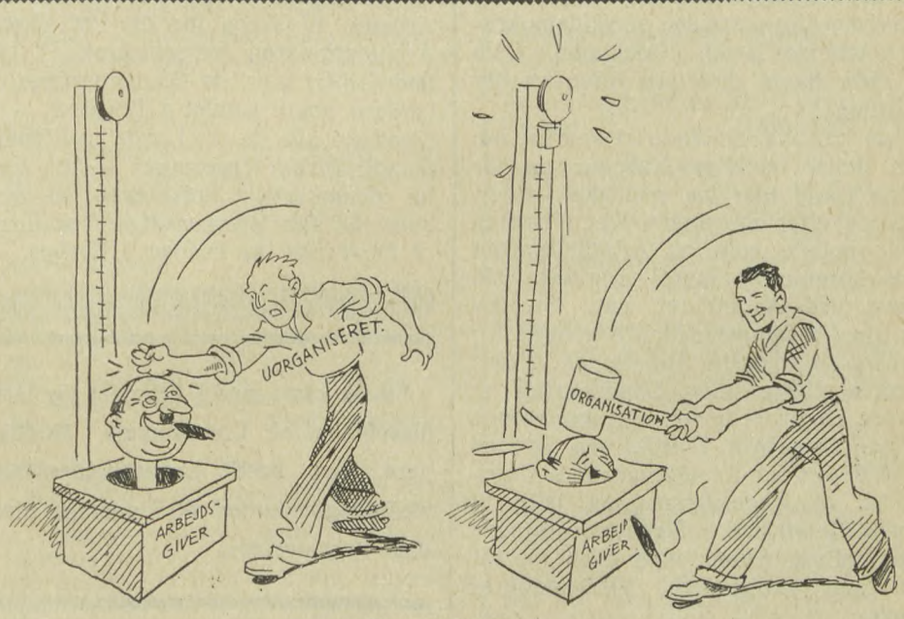

Brug Køllen.

Sejren i Norge.

Med en vis Spænding imødesaa man de kommunale Valg i Norge. Vilde Arbejderpartiet, der havde en saa vældig Fremgang ved Stortingsvalgene i Fjor, kunne bevare denne, maaske endda gaa yderligere frem til Befæstelse af den norske Arbejderklasses Magt?

Valgene viste fra første Øjeblik en Fortsættelse af Arbejderpartiets Fremgangslinje og kulminerede med Erobringen af Hovedstaden, Oslo, med stort Flertal. Overalt i Landet har Arbejderpartiet haft Fremgang. I Oslo var Stemmefremgangen 8700, og Partiet fik 44 Mandater mod 40 af samtlige borgerlige Partier. I Oslo fik Kommunisterne kun 900 Stemmer og intet Mandat.

I en Række Sogne og Byer har Arbejderpartiet taget Flertallet, og selv i Aker, en Velhaverkommune, delvis sammenbygget med Oslo, har Arbejderpartiet og Højre lige mange Mandater.

Saa vidt man nu har det samlede Resultat, udgør det norske Arbejderparti 46,8 pCt. af samtlige afgivne Stemmer, medens de 4—5 borgerlige Partier deler Resten. Og dette skønt en Valgcensur i Form af Opholdsbestemmelse gør de kommunale Valg daarligere for Arbejderne end de politiske. De 46,8 pCt. er en større Procentdel af Vælgerne end det svenske og danske Socialdemokratis, som er henholdsvis ca. 42 og 42,7 pCt.

Vi lykønsker det norske Arbejderparti til denne straalende Valgsejr, et Vidnesbyrd om, at den norske Arbejderbevægelse nu har overvundet den Svækkelse, som nogle Aars Strid og Uro medførte.

Sejren i Oslo er ogsaa betydningsfuld derved, at nu har alle de tre skandinaviske Hovedstæder socialdemokratisk Arbejderflertal. Stockholm, Oslo og København, de røde Hovedstæder i Norden!

Man kan ikke undlade at spørge, om ikke denne vældige Valgsejr nu for anden Gang kan faa politiske Følger. Allerede efter Stortingsvalget i Høsten 1933 ventede man, at Arbejderpartiet vilde komme til Styret, i hvert Fald senest ved Aarsskiftet, naar Stortinget traadte sammen. Men Statsminister Mowinckel klarede Situationen. Skønt hverken Højre eller Bondepartiet er særligt begejstrede for den nuværende norske Regerings Politik, saa vovede de af Frygt for Arbejderpartiets Overtagelse af Regeringsmagten ikke at styrte Mowinckel. Venstreregeringen sidder altsaa endnu, men uden Flertal, paa sine borgerlige Modstanderes Naade.

Arbejderpartiet er langt det største Parti og mangler kun nogle faa Stemmer i Flertallet. Vanskeligheden i Norge er at finde et Parti, med hvilket der kan etableres et Samarbejde til Sagernes Gennemførelse. Men med det stærkt realitetsbetonede Program, Arbejderpartiet nu har, skulde det vel være muligt at tvinge de store, vigtige Sager frem til at samle Flertal i Stortinget.

Men Valget har Betydning langt ud over Norges og Skandinaviens Grænser. Valget er en ny Bekræftelse paa, at den fascistiske Bølge i Europa er standset, og at Socialdemokratiet saa langt fra at være dødsdømt — som vore hjemlige Konservative udtrykte sig — nu atter gaar frem for fulde Sejl.

I Sverige tog nylig det svenske Folk afgjort Afstand fra Diktaturlysterne, som de kom frem i det svenske K. U.-Parti. Det svenske Socialdemokrati forøgede sit Stemmetal paa Konservatismens Bekostning. I England viser hvert Suppleringsvalg en voldsom Fremgang for Arbejderpartiet, saaledes at dette faar en mægtig Gevinst og sandsynligvis tager Flertal ved næste Valg. Nu har Norges Vælgerbefolkning paany tonet klart Flag for Socialisme og Demokrati, imod Diktatur og Reaktion.

England og Skandinavien er de sikreste Bolværker for Folkestyret. I det nordlige Europas sunde, friske Klima visner Diktaturideerne.

Efter mange Aars søgende, teoretiserende Politik er den norske Arbejderbevægelse nu ved at komme paa Linje igen med de danske og svenske Klassefæller. Tidens haarde Vilkaar har bragt Norges Arbejdere til at indse Nødvendigheden af positivt politisk Arbejde til Værn for de Rettigheder, Arbejderklassen har opnaaet. Vi tror, den Tid er nær, da Skandinaviens Arbejdere staar samlet i Enighed — og maaske i alle de tre Lande med socialdemokratiske Regeringer — til Værn for demokratisk Folkestyre, til Styrkelse af den internationale Socialisme, til Bevarelse af Freden i Europa.

Vil du være med i Arbejdet for Organiseringen af Landbrugets Medhjælpere, saa bestil Landarbejderbladets Skiftedagsnummer til Uddeling blandt dine Kammerater.

Hvad bestemmer Arbejdskraftens Værdi?

Jeg husker for en Del Aar tilbage, i »Konjunkturtiden«, at jeg paa Forespørgsel oplyste til en Bonde, hvad en Karl fik i Løn for Sommerhalvaaret og det var 1000 Kr. (et bestemt Sted i Landet). Han svarede hertil, at det var meget for meget, »saa meget er han ikke værd«.

Ikke sandt — har du ikke ofte hørt og set, at Landmænd, specielt L. S.erne har udmaalt Lønningerne i Tøndemaal og sagt, det er saa og saa mange Tønder Byg osv.

Netop Bonden har før sagt, at det var Tilbud og Efterspørgsel, der betingede Varens Værdi. Og det er forsaavidt rigtigt, men kun forsaavidt. Thi dette gør det ikke alene. For nylig sagde en Radiotaler omtrent det samme for Pengenes Tilfælde, men han tilføjede, at Pengene i sig selv ikke var Værdi, og foruden Tilbud og Efterspørgsel, kom andre betydelige Ting til at spille ind med, nemlig bestemte Love fra Samfundets Side, fra Statsmagten.

Er det ikke ogsaa saa, naar Talen er om Arbejdskraften? Tilbud og Efterspørgsel betyder meget. — Det kender vi ved at sammenligne de seneste Aar med »Konjunkturaarene«, — men det er ikke nok. Her gælder ogsaa bestemte Love, om ikke saa meget Love fra Samfundets Side, men Love fra Arbejderklassens Side.

Ved Organisering af Arbejdskraften, ved Kontrol med den Vare. Vi hævder, at Varen ikke er tilfals for ethvert Bud, for hvad Bonden eventuelt mener at kunne yde (for maaske én kan yde dobbelt saa meget som en anden, men se om de gør det), men tilfals for en Normalpris, som er bestemmende for alles Vare, og vil man ikke betale den Pris, saa er man fra Arbejdernes Side i Stand til at kunne klare sig foreløbig ved Understøttelsen. Dette ved ogsaa Arbejdsgiverne, og det er derfor de paa Landet har saa meget imod Understøttelsessystemet, og ofte søger at lægge det for Had.

Det skal ikke lykkes. Vi ved, at foruden Tilbud og Efterspørgsel — som jo er henholdsvis fremmende og hæmmende i gode og daarlige Tider paa de kollektive Aftalers Resultater— da har vi kun vor Sammenslutning at stole paa, som den vigtigste af de Faktorer, der bestemmer Arbejdskraftens Værdi. Og den maa derfor gøres endnu stærkere ved at alle Mand slutter op i Rækkerne, i Landarbejdergruppen.

C. J.

Arbejdere i Gisselfeld og Holmegaards Skovdistrikter.

Mandag den 29. Oktober Kl. 7 Aften afholdes paa Hotel »Klostergaarden«, Rønnede, Møde for de i Gisselfeld og Holmegaards Skovdistrikter beskæftigede Medlemmer af Forbundet.

Dagsorden: Arbejdsforholdene efter 1. November.

Repræsentanter for Forbundsledelsen kommer til Stede.



Afsluttende Kredsmøder:

28. Oktober:

Nordsjællands Kredsorg. Kl. 1 paa Hotel København i Hillerød.

Roskilde Kredsorg. Kl. 1 paa Fjordvilla i Roskilde.

Møns Kredsorg. Kl. 3 paa Harmonien i Stege.

Holbæk Kredsorg. Kl. 10½ Formd. paa Hotel Skarritsø, Jyderup.

Sydsjællands Kredsorg. Kl. 2 paa Hotel Garvergaarden, Ringstedgade, Næstved.

4. November:

Østsjællands Kredsorg. Paa Jernbanehotellet i Køge.

Orø Afdeling

afholder ordinær Generalforsamling i Orø Forsamlingshus Lørdag den 27. Oktober Kl. 7½. Dagsordenen bliver bekendtgjort paa Generalforsamlingen, der er beslutningsdygtig uanset de mødtes Antal. Forslag, der ønskes behandlet paa Generalforsamlingen, maa indgives skriftligt til Formanden fire Dage før Generalforsamlingens Afholdelse.

Bestyrelsen.

Gundsømagle Afdeling.

Medlemmerne gøres herved opmærksom paa, at der ikke vil blive udsendt Opkræver mere. Medlemmerne maa herefter selv møde hos Kassereren og betale Kontingentet. Husk, Restancen er kun 4 Uger. Kontingentet kan betales hver Søndag Formiddag mellem Kl. 9 og 11. **Henry Olsen.**

Rakløv Afdeling

afholder sin ordinære Generalforsamling i Ellede Forsamlingshus Tirsdag den 30. Oktober Kl. 7½. Dagsorden i Følge Lovene. Forslag, som ønskes behandlet paa Generalforsamlingen, maa være indleveret hos Formanden senest 5 Dage før dens Afholdelse. Generalforsamlingen er beslutningsdygtig uanset de mødtes Antal. Mød talrigt op. **Bestyrelsen.**

11. Kreds, Næstved Kredsorganisation,

afholder stiftende Generalforsamling Søndag den 4. November Kl. 2 Eftmd. Hotel Garvergaarden i Ringstedgade, Næstved. Formændene for alle de Afdelinger, som i H. t. Fortegnelsen over den nye Kredsordning hører under Næstved Kredsen, saavel fra D. A. F. som fra L. F. D., indbydes herved til dette Møde. Dagsorden: 1. Valg af Ledelse. 2. Kredsens fremtidige Virksomhed. 3. Eventuelt. **Chr. W. Holgersen.**

Rakløv Afdeling.

Medlemmernes Opmærksomhed henledes paa, at Kontroltiden er fra 9½ til 10½, om Lørdagen fra 1½ til 3 og maa nøje overholdes. Ingen bliver afkontrolleret uden for disse Tider. Efter Sammenslutningen er Restancefristen kun 4 Uger, som nøje maa overholdes. Sørg for at betale dit Kontingent, naar Opkræveren kommer eller selv indbetale det hos Kassereren.

Bestyrelsen.

Thestrup Afdeling.

Det meddeles, at Kontroltiden herefter er fra 9½ til 10½ de fem Dage og om Lørdagen fra 3—4. **Anders Petersen.**

Sønder Dalby Afdeling

afholder Medlemsmøde Søndag den 28. Oktober Kl. 4 Eftmd. i Dalby Forsamlingshus, hvor der skal forhandles med Sogneraadsmedlemmerne. **Johannes Høst Olsen.**

Hammer Afdeling.

Generalforsamling afholdtes den 14. Oktober, hvor der valgtes følgende: Formand J. J. Jørgensen, Ring. Kasserer Oskar Rasmussen, Lou. Ved et den 16. ds. afholdt Bestyrelsesmøde blev Chr. Hansen, Lou, valgt til Kontorbestyrer med Kontroltid fra 10 til 11 for Ugens 5 Dage, for Lørdagens Vedkommende bliver Udbetaling af Understøttelse og Kontrol fra 1 til 3. Afdelingens Navn bliver i Fremtiden: Hammer Afd., D. A. F. **J. J. Jørgensen.**

Ørslev Afdeling, v. Ringsted,

afholder ordinær Generalforsamling paa Ørslev Krø Mandag den 29. Oktober Kl. 7½. Alle Medlemmer bedes møde.

Rydahl Christensen.

Kundby Afdeling

afholder ekstraordinær Generalforsamling Lørdag den 27. Oktober Kl. 7,15 i Samlingshuset. Dagsorden: 1. Kontrolbestyrerens Løn. 2. Andespillet. 3. Oplysningsarbejdet. 4. Eventuelt. Bestyrelsen har paa et afholdt Møde den 18. Oktober antaget Johannes Hansen, Kundby Koloni, som Kontrolbestyrer. Kontroltiden er de 5 Dage om Ugen mellem 10 og 11 Formiddag og om Lørdagen mellem 2 og 3 Eftermiddag.

Bestyrelsen.

Egebjerg Afdeling.

Medlemmerne gøres herved opmærksom paa, at Kontroltiden er fra Kl. 9 til 10 og maa nøje overholdes. Ingen bliver afkontrolleret uden for disse Tider. Efter Sammenslutningen er Restancefristen kun 4 Uger, som nøje maa overholdes. Sørg for at betale dit Kontingent, naar Opkræveren kommer eller selv indbetale det hos Kassereren. **Bestyrelsen.**

Tak!

Medlemmerne af Faxe Afdeling bringer herigennem vor bedste Tak for den store Opmærksomhed, der er vist os.

Mariane og Jens Larsen.

Baarse Afdeling

afholder halvaarlig Generalforsamling Lørdag den 27. Oktober Kl. 7½ paa Baarse Mølles Café. Dagsordenen bekendtgøres paa Generalforsamlingen, som er beslutningsdygtig uanset de mødtes Antal. Det forventes, at Kredsformanden kommer til Stede. **Martin Andersen.**

Stensved Afdeling.

Med Henblik paa den kommende Vinters Skovarbejde advares herved Medlemmer af Afdelingen mod at underskrive Enkeltmandskontrakter med Stensbygaard Gods. Overtrædelse af dette vil blive behandlet efter Forbundslovene (Slettelse).

P. B. V.

Otto Nielsen.

Skamstrup Afdeling

har afholdt Generalforsamling og genvalgt Kassereren Alfred Nielsen. Endvidere blev det vedtaget at ophæve Opkrævningen, hvorfor Medlemmerne for Fremtiden maa komme og indbetale hver Lørdag Aften fra 7—8 følgende Steder: Aksel Jensen, Vinskov, Viggo Andersen, Ny Huse, samt hos Kassereren. Husk nu, at der er kun 4 Ugers Restance. Kontorbestyrer er Viggo Andersen, Ny Huse, og Kontroltiden er fra 10—11. Udenfor denne Tid finder ingen Kontrol Sted.

Aksel Jensen.

Ballerup-Maaløv Afdeling

afholder ordinær Generalforsamling i Ungdomshjemmet »Ydun« Tirsdag den 30. Oktober Kl. 20. Da Dagsordenen er meget omfattende og af stor Vigtighed for vort fremtidige Arbejde, anmodes alle Medlemmer om at give Møde. Eventuelle Forslag maa forinden tilsendes Bestyrelsen. Regnskabet ligger til Eftersyn hos Kassereren 3 Dage før Generalforsamlingen.

Chr. Larsen.

Sønder Dalby Afdeling

har afholdt halvaarlige Generalforsamling i Dalby Forsamlingshus. Til Bestyrelsesmedlem valgtes Jørgen Jørgensen, Taagerup Overdrev. Samtidig gøres Medlemmerne opmærksom paa, at Kontrolstedet er flyttet til Peter Andersen, Dalby, fra den 1. Novbr. d. A.

Johannes Høst Olsen.

Regstrup Afdeling.

Medlemsmøde afholdes paa Regstrup Hotel Onsdag den 31. Oktbr. Kl. 7, hvor Julius Petersen vil give Oplysninger om sit Ophold paa Roskilde Højskole. Papir og Blyant bedes medtaget. **Bestyrelsen.**

Fuglede soc.-dem. Forening

afholder stort Andespil paa Jerslev Hotel Søndag den 4. Novbr. Kl. 7. Der bortspilles 10 Ænder, en Gaas og en Overraskelse. Efter Andepillet Bal for Foreningens Medlemmer. Medlemskort kan bestilles pr. Telefon Jerslev Nr. 1 samt hos Bestyrelsen. God Musik.

Bestyrelsen.

Nyraad Afdeling

afholder Andespil og Bal paa Nyraad Kro Lørdag den 3. Novbr. Der bortspilles 14 Ænder paa gennemgaaende Nr. a 1,50. Enkelt Nr. 15 Øre. 2 Ekstranumre a 25 Øre. Omegnens Fag- og Partifæller indbydes.

Bestyrelsen.

Helsinge-Drøsselbjerg Afdeling

afholder Medlemsmøde paa Mullerup Kro Lørdag den 27. Oktbr. Kl. 7½. Mød nu op, Kammerater, da det ellers er en Bøde paa 25 Øre. **Hans Peter Nielsen.**

Fuglebjerg Afdeling

afholder stort Andespil med efterfølgende Bal Lørdag den 3. Novbr. Kl. 7½. Der bortspilles 12 Ænder, 3 Gæs, 6 Harer og et Ekstranummer. Store Chancer. Smaa Priser. God Musik. **Bestyrelsen.**

Storehedinge Afdeling.

Ekstra Generalforsamling afholdes paa Hotel Stevns Lørdag den 27. Oktbr. Kl. 8. Dagsordenen bekendtgøres paa Generalforsamlingen.

Bestyrelsen bedes møde Kl. 7.

Svend Mathiesen.

Næstelsø-Mogenstrup Afdeling

afholder Andespil med efterfølgende Bal paa Mogenstrup Kro Lørdag den 3. Novbr. Kl. 7 Aften. Der bortspilles 15 Ænder a 1,25 pr. gennemgaaende Nummer. Enkelt Nr. 10 Øre. Entré til Ballet 75 Øre pro persona. **Valdemar Jacobsen.**

Jægerspris Afdeling.
Opkræverne kommer en Gang om Maaneden og træffes i deres Hjem hver Fredag Aften Kl. 7—8. Kassereren og Formanden træffes Fredag og Tirsdag Kl. 7—8 i deres Hjem.
Fra 1. November er Harald Christensen, Neder-Draaby, Kontorbestyrer og Kontroltiden er Kl. 9½—10½. **Bestyrelsen.**

Egerslevmagle Afdeling
har afholdt Generalforsamling den 18. ds., hvor Hans P. Olsen, Baadslunde, blev valgt til Kontrolbestyrer. Det vedtoges at yde ham det halve Kontingent i Løn. Som Suppleanter valgtes Harry Jensen, Hesselby, og Magnus Hansen, Smidstrup. Til Revisorer valgtes Emil Larsen og Frederik Jensen, begge af Baadslunde.
Kontroltiden er uforandret fra Kl. 10—11 og maa nøje overholdes.
Alfred Nielsen.

Slangerup Afdeling.
Medlemmerne bedes huske, at lovlig Restance er 4 Uger, og kan indbetales til Kassereren, Henry Sørensen, Slangerup, og Formanden Emil Petersen, Kvinderup, Lørdag Aften fra Kl. 7 til 8 samt Søndag Formiddag fra Kl. 9 til 11. Der kommer ingen Opkræver mere.
Førstk. Lørdag d. 27., træffes Formanden ikke efter Kl. 6½, og Søndag Formiddag træffes han ikke efter Kl. 9, hvilket Medlemmerne bedes iagttage ved Betalingen af Kontingent de to nævnte Dage.
Emil Petersen.

Fuglede Afdeling.
Stort Andespil og Bal afholdes Lørdag den 3. Novbr. Kl. 7½ paa Fuglede Hotel. Der bortspilles 10 fede Ænder, en Gaas og andre Ting. Fag- og Partifæller har Adgang til Festen. Medlemskort til Soc.-dem. Forening kan faas hos Henry Jensen, Flinterup. God Musik.

Mød nu op, Kvinde og Mand.
Tag med hjem en Gaas eller And.

Henry Jensen.

Spjellerup-Smerup Afdeling
Medlemmerne gøres opmærksom paa, at Kontrolstedet fra og med 1. Novbr. og indtil anden Meddelelse fremkommer er hos Alfred Larsen, Dyrehavehuset, Vemmetofte pr. Fakse. Kontroltiden som sædvanlig fra 9—10. **Henrik Petersen.**

Optagelsesbegæring.

Undertegnede ønsker at blive Medlem af Dansk Arbejdsmands Forbunds nærmeste Afdeling for Landarbejdere og beder herved Hovedkontoret bringe mig i Forbindelse med denne nærmeste Afdeling.

Navn .....

Stilling .....
Nøjagtig
Postadresse .....

.....

Indsendes til:

Dansk Arbejdsmands Forbund,
H. C. Andersensgade 14,
København K.,

hvis man ikke kender Adressen paa den nærmeste Afdeling.

Everdrup Afdeling
afholder halvaarlig Generalforsamling i Forsamlingshuset Mandag den 29. Oktober Kl. 7. Dagsordenen bekendtgøres paa Generalforsamlingen, der er beslutningsdygtig uanset de mødtes Antal. Forslag, som ønskes behandlet, maa indgives til Formanden senest Lørdag den 27. ds.
Angaaende Kontrollen gøres opmærksom paa, at denne fortsat er hos Arbmd. Hjalmar Hansen, Everdrup, og at alle arbejdsledige Medlemmer skal afkontrolleres, selv om de ikke kan faa Understøttelse.
— Andespil med efterfølgende festligt Samvær og Dans forberedes afholdt i Forsamlingshuset Lørdag den 3. eller Søndag d. 4. Novbr.
Mød nu alle til Generalforsamlingen, hvor mange vigtige Sager kommer til Afgørelse. **Bestyrelsen.**

Smørum Afdeling
afholder ordinær Generalforsamling Lørdag den 10. Novbr. Kl. 19,30 i D. s. U.s Forsamlingshus (Ledøje Korsvej). Dagsorden: Beretning og Regnskab. Valg af Styrelse. Eventuelt.
Hans Johansen.

Lidemark Afdeling
gør Medlemmerne bekendt med, at paa Generalforsamlingen d. 18. Oktober blev følgende genvalgt: Som Formand: Anton Pedersen, Ringsbjerg Mark, som Kasserer: Alfred Kristensen, der ogsaa valgtes til Kontrolbestyrer. Kontroltiden er fra Kl. 10—11 Form. og om Lørdagen fra Kl. 2—3 Eftm.
For Fremtiden kan der indbetales Kontingent til Kassereren hver Fredag Aften fra Kl. 6—8, da der ikke kommer Opkræver mere. **Alfred Kristensen.**

Nyraad Afdeling
afholdt Generalforsamling paa Nyraad Kro den 13. Oktober, hvor Vald. Brendstrup blev valgt til Formand og Vald. Andersen til Kontrolbestyrer. Kontroltiden er som sædvanlig og Udbetalingen sker Lørdag Aften mellem Kl. 5 og 6. Opkræveren kommer en Gang om Maaneden, hvorfor Medlemmerne selv maa betale ugevis hos Kassereren. Kun 4 Ugers Restance.
Bestyrelsen.

Egerslevmagle Afdeling
har et Eksemplar af Bogen »Paa Kontrakt« liggende hos Kassereren. Hvis der er nogle Medlemmer, der vil læse den, kan de henvende sig til Peter Chr. Hansen, Baadslunde, Skelskør.

Benløse-Bringstrup Afdeling.
Medlemmerne gøres herved opmærksom paa, at der er indlagt Telefon hos Formanden under Nr. 806, Ringsted.
Frederik Møller.

Førslev Sogns socialdemokratiske Forening
afholder halvaarlig Generalforsamling i Snesløv Forsamlingshus Søndag den 28. Oktober Kl. 2. Medlemmerne bedes møde godt op, da der bl. a. vil blive fremsat Forslag om at afholde Juletræ.
Bestyrelsen.

Kværkeby Afdeling
har afholdt Generalforsamling og nyvalgt Jacob Jensen, Kværkeby, til Formd. og Kontrolbestyrer samt genvalgt Valdemar Jensen til Kasserer. Det blev vedtaget, at Kontingentet kan indbetales til Kassereren Fredag og Lørdag Aften samt til Kontrolbestyreren. Kontroltiden er fra Kl. 10 til 11. Husk, der er kun 4 Ugers Restance. **Bestyrelsen.**

Herløv Afdeling
afholder Generalforsamling Tirsdag den 30. Oktober Kl. 8 hos Kassereren, Niels Petersen, Snehvidevej 20, Herløv. Dagsorden efter Lovene. **Bestyrelsen.**

Snesere Landarbejderforening
afholder stiftende Generalforsamling Lørdag den 27. Oktober Kl. 7 paa Tappernøje Kro, hvor Dagsordenen er følgende: Valg af Dirigent. Beretning. Protokol. Regnskab. Valg af Formand. Valg af 3 Bestyrelsesmedlemmer. Forslag om at supplere Bestyrelsesmedlemmerne med 2 Mand. Lønninger. Ordning af Kontingentspørgsmaalet. Revision af Afdelingslovene. Forslag om Afdelingskontingent. Begravelseskassen. Eventuelt. Og saa maa alle Medlemmer give Møde. Mød nu den ene Gang, alle som een. **Bestyrelsen.**

Thorslunde-Ishøj Afdeling.
Ved Generalforsamlingen den 14. ds. valgtes til Formand Chr. B. Jensen og til Kontrolbestyrer Peter Petersen. Kontroltiden er fra Kl. 10—11 de 5 Dage og Lørdag fra Kl. 2—3. Medlemmerne bedes huske, at Restancen kun er 4 Uger.
Bestyrelsen.

Bjergby-Mørkøv Afdeling
afholder Generalforsamling Tirsdag den 30. Oktober paa Mørkøv Hotel Kl. 8 Aften.
Bestyrelsen.

Holbæk Amts Kredsorganisation
afholder sin ordinære halvaarlige og samtidig opløsende Generalforsamling Søndag den 28. Oktober Kl. 10½ paa Hotel Skarridsø, Jyderup. Repræsentationsretten er som sædvanlig 1 Repræsentant for hver paabegyndt 10 Medlemmer samt Formanden. **Alfred Kristiansen.**

Haraldsted Afdeling
og Socialdemokratisk Forening afholder Generalforsamling i Haraldsted Forsamlingshus Lørdag den 27. Oktober Kl. 7½. Dagsordenen bekendtgøres paa Generalforsamlingen. **Bestyrelsen.**

Landarbejdernes Møens Kreds.
Ordinær Kredsgeneralforsamling afholdes Søndag den 28. Oktober Kl. 3 paa Harmonien i Stege med følgende Dagsorden: 1. Beretning. 2. Regnskab. 3. Eventuelt.
Jens Hansen.

Halsnæs Afdeling
afholder ordinær Generalforsamling Lørdag den 27. Oktober Kl. 8 paa Torup Kro. Alle Medlemmer bedes møde.
Bestyrelsen.

Samsø Landarbejderforening
afholder, efter endt kommunal Deling af Afdelingen, stor Afslutningsfest i Forbindelse med den ordinære Generalforsamling Lørdag den 27. Oktbr. Kl. 8 paa Flinchs Hotel i Tranebjerg. Dagsordenen bekendtgøres paa Mødet Kl. 8. Fælles Kaffebord, derefter Dans til Kl. 1. Billetpris 1 Kr. pr. Deltager. Samme Aften Kl. 7½ afholder Arbejdernes Begravelseskasse ordinær Generalforsamling. **Bestyrelsen.**

Ubby Afdeling.
Sammensluttende Generalforsamling med Ubby D. A. F.s Afdeling afholdes paa Jerslev Hotel Lørdag den 27. Oktober Kl. 7 præc. Dagsorden: Afdelingens fremtidige Navn. Valg af Formand, Kasserer, 5 Bestyrelsesmedlemmer, Suppleanter og Revisor samt Fanebærer. Alle Medlemmer bør denne Gang møde op og afgive deres Stemme. **Ejner Nielsen.**

Landarbejdernes Sydsjællands Kredsorganisation under D. A. F.
afholder afsluttende Generalforsamling Søndag den 28. Oktober Kl. 2 Eftermd. i Hotel Garvergaarden i Ringstedgade, Næstved. Afdelingernes Repræsentation er ved denne Generalforsamling som sædvanlig. Dagsorden: Beretning og Regnskab. Forretningsudvalget bedes møde Kl. 1½.
Chr. W. Holgersen.

Find din Plads.

Efter mere end 25 Aars slidsomt Agitationsarbejde staar Landarbejdernes Organisation nu solidt og grundfæstet i praktisk talt over hele Landet, Skumlerne, der spaaede os Fiasko, de, som paastod, at den faglige Organisation aldrig kunde vinde frem ude paa Landet, er blevet gjort til Skamme, det har vist sig, at Fagforeningerne ikke bare er et Byfænomen, men ogsaa har Vækstbetingelser ude paa Bondelandet, ikke blot er Grunden lagt, men Bygningen er rejst, hvad der nu staar tilbage er at gøre den helt færdig udvendig og indvendig, det, der i saa Henseende mangler, er først og fremmest Landbrugets Medhjælpere, disse har hidtil i altfor stor Udstrækning holdt sig tilbage fra Organisationen. Nu kan Tilbageholdenhed jo være meget klædelig og i visse Tilfælde maaske endda ogsaa være prisværdig, men hvor det drejer sig om at være med i et Arbejde for at hævde sig selv og sin Stand overfor smaalige og ofte hensynsløse Arbejdsgivere, saa er den ubetinget forkastelig. Medhjælpernes Tilbageholdenhed paa det her nævnte Omraade har da bevisligt kostet dem dyrt, baade i lønmæssigt og retslig Henseende.

Hvad Aarsag har nu Medhjælperne til at vise denne Tilbageholdenhed? Paa dette Spørgsmaal kan gives et eneste Svar, de har ingen, absolut ingen Aarsag hertil — tvertimod, de har al mulig Grund til netop at være med i Arbejdet og med al deres Kraft og Energi sætte ind i dette Arbejde, og de har aldrig haft mere Grund til det end just i Øjeblikket. Vi har her i Bladet i den sidste Tid fremdraget talrige Eksempler paa, hvor hensynsløst Storagrarerne behandler deres Medhjælpere, ussel Løn, daarlig Føde, i mange Tilfælde ogsaa Prygl, synes at udgøre en væsentlig Bestanddel af de Forhold, som bydes Medhjælperne. Den socialdemokratiske Presse indeholder næsten daglig Omtale af konkrete Eksempler herpaa. Nedenstaaende Meddelelse fra Kolding Kriminalret er valgt i Flæng, tilfældigt grebet ud af Bunken, det lyder saaledes:

Gaardejer Søren Chr. Sørensen, Gjesten, var ved Kolding Kriminalret sat under Tiltale for grov Mishandling af sin 15-aarige Tjenestedreng Niels Marius Jensen, som han utallige Gange havde pisket med et Stykke afbrækket Piskeskaft. Drengen er Invalid, idet han har Glasøje, og ved en af Mishandlingerne ramte Gaardejeren ham med Piskeskaftet i det raske Øje, saa Blodet flød.

Ved Dommen i Dag blev Søren Chr. Sørensen Idømt Hæfte i 14 Dage, og foruden 200 Kr. i Løn skal han betale Drengen 60 Kr. i Erstatning plus Sagens Omkostninger.

Medhjælperen fik i dette Tilfælde Løn og Erstatning, og Gaardejeren en velfortjent Straf. Men hvor ofte sker det ikke, at saadanne Sgare overhovedet ikke kommer saa vidt, at de bliver paadømt, og selv naar det sker, er det jo paa ingen Maade saaledes, at der altid træffes en Afgørelse, som er til Gunst for Medhjælperne.

Disse Forhold kan kun ændres paa en for Medhjælperne tilfredsstillende Maade, ved at de alle tilslutter sig vor Organisation, som ogsaa er deres Organisation.

Der er i den Tid, Landarbejdernes Organisation har eksisteret, Gang paa Gang kaldt paa Medhjælperne, Skiftedag efter Skiftedag er det sket, ved utallige andre Lejligheder er rettet Opfordring til dem om at indtage deres Plads i Organisationens Rækker.

Vi gentager igen ved denne Skiftedag: *Du unge Landarbejder, kom med i Organisationen, gør din Pligt mod dig selv og dine Kammerater.*

Nye Bøger.

Kristiansborg med Mandskab.

Palle Rosenkrantz: Den danske Regering og Rigsdag 1903—1934. (Arthur Jensens Forlag). Kbh. 1934. 375 Sider. Kvarto + Tabeller. Ill. Kr. 25,00.

I Dasgpressens Anmeldelser af dette Værk er det allerede paapeget, at en god Lejlighed til at skabe en nyttig Haandbog med Oplysninger om Regering, Rigsdag, Partier og Politikere her er forsømt. Et mere skødesløst Forfatter-, Redaktions- og Udgiverarbejde skal man lede længe efter. Forfatterens private Praten blander sig paa en irriterende Maade ind, hvor man kun er interesseret i Fakta; Ukendskab til de biograferede Personer røber sig baade i Teksten og i Billederne, der ikke altid netop forestiller, det de angiver, Trykfejl som »moderne« for »moderate«, Forliget 1884 for 1894 o. s. v. kan yderligere virke desorienterende. Men det skal indrømmes, at Forfatteren ved Slutningen erkender Manglerne, idet han skriver, at disse korte Livsskildringer for den, der forstaar at læse, indeholder meget til Forstaaelse af vor Tid og vort Lands Kaar. Det vil med andre Ord sige, at Bogen skal benyttes med Forsigtighed. Den indeholder udover Levnedsskildringerne af de enkelte levende som døde Rigsdagsmænd forskellige Oversigter over vor politiske Historie siden 1903, Partiprogrammer, Registre over Valg og Ministerier etc. Noget af det bedste er Albert Olsens Afhandling. Det danske Socialdemokrati 1872—1934; dens Saglighed adskiller sig behageligt fra Rosenkrantz' anstrengte, aandrige Causeren i de øvrige Afsnit. Bogen er trykt paa fint Papir, forsynet med mange gode Billeder og fremtræder i en smuk Indbinding.

Arbejderkvinder.

Sigrid Syvertsen: Arbejderpartiets Kvinnebevegelse i Norge. (Det no. Arbeiderpartis Forlag) Oslo, 1934, 75 Sider. Kr. 2,00.

Maaske som Følge af den store Plads, der i den foreliggende Bog er givet Billeder af Kvindebevægelsens Ledere, bliver selve Skildringen paa enkelte Steder temmelig kort; men i det store og hele har Forfatterinden givet en ogsaa for danske Kvinder interessant Skildring af Kvindebevægelsens Vækst.

Arbejdet med Oprettelsen af Fagforeninger for kvindelige Arbejdere er det, der især har optaget den første drøje Tid for den spæde Organisation, men snart kom ogsaa dertil det politiske Arbejde med Kampen for Kvindernes Stemmeret. Saa følger Slag i Slag Udvidelsen til Landsforbund, Oprettelsen af faglig Landssammenslutning, fælles Kontor for fagligt og politisk Arbejde, Arbejdet for Gennemførelse af Love for Kvinders Arbejde, Oprettelse af Husmoderskoler, Mødrehygiejnekontorer, kooperat. Kvindeorganisationer o. s. v.

Naturligvis gaar Sprængningen i det norske Arbejderparti ikke sporløst hen over Kvindeforbundet; her stod i Aarevis Strid og Splittelse saavel om det teoretiske Grundlag som om selve Arbejdsformerne, indtil den endelige Samling og Tilslutning til det norske Arbejderparti fandt Sted i 1927. E. L.

Jaurés.

Gunnar Hirdmann: Jean Jaurés. Stockh. 1934. 114 S. Kr. 1,00 sv.

I Tidens Förlags »Lilla Biblioteket« er fremkommen denne fængslende Bog om et stort Menneske og en fremragende Socialist. Forf. vil med sin Bog give den opvoksende Ungdom øget Kendskab til et vigtigt Kapitel af Socialismens Historie, et Kapitel, der særligt illustrerer den personlige Indsats' Betydning. Skildringen af Socialisten, Demokraten og Fredsforkæmperen Jaurés bekræfter det Billede, Hendrik de Man tegnede af ham i vort sidste Nr., men er naturligvis adskilligt fyldigere. Forf. gør som Svensk opmærksom paa visse Lighedspunkter mellem Jaurés og Hj. Branting. En Samling Sentenser af Jaurés' Taler og Skrifter, den sidste offentlige Tale han holdt og hans sidste Bladartikel, der publiceredes samme Dag, han myrdedes, giver en god Forestilling om hans Talekunst og Udtryksmaade.

(Efter »Socialisten«.)

Forslag til
Priskurant for Fodermestre samt Tjenestekontrakt.

Udarbejdet paa Landarbejderforbundets Lønsagsdelegeretmøde den 26. Januar 1934 af et Udvalg af Delegeretmødets Fodermestre for hele Landet.

§ 1.

Som Fodermestre paa mindre Gaarde betragtes saadanne Arbejdere, der alene eller med Familiens Hjælp paatager sig Pasningen af Besætninger indtil 50 Stk. Malkekøer med tilsvarende Ungkreaturer og Fedekalve.

§ 2.

Fodermesteren bør, saafremt han er ugift, kræve sig anvist et Eneværelse, er han gift, en Fribolig.

§ 3.

Fodermesteren maa sikre sig, at Besætningen ikke forringes efter Arbejdsforholdets Indgaaelse uden Erstatning til ham.

§ 4.

Spandevask, Vaagning over Besætningen efter Slutningen af Fodermesterens normale Arbejdstid eller før dens Begyndelse samt Strigling maa ligeledes fastsættes ved Aftalens Indgaaelse. Prisen herfor bør være 80 Øre i Timen.

Fodermesterens normale Arbejdstid falder paa den Tid af Døgnet, som er nødvendig af Hensyn til Mælkens Aflevering, og som er mest praktisk for Fodermesteren i hans Arbejde.

§ 5.

Fodermesteren bør sikre sig Ret til 18 Fridage om Aaret efter Aftale med Arbejdsgiveren. — Endvidere bør Fodermesteren, naar han sørger for Besætningens Pasning paa forsvarlig Maade, kunne forlade Arbejdet efter Aftale med Arbejdsgiveren.

§ 6.

Besætningen optælles, og Udbetalingen finder Sted den 1. i hver Maaned. Fodermesteren kan dog hver Uge forlange udbetalt et tilsvarende Forskud.

§ 7.

For Pasning og Malkning af Besætningen bør Fodermesteren betales saaledes:

For 20 Malkekøer 72 Kr. pr. Ko pr. Aar,
for hver efterfølgende Ko 42 Kr. pr. Ko i Tillæg pr. Aar.

For Besætninger til og med 50 Malkekøer:
For under 20 Køer fradrages der 42 Kr. pr. Ko indtil 15 Køer, under 15 Køer er Minimallønnen 1200 Kr. pr. Aar.

For Ungkreaturer betales 30 Kr. pr. Stk. pr. Aar; overstiger Ungkreaturernes Antal Halvdelen af Malkekøernes, betales for det overskydende Antal halv Betaling (ulige Koantal afrundes opad).

Til Ungkvæg henregnes Tyre, Kalve, Kvier og Fedekvæg, som ikke malker, og som findes paa Gaarden den Dag, Optællingen finder Sted.

For Ungkreaturer, som hengaar i Folde, faar Fodermesteren den tarifmæssige Løn for den Maaned, hvori Kreaturerne sættes i Fold, for den øvrige Tid faar han den halve Betaling for de Ungkreaturer, der gaar i Folden.

Dersom Fodermesteren skal føre Opsyn med Kreaturerne i Fold, sker intet Fradrag.

Hvor der findes Foreningstyre og Aktietyre el. lign. opstaldede, betales Fodermesteren et Tillæg efter Aftale.

I Stalde, der er saaledes indrettede, at Arbejdet i høj Grad besværliggøres, betales et Tillæg efter Aftale.

§ 8.

Arbejdsgiveren og Fodermesteren kan træffe Aftale om en anden Afregningsmaade (Procenter), naar Lønnen derved ikke forringes under denne Priskurants Satser.

§ 9.

Svinepasning betales med 1 Kr. for hver Gris, der bliver 6 Uger gammel og indgaar i Besætningen eller sælges.

For Grise, der efter denne Alder udgaar af Besætningen, betales der yderligere 2 Kr. pr. Gris.

§ 10.

Ugifte Fodermestre betaler for Kost og Logis 300—350 Kr. pr. Aar.

Tjenestekontrakt.

Mellem underskrevne Parter er D. D. indgaaet følgende Kontrakt:

Fra d. / 19 antager underskrevne .....

.....

medunderskrevne .....

som Fodermester paa de nedenfor anførte Vilkaar.

I. Fodermesteren paatager sig alene eller med Familiens Hjælp Pasningen af Gaardens Besætning, der for Tiden bestaar af ..... Stk. Malkekvæg, ... Stk. Ungkreaturer, Tyre og Fedekvæg, ca. ..... Stk. Svin og ..... Arbejdsgiveren skal tillægge de for Fodermesteren nødvendige Redskaber og Materialer, derunder ogsaa Kontrol- og Regnskabsmateriale. Foder- og Strømidler leveres Fodermesteren til umiddelbar Brug paa Lo og Loft. Besætningen maa ikke til Skade for Fodermesteren forringes ud over det almindelige. Spandevask $\frac{\text{paahviler}}{\text{paahviler ikke}}$ Fodermesteren. For Vaagning over Besætningen efter Slutningen af Fodermesterens normale Arbejdstid eller før dens Begyndelse erholder Fodermesteren en Ekstra-Betaling efter Aftale. Fodermesterens normale Arbejdstid falder paa den Tid af Døgnet, som er nødvendig af Hensyn til Mælkens Aflevering, og som er mest praktisk for Fodermesteren i sit Arbejde. Striglingen af Malkekøer $\frac{\text{paahviler}}{\text{paahviler ikke}}$ Fodermesteren.

II. Som Løn for sit Arbejde erholder Fodermesteren dels en fri Bolig bestaaende af

.....

dels en kontant Pengeløn, der beregnes saaledes:

a) For 20 Malkekøer: .....Kr. pr. Ko pr. Aar = ...Kr., herefter gives for hver efterfølgende Ko et Tillæg af .....Kr.

For Ungkreaturer betales .....Kr. pr. Stk. pr. Aar; overstiger Ungkreaturernes Antal Halvdelen af Malkekøernes, betales for det overskydende Antal halv Betaling. (Ulige Koantal afrundes opad).

Til Ungkvæg henregnes Tyre, Kalve, Kvier og Fedekvæg, som ikke malker, og som findes paa Gaarden den Dag, Optællingen finder Sted.

For Ungkreaturer, som hengaar i Folde, faar Fodermesteren den tarifmæssige Løn for den Maaned, hvori Kreaturerne sættes i Fold, for den øvrige Tid faar han den halve Betaling for de Ungkreaturer, der gaar i Folden.

Besætningen optælles og Udbetalingen finder Sted den 1. i hver Maaned. Fodermesteren kan dog hver Uge forlange udbetalt et tilsvarende Forskud.

For Svinepasning .....

.....

eller

b) .....Kr. fast pr. Uge, samt ..... Øre pr. 100 kg Mælk leveret til Mejeriet, og ..... Øre for hver 6 Ugers Gris, der indgaar i Besætningen eller sælges. For Grise, der efter denne Alder udgaar af Besætningen, betales yderligere ..... Kr. pr. Gris. Tillægget for Mælk og Grise gøres op og udbetales for hver Maaned.

(Den af Beregningsmaaderne, der ikke anvendes, udstreges ved Kontraktens Udfærdigelse).

III. Den Fodermesteren anviste Bolig skal ved Modtagelsen være i god og forsvarlig Stand eller senest 4 Uger efter Indflytningen være istandsat indvendig og udvendig paa Arbejdsgiverens Bekostning. Fodermesteren er forpligtet til at vedligeholde Boligen forsvarligt indvendigt, derunder renholde Kakkelovne og Komfur og sørge for Indsættelse af de Vinduesruder, han eller hans Familie slaar itu. Den udvendige Vedligeholdelse samt Bekostning ved den Værdiforringelse, der foraarsages ved alm. forsvarlig Brug, paahviler Arbejdsgiveren.

Parterne vedtager herved udtrykkelig i Overensstemmelse med Loven af 23. Maj 1902, at den i Forbindelse med Arbejdsforholdet overdragne Bolig med Have skal fraflyttes samtidig med Arbejdsforholdets lovlige Ophør. Kommer Fodermesteren af sin Plads i Utide, tilstaaes der ham mindst 4 Ugers Frist til at ryddeliggøre Boligen og søge andet Husly. Mindst samme Frist tilkommer, hvis Fodermesteren dør, hans efterladte Familie.

IV. Arbejdsforholdet vedvarer til den Dag, hvortil det med mindst 3 Maaneders Varsel bringes til Ophør ved Opsigelse af en af Parterne.

Muligt senere aftalte Ændringer af Lønningsbetingelserne skal paaføres nærværende Kontrakt, der er udfærdiget i 2 Ekspl., hvoraf hver af Parterne beholder et.

....., den / 19 .

....

Som Arbejdsgiver. Som Arbejder.

Forslag til Mindstelønninger og Arbejdsvilkaar samt Fæsteseddel

for Tjenestekarle og Daglejerkarle

for Aaret fra 1. November 1934 til 1. November 1935.

Udarbejdet paa Landarbejderforbundets Lønsagsdelegeretmøde den 26. Januar 1934 af et Udvalg af Delegeretmødets Tjenestekarle for hele Landet.

For Karle over 20 Aar:

Sommerlønnen

pr. Maaned: Maj, Juni og Juli 70 Kr., Aug., Sept. 85 Kr., Okt. 70 Kr. ..... ialt 450 Kr.

Vinterlønnen

pr. Maaned: Nov. 50 Kr., Dec., Jan. og Febr. 30 Kr., Marts 40 Kr., April 60 Kr. ..... ialt 240 Kr.

Ialt Aarsløn 690 Kr.

Til Forkarle, Staldkarle, Maskinkuske og Karle med særlig Uddannelse og særligt Ansvar **ydes Tillæg** efter Aftale.

For Karle fra 18—20 Aar:

Sommerlønnen

pr. Maaned: Maj, Juni og Juli 60 Kr., Aug., Sept. 70 Kr., Okt. 60 Kr. ..... ialt 380 Kr.

Vinterlønnen

pr. Maaned: Nov. 35 Kr., Dec., Jan. og Febr. 30 Kr., Marts 35 Kr., April 40 Kr. ..... ialt 200 Kr.

Ialt Aarsløn 580 Kr.

Daglejerkarle,

der faar Kost og Logi i Ugens 7 Dage, ydes følgende Dagløn:

Decbr., Jan. og Febr.	Kr. 2,25
Resten af Aaret	» 3,50
Høstarbejde samt Tærskning før 15. Novbr.	» 4,50

Arbejdstid:

1. April—1. Nov.: 10 Timer, 1. Nov.—15. Nov.: 9 Timer, 15. Nov.—1. Dec.: 8½ Time, 1. Dec.—1. Marts: 8 Timer, 1. Marts—15. Marts: 9 Timer, 15. Marts—1. April: 9½ Time.

Overarbejdet

betales med 80 Øre pr. Time, Helligdagene med 1 Kr. Til Overarbejde hører dog ikke almindeligt Morgenarbejde i Staldene, ligesom faste Karle maa have Hjemmetur paa Omgang paa Helligdagene.

Karlekamrene

maa være efter Medhjælperlovens og Landsoverenskomstens Forskrifter. **Kosten** maa efter Medhjælperloven være sund, nærende, tilstrækkelig og afvekslende.

Roearbejdet

betales efter de stedlige Priskuranter.

Forkarle og ugifte Kreaturpasseres Løn

forhøjes efter Aftale i Forhold til Ansvar, Alder, Uddannelse, Koantal og Malkearbejde.

Iøvrigt gælder den mellem Landarbejderforbundet i Danmark og Arbejdsgiverforeningen for Land- og Skovbrug i Maribo Amt eksisterende Overenskomst for nævnte Arbejdsforhold.

Fæsteseddel.

Underskrevne .....

.....

bekræfter herved at have fæstet .....

.....

som .....

(Stillingens Art)

for Tiden fra d. / 193 til d. / 193 for følgende Løn, der udbetales maanedsvis bagud.

Maanederne Maj, Juni, Juli, Oktober .. Kr.....

August, September ..... - .....

Ialt for Sommeren.. Kr.....

Maanederne November ..... Kr.....

December, Januar, Februar ... - .....

Marts ..... - .....

April ..... - .....

Ialt for Vinteren.. Kr.....

Desuden Kost og Logi i Overensstemmelse med Medhjælperloven.

Særlig Aftale ang. Arbejdet: .....

.....

.....

Arbejdstid: 1. April til 1. November 10 Timer, November og Marts Maaneder 9 Timer, December, Januar og Februar Maaneder 8 Timer.

Overarbejde betales med 80 Øre pr. Time, Søn- og Helligdagsarbejde med 100 Øre pr. Time. Til Overarbejde hører ikke almindeligt Morgenarbejde i Stalden, ej heller Hjemmetur paa Omgang Søn- og Helligdage.

Roearbejde i Akkord betales efter den stedlige Priskurant. Ved dette og andet Akkordarbejde fradrages for Kost, Logi og fast Løn daglig 1 Kr. 25 Øre + 1/25 af Maanedslønnen.

Iøvrigt gælder den mellem Landarbejderforbundet i Danmark og Arbejdsgiverforeningen for Land- og Skovbrug i Maribo Amt eksisterende Overenskomst for nævnte Arbejdsforhold.

Medunderskrevne Medhjælper bekræfter at være indgaaet paa ovenstaaende Betingelser, og at have faaet udleveret Genpart af nærv. Fæsteseddel.

....., d. / 193

Som Arbejdsgiver: Som Medhjælper:

....

Landarbejdernes Forsikring Husmændenes Ulykkesforsikr.
omfatter
1) Dagpenge i de første 13 Uger ved Ulykkestilfælde, som ske paa Arbejdspladsen.
2) Dagpenge i indtil 1 Aar, samt Invaliditets- eller Dødserstatning ved Ulykkestilfælde, som indtræffer udenfor Arbejdspladsen.
Dagpenge udbetales hver 10.—12. Dag. Kulant Behandling.
Indtegning sker ved Henvendelse til Afdelingsbestyreren.

Gummivarer sendes diskret pr. Efterkrav eller mod Frimærker.
Billigst i Danmark. - Varer m. 4 Md.
Garanti: 3 Dus. 5 Kr., 1 Dus. 2 Kr.
Grosserer Magnus Hansen, Kjøbenhavn - Brh.

Vil De have en Chance
for at tjene Penge uden Risiko
da skriv straks til Chr. Erichsens Forlag Afd V.1, Sjæleboderne 4, Kbhvn.K., efter udførlige Oplysninger om Agenturet for „Landmands-Almanakken", den mest udbredte og mest afholdte Almanak paa Landet.

Avertér i
Landarbejderbladet!

Billige Skjorter
svære slidstærke, alle Størr.
Kr. 1.80
Vi garanterer Tilfredshed eller Tilbagebetaling.
Katalog sendes paa Forlangende.
Sækkelagerets Varehus
St. Annæplads 10, København K.

STØT VORE ANNONCØRER

Arbejdsløshedsforsikringen og Landarbejderne i England.

England er Arbejdsløshedsforsikringens klassiske Land. Her indførtes Arbejdsløshedsforsikringen allerede i 1912. **Men Landarbejderne er hidtil ikke blevet inddraget under Arbejdsløshedsforsikringen.** Det skal ganske vist siges, at de engelske Landarbedere selv i de senere Aar med Energi har stillet Krav om Arbejdsløshedsforsikring. Medens der i 1924 kun var 2 Repræsentanter for det skotske Landarbejderforbund, der vilde have Arbejdsløshedsforsikring, blev et Krav herom enstemmigt vedtaget i en Resolution i 1930 (se »The Scottish Farm Servant«, Juni 1925 og Juli 1930). I England og Wales er Ønsket om Forsikring siden 1931 traadt stadig stærkere i Forgrunden blandt Landarbejderne. (The Land Worker, August 1931).

Den 3. September 1934 afholdt den engelske faglige Landssammenslutning sin sidste Kongres. I en Resolution, som er refereret i Transportarbejderforbundets Organ »The Record« (September 1934), kritiserede den Delegerede J. Beard, at Regeringen hidtil ikke har medtaget Landarbejderne i Arbejdsløshedsforsikringen. Landarbejderforbundenes Krav støtter sig paa det Faktum, at Arbejdsløsheden indenfor Landbruget har taget et stort Omfang.

Generalsekretæren W. Holmes for det engelske Landarbejderforbund, »National Union of Agricultural Workers«, offentliggør i Oktober-Numret 1934 af Forbundsorganet »the Land Worker« en Artikel vedr. Arbejdsløshedsforsikringen. Holmes stiller i sin Artikel nøjagtigt udformede Forslag til en Arbejdsløshedsforsikring for Landarbejdere.

Han begynder med at fastslaa, at følgende Arbejdergrupper i Juni 1933 havde Beskæftigelse i England og Wales:

Regelmæssigt beskæftigede Arbejdere over 21 Aar	422,519
Regelmæssigt beskæftigede Arbejdere under 21 Aar	113,589
Kvinder og Piger regelmæssigt beskæftigede	59,603
Uregelmæssigt beskæftigede Arbejdere over 21 Aar	78,531
Uregelmæssigt beskæftigede Arbejdere under 21 Aar	10,924
Kvinder og Piger uregelmæssigt beskæftigede	30,380
Ialt	715,546

Kontingentet til Arbejdsløshedsforsikringen betales i England af Arbejdere, Arbejdsgivere og Stat i Forening.

Holmes fremsætter følgende Forslag vedrørende Kontingentydelsen:

	Arbejdere	Arbejdsgivere	Staten	Ialt
Mandl. Arb. o. 21 Aar	3 d.	3 d.	6 d.	1 s.
Mandl. Arb. 18—21 Aar	2½ d.	2½ d.	5 d.	10 d.
Mandl. Arb. 16—18 Aar	2 d.	2 d.	4 d.	8 d.
Mandl. Arb. 14—16 Aar	1½ d.	1½ d.	3 d.	6 d.
Kvinder	2½ d.	2½ d.	5 d.	10 d.
unge Kvinder 18—21 Aar	2 d.	2 d.	4 d.	8 d.
Piger, 16—18 Aar	1½ d.	1½ d.	3 d.	6 d.
Piger, 14—16 Aar	1 d.	1 d.	2 d.	4 d.

Holmes foreslaar følgende Understøttelsessatser:

Mandl. Arb. over 21 Aar	15s.	om Ugen
Mandl. Arb. 18—21 Aar	12s.	» »
Mandl. Arb. 16—18 Aar	8s. 6d.	» »
Mandl. Arb. 14—16 Aar	5s. 6d.	» »
Kvinder over 21 Aar	12s.	» »
Kvinder, 18—21 Aar	9s. 6d.	» »
Piger, 16—18 Aar	6s.	» »
Piger, 14—16 Aar	4s. 6d.	» »

I en anden særlig Opstilling udregner Holmes nu for de forskellige Grupper de antagelige Indtægter (Kontingent) og Udgifter (Understøttelsesbeløb) ved Forsikringen. I Almindelighed bygger han sine Beregninger med Hensyn til Understøttelsen paa en Arbejdsløshed paa 4 % for de regelmæssigt beskæftigede Landarbejdere og 6 % for de uregelmæssigt beskæftigede Landarbejdere. Holmes kommer derved til følgende finansielle Resultat for et Aar:

Samlet Kontingentindtægt	1.486.732 eng. Pund
Samlet Udgift til Understøttelser	1.384.844 » »
Overskud	101.888 eng. Pund

Holmes regner med, at dette Beløb vil dække Omkostningerne ved Administrationen af Forsikringen. Han erklærer til Slut, at hans Organisation med sine 1.016 Afdelinger og over 2.000 Funktionærer ude paa Landet gerne stiller sig til Regeringens Disposition ved Gennemførelsen af Arbejdsløshedsforsikringen blandt Landarbejderne.

Nye Bøger.

Socialreformen.

R. Lolle: Socialreformen i en Nøddeskal. Forlaget »Fremad« 1934. 55 Sider + Register. Kr. 1,00.

Det mange Gange noget tunge Stof, som Socialreformen omfatter, har Sekretær R. Lolle i sin lille Bog gengivet i et jævnt Sprog og i en overskuelig og knap Form. Den er fremgaaet af et Arbejde i Studiekredse og vil kunne være nyttig ogsaa for andre. (A. O. F. har i Tilknytning til Bogen udgivet et Hefte »Spørgsmaal i Socialreformen«, der kan faas hos Forbundet for 20 Øre.) Det udførlige Sagordsregister gør Bogen anvendelig som en lille nem Haandbog.

(Efter »Socialisten«.)

Bestil Landarbejderbladets Skiftedagsnummer.

Redaktør: Marius Olsen. — A/S P. Hansens Bogtrykkeri, Gasværksvej 8, København V.

LANDARBEIDERBLADET
DANMARK

ORGAN FOR LANDARBEIDERFORBUNDET I DANMARK.

Skiftedags-Nummer. — 1. November 1934.

Landarbejdernes Organisation.

De sidste Aar har baaret Vidnesbyrd om Landarbejdernes Samling i deres faglige Organisation. Krisen og Arbejdsløsheden har lært dem denne Samlings Nødvendighed. Med Landarbejdernes stigende Samling lykkedes det Organisationen at standse den stærke Nedgang i Landarbejderlønningerne, som satte ind ved Krisens Begyndelse. Efter den mægtige Fremgang vi havde i Aaret 1933 lykkedes det endog selv imod Vinteren at tvinge Lønningerne i det frie Marked til Stigning for Tjenestekarle og gifte Landarbejdere.

Derfor har Arbejdsforholdene i Landbruget i denne Sommer været noget bedre end de var i forrige Sommer og Lønnen noget højere.

Men der er lang Vej endnu før Landbrugets Arbejdsvilkaar er rimelige og blot nogenlunde svarende til andre Arbejderes, men vil Landarbejderne fortsat skare sig om deres faglige Organisation, som de har gjort i de sidste Aar, saa vil ogsaa den Dag komme, da de økonomisk og socialt bliver ligestillede med andre Arbejdere. De er godt paa Vej.

Landarbejderforbundets Sammenslutning med Dansk Arbejdsmands Forbund understreger Landarbejdernes Krav om Ligestilling og deres Vilje til, gennem et intimt fagligt Samarbejde med Byernes Arbejdere, at løfte deres Stand og højne deres Kaar. Fremgangen Landarbejderforbundet har haft siden Sammenslutningen blev vedtaget, viser den Alvor og Kraft, der i saa Henseende er over Landarbejdernes Rejsning og faglige Samling under disse nye Organisationsformer. Alene i September Maaned, den sidste Maaned før Sammenslutningen traadte i Kraft, fik Landarbejderforbundet 1300 nye Medlemmer.

Faktisk er vi nu naaet dertil, at Landbrugets Løsarbejdere paa det nærmeste alle er organiserede, og blandt de faste Landarbejdere og Tjenestekarle har vi gjort mægtige Fremskridt. Tusinder af faste Arbejdere og Tjenestekarle er i de sidste Aar blevet organiserede til Gavn og Glæde for dem selv og deres Stand. Men nægtes kan det ikke, at der desuagtet er mange Tusinde endnu, som staar udenfor Organisationen, og som skal med baade for deres egen Skyld og for deres Stands og Kammeraters Skyld.

De faste Landarbejdere og Tjenestekarlene

hører saa ubetinget til Landets daarligst lønnede Arbejdere.

Aarsagen hertil er ene og alene, at de hidtil i stort Tal har holdt sig uden for Organisationen. Vejen fremad for dem er derfor, som det har været for Løsarbejderne: Medlemsskab i den faglige Organisation og i dennes Arbejdsløshedskasse, og herigennem fagligt Samarbejde om at højne Lønnen og forbedre Arbejdsvilkaarene. Ja, der er i Grunden ingen anden Vej fremefter.

Derfor appellerer vi igen paa November-Skiftedagen til de faste Landarbejdere og Tjenestekarle om at indtræde i deres faglige Organisation: Dansk Arbejdsmands Forbund, hvor Landarbejderne efter den foretagne Sammenslutning hører hjemme.

Efter denne Sammenslutning bestaar Dansk Arbejdsmands Forbund af 150,000 Medlemmer med 1200 Afdelinger spredt over hele Landet. Der findes knapt en Kommune i Danmark, hvor der ikke er en Afdeling af Dansk Arbejdsmands Forbund, og hvori kan optages faste Landarbejdere, Tjenestekarle, Løsarbejdere saavel som alle andre ufaglærte Arbejdere i paagældende Egn.

Landarbejdernes Organisation

er saaledes en mægtig Organisation, Danmarks største og stærkeste Arbejderorganisation. I denne har Landarbejderne Industriens, Haandværkets og Transportens Hundrede Tusinde Arbejdsmænd i Ryggen med deres økonomiske og moralske Bistand i Arbejdet for Landarbejdernes Ligestilling, naar Landarbejderne blot selv vil gøre deres Pligt, samle sig i Organisationen og gennem denne øve det faglige Samarbejde, der er en første Betingelse for økonomisk og social Rejsning.

I denne Landarbejdernes Organisation: Dansk Arbejdsmands Forbund, staar Tjenestekarlens Fader som Medlem, Tjenestekarlens og den faste Landarbejders Brødre og Svogre er Medlemmer dér. Deres økonomiske Kaar Dansk Arbejdsmands Forbund løftet frem, givet dem Medbestemmelsesret paa Arbejdspladsen og Løn for Arbejdet, og saaledes vil Dansk Arbejdsmands Forbund ogsaa løfte Landarbejderne frem, naar Landarbejderne selv vil, naar de selv vil være med i Arbejdet for deres egen Sag.

I Dansk Arbejdsmands Forbund har Landarbejderne deres egen Gruppe, med deres egen Ledelse, der som et Led i Dansk Arbejdsmands Forbund forvalter Landarbejdernes egne Sager, og under Dansk Arbejdsmands Forbunds Kongres vælger Landarbejderrepræsentanterne denne deres Gruppeledelse. Saaledes er Landarbejdernes Organisering indbygget som et Led i Dansk Arbejdsmands Forbund, hvor man paa en Gang forener den store Organisations samlede Styrke og omfattende Indflydelse med ethvert rimeligt Hensyn til Landarbejdernes særlige Interesser og Forhold.

Ved Sammenslutningen

har man i særlig Grad været opmærksomme paa Betydningen af at faa de faste Landarbejdere, Herregaardsdag-

lejere, Fodermestre, Tjenestekarle og Daglejerkarle organiserede, og paa de Vanskeligheder af økonomisk Art, der frembyder sig for disse Arbejdere med saa smaa Lønninger. Man har derfor fastsat særlige fordelagtige Kontingent- og Understøttelsesforhold for dem, for at lette deres Indtræden i Organisationen og for at muliggøre at faa alle disse Landarbejdere organiseret. Faste Landarbejdere, Herregaardsdaglejere, Fodermestre, Daglejerkarle, Tjenestekarle og dermed ligestillede kan saaledes optages som halvtbetalende til et Kontingent til Forbund og Arbejdsløshedskasse paa tilsammen 115 Øre pr. Uge. Med det Kontingent, der skal betales til Afdelingen, 10—15 Øre pr. Uge, bliver det ialt et samlet Kontingent paa 125 à 130 Øre pr. Uge.

For dette Kontingent er de Medlemmer af Forbund, Arbejdsløshedskasse og Afdeling, og sikrer sig Organisationens Hjælp og Assistance og Understøttelsesret under Konflikter og Arbejdsløshed.

I Strejkeunderstøttelse

sikrer de sig saaledes 2 Kr. pr. Dag, stigende til 2½ Kr. pr. Dag efter 3 Aars Medlemsskab, og med et Tillæg paa 25 Øre pr. Dag for hvert hjemmeværende Barn under 15 Aar.

I Arbejdsløshedsunderstøttelse sikrer de sig efter et Aars Medlemsskab en daglig Understøttelse paa 150 Øre pr. Dag, og efter 3 Aars Medlemsskab 250 Øre pr. Dag i Tilfælde af Arbejdsløshed.

Det er Vilkaar enhver Landarbejder kan opfylde, og som enhver Landarbejder kun vil høste Fordel af at opfylde.

Oscar Levinsen.

Løbende Konflikter og Blokader.

Lensgreve *Danneskjold-Samsø*, Brattingsborg Gods.

Godsejer *Wolff Snedorff*, Engelholm pr. Tappernøje.

Godsejer *Wedell-Neergaard*, Overdrevsgaarden, Borup.

Proprietær *Hasling*, Frederikseg pr. Herlufmagle.

Forpagter *Abel*, Gl. Lellinge pr. Køge.

Merløsegaarden, St. Merløse pr. St. Merløse.

Godsejer *Ohm*, Ussinggaard, Løsning.

Proprietær *Nielsen*, Ellegaard, Kolindsund.

Vekselerer *P. O. Suhr*, Skærnæs og Egevang, Kolind.

Cementstøber *Petersen*, Storvorde.

Murermester *Johs. Sørensen*, Gesing.

Bygmester *Gade*, V. Hassing.

Aalborg Amt, Skanderborg Amt.

Legind Kalkværk, Thisted

Bygning af Posthus i Hals.

Nebsager-Bjerre Kommune, Flødstrup-Ullerslev Kommune, Starup-Grarup Kommune, Hvirring-Hornborg Kommune, Ravnkilde Kommune, Helsinge-Valby Kommune, Vammen-Linden-Bigum Kommune, Tølløse-Soderup Kommune, Esbønderup-Nødebo Kommune, Hjørring-Hirtshalsvejen. Tornby-Hirtshalsvejen.

Hitler i Vorherres Sted.

Altre med Førerens Billeder og med brændende Vokslys.

Norsk Religionsforskers opsigtvækkende Oplysninger.

Det norske Blad »Aftenposten« har interviewet den kendte Religionsforsker Chr. Schjeldrup, der i disse Dage er vendt tilbage fra en Studierejse i Tyskland. Han giver en opsigtsvækkende Skildring af Hitler-Dyrkelsen i Kirkerne og af Nazismens Brud med Kristendommen.

— Hvad der har forundret mig mest eller rettere sagt forfærdet mig mest, udtaler Doktoren, er den Plads, Hitler har faaet i den nye religiøse Bevægelse. Paa Aarsdagen for Bevægelsens officielle Grundlæggelse nu sidste Jul var jeg i Berlin Vidne til den Kultus, han er gjort til Genstand for .Der var rejst et Alter med Hitlers Billede og et brændende Vokslys paa hver Side. Det stod paa en aaben Plads, og Folk passerede i Procession og bøjede sig foran Alteret, idet de gik forbi.

Gamle Salmer laves om.

Maaske gør det mere Indtryk paa Dem at høre, hvordan man har omdigtet de gamle tyske Salmer. De husker den dejlige Julesalme »Stille Nacht«. Den synges nu paa følgende Maade:

Stille Nacht,
heilige Nacht,
alles schaft,
einsam wacht
nur der Kanzler
zur treuen Hut.

Eller vil De høre, hvordan »Lover den Herre« nu synes i tyske religiøse Forsamlinger:

Lobet dem Herren, dem mächtigen König der Ehren!
Preis ihm zu bringen ist unseres Volkes Begehren.
Der uns Hitler schenkt
und väterlich lenkt,
ihm lasset den Lobgesang hören.

Man bliver jo lidt rystet, naar man hører, at det ikke er noget som helst i Retning af smagløse Parodier, men en alvorlig Bekendelse.

Bevægelsen, som gaar ind for dette, tæller en Række af de Folk, man tidligere regnede til Kirkens fremtrædende Kræfter.

Den tyske Trosbevægelses Bekendelse.

Størst Interesse knytter sig imidlertid til den nye Bevægelse, som kaldes Deutsche Glaubenbewegung. Ikke mindst paa Grund af den Fallit, den officielle protestantiske Kirke har spillet, har Bevægelsen vundet meget stor Tilslutning inden for Ungdommen og særlig da »Hitler-Jugend«.

Den staar helt paa nazistisk Grund og mener, at Konsekvensen af Tysklands nationale Genfødelse og hele den »Verdensanskuelse«, som det tredie Rige er bygget paa i religiøs Henseende, maa være en Religion aus Blut und Boden. Kristendommen anses for en fremmed, semitisk, feminin Religion, som paa unaturlig Maade er paatvunget det tyske Folk. De 1000 Aars Kristenhistorie bør snarest glemmes. De gamle nordiske Guder anvendes undertiden som Symboler.

Til Slut nævner Dr. Schjeldrup, hvordan den nye Trosbekendelse lyder. Den lyses paa samme Maade som vor Trosbekendelse, idet hele Menigheden rejser sig.

Første Artikel lyder frit oversat saadan:

— Vi bekender os til det hellige tyske Folk inden for og uden for Tysklands Grænser.

Den anden:

Vi bekender os til Adolf Hitler, den gudbenaadede, som blev sendt for at gengive det tyske Folk Troen paa sig selv.

Og den tredie:

Vi bekender os til Wilhelm Hauer, vor Hertug.

Jeg vilde ikke tro mine egne Ører, da jeg hørte den for første Gang, slutter den norske Religionsforsker.

De Medlemmer, som skifter Plads,

maa huske at overflytte deres Fagbog og Medlemsskab i Organisationen til den Afdeling, hvis Omraade de flytter til.

Undladelse heraf kan medføre at paagældende Medlem glider ud af Organisationen og fortaber de der erhvervede Rettigheder til Understøtelse i Tilfælde af Arbejdsløshed.

Hold derfor Fagbogen i Orden.

Sørg for Flytning af din Fagbog, naar naar du flytter fra en Afdelings Omraade til en andens.

I hver By og Kommune i Landet findes en Afdeling af Dansk Arbejdsmands Forbund, som man kan tilflytte.

Paa fælles Front —

Sammenslutningen af D. A. F. og L. F. D. er en fuldbyrdet Kendsgerning, og denne Kendsgerning betyder en absolut Magtforøgelse for de ufaglærte Arbejdere i By og paa Land — Kampen mellem Arbejdere, der har fælles Interesser, kan kun virke ødelæggende for Arbejderne, og betyder Gevinst for Arbejderklassens Modstandere. — Kun Arbejdsgiverne kan høste Fordel af en saadan Strid, derfor maatte den ogsaa paa en eller anden Maade afsluttes og erstattes med Fred og Enighed indenfor Arbejdernes egne Rækker.

Vi staar altsaa overfor den fuldbyrdede Kendsgerning, at Striden er slut.

Vi skal dog ikke af denne Kendsgerning lade os forlede til at tro, at vi saa kan sætte os hen i Uvirksomhed, vi maa ikke regne med, at denne øgede, organisatoriske Styrke betyder, at alt gaar glat og lige til, der er stadig Bud efter os, og vi maa stadig være aktive Deltagere i det Arbejde, som Organisationen kræver af os, hvad enten det er af organisatorisk eller agitatorisk Art.

Vi maa være forberedt paa, at vor organisatoriske Styrkeforøgelse fra Arbejdsgivernes Side udnyttes til forøget Kamp mod Organisationen, ud fra denne Betragtning er det, at vi kræver af de enkelte Medlemmer, at de maa og skal være aktive Deltagere i Agitationsarbejdet for vor fælles Sag.

Der er stadig Anledning til at søge at faa de uorganiserede Arbejdere med ind i Rækkerne for at skabe saa stærk en Organisation som mulig, der er fortsat Grund til at betone, at Overmod ikke skaber større Sikkerhed for Udnyttelse af vor Organisations Styrke, kun ved at underbygge den Magt, vi i Øjeblikket er i Besiddelse af, kun ved at forøge de organiseredes Antal paa de uorganiseredes Bekostning, at forøge de klassebevidste Arbejderes Skare, paa de indiferente Arbejderes Bekostning, kun derved og alene derved skaber vi Muligheder for nye Fremstød og Bevarelsen af vundne Goder.

Det gælder da derfor ogsaa i Dag, som det har gjort tidligere, at de uorganiserede maa ind i Rækkerne, maa med i Arbejdet for vor fælles Sag, i modsat Tilfælde er de paa Front med Arbejdsgiverne, er med til at skade sig selv, er med til at skade sig selv, er med til at skade den øvrige Del af Arbejderklassen, i Bevidstheden herom er det vi siger, at nu maa enhver Tvivl vige, at nu er der ikke længere Mulighed for at taale det Forhold, hvor enkelte kan nyde Frugterne af andres Arbejde, at enkelte kan undgaa at bringe samme Ofre, som den øvrige Del af Klassen.

Det skal derfor ogsaa siges ved denne Skiftedag, at Landbrugets store Skare af Medhjælpere ogsaa har Pligt til at staa Side om Side med Landets øvrige Arbejdere, indenfor Organisationernes Rækker.

Gang paa Gang ser vi Eksempler paa, hvorledes at Medhjælperstanden lider Uret, og ikke er i Stand til at gennemføre sine retfærdige Krav, netop fordi den mangler organisatorisk Styrke, derfor med i Arbejdet for at skabe en stor, stærk Organisation blandt Landbrugets Medhjælpere. — Ind i Rækkerne paa fælles Front med Landets øvrige Arbejdere, i Kamp for Højnelse af Arbejderklassens Kaar.

Oliver Twist.

Et Sommerpensionat.

Adskillige Steder paa Landet har man hvert Aar de saakaldte Sommerpensionater, hvor Folk fra Byerne kan komme ud paa det friske Bondeland og finde Sundhed og ny Livsglæde.

Disse Sommergæster lever Resten af Aaret paa Minderne om de faa Sommeruger de tilbragte paa Landet, det herlige, friske danske Bondeland, hvor Kornet bølger og Græsset gror; og hvis man overfor saadanne Mennesker vil paastaa, at der ogsaa findes fattige og elendige Forhold herude, saa vil de ryste paa Hovedet og se paa een som om de vilde sige:

— Ja! Du er jo altsaa ikke klogere. Nej, inde i Byerne, dér kan der blive Fattigdom og elendige Forhold; men ude paa Landet — nej, der har man dog altid Lys, Luft og Sundhed, og der kan man købe billigt; dér faar man god Mad, der har man Flæsk, Æg og Smør til Produktionsprisen.

A propos, Produktionsprisen; hvad er Produktionsprisen og hvorfor er Produktionsprisen saa lille? Det er selvfølgelig fordi Arbejderne, der producerer Varerne paa Landet, faar saa lidt for deres Arbejde, som de gør og fordi den Kost, de faar, og de øvrige Forhold, som de lever under, er saa nær ved Lavmaalsgrænsen, som overhovedet muligt.

Det er imidlertid ikke det samme at være Arbejder paa Landet, som at være i Sommerpension samme Sted.

Landarbejderens Sommerpensionat ser noget anderledes ud end Byboerens og naar Landarbejderen om Foraaret møder med sin Bagage, er den ogsaa knap saa righoldig, som Pensionærens — den bestaar som Regel af et enkelt Sæt Tøj, et Par Arbejdsbukser og en Bluse, samt det nødtørftigste Undertøj; det er, hvad der er bleven tilbage efter en lang Vinters Arbejdsløshed eller en Vinterplads, som ikke giver stort mere til Livets Fornødenheder, og dette sidste alene, fordi de unge Arbejdere ved Landbruget endnu ikke har forstaaet Organisationens Betydning i en saadan Grad, at det kan faa direkte økonomisk Betydning.

Forholdet er jo desværre endnu det, at alt for mange unge Karle staar uden for deres Organisation, den Organisation, som nu snart i 30 Aar har søgt at samle alle Landarbejdere til fælles Kamp for Højnelse af deres Kaar og som igennem disse Aar har gjort et stort Arbejde for at forbedre Arbejdsvilkaarene for Landbrugets Arbejdere — et Arbejde, som har baaret gode Frugter paa mange Omraader, men som endnu mangler den sidste Styrkelse for at naa frem til det Maal vi alle ser forude.

Dette Maal er at naa frem til, at Arbejdet betales i den Tid det udføres, saaledes at en kortere Arbejdsløshed ikke skal knuge Arbejderen saaledes i Knæ, som Tilfældet er nu. — Midlet til at hjælpe over en saadan kortere Arbejdsløshed er imidlertid Arbejdsløshedskassen og dette Middel maa man ikke glemme, men man maa heller ikke anse det for Maalet; thi i saa Tilfælde er man kommen ind i en Blindgade.

Jeg vil derfor sige til alle de uorganiserede Landarbejdere, meld jer ind i Organisationen og vær med i Kampen for at naa Maalet »økonomisk Frigørelse« i Kraft af Sammenhold, og for at naa dette Maal, maa vi ogsaa bruge Midlet Arbejdsløshedskassen, som kan hjælpe til at holde Ryggen rank i en haard Tid med bidende Modvind.

Derfor, du unge, ubetænksomme Landarbejder, der endnu ikke har været ude for Modvinden, tænk paa, at Vinden ogsaa kan vende sig imod dig en skønne Dag og saa er det godt at have et Rygstød; og et Rygstød, der i Dag direkte bestaar af ca. 150,000 Arbejdere i By og paa Land, er et godt, solidt Rygstød. Meld dig derfor ind i din Organisation, Landarbejdergruppen i Dansk Arbejdsmands Forbund.

— en.

Bestil Landarbejderbladets Skiftedagsnummer!

Find din Plads.

Efter mere end 25 Aars slidsomt Agitationsarbejde staar Landarbejdernes Organisation nu solidt og grundfæstet i praktisk talt over hele Landet, Skumlerne, der spaaede os Fiasko, de, som paastod, at den faglige Organisation aldrig kunde vinde frem ude paa Landet, er blevet gjort til Skamme, det har vist sig, at Fagforeningerne ikke bare er et Byfænomen, men ogsaa har Vækstbetingelser ude paa Bondelandet, ikke blot er Grunden lagt, men Bygningen er rejst, hvad der nu staar tilbage er at gøre den helt færdig udvendig og indvendig, det, der i saa Henseende mangler, er først og fremmest Landbrugets Medhjælpere, disse har hidtil i altfor stor Udstrækning holdt sig tilbage fra Organisationen. Nu kan Tilbageholdenhed jo være meget klædelig og i visse Tilfælde maaske endda ogsaa være prisværdig, men hvor det drejer sig om at være med i et Arbejde for at hævde sig selv og sin Stand overfor smaalige og ofte hensynsløse Arbejdsgivere, saa er den ubetinget forkastelig. Medhjælpernes Tilbageholdenhed paa det her nævnte Omraade har da bevisligt kostet dem dyrt, baade i lønmæssigt og retslig Henseende.

Hvad Aarsag har nu Medhjælperne til at vise denne Tilbageholdenhed? Paa dette Spørgsmaal kan gives et eneste Svar, de har ingen, absolut ingen Aarsag hertil — tvertimod, de har al mulig Grund til netop at være med i Arbejdet og med al deres Kraft og Energi sætte ind i dette Arbejde, og de har aldrig haft mere Grund til det end just i Øjeblikket. Vi har her i Bladet i den sidste Tid fremdraget talrige Eksempler paa, hvor hensynsløst Storagrarerne behandler deres Medhjælpere, ussel Løn, daarlig Føde, i mange Tilfælde ogsaa Prygl, synes at udgøre en væsentlig Bestanddel af de Forhold, som bydes Medhjælperne. Den socialdemokratiske Presse indeholder næsten daglig Omtale af konkrete Eksempler herpaa. Nedenstaaende Meddelelse fra Kolding Kriminalret er valgt i Flæng, tilfældigt grebet ud af Bunken, det lyder saaledes:

Gaardejer Søren Chr. Sørensen, Gjesten, var ved Kolding Kriminalret sat under Tiltale for grov Mishandling af sin 15-aarige Tjenestedreng Niels Marius Jensen, som han utallige Gange havde pisket med et Stykke afbrækket Piskeskaft. Drengen er Invalid, idet han har Glasøje, og ved en af Mishandlingerne ramte Gaardejeren ham med Piskeskaftet i det raske Øje, saa Blodet flød.

Ved Dommen i Dag blev Søren Chr. Sørensen Idømt Hæfte i 14 Dage, og foruden 200 Kr. i Løn skal han betale Drengen 60 Kr. i Erstatning plus Sagens Omkostninger.

Medhjælperen fik i dette Tilfælde Løn og Erstatning, og Gaardejeren en velfortjent Straf. Men hvor ofte sker det ikke, at saadanne Sgare overhovedet ikke kommer saa vidt, at de bliver paadømt, og selv naar det sker, er det jo paa ingen Maade saaledes, at der altid træffes en Afgørelse, som er til Gunst for Medhjælperne.

Disse Forhold kan kun ændres paa en for Medhjælperne tilfredsstillende Maade, ved at de alle tilslutter sig vor Organisation, som ogsaa er deres Organisation.

Der er i den Tid, Landarbejdernes Organisation har eksisteret, Gang paa Gang kaldt paa Medhjælperne, Skiftedag efter Skiftedag er det sket, ved utallige andre Lejligheder er rettet Opfordring til dem om at indtage deres Plads i Organisationens Rækker.

Vi gentager igen ved denne Skiftedag: *Du unge Landarbejder, kom med i Organisationen, gør din Pligt mod dig selv og dine Kammerater.*

En sjællandsk L.S.-Bonde mishandler sin 15-aarige Tjenestedreng.

Fra et af vore Medlemmer har vi modtaget følgende:

Maaske nedenstaaende kunde have lidt Interesse for Landarbejderbladet?

Vi har et Medlem, Rasmus Rasmussen, hvis Søn, Henning (15 Aar), har tjent hos Gdr. Vilhelm Andersen, Næsby ved Sorø, siden 1. Novbr. i Fjor. Forholdet mellem Drengen og Bonden havde aldrig været helt godt. Bonden, en respektabel L. S.-Mand, var meget borte, og naar han kom hjem, var han ikke altid i godt Humør, og saa blev Drengen skældt ud.

Men da Konen paa Gaarden var flink overfor Drengen, og da de to for det meste var ene hjemme, blev Drengen der alligevel i Sommer med; da vi naar noget hen paa Sommeren, kan Bonden ikke nøjes med at skælde ud, men gaar et Par Gange over til Haandgribeligheder.

En Aften efter Fyraften havde Henning været henne hos Smeden for at faa lavet noget ved sin Nøgle til Klædeskabet; da han cykler hjem møder han Bonden, som ogsaa kommer hjem efter en lille Tur. Bonden hugger fat i Henning og river ham af Cyklen og slaar ham og skælder ud, fordi han ikke har trukket Hestene hjem, skønt det ikke var over den Tid, hvor Hestene sædvanligvis blev trukket hjem (Kl. 8½—9). Henning slipper imidlertid fra den gale Mand, men han indhenter han endnu en Gang og river ham af Cyklen og slaar og sparker ham og forsøger at kværke ham, saa han fik store Rifter og Saar paa Hals og Bryst af Bondens Negle.

Det blev imidlertid Henning for meget af det gode og han spurgte, om han ikke maatte faa, hvad han havde tilgode, for saa maatte han hellere rejse. Men han havde, som Bonden kunde lyne og bande, ikke noget tilgode undtagen nogle flere Øretæver og kunde gerne skrubbe af, hvilket Drengen ogsaa gjorde, og cyklede hjem til sine Forældre i Sneslev samme Aften. Dagen efter gik han til Læge og fik en saalydende

Lægeattest.

Ved Undersøgelse Dags Dato af Henning Rasmussen, Tjenestekarl hos Gdr. Vilh. Andersen, Næsby, kan jeg herved attestere, at der paa hans Ryg findes et blodunderløbet Parti ved venstre Skulderblad som Mærke efter et Slag eller Stød og paa Brystet nogle Mærker og Saar som efter Rivning og Kradsning.

Sneslev, d. 4. Septbr. 1934.

S. Poulsen, pr. Læge.

Samme Dag kom Drengens Fader op hos undertegnede og spurgte, hvorledes han skulde forholde sig, for at faa klapset saadan en Fyr af. Jeg fulgtes saa med Drengen og hans Fader op til Sagfører Holger Jensen, Ringsted, og forklarede ham Sagen, og Resultatet blev, at Drengen fik sin Løn til November plus Kostpenge i 8 Uger og 6 Kr. for Lægeattest.

Underskrift.

Socialreformen.

R. Lolle: Socialreformen i en Nøddeskal. Forlaget »Fremad« 1934. 55 Sider + Register. Kr. 1,00.

Det mange Gange noget tunge Stof, som Socialreformen omfatter, har Sekretær R. Lolle i sin lille Bog gengivet i et jævnt Sprog og i en overskuelig og knap Form. Den er fremgaaet af et Arbejde i Studiekredse og vil kunne være nyttig ogsaa for andre. (A. O. F. har i Tilknytning til Bogen udgivet et Hefte »Spørgsmaal i Socialreformen«, der kan faas hos Forbundet for 20 Øre.) Det udførlige Sagordsregister gør Bogen anvendelig som en lille nem Haandbog.

(Efter »Socialisten«.)

Hvad bestemmer Arbejdskraftens Værdi?

Jeg husker for en Del Aar tilbage, i »Konjunkturtiden«, at jeg paa Forespørgsel oplyste til en Bonde, hvad en Karl fik i Løn for Sommerhalvaaret og det var 1000 Kr. (et bestemt Sted i Landet). Han svarede hertil, at det var meget for meget, »saa meget er han ikke værd«.

Ikke sandt — har du ikke ofte hørt og set, at Landmænd, specielt L. S.erne har udmaalt Lønningerne i Tøndemaal og sagt, det er saa og saa mange Tønder Byg osv.

Netop Bonden har før sagt, at det var Tilbud og Efterspørgsel, der betingede Varens Værdi. Og det er forsaavidt rigtigt, men kun forsaavidt. Thi dette gør det ikke alene. For nylig sagde en Radiotaler omtrent det samme for Pengenes Tilfælde, men han tilføjede, at Pengene i sig selv ikke var Værdi, og foruden Tilbud og Efterspørgsel, kom andre betydelige Ting til at spille ind med, nemlig bestemte Love fra Samfundets Side, fra Statsmagten.

Er det ikke ogsaa saa, naar Talen er om Arbejdskraften? Tilbud og Efterspørgsel betyder meget. — Det kender vi ved at sammenligne de seneste Aar med »Konjunkturaarene«, — men det er ikke nok. Her gælder ogsaa bestemte Love, om ikke saa meget Love fra Samfundets Side, men Love fra Arbejderklassens Side.

Ved Organisering af Arbejdskraften, ved Kontrol med den Vare. Vi hævder, at Varen ikke er tilfals for ethvert Bud, for hvad Bonden eventuelt mener at kunne yde (for maaske én kan yde dobbelt saa meget som en anden, men se om de gør det), men tilfals for en Normalpris, som er bestemmende for alles Vare, og vil man ikke betale den Pris, saa er man fra Arbejdernes Side i Stand til at kunne klare sig foreløbig ved Understøttelsen. Dette ved ogsaa Arbejdsgiverne, og det er derfor de paa Landet har saa meget imod Understøttelsessystemet, og ofte søger at lægge det for Had.

Det skal ikke lykkes. Vi ved, at foruden Tilbud og Efterspørgsel — som jo er henholdsvis fremmende og hæmmende i gode og daarlige Tider paa de kollektive Aftalers Resultater— da har vi kun vor Sammenslutning at stole paa, som den vigtigste af de Faktorer, der bestemmer Arbejdskraftens Værdi. Og den maa derfor gøres endnu stærkere ved at alle Mand slutter op i Rækkerne, i Landarbejdergruppen.

C. J.

Fanen til Tops!

Stakkels den Tid, hvis Ungdom er vigende Veghed,
Ungdom skal slaas, saa det fyger og flænser og flammer.
Ungdom skal stride, saa Fanerne flosser i Stormen,
Ungdom skal sprænge de Lænker, der saarer og strammer.
Fanen til Tops — og saa frem i forreste Række,
Daaden skal drage den unge, den raske og kække.

Stakkels den Tid, hvis Ungdom er blegsottig Blødhed,
Ungdom skal lyne og hugge og hærdes som Staalet,
slapper den Gamle sit Tag med saa famlende Hænder,
Ungdommen griber om Fanen og stormer mod Maalet.
Fanen til Tops — og en Kampsang, der gnistrer og gjalder,
vækker den vege og Mænd frem til Fronterne kalder.

Stakkels den Tid, hvis Ungdom er bøjede Nakker,
Ungdom skal knejse og ikke som søvnslappe neje,
om det saa dønner og dirrer og hujer og hejer,
brøler af stormende Vind over Ungdommens Veje.
Fanen til Tops — og saa frem over Fortidens Skanser.
Ungdom er susende Sværdslag og lynende Lanser.

Stakkels den Tid, hvor Arbejdets Ungdom er sløvet,
drysser og driver og sløser med Tid og med Evner.
Opgaver ligger og venter paa skabende Hænder,
venter paa Ungdom, der frem under Fanerne stævner.
Fanen til Tops — lad den lyse i Farver og Flige,
Ungdom skal fremad og skal ikke vakle og vige.

Hilset vor Tid, hvor Ungdommen sejrsikker synger,
Ungdommen vil bag vort Flag give stormende Møde,
Tørne skal tages og Kampe skal drønende kæmpes,
men har vi Kraft til at stride og storme og støde.
Fanen til Tops — vi skal forme og nyskabe Verden,
stævne til Strid eller bygge i fredelig Færden.

Hilset vor Tid, hvis Ungdom er villende Styrke,
Arbejdets Ungdom med Kræfter, der svulmer af Længsel.
Stort er vort Maal, og vort Virke skal præges af Vidder,
ikke snævres af Hverdag med Træskhed og Tængsler.
Fanen til Tops — fra Landet og Byen den spænder,
løftet mod Lyset af Ungdommens higende Hænder.

Oskar Hansen.

Fortegnelse over nyindmeldte Medlemmer

i September 1934.

Aaker	2
Aalborg	18
Aalbæk	1
Aale	1
Aalsø	5
Aardestrup	2
Aarhus	4
Aasted-Skærum	3
Aastrup F.	2
Allerslev	1
Allesø Broby	1
Als	1
Alsted Fjenneslev	1
Amager	9
Andst	3
Arninge	1
Asaa	1
Asferg	2
Asminderup	2
Assentoft	3
Aunslev Bovense	4
Avnbøl	1
Baarse	3
Ballerup-Maaløv	3
Balslev Ejby	1
Barløse	2
Beder Malling	7
Benløse Br.	7
Bindslev	2
Birkerød	1
Bjergby Mørkøv	2
Bjergsted Brejninge	10
Bjerreby	2
Boeslunde	3
Bogense	2
Boller	2
Branderslev	1
Bredsten	1
Bregninge Taa.	3
Brorup Va.	2
Broust	1
Brændekilde Sa.	2
Brænderup-Fyllested	2
Børkop	3
Bøstrup	3
Dalmose	2
Davinde Birkum	8
Demstrup	2
Dorf-Ørsø	8
Dover	1
Dragstrup-Skallerup	2
Dronninglund	1
Durup	1
Dybbøl	1
Døllefjelde M.	1
Egtved	2
Ejby Dalby	4
Elling	1
Errindlev	3
Erslev	2
Falkerslev	2
Fanefjord	2
Farringløse Gi.	1
Felsted	1
Fjeldsted Harndrup	4
Flauenskjold	7
Flensted L.	1
Flintinge	6
Flødstrup R.	1
Fredensborg	1
Frejlev	2
Frørup	2
Frøslev	1
Frøstrup	2
Fuglebjerg	9
Fuglede	3
Fuglse	1
Følleslev Sjæll.	1
Gadstrup-Syv	4
Galtrup Ø. Jølby	1
Gl. Rye	1
Gamtofte T.	6
Gedser	1
Gedsted	1
Gelsted	1
Gimlinge	1
Gimming Lem	3
Gistrup Nø.	5
Gjerlev	3
Gjerrild	2
Gjesten	5
Gloslunde Gr.	9
Glud	1
Glumsø	3
Gram	9
Gravlev	1
Grevinge	4
Grinderslev Gr.	1
Gudbjerg	1
Gudme Br.	4
Gudum	2
Guldbjerg Sa.	3
Gundsølille	4
Gundsømagle	1
Gyrstinge	5
Haarby	1
Haarlev	6
Haarslev	5
Haasum R.	3
Hadbjerg Ø.	2
Hadsund	10
Hagested	7
Hals	1
Halsnæs	6
Halsted Au.	2
Halvrimmen Ar.	3
Hammel	3
Haraldsted	5
Harridslev Albæk	5
Haverslev	1
Hellested	2
Hellum	1
Helsinge Dr.	2
Herfølge	2
Herlufmagle	5
Herløv	2
Herrested	1
Herslev Gevn	1
Herstedernes	6
Hesselager	3
Hillerød	2
Hillested	3
Hindsholm	5
Hjallerup Try	3
Hjarup	3
Hjembæk	1
Hjertebjerg	2
Holbøl	1
Holm	1
Holmstrup	1
Holtug Gj.	1
Horbelev	1
Hornstrup	7
Horreby	2
Horslunde No.	2
Hover	1
Humble	4
Hundborg	3
Hunseby	2
Hurup	1
Husby	3
Hvejsel	1
Hvidovre-Valby	10
Hvilsager	1
Hyllinge	2
Højby Ellinge	2
Højen J.	2
Højrup	2
Hørdum	3
Hørmested	1
Hørup	2
Ibsker	3
Idestrup	7
Jerne	1
Jaungyde	1
Jersie-Ølsemagle	5
Jorløse, Fyen	3
Jordrup	6
Junget Th.	2
Jungshoved	2
Jydstrup	3
Jægerspris	12
Kappel	3
Katterup-Tolstrup	3
Ketting	1
Kippinge Br.	3
Kr. Hyllinge	3
Kjerte	6
Klarup Ro.	2
Klemmensker	4
Klim Th.	1
Klinkby	1
Klinte Gr.	1
Klippinge M.	4
Kolindsund	8
Kongerslev	3
Kongsted	1
Kongstrup Tø.	1
Korinth	2
Korup U.	1
Kraghave	3
Krogsbølle Nr. Næraa	1
Krogstrup	8
Kundby	7
Kværkeby	6
Kværndrup	1
Købelev	3
Køng, Sjæll.	1
Landet Tæa.	1
Langeskov	1
Lejre	1
Lellinge	1
Lemming S.	1
Lidemark	1
Lindelse	1
Lindholm	6
Lindtrup-Folding	1
Lomborg Rom.	2
Longelse	9
Lumby-Stige	2
Lundby	1
Lyngby Jyll.	1
Lyngby, Sjæll.	6
Lynge-Broby	1
Lystrup	3
Lødderup	2
Løgstrup	1
Løgten	1
Løitkirkeby	2
Løjtofte	3
Løsning	4
Løve	2
Maarslet	2
Magleby M.	1
Marstrup	2
Melby	2
Mellerup	4
Mosbjerg	1
Munkebjergby	2
Nidløse	4
Ny Gjesing	2
Nyker	3
Nyraad	2
Næstvedegnen	7
Nr. Broby	1
Nr. Vedby	1
Nørup	4
Odense	13
Ondløse	1
Orte	1
Otterup	5
Ottestrup So.	5
Oure Vejstrup	6
Ourø	1
Overfussing	2
Overlund	2
Pedersker	1
Pjedsted	4
Poulsker	4
Raaby	1
Raasted	2
Radsted	5
Rakkeby	1
Raklev	5
Randbøl	3
Randlev	1
Rask Mølle	4
Raunholt	2
Redsted Hv.	1
Refsvindinge	2
Regstrup	6
Ring Øster Alling	4
Roholte	1
Roskilde	4
Rude	1
Ruds Vedby	4
Rutsker	1
Ryde Landet	2
Rø	1
Rødby	5
Rødkjærsbro	5
Rørbæk Grynderup	2

Salling	8	Spentrup-Gassum	1	Terslev	2	V. Brønderslev	5
Salten	1	Spjellerup Sm.	2	Thestrup	3	V. Egede	1
Saltum	5	Starup-Grarup	1	Thirstrup	1	V. Hassing	2
Samsø	11	Stege	5	Thise Vendsyssel	6	Vestermarie	1
St. Hans St. Olai	2	Stenløse F.	3	Thorkildstrup Li.	4	Viemose	5
Sandager Ho.	3	Stenmagle	3	Thorshøj	2	Vig	3
Sandby	5	Stenstrup	2	Thorslunde Ishøj	2	Vigerslev Langesø	4
Saxild Nø.	1	Stensved	3	Tise Salling	1	Vindeby	2
Seem	2	Stokkemarke	2	Tisted Astrup	4	Virklund	3
Selde	1	St. Brøndum	1	Tjæreby	2	Vissenbjerg	5
Sengeløse	2	St. Merløse	1	Toksværd	6	Vitten	1
Serritslev	1	St. Sjørup Ing.	3	Tornemark	3	Vodskov	4
Sig-Torstrup	5	Strands	2	Torrild	8	Vokslev	1
Sjørring-Thorsted	5	Suldrup	1	Trelde	3	Voldum Rud.	10
Sjørring Vinge	8	Sundby F.	4	True	2	Volstrup	1
Skallerup	8	Svallerup	1	Tryggelev Fodslette	1	Vonsild D.	4
Skamby Uggerslev	4	Svanninge	6	Tullebølle	3	Vraa Emb.	1
Skanderborg	4	Sværdborg	2	Tune	5	Vrejlev	3
Skejby	5	Systofte	2	Tylstrup	3	Vrinners	1
Skelby	1	Sæby Buerup	1	Tæbring Ou	2	Vægger	2
Skelde	3	Sæby Gershøj	2	Tørring-Heldum	1	Værum Ørum	1
Skibby	3	Særslev	2	Udby	1	Ødis	4
Skibet	8	Søllested Loll.	3	Uggerløse	3	Ødsted	3
Skibsted	1	Søllested Vedtofte	2	Uggerslev Bl.	1	Ønslev	2
Skive	5	Søllinge	1	Uldum	1	Ørbæk	3
Skovby Ore	1	Sdr. Bjært	2	Understed-Karup	1	Ørslevkloster	5
Skovsgaard	1	Sdr. Broby	5	Utterslev	2	Ørslev v. Ringsted	1
Skrøbelev	1	Sønderby	1	Vaabensted	3	Ørslev v. Vordingborg	1
Skrødstrup	1	Sdr. Draaby Fl.	2	Vaarst	3	Ørsted, Sjæll.	6
Skærbæk	8	Sønderholm Fr.	4	Vadum	1	Ørum Ramten	3
Skæve	1	Sdr. Næraa Aarslev	2	Vamdrup	2	Ørum, Viborg	3
Skørping Fræer	3	Sdr. Stenderup	3	Vanthore	1	Østbirk	2
Slangerup	1	Sdr. Vissing Vorl.	3	Veflinge	8	Ø. Brønderslev	4
Slemminge	1	Søvind H.	1	Veggerslev	6	Ø. Hornum-Godthaab	4
Snedsted	2	Taagerup	4	Vejlby	2	Østerild	1
Snesere	4	Taars Jyll.	1	Vejlø	2	Østerlars	6
Sneslev	6	Taars Loll.	2	Vejrum	1	Østermarie	5
Snøde Stoense	3	Tanderup	1	Venge	4	Østofte	4
Solbjerg Østjyll.	14	Tandslet	4	Vestenskov	2		
Sommersted	9	Taps	6	Vesterborg	3	Ialt	1267

Enhver Landarbejder

bør i sin egen Interesse være Medlem af sin Organisation: Dansk Arbejdsmands Forbund, og Arbejdsmændenes Arbejdsløshedskasse. Optages kan enhver Landarbejder, der er fyldt 18 Aar.

Faste, gifte Landarbejdere, Tjenestekarle og kvindelige Landarbejdere kan optages som halvtbetalende til særlig fordelagtige Vilkaar.

Indmeldelser foretages ved Dansk Arbejdsmands Forbunds Afdelinger, hvoraf der praktisk talt er én i hver eneste Kommune. — Kender man ikke Adressen paa den nærmeste Afdeling, bedes man udfylde og indsende Optagelsesbegæringen, som findes paa Side 10, til Dansk Arbejdsmands Forbunds Hovedkontor.

Til den unge Tjenestekarl.

Skiftedagen staar for Døren. Den har før staaet for den Unge, som skiftende Plads; som noget stort og betydningsfuldt, hvad Plads man fik.

Men nu staar mange unge Tjenestekarle paa Skiftedagen uden Plads og blottet for Muligheder i enhver Retning for at undgaa Sult og Nød i den kommende Vinter, og maa — for manges Vedkommende — sælge sin Arbejdskraft for en ussel Løn.

Eller overhovedet slet ingen Plads faa! Hos mange vil den Tanke snige sig frem: »Havde jeg bare været organiseret«. Men det er ikke for sent endnu. Meld dig ind i din Organisation, som altid vil værne og hjælpe dig til din Ret overfor en daarlig Husbond og Arbejdsgiver. Husk, vi venter dig i Arbejdet og Kampen for at højne Landarbejdernes fattige Kaar, hvis Lønninger er de daarligste i Forhold til den præsterede Arbejdsydelse i Kapitalens Tjeneste.

Kom, Kammerat, gør det nu. Ind i Landarbejderforbundet og D. s. U.

Henry Jensen, Fuglede Afdeling.

Bestillingsseddel.

Undertegnede ønsker sig tilsendt _____ Eksemplarer af **Landarbejderbladets Skiftedagsnummer.**

Navn: _____

Adresse: _____

Medhjælperkaar i 1934

Hvad man forleden bød en fynsk Tjenestepige.

Det er ingen Overdrivelse, naar det siges, at Medhjælpernes Kaar er blevet daarligere og daarligere i de senere Aar. Man kan daarligt tage et Arbejderblad i Haanden, uden at man her læser om den ene Skandale større end den anden, om Mishandling af de Unge, om raadden Mad, der er budt Medhjælperne, om ulovlige Medhjælperboliger m. v. for slet ikke at tale om de usle Lønninger man mange Steder byder Folkene. Det var derfor paa sin Plads, da man i Sommer paa Landarbejderforbundets sidste Kongres krævede Medhjælperloven af 1921 revideret saaledes, at man ad den Vej kunde skaffe Medhjælperne nogle af de Goder, de nu maa savne.

Hvad man Dags Dato tør byde en ung Tjenestepige fik vi paa Fyn et godt Eksempel paa forleden. — Gaardens Pige var frugtsommelig, og man var enig om, at naar hun skulde føde, skulde hun tage Ophold hos hendes Moder og Stedfader, der er Fodermesterfolk nogle Mil bort. Men til den anden Side skulde Pigen naturligvis udnyttes til det sidste uden Hensyn til hendes Tilstand. Kort sagt: man beholdt hende i Pladsen alt for længe, og en Nat fødte hun, medens hun ene opholdt sig i et afsides Værelse paa Gaarden. Og først om Morgenen, da Gaardens Søn kom for at kalde, fik hun Lejlighed til at anmode om Hjælp. Naturligvis hentede man saa Jordemoderen, men saa var ogsaa al Hjælpsomhed forbi, thi nu læssede man Pigen og hendes spæde Barn ind i en Lillebil — hun maatte straks ud af Gaarden. Turen gik nu fra Vestfyn (Andebølle) til Nordfyn (Hemmerslev), men ankommen hertil nægtede den Gaardmand, hos hvem Pigens Moder har Lejlighed, Tilladelse til at komme ind. Turen gik derefter tilbage til Andebølle, hvor det sociale Udvalgs Formand gav Anvisning paa at anbringe Pigen og hendes Barn paa Kommunens Fattiggaard.

Det siger sig selv, at alt dette tog stærkt baade paa Pigen og hendes Barn. Først ligge en halv Nat uden Hjælp og Pleje, og derefter i nogle Morgentimer blive kørt det halve Fyn rundt.

Først efter at jeg nøje havde undersøgt Sagen, blev jeg klar over, hvad man i 1934 tør byde en Tjenestepige.

Man har spurgt, om det var *lovligt* at optræde saaledes overfor den omtalte Pige; hertil maa desværre siges ja. Medhjælperloven levner ikke en frugtsommelig Pige nogen Ret — tværtimod. I Henhold til denne Lov kan man bortvise en Pige, der bliver frugtsommelig, og prøver en saadan Pige derefter at søge en ny Plads, kan Husbonden nægte at antage hende, hvis hun ikke kan tjene Tiden ud! Mærkeligt nok at dette ikke fører til flere Ulykker end man hører om.

Men denne allerede forældede Lov bliver ikke ændret, før Medhjælperne selv kræver det. Ligesom vi, der er født i det gamle Aarhundrede, i vor Ungdom organiserede os og løb Storm imod den skamløse Tyendelov af 1854, saaledes maa vor Tids Ungdom paatage sig den Reformator-Opgave som det er at afsløre den nye Medhjælperlovs mange Mangler og ikke standse Kampen, før Loven er ændret saaledes, at den kommer til at virke som en virkelig Beskyttelseslov for den arbejdende Medhjælperungdom paa Landet.

Og medens dette Arbejde udføres, maa Medhjælperne selv gennem faglig Organisation skabe sig et Værn om egne Interesser. Her er en mægtig Opgave for vor Tids Landarbejderungdom — en Opgave, som kan løses, hvis de selv vil. Ligesom alle andre Fag gennem Organisation har skaffet sig taalelige Forhold, saaledes kan ogsaa Landarbejder-Ungdommen være dens egen Lykkes Smed. Overalt er der Organisationer, man kan slutte sig til, og her er der taget et særligt Hensyn til de Unge. Af Hensyn til den tjenende Ungdom paa Landet er Medlemsbidraget sat lavt, saa nu kan alle komme med, hvis de *vil* — hvis de vil være med til at skabe bedre Kaar for dem selv og deres Kammerater. Derfor, Ungdom, tag fat ligesom vi ældre gjorde, da vi var unge, saa skal Resultaterne snart vise sig.

Carl Westergaard.



Ved Forhandlingsbordet.

Saaledes kaster de uorganiserede deres Skygge over Arbejderne, naar Løn og Arbejdsvilkaar skal fastsættes.

Landarbejdernes Opsang.

Hører I Kravet, der baner sig Vej,
fra Folket paa muldtynget Jord?
Hører I Røsten fra Hytte og Hus,
hvor Trangen og Uretten bor?
Det er Kravet fra alle, der trælled
og kun kendte Byrdernes Kaar.
Det er Røsten fra Slægten, der kæmper
for Frihedens solfyldne Vaar.

Hører I Sproget fra Slidernes Hær
om alt, hvad den ofred og led?
Hører I Ordet fra Moder med Barn,
naar tappert for Hjemmet hun stred?
Det er Sproget, der ofte er formet
og præget af Savn og af Slid.
Det er Ordet, der bæres af Længsel
og Tro paa en lysere Tid.

Hører I Sangen, der lyder i Kor
om Retten for Udmarkens Folk?
Hører I Smeldet fra Fanen, der staar
i Fronten som Arbejdets Tolk?
Det er Sangen, der aldrig vil stilne,
men stige til vældende Brus.
Det er Smeldet, der altid skal lyde
i Fremtidens stormende Sus.

Viggo Nielsen.

Samson.

Der fortælles i en gammel Bog om en Mand, hvis Kræfter var ganske uden Grænser. Denne Mand hed *Samson,* og han knuste en Gang Filistrenes Tempel. Det kan ikke nægtes, at det vilde være af Betydning for den enkelte at have saa mægtige Kræfter, at han var i Stand til at knuse Kapitalismens Tempel, men dels fostrer Naturen ikke saadanne Kæmper mere, og dels er det nuværende Samfundssystem ikke til at knuse ved et Snuptag. Men det er til at *ændre* og *bygge om,* og det gælder derfor om, at vi i *Fællesskab* indstiller os paa at udføre dette Byggearbejde.

Efter Fortællingen beroede Samsons Magt paa hans lange Haar. Hvis dette Haar blev klippet, tabte Kæmpen sine Kræfter. Alle os, der skal være med til at bygge et nyt Samfund, har ogsaa en mægtig Styrke. Den ligger dog ikke i kort eller langt Haar, men deri, at vi staar samlet i en *Organisation.* Forener vi os alle i denne Organisation, har vi Kræfter til at sætte vor Vilje igennem.

I flere Lande har Arbejderklassen ladet sig deres Magt berøve af Filistrene. Deres Vinger er bleven stækket. Haaret er — billiglig talt — klippet. Saalænge de havde Organisationen — Haaret — ejede de en næsten enestaaende Styrke, *naar blot de forstod at bruge dem.* Men i det Øjeblik, Haaret klippedes af dem, d. v. s.: i det Øjeblik Retten til *Organisation* blev slaaet fra dem, var deres Magt lagt øde, og de maa nu ligesom Samson trælle for dette Samfunds Filistre.

De danske Arbejdere er ikke stækket endnu, og de bliver det heller ikke, hvis de staar Vagt om deres Organisation. Men de har ejheller den fulde Styrke endnu. Haaret er ikke vokset helt ud. *Lad det derfor vokse til dets fulde Styrke! Eller rettere: Alle* Mand maa ind i Organisationen. Saa kan vi med den rette Tone synge den stærke Sang, som er skrevet af en af Landarbejdernes bedste Talsmænd, *Jeppe Aakjær:*

Ja, som Samson i sin unge Styrke
bar Filisterporten bjerghøjt op,
stiger vi en Dag fra Gydens Mørke
over Grøft og Grav til Bjergets Top.
Med det gamle Samfunds Port paa Ryggen
lejrer vi os i en Verden ny,
og mens Taagen letter, stiger Lykken
fra det nye Samfunds Morgengry.

V. N.

En uhyggelig Slavekontrakt.

Hvad Proprietær Marius Jensen, Elling, tør byde sine Arbejdere.

Vor gamle Kammerat, Redaktør Anton Hansen, skriver i »Skanderborg Soc. Dem.«

Med visse Mellemrum kan man i den dertil indrettede Presse, d. v. s. Venstrepressen, læse om de store Vanskeligheder, Landmændene har ved at skaffe sig Arbejdskraft, og samtidig himles der op om, at Arbejderne i Byerne gaar og hæver Understøttelse.

De fleste Mennesker er vist efterhaanden bleven klar over, hvad Hensigten med disse Skriverier er, nemlig at lægge Arbejderne og deres Organisationer for Had. Det er i hvert Fald en Kendsgerning, at mange Landarbejderfamilier tager Pladser, hvor de lønnes paa den usleste Maade og er Genstand for en Hensynsløshed, som man skulde tro var ukendt i vor Tid.

27 Kr. ugentlig for tre voksne Menneskers Arbejdskraft.

»Skanderborg Socialdemokrat« havde forleden Besøg af en Fodermester Thorvald Bojsen, der havde haft Plads hos Proprietær Marius Jensen, »Ellinggaard«, i Ousted-Taaning Kommune.

Fodermesteren var kommen i Pladsen til Maj i Aar, og det var ikke blide Vilkaar han gik ind til hos Marius Jensen. I den Kontrakt, der var afsluttet mellem Parterne, hed det:

»At Th. Bojsen skulde passe og malke hele Besætningen, ca. 35 Malkekøer, foruden Ungkreaturer, gøre rent hos Svinene, slagte Kalvene og holde Kloaker m. m. i Orden.

Foruden at Fodermesterens Hustru skulde hjælpe, skulde Bojsen sørge for en Medhjælper paa mindst 14 Aar.

Vederlaget for alt det Arbejde, Th. Bojsen skulde udføre, var sat til 27 Kr. pr. Uge; men saa var der i Kontrakten indføjet en Bestemmelse om, at hvis Marius Jensen havde været tilfreds med Fodermesteren, skulde denne yderligere have 3 Kr. pr. Uge«.

Altsaa for et saa usselt Vederlag som 27 Kr. pr. Uge skulde tre voksne Mennesker begynde deres Arbejde Kl. halvfem om Morgenen. Fodermesteren har som Medhjælp haft en 26-aarig ugift Kvinde, som han af sin lille fattige Ugeløn betalte 6 Kr. pr. Uge plus Kosten.

Bestemmelsen, der var indsat om de 3 Kr. ekstra pr. Uge skulde vel pynte paa den elendige Kontrakt; det bliver imidlertid

ikke andet end Luftsteg.

For en halv Snes Dage siden ragede nemlig Parterne uklar med hinanden. Fodermesterens Hustru, der ikke er stærk af Helbred, blev indlagt paa Skanderborg Sygehus, og Fodermesteren anmodede da Propr. Jensen om at faa udbetalt nogle Penge. Dette nægtede Manden, og derefter ophørte Tjenesten.

Proprietæren vilde paa staaende Fod have Manden smidt ud af Boligen, en meget mangelfuldt indrettet og daarlig vedligeholdt Lejlighed.

Fogedretten i Skanderborg traf en Kendelse, hvorefter Fodermesteren kunde blive boende en Maaned i sin Bolig.

Proprietæren har været ganske umedgørlig og nægter selvfølgelig ogsaa at betale Fodermesteren hans tilgodehavende Løn, et Beløb mellem 100—150 Kroner.

Fodermesteren har derfor gjort Skridt til Sagsanlæg mod Marius Jensen for at faa sit Tilgodehavende.

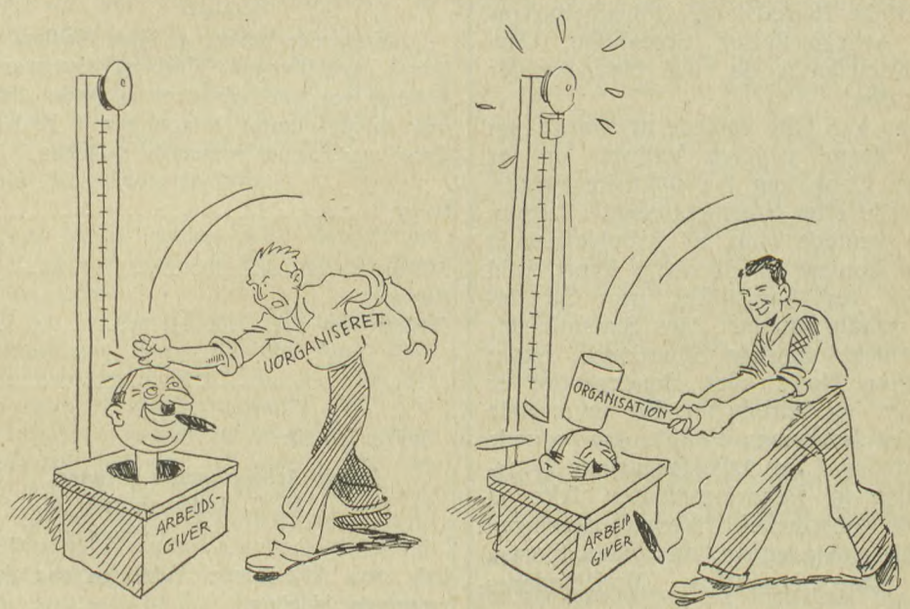

Brug Køllen.

Sejren i Norge.

Med en vis Spænding imødesaa man de kommunale Valg i Norge. Vilde Arbejderpartiet, der havde en saa vældig Fremgang ved Stortingsvalgene i Fjor, kunne bevare denne, maaske endda gaa yderligere frem til Befæstelse af den norske Arbejderklasses Magt?

Valgene viste fra første Øjeblik en Fortsættelse af Arbejderpartiets Fremgangslinje og kulminerede med Erobringen af Hovedstaden, Oslo, med stort Flertal. Overalt i Landet har Arbejderpartiet haft Fremgang. I Oslo var Stemmefremgangen 8700, og Partiet fik 44 Mandater mod 40 af samtlige borgerlige Partier. I Oslo fik Kommunisterne kun 900 Stemmer og intet Mandat.

I en Række Sogne og Byer har Arbejderpartiet taget Flertallet, og selv i Aker, en Velhaverkommune, delvis sammenbygget med Oslo, har Arbejderpartiet og Højre lige mange Mandater.

Saa vidt man nu har det samlede Resultat, udgør det norske Arbejderparti 46,8 pCt. af samtlige afgivne Stemmer, medens de 4—5 borgerlige Partier deler Resten. Og dette skønt en Valgcensur i Form af Opholdsbestemmelse gør de kommunale Valg daarligere for Arbejderne end de politiske. De 46,8 pCt. er en større Procentdel af Vælgerne end det svenske og danske Socialdemokratis, som er henholdsvis ca. 42 og 42,7 pCt.

Vi lykønsker det norske Arbejderparti til denne straalende Valgsejr, et Vidnesbyrd om, at den norske Arbejderbevægelse nu har overvundet den Svækkelse, som nogle Aars Strid og Uro medførte.

Sejren i Oslo er ogsaa betydningsfuld derved, at nu har alle de tre skandinaviske Hovedstæder socialdemokratisk Arbejderflertal. Stockholm, Oslo og København, de røde Hovedstæder i Norden!

Man kan ikke undlade at spørge, om ikke denne vældige Valgsejr nu for anden Gang kan faa politiske Følger. Allerede efter Stortingsvalget i Høsten 1933 ventede man, at Arbejderpartiet vilde komme til Styret, i hvert Fald senest ved Aarsskiftet, naar Stortinget traadte sammen. Men Statsminister Mowinckel klarede Situationen. Skønt hverken Højre eller Bondepartiet er særligt begejstrede for den nuværende norske Regerings Politik, saa vovede de af Frygt for Arbejderpartiets Overtagelse af Regeringsmagten ikke at styrte Mowinckel. Venstreregeringen sidder altsaa endnu, men uden Flertal, paa sine borgerlige Modstanderes Naade.

Arbejderpartiet er langt det største Parti og mangler kun nogle faa Stemmer i Flertallet. Vanskeligheden i Norge er at finde et Parti, med hvilket der kan etableres et Samarbejde til Sagernes Gennemførelse. Men med det stærkt realitetsbetonede Program, Arbejderpartiet nu har, skulde det vel være muligt at tvinge de store, vigtige Sager frem til at samle Flertal i Stortinget.

Men Valget har Betydning langt ud over Norges og Skandinaviens Grænser. Valget er en ny Bekræftelse paa, at den fascistiske Bølge i Europa er standset, og at Socialdemokratiet saa langt fra at være dødsdømt — som vore hjemlige Konservative udtrykte sig — nu atter gaar frem for fulde Sejl.

I Sverige tog nylig det svenske Folk afgjort Afstand fra Diktaturlysterne, som de kom frem i det svenske K. U.-Parti. Det svenske Socialdemokrati forøgede sit Stemmetal paa Konservatismens Bekostning. I England viser hvert Suppleringsvalg en voldsom Fremgang for Arbejderpartiet, saaledes at dette faar en mægtig Gevinst og sandsynligvis tager Flertal ved næste Valg. Nu har Norges Vælgerbefolkning paany tonet klart Flag for Socialisme og Demokrati, imod Diktatur og Reaktion.

England og Skandinavien er de sikreste Bolværker for Folkestyret. I det nordlige Europas sunde, friske Klima visner Diktaturideerne.

Efter mange Aars søgende, teoretiserende Politik er den norske Arbejderbevægelse nu ved at komme paa Linje igen med de danske og svenske Klassefæller. Tidens haarde Vilkaar har bragt Norges Arbejdere til at indse Nødvendigheden af positivt politisk Arbejde til Værn for de Rettigheder, Arbejderklassen har opnaaet. Vi tror, den Tid er nær, da Skandinaviens Arbejdere staar samlet i Enighed — og maaske i alle de tre Lande med socialdemokratiske Regeringer — til Værn for demokratisk Folkestyre, til Styrkelse af den internationale Socialisme, til Bevarelse af Freden i Europa.

Optagelsesbegæring.

Undertegnede ønsker at blive Medlem af Dansk Arbejdsmands Forbunds nærmeste Afdeling for Landarbejdere og beder herved Hovedkontoret bringe mig i Forbindelse med denne nærmeste Afdeling.

Navn .....

Stilling .....
Nøjagtig
Postadresse .....

.....

Indsendes til:

Dansk Arbejdsmands Forbund,
H. C. Andersensgade 14,
København K.,

hvis man ikke kender Adressen paa den nærmeste Afdeling.

Arbejdsløshedsforsikringen og Landarbejderne i England.

England er Arbejdsløshedsforsikringens klassiske Land. Her indførtes Arbejdsløshedsforsikringen allerede i 1912. **Men Landarbejderne er hidtil ikke blevet inddraget under Arbejdsløshedsforsikringen.** Det skal ganske vist siges, at de engelske Landarbejdere selv i de senere Aar med Energi har stillet Krav om Arbejdsløshedsforsikring. Medens der i 1924 kun var 2 Repræsentanter for det skotske Landarbejderforbund, der vilde have Arbejdsløshedsforsikring, blev et Krav herom enstemmigt vedtaget i en Resolution i 1930 (se »The Scottish Farm Servant«, Juni 1925 og Juli 1930). I England og Wales er Ønsket om Forsikring siden 1931 traadt stadig stærkere i Forgrunden blandt Landarbejderne. (The Land Worker, August 1931).

Den 3. September 1934 afholdt den engelske faglige Landssammenslutning sin sidste Kongres. I en Resolution, som er refereret i Transportarbejderforbundets Organ »The Record« (September 1934), kritiserede den Delegerede J. Beard, at Regeringen hidtil ikke har medtaget Landarbejderne i Arbejdsløshedsforsikringen. Landarbejderforbundenes Krav støtter sig paa det Faktum, at Arbejdsløsheden indenfor Landbruget har taget et stort Omfang.

Generalsekretæren W. Holmes for det engelske Landarbejderforbund, »National Union of Agricultural Workers«, offentliggør i Oktober-Numret 1934 af Forbundsorganet »the Land Worker« en Artikel vedr. Arbejdsløshedsforsikringen. Holmes stiller i sin Artikel nøjagtigt udformede Forslag til en Arbejdsløshedsforsikring for Landarbejdere.

Han begynder med at fastslaa, at følgende Arbejdergrupper i Juni 1933 havde Beskæftigelse i England og Wales:

Regelmæssigt beskæftigede Arbejdere over 21 Aar	422,519
Regelmæssigt beskæftigede Arbejdere under 21 Aar	113,589
Kvinder og Piger regelmæsigt beskæftigede	59,603

Uregelmæssigt beskæftigede Arbejdere over 21 Aar	78,531
Uregelmæssigt beskæftigede Arbejdere under 21 Aar	10,924
Kvinder og Piger uregelmæssigt beskæftigede	30,380
Ialt	715,546

Kontingentet til Arbejdsløshedsforsikringen betales i England af Arbejdere, Arbejdsgivere og Stat i Forening.

Holmes fremsætter følgende Forslag vedrørende Kontingentydelsen:

	Arbejdere	Arbejdsgivere	Staten	Ialt
Mandl. Arb. o. 21 Aar	3 d.	3 d.	6 d.	1 s.
Mandl. Arb. 18—21 Aar	2½ d.	2½ d.	5 d.	10 d.
Mandl. Arb. 16—18 Aar	2 d.	2 d.	4 d.	8 d.
Mandl. Arb. 14—16 Aar	1½ d.	1½ d.	3 d.	6 d.
Kvinder	2½ d.	2½ d.	5 d.	10 d.
unge Kvinder 18—21 Aar	2 d.	2 d.	4 d.	8 d.
Piger, 16—18 Aar	1½ d.	1½ d.	3 d.	6 d.
Piger, 14—16 Aar	1 d.	1 d.	2 d.	4 d.

Holmes foreslaar følgende Understøttelsessatser:

Mandl. Arb. over 21 Aar ..	15s.	om Ugen
Mandl. Arb. 18—21 Aar ..	12s.	» »
Mandl. Arb. 16—18 Aar ..	8s. 6d.	» »
Mandl. Arb. 14—16 Aar ..	5s. 6d.	» »
Kvinder over 21 Aar	12s.	» »
Kvinder, 18—21 Aar	9s. 6d.	» »
Piger, 16—18 Aar	6s.	» »
Piger, 14—16 Aar	4s. 6d.	» »

I en anden særlig Opstilling udregner Holmes nu for de forskellige Grupper de antagelige Indtægter (Kontingent) og Udgifter (Understøttelsesbeløb) ved Forsikringen. I Almindelighed bygger han sine Beregninger med Hensyn til Understøttelsen paa en Arbejdsløshed paa 4 % for de regelmæssigt beskæftigede Landarbejdere og 6 % for de uregelmæssigt beskæftigede Landarbejdere. Holmes kommer derved til følgende finansielle Resultat for et Aar:

Samlet Kontingentindtægt	1.486.732 eng. Pund
Samlet Udgift til Understøttelser	1.384.844 » »
Overskud	101.888 eng. Pund

Holmes regner med, at dette Beløb vil dække Omkostningerne ved Administrationen af Forsikringen. Han erklærer til Slut, at hans Organisation med sine 1.016 Afdelinger og over 2.000 Funktionærer ude paa Landet gerne stiller sig til Regeringens Disposition ved Gennemførelsen af Arbejdsløshedsforsikringen blandt Landarbejderne.

Hvor Storbønderne regerer.

6 Kroner om Ugen til et sygeramt Arbejderhjem.

De sociale Udgifter har alle Dage været Storbønderne en Torn i Øjet og det er ikke anderledes i Dag, det fejler sjældent, naar Storbønder er samlet til Møde for at drøfte foreliggende Spørgsmaal, næsten ligegyldigt af hvilken Art disse end er, saa vender man stadig tilbage til »Understøttelsesvæsenet«, som det, der er Aarsag i hele Miseren, men navnlig paastaas Landbrugskrisen og Arbejdsløsheden at være direkte Følger af »Understøttelsesvæsenet«.

Skyldes dette nu, at disse Folk er helt blottet for Følelse overfor ulykkeligt stillede Medmennesker? Det kan vel næppe uden videre paastaas, der findes selvfølgelig gode og mindre gode Mennesker blandt dem, som blandt andre Samfundsklasser.

Men hele deres Indstilling er — baade socialt og politisk — nu engang bestemt af, at de føler sig som Besiddere, de er i Reglen baade ved Opdragelse og den sociale Stilling de indtager i Samfundet uvilkaarligt tilbøjelig til at gaa imod de Krav, som stilles af Arbejderne eller ligestillede, hvad enten det drejer sig om Lønkrav eller Hjælp til Folk, som er kommet i Nød, de betragter almindeligvis Ejendomsbesiddere, selv om de kun er Prioritetsforpagtere, som de egentlige Bærere af Samfundet, medens Arbejderne højst er et nødvendigt Onde. Denne Betragtning giver sig Gang paa Gang Udslag baade paa Rigsdagen og ikke mindst omkring i Sogneraadene Landet over.

Væk med Understøttelser (vel at mærke til Arbejderne, med Storbønderne selv er det naturligvis en anden Sag) og ned med Lønningerne, er Programmet, som søges praktiseret.

Hvor haardhændet og brutalt man gaar frem i saa Henseende, taler et Indlæg om, som vi har modtaget fra en af vore Afdelingstillidsmænd.

Vor Kammerat skriver:

Dette for at meddele, hvor uforskammet en Venstre Sognekonge kan optræde over for Smaafolk.

Vi har et Medlem, der bor i Skørbæk-Ejdrup-Blæve Sogn, Aalborg Amt. Hans Kone blev syg i Forsommeren og af Lægen beordret paa Kuranstalten Hald. Der blev beordret en Del Tøj og da den fattige Landarbejderfamilie, det drejer sig om, ikke var i Stand til at skaffe det paa anden Maade, søgte vi Socialudvalget i Ejdrup-Blæve Kommune om Hjælp til at opretholde Hjemmet.

De bevilgede 50 Kr. til Tøj samt 6 Kr. om Ugen til at opretholde Hjemmet. Enhver kan jo forstaa, at det kunde ikke lade sig gøre at opretholde Hjemmet for 6 Kr. om Ugen. Alle deres Smaaskillinger var jo gaaet til at købe Tøj for.

Derfor blev der den 25. Juni indsendt Klage til Aalborg Amt; 3 Uger efter blev Manden kaldt til Politimesteren i Nibe og afhørt. Sogneraadsformand Søren Jensen havde forklaret Politimesteren, at de havde bevilget 50 Kr. til Tøj, men der var ikke købt for mere end 30; men det blev bevist at være Usandhed, da Manden fremlagde Kvittering for 91 Kr.

Da Sagen jo trak i Langdrag og Familien nærmest sultede, skrev jeg til Amtet og bad dem om at fremme Sagen; der er 2 Børn i Familien. Nu blev Manden ogsaa syg — der havde jo ikke været Raad til at faa tilstrækkelig Mad. Konen blev kaldt hjem fra Hald, uden at Opholdet dér havde hjulpet synderligt.

Endelig kom der en Skrivelse fra Amtet om, at Sagen var afvist. Derpaa indsendte vi herfra i forrige Uge en Klage til Ministeriet. Dette meddelte jeg Søren Jensen; saa fik han travlt og sendte Bud efter Konen og da hun mødte hos Sognekongen Søren Jensen, var han grov overfor hende. Han skældte ud, bl. a. over den forbandede Idiot til Tillidsmand, der bor i Vægger. Det var den største Flab, der kunne findes og jeg (undertegnede) takker for Benævnelsen. Det beviser at jeg kun har gjort min Pligt over for en syg Familie.

Til Konen sagde han: »Du fejler ikke andet end at du er f o r æ d t«. En smuk Benævnelse til en Kone, der har 6 Kr. om Ugen at holde Hus for. Men nu skal de herefter have udbetalt 12 Kr. om Ugen, saa længe Manden er syg, og saa havde vi naaet det, vi ville, nemlig hjælpe Familien til en lidt menneskelig Understøttelse i Sygdomstilfælde.

For at belyse, hvor stort Arbejderhadet er indenfor nævnte Sogneraad, skal vi meddele følgende:

Vi havde her i Vægger Landarbejderforening vedtaget at holde en Agitationsfest i Halkær Skov, der ligger i Ejdrup-Blæve Kommune, den 5. August med Bal til Kl. 12; men de Herrer kunne ikke anbefale en saadan Bevilling længere end til Kl. 10. Det beviser, hvor fjendtlige saadanne Bønder er overfor Fagforening og Landarbejdere.

J e n s C h r. S ø r e n s e n, Vægger.

Vil du være med i Arbejdet for Organiseringen af Landbrugets Medhjælpere, saa bestil Landarbejderbladets Skiftedagsnummer til Uddeling blandt dine Kammerater.

Tjenestekarlenes Stilling i Samfundet.

I Landbruget beskæftiges omkring 90,000 Tjenestekarle, og ca. 70,000 af disse er voksne Karle over 17 Aar.

Tjenestekarlene udgør saaledes Landets største Arbejdergruppe. Men det kan samtidig siges, at de hører til vort Lands daarligst betalte Arbejdere.

Er det egentlig ikke mærkeligt?

Hvad var Landbruget uden de 90,000 Tjenestekarles Arbejde. Det er dem, som kører Bondens Heste, harver, pløjer, saar og høster.

Det er Tjenestekarlene, som begynder først om Morgenen og slutter senest om Aftenen. Arbejdsdagen er lang og Fridagen er kort, men desuagtet er Lønnen ringe, og Værelset, som bydes Karlen, oftest meget daarligt, og Kosten — naa, ja, den er lidt af hvert. Tjenestekarlenes Retsstilling lader ogsaa meget tilbage at ønske.

Har du tænkt over, hvem der fastsætter din Arbejdstid og dine Fridage. Har du selv nogen Indflydelse herpaa, naar du har fæstet dig?

Nej, du taler højest med om Lønnens Størrelse. Din Arbejdstid bestemmes af Sæd og Skik eller Husbonds Vilje.

Er dit Værelse slet, kan du vel lave Vrøvl derover, men kan du faa din Husbond til at gøre det bedre.

Er du utilfreds med din Plads og Forholdene dér, har du kun et Middel: at sige op og søge en anden Plads, som i Reglen viser sig at være værre end den først.

Saadanne er Vilkaarene i store Træk for de Tjenestekarle, som ikke er underkastede Overenskomsterne.

Hvorfor er Forholdene saa ringe for Tjenestekarlene?

Svaret er ligetil: Tjenestekarlene, Landets største Arbejdergruppe, har intet fagligt Samarbejde. De staar ikke i nogen Organisation, hvorigennem de kan drøfte deres Interesser og stille deres Krav; og aftale og fastsætte de Vilkaar, til hvilke de vil tage Arbejde og fæste sig paany.

Det er hele Hemmeligheden.

Landarbejdernes Organisation har gennem Aarene arbejdet for at samle Tjenestekarlene og højne deres Vilkaar.

Allerede i 1920 gennemførte vi overenskomstmæssige Vilkaar for Tjenestekarlene med en mægtig Udvidelse af deres Rettigheder og Forhøjelse af deres Lønninger, saaledes at Mindstelønningerne blev fra 792 Kr. til 1045 Kr. aarlig med Tillæg for Overarbejde, Helligdagsarbejde m. m.

Men Tjenestekarlene kom ikke til Organisationen, derfor fik de ikke Del i de Goder, som Forbundet gennem Overenskomsten havde aabnet dem Adgang til, og derfor er Tjenestekarlenes Vilkaar Aar for Aar blevet ringere, indtil deres Løn i Dag kun er det halve af den Mindsteløn, der i 1920 gennemførtes for dem.

Det har Tjenestekarlene maattet betale dyrt, og med dem alle Landarbejdere, for efterhaanden som Karlenes Løn faldt, tvang de lave Karlelønninger ogsaa Lønnen ned for de gifte Landarbejdere.

De gifte Landarbejdere ser derfor med Sorg paa de stadig faldende Karlelønninger, for de betyder ikke alene ringere Kaar for Karlene, men de betyder ogsaa endnu større Fattigdom for de gifte Landarbejdere.

Derfor henvender vi os til dig og til Tusinder af andre Tjenestekarle i denne Tid med Opfordring til at indtræde i den faglige Organisation og dennes Arbejdsløshedskasse for derved at skabe et Værn for dig selv og dine Kammerater, et Værn for Tjenestekarlenes Interesser og derigennem for hele Landarbejderklasen.

Det kan ikke blive ved med at gaa,

som det er gaaet i de senere Aar. Kan du af den Løn, du tjener, lægge noget til Side til at bygge et Hjem for, naar du engang gifter dig, til at købe et Husmandssted for, bygge et Hus eller købe Møbler for.

Det er et alvorligt Spørgsmaal.

Hvorfra skal du faa det fornødne til at sætte Bo for?

Naar du først bliver gift, faar Kone og Børn, vil du hurtig opdage, at af en Landarbejders Løn bliver der heller intet tilovers, bliver du dertil arbejdsløs, er den rigtig gal — intet Arbejde og ingen Understøttelse, intet at leve af. Saadan er den bitre Virkelighed. Titusinder før dig har været i den Situation og har bitterligt fortrudt, at de ikke, medens de var unge, kom ind i Forbundet og var med at arbejde for højere Løn for Tjenestekarlene og derved ogsaa bedre Vilkaar for de gifte Arbejdere, saa de den Dag, de giftede sig men den Pige, de fik kær, kunde byde hende et pænt Hjem og faa en ordentlig Dagløn for deres Arbejde og Understøttelse, naar de blev arbejdsløse.

Du Tjenestekarl, hvem er din Fader? Er han Arbejder, saa staar han i sin Fagforening; det gør enhver ærekær Arbejder. Det skal du ogsaa gøre. Din Organisation er Dansk Arbejdsmands Forbund.

Tror du ikke, du har samme Interesse som din Fader, og skylder du ikke baade ham og dig selv det Hensyn at være med i Arbejdet for bedre Kaar for Tjenestekarle og Landarbejdere. Den Dag, du gifter dig, er de gifte Landarbejderes Kaar jo ogsaa dine Kaar.

Og dine Brødre

og dine Kammeraters Brødre, de skal jo ogsaa ud som Tjenestedrenge og som Tjenestekarle. Var det ikke ogsaa rigtigt at mildne Kaarene lidt for dem, naar du tilmed kan gøre det ved samtidigt at højne Kaarene for dig selv.

Og du kan. Tror du ikke, at den Dag, de 70,000 Tjenestekarle er samlet i Danks Arbejdsmands Forbund i Tilslutning til de hundrede Tusinde Arbejdsmænd og gifte Landarbejdere, at de saa kan gennemføre bedre Kaar. Hvad vil Landbruget gøre uden dem. Men hvornaar bliver de samlet, vil du spørge. Ja, det svarer du selv paa. Den Dag, du træder ind, træder Tusinder af andre Tjenestekarle ogsaa ind, I skal blot holde op med at gaa og vente paa hverandre og træde ind i Forbundet uden Hensyn til, hvad andre mener.

Hvordan vilde det ikke se ud paa Skiftedagene, dersom alle de Tjenestekarle, som søgte Plads, stod i Forbund og Kasse og derfor ikke paa ethvert Vilkaar var nødsaget til at tage Plads til de Lønninger, som blev budte.

Hvordan vilde det ikke se ud, dersom de 70,000 voksne Tjenestekarle nu i den nærmeste Tid indmeldte sig i Organisationen, saaledes at de gennem denne enedes om den Løn og de Vilkaar, de vilde kræve for at tage Plads. Tvivler du om, at Landmændene kom til at bøje sig for Tjenestekarlenes Krav. Jeg gør det ikke.

Derfor ind i Dansk Arbejdsmands Forbund til fælles Kamp for fælles Kaar.

Det er Vejen fremad.

Oscar Levinsen.

Karlen blev slaaet ned, fordi han ikke havde Madpapiret med hjem.

Forleden behandledes ved Retten i Holsted en Sag angaaende en bestialsk raa Behandling af et Tyende.

Gaardejer Hans Peter Andersen, Nørbolling, stod tiltalt for Vold mod sin fhv. Tjenestekarl Hagbart Hansen Hollænder, der Søndag d. 19. August blev saa ilde tilredt af Gaardejeren, at han maatte tilbringe over en Maaned paa Hospitalet.

Hollænder var fæstet saaledes, at han hver Morgen skulde køre Mælketur. Han fik hver Morgen to Stykker

Mad med sig. Gaardejeren og dennes Hustru havde paalagt ham at tage Madpapiret med tilbage hver Dag, idet Madpapiret kun skiftedes en Gang om Ugen.

Brud paa begge Kæbeben.

Da Hollænder en Dag paa Grund af Regnvejr fik Papiret ødelagt, kom Gaardejeren ud til ham i Stalden, og her slog Gaardejer Andersen Karlen saa voldsomt ned i Cementgulvet med flere Knytnæveslag, at Hollænder fik alvorlige Læsioner.

Hollænder forlangte sin Afregning, men blev truet med nye Prygl. Hollænder gik nu til Lægen i Holsted og blev ført til Sygehuset i Esbjerg.

Det viste sig, at han havde Brud paa begge Kæbeben og forskellige Læsioner paa Arme og Ben. I over en Maaned laa han paa Hospitalet med begge Kæbeben i Gips.

Den flinkeste Karl, jeg har haft.

Gaardejer Andersen indrømmede i Retten, at han havde optraadt ganske forkert, og erklærede, at Hollnæder var den flinkeste Karl, han havde haft. Karlen baade kunde og vilde arbejde, og han vilde give ham de bedste Anbefalinger. Han indrømmede at have forløbet sig i utrolig Grad og tilbød, for at faa Sagen afgjort, at betale Karlen hans fulde Løn for hele Perioden, at give ham 500 Kr. for Svie og Smerte og betale ham 300 Kr. til Dækning af Hospitalsopholdet, og endelig erlægge en Bøde paa 150 Kr.

Nu skal Statsadvokaten afgøre om denne Ordning kan modtages.

Fra Boghylden.

Jaurés.

Gunnar Hirdmann: Jean Jaurés. Stockh. 1934. 114 S. Kr. 1,00 sv.

I Tidens Förlags »Lilla Biblioteket« er fremkommen denne fængslende Bog om et stort Menneske og en fremragende Socialist. Forf. vil med sin Bog give den opvoksende Ungdom øget Kendskab til et vigtigt Kapitel af Socialismens Historie, et Kapitel, der særligt illustrerer den personlige Indsats' Betydning. Skildringen af Socialisten, Demokraten og Fredsforkæmperen Jaurés bekræfter det Billede, Hendrik de Man tegnede af ham i vort sidste Nr., men er naturligvis adskilligt fyldigere. Forf. gør som Svensk opmærksom paa visse Lighedspunkter mellem Jaurés og Hj. Branting. En Samling Sentenser af Jaurés' Taler og Skrifter, den sidste offentlige Tale han holdt og hans sidste Bladartikel, der publiceredes samme Dag, han myrdedes, giver en god Forestilling om hans Talekunst og Udtryksmaade.

(Efter »Socialisten«.)

Forholdene paa Thygesminde.

»Kolding Soc.-Dem.« for 17. ds. skriver:

Vi har fra fire navngivne Arbejdere modtaget følgende:

Vi Karle, der tjener paa »Thygesminde«, ønsker herved at bringe til nærmere Kundskab, hvorledes Forholdene er og Folkene behandles.

Paa Gaarden fungerer Proprietærens Søn som Forvalter. Denne, en ung Mand paa 24 Aar, er uddannet ved Garden, og han mener sikkert derfor, at der skal indføres militær Disciplin paa Gaarden. Han optræder i hvert Fald som Befalingsmand over for Karlene, og efterkommes Kommandoen ikke tilstrækkelig præcis, er han ikke bange for at bruge Næverne. For ca. 3 Uger siden mente Forvalteren ikke, at Andenkarlens Heste var ordentlig striglet. Derfor hentede han Karlen i Folkestuen, ikke saaledes, at Karlen blev kaldt udenfor, nej Forvalteren tog Manden i Kraven, slæbte ham fra Bordet midt under Maaltidet og ud i Gangen, hvor han tildelte Karlen et Par Lussinger.

Karlen henvendte sig til Lægen for at faa en Attest for den lidte Overlast. Men en Attest koster Penge, og dem kunde han ikke skaffe, skønt han havde dem tilgode hos Hr. Jørgensen. Er der noget, der er vanskeligt paa »Thygesminde«, da er det at faa sin fortjente Løn. Sagen blev saa standset, fordi Karlen ikke havde Penge til Lægeattesten.

Forleden Dag kom Forvalteren over i Stalden og vilde smide en Mand ud, skønt han ikke har Spor at sige i Kostalden, men det lykkedes heller ikke for ham. Han troede aabenbart, at det ikke var andet end Drenge, han havde derude. Han kom ind i Stalden og overfaldt en Mand, uden nogen som helst Grund, men han tror sig aabenbart hensat til Tiden for nogle Hundrede Aar siden, da man kunde behandle Folk, som man fandt for godt.

Ligeledes med Kosten. Engang i Sommer fik vi Pandekage og vilde have flere, hvad vi nok mente at kunde tilkomme, da Pandekager jo ikke er saa dyr en Ret. Da vi spurgte, om vi kunde faa flere, svarede Gaardens Husjomfru: »Hold Kæft!« Og det mener vi ikke, vi kan leve af.

— — —

For nogen Tid siden forlod Folkene paa »Louisendal« ved Gudumholm deres Pladser. Grunden var, at der var serveret fordærvet Kost.

At deres Klage var begrundet, kunde de fremlægge to Lægeerklæringer for.

Den lokale Læge E. Jensenius erklærede i sin Erklæring om Kosten paa »Louisendal« bl. a.:

»Kødet var ikke gennemstegt, havde en nærmest raadden Lugt og var i halv forraadnet Tilstand. Der kunde ses enkelte Larver, saaledes at man kunde slutte, at Kødet havde hængt slagtet i nogle Dage i det temmelig lumre Vejr. Maden var uspiselig og sundhedsfarlig«.

Kredslæge Bendix-Poulsen skrev i sin Erklæring bl. a.:

»Ved Undersøgelsen fandtes i Prøven talrige Maddiker af hvidlig Farve, 1 mm tykke og ca. 8 mm lange.

Ved Undersøgelsen af en Del valnøddestore Prøver af Kødet paa forskellige Steder fra hele Portionen, udbredte disse Prøver en kraftig typisk Forraadnelsesstank.

I den Forfatning, i hvilken Kødet fandtes ved min Undersøgelse, var det ganske utjenligt til Menneskeføde«.

Landarbejderforbundet foranledigede efter Indberetning Sagen bragt for Domstolen, og forleden blev den paadømt ved Civilretten i Aalborg:

I Dommens Præmisser hedder det bl. a., at det maa anses for godtgjort, at det er imod Ejeren, Fru Maarups Vidende og Vilje, at der er serveret sundhedsfarlig Mad, men det maa bebrejdes hende, at hun lod Kødet hakke, Dagen før det skulde bruges, ligesom det maa bebrejdes hende, at hun lod en ung Pige, der ikke var Pladsen voksen, forestaa Husholdningen. Endvidere bebrejdes det Fruen, at hun har opbevaret Kødet i et Flueskab, hvori der var Rotter.

Dommeren tilkendte hver af Folkene en Erstatning beregnet efter Lønnen til Fratrædelsesdagen plus Løn og Kostpenge for en Maaned, samt 15 Kr. i Sagsomkostninger.

Dog faar den unge Pige i Køkkenet ingen Ting, hun dømtes tværtimod til at betale Fru Maarup 33 Kr. 20 Øre plus 15 Kr. i Sagsomkostninger.

Det samlede Beløb, Fru Maarup herefter skal udrede til Folkene, bliver 1940 Kr. 50 Øre.

Bestil Landarbejderbladets Skiftedagsnummer.

Forslag til
Priskurant for Fodermestre samt Tjenestekontrakt.

Udarbejdet paa Landarbejderforbundets Lønsagsdelegeretmøde den 26. Januar 1934 af et Udvalg af Delegeretmødets Fodermestre for hele Landet.

§ 1.

Som Fodermestre paa mindre Gaarde betragtes saadanne Arbejdere, der alene eller med Familiens Hjælp paatager sig Pasningen af Besætninger indtil 50 Stk. Malkekøer med tilsvarende Ungkreaturer og Fedekalve.

§ 2.

Fodermesteren bør, saafremt han er ugift, kræve sig anvist et Eneværelse, er han gift, en Fribolig.

§ 3.

Fodermesteren maa sikre sig, at Besætningen ikke forringes efter Arbejdsforholdets Indgaaelse uden Erstatning til ham.

§ 4.

Spandevask, Vaagning over Besætningen efter Slutningen af Fodermesterens normale Arbejdstid eller før dens Begyndelse samt Strigling maa ligeledes fastsættes ved Aftalens Indgaaelse. Prisen herfor bør være 80 Øre i Timen.

Fodermesterens normale Arbejdstid falder paa den Tid af Døgnet, som er nødvendig af Hensyn til Mælkens Aflevering, og som er mest praktisk for Fodermesteren i hans Arbejde.

§ 5.

Fodermesteren bør sikre sig Ret til 18 Fridage om Aaret efter Aftale med Arbejdsgiveren. — Endvidere bør Fodermesteren, naar han sørger for Besætningens Pasning paa forsvarlig Maade, kunne forlade Arbejdet efter Aftale med Arbejdsgiveren.

§ 6.

Besætningen optælles, og Udbetalingen finder Sted den 1. i hver Maaned. Fodermesteren kan dog hver Uge forlange udbetalt et tilsvarende Forskud.

§ 7.

For Pasning og Malkning af Besætningen bør Fodermesteren betales saaledes:

For 20 Malkekøer 72 Kr. pr. Ko pr. Aar,
for hver efterfølgende Ko 42 Kr. pr. Ko i Tillæg pr. Aar.

For Besætninger til og med 50 Malkekøer:
For under 20 Køer fradrages der 42 Kr. pr. Ko indtil 15 Køer, under 15 Køer er Minimallønnen 1200 Kr. pr. Aar.

For Ungkreaturer betales 30 Kr. pr. Stk. pr. Aar; overstiger Ungkreaturernes Antal Halvdelen af Malkekøernes, betales for det overskydende Antal halv Betaling (ulige Koantal afrundes opad).

Til Ungkvæg henregnes Tyre, Kalve, Kvier og Fedekvæg, som ikke malker, og som findes paa Gaarden den Dag, Optællingen finder Sted.

For Ungkreaturer, som hengaar i Folde, faar Fodermesteren den tarifmæssige Løn for den Maaned, hvori Kreaturerne sættes i Fold, for den øvrige Tid faar han den halve Betaling for de Ungkreaturer, der gaar i Folden.

Dersom Fodermesteren skal føre Opsyn med Kreaturerne i Fold, sker intet Fradrag.

Hvor der findes Foreningstyre og Aktietyre el. lign. opstaldede, betales Fodermesteren et Tillæg efter Aftale.

I Stalde, der er saaledes indrettede, at Arbejdet i høj Grad besværliggøres, betales et Tillæg efter Aftale.

§ 8.

Arbejdsgiveren og Fodermesteren kan træffe Aftale om en anden Afregningsmaade (Procenter), naar Lønnen derved ikke forringes under denne Priskurants Satser.

§ 9.

Svinepasning betales med 1 Kr. for hver Gris, der bliver 6 Uger gammel og indgaar i Besætningen eller sælges.

For Grise, der efter denne Alder udgaar af Besætningen, betales der yderligere 2 Kr. pr. Gris.

§ 10.

Ugifte Fodermestre betaler for Kost og Logis 300—350 Kr. pr. Aar.

Tjenestekontrakt.

Mellem underskrevne Parter er D. D. indgaaet følgende Kontrakt:

Fra d. / 19 antager underskrevne .....

.....

medunderskrevne .....
som Fodermester paa de nedenfor anførte Vilkaar.

I. Fodermesteren paatager sig alene eller med Familiens Hjælp Pasningen af Gaardens Besætning, der for Tiden bestaar af .....
Stk. Malkekvæg, ... Stk. Ungkreaturer, Tyre og Fedekvæg, ca. ..... Stk. Svin og ..... Arbejdsgiveren skal tillægge de for Fodermesteren nødvendige Redskaber og Materialer, derunder ogsaa Kontrol- og Regnskabsmateriale. Foder- og Strømidler leveres Fodermesteren til umiddelbar Brug paa Lo og Loft. Besætningen maa ikke til Skade for Fodermesteren forringes ud over det almindelige. Spandevask paahviler / paahviler ikke Fodermesteren. For Vaagning over Besætningen efter Slutningen af Fodermesterens normale Arbejdstid eller før dens Begyndelse erholder Fodermesteren en Ekstra-Betaling efter Aftale. Fodermesterens normale Arbejdstid falder paa den Tid af Døgnet, som er nødvendig af Hensyn til Mælkens Aflevering, og som er mest praktisk for Fodermesteren i sit Arbejde. Striglingen af Malkekøer paahviler / paahviler ikke Fodermesteren.

II. Som Løn for sit Arbejde erholder Fodermesteren dels en fri Bolig bestaaende af

.....

dels en kontant Pengeløn, der beregnes saaledes:

a) For 20 Malkekøer: .....Kr. pr. Ko pr. Aar = ...Kr., herefter gives for hver efterfølgende Ko et Tillæg af .....Kr.

For Ungkreaturer betales .....Kr. pr. Stk. pr. Aar; overstiger Ungkreaturernes Antal Halvdelen af Malkekøernes, betales for det overskydende Antal halv Betaling. (Ulige Koantal afrundes opad).

Til Ungkvæg henregnes Tyre, Kalve, Kvier og Fedekvæg, som ikke malker, og som findes paa Gaarden den Dag, Optællingen finder Sted.

For Ungkreaturer, som hengaar i Folde, faar Fodermesteren den tarifmæssige Løn for den Maaned, hvori Kreaturerne sættes i Fold, for den øvrige Tid faar han den halve Betaling for de Ungkreaturer, der gaar i Folden.

Besætningen optælles og Udbetalingen finder Sted den 1. i hver Maaned. Fodermesteren kan dog hver Uge forlange udbetalt et tilsvarende Forskud.

For Svinepasning .....

.....

eller

b) .....Kr. fast pr. Uge, samt ..... Øre pr. 100 kg Mælk leveret til Mejeriet, og ..... Øre for hver 6 Ugers Gris, der indgaar i Besætningen eller sælges. For Grise, der efter denne Alder udgaar af Besætningen, betales yderligere ..... Kr. pr. Gris. Tillægget for Mælk og Grise gøres op og udbetales for hver Maaned.

(Den af Beregningsmaaderne, der ikke anvendes, udstreges ved Kontraktens Udfærdigelse).

III. Den Fodermesteren anviste Bolig skal ved Modtagelsen være i god og forsvarlig Stand eller senest 4 Uger efter Indflytningen være istandsat indvendig og udvendig paa Arbejdsgiverens Bekostning. Fodermesteren er forpligtet til at vedligeholde Boligen forsvarligt indvendigt, derunder renholde Kakkelovne og Komfur og sørge for Indsættelse af de Vinduesruder, han eller hans Familie slaar itu. Den udvendige Vedligeholdelse samt Bekostning ved den Værdiforringelse, der foraarsages ved alm. forsvarlig Brug, paahviler Arbejdsgiveren.

Parterne vedtager herved udtrykkelig i Overensstemmelse med Loven af 23. Maj 1902, at den i Forbindelse med Arbejdsforholdet overdragne Bolig med Have skal fraflyttes samtidig med Arbejdsforholdets lovlige Ophør. Kommer Fodermesteren af sin Plads i Utide, tilstaaes der ham mindst 4 Ugers Frist til at rydde liggøre Boligen og søge andet Husly. Mindst samme Frist tilkommer, hvis Fodermesteren dør, hans efterladte Familie.

IV. Arbejdsforholdet vedvarer til den Dag, hvortil det med mindst 3 Maaneders Varsel bringes til Ophør ved Opsigelse af en af Parterne.

Muligt senere aftalte Ændringer af Lønningsbetingelserne skal paaføres nærværende Kontrakt, der er udfærdiget i 2 Ekspl., hvoraf hver af Parterne beholder et.

....., den / 19 .

....
Som Arbejdsgiver. Som Arbejder.

Forslag til Mindstelønninger og Arbejdsvilkaar samt Fæsteseddel

for Tjenestekarle og Daglejerkarle

for Aaret fra 1. November 1934 til 1. November 1935.

Udarbejdet paa Landarbejderforbundets Lønsagsdelegeretmøde den 26. Januar 1934 af et Udvalg af Delegeretmødets Tjenestekarle for hele Landet.

For Karle over 20 Aar:

Sommerlønnen

pr. Maaned: Maj, Juni og Juli 70 Kr., Aug., Sept. 85 Kr., Okt. 70 Kr. ..... ialt 450 Kr.

Vinterlønnen

pr. Maaned: Nov. 50 Kr., Dec., Jan. og Febr. 30 Kr., Marts 40 Kr., April 60 Kr. ..... ialt 240 Kr.

Ialt Aarsløn 690 Kr.

Til Forkarle, Staldkarle, Maskinkuske og Karle med særlig Uddannelse og særligt Ansvar **ydes Tillæg** efter Aftale.

For Karle fra 18—20 Aar:

Sommerlønnen

pr. Maaned: Maj, Juni og Juli 60 Kr., Aug., Sept. 70 Kr., Okt. 60 Kr. ..... ialt 380 Kr.

Vinterlønnen

pr. Maaned: Nov. 35 Kr., Dec., Jan. og Febr. 30 Kr., Marts 35 Kr., April 40 Kr. ..... ialt 200 Kr.

Ialt Aarsløn 580 Kr.

Daglejerkarle,

der faar Kost og Logi i Ugens 7 Dage, ydes følgende Dagløn:

Decbr., Jan. og Febr. ..... Kr. 2,25
Resten af Aaret ..... » 3,50
Høstarbejde samt Tærskning før 15. Novbr. ..... » 4,50

Arbejdstid:

1. April—1. Nov.: 10 Timer, 1. Nov.—15. Nov.: 9 Timer, 15. Nov.—1. Dec.: 8½ Time, 1. Dec.—1. Marts: 8 Timer, 1. Marts—15. Marts: 9 Timer, 15. Marts—1. April: 9½ Time.

Overarbejdet

betales med 80 Øre pr. Time, Helligdagene med 1 Kr. Til Overarbejde hører dog ikke almindeligt Morgenarbejde i Staldene, ligesom faste Karle maa have Hjemmetur paa Omgang paa Helligdagene.

Karlekamrene

maa være efter Medhjælperlovens og Landsoverenskomstens Forskrifter. **Kosten** maa efter Medhjælperloven være sund, nærende, tilstrækkelig og afvekslende.

Roearbejdet

betales efter de stedlige Priskuranter.

Forkarle og ugifte Kreaturpasseres Løn

forhøjes efter Aftale i Forhold til Ansvar, Alder, Uddannelse, Koantal og Malkearbejde.

Iøvrigt gælder den mellem Landarbejderforbundet i Danmark og Arbejdsgiverforeningen for Land- og Skovbrug i Maribo Amt eksisterende Overenskomst for nævnte Arbejdsforhold.

Fæsteseddel.

Underskrevne .....

.....

bekræfter herved at have fæstet .....

.....

som .....
(Stillingens Art)

for Tiden fra d. / 193 til d. / 193 for følgende Løn, der udbetales maanedsvis bagud.

Maanederne Maj, Juni, Juli, Oktober .. Kr.....
August, September ..... - .....
Ialt for Sommeren.. Kr.....

Maanederne November ..... Kr.....
December, Januar, Februar ... - .....
Marts ..... - .....
April ..... - .....
Ialt for Vinteren.. Kr.....

Desuden Kost og Logi i Overensstemmelse med Medhjælperloven.

Særlig Aftale ang. Arbejdet: .....

.....

.....

Arbejdstid: 1. April til 1. November 10 Timer, November og Marts Maaneder 9 Timer, December, Januar og Februar Maaneder 8 Timer.

Overarbejde betales med 80 Øre pr. Time, Søn- og Helligdagsarbejde med 100 Øre pr. Time. Til Overarbejde hører ikke almindeligt Morgenarbejde i Stalden, ej heller Hjemmetur paa Omgang Søn- og Helligdage.

Roearbejde i Akkord betales efter den stedlige Priskurant. Ved dette og andet Akkordarbejde fradrages for Kost, Logi og fast Løn daglig 1 Kr. 25 Øre + 1/25 af Maanedslønnen.

Iøvrigt gælder den mellem Landarbejderforbundet i Danmark og Arbejdsgiverforeningen for Land- og Skovbrug i Maribo Amt eksisterende Overenskomst for nævnte Arbejdsforhold.

Medunderskrevne Medhjælper bekræfter at være indgaaet paa ovenstaaende Betingelser, og at have faaet udleveret Genpart af nærv. Fæsteseddel.

....., d. / 193

Som Arbejdsgiver: Som Medhjælper:

....

En Bestyrers Godhed.

Vi har her i vor Afdelings Omraade en Gaardbestyrer, som sædvanligvis har Brug for en Daglejer om Sommeren. Og havde ogsaa været heldig med dette i Aar, det plejer jo gerne at være en uorganiseret, der bliver foretrukket, og helst en ugift, men i Aar maatte den høje Herre tage til Takke med en organiseret. I Vidners Paahør blev vort Medlem fæstet fra 1. April til 1. November for en Dagløn af 2½ Kr. om Dagen og Kosten. Det var jo efter Bestyrerens Mening en meget stor Pris. Da vi saa naaede til September, og Høsten havde Ende, mente Hr. Sørensen (saadan hedder Bestyreren), at nu kunde han uden videre sige til vort Medlem, at nu var der ikke mere Arbejde, saa han maatte afskedige ham. Men det mente vort Medlem ikke, at han kunde være tilfreds med og henvendte sig til sin Afdeling. Vi gjorde da Skridt til at faa Hr. Sørensen indstævnet, hvilket ogsaa skete forleden. Vort Medlem og Hr. Sørensen mødte begge til Forlig. Det bemærkes, at Hr. Sørensen optraadte noget ubehersket den Dag, vort Medlem blev fyret, bare fordi, at vort Medlem siger til ham, at det altid er Fattigmands Børn, der skal op og malke, medens en Gaardmandssøn kan ligge ganske rolig i sin Seng og sove, til der skal spises. Herover blev Hr. Sørensen saa opbragt, at han for' op og ruskede vort Medlem i Haaret og truede med at smide ham ud af Gaarden. Hr. Sørensen har en Broder, som mente, at han ogsaa burde optræde for at faa Programmet udfyldt. Han stod op og sagde: »Ja, hvis du ikke kan smide ham ud, saa skal S.... fløjte mig jeg hjælpe dig.«

Det var jo en ordentlig Salut for vort Medlem, og han maatte selvfølgelig retirere, men betroede dog de Herrer, at han vilde melde det til Sagfører. Heroverfor svarede Bestyreren: Ja, hvis du gør det, saa skal du faa alle de Tærsk, der kan hænge paa dig, og forresten, hvordan skulde du dog faa Raad til det. Men alligevel maatte Bestyreren ind til Forlig, og her kommer Bestyrerens Godhed, eller Frygt vil jeg nærmest kalde det, til Syne. Hr. Sørensen gik jo ikke glad ind paa vort Forlangende, men gik dog ind paa at betale Løn til November samt Kostpenge. For, som Sørensen sagde: »Jeg bryder mig ikke om at ligge i Spektakler med Byens Folk.«

Gode Kammerater, der er vel ikke ret mange af os, der tror den Historie. Nej, Sagen er, at Sørensen, »Ansgaard«, Venge, fik pludselig opdaget, at der var ved at opstaa en Organisation, som kan gøre sin Ret gældende ogsaa over for Tjenestekarle. Lad os være enige om at gøre alt, hvad der staar i vor Magt for at faa alle unge Tjenestekarle organiseret, saa vi kan bremse op for slige Tilfælde, der er jo desværre altfor mange Sager af samme Slags, som gaar upaaagtet hen, og Bonden gnider sig i Hænderne, naar han faar lavet saadan et Nummer. I dette Tilfælde blev det den dobbelte Dagløn i Stedet for at spare Halvdelen af, hvad han havde gaaet ind paa. Og det kun, fordi Organisationen skaber Rygstød og Sammenhold.

Solidaritetsfølelsen maa være vor højeste Opgave, ingen Splittelse i Rækkerne, for saa naar vi ingen Steder; vi maa alle som een trække til samme Side og gøre, hvad vi kan for at skabe bedre og tryggere Forhold for Arbejderen i det hele taget, og det kan kun ske ved Organisation og Sammenhold. Lad os saa være enige om, os, som staar i Rækkerne, at vi gør et Stykke Arbejde nu til Skiftedagen og fortsat til Vinteren; der er jo en stor Mark endnu at jage paa. Og Glæden følger med Resultatet.

Medlem Nr. 360197,
Venge Afdeling.

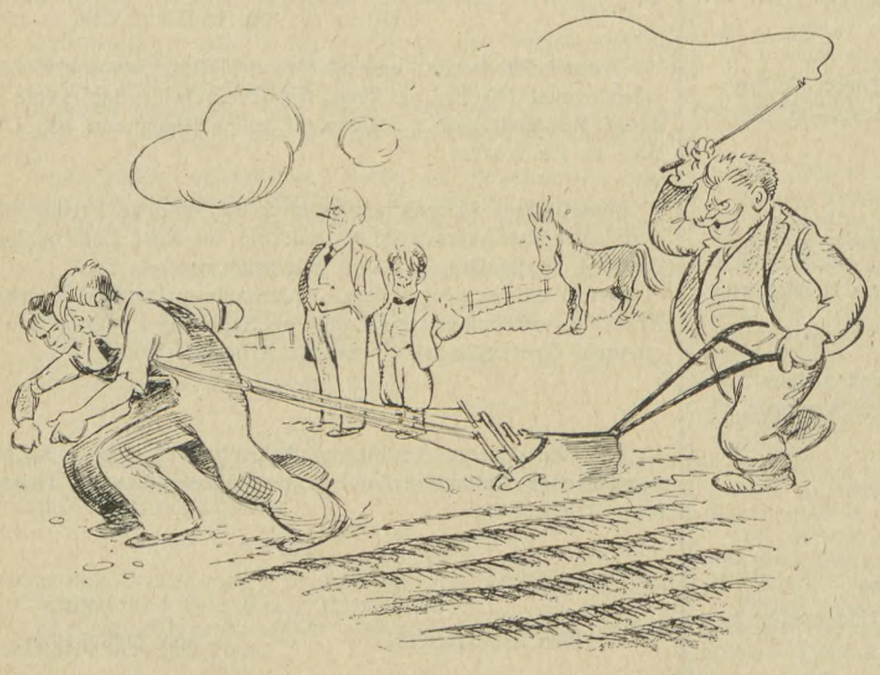

Vil I vedblivende lade Jer spænde for Storagrarernes Plov?

Hvad vi kan opleve med vor Husbond i 1934.

Under denne Overskrift vil jeg tillade mig at give Eder et Eksempel paa, hvad vi kan blive udsat for som Landarbejdere. En Familie blev fæstet fra Maj i Aar og skulde passe 10—12 Tdr. Land Roer samt passe Besætningen og malke samme. De havde gode Anbefalinger, og alt gik saare godt indtil Midten af Juni, saa blev Manden syg og kom paa Sygehuset, blev opereret, og da var alt forbi. Husbonden var efter Kone og Børn, vilde slaa Børnene, saa Tøjet skulde falde af dem. Husbonden har under forskellige Trusler faaet Konen til at underskrive paa, at de skulde flytte til November og meget andet. Idet hele taget teede han sig saadan, at man kunde tænke sig, at han hørte hjemme et bestemt Sted. Nu er Sagen overgivet til Forbundet, som nu har lovet at hjælpe dem til deres Ret. Derfor er det os magtpaaliggende, at vi alle tager Haand i Hanke med og gør vort til at faa alle ind i Forbundet, som staar udenfor. Det hører jo snart til Dagens Orden, at Landbrugets Arbejdsgivere optræder paa brutal Maade overfor deres Arbejdere; det skulde vel snart være forbi, derfor se Eder for, naar I skal have en Lejlighed. Alt kan jo være godt, indtil Kontrakten er underskrevet saa vendes Vrangsiden ud.

Medlem 12630,
Dannemarre Afdl.

Redaktør: Marius Olsen. — A/S P. Hansens Bogtrykkeri, Gasværksvej 8, København V.

LANDARBEIDERBLADET
SJÆLLAND

ORGAN FOR LANDARBEIDERFORBUNDET I DANMARK.

Nr. 44. Fredag den 2. November 1934. 20. Aargang.

Strejkevarsel overfor Gisselfeldt Klosters og Holmegaards Skovdistrikter.

Som det er Læserne af Landarbejderbladet bekendt, har Gisselfeldt Klosters og Holmegaards Skovdistrikter stillet sig absolut afvisende overfor Forsøg paa at faa gennemført overenskomstmæssige Tilstande i de to Skovdistrikter.

Overdirektøren for Gisselfeldt Kloster, Lensgreve Daneskjold-Samsø, der tillige ejer Holmegaards Skovdistrikter, har konsekvent nægtet at anerkende Arbejdernes Organisationsret. Formelt har han ganske vist ikke blandet sig i, om Arbejderne er organiseret eller ikke, men han har nægtet enhver Forhandling med Arbejdernes Organisation og indført Enkeltmandskontrakter ogsaa for Løsarbejdere. Disse Enkeltmandskontrakter, der indeholder en Bestemmelse om, at de af hver af Parterne kan opsiges med 1 Dags Varsel, var af Arbejderne opfattet saaledes, at de ikke var forbindende for længere Tid, end Arbejdsforholdet varede, og altsaa altid kunde annulleres med 1 Dags Varsel. Men Den faste Voldgiftsret fandt ved en i den Anledning af Forbundet mod Klostret anlagt Sag, at Kontrakternes Lønbestemmelser var gældende for 1 Aar ad Gangen uanset Bestemmelsen om, at den enkelte Arbejder kunde opsiges eller selv opsige med 1 Dags Varsel.

Enkeltmandskontrakterne var afsluttet for Tiden 1. Nov. 1933 til 1. Nov. 1934. For den kommende Sæson har Lensgreven ladet sine Funktionærer paany forelægge Arbejderne en af ham dikteret Enkeltmandskontrakt og har ladet Arbejderne forstaa, at Betingelsen for at faa eller beholde Arbejde i Skoven var, at disse Kontrakter blev underskrevet. Dette har Skovarbejderne forlængst reageret overfor. Da Den faste Voldgiftsrets Kendelse blev Arbejderne bekendt, gav de hinanden Haandslag og Æresord paa, at det var sidste Gang, de lod sig lumpe af de grevelige Snedigheder, og staar fast paa ikke at ville underkaste sig andre Arbejdsbetingelser end de, der maatte blive fastsat ved en kollektiv Overenskomst.

Da nu Lensgreven og hans Funktionærer foreløbig har vægret sig ved at træde i Forhandling med Arbejdernes Organisation, har der for denne ikke været anden Udvej end at varsle Strejke, og første Varsel er derfor afsendt Onsdag den 31. Oktober.

Ethvert Medlem af Organisationen advares mod at indlade sig i nogen som helst Enkeltmandsforhandling med Skodistrikternes Ledelse og maa henvise eventuelle Tilbud i saa Henseende til Forbundskontoret.

Hævet Strejke og Blokade.

Den af Hornsyld Afdeling overfor Nebsager-Bjerre Sogneraad etablerede Strejke og Blokade er hævet, efter at der er oprettet Overenskomst med Sogneraadet angaaende Arbejdsvilkaarene ved det kommunale Arbejde.

Fra Arbejdsløshedskassen.

Til Kontorbestyrerne.

I sidste Uge er herfra udsendt et Cirkulære af 24. Okt. med Instruktion angaaende Udbetalingsregler med videre. Hvis der er Kontorbestyrere, der ikke har modtaget paagældene Cirkulære, bedes de snarest skrive herind derom.

Omtrent samtidig blev der udsendt Brevkort med vedhængende Spørgeskema angaaende Arbejdsløsheden den sidste Fredag i Oktober. Det vedhængende Kort, der er beregnet til Afrivning og Indsendelse til Hovedkontoret, skulde være i Hovedkontorets Besiddelse i udfyldt Stand senest den 1. November. De Afdelinger, der endnu ikke har afsendt Kortet, bedes omgaaende indsende det. Husk endelig under Spørgsmaal 1. paa Kortet at faa opgivet samtlige Antal Arbejdsløse uden Hensyn til, om de har Understøttelse eller ej.

Til Formændene.

Det bedes erindret, at Formændene altid omgaaende skal indsende Meddelelse til Hovedkontorerne, naar der skiftes Tillidsmænd i Afdelingen med Opgivelse af paagældende Tillidsmands Tillidshverv og udførlige Adresse. For Arbejdsløshedskassen har det naturligvis særlig Betydning, at nye Kontorbestyreres Adresser omgaaende bliver opgivet.

Til Kassererne.

Kassererne erindres om, at der skal udstedes nye Bøger til samtlige Medlemmer pr. 1. Okt., og at de gamle Bøger skal indsendes til Kontoret paa Vestre Boulevard 43, 3. Sal sammen med Nummer-Ombytningsseddel og at den gamle Bog, forinden Indsendelsen skal være forsynet med Maanedsmærker fra Landarbejderforbundet til og med September.

Sofus Westergaard.

L. S.-Mændene gør sig igen bemærket, men som sædvanlig paa ufordelagtig Maade.

I Dagspressen har man i den sidste Tid beskæftiget sig med nogle Angreb, som Folketingsmand Vald. Thomsen har rettet mod det af Landbrugsministeriet nedsatte Kvæg- og Kødeksportudvalg.

Dette har foranlediget Udvalget til at foretage en Undersøgelse.

Om Resultatet af denne Undersøgelse kunde man forleden læse følgende:

I Lørdags har Landbrugsministeriets Kvæg- og Kødeksportudvalg til Landbrugsministeren afgivet sit udførlige og udførligt dokumenterede Svar paa de Angreb, der er rettet paa Udvalget af Folketingsmand Vald. Thomsen, af dennes Broder, Gaardejer Jens Thomsen, Hjarup, fra forskellig anden L. S.-Side og fra Outsider-Venstrebladet »Vestkysten«, Angreb, der af Folketingsmand Vald. Thomsen er søgt formuleret i en skriftlig Klage til Landbrugsministeriet over Eksportudvalget.

Hr. Vald. Thomsens Klage er højtideligt opstillet i ti Punkter, som Eksportudvalget gennem sin Formand, Folketingsmand N. P. Andreasen, giver Svar paa og afviser i Rækkefølge. Svaret paa de ti Punkter har tillige været forelagt Landbrugsraadet, der helt igennem har godkendt det. Der er overhovedet intet tilbage af de højstemte Artikler, ved hvis Fremsættelse Vald. Thomsens Broder, Gdr. Jens Thomsen, Hjarup, har spillet en fremtrædende Rolle, bl. a. gennem Artikler i »Andelsbladet«.

Det maa derfor betegnes som en Bombe, naar det af Eksportudvalgets Redegørelse og det indsamlede Materiale fremgaar, at det eneste dokumenterede grove Misbrug af den paa en vedtagen Lovs Grundlag hvilende Eksportordning er foretaget netop af samme Jens Thomsen, der spiller en stor Rolle i L. S.-Bevægelsen, saaledes som Formand for »Danske Landbrugeres Kødforsyning«, og som tilmed er Medlem af det med Eksportudvalget parallelt arbejdende Landbrugsministeriets Kvæg- og Kødreguleringsudvalg.

Da Jens Thomsen købte Tyr.

Et af Hr. Vald. Thomsens Anklagepunkter gaar ud paa, at danske Opkøbere har omgaaet de gældende Bestemmelser om Mindstepriser ved Opkøb af Kreaturer til Eksport. Udvalget dokumenterer, at hvor noget saadant er bragt til deres Kendskab, er der skredet ind og Gentagelser forhindret. Fortsættelsen af dette Svar er det interessanteste, idet det hedder:

Udvalget er dog klar over, at der kan være sket forskellige Uregelmæssigheder, som ikke er bleven indberettet til Udvalget.

Herom er f. Eks. vedlagte Skrivelse af 23. Oktober 1934 fra Hr. N. Ravn, Kolding, Vidnesbyrd. I denne Skrivelse meddeles, at Hr. Gaardejer Jens Thomsen, Hjarup, i Forening med Hr. J. P. Nielsen, ogsaa af Hjarup, den 19. Juli 1933 købte en Tyr, mærket paa venstre Forbov ITH, til en Pris af 30 Øre til Trods for, at mindste Notering var 34 Øre. Hr. Gaardejer Jens Thomsen, Hjarup, foranledigede Tyren afsat levende til Belgien gennem Kolding Svineslagteri i Kompagni med Hr. J. P. Nielsen.

Producenten fik ikke den Pris, han kunde tilkomme.

Det vil heraf fremgaa, at de paagældende »Eksportører« ikke har overholdt Udvalgets Noteringer og derfor ikke betalt Producenten den Pris, der kunde tilkomme ham efter de gældende Regler.

Det vil endvidere fremgaa, at de nævnte Herrer heller ikke har overholdt den Regel, at de Dyr, for hvilke der er udstedt Passersedler til Eksport til Belgien, skulde have været i den paagældende Leverandørs Eje i mindst to Maaneder.

Det fældende Dokument.

Det Bilag, hvortil Udvalget sigter, har følgende Ordlyd:

Den 19. Juli 1933 købte Jens Thomsen, Hjarup, i Forening med J. P. Nielsen, ogsaa Hjarup, en Tyr, mærket paa venstre Forbov ITH, for en Pris af 30 Øre trods det, at mindste Pris var 34 Øre. Tyren blev sendt gennem Kolding Svineslagteri levende til Belgien; J. P. Nielsen erklærede samme Dag, at de havde Tyren i Kompagni.

Kolding, d. 23. Oktbr. 1934.

sign. N. Ravn.

Dette fældende Dokument ledsages af den Formular, som Eksportørerne har maattet underskrive, og hvori det hedder, at de paagældende Kreatur »stammer fra min egen Besætning og har tilhørt mig i mere end to Maaneder«. Saavidt det kan konstateres, er Jens Thomsens og J. P. Nielsens Tyr bleven eksporteret samme Dag, de købte den.

Sættes Jens Thomsen ud af Kødreguleringsudvalget?

Kødeksportudvalget slutter sin Omtale af denne Sag med følgende Linier:

Udvalget har, da den foran refererede Meddelelse først nu er tilgaaet Udvalget, endnu ikke truffet sin Afgørelse i denne Sag.

Som nævnt bliver det omtalte eklatante Misbrug af Kødordningen saa meget mere opsigtvækkende, som Jens Thomsen staar som Medlem af Landbrugsministeriets Kvæg- og Kødreguleringsudvalg, der administrerer den indenlandske Kødordning.

Et Forlydende vil vide, at det inden for Kødreguleringsudvalget er den overvejende Mening, at Hr. Jens Thomsen ikke længere kan vedblive at indtage Tillidsposten som Medlem af Udvalget. Af hans Skriverier i »Andelsbladet« fremgaar, at han er ganske ude af Stand til at iagttage de naturligste Diskretionspligter i Forholdet til Udlandet.

Tillige turde det være et Spørgsmaal, om Sammenslutningen »Danske Landbrugeres Kødforsyning« ønsker at bevare en Formand, der har misbrugt Kødordningen.

Disse Spørgsmaal vil formentlig snart blive afgjort. Under ingen Omstændigheder er den fremkomne nye Affære egnet til at styrke Tilliden til Mentaliteten i de L. S.-Kredse, hvorfra Angrebene paa Kødeksportudvalget stammer.

Bestillingsseddel.

Undertegnede ønsker sig tilsendt _____ Eksemplarer af **Landarbejderbladets Skiftedagsnummer.**

Navn: _____

Adresse: _____

National-„SOCIALISME" i Praksis.

I Hitlers »tredie Rige« har man lukket Smaabørnshjemmene og Børneforsorgskontorerne og standset det gratis Lægetilsyn i Skolerne.

I Stedet lader man i Hitlers Drenge- og Pigeorganisationer Børnene foretage Krigsøvelser, Marchture ved Dag og Nat, Efterretningstjeneste paa militær Vis, Øvelser i Skyttegrave .... og lignende »kulturopdragende« Beskæftigelse.

Hvad vil Følgerne blive?

Ja, vi ser dem allerede. I et Efterretningsblad »Westfälische Wohlfahrtspflege« udgivet af en af Hitlers egne Embedsmænd — Stiftamtmanden for Provinsen Westfalen — gives der paa Grundlag af Kommunernes og Børnehjemmenes Indberetninger til de sociale Myndigheder et frygteligt Billede af Børnenes elendige Tilstand.

I en Række Landdistrikter er **over en Trediedel af Børnene uudviklet.** I en af Kommunerne, Datteln i Recklinghausen Amt, er efter Kommunelægens Beretning **33,4 Procent af Børnene daarligt ernæret,** medens det **tilsvarende Tal i 1927 kun var 9,3 Procent.** — Børnenes Underernæring er altsaa nu **det firedobbelte af, hvad det var i den smædede, demokratiske Republik.** — I Industriomraaderne er det ikke bedre. I Schwerte var af de nyindtegnede Skolebørn **42,6 Procent af Drengene og 24,10 Procent af Pigerne undervægtig.**

I Myndighedernes Beretning hedder det, at man nu kan spore **Virkningerne af Mangel paa tilstrækkelige og værdifulde Næringsmidler.**

Tuberkulosedødeligheden er stigende.

I et Rekreationshjem ved Nordsøen konstaterede man **Underernæring hos 64 Procent af Drengene og 63 Procent af Pigerne.**

Og samtidig trives Korruptionen blandt Naziførerne og Naziembedsmændene som ingensinde, Millionbeløb gives ud til herskabelige Villaer og Luksusbiler for de nye Herrer, der lever i Sus og Dus, indtil Overføreren maaske en Dag finder for godt at lade dem knalde ned af sine dertil specielt uddannede, professionelle Mordere, Gørings saakaldte S. S.-Tropper. Den 30. Juni taler i saa Henseende sit tydelige Sprog. — Der er enkelte forrykte Individer herhjemme, der fabler om Hidførelse af lignende Tilstande i Danmark? Er Du med i Kampen mod Indførelsen af saadanne Metoder herhjemme? Har Du skaffet nye Medlemmer til din faglige Organisation og til den danske Arbejderbevægelses politiske Parti? Derigennem styrker Du nemlig bedst Bolværket mod de raa Diktaturbevægelsers kulturnedbrydende og ødelæggende Virksomhed og sikrer din egen personlige Frihed!

Revolutionen i Spanien og Landarbejderne.

De spanske Arbejdere har ført en haard Kamp mod Reaktionen. De førte Kampen med alle Midler; de kæmpede med Skydevaaben af enhver Art og med Generalstrejken som Middel. Kampen var ikke koncentreret om et bestemt Midtpunkt. Det svarer til spansk Særpræg. I Spanien er alting decentraliseret: Regeringsmagten, Erhvervslivet og endelig ogsaa Arbejderbevægelsen.

Arbejderne er splittet i Socialister, Syndikalister og Kommunister. Arbejderbevægelsens Tyngdepunkt ligger i de lokale Foreninger, Centralisationen har kun ringe Betydning. Det kan vi f. Eks. se af den Kendsgerning, at der paa Landarbejdernes sidste Kongres i September 1932 var ca. 2000 Delegerede til Stede. Landarbejderne var de første, der paabegyndte Kampen. De førte deres Kamp som Høststrejke. Men Strejken brød efter forholdsvis kort Tid sammen. Fra en særlig Forbindelse erfarer vi, at Formanden for det spanske Landarbejderforbund, Zobalza, i et Interview har sagt: **»Vi kan kæmpe mod Arbejdsgiverne, men vi kan intet udrette imod Arbejdsgivere i Koalition med Staten«.**

Denne Udtalelse burde vi særlig lægge os paa Sinde, thi den har Betydning langt ud over Spaniens Grænser. Det var umuligt at sejre imod Statens militære Midler. Erfaringerne fra Kampen i Spanien viser, hvilken Betydning det har for Arbejderklassen at have afgørende Indflydelse paa Regeringsmagtens Udøvelse.

Bevægelsen i Spanien er foreløbig bragt til Ophør. Landarbejderforbundets Kontorlokaler er lukket, dets Ugeblad suspenderet. Men en egentlig Opløsning af Forbundet er ikke sket. Saaledes ser det ogsaa ud for de øvrige Fagforbund. Denne Tilstand kan synes mærkværdig for mange Mennesker udenfor Spanien. Men den har atter sin Forklaring i de særlige Forhold. Den spanske Regering føler sig ikke sikker, dens Hensigter gennemføres kun delvis. Selv om Reaktionen nok er i Offensiven, saa har Arbejderklassen ikke tabt Modet. Stadig blusser nye Kampe op. Ingen ved, hvad den nærmeste Tid vil bringe. Vil den almindelige Utilfredshed i Befolkningen vokse saa stærkt, at ogsaa Hæren bliver grebet deraf. I saa Fald behøver man vist ikke at tvivle om, at den endelige Sejr vil blive Folkets.

Fra Ulykkesforsikringen.

Den 24. September kom Arbejdsmand Niels M. Hansen, Fuglslev, hos Husmand R. Petersen, Bjørnkær, Hornsyld, til Skade ved at faa Haanden i en Tærskemaskine, hvorved han paadrog sig en Beskadigelse af venstre Haand. Det har nu vist at Beskadigelsen vil medføre blivende Nedsættelse af Arbejdsevnen, og der er derfor i Henhold til Bestemmelserne i Ulykkesforsikringsloven tillagt Tilskadekomne en Invaliditetserstatning paa 9639 Kr., hvilket Beløb i Forbindelse med 1552 Kr. 08 Øre i Dagpenge er udredet af »Husmændenes Ulykkesforsikring«, hvor R. Petersen har tegnet Forsikring.

Destruktionen har ført 280.000 Kreaturer til Slagtebænken.

I sidste Uge udløb Destruktionsloven, og det synes givet, at den ikke fortsættes i sin nuværende Skikkelse. Det kan da have sin Interesse at give et lille Overblik over Destruktionens Omfang indtil nu.

Destruktionen begyndte i Efteraaret 1932 og varede i første Omgang til Nytaar 1933. Der gik i denne Periode 22,160 Kreaturer til Destruktion. 13. Marts tog man fat igen, og til Lovens Udløb 31. December 1933 naaede man at faa det gjort af med 129,878 Kreaturer. Nytaaret bragte en Fornyelse af Loven, og indtil den 20. Oktober — altsaa forrige Lørdag — havde yderligere 116,411 Kreaturer maattet lide den forsmædelige Død paa Destruktionsanstalterne.

Det vil altsaa ses, at der pr. 20. Oktober var destrueret ialt 268,449 Kreaturer, og da man regner med omkring 4000 Destruktioner pr. Uge, naar man op paa omkring 280,000, inden Loven er udløbet.

Hvor mange af Dyrene, der har været sunde, vides ikke; men der er foretaget en Klassifikation med Henblik paa Destruktionskødets Anvendelse. 70 pCt. af Dyrene kom i 1. Klasse, ca. 10 i 2. og ca. 20 i 3. Klasse. De to første Klasses Dyr er hovedsagelig blevet anvendt til Foderindustrien, medens 3. Klasse er blevet »totalt-destrueret«, altsaa forvandlet til Skosværte og Pudsekrem.

De skaaner Hjerte og Portemoniks ved altid at blande Kaffen med Richs

De faglige Kursus, som D. A. F. lod afholde i Efteraaret.

Et Par af Deltagerne skriver til Landarbejderbladet om disse Kursus.

Som bekendt lod Dansk Arbejdsmands Forbund fornylig paa Roskilde Højskole afholde et Kursus for sine Medlemmer.

To af vore Kredsformænd, Chr. Jørgensen, Falster-Østlolland, og Johs. Jensen, Samsø, som begge deltog, skriver nedenfor om deres Indtryk af disse udmærkede Kursus:

Et Arbejdsmandskursus.

Paa hosstaaende Billede ser man en Samling Kursusdeltagere paa Roskilde Højskole. Det er kun et af de mange faglige Kursus, som Danmarks ufaglærte Arbejdere lader afholde for at dygtiggøre Tillidsmænd og Medlemmer til deres Gerning. Dette her er et 8-Dages Kursus, holdt i Tiden 23.—29. September. Men hvad enten man er Kursister for 8 Dage, for 14 Dage eller endnu længere — Systemet er det samme, Formaalet er at *dygtiggøre*. Maaske kan det siges at være for kortvarigt med 8 Dage for at opnaa at lære rigtig meget, men her maa det huskes, at saadanne Kursus er afpasset efter Forholdene, saaledes, at de ikke ensidigt byder os de stillesiddende Timer med Pen og Blyant i Haanden fra Morgen til Aften, men at der haves nogle Timers Frihed paa Eftermiddagen til at tage en »Smøg« i og at spasere Tur i, hvis da ikke Kursisterne vælger at arbejde videre med Opgaverne i denne Tid ogsaa, for det er der særdeles god Adgang til, og mange gør det. Des mere Udbytte opnaas der naturligvis.

Vi synger meget i den dejlige, røde Sangbog. Sangen forener jo, sagde Bjørnson, og det skal jeg lige love for, det passer. Derfor er *det* med at synge, meget værdifuldt, ikke mindst for de korte Kursus, for derved bliver vi sammensmeltet allerede fra første Dag. Og vi holder Fest. *Afslutningen* paa et saadant Kursus, er der ogsaa noget der hedder. Den fejres den sidste Aften ved et fyldigt Program. Der er Sang og Taler, Oplæsning, Deklamation, Sketch opføres og saa den i Almindelighed særdeles afholdte *Festavis*, hvor en og anden Kammerat faar sine Hip i Forhold til som hans Karaktertræk har vist sig i Ugens Løb.

Et saadant Kursus er eftertragtet af alle, og enhver har kun godt af det. Vær derfor med til at udbygge ogsaa denne gode Side af Arbejderbevægelsen ved yderligere Tilslutning til Arbejdsmændenes Landarbejdergruppe.

C. J.

Oplysning blandt Arbejderne.

Som et Led i det store Oplysningsarbejde, baade faglige og politiske Organisationer udøver, maa fremhæves de nylig afsluttede Kursus, som vor Organisation har ladet afholde paa Esbjerg og Roskilde Arbejderhøjskoler i Tiden 23. September til 13. Oktober. Disse Kursus, som hver for sig varede en Uge, omhandlede jo netop noget af det vigtigste i en faglig Organisation, nemlig Forstaaelsen og Benyttelsen af Priskuranten. Vi er jo nemlig allesammen klar over, at det nytter kun lidt, at vor Organisation, gennem en Aarrække, har faaet oparbejdet en forholdsvis god Priskurant, hvis man ikke forstaar at bruge denne, og derfor af den Grund ikke faar den respekteret, til Skade ikke alene for Arbejdere, som arbejder under Priskuranten, men ogsaa for vor Organisation. Derfor har det meget stor Betydning, at Tillidsmænd fra hele Landet for en Uge bliver sat paa Skolebænken, og der faar de grundlæggende Hovedtræk gennemgaaet grundigt. Der bliver paa den Maade bygget et Grundlag op, som man kan arbejde videre paa, naar man kommer hjem og staar overfor det praktiske Arbejde.

Der er ingen Tvivl om, at en meget stor Del af vore Medlemmer, hovedsagelig paa Landet, grundet paa manglende Forstaaelse af Priskuranten og dens Betydning, er blevet snydt for store Summer af fortjent Arbejdsløn, Summer, som direkte er vandret i vore Arbejdsgiveres Lommer. Dette maa forhindres i Fremtiden, og derfor maa vi hilse alle Bestræbelser, der tilsigter videre Oplysning blandt Arbejderne, med stor Tilfredshed, og vi skylder vor Organisation vor bedste Tak for den lærerige Uge, vi nylig har tilbragt paa en af vore Arbejderhøjskoler.

Johannes Jensen,
Samsø.

Vil du være med i Arbejdet for Organiseringen af Landbrugets Medhjælpere, saa bestil Landarbejderbladets Skiftedagsnummer til Uddeling blandt dine Kammerater.



Kursusdeltagere paa Roskilde Højskole.

Løbende Konflikter og Blokader.

Lensgreve *Danneskjold-Samsø,* Brattingsborg Gods.

Godsejer *Wolff Snedorff,* Engelholm pr. Tappernøje.

Godsejer *Wedell-Neergaard,* Overdrevsgaarden, Borup.

Proprietær *Hasling,* Frederikseg pr. Herlufmagle.

Forpagter *Abel,* Gl. Lellinge pr. Køge.

Merløsegaarden, St. Merløse pr. St. Merløse.

Godsejer *Ohm,* Ussinggaard, Løsning.

Proprietær *Nielsen,* Ellegaard, Kolindsund.

Vekselerer *P. O. Suhr,* Skærnæs og Egevang, Kolind.

Cementstøber *Petersen,* Storvorde.

Murermester *Johs. Sørensen,* Gesing.

Bygmester *Gade,* V. Hassing.

Aalborg Amt, Skanderborg Amt.

Legind Kalkværk, Thisted

Bygning af Posthus i Hals.

Flødstrup-Ullerslev Kommune, Starup-Grarup Kommune, Hvirring-Hornborg Kommune, Ravnkilde Kommune, Helsinge-Valby Kommune, Vammen-Linden-Bigum Kommune, Tølløse-Soderup Kommune, Esbønderup-Nøddebo Kommune, Hjørring - Hirtshalsvejen. Tornby-Hirtshalsvejen.

Endnu en Landmand, der lader servere fordærvet Mad for sine Medhjælpere.

»Holstebro Soc.-Dem.« skriver:

Næppe er Debatten ude omkring i Hjemmene og Mand og Mand imellem stilnet af om Affæren fra Hogager, hvor Storbonden Chr. Christensen, »Abildholt«, lod servere raaddent Kød og Flæsk for sine Medhjælpere, før en ny Sag — fra et af Sognene Syd for Holstebro — faar alle rettænkende Mennesker til at harmes over heldigvis kun et Faatal af vestjydske Landmænds skamløse Adfærd.

Ved Retten i Holstebro indledes denne ny Sag i Gaar, hvor det oplystes, at en ung Mand, der havde været i sin Tjeneste gennem et Par Aar, forleden Morgen fik serveret mulnet Brød; han bad om noget andet, men det kunde der ikke være Tale om.

Den unge Mand besvarede Nægtelsen af at faa ordentlig og sund Mad med at forlade Gaarden øjeblikkelig.

Under Sagen oplystes det endvidere, at Kosten paa Gaarden tit og ofte var meget slet; bl. a. anførtes det, at man havde tilladt sig at byde Folkene sur Centrifugemælk, fordærvet Fisk og selvdøde Høns.

— En af de første Dage vil denne nye Affære blive oprullet for Retten i Holstebro, hvor der vil blive ført en Del Vidner, og vi skal holde vore Læsere a jour med, hvad denne vestjydske Landmand i Aaret 1934 mener at kunne tillade sig at byde de Folk, han har i sit Brød.

Ugens Tekst.

Hvert Aar har sin store politiske Ouverture til Vinterens Rigsdagsarbejde. Det er den saakaldte Finanslovdebat, hvorunder alle Partier og næsten alle Rigsdagsmænd fyrer løs med baade tykt og tyndt.

I Aar har Debatten haft en særlig Interesse, fordi Oppositionen for Alvor har forsøgt at optræde som en virkelig Opposition. Mest interessant har det været at følge Venstre, der har det lige som en vis Mand: de vil blæse og have Mel i Munden paa een Gang. Venstre har brugt adskillige Timer af Finanslovdebatten i et Forsøg paa at konstatere, at Regeringen er langt inde paa Socialiseringens og Planøkonomiens fordærvelige Vej, som Venstre nu ikke længere vil følge.

Hertil blev der ganske naturligt paa en høflig Maade sagt: Hva'behar? Blev der sagt Planøkonomi? Jo, det blev der; men der blev ogsaa givet Svar paa Tiltale. Der blev nemlig spurgt, om ikke det netop var *Venstre,* der havde stillet de mest vidtgaaende Krav om Planøkonomi. Det var *Madsen-Mygdal,* der i 1930 kom med Forslaget til den nuværende Valuta-Ordning. Det var *Venstre,* der stillede de mest indgribende Forslag om alle mulige Reguleringer overfor Landbruget, stillede Krav om Afspærringer, Indførelse af Kort, Sænkning af Kronen, Forhøjelse af Priserne m. m. m. Og hvis der virkelig har været Tale om Socialisering og Planøkonomi maa det i hvert Fald have faaet Støtte fra et af Oppositionens Partier, idet intet Forslag kan blive Lov, uden at det har passeret Landstinget, hvor *Højre* og *Venstre jo har Flertal.*

*

Men ikke nok hermed. Begge Oppositionspartierne har hver for sig og i Fællesskab under de senere Aars Statsforanstaltninger under Krisen stillet Krav, der var langt mere vidtgaaende i Retning af Planøkonomi end Regeringen har tænkt sig, og de samme Partier *møder fremdeles op med saadanne skrappe Krav.*

D. v. s. disse Krav gælder først og fremmest for *Landbruget.* Naar der er Tale om Værneforanstaltninger overfor de af Krisen ramte *Arbejdere* melder begge Partier sig fra og vælter sig i Angreb paa de Penge, der gives ud til sociale Foranstaltninger. Her har vi Oppositionen i en Nøddeskal. Naar Landbruget kommer i Nød, skal Rigsdagen omgaaende hoppe og springe, og der skal gennemføres »Ordninger«, hvorefter Landmændene kan faa sikret en *bestemt* — og helst en *høj* — Pris paa alle de Produkter, som skal sælges her i Landet. I Øjebblikket er der »Ordninger« for alle Landbrugets Produkter undtagen Æg, og Priserne paa Kød, Flæsk og Smør er kommet op i saadanne Højder, at det brede Lag snart ikke kan købe disse vigtige Næringsmidler. Men Højre og Venstre stiller alligevel Krav om *mere* vidtgaaende Foranstaltninger i Forbindelse med Skattelettelser m. m.

Alt dette finder de ganske naturligt; men de er af den Opfattelse, at Arbejderne intet skal sikres, hverken i Løn eller Understøttelse. Og Venstre mener samtidig, at Valuta-Ordningen, der er en direkte Følge af andre Landes Foranstaltninger, og hvis Opretholdelse betyder Beskæftigelse for mange Tusinde Arbejdere herhjemme, kan bortfalde. Her skal der heller ikke være Planøkonomi eller Beskyttelsesforanstaltninger.

Kun for *Landbruget!*

*

En saadan enøjet Politik gaar Regeringen naturligvis ikke med til. Den foreslaar at opretholde eller gennemføre Foranstaltninger, hvor saadanne er *nødvendige* — og dette skal gælde *alle* Grene af vort Samfund. Det kunde lige passe, at der sikredes Bønderne høje Priser paa deres Produkter, medens Arbejderne i Industrien skulde stilles værgeløse og de Arbejdsløse sulte.

Naturligvis vil Regeringen faa sine Vanskeligheder med *Landstinget;* men Dødsklokkerne ringer over dette Ting. I denne Uge har *Stauning* forelagt Forslag om dets Afskaffelse.

Og saa gaar vi hen og bestiller Kransen til Begravelsen.

Sirius.

Efterlysning.

Kristian Peter Jensen, født i Bolderup-Stenild d. 21. Dec. 1912. Sidst kendte Opholdssted Hindemae pr. Ullerslev, bedes sætte sig i Forbindelse med Kassereren for Skellerup-Ellinge Afdeling inden d. 6. Nov. 1934 og faa sin Bog i Orden, hvis ikke har det Slettelse til Følge.

Hans R. Hansen,
Kasserer.

L. S.-Manden Jens Thomsen og Fiduserne.

Folketingsmand Vald. Thomsen har rettet ret skarpe Anklager mod Landbrugsministeriets Eksportudvalg for Kød og Kvæg. Det eneste, der er kommet frem af Undersøgelserne er, at Vald. Thomsens Broder, den kendte L. S.-Mand Jens Thomsen, har købt Dyr under den fastsatte Notering og afgivet urigtige Erklæringer paa Tro og Love.

Jens Thomsen er en L. S.-Mand,
og han er stor i Slav'et,
at skælde ud Regeringen,
til det har han skam Tav'et.
Han dundrede og talte løs:
»Regeringen vi knuser,«
imens privat han plejede
sine smaa Fiduser.

Paa Bondestandens Vegne han
var mere end forfærdet:
Regeringen er bondefjendsk,
i Ondskab helt forhærdet.
Jens Thomsen stilled store Krav
til andre — men selv huser
i al Gedulgthed han en hel
Del fine smaa Fiduser.

Jens Thomsen er en L. S.-Mand,
der helt for Sagen gløder:
Oh, Bondestand, vaagn op til Daad!
Saa'n dundrer han ved Møder.
Og medens L. S.-Bønders Klap
igennem Salen bruser,
han sidder selv og spekuler'
paa sine smaa Fiduser.

I Sandhed er Jens Thomsen en
betydelig og smart Mand,
naar egen Fordel kræver det
saa er i vældig Fart han.
Den stakkels Mand — i Dagens Lys
man offentlig nu luser
ham for hans skumle Skadedyr:
De »fine« smaa Fiduser.

Jens Jævn.

Muld og Sten.

Ekspeditionen af de bestilte Eksemplarer af »Muld og Sten« foregaar nu paa fuld Kraft, og formentlig har samtlige Afdelinger, der har gjort Bestillinger, modtaget disse samtidig med nærværende Nummer af Landarbejderbladet. Bogen sendes som bekendt i en Samling til hver Afdeling og udleveres fra denne til de bestillende Medlemmer. Ved Modtagelsen bedes Bogen betalt med 2 Kr. pr. Eksemplar til den Afdelingstillidsmand, som forestaar Ekspeditionen, saaledes at han snarest muligt kan afregne for de modtagne Eksemplarer.



Afsluttende Kredsmøder:

4. November:

Østsjællands Kredsorg. Paa Jernbanehotellet i Køge.

Samsø Kredsorg. Kl. 3 paa Flinchs Hotel, Tranebjerg.

Næstelsø-Mogenstrup Afdeling
afholder Andespil med efterfølgende Bal paa Mogenstrup Kro Lørdag den 3. Novbr. Kl. 7 Aften. Der bortspilles 15 Ænder a 1,25 pr. gennemgaaende Nummer. Enkelt Nr. 10 Øre. Entré til Ballet 75 Øre pro persona. **Valdemar Jacobsen.**

Haslev Afdeling.
Paa Generalforsamlingen den 20. Oktober valgtes Johannes Nielsen, Freerslev, til Formand. Det blev vedtaget, at Medlemmerne selv skal indbetale deres Kontingent til Kassereren hver Lørdag fra 11—12 Fm. og 7—8 Aften. Kassererens Adr. er: Nikolaj Andersen, Virkely, Sophiendalsvej. **Aksel Jakobsen.**

Fredensborg Afdeling
afholder halvaarlig Generalforsamling Søndag den 4. November Kl. 2 hos Rasm. Jensen, Vexebo. Generalforsamlingen er beslutningsdygtig uanset de mødtes Antal. **Rasmus Jensen.**

Uggerløse Afdeling og soc-dem. Forening
afholder stort Andespil og Bal paa Uggerløse Kro Søndag den 4. Nov. Kl. 19,30 Der bortspilles 10 store, fede Ænder og 1 Gaas samt en Overraskelse. Gennemgaaende Kort 2 Kr., enkelte Numre 25 Øre. Deltagerne i Spillet har gratis Adgang til Ballet. **Bestyrelsen.**

Grevinge Afdeling
afholder Generalforsamling i Herrestrup Afholdshjem den 4. Novbr. Kl. 1½. Regnskabet ligger til Godkendelse. Skal Kasserer- og Kontrolbestyrerarbejdet staa ved Magt? Mød op, Kammerater. **Oluf Hansen.**

Ottestrup-Sorterup Afdeling.
Medlemmerne gøres opmærksom paa, at Kontroltiden de 5 Dage er fra Kl. 10—11 og om Lørdagen fra 3—4. **Viggo Rasmussen.**

Ottestrup-Sorterup Afdeling
afholder Andespil og Bal Søndag den 4. November Kl. 19 prc. i Pedersborg Forsamlingshus. Der bortspilles 10 Ænder og 2 Gæs paa Seriekort a 1 Kr. 50 Øre pr. Stk. samt 2 Ekstranumre a 25 Øre pr. Stk. Løse Numre 20 Øre pr. Stk. Som gratis Nummer bortspilles en Kalkun. — Omegnens Fag- og Partifæller indbydes. **Udvalget.**

Næstved-Egnens Afdeling.
Kontingent indbetales for Fremtiden til Afdelingens Kasserer eller Kontrolbestyrer paa Kontoret. Restancefristen maa Medlemmerne selv sørge for at overholde. Efter 1 Maaneds Restance slettes Medlemmet. **H. Ludvigsen.**

Brorup-Valby Afdeling
gør herved sine Medlemmer opmærksom paa, at Kontroltiden for Fremtiden er fra 10—11 Form. de 5 første Dage i Ugen og fra 2—3 om Lørdagen. Udenfor ovennævnte Tider kan ingen blive afkontrolleret. **Joh. Laursen.**

Hammer Afdeling
afholder Andespil i Hammer Forsamlingshus Søndag d. 4. Novbr., hvortil D. s. U. fra Lundby er indbudt. 10 Ænder og 2 Gæs bortspilles. Derefter Dans. Vi møder Kl. 6 og har Madkurven med samt Landarbejdersangbogen eller Den røde Sangbog. Stik ligeledes Fagbogen i Lommen og mød saa alle op, at vi kan faa en Aften ud af det. Overskudet gaar til Juletræ. **J. J. Jørgensen.**

Gimlinge Afdeling
har afholdt Generalforsamling og valgt Laurits Petersen til Formand, Henrik Nørmark til Kasserer og Niels Christensen til Kontorbestyrer. **Bestyrelsen.**

Sludstrup Afdeling
afholdt Generalforsamling i Sludstrup Forsamlingshus den 21. Oktober, hvor Poul Poulsen, Slotsbjergby, blev valgt til Formand. Kontroltiden er fra Kl. 10—11, undtagen om Lørdagen fra Kl. 13—14. Medlemmerne maa huske paa, at 4 Ugers Restance medfører Slettelse. **Johs. Jensen.**

Bjergsted-Bregninge Afdeling
har afholdt Generalforsamling i Eskebjerg Forsamlingshus, hvor Chr. Rasmussen Hagendrup, blev genvalgt til Formand. Det vedtoges, at der kun skal opkræves 1 Gang om Maaneden.

Foreningen afholder Andespil Lørdag den 3. Novbr. Kl. 7½ i Eskebjerg Forsamlingshus. Der bortspilles 10 Ænder, 2 Gæs og et hemmeligt Nummer. Endvidere bornholmsk Lotteri, hvor Hovedgevinsten bliver et Kaffestel. Vi anbefaler vore Medlemmer med Husstand at aflægge et Besøg. Der bliver Lejlighed til at give Mutter en Svingom bag efter.

Samtidig meddeles det, at de Medlemmer, der ikke har deres gamle Bog i Orden, senest Lørdagen den 3. Nov., er slettet.

Hvis der er Medlemmer, der gaar til Social-Hjælp og som har opbrugt deres saavel ordinære som ekstraordinære Dage i Kassen og kan stille med Bevis for, at de har 5 Dages Kontrol i en Uge, kan faa Frikontingent. **Herman Pedersen.**

Hastrup-Særløse Afdeling.
Medlemmerne gøres herved opmærksom paa, at fra 8. Novbr. 1934 er Georg Andersen, Hvalsø, Kontorbestyrer. Kontroltiden er fra 10—11. **Bestyrelsen.**

Samsø Kredsorganisation
afholder afsluttende Kredsgeneralforsamling Søndag den 4. Novbr. Kl. 3 paa Flinchs Hotel, Tranebjerg, hvortil Afdelingen bedes lade sig repræsentere iflg. den gamle Ordning.

Umiddelbart efter Afslutningen af ovennævnte afholdes Kredsgeneralforsamling efter den nye Ordning, og til denne bedes alle Afdelingsformændene give Møde.

Samme Dag og Sted, men Kl. 2½ afholder Arbejdernes Begravelseskasse ord. Generalforsamling. Dagsorden ifl. Lovene. **Johs. Jensen.**

D. A. F., Hørve og Omegn.
De Medlemmer af Landarbejderforeningen, som er tilsluttet D. A. F., gøres opmærksom paa, at der ikke mere kommer Opkræver, men at Medlemmerne selv skal betale Kontingent til Kassereren, og husk, at 4 Ugers Restance er længste Frist, efter den Tid udsætter man sig for Slettelse, hvilket nødigt skulde ske. Kassereren er Svend Hansen, Hørve, som modtager Kontingent hver Lørdag Aften fra Kl. 7—8 paa Kontoret (i Kælderen hos Manufakturhdlr. P. Sørensen) første Gang Lørdag d. 3. November. Lad os nu være enige om, at der ingen Restancer skal være. **Frederik Larsen.**

Kirkerup Afdeling
afholder halvaarlig Generalforsamling i Kirkerup Forsamlingshus Fredag den 9. November Kl. 7½. Alle Medlemmer bedes møde, da der er vigtige Ting paa Dagsordenen. **Bestyrelsen.**

Hjertelig Tak
for udvist Opmærksomhed ved vort Bryllup.
Agnes og Henry Christensen,
Kyse Overdrev.

Kongstrup-Tølløse D. A. F.
har afholdt halvaarlig Generalforsamling. Til Formand genvalgtes Vilh. Christensen, Aagerup. Paa et Bestyrelsesmøde blev Viggo Hansen, Arnakke, genvalgt som Kontorbestyrer. Kontroltiden er for alle 6 Dage i Ugen fra Kl. 10—11 Formd.
Medlemmerne gøres opmærksom paa, at der muligvis vil blive afholdt en Foredragsrække (ca. 12—15 Foredrag) i Vinterens Løb, arrangeret af Arbejdernes Oplysningsforbund. Medlemmer, der kunde ønske at deltage, bedes henvende sig til Næstformd. Alfred Mortensen, Arnakke. Ikke-Medlemmer kan ogsaa deltage.
Vilhelm Christensen.

Thureby Afdeling
meddeler herved, at Kontorbestyreren er flyttet til Teglværkshuset ved Thurebyholm. Samtidig gøres opmærksom paa, at Kontroltiden er forandret, saa den i Fremtiden er fra Kl. 10—11 alle seks Dage i Ugen. **Karl Olsen.**

Everdrup Afdeling
afholder Andespil med efterfølgende festligt Samvær og Bal i Sognets Forsamlingshus Lørdag den 3. Novbr. Kl. 7. Der bortspilles 10 kornfedede Ænder a 1 Kr. pr. gennemgaaende Nummer. Endvidere bortspilles 1 Gaas, 1 Oksesteg, 1 Hemmelighed og en særlig Overraskelse.
Forskellig Underholdning. Billig Entré. Vordingborg Orkester. Omegnens Fag- og Partiforeninger indbydes.
— Generalforsamlingen, som udsattes af Hensyn til Skovarbejdermødet i Klostergaarden, afholdes Mandag den 5. November Kl. 7. **Bestyrelsen.**

Smørum Afdeling
afholder Generalforsamling Mandag den 12. Novbr. (i k k e som bekendtgjort Mortensaften den 10. ds.) i D. s. U.s Forsamlingssal, Ledøje Korsvej. Dagsorden: Beretning og Regnskab. Valg af Styrelse. Eventuelt. **Bestyrelsen.**

Ringster Omegns Afdeling
har afholdt Generalforsamling, hvor følgende blev valgt: Formand og Kontorbestyrer blev genvalgt, som Kasserer nyvalgtes Aage Jakobsen, Skellerødvejen. — Kassereren træffes bedst 2. og 4. Fredag i hver Maaned mellem 6—8 Aften. Medlemmerne bedes helst indbetale Kontingent til disse Tider. **Bestyrelsen.**

Gadstrup-Syv Afdeling.
Det meddeles Medlemmerne, at Henry Nielsen, Brordrup er valgt til Kontorbestyrer fra 1. Novbr. og at Kontroltiden er som sædvanlig fra Kl. 10—11.
Ole Petersen.

Fodby Afdeling
afholdt Generalforsamling Onsdag den 24. Oktober. Til Formand valgtes Peter Larsen, Guderup pr. Næstved. Kasserer og Kontrolbestyrer Aage Nielsen, Fodby pr. Fodby. Kontroltiden for de Arbejdsløse er fra Kl. 9 til 10 Formd. Medlemmerne gøres opmærksom paa, at 4 Ugers Restance medfører Slettelse. Opkræverne kommer 2 Gange om Maaneden. **Bestyrelsen.**

Toksværd Afdeling.
Alle Medlemmer gøres opmærksom paa, at event. Sager skal indberettes skriftlig til Bestyrelsen. Kontroltiden er nu fra 10—11 hver Dag. Ingen bliver afkontrolleret udenfor nævnte Tid. De Medlemmer, som er paa Arbejde om Lørdagen, skal afhente deres Penge fra 7—8 Lørdag Aften.
Bestyrelsen.

Holtug-Gjorslev Afdeling
afholder Medlemsmøde i Holtug Forsamlingshus Lørdag den 3. November Kl. 7½. Mød nu alle, da der er vigtige Ting paa Dagsordenen. **Michael Jensen.**

Næstelsø-Mogenstrup Afdeling .
Det meddeles, at for Eftertiden skal Medlemmerne ifl. Generalforsamlingsbeslutning selv indbetale Kontingent hos Kassereren og Formanden, som har Kontortid hver Lørdag fra Kl. 6—7½ Aften. Medlemmerne bedes venligst betale alle Restancer. — Restancefristen er kun 4 Uger efter den ny Ordning. **Vald. Jacobsen.**

Hillerød Afdeling.
Ved sidst afholdte Generalforsamling d. 6. Oktober blev R. P. Mikkelsen, Bakkegade 11, Hillerød, genvalgt til Kontorbestyrer. Kontortiden er fra 1. November fra 9—11 Formiddag de første 5 Dage, om Lørdagen fra 2—3 med Udbetaling af Understøttelse. **R. P. Mikkelsen.**

Finderup-Øslev-Solbjerg Afdeling
har afholdt Generalforsamling og valgt Johs. Hansen, Tjørnelunde, til Kontrolbestyrer. Kontroltiden er fra Kl. 10—11 og om Lørdagen fra Kl. 2—4. **Johs. Hansen.**

Ærø Afdeling.
Paa Generalforsamlingen den 27. Oktober blev det vedtaget, at der ingen Opkræver kommer mere, hvorfor Medlemmerne selv maa indbetale Kontingentet, hvilket foregaar paa Kontrolstedet om Lørdagen fra 2—3 Eftmd. Medlemmer, som ikke kan møde om Lørdagen, kan indbetale Kontingent Søndag Formiddag fra 10 til 11. Kontroltiden er de fem første Dage i Ugen fra Kl. 10—11 som sædvanlig.
Thorvald Petersen.

St. Merløse Fag- og Partiforening
afholder Andespil og Bal Lørdag den 3. November Kl. 7,15 paa Merløse Kro. Der bortspilles 12 Ænder, 5 Kyllinger og et Ekstranummer. Gennemgaaende Kort 2 Kr., som giver Adgang til Ballet, enkelte Nr. 25 Øre. **Bestyrelsen.**

11. Kreds, Næstved Kredsorganisation,
afholder stiftende Generalforsamling Søndag den 4. November Kl. 2 Eftmd. Hotel Garvergaarden i Ringstedgade, Næstved. Formændene for alle de Afdelinger, som i H. t. Fortegnelsen over den nye Kredsordning hører under Næstved Kredsen, saavel fra D. A. F. som fra L. F. D., indbydes herved til dette Møde. Dagsorden: 1. Valg af Ledelse. 2. Kredsens fremtidige Virksomhed. 3. Eventuelt. **Chr. W. Holgersen.**

Rakløv Afdeling.
Medlemmernes Opmærksomhed henledes paa, at Kontroltiden er fra 9½ til 10½, om Lørdagen fra 1½ til 3 og maa nøje overholdes. Ingen bliver afkontrolleret uden for disse Tider. Efter Sammenslutningen er Restancefristen kun 4 Uger, som nøje maa overholdes. Sørg for at betale dit Kontingent, naar Opkræveren kommer eller selv indbetale det hos Kassereren.
Bestyrelsen.

Thestrup Afdeling.
Det meddeles, at Kontroltiden herefter er fra 9½ til 10½ de fem Dage og om Lørdagen fra 3—4. **Anders Petersen.**

Fuglede soc.-dem. Forening
afholder stort Andespil paa Jerslev Hotel Søndag den 4. Novbr. Kl. 7. Der bortspilles 10 Ænder, en Gaas og en Overraskelse. Efter Andepillet Bal for Foreningens Medlemmer. Medlemskort kan bestilles pr. Telefon Jerslev Nr. 1 samt hos Bestyrelsen. God Musik.
Bestyrelsen.

Nyraad Afdeling
afholder Andespil og Bal paa Nyraad Kro Lørdag den 3. Novbr. Der bortspilles 14 Ænder paa gennemgaaende Nr. a 1,50. Enkelt Nr. 15 Øre. 2 Ekstranumre a 25 Øre. Omegnens Fag- og Partifæller indbydes.
Bestyrelsen.

Fuglebjerg Afdeling
afholder stort Andespil med efterfølgende Bal Lørdag den 3. Novbr. Kl. 7¼. Der bortspilles 12 Ænder, 3 Gæs, 6 Harer og et Ekstranummer. Store Chancer. Smaa Priser. God Musik. **Bestyrelsen.**

Jægerspris Afdeling.
Opkræverne kommer en Gang om Maaneden og træffes i deres Hjem hver Fredag Aften Kl. 7—8. Kassereren og Formanden træffes Fredag og Tirsdag Kl. 7—8 i deres Hjem.
Fra 1. November er Harald Christensen, Neder-Draaby, Kontorbestyrer og Kontroltiden er Kl. 9½—10½. **Bestyrelsen.**

Slangerup Afdeling.
Medlemmerne bedes huske, at lovlig Restance er 4 Uger, og kan indbetales til Kassereren, Henry Sørensen, Slangerup, og Formanden Emil Petersen, Kvinderup, Lørdag Aften fra Kl. 7 til 8 samt Søndag Formiddag fra Kl. 9 til 11. Der kommer ingen Opkræver mere.
Emil Petersen.

Fuglede Afdeling.
Stort Andespil og Bal afholdes Lørdag den 3. Novbr. Kl. 7½ paa Fuglede Hotel. Der bortspilles 10 fede Ænder, en Gaas og andre Ting. Fag- og Partifæller har Adgang til Festen. Medlemskort til Soc.-dem. Forening kan faas hos Henry Jensen, Flinterup. God Musik.
Mød nu op, Kvinde og Mand.
Tag med hjem en Gaas eller And.
Henry Jensen.

Spjellerup-Smerup Afdeling
Medlemmerne gøres opmærksom paa, at Kontrolstedet fra og med 1. Novbr. og indtil anden Meddelelse fremkommer er hos Alfred Larsen, Dyrehavehuset, Vemmetofte pr. Fakse. Kontroltiden som sædvanlig fra 9—10. **Henrik Petersen.**

Smørum Afdeling
afholder ordinær Generalforsamling Lørdag den 10. Novbr. Kl. 19,30 i D. s. U.s Forsamlingshus (Ledøje Korsvej). Dagsorden: Beretning og Regnskab. Valg af Styrelse. Eventuelt.
Hans Johansen.

Benløse-Bringstrup Afdeling.
Medlemmerne gøres herved opmærksom paa, at der er indlagt Telefon hos Formanden under Nr. 806, Ringsted.
Frederik Møller.

Lidemark Afdeling
For Fremtiden kan der indbetales Kontingent til Kassereren hver Fredag Aften fra Kl. 6—8, da der ikke kommer Opkræver mere. **Alfred Kristensen.**

Egerslevmagle Afdeling
har et Eksemplar af Bogen »Paa Kontrakt« liggende hos Kassereren. Hvis der er nogle Medlemmer, der vil læse den, kan de henvende sig til Peter Chr. Hansen, Baadslunde, Skelskør.

Husmandsbrandkassen for Danmark.
(Medlemsantal ca. 130.000. Forsikringssum ca. 1 Milliard Kr. Reserver ca. 1,3 Mill. Kr.)
I Bygningsafdelingen optages: med blødt Tag alle Ejendomme paa Landet, naar Forsikringssummen ved Indtegningen ikke overstiger 30.000 Kr., med blandet Tag, naar den ikke overstiger 40.000 Kr., og med haardt Tag, naar den ikke overstiger 50.000 Kr.
I Løsøreafdelingen optages: Løsøre, saavel i Købstæderne som paa Landet.
I Tyende- og Ungdomsafdelingen optages: Ejendele indtil 2500 Kr.s Forsikringssum, uden Hensyn til, hvor disse befinder sig i Danmark.
Moderate Præmier. Kulant Behandling. Hurtig Afregning.
Nærmere Oplysninger faas ved Henvendelse til Distriktsforstanderne, Sognetillidsmændene eller til Hovedkontoret, Nørrevoldgade 16, København K. Tlf. 383.

Gummivarer sendes diskret pr. Efterkrav eller mod Frimærker.
Billigst i Danmark. - Varer m. 4 Md.
Garanti: 3 Dus. 5 Kr., 1 Dus. 2 Kr.
Grosserer Magnus Hansen, Kjøbenhavn - Brh.

Avertér i Landarbejderbladet!

HJEMMET
Danmarks populæreste Ugeblad.

Syge- og Begravelseskassen „FREMTIDEN“
Statsanerkendt.
Hovedkontor: Nørrevold 15, København.
Overflytningsret! Kontingentopkrævning!

Sølvbryllup.

Arbejdsmand Hans Rasmussen og Hustru i Humble kan Lørdag den 3. November fejre deres Sølvbryllup. — Hans og Sine, som de



almindeligvis kaldes, er kendt langt udenfor deres Sogn, idet de begge har beklædt Stillingen som Ringer og Fyrbøder ved Humble Kirke, ligesom Hans hører til Pionererne inden for Humble Landarbejderforening. Det bliver sikkert mange, der paa Højtidsdagen vil lykønske det afholdte Ægtepar. — Ogsaa Humble Afdeling ønsker hjertelig til Lykke. F. N.

— — —

Vort Medlem Niels Strarup og Hustru kan Tirsdag den 6. November fejrer Sølvbryllup. Starup har gennem mange Aar været den banebrydende Agitator for Fag- og Partiforening i Egtved. Men paa Grund af Svagelighed har han de senere Aar trukket sig tilbage fra Agitationsarbejdet. For Tiden er han paa Sygehus, men efter sikkert Forlydende kan han komme hjem for at fejre Højtideligheden i Familiens Skød. Egtved Afdeling ønsker hermed hjertelig til Lykke paa Højtidsdagen og ønsker, det maa times Niels Strarup den Glæde at være hjemme paa Højtidsdagen.

? X.

— — —

En af Samsø Afdelings mest kendte Medlemmer, Frederik Jensen og Hustru, Tranebjerg, kan Onsdag den 7. November fejre deres Sølvbryllup. Frederik, der er kendt over hele Øen, som en habil Brøndborer og Dræningsgraver, har ogsaa haft mange Tillidsmænd indenfor sin Fagforening, og har i omtrent 10 Aar været Revisor baade for Afdeling og Kreds, og bestridt Pladsen til alles Tilfredshed. En stor Hjælp har Frederik i sin Hustru, Christiane, der ogsaa, grundet paa sit bramfri Væsen, er en skattet Medhjælp for mange Familier i Tranebjerg.

Vi ønsker det afholdte Ægtepar hjertelig til Lykke paa Højtidsdagen og udtaler Haabet om, at vi endnu i mange Aar skal arbejde sammen i Ledelsen for Tranebjerg Afdeling. J. J.

— — —

Medlem Nr. 357429 Ole Krestensen, Trans, og Hustru, kan Mandag den 5. November fejre deres Sølvbryllup. Ole og Petra er et Par stræbsomme Folk, der passer deres daglige Dont med et godt Humør. Ole er et saavel fagligt som politisk interesseret Medlem. Der vil sikkert indløbe mange gode Lykønskninger paa Højtidsdagen, og hertil føjer vi i Tæbring og Vestrup Afdeling vor Gratulation.

Medlem Nr. 357445.

— — —

Medlemmer af Starup-Nebel Afdeling Laurits Christensen og Hustru, Gravens, og Johan Johansen og Hustru, Gravens, fejrer deres Sølvbryllup henholdsvis den 2. og 4. November. Med Tak for alt godt Medlemsskab gennem Aarene sender Starup-Nebel Afdeling begge Sølvbrudeparrene den hjerteligste Lykønskning.

A. Nim.

— — —

Vort gode Medlem Jacob Tolstrup og Hustru, Hals, fejrer Mandag den 5. November deres Sølvbryllup. Vi beder Jacob og Johanne modtage vor hjerteligste Lykønskning i Dagens Anledning.

Hals Afdeling.
Laurits Jensen.

Stjerne Øl
LAGER PILSNER
&
MINERALVANDE

Eneraadende paa Markedet
kan man praktisk talt kalde „Landmands-Almanakken“. Derfor har man ogsaa Chancen for at sælge den i hvert et Hus og i hver en Gaard paa Landet, og derfor er der hvert Aar Kapløb om at erhverve et af Agenturerne. **Skriv straks til Chr. Erichsens Forlag, Afd. V. 1, Sjæleboderne 4, København K., efter udførl. Oplysninger.**

Billige Skjorter
svære slidstærke, alle Størr.
Kr. 1.80
Vi garanterer Tilfredshed eller Tilbagebetaling.
Katalog sendes paa Forlangende.
Sækkelagerets Varehus
St. Annæplads 10, København K.

— — —

Den 12. November kan vor mangeaarige Formand og Kontrolbestyrer Johannes Rasmussen og Hustru, V. Ulslev, fejre deres Sølvbryllup. V. Ulslev Afdeling sender herigennem sin hjerteligste Lykønskning paa Højtidsdagen. N. P. Andersen,
Kasserer.

CLICHEERNE FRA H. Matzen HURTIGT - SMUKT - BILLIGT TELEFON 11900 — 7027

Redaktør: Marius Olsen. — A/S P. Hansens Bogtrykkeri, Gasværksvej 8, København V.

LANDARBEIDERBLADET
SJÆLLAND

ORGAN FOR LANDARBEIDERFORBUNDET I DANMARK.

Nr. 45. Fredag den 9. November 1934. 20. Aargang.

Det er Landbruget og Landkommunerne, som driver Landarbejderne til Byerne.

Under Finanslovdebatten i Folketinget tilbageviser Oscar Levinsen eftertrykkelig Paastanden om Mangel paa Arbejdskraft i Landbruget.

Ved Finanslovdebattens Afslutning i Tirsdags tog Oscar Levinsen Ordet og holdt følgende Tale:

Der er gentagne Gange klaget over Mangel paa Arbejdskraft i Landbruget. Denne paastaaede Mangel paa Arbejdskraft undrer egentlig en Del, naar man samtidig kan konstatere, at der ude i Landbruget hele Sommeren igennem har været indtegnet 4,000—6,000 arbejdsløse gifte Landarbejdere, som ikke nærer noget højere Ønske end at faa Arbejde. Det bliver ikke mindre interessant derved, at det er Landarbejdere, som bor Dør om Dør med de Landmænd, som klager saa højlydt over Mangel paa Arbejdskraft. Der maa aabenbart være en alvorlig Fejl et Sted, naar Landmænd, som ellers klager over Udgifter til Sognets arbejdsløse, ikke kan finde Vej til den ugifte Landarbejder, som bor lige uden for Gaardens Port, medens Landmændene i Stedet for kaster sig over dyre Annoncer i Dagbladene for at faa Landarbejdere alle mulige andre Steder fra end fra deres eget Sogn.

Over for disse idelige Klager vil jeg gerne fastslaa, at der har ikke i Sommer været og er heller ikke i Dag nogen Mangel paa Arbejdskraft i Landbruget. Midt i Sommerens travle Tid i Juli og August Maaneder har der paa de offentlige Arbejdsanvisningskontorer været indtegnet som arbejdssøgende 4,400—4,500 arbejdsløse Landarbejdere. De har været jævnt fordelt over hele Landet, og det har altsaa ikke været muligt for disse 4,400—4,500 Landarbejdere at skaffe sig nogen Beskæftigelse i Landbruget. Sidste Foraar, da Kampagnen om Mangel paa Arbejdskraft var paa sin Højde, averterede Landarbejdernes Arbejdsløshedskasse i samtlige Landboblade, at 10,000 Landarbejdere søgte Beskæftigelse ved Landbruget til de for Landbruget gældende overordentlige beskedne overenskomstmæssige Arbejdslønninger. Man faar et Indtryk af, hvor voldsom denne Mangel paa Arbejdskraft i Landbruget var, naar man erfarer, at der indkom ikke Ansøgninger om at faa blot 100 af de mange Tusinder, der gik ledige. Det Landbrug, der manglede Arbejdskraft, havde altsaa ikke Brug for blot 100 af de 10,000 til Hjælp i denne for Landbruget efter Sigende saa sørgelige Situation.



Folketingsmand Oscar Levinsen.

De Lønninger, der bydes Landarbejdere, taler jo heller ikke om Mangel paa Arbejdskraft. I »Vejle Amts Avis« læste jeg i Forgaars en Notits under Overskriften: Stærk Mangel paa Karle til Landet. I Slutningen af Artiklen gives der imidlertid den Oplysning, at Lønnen for Helaarskarle er 500 til 600 Kr. om Aaret, som udbetales med en Trediedel om Vinteren og to Trediedele om Sommeren. Det vil altsaa sige, at der bydes for en voksen Karl en Løn fra 170 til 200 Kr. for Vinterhalvaaret, for 6 Maaneders Arbejde i Landbruget, hvor man tilmed har en meget lang Arbejdstid. Naar Landbruget kan faa Karle til saadanne Lønninger, og det kan det altsaa, turde det dog være et stærkt Vidnesbyrd om, at der faktisk er et meget stort Tilbud af Arbejdskraft til Landbruget.

Landøkonomisk Driftsbureau oplyser, at i Vinteren 1933—34 var Vinterlønnen i Nordjylland for Karle mellem 17 og 21 Aar endog helt nede paa 147 Kr. for Vinterhalvaaret, altsaa mindre end 1 Kr. pr. Dag. Samtidig oplyser Driftsbureauet, at for løse Daglejere paa

egen Kost, altsaa for gifte Landarbejdere med egen Husstand, laa Sommerdaglønnen nede paa 4 Kr. 51 Øre og Vinterdaglønnen i Jylland helt nede paa 3 Kr. 68 Øre. Disse Tal taler jo ikke om Mangel paa Arbejdskraft i Landbruget. Det er tværtimod Tal, som fastslaar, at Landbruget til Trods for den helt urimelige lave Løn, det betaler, alligevel har et overordentlig stort Tilbud af Arbejdskraft; for kunde Landbruget ikke skaffe sig tilstrækkeligt med Arbejdskraft til de lave Lønninger og de relativt daarlige Arbejdsvilkaar, Landbruget byder, maatte det ganske naturligt sætte Lønnen op, saaledes at det kunde trække Arbejdskraft til sig, men desværre har Landbruget ikke været nødsaget til at iværksætte saadanne Foranstaltninger.

At Landbruget ikke des mindre ønsker at komme endnu længere ned med Lønningerne, og at det foretrækker ugifte Karle fremfor gifte Landarbejdere, og at det blandt de ugifte Karle atter foretrækker de ganske unge paa 14—16 Aars Alderen, fordi de er endnu billigere end de voksne Karle, er jo Ting, vi alle ved, men det er ikke noget Bevis for, at der er Mangel paa Arbejdskraft i Landbruget, det er kun Udtryk for, at Landbruget blandt alle de andre Krav, de stiller til Samfundet, ogsaa stiller Krav om at sikre sig Landets Ungdom for Landbruget som en ekstraordinær billig Arbejdskraft. Men det er alligevel, synes jeg, et temmelig urimeligt Krav at stille til et Samfund som vort paa 3½ Mill. Indbyggere, hvoraf Landbruget ikke beskæftiger den halvanden Million, at dette Samfund skal forsyne Landbruget med 70,000—80,000 unge Mennesker i Alderen mellem 14 og 17 Aar. Det er jo faktisk Landbrugets Krav, saadan et Antal unge Mennesker skulde der til, om man skulde imødekomme Landbrugets Krav om at faa tilstrækkeligt med unge Karle i Alderen mellem 14 og 17 Aar.

Det forekommer mig, at der maa ogsaa ude i Landbruget være Ret og Plads for de Mennesker, der har stiftet Familie og sat sig til at sætte nogle af de Børn i Verden, som Landbruget saa stærkt tragter efter at faa, naar de er blevet konfirmerede, og naar de ikke er blevet for gamle. De Mennesker, som skal levere Landbruget denne unge Arbejdskraft, maa ogsaa have Lov til at tjene deres Brød i det Landbrug, som de skal yde saa store Tjenester. Jeg synes ogsaa, de Herrer Landmænd skulde ihukomme, at det koster Penge baade at sætte Børn i Verden og at opdrage dem, til de naar 14 Aars Alderen, og der var vel ikke noget ubeskedent i at kræve, at Landbruget beskæftigede en væsentlig Del af de gifte Landarbejdere, hvis Ungdom det saa stærkt ønsker at faa fat i.

Der er ogsaa gentagne Gange klaget over Flugten til Byerne. De unge Karle flygter til Byerne, og derfor mangler Landbruget Arbejdskraft, saadan paastaar Landmændene, og saadan paastaar Landmændenes Repræsentanter ogsaa i dette høje Ting. Mig forekommer det egentlig at være en meget dristig Paastand, for Karlene flygter jo ikke fra Landet, nej, Karlene drives ind til Byerne. Naar Karlene bliver 18—20 Aar gamle, har Landbruget jo ikke længere Brug for dem, for Landbruget vil ikke have Karle paa 18—20 Aar, de vil have dem paa 14—16—17 Aar, for de er billigere, og saa maa de ældre Karle ved Novembertid søge ind paa Byernes Fæstekontor for at se, om der ikke skulde være en Plads, de kunde faa fat i. Naar de har gaaet derinde en Ugestid forgæves, opdager de omsider, at der er ingen Pladser til dem, de er for gamle; skønt de staar i deres allerbedste Arbejdsaar. Nogle søger saa tilbage til deres Opholdskommune, men hvor skal de skaffe sig Husly? Arbejderhjemmene paa Landet er saa kummerlige og bygget saa smaat, at her er ikke Plads til at have voksne Karle gaaende hjemme og vente paa, at der bliver Arbejde hos Bønderne, og jeg kender endnu ikke nogen Gaardejer, der lejer sine Stuer ud til arbejdsløse Karle. De Karle, der trods alt bider sig fast paa Landet, hvordan bliver de behandlet? Naar de har brugt deres Sommerløn og gaar op paa Kommunekontoret for at faa lidt Socialhjælp, bliver de hurtigt belært om, at deres Nærværelse ønsker man aldeles ikke. De faar det Svar, at Karle faar ingen Understøttelse, de kan tage Plads til Trods for, at man ikke kan finde nogen Pladser til dem. Og naar man endelig besinder sig til at give dem Understøttelse, giver man dem 50 Øre eller 1 Kr. pr. Dag, en Understøttelse, de ikke kan leve for, saaledes drives Karlene bort fra Landet, for her er hverken Bolig- eller Levevilkaar for dem længere.

Saaledes er Forholdet. De Herrer Landmænd i Landkommunerne ønsker jo ikke, at Arbejderbefolkningen skal vokse, det betyder forøgede Udgifter, sociale Understøttelser, Skolevæsen og meget andet, og det medfører ogsaa Fare for, at Arbejderne til syvende og sidst tager Styret i Kommunerne, og alt det ønsker man at fri sig for ved at drive Tilvæksten i Arbejderbefolkningen ind til Byerne. Dette er Sandheden. I Aarene 1923—27 sad jeg som Medlem af det af Indenrigsministeriet nedsatte Udvalg om Tilvejebringelse af Arbejdskraft til Landbruget. Jeg foreslog her gentagne Gange, at man med Støtte fra Stat og Kommune skulde bygge Arbejderboliger i de Landkommuner, hvor man manglede Arbejdskraft til Roearbejde, saaledes at vi kunde blive fri for Indførsel af polske Arbejdere. Men hvad svarede Arbejdsgiverrepræsentanterne i dette Udvalg? De svarede: Nej, det ønsker vi virkelig ikke. De sagde med rene Ord, vi ønsker ikke, at Arbejderbefolkningen i Landkommunerne skal vokse, saa faar vi større sociale Udgifter, store Udgifter til Skolevæsen, og saa tager de Herrer Socialister Magten, og det ønsker vi ikke. Saaledes er Forholdet.

Derfor er det ogsaa bemærkelsesværdigt, at der er ingen egentlige Landkommuner, som har benyttet sig af Loven om Tilskud til Boligbyggeri til at bygge Arbejderboliger; alle Steder paa Landet er der Mangel paa ordentlige Arbejderboliger, men der bygges praktisk talt intet ude paa det egentlige Land. Arbejderne for deres Vedkommende mangler Kapital; de Herrer Landbrugere har sørget for, at Arbejdernes Lønvilkaar er saa ringe, at de ikke kan faa Kapital til at bygge Arbejderboliger for, og de Borgere i Kommunen, der k a n bygge, v i l ikke, og Kommunen selv skal nok holde sine Fingre fra et Boligbyggeri, thi de Herrer Venstremænd og Konservative, som sidder og styrer Landkommunerne, er stærkt interesseret i, at der ikke bliver bygget, for bliver der bygget, kommer der Arbejdere, og saa kommer alle de nævnte Ting, man gerne vil fri sig for. I Læ af dette System driver man Arbejderungdommen ind til Byerne, og det kalder man Flugten til Byerne. Ja, man kan maaske tale om Flugt, men det, man flygter for, er Overmagten.

Jeg vil imidlertid henstille, at man sørger for at finde Midler til at standse denne Flugt ved et saadant Boligbyggeri paa Landet, at der gives Ungdommen Mulighed for at blive paa Landet, hvor den er født og opdraget, og hvor den ogsaa har lært sig til at udføre et gavnligt Arbejde. Det er vist alligevel det sundeste baade for Ungdommen og for Samfundet, at man tilstræber noget saadant. Men jeg tror ogsaa, at det vil blive nødvendigt for Staten mere direkte end hidtil at tage denne Sag i sin Haand. Her kan man ikke vente nogen Medvirken hverken fra Arbejdsgiverne eller fra Landkommunerne.

Repræsentanter for Landbruget har gentagne Gange fra denne Talerstol beklaget sig over de Kaar, Samfundet, Staten, byder Landbruget. Jeg maa sige, jeg forstaar ikke disse Beklagelser. Jeg synes virkelig, at Staten, Samfundet og ikke mindst Arbejderklassen gennem sin politiske Indflydelse gennem de senere Aar har vist Landbruget et ganske anderledes Hensyn end det, Bondestanden gennem Aarene har vist Landets Arbejdere og øvrige Erhverv, naar disse trængte til en Haandsrækning. Vilde Landbruget blot lære at vise samme Hensyn og Forstaaelse over for Arbejdernes Kaar, som vi har Vilje til at vise over for Landbruget, vilde meget være naaet, og saa kunde mange Vanskeligheder overvindes. Men Landbruget synes jo at være saa stærkt optaget af at kræve Lighed opadtil, at det

ganske overser, at der ogsaa bør vises Lighed nedadtil mod dem, man selv har i sin Tjeneste.

Jeg har allerede nævnt Eksempler paa Landarbejderlønninger, som ikke vidner om nogen særlig Forstaaelse hos Landmændene om, at deres Arbejdere skal leve hæderligt ligesom andre Borgere. Men det er ikke alene i selve Landbrugserhvervet, at saadanne Lønninger betales, det gælder nogenlunde alle de Omraader, hvor Bønderne og Landbrugets Repræsentanter i øvrigt har nogen Indflydelse paa Arbejdslønninger, dér trykker de Vilkaarene saa langt ned, at der ikke bliver Mulighed for rimelige Livsvilkaar for de paagældende Arbejdere. Jeg tager som Eksempel de Arbejdslønninger, Landkommunerne byder deres Arbejdere. Her drejer det sig om Arbejde, hvortil de faar store Tilskud fra Automobilskatten, Vejfonden o. s. v., saaledes at de paagældende Kommuner, der lader Arbejde udføre, for slet ikke at tale om de Landmænd, der sidder i Landkommunerne og trykker Lønningerne ned, kun betaler en overmaade ringe Del af disse Arbejdslønninger. Her kunde man jo vente, at man dog havde vist Vilje til at give en rimelig Løn, der kunde bøde noget paa de smaa Lønninger, man giver Arbejderne i Landbruget, men ikke desto mindre byder man ved dette offentlig Arbejde skandaløse lave Lønninger.

Jeg staar her med en Statistik over Daglønningerne i Landkommunerne i Jylland, og af den fremgaar det, at adskillige Landkommuner betaler Daglønninger helt ned paa 3 Kr. om Dagen, hvortil de faar et offentlig Tilskud paa i Nærheden af 50 pCt., for visse Arbejders Vedkommende i Nærheden af 80 pCt., og hvor det altsaa ikke spiller nogen Trille for den paagældende Kommune selv at betale en rimelig Løn. Men man betaler den ikke, man afviser de Krav, der kommer fra Arbejdernes Side om at faa en ordentlig Løn fastsat enten ved Overenskomst eller efter de gældende Overenskomster. Jeg vil fastslaa, at her, hvor det altsaa ikke er Landbrugets daarlige økonomiske Stilling, man kan paaberaabe sig, men hvor den eneste Vekselvirkning, der er mellem Landbruget og Arbejdslønningerne, er den, at det er de Herrer Landmænd, fortvinsvis de Herrer Venstremænd, der sidder som Sogneraadsmedlemmer, og derfor har den afgørende Indflydelse paa Arbejdslønnen, her trykker man Lønnen for dette Arbejde lige saa langt, i visse Tilfælde endnu længere ned, end man gør i Landbruget.

Her synes jeg, at man har et stærkt Udtryk for, at det ikke er Evnen, der mangler, men at det, der mangler hos disse saa stærkt klagende Landmænd, er Vilje og Hjerte til at betale deres Medmennesker med den Løn, som de kræver sig selv afregnet med. Jeg tror, at de Repræsentanter for Landbruget, der klager saa ofte over Landbrugets daarlige Stilling, skulde tænke lidt over den Stilling, de har stillet deres Arbejdere i, baade dem, der arbejder direkte i Landbruget, og dem, der, som i Kommunernes Tjeneste, er afhængige af de Herrer Landmænds Hjertelag og mere eller mindre udviklede sociale Forstaaelse. Jeg tror, at man først og fremmest skulde lære Landmændene at forstaa, at naar de selv kræver Retfærdighed, maa de ogsaa i al deres Færd vise Retsind og Retfærdighed over for de Arbejdere, hvis Arbejdsløn og Levevilkaar de har saa mægtig Indflydelse paa.

— — —

Oscar Levinsens Tale vakte voldsomt Røre i Folketinget. 5 Venstremænd paa Rad tog Ordet for at bortforklare det Indtryk, Levinsens Tale havde efterladt, og paastod, at Landbruget havde ikke Raad til at betale en højere Løn.

Levinsen svarede herpaa, at de lave Lønninger i Kommunerne ikke havde anden Forbindelse med Landbrugets Økonomi, end at det var Venstremænd, som sad i Flertal i Sogneraadene og ansatte de urimelige Arbejdsvilkaar, for det var jo det offentlige, som betalte den væsentlige Del af Kommunernes Arbejdsudgifter.

For Landbrugets Vedkommende kunde Levinsen ikke forstaa, at det Landbrug, som i Sommer havde afvist en Rentelettelse paa 22 Mill. Kr., ikke havde Raad til at betale sine Arbejdere en ordentlig Løn, og, udtalte Levinsen: jeg afviser Paastanden om, at Landbruget ikke har Raad til at betale, saalænge som dets Repræsentanter siger Nej til en saa storstilet Hjælp som de 22 Mill. Kroners Rentelettelse.

Gisselfeld.

Staar man en Dag ude i den smukke Gisselfeld Have og vender sit Blik hen mod det gamle, stilfulde Slot, undgaar man ikke at blive grebet af den Ro og Stilhed, som hersker i og omkring denne højærværdige Borg, hvis Historie i Hovedtrækkene ikke afviger stort fra andre danske Herregaardes Historie. Herresædet har været i Kronens og Adelens Eje gennem de svundne Aarhundreder, og Bønder og Arbejdere har faaet krumme Rygge af det Slid, som de har maattet udføre for at skabe de Herligheder, der her møder Beskueren.

Men hvorfor er der saa stille paa denne gamle Borg? Fører dens Beboere et stille og tilbagetrukket Liv, der ganske undgaar Beskuerens Opmærksomhed? Nej, Roen har en anden Aarsag. I Følge Bestemmelserne er Gisselfeld et adeligt Jomfrukloster, der skal huse 50 »Konventualinder«; men disse fornemme Damer bor ikke paa Klostret. Dertil er deres Rigdom af en saadan Beskaffenhed, at de kan tillade sig at bo andre Steder. De modtager kun det aarlige Bidrag, som er dem tildelt.

Klostret beboes kun af Overdirektøren — i Følge Bestemmelsen. Men Overdirektøren — Greven — har ogsaa andre Boliger til sin Raadighed, og den Højærværdige kan ikke hver Dag passe paa Gisselfeld.

Nu er Stilheden imidlertid ved at forplante sig fra Godset til dets vidtstrakte Enemærker.

Som nævnt i sidste Nummer er der mellem Arbejderne og Greven opstaaet en Konflikt angaaende Godsets Arbejdsforhold, og denne Konflikt har sin Aarsag i, at Greven vil være Eneherskер. Kun han skal bestemme over Løn- og Arbejdsforhold, og de Arbejdere, der ikke vil underskrive Enkeltmands-Kontrakten, faar omgaaende Løbepas. Efter hvad der meddeles os, er alle Godsets Arbejdere uden Varsel opsagt fra 1. November, bortset fra de faa faste Folk.

Nu vilde det jo ingen Sag være for disse forfulgte Arbejdere, hvis de var stillet paa samme Maade som de adelige Jomfruer, der faar Penge, selv om de ikke er nærværende, og som iøvrigt er saaledes garderet, at de ingen økonomiske Sorger lider. Men Arbejderne er — ikke mindst under de nuværende Forhold — henvist til Arbejdsløshedens tomme Rum. De staar nu ganske udén Arbejde og Fortjeneste, kun oppebærende den Understøttelse, som de kan opnaa fra deres Organisation.

Humøret er dog ikke af den Grund gaaet tabt hos Arbejderne. De følger Organisationen og tror paa Organisationens Sejr.

Blandt de afskedigede Arbejdere er ogsaa Formanden for Fagforeningen, Anker Jensen, Vesteregede. Han har dog kun faaet samme Skæbne som tre af sine Forgængere, idet han er den fjerde Fagforeningsformand, der af det adelige Kloster og velstillede Gods sættes ud i den kolde Sne.

Det sidder endnu Greverne i Blodet, at de — ligesom i Fortiden — skal sjakre med Mennskeskæbner.

Paa dette Omraade mener de i hvert Fald, at Adel forpligter.

Strejkemøde for Skovarbejderne

i Gisselfeld Klosters og Holmegaards Skovdistrikt afholdes paa Hotel »Klostergaarden«, Rønnede, Onsdag den 14. November Kl. 7 Aften.

Alle Skovarbejderne i de to Distrikter maa møde.

Ang. Landarbejderforbundets hidtidige Medlemmers og Afdelingers Forhold efter Sammenslutningen med Dansk Arbejdsmands Forbund.

Vi modtager stadig talrige Forespørgsler fra Afdelinger paa Landet dels om den nye Kredsordning og dels om Afdelingernes og Medlemmernes Forhold efter Sammenslutningen d. 1. Oktober.

I den Anledning skal vi meddele:

1) Den nye Kredsordning.

For denne er der udførligt redegjort i Cirkulære af 26. Septbr. til Dansk Arbejdsmands Forbunds og Landarbejderforbundets Agitationskredse, — nemlig i D. A. F.s Cirkulære Nr. 55, som ogsaa er tilstillet samtlige tidligere Landarbejderforbundsforeninger.

Hvad der i dette Cirkulære er sagt, staar naturligvis i enhver Henseende fortsat ved Magt, og dette Cirkulære og de medfølgende Bilag maa man derfor stadig henholde sig til.

2) Landarbejderforbundets Medlemmers Ret til at forblive i Mellemgruppen: B-Gruppen.

I Landarbejderbladet Nr. 33 og i Landarbejderforbundets Cirkulære Nr. 14 er det meddelt, at kun Landarbejderforbundets Medlemmer kunde optages i Mellemgruppen (B-Gruppen) og at der ikke efter 1. Oktober kunde optages nye Medlemmer i Mellemgruppen, samt at man ikke kunde flytte fra A-Gruppen tilbage til Mellemgruppen. Samtidig er det ogsaa fastslaaet, at de af Landarbejderforbundets Medlemmer, som er overgaaet til Mellemgruppen, har en ubetinget Ret til at forblive i denne Gruppe, saalænge Gruppen overhovedet eksisterer, og saadan er det fortsat. Det beror derfor paa Misforstaaelse, naar nogen mener at kunne kræve, at Landarbejderforbundets tidligere Medlemmer skal overflytte fra Mellemgruppen til A-Gruppen. Saadant Krav kan ikke stilles til Medlemmer af Mellemgruppen.

3) Landafdelingernes Ret til at bevare deres Selvstændighed!

I Fællescirkulæret af 30. Aug., Dansk Arbejdsmands Forbunds Cirkulære Nr. 50 og Landarbejderforbundets Cirkulære Nr. 13, er der ret udførligt redegjort for Afdelingernes Forhold, Selvstændighed og Arbejdsomraade. Idet vi i enhver Henseende understreger hvad der er sagt i dette Cirkulære og i Sammenslutningsoverenskomstens Prgf. 15, som vi ogsaa henviser til, skal vi fremhæve, at saavel Overenskomsten som Cirkulæret fastslaar, at Afdelingerne paa Landet i Reglen bestaar og dannes som Sogne- eller Kommuneafdelinger med Hensyntagen til at Afdelingerne faar et rimeligt Medlemstal og et overkommeligt lokalt Omraade.

Det er derfor ikke i Overensstemmelse med Sammenslutningsoverensten, naar man visse Steder forsøger at samle Afdelingerne fra flere Kommuner i en Afdeling, der saa faar et Omraade, som Ledelsen slet ikke kan overvaage eller betjene, og det er ejheller i Overensstemmelse med Organisationens Interesser at saadanne Koncentrasion finder Sted. Paa Landet skal der saa vidt muligt bestaa en Afdeling i hver Sogn eller Kommune — men i Reglen heller ikke flere — fordi saadanne lokale Afdelinger med direkte Forbindelse med Hovedkontoret er en nødvendig Betingelse for at kunne samle alle Egnens Arbejdsmænd, Landarbejdere, Daglejere, Fodermestre og Tjenestekarle i Organisationen, og dette Hovedhensyn for vor Organisation paa Landet maa Afdelingerne paa Landet i enhver Henseende indordne sig under.

Axel Olsen.
/Oscar Levinsen.

Fra Arbejdsløshedskassen.

Til Kassererne.

Paa dertil given Foranledning gøres opmærksom paa, at Afdelingerne ikke maa udstede nyt Nummer til Medlemmer af Arbejdsmændenes Arbejdsløshedskasse, der overflytter fra den ene Afdeling til den anden. Et Medlem, der først har faaet Nummer i Arbejdsmændenes Arbejdsløshedskasse, skal beholde dette Nummer, saa lang Tid paagældende er Medlem af Arbejdsmændenes Arbejdsløshedskasse.

Samtidig erindres om, at Kvinder efter 1. Oktober kun gan være Medlemmer af Gruppe C. (halvtbetalende). Vi henviser i saa Henseende til Cirkulære af 17. September 1934, Side 8.

Til Kontorbestyrerne.

Vi erindrer atter om, at det er Kontorbestyrernes Pligt at paase, at de arbejdsløse, der skal have Understøttelse udbetalt herfra, bliver opført paa de rigtige Lister, saaledes at de, der er berettiget til vedtægtsmæssig Understøttelse paa hvide Lister, bliver opført derpaa, og at det kun er de Medlemmer, der har opbrugt deres vedtægtsmæssige Understøttelse, der bliver opført paa de gule Lister, der gælder for Fortsættelseskassen.

Dog gøres samtidig opmærksom paa, at et Medlem ikke kan faa mere end 70 Dages Understøttelse indenfor et Tidsrum af 12 paa hinanden følgende Maaneder gennem Fortsættelseskassen, og at et Medlem, der saaledes f. Eks. har faaet 70 Dages Understøttelse gennem Fortsættelseskassen fra 1. Dec. 1933 tidligst igen kan blive opført paa de gule Lister efter 1. Dec. 1934.

Er der Tvivl om et Medlems Understøttelsesret, henvises til den i Medlemmets Fagbog og i Afdelingens Regnskabsbog for Kontorbestyrere indførte Understøttelse.

Yderligere er der jo ogsaa fortsat Adgang for Kontorbestyrerne til at indsende Spørgeskema for de Medlemmer, hvis Understøttelsesret der er Tvivl om.

Sofus Westergaard.

Ugens Tekst.

Siden Februar-Blodbadet i den svundne Vinter har Frankrig været ledet af en saakaldt Samlingsregering, der strakte sig fra den nationale Socialister til Tardeus Højregruppe. Trods denne Samling har der ikke været nogen særlig Stabilitet over Landets Ledelse, og Regeringens Chef, den gamle Præsident, Doumergue, har derfor ment, at Tiden nu var inde til Gennemførelse af en Forfatnings-Reform, der i nogen Maade satte Parlamentet ud af Spillet, og som var det første Skridt til et tilsløret Diktatur.

Socialdemokratiet har hele Tiden taget skarp Afstand fra en saadan Reform. Herriots Radikale syntes at tøve med at tage det afgørende Skridt, men nu er Hammeren faldet, og dens Slag er vendt *mod* Reformen. Hermed er Stillingen klar. Doumergue faar ingen Reform ad parlamentarisk Vej, og den politiske Situation er nærmest vild Forvirring. Man frygter Kup og Gentagelse af Februar-Opstanden.

*

Amerika gik Ugens Løb til Valg. Efter de hidtil foreliggende Resultater er Valget blevet en Sejr for Roosevelt, der — som bekendt — er slaaet ind paa en temmelig haard økonomisk Politik med Reguleringer, Indgreb, Kontrol m. v.

*

Tyskland er i Løbet af den sidste Uge kommet ind i en Prisstignings-Periode, der truer med at sætte de brede Lags Lidenskaber i Kog. Der er

allerede udnævnt en saakaldt Prisdiktator, hvis Opgave bliver at paase, at der ikke finder unødige Stigninger Sted. Da Israeliterne stod over for det røde Hav, forfulgt af Fjenden, rakte Moses sin Stav ud over Vandet, som derpaa delte sig i 2 Dele, hvorefter Israeliterne kunde vandre over. Hitler vilde gerne gennem sin Prisdiktatur kunne gøre noget lignende, men han mangler den Stav, som er nødvendig.

Økonomisk Uvejr kan ikke standses med Naziflоskler. *Sirius.*

Raa Mishandling af en 17-aarig Tjenestekarl.

Pryglet med en Stok og bagefter smidt ind under Hestene.

I »Langelands Social - Demokrat« fremdroges forleden en ny Mishandlingsaffære:

Hos Gdr. Majus Jørgensen, Hesselbjerg i Humble Sogn paa Langeland, tjener en 17-aarig Karl, Egil Berthelsen, der i Søndags Formiddags har været Genstand for raa og brutal Mishandling af sin Husbond, som aabenbart er et meget hidsig Gemyt.

Karlen var ved 6½-Tiden Lørdag Aften sat til at fylde et Kar med Vand til Kreaturerne, men blev, forinden han var færdig hermed, kaldt ind til Aftensmad. Paa Grund af denne Afbrydelse i Arbejdet var det blevet for mørkt til at fortsætte, og Karret var derfor ikke fyldt til Søndag Morgen — men der var dog Vand nok til Hestene.

Herover blev Gdr. Jørgensen saa hidsig, at han gennempryglede Karlen med en Stok, saa der bl. a. fremkom en lang og meget bred blodunderløben Stribe over det ene Laar. Gaardejeren havde dog ikke herved faaet Afløb for sin Hidsighed, men greb Karlen og smed ham ind under Hestene, og kun sin Hurtighed med at komme væk fra Hestene, der var blevet urolige, kan Karlen takke for, at han ikke blev traadt og sparket fordærvet af disse.

Efter denne brutale Adfærd forlod Gaardejeren Stalden og overlod Karlen til sig selv.

Egil Berthelsen har tjent paa Gaarden et Aars Tid og var paany fæstet for et Aar til 1. Novbr. 1935. Han skildres af alle som en arbejdsom og tjenstvillig ung Mand.

Efter Overfaldet henvendte han sig straks til Læge Bjørnson, Humble, og derefter til Landarbejdernes Fagforening, saa den hidsige Gaardejer slipper sikkert ikke for en alvorlig og velfortjent Afklapsning for sin grimme Adfærd.

Fagforeningerne og Staten.

Af **Otto Jensen.**

Om Fagforeningernes Virksomhed og Stilling under en statslig reguleret og kontroleret Økonomi hersker der vidt forskellige Opfattelser blandt dem, som overhovedet har beskæftiget sig med Problemet.

I Rusland er Strejker forbudte. Kommunisterne finder det naturligt, men glemmer at fortælle os, at Fagforeningerne, som er overdraget vigtige Omraader af Statsadministrationen, ikke faar deres Virksomhed bestemt af Arbejderne, men af det kommunistiske Parti, som ogsaa behersker Staten; Arbejderne øver saaledes heller ikke som Borgere nogen Indflydelse. Under saadanne Forhold bliver Fagforeningerne ikke noget Værn for Arbejderne, men et Redskab for Staten til at holde dem i Tømme. Et saadant Diktatur kan ikke øve nogen Tiltrækning paa vesteuropæiske Arbejdere.

Men hvordan bliver Stillingen under Demokratiet?

I Pjecen »Hvor glider vi hen?« siger Harald Westergaard: »Hvis det offentlige i større Stil skulde blive Driftsherre, ja, selv om det bliver private, der kommer til at overtage de paagældende Produktioner, kan man vanskeligt tænke sig de nuværende Bestemmelser om Bilæggelse af Arbejdskonflikter opretholdt. De er uforenelige med Prisregulering. Man maa forberede sig paa andre Metoder, og vi har da ogsaa herhjemme Præcedens for, at Striker og Lockouts uden videre kan forbydes inden for et vist Tidsrum.« — En af Milne-Baileys Landsmænd skriver i en nylig udkommen Bog*) følgende:

»Under Planøkonomien .... bliver Løn og Arbejdsvilkaar ikke længer bestemt af den økonomisk stærkere Arbejdsgiver, men vil blive fastsat paa retfærdig Maade af et Organ, hvori hver Industris Interesser er sikret rimelig Repræsentation. Under saadanne Forhold vil en Strejke, hvor den er en stærkt organiseret Gruppes Forsøg paa at tiltvinge sig mere end den med Rimelighed kan tilkomme, blive betragtet som et Angreb paa selve Statsordenen«.

Milne-Bailey gaar i sin Bog stærkt imod en saadan Opfattelse. Han mener tværtimod, at jo flere økonomiske Funktioner Staten overtager, des hyppigere vil der være Mulighed for Konflikt. Og der skal være Adgang til at strejke, forudsat ingen »illegale« Midler bringes i Anvendelse. Med illegale Midler menes saadanne, »som tenderer mod at undergrave det bestaaende demokratiske Samfunds Fundament«, d. v. s. Vold. Bailey betragter nemlig ikke Strejken som en Form for Magtanvendelse, selv om den antager et Omfang som »Generalstrejken« i 1926. Strejken er snarere at betragte som et Middel til Paavirkning af den offentlige Mening; at den er et effektivt Middel kan ikke forandre Sagen. For de økonomisk stærke Samfundsklasser staar saa mange Paavirkningsmidler til Raadighed, at hvis man forbød det kraftigste Middel, Arbejderne har, vilde Spillet blive ulige (»Det tredie Ting«).

Milne-Bailey bygger naturligvis sine Betragtninger paa Forholdene i England, der i Tiden efter Krigen overvejende har været konservativt styret, og hvor Staten ved Loven af 1927 svækkede Fagforeningernes Stilling betydeligt. Vi maa imidlertid drage vore Slutninger ud fra vore Erfaringer, og at de paa mange Punkter er andre, derom vidner det Faktum, at M. B. har kunnet skrive sin Bog næsten uden at bruge Ordet Lockout. Hvis vi da anvender vore egne Forhold til Illustration af M. B.s Tankegang, kan vi f. Eks. skrive: »Lockouten er ikke at betragte som en Form for Magtanvendelse, selv om den antager et Omfang som Lockouten i 1899 eller 1925. Lockouten er snarere at betragte som et Middel til Paavirkning af den offentlige Mening; at den er et effektivt Middel kan ikke forandre Sagen.«

Det skurrer lidt i Ørerne, naar vi tænker paa den Række Sympatilockouter, Arbejdsgiverne gennem Aarene har iværksat for at lægge Pres paa enkelte Fag; men kan vi ikke ogsaa betragte Lockouten som et Plus til andre Paavirkningsmidler, der staar til Raadighed for Arbejdsgiverne som den økonomisk stærkeste Klasse? Det kan vi sikkert; men heraf drage den Konsekvens, at Lockouten bør begrænses samtidig med at Strejkeretten opretholdes i fuldt Omfang vil ikke være rimeligt. Saalænge der findes Erhvervsvirksomheder, som ejes af private Driftsherrer med fuldt Ansvar for økonomiske Dispositioner, maa disse Arbejdsgivere have samme Ret til at danne Organisation og anvende økonomiske Kampmidler som Arbejderne — samme, men ikke større! Og at gribe ind i deres Ejendomsret er et samfundsmæssigt Spørgsmaal, som maa løses paa anden Maade end ved at klippe «Lockoutkløerne« og derved stille dem forholdsvis ubevæbnede overfor Fagorganisationernes Strejkeangreb.

Naar M. B. hævder, at Strejken ikke er Magtanvendelse, er det ud fra den Opfattelse, at ved en Strejke er en Regering ikke i Fare for at blive styrtet med Magt, »og derfor er intet demokratisk Princip truet.« — At en Regerings Position kan trues ved en Strejke, er Bailey vel klar over; det vil den være, om de strejkende vinder den offentlige Mening for deres Sag. Omvendt hvis den offentlige Mening vender sig imod de strejkende, saa vil de før eller siden blive nødt til at give op af Mangel paa moralsk og økonomisk Støtte. Det ligger klart i Dagen, at her tænkes paa Strejker, som en Regering er interesseret i at faa bragt til Ophør, og som saaledes direkte eller indirekte er af politisk Karakter, f. Eks. Strejker i Industrier af funda-

mental Betydning for Land og Borgere. At forbyde Strejker i saadanne Industrier vil være urimeligt, da det betyder, at den Strejke, som er virkelig effektiv (Transport, Kul etc.) bliver ulovlig; medens en Strejke, som ikke føles øjeblikkelig af den almindelige Borger (Beklædning, Skotøj etc.) kan tillades. Det vil igen sige, at Arbejderne handicappes! Det er dog ikke af grum Krigslyst, M. B. hævder den Opfattelse; tværtimod: han ønsker ikke Strejker; men i Stedet for drastiske Forbud og Begrænsninger bør man give Fagorganisationerne stigende Indflydelse paa Industrien og Staten — kun derved kan Sammenstød undgaas. »Folk vil finde sig i selv ubehagelige Afgørelser .. hvis de har haft Adgang til at gøre deres Indflydelse gældende paa ethvert Trin af Begivenhedernes Udvikling«.

Det er interessant at sammenholde denne Udtalelse med følgende, fremsat af Arbejderrepræsentanterne i Arbejdskommissionen af 1925 til Spørgsmaalet om tvungen Voldgift: »Vi erkender, at hyppige og omfattende Arbejdskampe er skadelige for det hele Samfunds Økonomi, men Vejen til at ophæve Kampen maa være at fjerne deres Aarsag. Tvungen Voldgift er en ufarbar Genvej. Den farbare Vej er at indrømme Arbejderklassen stigende Indflydelse paa Bedrifternes Ledelse.« Denne Udtalelse dækker endnu i Dag vor Opfattelse (jfr. Robert Lundbergs Udtalelse ved Behandlingen i Folketinget af Loven om Voldgift i Slagterikonflikten). Personlig vil jeg dog ikke længer lægge Hovedvægten paa Bedrifterne, men paa den direkte Indflydelse paa Landets almindelige økonomiske Politik gennem dertil egnede Organer (Industriraad, Erhvervsraad eller lign.) Bedriftsraad er af mange Grunde ønskelige, men de er ikke tilstrækkelige; deres undergørende Virkninger blev utvivlsomt i sin Tid voldsomt overvurderet.

(Efter »Socialisten«.) (Fortsættes.)

Løbende Konflikter og Blokader.

Lensgreve Danneskjold-Samsø, Brattingsborg Gods.

Godsejer Wolff-Snedorff, Eengelholm pr. Tappernøje.

Godsejer Wedell-Neergaard, Overdrevsgaarden, Borup.

Proprietær Hasling, Frederikseg, Herlufmagle.

Forpagter Abel, Gl. Lellinge pr. Køge.

Merløsegaraden, St. Merløse pr. St. Merløse.

Godsejer Ohm, Ussinggaard, Løsning.

Proprietær Nielsen, Ellegaard, Kolind.

Vekselerer P. O. Suhr, Skarnæs og Egevan, Kolind.

Cementstøber Petersen, Storvorde.

Muerermester Johs. Sørensen, Gesing.

Bygmester Gade, V. Hassing.

Jydsk Telefon Akts., Aarhus J. B. Afd.

Mergellejet i Dybvad.

Aalborg Amt.

Skanderborg Amt.

Legind Kalkværk, Thisted.

Bygning af Posthus i Hals.

Endvidere overfor følgende Kommuner: *Starup-Grarup* Kommune, *Flødstrup-Ullerslev* Kommune, *Hvirring-Hornborg* Kommune, *Ravnkilde* Kommune, *Helsinge-Valby* Kommune, *Vammen-Lindum-Bigum* Kommune, *Tølløse-Soderup* Kommune, *Esbønderup-Nøddebo* Kommune, *Hjørring, Hirtshalsvejen, Tornby, Hirtshalsvejen, Blidstrup* Kommune, *Grædsted-Maarum* Kommune, *Søborg-Gilleleje* Kommune og *Øsby* Kommune.

Fra Gisselfeld og Holmegaards Skove.

Der var virkelig en Tid, da Værktøjet sang saa sorgløst og glad for Skovarbejderen i alle Dagenes Timer. Selv var han glad, naar han gik og kom fra og til hende og Børnene. Han følte, at endnu var der Frimandskaar og Frimandsret i disse de smukkeste af Syd- og Midtsjællands Skove. Den Mand, som i en Menneskealder havde haft Ansvaret for Skovenes Drift, havde den Regel at gaa efter, i sit Forhold til Arbejderne: »Hellere foran end bagefter med vore Løn- og Arbejdsforhold«.

For 20—30 Aar siden savede og kløvede typiske Arbejderskikkelser G. H.-Skoves Ved. Arbejdet i Skovene gjorde ikke deres Sind mørkt og bittert. De gik til deres Arbejde med samme Energi og forlod det med samme Skaberglæde, som forhen Rydningsmanden. Naar »Lederne« kom for at tilse Arbejdet, bragte de Opmuntring og Anerkendelse med, og naar de forsvandt mellem Stammer eller Buske, havde de efterladt en »Lystfølelse« hos Arbejderen. Dengang kunde enhver se, at her var et »Patriarkalsk« Forhold mellem Arbejderne og Arbejdsgiveren.

Men der kom nye Mænd og dermed nye Tider. Børnene fra den »patriarkalske« Tid blev Mænd.

Paa begge Sider kom nye Tanker til. Arbejdsgiveren mødte med Mistro de nye Tanker hos Arbejderne: »Lad det gode, gamle Forhold fæstne sig i gensidigt Retsforhold.« Retsforhold! Arbejderne skulde have Ret! Nej! Under Verdenskrigen, da Arbejdskraft var efterspurgt, fik man dog et Retsforhold i Stand. — Krisen kom. Arbejdsløsheden kom. Hænder vilde arbejde i Skovene for Brød, og ikke alene fordi de hørte hjemme i Skovene med Hjemstavns- og Slægtsbaand. Revanchetanken vaagnede i Arbejdsgiveren. Resultatet blev, at kunde man finde et Sted, hvor Arbejdsvilkaarene var ringe, saa skulde de her være endnu ringere! Og de blev det.

Man lokkede Arbejderne. Alt det Arbejde I kan overkomme baade Vinter, Vaar og Høst. Bare en lille Smule mindre Løn! Arbejderne troede en Adelsmand paa hans Ord! De laveste og usleste Hensigter laa bag det tilsyneladende redelige Forslag. Enkeltmandsoverenskomst, der ingen Ret levnede Arbejderen, blev Kendsgerning. Og dog, havde der staaet en ærlig og redelig Arbejdsgiver bag, saa kunde disse Overenskomster have gaaet an. Men naar Arbejdet skulde udføres saa —. Overenskomsten var enkel, og hvor Arbejderne havde underforstaaet »gammel Sædvane« mellem Ordene og Tallene, der kom nye Skikke: vilkaarlige og meningsløse; men fra Arbejdsgiverens Side bevidst, maalbevidst Løntryk!

Enhver Skovarbejder kender, hvad en Skovrider kan forstaa ved »Udbæring«, »Sortering«, »Papirtræ« o. s. v.

Apropos, Papirtræ: ethvert Stykke Grantræ, lige eller kroget, som paa 5 Alens Længde kunde holde 4", skulde afregnes efter m^3, og de større Stammer skulde ud til 4" lægges af i m^3 — Papirtræ! med de knastede Topender! Hvis 4 Mand, som arbejdede paa Akkord, gik hen »at drikke« samtidig, og en vis Mand kom og saa det, raabte han som en besat, at de »sov!« Man krævede Spisetiderne overholdt paa »Minutten!« Svedig i Vinterfrost at skulle sidde under aaben Himmel 1 Time uden Madhus, og var der et Madhus, og det regnede eller sneede, saa var det ikke stort bedre end aaben Himmel!

Hvor Bøgetræer fældedes, saa skulde Rodenden, hvor Fældehuggene skraar ind, skæres af og stilles op i Rummeter for en ussel Pris, som blev dikteret!

Alt dette og meget, meget mere blev af Arbejderne følt saa haanende, ringeagtende og nedværdigende, at de besluttede: hellere paa Fattigvæsenet end arbejde i Gisselfeldt-Holmegaards Skove!

Landarbejderforbundet tog fat i de modløses Hænder, og i Sommer gav Arbejdsmandsforbundet ved Sammenslutningen Haandslag, saa ikke Fattigvæsenet. men ordnede Arbejdsforhold forhaabentlig bliver Udgangen af den Kamp for kollektiv Arbejdsaftale og dermed koliektiv Arbejdsbeskyttelse, som nu er indledet overfor denne adelige Arbejdsgiver, som har vist sine Arbejdere det sande Indhold af: »Adel forpligter!« — til at være Løntrykker under »Faderligheden«s Maske!

Skovarbejder.

Sølvbryllup.

Den 6. November havde Medlem af Hornstrup Afdeling, Emil Petersen og Hustru, Bredballe Strand, Sølvbryllup. — De stedlige Fagforeninger sender hermed Sølvbrudeparret sine hjerteligste Ønsker.

A. Kjærulf Joachimsen.

Tirsdag den 20. November fejrer Kristian Nielsen og Hustru i Hygum deres Sølvbryllup.

Kristian er Medlem af Hvejsel Afdeling og har altid været en god Kammerat. Paa Afdelingens Vegne: Hjertelig til Lykke!

Bestyrelsen.

— — —

Mandag den 12. November kan Medlem Nr. 357441, Jens Peter Jensen og Hustru, Rakkeby, fejre deres Sølvbryllup.

Jens Peter og Marie er et Par dygtige og gæstfrie Folk, som det altid er en Fornøjelse at arbejde sammen med. Jens Peter har staaet i Landarbejderforbundet i flere Aar, og har gjort et stort Arbejde for vor fælles Interesser, har i Tidens Løb haft flere Tillidshverv, og er vor nuværende Kasserer. Der vil sikkert indløbe mange gode Ønsker paa denne Højtidsdag og hertil føjer vi Medlemmer i Tæbring-Outrup Afdeling vore bedste Lykønskninger.

Medl. 357445.

— — —

Sølvbryllup fejres Fredag den 9. November af Arbejdsmand Marinus Sofus Hyllested og Hustru, Gl. Stykkehus, Borreskov.

Hyllested og Hustru, som nylig er kommen til Egnen fra Jylland, ønskes herved hjertelig til Lykke paa Højtidsdagen.

Kr. J.

— — —

Tirsdag den 13. November 1934 kan Medlem af Vonsild-Dalby Afdeling, Hans Kr. Kristiansen og Hustru, Højneshuse, fejre deres Sølvbryllup. Paa Afdelingens Vegne ønskes Sølvbrudeparret hjertelig til Lykke i Dagens Anledning.

Aug. Rasmussen.

— — —

Medlem Peder Henriksen og Hustru, Skrampire, kan Onsdag den 14. November fejre deres Sølvbryllup. I Dagens Anledning ønskes P. Henriksen og Hustru hjertelig til Lykke af alle Kammeraterne i

Skaarup Afdeling.

Strejke i Gisselfeld Klosters og Holmegaards Skovdistrikter.

Da Ledelsen for de to ovennævnte Skovdistrikter ikke har besvaret vort Tilbud om Forhandling om en Overenskomst, er der d. 7. Novbr. afgivet 2. Strejkevarsel overfor Distrikterne.

Strejken er varslet til Ikrafttræden Torsdag d. 15. Novbr. ved normal Arbejdstids Ophør. Strejken har ingen anden Begrænsning end den, at de faste Ledvogtere og Skovarbejdere, som er antaget paa Tjenestemandskontrakt med gensidig længere Opsigelsesfrist end Strejkevarslets 14 Dage, er undtagne. Det drejer sig om 8—10 Mand af de ca. 100, der normalt arbejder i de to Distrikter.



Næstelsø-Mogenstrup Afdeling .

Det meddeles, at for Eftertiden skal Medlemmerne ifl. Generalforsamlingsbeslutning selv indbetale Kontingent hos Kassereren og Formanden, som har Kontortid hver Lørdag fra Kl. 6—7½ Aften. Medlemmerne bedes venligst betale alle Restancer. — Restancefristen er kun 4 Uger efter den ny Ordning.

Vald. Jacobsen.

Thestrup Afdeling.

Medlemmerne erindres herved om, at Restancefristen kun er fire Uger og de Medlemmer, der ikke faar betalt, naar Opkræveren kommer, maa selv komme og betale til mig. Iøvrigt modtager jeg Kontingent hver Lørdag Aften fra Kl. 6 til 8 og Søndag Formd. fra Kl. 10 til 11.

Kassereren.

Boeslunde Afdeling

afholder Møde hos Kassereren, Peder Jacobsen, Boeslunde, Mandag den 12. November Kl. 7, hvor der aflægges Beretning fra Kursuset i Roskilde, og forskellige andre Ting skal drøftes. Husk at betale skyldigt Kontingent, 4 Ugers Restance medfører Slettelse i Følge de nye Vedtægter. Kassereren træffes bedst efter 6 Aften og Søndag Formiddag.

Bestyrelsen.

Kundby Afdeling

afholder Andespil og Bal Søndag den 18. November Kl. 7 i Kundby Forsamlingshus. Der bortspilles 10 Ænder, 1 Gaas og en Overraskelse samt Bortlodning af 3 værdifulde Genstande. Medlemmer, der ikke har tegnet sig paa Listerne til Foredragene om Socialreformen, kan tegne sig hos Bestyrelsesmedlemmerne.

Bestyrelsen.

Gunderslev Afdeling

og Skelby socialdemokratiske Forening lader afholde en Foredragsrække i Skelby Forsamlingshus med Emne: Socialreformen. Første Foredrag Tirsdag den 13. November Kl. 7½, hvortil alle er velkommen. Gratis Adgang.

Bestyrelsen.

Landarbejdernes Kredsorganisation

i Sydsjælland, som Søndag den 4. November ophørte at eksistere, er — saa vidt ses kan — stiftet d. 12. Oktober 1912.

Kredsorganisationen har brugt fire Formænd, nemlig: Alfred Isaksen, Glumsø (3 Aar), Frantz Nielsen, Aaderup (3½), Rs. Nielsen, Sageby (14), og Chr. Holgersen, Hyllede (1½), 8 Næstformænd, 3 Sekretærer, 51 Forretningsudvalgsmedlemmer og 10 Revisorer.

I Løbet af de 22 Aar har været afholdt 32 Stævner, 30 Repræsentantskabsmøder, 98 Forretningsudvalgsmøder, 41 Udvalgsmøder o. lign., 18 Lønsagsmøder og 757 Agitationsmøder.

Kredsbestyrelsen har bistaaet Afdelinger og Medlemmer i Lønforhandlinger, Mæglinger, Medhjælpersager, Retssager, Smaastrejker etc. i 1169 Tilfælde, hvorved ialt tilsammen er indvundet til de interesserede Medlemmer 157,070 Kr. 15 Øre, foruden forskellige andre Goder.

Jeg takker alle, jeg har samarbejdet med i de forløbne 16½ Aar, for godt Følgeskab og Venskab, deriblandt særlig de 3 Formænd, 27 Forretningsudvalgsmedlemmer og 7 Revisorer samt vor stedlige Partipresse, som trolig har fulgt Bevægelsen og ydet den megen Bistand og Støtte.

Kristjan Jensen, Flintemose.

D. A. F., Dalby Afdeling,

afholder Medlemsmøde paa Dalby Kro Onsdag den 14. November Kl. 7½, hvortil alle Medlemmerne bedes give Møde, da vigtige Sager skal drøftes, deri indbefattet den nyoprettede Overenskomst. Medlemmerne bedes erindre, at kun 4 Ugers Restance er tilladt. Husk, Kontroltiden er fra 9½ til 10½ Formd.

Aage Sørensen.

D. A. F., Hørve og Omegns Afdeling,

afholder Andespil og Bal paa Hørve Hotel Søndag den 18. November Kl. 7½ prc. Der bortspilles 10 Ænder og 2 Overraskelser. Mød nu alle, og tag alle dem med I kan faa, saa det kan blive en rigtig Fest. Musikken er Orkestret fra Jyderup. Gennemgaaende Kort a 2 Kr. giver gratis Dans.

Frederik Larsen.

Tjæreby Afdeling.

Generalforsamling er afholdt i Tjæreby Afdeling, hvor Vilhelm Olsen genvalgtes til Formand. Det vedtoges, at Medlemmerne selv skal aflevere deres Kontingent hver Søndag Formiddag fra 8 til 10; for Tjæreby hos Kontorbestyreren, Vedskølle hos Kassereren og for Ørslev hos Peder Larsen. Da Ansøgningen om Underkontrol i Ørslev ikke er givet, bedes Medlemmerne i Ørslev møde hos Hovedkontrollen eller hos en af Kommunalbestyrelsens Medlemmer i Ørslev-Bjerre Kommune.

Vilhelm Olsen.

Egeslevmagle Afdeling

og Socialdemokratisk Forening afholder Efteraarsbal i Forsamlingshuset Lørdag d. 10. ds. Kl. 8 Aften. God Musik. Omegnens Fag- og Partifæller indbydes venligst.

Bestyrelserne.

Roskilde Afdeling.

Opmærksomheden henledes paa, at Medlemmer, der staar over 4 Uger til Restance, vil blive slettede uden Varsel. Indbetaling finder Sted Lørdag Aften fra 7—8.

Emil Hansen.

Nidløse Afdelings

Medlemmer gøres opmærksom paa, at 4 Ugers Restance kan medføre Slettelse. Mærker kan faas paa Kontrolstedet hver Lørdag mellem 4 og 5 Eftmd. eller hos Kassereren, da vi ingen Opkræver har.

Børge Larsen.

D. A. F., Farringløse-Giesegaard Afdeling,

og Socialdemokratisk Forening afholder stort Andespil i Nordrup Forsamlingshus Lørdag den 10. November (Mortensaften) Kl. 7½ prc. Der bortspilles 12 Ænder og en Gaas samt en Ekstragevinst. 3 Mands Orkester. Omegnens Fag- og Partiforeninger indbydes.

Hans Andreas Nielsen.

Hyllinge Afdeling.

Medlemmerne bedes i egen Interesse indbetale deres skyldige Kontingent til Kassereren eller Kontrolbestyreren, da det jo ikke er lovligt at staa over 4 Uger til Restance; det kan have Slettelse til Følge.

Kassereren.

Halsnæs Afdeling

afholder ekstraordinær Generalforsamling paa Torup Kro Søndag den 18. November Kl. 6. Kredsformanden forventes at komme til Stede. Mød nu, allesammen.

Jens Nikolaisen.

Spjellerup-Smerup Afdeling

afholder Medlemsmøde Lørdag den 10. ds. i Thorsborg Kl. 7½, for — sammen med Husmandsforeningen — at søge dannet en Studiekreds eller afholde en Foredragsrække. Man har foreslaaet et Emne til en Studiekreds, som hedder Nationaløkonomi. Vi anmoder alle Kammerater om at give Møde, ud fra det Motto: Vil du gavne din Stand, saa udvid dine Evner.

Henrik Petersen.

Landarbejdernes Forsikring Husmændenes Ulykkesforsikr.
omfatter
1) Dagpenge i de første 13 Uger ved Ulykkestilfælde, som ske **paa Arbejdspladsen.**
2) Dagpenge i indtil 1 Aar, samt Invaliditets- eller Dødserstatning ved Ulykkestilfælde, som indtræffer **udenfor Arbejdspladsen.**
Dagpenge udbetales hver 10.—12. Dag. Kulant Behandling.
Indtegning sker ved Henvendelse til Afdelingsbestyreren.

Militærstøvler.
Stort Lager af brugte, højskaftede Støvler med nye Kærnelædersaaler 7 à 8 Kr. pr. Par, do. med nye Træbunde 5,50 og 6,50 Kr. pr. Par, do. med nyt, svært Fedlæderoverlæder og nye Træbunde 7,50 Kr. Vore Varer er altid grundigt efterset og garanteret fri for Lapper og andre Fejl. — Alt sendes pr. Efterkrav og ombyttes gerne. Ordre paa mindst 12 Kr. portofrit. — Folk, som vil virke for Salg til Bekendte, bedes meddele dette ved Bestillingen.
Petersen & Borg, Ndr. Frihavnsgade 61, Kbhvn. Ø.

Gummivarer sendes diskret pr. Efterkrav eller mod Frimærker.
Billigst i Danmark. - Varer m. 4 Md.
Garanti: 3 Dus. 5 Kr., 1 Dus. 2 Kr.
Grosserer Magnus Hansen, Kjøbenhavn - Brh.

Støt vore Annoncører!

Sønder Dalby Afdeling.
Medlemmerne gøres opmærksom paa, at der ikke sker Opkrævning. Indbetaling af Kontingent kan finde Sted hos den nedennævnte Bestyrelse hver Søndag: Fmd. Kristian Hansen, Høsten, Carl Hansen, Rode, Johannes Høst Olsen og Jørgen Jørgensen, Faagerup Overdrev. **Johannes Høst Olsen.**

Hyllinge Afdeling
afholder ekstraordinær Generalforsamling Lørdag den 10. November paa Hyllinge Hotel. Dagsorden: Nye Afdelingslove. Skal vi saa møde alle sammen denne ene Gang, da det er af stor Betydning for Fremtiden.
Bestyrelsen.

Hvidovre-Valby Afdeling.
Afdelingens Lokaler er Toftegaards Allé 10, 2., o. G., Valby. Kontortid alle Hverdage fra Kl. 10—11 samt Fredag Aften fra 19—21. Husk, at Restancefristen for Fremtiden kun er 4 Uger. **Bestyrelsen.**

Hvidovre-Valby Afdeling
afholder Møde for de arbejdsløse Medlemmer Onsdag den 14. November Kl. 11½ paa Kontrolstedet, hvor der bl. a. vil blive redegjort for Studiekreds- og Foredragsvirksomheden for de Arbejdsløse. Samme Aften Kl. 20 paabegyndes Studiekredsen i Fagforeningskundskab. Den afholdes i Afdelingens Lokaler og foruden de allerede indtegnede, er der endnu Plads for et Par Deltagere. **Laurits Rasmussen.**

Vester Egede Afdeling, D. A. F.
Som Kontorbestyrer efter 1. November er antaget Peter Hansen, Boserup. Kontroltiden er uforandret daglig fra 10—11, Lørdag fra 2—3. **Bestyrelsen.**

Lundby Afdeling
har afholdt Generalforsamling. Til Kasserer og Kontrolbestyrer blev nyvalgt Bruno Madsen, Gl. Lundby. Medlemmerne bedes huske, at Kontroltiden er fra Kl. 10—11 Form. Kontingentet kan indbetales til Kassereren hver Fredag Aften mellem Kl. 6—8. Kun 4 Ugers Restance.
Einar Jensen.

Kværkeby Afdeling
afholder Medlemsmøde Torsdag den 15. Novbr. Kl. 7 i Kværkeby Forsamlingshus. Mød nu alle. **Bestyrelsen.**

Ølstykke Afdeling
har ansat Johan Sørensen til Kontorbestyrer. Kontroltid: De 5 Dage fra Kl. 10—11, Lørdag fra Kl. 1½—2½. Kontingentindbetalingen foregaar for de Arbejdsløse, der faar Understøttelse, hos Kontorbestyreren. De øvrige Medlemmer indbetaler til Kassereren hver Fredag og Lørdag Aften Kl. 7—8. Lovlig Restance 4 Uger. Fra- og Tilmelding foregaar kun hos Kassereren. **Marius Nielsen.**

Haraldsted Afdeling
har haft Generalforsamling. Til Kasserer blev Jens Hansen, Estrup, genvalgt og der blev valgt et Udvalg til at forhandle med Sogneraadet om Arbejdslønnen. Det blev vedtaget i Tilfælde af at et Medlem eller et Medlems Kone dør, da at samle 100 Kr. blandt Afdelingens Medlemmer til den ramte Familie. **Erik Jensen.**

Næstved-Egnens Afdeling.
Kontingent indbetales for Fremtiden til Afdelingens Kasserer eller Kontrolbestyrer paa Kontoret. Restancefristen maa Medlemmerne selv sørge for at overholde. Efter 1 Maaneds Restance slettes Medlemmet. **H. Ludvigsen.**

Hastrup-Særløse Afdeling.
Medlemmerne gøres herved opmærksom paa, at fra 8. Novbr. 1934 er Georg Andersen, Hvalsø, Kontorbestyrer. Kontroltiden er fra 10—11. **Bestyrelsen.**

Ottestrup-Sorterup Afdeling.
Medlemmerne gøres opmærksom paa, at Kontroltiden de 5 Dage er fra Kl. 10—11 og om Lørdagen fra 3—4.
Viggo Rasmussen.

D. A. F., Hørve og Omegn.
De Medlemmer af Landarbejderforeningen, som er tilsluttet D. A. F., gøres opmærksom paa, at der ikke mere kommer Opkræver, men at Medlemmerne selv skal betale Kontingent til Kassereren, og husk, at 4 Ugers Restance er længste Frist, efter den Tid udsætter man sig for Slettelse, hvilket nødigt skulde ske. Kassereren er Svend Hansen, Hørve, som modtager Kontingent hver Lørdag Aften fra Kl. 7—8 paa Kontoret (i Kælderen hos Manufakturhdlr. P. Sørensen) første Gang Lørdag d. 3. November. Lad os nu være enige om, at der ingen Restancer skal være.
Frederik Larsen.

Smørum Afdeling
afholder Generalforsamling Mandag den 12. Novbr. (ikke som bekendtgjort Mortensaften den 10. ds.) i D. s. U.s Forsamlingssal, Ledøje Korsvej. Dagsorden: Beretning og Regnskab. Valg af Styrelse. Eventuelt. **Bestyrelsen.**

Kirkerup Afdeling
afholder halvaarlig Generalforsamling i Kirkerup Forsamlingshus Fredag den 9. November Kl. 7½. Alle Medlemmer bedes møde, da der er vigtige Ting paa Dagsordenen. **Bestyrelsen.**

Thureby Afdeling
meddeler herved, at Kontorbestyreren er flyttet til Teglværkshuset ved Thurebyholm. Samtidig gøres opmærksom paa, at Kontroltiden er forandret, saa den i Fremtiden er fra Kl. 10—11 alle seks Dage i Ugen. **Karl Olsen.**

Billige Skjorter
svære slidstærke, alle Størr.
Kr. 1.80
Vi garanterer Tilfredshed eller Tilbagebetaling,
Katalog sendes paa Forlangende.
Sækkelagerets Varehus
St. Annæplads 10, København K.

Smørum Afdeling
afholder ordinær Generalforsamling Lørdag den 10. Novbr. Kl. 19,30 i D. s. U.s Forsamlingshus (Ledøje Korsvej). Dagsorden: Beretning og Regnskab. Valg af Styrelse. Eventuelt.
Hans Johansen.

Lidemark Afdeling
For Fremtiden kan der indbetales Kontingent til Kassereren hver Fredag Aften fra Kl. 6—8, da der ikke kommer Opkræver mere. **Alfred Kristensen.**

Thestrup Afdeling.
Det meddeles, at Kontroltiden herefter er fra 9½ til 10½ de fem Dage og om Lørdagen fra 3—4. **Anders Petersen.**

Rakløv Afdeling.
Medlemmernes Opmærksomhed henledes paa, at Kontroltiden er fra 9½ til 10½, om Lørdagen fra 1½ til 3 og maa nøje overholdes. Ingen bliver afkontrolleret uden for disse Tider. Efter Sammenslutningen er Restancefristen kun 4 Uger, som nøje maa overholdes. Sørg for at betale dit Kontingent, naar Opkræveren kommer eller selv indbetale det hos Kassereren.
Bestyrelsen.

Ærø Afdeling.
Paa Generalforsamlingen den 27. Oktober blev det vedtaget, at der ingen Opkræver kommer mere, hvorfor Medlemmerne selv maa indbetale Kontingentet, hvilket foregaar paa Kontrolstedet om Lørdagen fra 2—3 Eftmd. Medlemmer, som ikke kan møde om Lørdagen, kan indbetale Kontingent Søndag Formiddag fra 10 til 11. Kontroltiden er de fem første Dage i Ugen fra Kl. 10—11 som sædvanlig.
Thorvald Petersen.

Slangerup Afdeling.
Medlemmerne bedes huske, at lovlig Restance er 4 Uger, og kan indbetales til Kassereren, Henry Sørensen, Slangerup, og Formanden Emil Petersen, Kvinderup, Lørdag Aften fra Kl. 7 til 8 samt Søndag Formiddag fra Kl. 9 til 11. Der kommer ingen Opkræver mere.
Emil Petersen.

Redaktør: Marius Olsen. — A/S P. Hansens Bogtrykkeri, Gasværksvej 8, København V.

LANDARBEIDERBLADET
SJÆLLAND
ORGAN FOR LANDARBEIDERFORBUNDET I DANMARK.

Nr. 46. Fredag den 16. November 1934. 20. Aargang.

Sandheden er ilde hørt.

Levinsens Tale vækker Røre i Storbøndernes Andedam.

At Sandheden er ilde hørt, er en gammel Kendsgerning. Det har paany bekræftet sig, efter at Levinsen under Finanslovens første Behandling holdt den Tale, som vi gengav i sidste Nummer af Landarbejderbladet.

En efter en faldt Venstrebøndernes Repræsentanter over ham. Vi gengiver her efter Rigsdagstidende Udtalelserne af to af Venstres største Kanoner paa dette Omraade, d'Herrer Elgaard og Clausager.

Hr. Elgaard udtalte:

De Betragtninger angaaende Spørgsmaalet om Landbrugets Arbejdskraft og de arbejdsløse unge i Landkommunerne, som jeg fremsatte i min Tale for nogle Dage siden, var, som jeg udtrykkelig gjorde opmærskom paa, baseret paa de mange Tusind Pladsannoncer, som fandtes i Danmarks Presse i September og Oktober, ja selv i November Maaned.

Naar det ærede Medlem Hr. Levinsen siger, at de unge fra Landkommunerne flygter ikke til Byerne, de drives til Byerne, skal jeg ikke strides med det ærede Medlem om de to Betegnelser for dette Forhold, en Kendsgerning er det, og det ærede Medlem kan faa det konstateret ved Henvendelse til de fleste af vore større Bykommuner netop i disse Dage, at der i Købstad efter Købstad har været en stærkere Tilgang af unge Mennesker end normalt.

Jeg tror ogsaa, at det ærede Medlem Hr. Levinsen kan faa fastslaaet, at man fra Socialkontorerne i disse Købstæder opfordrer de unge til at søge Plads, men det, der maa være Grundlaget for Betragtningerne vedrørende dette Forhold, maa jo være Spørgsmaalet om Eksistensmulighed. Er det ikke Eksistensmuligheden, der er den drivende Kraft i Regeringens og Rigsdagens Arbejde med Hensyn til den Hjælp, der ydes eller skal ydes til unge arbejdsløse inde i Byerne? Det maa være Eksistensmuligheden, der maa være det afgørende med Hensyn til, om der tr Beskæftigelse eller ikke, og dér gentager jeg, hvad jeg sagde, da jeg havde Ordet ved Finanslovforslagets første Behandling, at for unge Mennesker er Føde og Husly plus nogle Hundrede Kroner i Løn pr. Halvaar Eksistensmulighed, og den Eksistensmulighed bør man i Tider som disse ikke se bort fra ved Vurderingen af dette Spørgsmaal.

Derefter tog Clausager fat. — Han udtalte:

Den Tale, det ærede Medlem Hr. Levinsen holdt, har jeg hørt efter med stor Interesse, thi den vedrører jo et Forhold, der er meget betydningsfuldt, nemlig Tendensen til at drage fra Landet ind til Byerne, men jeg maa sige, at jeg synes den Forklaring, det ærede Medlem gav af Aarsagen, er noget ensidig. Det ærede Medlem sagde et Sted i sin Tale, at det havde vist sig, at man kunde faa voksne Arbejdere ude paa Landet til en Aarsløn af 500—600 Kr., og det er vist rigtigt, men han føjede til, at det var en urimelig lav Løn, og det var et Tegn paa, at der var et stort Tilbud, altsaa ingen Mangel paa Arbejdskraft, naar man kunde faa dem til denne Løn, og han talte i denne Forbindelse om Landbrugets Mangel paa Vilje og Hjertelag. Evnen til at give mere, manglede de sikkert ikke, det, der manglede, var Viljen og Hjertelaget.

Jeg spørger: Kan der gives mere, og jeg henviser til, at vor Landbrugsminister her fra denne Talerstol overfor Kommunisterne har sagt, at naar Landbrugets Kaar var saadan, som de var, kunde de ikke give deres Arbejdere en ordentlig Løn. Det maa dog være et Kronvidne, man ikke saadan kan feje til Side. Noget mere udførligt har en anden Socialdemokrat, Sekretær Knud Korst, behandlet dette Emne i sin Piece, hvor han udtrykkelig siger, at Landbruget har været nødt til at skyde de 40,000 Arbejdere fra sig og ikke kan tage dem igen og give dem en ordentlig Løn, hvis ikke Landbrugets Kaar forbedres, og dér nævner han Kronekursen, som har været drøftet i Dag i en anden Forbindelse.

Nu spørger jeg det ærede Medlem, Hr. Levinsen, som jeg altsaa synes bedømte Spørgsmaalet noget ensidigt: Er han enig eller uenig med Landbrugsministeren og Hr. Knud Korst, der siger, at Landbruget maa have bedre Kaar for at give en ordentlig Løn? For hvis han er enig med dem, har det ærede Medlem jo holdt en Tale, der er bunduretfærdig overfor Landbruget.

Levinsen svarede i følgende Tale:

Jeg er for saa vidt meget glad for de ærede Medlemmer, der har følt sig foranlediget til at tage Ordet i Anledning af mit Indlæg, som der derigennem er givet en Erkendelse af, at relativ Mangel paa Arbejdskraft i Landbruget er der ikke. Tilbage har man blot den Paastand, at man har ikke Raad til at betale den gifte Arbejdskraft, som der er saa rigelig af ude paa Landet.

Jeg forstaar ikke rigtig denne Tale, at man ikke har Raad. Det ærede Medlem Hr. Clausager henviste til, at Landbrugsministeren for, saa vidt jeg husker, halvandet Aar siden havde udtalt, at med de Priser, der var for Produktion af Kød, kunde Landbruget ikke betale en rimelig Løn. Nej, men de

(Fortsættes Side 6.)

Fagforeningerne og Staten.

Af **Otto Jensen.**

(Fortsat.)

Milne-Bailey tror dog ikke, Konflikter helt kan undgaas, selv med det bedste Forhandlingsmaskineri; og Staten vil, som før nævnt, oftere blive Part i Konflikter, jo mere den griber ind i Økonomien. Sidney og Beatrice Webb har ogsaa givet Udtryk for den Anskuelse, at saavel Strejke- som Lockoutretten maa bevares i offentlig kontrollerede Virksomheder. — I »Den moderne Stat« siger P. Schou: »Efterhaanden som Staten overtager flere og flere økonomiske Funktioner og selv driver Transportvæsen og andre Virksomheder .... er det da ikke indlysende, hvorfor Arbejderne ikke skulde kunne strejke i Statens Bedrifter lige saa vel som i private«; og naar der kan strejkes i Statens økonomiske Bedrifter, mener Schou det i Praksis ikke let lader sig fastholde, at der ikke kan strejkes af Tjenestemænd i den administrative Virksomhed.

Spørgsmaalet om Tjenestemænds Strejkeret har ofte været diskuteret, men aldrig fundet nogen helt klar Løsning. Den gældende Regel er, at en almindelig Strejke ikke kan iværksættes af Tjenestemænd; de kan opsige deres Stilling med behørigt Varsel, men det er jo ikke nogen egentlig Strejke. Kan hænde den Opfattelse endnu er udbredt, som kom til Orde paa det nordiske Arbejdsgivermøde i København i 1911, hvor man var rørende enige om at betragte Strejke af Tjenestemænd og offentlig ansatte som Oprør. »Saa kan man diskutere«, udtalte Max Ballin, »hvorvidt man har Lov til at gøre Oprør. Lov til at gøre Oprør har man, hvis man sejrer, ikke, hvis man taber; saa er det Forsøg paa Revolution.« — Livets spontane Kræfter lader sig nu ikke saa let binde; og paa Forhaand betegne en kollektiv Aktion af Tjenestemænd som en Forbrydelse vil være ret meningsløst. Men vi lader dette Tjenestemandsspørgmaal ligge; det har næppe samme Aktualitet som Spørgsmaalet om Statens Stilling til Lønkampe i Almindelighed eller om Lønarbejdernes Stilling i økonomiske Virksomheder, som ejes eller kontrolleres af Staten (eller Kommunen).

Vor Arbejdsret hviler paa Septemberforliget, Loven om Den faste Voldgiftsret, Forligsmandsloven (og »Tugthusloven«). Strejker og Lockouter er anerkendt som lovlige Kampmidler i enhver Interessekonflikt, og Staten forbeholder sig kun Ret til at mægle mellem Parterne, naar en Konflikt af samfundsmæssig Betydning opstaar.

Dette System har hidtil fungeret nogenlunde. Det knirkede i 1925 og 31, men holdt. I Fjor var det ikke tilstrækkeligt, og vi fik »Lockoutloven«; siden er det udbygget med Forligsmandslovens nye Afstemningsregler; men Løsningen af Slagterikonflikten i Aar kunde tyde paa, at Systemet endnu ikke helt svarer til de Krav, Staten finder det nødvendigt at stille i Kontingenteringens, Valutareguleringens, Sukker-, Kød- og Svineordningens Tidsalder.

Liberalismen er brudt sammen; »Kræfternes frie Spil« har ført til Kaos; Erhvervene formaar ikke længer ved egen Kraft at løse deres Opgave: at tjene til det danske Folks Ernæring. Staten maa træde til og dermed opstaar Spørgsmaalet om Statens Kompetence til at diktere Vilkaarene.

Vi har et anskueligt Eksempel i Sukkerordningen. Prisfaldet paa Verdensmarkedet truede med at knuse den danske Sukkerindustri, som al Roesukkerindustri. Store Kapitaler, de industrielle Anlæg med deres hele Udrustning af Maskiner og Redskaber, vilde komme til at ligge øde. Vanskeligheder vilde opstaa ved Roearealernes Anvendelse til Korndyrkning o. lign., og Arbejderne vilde blive arbejdsløse. At »tage Fordelen« af Verdensmarkedets billige Sukker kunde ikke komme i Betragtning; thi erstatter man hjemlig Produktion med Import, kræves mere fremmed Valuta, som kun kan skaffes ved forøget Eksport; men hvilken Eksport kunde forøges under de givne Forhold? Ingen andre end Staten kunde løse dette Problem. — Det løstes derved, at Roedyrkerne sikredes en Mindstepris for Roer og Sukkerfabrikkerne en Mindstepris for Sukker, samt ved et Forbud mod Indførelse af Sukker uden Tilladelse. Endvidere blev der sat en Maksimalpris, og det bestemtes, at Sukkeraktiernes Udbytte ikke maatte overstige 6 pCt. Denne Ordning er et udmærket Eksempel paa statsreguleret og kontroleret Produktion uden Statsovertagelse.

Men hvordan fastsættes nu Arbejdslønnen for Landarbejdere og Arbejderne paa Sukkerfabrikkerne? Ved Overenskomst med henholdsvis Roedyrkerne og Sukkerfabrikkerne! Disse Overenskomsters Løbetid falder ikke sammen med Lovens. Opstaar der nu Konflikt ved Overenskomstfornyelsen og der iværksættes Strejke eller Lockout, hvordan bliver da Statens Stilling? Naturligvis maa Staten paase, at selve de fastsatte Priser ikke sprænges, men der er jo dog et Spillerum. Jeg mener, man bør hævde, at Arbejdernes Organisationer er med i alle Forhandlinger om Ordningen, og at Overenskomsten gives samme Løbetid som denne. Noget Forbud mod Strejke og Lockout vil under disse Forhold sikkert ikke være nødvendig; men jeg ser dog ikke rettere, end at Staten maa forbeholde sig, at denne Industri ikke drages med ind i Sympatikonflikter eller »Sammenkoblinger«; og skulde det være umuligt at naa til Overenskomster (og det drejer sig jo ikke blot om Landarbejdere og Sukkerarbejdere, men ogsaa om Kedelpassere og forskellige Haandværkere beskæftiget ved Vedligeholdelse af Anlægene), vil jeg anse det for rimeligt, om Staten forbeholder sig at træffe en Afgørelse i Striden, hvis den finder, at Udsættelse af Ordningen, til Parterne enes, vil stride mod hele Befolkningens Interesse.

Naar jeg skriver »hvis«, er det ud fra den Opfattelse, at det vil være urimeligt under alle Forhold at hævde, der ikke kan iværksættes Konflikt, blot fordi Staten er Part i Sagen. Men naturligvis er det ligesaa urimeligt at paastaa, at Staten under alle Forhold skal modtage en Konflikt, som en Gruppe Arbejdsgivere eller Arbejdere — maaske af politiske Grunde — ønsker at iværksætte.

Paa samme Maade gaas frem, om en Handelsaftale sluttes, hvorefter Staten over for et andet Land paatager sig Forpligtelser med Hensyn til Levering etc.; Staten bør da tage Repræsentanter for alle interesserede Parters Organisationer (f. Eks. Andelsorg., Fagorganisationer etc.) med ind i Forhandlingerne og sikre, at Arbejdsoverenskomsten følger Aftalens Løbetid. Muligheden for Konflikt efter Aftalens Indgaaelse vil da være ringe; og er der Tale om Konflikt inden, maa Staten træffe sine Dispositioner under Hensyn til Aftalens Vigtighed for Landet som Helhed.

Efter de anførte Eksempler fremgaar det klart, at jeg ikke anser de gældende Regler for Løsning af Arbejdsstrid tilstrækkelige i alle Tilfælde under en ikke-liberalistisk Udvikling. Men foreslaa en ny, som nøjagtig trækker Grænsen mellem Statens og Gruppens Ret, er jeg ikke i Stand til. Jeg kunde tænke mig, at Retten til Sympatiaktion blev noget begrænset. At Arbejdsgiverforeningen kan udvide en lille Strejke til en Storlockout er en Meningsløshed. men skal denne Ret lovmæssig begrænses, maa Retten til Sympatistrejke selvsagt ogsaa begrænses. Og hvad hjælper det overfor de store faglige Situationer, som opstaar ved at mange Overenskomster udløber samtidig? Man kan vel bestemme, at Centralorganisationerne ikke har Ret til at træffe Afgørelse paa Underorganisationernes Vegne; men det kan dog ikke forhindre, at Underorganisationerne tager samme Stilling, og vi alligevel faar Sammenkobling og Storkamp. Her kommer vi næppe videre end ved Forligsmandsloven, som har indført det rigtige og sunde Princip, at Flertallet skal afgøre Spørgsmaalet Fred eller Kamp. Modviljen mod Loven bunder egentlig kun i Irritation over Arbejdsgivernes stærke Centralisation og Disciplin. Forligsmandslovens Problem for Arbejderne bestaar i at skabe en lige saa stærk Centralisation og vedrører egentlig ikke Spørgsmaalet Strejkeret.

Jeg vilde gerne have formet mit Standpunkt mere præcist; men det har ikke været mig muligt. Efter min Opfattelse har Milne-Bailey Ret i meget og navnlig i den Hovedtanke, at i et demokratisk Samfund maa de organiserede Grupper indrømmes den videst mulige Frihed og Selvstændig-

med — men ogsa kun den videst mulige. Der maa være en Grænse; thi som P. Schou siger i »Den moderne Stat«: »Der kan da ikke findes nogen principiel etisk Indvending mod Staten heri, at den udøver Magt, naar vi erindrer, at dette er nødvendigt for at beskytte Borgerne mod, at der opstaar andre Magtfaktorer, som kunde undertrykke dem.«

(Efter »Socialisten«).

En Landarbejders Endeligt.

Jo just mellem to Læs duftende Møg
trukket af gamle Udgangsøg,
to stive — lammede Bæster,
kom Lars Bjerres jordiske Rester.
(Lars Bjerres Død).

Saadan skriver Bertram Eggers i sit realistiske Digt om den gamle Slider, der forlod denne Verden.

Jeg sidder nu i disse triste Efteraarsaftener og læser lidt hist og her i sociale Digte, og saa kommer jeg i Tanker om en Tildragelse, jeg en Gang fik fortalt af en af mine personlige Venner, og han sagde, jeg eventuelt kunde skrive »lidt« om Sagen.

Vi lever jo i Teknikkens Tidsalder, og med dette in mente, skete det hernede paa Lolland paa en større Herregaard, hvis Ejerinde er meget missionsk, at den gamle Staldkarl begik den Grusomhed (altsaa overfor Godset), pludselig at lægge sig til at dø.

Stor Bestyrtelse paa Godset, fat i Lægen. Jo, Manden var død, kunde godt køres i Kapellet.

Ja, saa skulde man jo have fat i en Kiste. Inspektøren ringer til Godsets Tømrer, der almindeligvis leverer Svingler, Hamler m. v. Jo, der skulde nok komme en Kiste med det samme. Det var Aften, oven i Købet bælgmørkt, og »Klampehuggeren«, der er i Besiddelse af en af disse dejlige Tingester fra 1919—23, man grundet paa deres raslende Skærme, dansende Førerhuse, dinglende Styregrejer populært kalder en »Mokabik«, og paa hvis Lad der sjælden er Plads til mere end to Sildekasser ved Siden af hinanden, her anbringer han Kisten, selvfølgelig maa den staa paa tværs af Vognen, fordi Kisten er for lang, og der bliver selvfølgelig slaaet et Reb omkring, thi »Mokabikker« kan jo hoppe og danse hen ad Vejen ligesom de unge Plage, naar de faar Lyst til at rende fra den ene Side af Vejen til den anden, samtidig med at de somme Tider føler Trang til at løfte »Gumpen« lidt vel rigeligt i Vejret.

Naa, alt gaar jo for saa vidt godt. »Bilen« kommer til Herregaarden, og Kisten læsses af, bæres ind, og Staldkarlen lægges i den sidste Seng her paa Jorden. Alt er saare godt, men saa siger Godsets Inspektør: »Hør Tømrer, kan De ikke køre Kisten op i Kapellet med det samme, saa er det jo overstaaet.« »Hm — ja — jo, men det er jo ikke nogen Ligbil,« svarer Tømreren. »Naa, næh, det er det jo ikke, men det er jo mørkt, saa der er nok ingen, der lægger mærke til det,« siger Inspektøren. »Naa — nej, men jeg kan jo ikke selv bære Kisten ind,« siger Tømreren, og Inspektøren »ordner« ogsaa den Side af Sagen, to Elever beordres med til Kapellet.

Saa læsses Kisten paa »Mokabikken«, stadig paa tværs, Reb snøres omkring, ikke noget med at hoppe af paa Vejen, og to Elever op paa Kistens Laag, og saa af Sted til Kapellet.

Køreturen endte godt og formodentlig Begravelsen ligesaa, og Staldkarlen er vel nok kommet de lovbefalede Alen ned i Jorden.

Se saadan kan man i 1934 blive transporteret fra Herregaard til Kirke. Keine Hexerei, nur Behändigkeit, som Tyskerne siger i et Ordsprog. Jeg maa jo indrømme, at vi lever i Teknikkens og Rationaliseringens Tidsalder, og jeg har mødt adskillige Ligtog i mit Liv, baade pr. Hestevogn og Bil, men noget lignende har jeg aldrig været ude for før.

Anderledes naar en Godsejers Søn dør, ja, saa strøs der Grønt paa Vejen, Flagene paa halv Stang, et Hul i Jorden saa stort, at Kisten kan bæres helt derned. Ja, der er rigtignok Forskel paa Kong Salomon og Jørgen Hattemager, selv i Teknikkens Aarhundrede.

Omskrevet kunde sidste Del af nævnte Vers godt skrives saaledes:

Forvalteren fik ikke Tid til at se det,
han hører bare noget rasle forbi Ledet.
Han vinker og raaber, hvad er nu det,
hvor Fanden har han stjaalet den gamle Chevrolet.
Ja saadan en Bilfart faar desværre
vel nok en Del, naar Godsejerfruen tror paa Vorherre.

Carl Nielsen.

Sølvbryllup.

Sølvbryllup fejres Onsdag den 21. November af Arbejdsmand Niels Peter Jensen og Hustru, Brund. Sølvbrudeparret ønskes herved hjertelig Tillykke paa Højtidsdagen af

Glud Landarbejderforening.

— — —

Et i Everdrup Sogn og Omegn meget kendt Ægtepar, vore Fag- og Partifæller, Arbejdsmand Carl Nielsen og Hustru, Raadegaards Huse, kan Tirsdag den 20. November fejre deres Sølvbryllup.

Carl og Mary, som er flittige og stræbsomme Mennesker, vil paa deres Højtidsdag modtage adskillige Beviser paa, hvor afholdte de er af Arbejdskammerater. Afdelingen sender ved nærværende sin hjerteligste Lykønskning.

Bestyrelsen.

— — —

Den 12. November havde Medlem af Herslev-Smidstrup Afd., Chr. Simonsen og Hustru, Tolstrup, Sølvbryllup. Den stedlige Fagforening sender herved Sølvbrudeparret sine hjerteligste Ønsker.

Hans Nissen.

— — —

Arbejdsmand Niels Jensen og Hustru, Asaa, kan Lørdag den 24. November fejre deres Sølvbryllup. Niels Jensen har været Medlem af Asaa Afdeling siden 1918, ligesom han en længere Periode var i Bestyrelsen, og han er af alle kendt som en god Kammerat og en stabil Arbejder.

Asaa Afdeling ønsker hermed det afholdte Ægtepar hjertelig Tillykke paa Sølvbryllupsdagen.

Chr. N. Jensen.

— — —

Medlem Karl Christian Jensen og Hustru kan Tirsdag den 20. Novbr. fejre deres Sølvbryllup. I Dagens højtidelige Anledning ønskes de hjertelig til Lykke af Kammeraterne i

Ravnkilde Afd.

Hævet Blokade.

Da der er opnaaet Enighed mellem Tved Kommune og Strands Landarbejderforening er Blokaden overfor Kommunen hævet den 6. November, og det er igen vore Medlemmer tilladt at arbejde for Kommunen.

P. F. V.
Martin Høgh.

Fra Arbejdsløshedskassen.

Paa given Foranledning gøres opmærksom paa, at der ikke i de nye Bøger fra D. A. F. findes Fagbogsblad til Afrivning, saaledes som Tilfældet har været i Landarbejdernes Arbejdsløshedskasse, og at der ikke skal indsendes Indmeldelsesblanket til Arbejdsløshedskassen for nyindmeldte Medlemmer.

Nærmere Besked herom vil formentlig i nær Fremtid blive udsendt til Afdelingerne gennem Cirkulære til Kassererne, samtidig vil der formentlig blive givet Besked om, hvorledes Kassererne skal forholde sig ved Tilflytning af Medlemmer fra andre Afdelinger og ved Overflytning fra en Kontingentgruppe til en anden.

Nærmere Meddelelse om disse Spørgsmaal skal fremkomme i næste Nummer af Landarbejderbladet.

Sofus Westergaard.

Bonden, Maskinen og Arbejdsløsheden.

Af Walter Kwasnik.

Arbejdsløshed i hele Verden. Politikere, Nationaløkonomer, Videnskabsmænd og Praktikere fra alle Lejre søger efter Aarsagerne for at finde Veje til at afhjælpe den. Ved Striden om Aarsagerne fortaber man sig ofte i Enkeltheder. Saaledes ser ikke saa faa Mennesker en af Hovedaarsagerne til Arbejdsløsheden i den forøgede Anvendelse af Maskiner. Denne Paastand fremføres ikke alene for Industriens Vedkommende, men ogsaa for Landbrugets Vedkommende, hvor Anvendelsen af Maskiner naturnødvendigt er begrænset.

Med Henblik herpaa er en Drøftelse, som har fundet Sted mellem tyske Landmænd angaaende Spørgsmaalet: Bonden, Maskinen og Arbejdsløsheden, af Interesse. To Professorer, landbrugskyndige Videnskabsmænd og to Landmænd talte angaaende dette Tema paa et nylig afholdt Fællesmøde for den Rhinske Landmandsstand og Rigskuratorium for Teknik i Landbruget. Lad os først høre Professorernes Udtalelser. Professor H. Zörner, Berlin, sagde bl. a.: »Det er rigtigt, at Indførelsen af arbejdsbesparende Maskiner i første Omgang frigør Arbejdskraft og derved i Øjeblikket kan skabe Arbejdsløshed. Men eftersom Udviklingen skrider frem, opsuges denne frigjorte Arbejdskraft paany, og Anvendelsen af Maskiner og Arbejdsdelingen har ikke skabt Arbejdsløshed, men givet flere Mennesker Arbejde. Den i Verden herskende Arbejdsløshed er ikke en Følge af Mekaniseringen, den er en Følge af voldsomme og meningsløse Forstyrrelser indenfor de økonomiske Udviklingsprocesser. Paastanden om, at Mekaniseringen er den væsentligste Aarsag til Arbejdsløsheden, er ligesaa forkert som Fabelen om, at Overproduktion er Aarsagen til Verdenskrisen. Saa længe Millioner af Mennesker i Verden sulter og lider Nød, kan man ikke tale om Overproduktion. Man skal ikke søge at afhjælpe Nøden i Verden ved at forringe Produktionen, men ved at gøre de Hungrende og Nødlidende til købedygtige Konsumenter.

Hvad betyder nu principielt betragtet Anvendelsen af Maskiner i Landbruget? Med Maskinerne køber Landbruget industriel Arbejdskraft. Anvendelsen af Maskiner betyder den sindrige Indlemmelse af Industriarbejderen i Produktionsudviklingen indenfor Landbruget.«

Professor Ries, Bornim, som stammer fra en Bondefamilie, der i flere Aarhundreder har siddet paa deres Gaard, talte om Maskinens Betydning for Bondens Bedrift og Liv. Hans Opfattelse af dette Tema var følgende: Mange Bladfolk ser i Bonden en romantisk Personlighed, en Mand, der hovedsagelig beskæftiger sig med i meget brogede Dragter at fejre Høstfester med meget gamle Folkedanse. Det maa nu engang offentligt fremhæves, at Bondearbejde og Bondeliv er et fuldkommen uromantisk Anliggende. Der findes ikke mange Fag, der tænker saa nøgternt og praktisk, saa uromantisk som Landbrugeren. Om en baltisk — ganske vist noget større — Bonde fortælles der en Historie, som viser Bondens nøgterne Indstilling overfor Tingene — ganske vist noget humoristisk overdreven, men dog meget karakteristisk. Da denne nemlig engang gjorde en Rejse til Rom og sammen med andre Besøgende med Undren betragtede Peterskirkens kæmpemæssige Kuppel, sagde han midt under den andægtige Stilhed til sin Fætter: »Hvad tror du ikke, der kunde gaa herind af Hø!« Det er ganske vist noget overdrevent, men dog en Bondes Synsvinkel. Bondearbejde og Bondeliv har overhovedet intet med Romantik at gøre. Det er Møje og Arbejde og Bekymring og karrigt Haab og bitter Skuffelse, og saa igen forfra!

Maskinen i Landbruget har en anden Betydning end Maskinen i Industrien. I Landbruget arbejder Maskinen ikke hver Dag, men kun i forholdsvis korte Perioder, som er begrænset af de til enhver Tid forekommende Arbejder (Saatider, Bearbejdningstider, Høsttider). Traktorer har en længere Anvendelsestid; Maskiner, som det er muligt at bruge hele Aaret, som f. Eks. Malkemaskiner, har ofte skuffet med Hensyn til deres Anvendelighed. Og alligevel køber Bonden gerne Maskiner — naar han er i Stand dertil. Han køber dem ikke alene af økonomiske Grunde, men ogsaa for at lette det svære Arbejde for sig selv og sine Familiemedlemmer. Netop der, hvor Bondens Familie deltager i Arbejdet, er Spørgsmaalet som oftest slet ikke: Er Maskinen rentabel eller ikke? men snarere: 1) Har vi Raad til en Forbedring eller ikke? og i bekræftende Fald: 2) Er Trangen størst til Arbejdslettelse eller til højnede Levevilkaar?

Der er ingen Mening i at spare Udgifterne til Maskinen og til Gengæld arbejde 14 Timer, for at man i den 15. Time kan ryge en noget bedre Cigar. Den smager ikke mere, naar man saaledes er overanstrengt. Professor Ries spurgte i Foraaret 1933 en Allgäuer Bonde, hvorfor han paa sin 6 ha store Gaard arbejdede med en Motormejemaskine, der dog maatte være temmelig dyr. Denne for opbragt op: Hvad nytter Pengene mig, naar jeg har arbejdet mig syg! Jeg ved godt, at det paa denne Maade bliver 150 RM dyrere, men disse 150 RM nytter mig intet, naar jeg er opslidt med 45 Aars-Alderen.

Hvad der gælder for Bonden, gælder i samme Grad for hans Kone og Børn. Først naar Bondekonens Tilværelse kan gøres lettere og mere menneskeværdig, vil det lykkes atter at forsone Bondepigerne med Landlivet. Prof. Reis har i Foraaret 1933 i Schweiz spurgte en hel Række af Landbrugere, som havde Hesterive, hvilke Grunde der havde bevæget dem til at anskaffe denne dyre Maskine, og fik i ikke saa faa Tilfælde til Svar: Min Dreng vilde ikke være blevet hjemme, hvis jeg ikke havde gjort det. Men det er utvivlsomt baade mere formaalstjenligt og bedre at faa Bondeungdommen, altsaa Mennesker, som endnu er Bønder og endnu tænker som Bønder, til at blive paa Landet, end at man lader disse vandre bort til Byerne og derefter anstrenger sig for med de største Vanskeligheder og meget tvivlsomme Resultater igen at omplante Mennesker, der allerede er vænnede til Byluften, til Landet.

Lad os nu høre, hvad Bønderne selv har at sige til det anførte Tema. Landmand Krämer, Unterschützen, sagde: Jeg er en Bonde fra Højlandet og bearbejder 15 Hektar. Det er en forkert Opfattelse, naar man tror, at man kan tage Maskinen fra Bonden og lade Mennesker udføre Arbejdet. En gennemtænkt Maskinudnyttelse i den økonomisk sunde Landbrugsvirksomhed skaber indenfor Industrien Arbejde for den værdifulde Fagarbejder, der omplantet til Landbrugsvirksomhed kun udgør en ikke faglært, ringere Kraft, og giver først rigtig Bonden Mulighed for at magte sin Opgave, saa vidt dette kan ske. Men naar Index'et for Agrarprodukter idag er 85,7, men for dødt Inventar, altsaa Maskiner, 112,8, saa er dette Tal, der taler nøgternt og haardt og ubønhørligt til os og kræver at blive lagt Mærke til. Og naar jeg siger, at til Bondens Husholdning hører den elektriske Vaskemaskine og det elektriske Komfur, og at vi paa den ene Side har Strømpriserne og paa den anden Side Træpriserne, som begge opefter og nedefter ligger paa Grænsen af det umulige, saa er alt dette Ting, som det er alle Ansvarshavendes Opgave at bringe i det rigtige indbyrdes Forhold.

Til Slut skal vi endnu høre Landmand Siebers, Schneppenbaum, der udtalte sig som følger: I min Virksomhed paa ca. 37 Hektar er ikke en eneste Mand blevet fortrængt fra Arbejdspladsen til Trods for den stærkeste Mekanisering, tværtimod var denne omfattende Anskaffelse af Maskiner af enhver Art nødvendig for at holde de landlige Arbejdere paa Landet; thi den Tid, hvor man Kl. 2 om Morgenen kan beordre Landarbejderen til Leen eller andetsteds hen, synes mig at være definitivt forbi, og jeg er af den Opfattelse, at det for den sociale Højnelse af Landarbejderstanden er godt, at den har faaet Landmaskinen til Hjælper i sit svære Arbejde. Jeg vil ganske vist ikke undlade at pege paa, at man gør Bonden en meget daarlig Tjeneste, hvis man forleder ham til Fejlanskaffelser og f. Eks. til Aflastning af hans meget svære Malkearbejde vilde anbefale ham ufuldkomne Malkemaskiner. Jeg vilde stille det Krav, at det kun bør anbefales Bonden at købe en Landmaskine eller et Redskab, naar

Brugbarheden og Værdien af samme er prøvet og bekræftet af Fagudvalg.

To Professorer og to Bønder er ikke i alle Ting af samme Opfattelse. Men der gaar dog igennem denne Diskussion en Enhedslinie: Maskinen kan ikke mere tænkes udelukket fra Landbrugsdriften. Tværtimod! En forøget Indførelse af Maskiner fremtvinger forhøjet økonomisk Produktivitet og letter alle Landbrugere, der endnu den Dag i Dag har svært legemligt Arbejde, deres anstrengende Gerning. Maskinarbejde er ikke Aarsagen til stadig Arbejdsløshed, det behøver i alt Fald ikke at være det.

En mere fornuftig økonomisk Ordning i den enkelte Nations Liv saavelsom i Nationernes indbyrdes økonomiske Forhold er ganske vist Forudsætningen for en fuldstændig Fjernelse af alle endnu den Dag i Dag herskende Vanskeligheder.

Løbende Konflikter og Blokader.

Lensgreve Danneskjold-Samsø, Brattingsborg Gods.

Gisselfeld Klosters og Holmegaards Skovdistrikter (Lensgreve Danneskiold-Samsø).

Godsejer Wolff-Snedorff, Eengelholm pr. Tappernøje.

Godsejer Wedell-Neergaard, Overdrevsgaarden, Borup.

Proprietær Hasling, Frederikseg, Herlufmagle.

Forpagter Abel, Gl. Lellinge pr. Køge.

Merløsegaraden, St. Merløse pr. St. Merløse.

Godsejer Ohm, Ussinggaard, Løsning.

Proprietær Nielsen, Ellegaard, Kolind.

Vekselerer P. O. Suhr, Skarnæs og Egevan, Kolind.

Cementstøber Petersen, Storvorde.

Muerermester Johs. Sørensen, Gesing.

Bygmester Gade, V. Hassing.

Jydsk Telefon Akts., Aarhus J. B. Afd.

Mergellejet i Dybvad.

Aalborg Amt.

Skanderborg Amt.

Legind Kalkværk, Thisted.

Bygning af Posthus i Hals.

Endvidere overfor følgende Kommuner: *Starup-Grarup* Kommune, *Flødstrup-Ullerslev* Kommune, *Hvirring-Hornborg* Kommune, *Ravnkilde* Kommune, *Helsinge-Valby* Kommune, *Vammen-Lindum-Bigum* Kommune, *Tølløse-Soderup* Kommune, *Esbønderup-Nøddebo* Kommune, *Hjørring, Hirtshalsvejen, Tornby, Hirtshalsvejen, Blidstrup* Kommune, *Grædsted-Maarum* Kommune, *Søborg-Gilleleje* Kommune og *Øsby* Kommune.

En flink Proprietær.

Her er igen et af de mange mindre tiltalende Tilfælde, som stadig fremkommer ude omkring i Landet — Tilfælde, som taler deres tydelige Sprog om Nødvendigheden af at faa alle Landarbejdere ind i Organisationen, for derved at faa indført taalelige Arbejdsforhold ogsaa ude paa Landets største Gaarde, saa man maaske i Fremtiden kunde blive fri for at skrive om Forhold, som nedennævnte.

Den 3. April 1934 blev Anton Theodor Sørensen fæstet som ugift Fodermester paa Gaarden »Kilsgaard« pr. Laven, tilhørende Proprietær Bak Jepsen, for en Løn af 410 Kr. for 7 Maaneder, paa den Maade, at han skulde udføre almindeligt Fodermesterarbejde samt passe og rense under ca. 25 Svin.

Forholdet var imidlertid ikke godt, idet Proprietæren forlangte af Karlen, at han skulde passe langt flere Svin, og da Karlen paatalte dette Forhold, blev Proprietæren gal og bød Karlen straks at forlade Stuehuset, idet han udtalte, at han ikke havde fæstet Fodermester, for selv at gøre Arbejdet.

Karlen gik da igen til sit Arbejde og fortsatte i 2 Maaneder uden saa meget som en halv Dags Frihed.

En Dag, da Karlen skulde et nødvendigt Ærinde til Byen, bad han Proprietæren om at faa fri en halv Dag. Dette blev dog ikke tilladt før efter et længere Opgør, idet Proprietæren forlangte, at Karlen selv skulde betale en Mand for at gøre Arbejdet i den Tid, han var borte.

Nogen Tid derefter gik Karlen igen til Proprietæren og bad om Lov til at gaa til Lægen, da han følte sig syg. Lægen konstaterede, at Karlen led af Hjertefejl.

En Dag skulde Karlen ud og drive nogle Kreaturer, der var brudt ud, ind i deres Fold igen. Men dette Arbejde kunde Karlen imidlertid ikke udføre, idet han ikke kunde taale at løbe paa Grund af sit daarlige Hjerte. Han gik derfor til Proprietæren og bad om, at en Mand maatte hjælpe ham. Men det kunde der ikke være Tale om, — ja Karlen fik ovenikøbet et Par flade Lussinger af Proprietæren, der mente, at han saa bedre kunde løbe.

Saaledes gik Tiden indtil omkring 7. September. Da kom Proprietæren og forlangte af Karlen, at denne skulde kalke i en Del Svinehuse. Dette Arbejde kunde Karlen imidlertid ikke udføre paa Grund af Ekstraarbejde med Kreaturerne.

Herover blev Proprietæren saa rasende, at han for løs paa Karlen og tildelte ham

flere Slag i Hovedet med knyttet Næve,

og blandt andet flækkede det ene Øjenbryn.

Karlen forlod da Pladsen for at søge Læge, men Lægen nægtede imidlertid at udstede en Lægeerklæring, da han ikke kunde konstatere om Læsionerne var fremkommet ved Slag eller paa anden Maade, f. Eks. ved Fald; Karlen tog derefter tilbage til Gaarden, for at genoptage sit Arbejde, hvilket han dog ikke kunde paa Grund af Smerter i Hovedet.

Han henvedte sig derfor igen til Proprietæren og beklagede, at han ikke kunde udføre sit Arbejde paa Grund af Smerter i Hovedet, hvortil Proprietæren svarede, at Karlen overhovedet ikke havde noget der paa Gaarden at gøre, men hurtigst muligt maatte forlade denne. Karlen bad da om at faa sin tilgodehavende Løn, som var 175 Kr.; dette nægtede Proprietæren, idet han ikke mente, at Karlen havde fortjent en eneste Øre (hvorimod en Mand, som kom og bad Proprietæren om Penge til L. S. kunde faa, hvad han havde Brug for).

Karlen tog derefter til Skanderborg til Politimesteren og forklarede ham Sagen som den var; men Politimesteren kunde ikke tage sig af Sagen, da han mente, at Proprietæren var kendt som en ualmindelig flink Mand, men det maatte bestemt være nogle daarlige Folk han havde haft, og han mente, at hvis Karlen vilde have noget ud af Sagen, maatte han gaa til en Sagfører, og se om han kunde faa ham til at tage sig af Sagen. Dette er jo imidlertid umuligt for Karlen, da en Sagfører som bekendt vil have Penge for sit Arbejde, og Penge har Karlen ingen af, dette har Proprietæren jo sørget for.

Derefter har Karlen søgt om fri Proces, hvilket er blevet ham nægtet, og da han ikke er organiseret i nogen Fagforening, er det saaledes ikke let for Manden at faa sin Ret. Havde han derimod været i Fagforening, hvad alle Landets Arbejdere burde være, vilde det have været en hel anden Sag. Han havde da kun at henvende sig til sin Afdeling, som saa vilde foretage det videre fornødne, og Proprietæren vilde da blive belært om, hvorledes man i 1934 bør behandle sine Folk. Derfor maa vi alle finde vor Plads i Fagforeningen, for derigennem at staa samlet om Kravene og vor Ret til at blive behandlet som Mennesker. Hvem véd, maaske er det dig, Kammerat, som det næste Gang gaar ud over. Hvor længe vil man finde sig i saadanne Forhold, de kan afskaffes, naar Medhjælperne selv vil. Det vil være sket den Dag, vi alle staar tilsluttet vor Organisation.

For Rigtigheden af ovenstaaende bevidnes:

Anton Theodor Sørensen.

Th. Jensen,
Kasserer for Aarhus og Omegn Afd.

HUSK

ved Flytning at meddele ny Adresse til Landpostbudet eller paa Postkontoret, derved undgaar du uregelmæssig Levering af Landarbejderbladet.

(Fortsat fra Side 1)

Priser er jo heller ikke blevet til Virkelighed, der blev jo gennemført en Lov, der forhøjede disse Priser, og siden den Tid er der gennemført mange og betydelige Forbedringer i Landbrugets Økonomi. Saa vidt jeg husker, har den højtærede Landbrugsminister været inde paa Tanken om Gældsnedskrivning for Landbruget, det har da antagelig været for at sætte Landbruget i Stand til at betale sine Folk en ordentlig Løn. Det forekommer mig heller ikke, det er saa forfærdelig længe siden, at det ærede Medlem Hr. Clausagers Parti gik stærkt imod og hindrede Gennemførelsen af en Lov om Konvertering og Rentelettelse for Landbruget paa 22 Mill. Kr.

Naar Landbruget saaledes har Raad til at afvise en Rentelettelse paa 22 Mill. Kr., skal man ikke komme her og fortælle, at det ikke har Raad til at betale sine Arbejdere en ordentlig Løn, thi har man ikke Raad til at betale sine Arbejdere en ordentlig Løn, saa behøver man heller ikke at være saa stor i Slaget, naar der ligger 22 Mill. Kr. paa Bordet til Hjælp for Landbruget. Saa kunde man jo have taget dem og sagt, at man ønskede at bruge dem til at betale ordentlige Arbejderlønninger.

— — —

Venstrebladene har fulgt trolig i det af d Hrr. Elgaard og Clausager angivne Spor, — baade »Fyns Tidende« og »Aalborg Amtsstidende« har ofret spaltelange ledende Artikler paa Levinsens Tale.

Af Pladshensyn maa vi udsætte nærmere Omtale heraf til næste Nummer.

Landarbejderbladets Skiftedags-Numer.

Af det store Ekstraoplag Landarbejderbladet udkom i ved Skiftedagen, haves endnu et mindre Oplag tilbage. Afdelinger eller Medlemmer, som kunde ønske et Antal af dette Nummer til Agitation, kan erhverve det ved at indsende nedenstaaende Bestillingsseddel.

En Mishandlingsaffære.

Retten i Nørresundby behandlede forleden en Sag som Snedker Poulsen, som Værge for sin Søn Knud, havde anlagt mod Gdr. Holger Andersen.

»Nordjyllands Social-Demokrat refererer: Den Forklaring, der afgaves, giver et godt Indblik i. hvad en Husbond kan tillade sig overfor sit Tyende. Knud, der er 16 Aar, forklarede, hvorledes Bonden den 25. August i et Anfald af Hidsighed for tredie Gang under Tjenesten havde mishandlet ham. Da han var ved at spænde Hestene for Vognen kastede Bonden ham først et Hovedlag i Ansigtet, og derpaa fór han ind paa Knud og trak ham saa eftertrykkeligt i begge Ører, at Blodet flød. Derpaa kastede han Knud op i Vognen samtidig med, at han dunkede ham med knyttet Haand. Da den unge Mand endelig slap fra sin Plageaand, cyklede han hjem til Forældrene, forfulgt af Husbonden, der dog ikke kunde indhente ham.

En Lægeerklæring, der var fremlagt i Retten, bekræftede Knuds Forklaring, men Husbonden bedyrede, at han aldrig havde mishandlet Knud.

Som Modkrav mod Faderens Fordring om Løn m. v. fremlagde Husbonden en meget lang detailleret Opgørelse over Forskud paa Løn til Knud. **De havde spillet Kort om Aftenen hele Vinteren igennem, og Knud havde modtaget Forskud paa Lønnen til disse Kortspil,** til Tobak, Wienerbrød, Kød m. m.

Knud paastod, at Kødet var en Foræring, og det var af en Kalv, der var død, før Husbonden havde faaet Kniven i den.

Endvidere forlangte Husbonden Erstatning, idet han paastod, at Knud var løbet af Tjenesten uden Grund, saa han mente ikke at skylde noget. Han gik dog efter en længere Forhandling ind paa i Mindelighed at betale 75 Kr.

Bestillingsseddel.

Undertegnede ønsker sig tilsendt _____ Eksemplarer af **Landarbejderbladets Skiftedagsnummer.**

Navn: _____

Adresse: _____

1918 — 11. November — 1934.

Giv Folkene den Fred, man lovede dem i 1918.

Af *W. Schevenels,* Generalsekretær i Den internationale faglige Central.

»Men Henblik paa de svære Betænkeligheder, den private Fabrikation af Ammunition eller Krigsredskaber møder, paalægger Forbundsmedlemmer Raadet at overveje Midler mod de heraf udspringende ondartede Følger« (Artikel 8 i Folkeforbundspagten) ..... »Forbundsmedlemmerne paatager sig, paa aaben og udtømmende Maade indbyrdes at give enhver Oplysning om deres Rustningers Stade, deres Hær- og Flaadeprogram og om Tilstanden i deres Industrier, der kan omstilles til Krigsformaal« (Artikel 8 i Folkeforbundspagten).

»Rustningsfirmaerne skaber Krigspanik og overtaler deres egne Lande til at drive Krigspolitik og forøge deres Rustninger« (Beretning fra den provisoriske blandede Afrustningskommission i 1921).

Den 11. November 1918 Kl. 11 tav Kanonerne. Var Krigen virkelig til Ende? Kun altfor ofte blev i disse fire Aar de mod Fred rettede Forhaabninger og Ønsker skuffede gennem nye vilde Menneskeslagterier. De største Optimister havde allerede affundet sig med den Tanke, for bestandig at gaa under i denne Rædslernes Nat, som ikke syntes at tage nogen Ende. Trods alt viste det sig, at den vilde Drøm var tilende.

I denne Stund, hvor Menneskeheden atter begyndte at tænke menneskeligt og dæmpe Hadet, var alle Mennesker besjælet af det samme Haab. Enhver troede, at Freden og Lykken nu atter vilde vende tilbage. Dette Haab blev en stærk og enstemmig Vilje hos alle Folk. Alle var enige om, at denne Fred, denne Lykke burde sikres for bestandigt. Alt, hvad der skulde ske for een Gang for alle at bandlyse Krigen, burde ske omgaaende, uanset hvilke store Ofre der var forbunden hermed, baade men Henblik paa de finansielle Nødvendigheder og med Hensyn til Koncessioner til den nationale, politiske og militære Prestige. Den daværende Tids Paroler og Løfter fortættede sig i det formelle Krav om en hurtig og effektiv Afrustning samt Afskaffelse af det hemmelige Diplomati. Wilsons berømte 14 Punkter blev et Udtryk for Folkenes Ønsker og Fordringer og en Gen-

klang af den Parole, der gik gennem hele Verden:

Aldrig mere Krig!

Den 11. November 1934: Begejstringen fra 1918 er splittet for alle Vinde. Den dengang med saa stor Overbevisning og Eftertryk tilkendegivne Vilje er i de sidste 16 Aar svækket gennem Diplomaternes behændige Spil, de imperialistiske Politikers Ræn̈ker og de forbryderiske Manøvrer, der foretages af Rustningsindustrien og andre Kredse, der høster Profit af Krigen. Fremtiden er paany indhyldet i Mørke. Det hemmelige Diplomati bestemmer atter igen Udviklingens Gang. Overalt kan der konstateres Farer og Trusler. Krigen kan om kort Tid atter staa for Døren, med de samme Myrderier og med forøgede Rædsler og Grusomhed. Det er nu klart, at Folkene og navnlig det arbejdende Folk, som jo i første Række maa bære Krigens Byrder, er blevet og har ladet sig bedrage. Altfor let lod de deres gode Tro blive et Offer for de fredsfjendtlige Magters sorte Spekulationer. De Folk, der efter den frygtelige Katastrofe 1914—1918 skulde ordne de internationale Anliggender, d. v. s. de ansvarlige Statsmænd, havde højtideligt lovet Organisering af en varig Fred. De har ikke opfyldt deres Mission, men fornægtet deres Ansvar. Sikkert fandtes der iblandt dem ogsaa klartseende og menneskeligt tænkende Statsmænd, som gjorde alvorlige Forsøg paa at tjene Fredens Sag, men deres Antal var saa ringe, at de ikke kunde skaffe deres Vilje respekteret og deres loyale Bestræbelser ikke kunde føre til det ønskede Maal. Her bør Folkenes store Ansvar søges, som lod Tingene gaa deres Gang og skænkede deres Tillid til Mænd, der i 1918 — som i Dag — forraadte Fredens og Menneskehedens Sag.

De nuværende Regeringer og især de reaktionære og fascistiske Regeringer er ansvarlige for den kommende Krig og er ikke mere i Stand til at undgaa denne. Saafremt de virkeligt fredselskende Folk for Alvor vil forhindre Krigen, findes der kun et Middel og en Vej: disse Regeringer maa jages bort. Det arbejdende Folk har paa dette Omraade i højere Grad end andre Befolkningslag en Mission at opfylde. Dersom det ved denne Aktion ikke lykkes det at genvække Fredsviljen og Fredsbegejstringen fra 1918 og give denne Offensiv for Freden den almindelige og altomspændende Impuls, som alene er i Stand til at bryde den Modstand, der finder sit Udtryk i Fascismen, Reaktionen og Imperialismen, er det medansvarlig for den næste Krig. For at umuliggøre denne Krig, der er en umiddelbar truende Fare, findes der kun et sikkert Middel: Folkene maa blive Frihedens og Demokratiets Forkæmpere.

Ned med Fascismen! Ingen Krig!

Bemærk!

Meddelelser om Afholdelse af Generalforsamlinger og Møder, der ønskes optaget i Landarbejderbladet, og Bestillinger paa Landarbejderbladet eller Klager over Bladets Omdeling, sendes i *Landarbejderbladets Konvolutter* til Landarbejderbladets Kontor, Azaleavej 22, København, Valby.



St. Merløse Afdeling.
Medlemmerne gøres opmærksom paa, at der Mandag den 19. Novbr. Kl. 7½ paabegyndes Aftenskole i St. Tostrup Hovedskole Kl. 7½. Hr. Lærer Kirkegaard, Taastrup, er Leder af Skolen. — Arbejderne i Kommunen bedes melde sig i saa stort Tal som muligt. **Peder Nielsen.**

Næstvedegnens Kredsorganisation
har til Ledelse for Kredsen valgt Valdemar Villumsen, Næstved (Næstformand), Axel H. Nielsen, Præstø, Rasmus Rasmussen, Næsby, og Kristian Jensen, Flintemose (Sekretær). Stedfortrædere blev Hans Jacobsen, Fensmark, og Vald. Jacobsen, Næstelsø.

Hjertelig Tak
til Kammeraterne i Næstvedegnens Afdeling, for den smukke Gave, som blev os skænket paa vor Sølvbryllupsdag.
Carl Würtz og Hustru.

Hjembæk Afdeling.
Medlemmerne bedes bemærke, at al Restance skal være betalt senest 8 Dage fra Dato, da der ellers kan blive Tale om Slettelse. **N. P. Andersen.**

Tranebjærg Afdeling.
Alle Medlemmer, der har Interesse af at være med til at danne en Studiekreds i Vinterhalvaaret, anmodes om at give Møde paa Hotel Lindegaarden Lørdag d. 17. Novbr. Kl. 8 for at man nærmere kan fastlægge Programmet. **Joh. Jensen.**

Hastrup-Særløse Afdeling.
Medlemmerne gøres herved opmærksom paa, at fra 8. Novbr. 1934 er Georg Andersen, Hvalsø, Kontorbestyrer. Kontroltiden er fra 10—11. **Bestyrelsen.**

Gundsølille Afdeling
afholder Medlemsmøde Onsdag den 28. November Kl. 8 i Gundsølille Forsamlingshus. **Bestyrelsen.**

Stensved Afdeling
afholder Medlemsmøde Søndag den 18. Novbr. Kl. 2 paa Stensved Afholdshotel ang. Oprettelse af en Studiekreds indenfor Afdelingen. Mød nu talrigt op, Kammerater. **Otto Nielsen.**

Ottestrup-Sorterup Afdeling.
Medlemmerne gøres opmærksom paa, at Kontroltiden de 5 Dage er fra Kl. 10—11 og om Lørdagen fra 3—4.
Viggo Rasmussen.

D. A. F., Hørve og Omegn.
De Medlemmer af Landarbejderforeningen, som er tilsluttet D. A. F., gøres opmærksom paa, at der ikke mere kommer Opkræver, men at Medlemmerne selv skal betale Kontingent til Kassereren, og husk, at 4 Ugers Restance er længste Frist, efter den Tid udsætter man sig for Slettelse, hvilket nødigt skulde ske. Kassereren er Svend Hansen, Hørve, som modtager Kontingent hver Lørdag Aften fra Kl. 7—8 paa Kontoret (i Kælderen hos Manufakturhdlr. P. Sørensen) første Gang Lørdag d. 3. November. Lad os nu være enige om, at der ingen Restancer skal være.
Frederik Larsen.

Thureby Afdeling
meddeler herved, at Kontorbestyreren er flyttet til Teglværkshuset ved Thurebyholm. Samtidig gøres opmærksom paa, at Kontroltiden er forandret, saa den i Fremtiden er fra Kl. 10—11 alle seks Dage i Ugen. **Karl Olsen.**

Lidemark Afdeling
For Fremtiden kan der indbetales Kontingent til Kassereren hver Fredag Aften fra Kl. 6—8, da der ikke kommer Opkræver mere. **Alfred Kristensen.**

Nidløse Afdelings
Medlemmer gøres opmærksom paa, at 4 Ugers Restance kan medføre Slettelse. Mærker kan faas paa Kontrolstedet hver Lørdag mellem 4 og 5 Eftmd. eller hos Kassereren, da vi ingen Opkræver har.
Børge Larsen.

Hyllinge Afdeling.
Medlemmerne bedes i egen Interesse indbetale deres skyldige Kontingent til Kassereren eller Kontrolbestyreren, da det jo ikke er lovligt at staa over 4 Uger til Restance; det kan have Slettelse til Følge.
Kassereren.

Vester Egede Afdeling, D. A. F.
Som Kontorbestyrer efter 1. November er antaget Peter Hansen, Boserup. Kontroltiden er uforandret daglig fra 10—11, Lørdag fra 2—3. **Bestyrelsen.**

Hvidovre-Valby Afdeling.
Afdelingens Lokaler er Toftegaards Allé 10, 2., o. G., Valby. Kontortid alle Hverdage fra Kl. 10—11 samt Fredag Aften fra 19—21. Husk, at Restancefristen for Fremtiden kun er 4 Uger. **Bestyrelsen.**

Lundby Afdeling
har afholdt Generalforsamling. Til Kasserer og Kontrolbestyrer blev nyvalgt Bruno Madsen, Gl. Lundby. Medlemmerne bedes huske, at Kontroltiden er fra Kl. 10—11 Form. Kontingentet kan indbetales til Kassereren hver Fredag Aften mellem Kl. 6—8. Kun 4 Ugers Restance.
Einar Jensen.

De skaaner Hjerte og Portemonniks ved altid at blande Kaffen med Richs

Husmandsbrandkassen for Danmark.
(Medlemsantal ca. 130.000. Forsikringssum ca. 1 Milliard Kr. Reserver ca. 1,3 Mill. Kr.)

I Bygningsafdelingen optages: med blødt Tag alle Ejendomme paa Landet, naar Forsikringssummen ved Indtegningen ikke overstiger 30.000 Kr., med blandet Tag, naar den ikke overstiger 40.000 Kr., og med haardt Tag, naar den ikke overstiger 50.000 Kr.

I Løsøreafdelingen optages: Løsøre, saavel i Købstæderne som paa Landet.

I Tyende- og Ungdomsafdelingen optages: Ejendele indtil 2500 Kr.s Forsikringssum, uden Hensyn til, hvor disse befinder sig i Danmark.

Moderate Præmier. Kulant Behandling. Hurtig Afregning.

Nærmere Oplysninger faas ved Henvendelse til Distriktsforstanderne, Sognetillidsmændene eller til Hovedkontoret, Nørrevoldgade 16, København K. Tlf. 383.

Gummivarer sendes diskret pr. Efterkrav eller mod Frimærker.
Billigst i Danmark. - Varer m. 4 Md. Garanti: 3 Dus. 5 Kr., 1 Dus. 2 Kr.
Grosserer Magnus Hansen, Kjøbenhavn-Brh.

STØT VORE ANNONCØRER

Voksne Mænd og Kvinder
tilsendes gratis og portofrit den nye Bog om Børnebegrænsningens Problemer. Den er rigt illustreret og giver fuld Besked om alle Sexuallivets Mysterier, Fødselskontrol, Fosterdrab og forebyggende Metoder. Priskurant over Hygiejnevarer medsendes gratis paa Forlangende. Ønskes lukket Kuvert maa 25 Øre medsendes i Frimærker.
Bogforlaget „Minerva", København V.

Billige Skjorter
svære slidstærke, alle Størr.
Kr. 1.80
Vi garanterer Tilfredshed eller Tilbagebetaling.
Katalog sendes paa Forlangende.
Sækkelagerets Varehus
St. Annæplads 10, København K.

Avertér i Landarbejderbladet!

Ølstykke Afdeling
har ansat Johan Sørensen til Kontorbestyrer. Kontroltid: De 5 Dage fra Kl. 10—11, Lørdag fra Kl. 1½—2½. Kontingentindbetalingen foregaar for de Arbejdsløse, der faar Understøttelse, hos Kontorbestyreren. De øvrige Medlemmer indbetaler til Kassereren hver Fredag og Lørdag Aften Kl. 7—8. Lovlig Restance 4 Uger. Fra- og Tilmelding foregaar kun hos Kassereren. **Marius Nielsen.**

Haraldsted Afdeling
har haft Generalforsamling. Til Kasserer blev Jens Hansen, Estrup, genvalgt og der blev valgt et Udvalg til at forhandle med Sogneraadet om Arbejdslønnen. Det blev vedtaget i Tilfælde af at et Medlem eller et Medlems Kone dør, da at samle 100 Kr. blandt Afdelingens Medlemmer til den ramte Familie. **Erik Jensen.**

Næstved-Egnens Afdeling.
Kontingent indbetales for Fremtiden til Afdelingens Kasserer eller Kontrolbestyrer paa Kontoret. Restancefristen maa Medlemmerne selv sørge for at overholde. Efter 1 Maaneds Restance slettes Medlemmet. **H. Ludvigsen.**

Thestrup Afdeling.
Medlemmerne erindres herved om, at Restancefristen kun er fire Uger og de Medlemmer, der ikke faar betalt, naar Opkræveren kommer, maa selv komme og betale til mig. Iøvrigt modtager jeg Kontingent hver Lørdag Aften fra Kl. 6 til 8 og Søndag Formd. fra Kl. 10 til 11.
Kassereren.

Sønder Dalby Afdeling.
Medlemmerne gøres opmærksom paa, at der ikke sker Opkrævning. Indbetaling af Kontingent kan finde Sted hos den nedennævnte Bestyrelse hver Søndag: Fmd. Kristian Hansen, Høsten, Carl Hansen, Rode, Johannes Høst Olsen og Jørgen Jørgensen, Faagerup Overdrev. **Johannes Høst Olsen.**

Roskilde Afdeling.
Opmærksomheden henledes paa, at Medlemmer, der staar over 4 Uger til Restance, vil blive slettede uden Varsel. Indbetaling finder Sted Lørdag Aften fra 7—8.
Emil Hansen.

Fuglebjerg Afdeling.
Bogen »Muld og Sten« udlaanes til Medlemmer ved Henvendelse til undertegnede. Der gøres opmærksom paa, at Restancefristen nu ikke maa overstige 4 Uger, idet det i Prgf. 32 fastslaas: »hvis Bidrag ikke erlægges i 4 paa hinanden følgende Uger, udslettes Vedkommende uden forudgaaende Varsel«. Kontroltiden er hver Dag Kl. 10—11. **Chr. Christensen.**

Roskilde Afdeling.
Medlemsmøde afholdes Mandag den 19. November Kl. 7½ paa Fjordvilla. Alle Medlemmer bedes møde. Husk Restancen er kun 4 Uger. Medlemmer, der skylder for længere Tid, risikerer at blive slettede uden Varsel. **Emil Hansen.**

Kirkerup Afdeling.
Kontroltiden er fra 9 til 10 Formd. og fra 2 til 3 om Lørdagen. **Bestyrelsen.**

Onsbjerg Afdeling
afholder ekstraordinær Generalforsamling paa Onsbjerg Hotel Lørdag den 17. November Kl. 8. Dagsordenen bekendtgøres paa Generalforsamlingen. Kredsformanden kommer til Stede. **August Larsen.**

Haraldsted Afdeling.
Det meddeles herved Medlemmerne, at Forhandlingen med Sogneraadet ikke førte til noget endeligt Resultat.
Forhandlingsudvalget.

Borre Afdeling (Møn)
afholder ekstraordinær Generalforsamling i Forsamlingshuset Lørdag den 17. November Kl. 7½. Dagsordenen bekendtgøres paa Generalforsamlingen. Alle Medlemmer bør møde. **Fr. Nordkvist.**

D. A. F., Hørve og Omegns Afdeling,
afholder Andespil og Bal paa Hørve Hotel Søndag den 18. November Kl. 7½ prc. Der bortspilles 10 Ænder og 2 Overraskelser. Mød nu alle, og tag alle dem med I kan faa, saa det kan blive en rigtig Fest. Musikken er Orkestret fra Jyderup. Gennemgaaende Kort a 2 Kr. giver gratis Dans. **Frederik Larsen.**

Holtug-Gjørslev Landarbejderafdeling
afholder Medlemsmøde i Holtug Forsamlingshus Lørdag den 17. November Kl. 7½, da der er forskellige Sager, der skal behandles, bedes alle Medlemmerne møde.
Michael Jensen.

Bjergsted-Bregninge Afdeling.
Det gøres herved Medlemmerne bekendt, at Afdelingen har Bogen »Muld og Sten« til Udlaan blandt Medlemmerne. Spørg efter den hos Opkræverne; ligesaa Bogen »Paa Kontrakt«. **Bestyrelsen.**

Ondløse Afdeling
afholder stort Andespil sammen med Partiforeningen paa Ondløse Kro Søndag den 18. November Kl. 7½. Der bortspilles 10 smækfede Ænder samt en Gaas og efter Andespillet Bal for Foreningernes Medlemmer. God Musik. Medlemmerne gøres opmærksom paa, at længste Restancefrist er 4 Uger. Betal derfor til Kassereren, da det ellers har Slettelse til Følge.
Albert Olsen.

Holtug-Gjorslev Afdeling.
Medlemmer af Holtug-Gjorslev Afdeling kan faa Bogen »Muld og Sten« at laane ved Henvendelse til **Kassereren.**

Fanefjord Afdeling
afholder fælles Generalforsamling Søndag den 18. November Kl. 4 hos Johannes Rasmussen, Dame. Husk nu at tage Fagbogen med. NB. Bestyrelsen bedes møde Kl. 2. **N. P. Christoffersen.**

Tjæreby Afdeling.
Medlemmerne gøres opmærksom paa, at Kontroltiden er forandret til fra 9½ til 10½ af Hensyn til Postvæsenet. **Bestyrelsen.**

Magleby (Møn) Afdeling
afholder Medlemsmøde i Forsamlingshuset Mandag den 19. ds. Kl. 7½ Aften. Alle Skovarbejderne bedes møde.
Kristian Holm.

Everdrup socialdemokratiske Forening
har planlagt en Foredragsrække, som paabegyndes Lørdag den 17. November Kl. 7½ Aften i Forsamlingshuset. Emnet bliver: Arbejderne og Samfundet, og Foredragsholder cand. phil. M. Thuesen, Næstved. Alle Smaakaarsfolk har Adgang til Foredragene, og Adgangen er gratis. Følg med fra Begyndelsen: Lørdag. **Kr. J.**

Prøvevalgmøde med Opstilling af Kandidater til Menighedsraadsvalget den 28. ds. afholdes i Everdrup Forsamlingshus Lørdag den 17. November Kl. 7½ Aften. Samtlige Medlemmer bedes møde, da vi i Henhold til Vælgerantal kan gøre Krav paa een Kandidat. **Kr. J.**

Everdrup Afdeling
har til Kontorbestyrer genvalgt Hjalmar Hansen, Everdrup, og til Tillidsmand nyvalgt Hans Hansen, samme Steds. Til Sogneformand i Brand- og Ulykkesforsikringen er valgt Robert Jensen, Overdrevet.
Bestyrelsen.



CLICHEERNE FRA H. Mathiesen HURTIGT - SMUKT - BILLIGT TELEFON 11900 — 7057

Redaktør: Marius Olsen. — A/S P. Hansens Bogtrykkeri, Gasværksvej 8, København V.

LANDARBEIDERBLADET
SJÆLLAND

ORGAN FOR LANDARBEIDERFORBUNDET I DANMARK.

Nr. 47. Fredag den 23. November 1934. 20. Aargang.

Julefonden.

I vor Arbejdsløshedskasse er der givet Afdelingerne Adgang til at sikre deres arbejdsløse Medlemmer Juleunderstøttelse. Adgangen til denne ekstra Understøttelse er frivillig for Afdelingerne, men er derimod obligatorisk for alle Medlemmerne i de Afdelingerne, der tiltræder Julefonden.

Kontingentet til Julefonden er i Almindelighed 4 Øre om Ugen pr. Medlem, hvilket Beløb svarer til det Administrationstilskud, Afdelingerne en Gang hvert Kvartal faar tilsendt fra Hovedkontoret.

Den almindelige Fremgangsmaade for Afdelingernes Tiltrædelse af Juleunderstøttelse er den, at de, naar Beslutning herom er taget paa en Generalforsamling, sender Hovedkontoret Meddelelse herom, og Beløbet, der ellers skulde tilsendes Afdelingen i Administrationstilskud, udbetales saa ikke Afdelingen, men overføres til Julefonden, og Afdelingen faar saa de i Regnskabsaarets 4 Kvartaler tilbageholdte Beløb udbetalt samlet til Julen tillige med et Tillæg svarende til de offentlige Tilskud, der tilgaar Arbejdsløshedskassen af det ordinære Kontingent, hvilket Tilskud for Tiden andrager 90 pCt. Dette vil altsaa sige det samme som, at for hver 1 Krone, der henlægges til Julefonden, udbetales der for Tiden i Juleunderstøttelse 1,90 Kr.; men det er en absolut Betingelse, at Tilslutningen til Julefonden omfatter alle Afdelingens aktive Medlemmer, og at Beløbene udbetales til arbejdsløse Medlemmer.

Afdelingerne har ogsaa Adgang til at sikre sig for et større Beløb, nemlig 10 Øre om Ugen pr. Medlem; men saa skal de 6 Øre om Ugen indbetales som et Ekstra-Kontingent.

Det højeste Beløb, der maa udbetales et Medlem i Juleunderstøttelse, er 22,00 Kr.; men er der Midler tilovers, kan Udbetalingen gentages i Januar og i Februar Maaned.

Over Udbetalingerne skal der aflægges specificeret Regnskab til Hovedkontoret paa samme Maade som for vedtægtsmæssig Understøttelse.

Det er Reglen for Tiltrædelse af Julefonden, at dette skal ske ved et Regnskabsaars Begyndelse, den 1. April, men under Hensyn til, at Sammenslutningen mellem Landarbejdernes og vor Kasse fandt Sted den 1. Oktober, og til, at der ingen Bestemmelse om Juleunderstøttelse var i Landarbejdernes Arbejdsløshedskasse, gives der de Afdelinger, der nu er tilsluttet Landarbejdergruppen, og som ønsker det, Adgang til at tilslutte sig Julefonden fra 1. Oktober d. A., naar Meddelelse herom tilsendes Hovedkontoret inden Udgangen af Januar Maaned 1935, og de Afdelinger, der tilslutter sig, faar saa ikke tilsendt Administrationstilskud for Oktober og Januar Kvartaler — og jo heller ikke for de efterfølgende Kvartaler — men faar udbetalt Juleunderstøttelse for et halvt Aar til Julen 1935, men først for et helt Aar til Julen 1936, ligesom de Afdelinger, der tilslutter sig fra 1. April 1935, ikke vil faa Juleunderstøttelse udbetalt før Julen 1936. Julefonden faar nemlig ikke fra det Offentlige sit Tilskud for de Beløb, der er indbetalt i det forudgaaende Regnskab, der slutter d. 1. April, før i November Maaned.

Bestemmelserne om Julefonden findes i Arbejdsløshedskassens Vedtægts Prgf. 19, der lyder saaledes:

»De Afdelinger, der forsikrer alle deres Medlemmer ekstra Understøttelse til Julen, faar hvert Aar mellem 10. og 20. December udbetalt det Beløb, der tilkommer dem hertil i Henhold til deres Indbetalinger. Kontingentet hertil, der er obligatorisk for de Afdelinger, der tilslutter sig Julefonden, er 4 Øre eller 10 Øre pr. Uge efter Afdelingens egen Bestemmelse. Forandring fra det højere Kontingent til det lavere — eller omvendt — kan kun ske fra et Regnskabsaars Begyndelse. Afdelingerne bestemmer med Hovedbestyrelsens Godkendelse, hvor stort Beløb og under hvilken Form, Udbetalingen til de arbejdsløse Medlemmer skal ske, dog maa Beløbet aldrig overstige 22 Kr. til hvert arbejdsløst Medlem; men Afdelinger, der har Midler til det, kan gentage Udbetalingen i Løbet af Januar—Februar Maaned med en Udbetaling i hver Maaned. Det er dog en Betingelse for at faa udbetalt Juleunderstøttelse, at paagældende Medlem mindst har betalt Kontingent hertil i de forud for Udbetalingen gaaende 12 Maaneder. Overskydende Beløb, som Afdelingen ikke har Brug for, kan henlægges til næste Aars Udbetaling, men skal holdes afsondret fra Afdelingens andre Midler. Den udbetalte Juleunderstøttelse medregnes ikke i Kassens Maksimumsydelse.«

Afdelinger, der tiltræder Julefonden, har Adgang til at træde ud af denne, naar som helst de tager Beslutning herom.

Arbejdsløshedskassens gamle Afdelinger, der kunde ønske at tiltræde Julefonden fra 1. April 1935, maa sende Hovedkontoret Meddelelse herom inden Udgangen af April Maaned n. A.

For Tiden er der 117 Afdelinger, der er tiltraadt Julefonden, og den samlede Udbetaling nu til den forestaaende Jul andrager Kr. 364.644,48.

Johannes Nielsen.

Forbundet har i Oktober 1934 modtaget nedennævnte Kontingent m. v.

SJÆLLAND	For Okt.	For Sept. & Restance	Afdelings-Materiale
Aarby			
Allerslev	283,75		
Alsted-Fjennesiev		13,00	
Amager		57,35	
Asminderup			
Aversi-Thybjerg	214,38	39,00	
Baarse	141,20	32,50	
Ballerup-Maaløv		19,50	
Beldringe			
Benløse	131,83	94,75	
Besser	307,52		4 60
Birkerød		98,00	0,30
Bjergby-Mørkøv			
Bjergsted-Bregninge			
Bogø	222,76		
Borre (Møen)	277,24		
Borup	281,10	85,75	4,50
Boslunde	259,65	26,00	4,50
Brorup-Valby	453,96	1375,75	
Dalmose	112,20		
Damsholte (Møen)	542,98	26 00	
Egebjerg	106,36		
Egerslevmagle	126,21		4,70
Ejby-Dalby		10,25	
Enderslev-Vraaby	113,90		
Everdrup		314,65	
Fanefjord (Møen)	461,64		5,45
Farringløse-Gisegaard	172,12	23,25	
Faxe			
Fensmark	79,40		
Ferslev-Vellerup	136,00		
Fodby		274,50	
Fredensborg		199,25	
Frøslev		86,35	
Fuglebjerg	267,50	71,00	6,20
Fuglede	195,00		
Følleslev-Særslev		9,75	
Gadstrup-Syv	80,04		
Gandløse	40,80		
Gevninge-Herslev	74,50	19,50	2,30
Gimlinge	104,31		1,23
Glumsø	424,82		
Grevinge	116,51	175,50	0,09
Gunderslev	159,52	32,50	
Gundsølille		56,75	
Gundsømagle	163,09		3,00
Gyrstinge			
Haarlev		39,00	3,00
Hagested	117,30	87,75	24,69
Halsnæs		186,00	
Hammer			
Haraldsted	367,62		
Haslev	66,30	61,75	
Hastrup-Særløse	142,30		
Hellested	110,50		
Helsinge-Drosselbjerg		280,30	
Herfølge	293,42	17,00	5,90
Herlufmagle		83,75	
Herløv	265,02		
Herstederne		904,50	0,25
Hillerød	259,37		
Hjembæk	138,90		
Hjertebjerg (Møen)	332,94		4,00
Holmstrup			
Holtug-Gjorslev	94,28	449,00	
Horslev-Tingjellinge		116,30	
Hvidovre-Valby	340,15	355,25	
Hyllinge		14,00	
Højby-Ellinge		1263,75	0,25
Hørve-Faarevejle	253,13		
Jersie-Ølsemagle			
Jordløse	36,40		
Jungshoved	174,21	318,50	4,40
Jydstrup		364,20	
Jægerspris	340,13		7,45
Karise	125,39		3,96
Karlslunde			
Kr. Flinterup	27,20		
Kr. Hyllinge			
Kirkerup		326,25	
Kr. Saaby	131,15	13,00	
Kjøng		26,00	
Klippinge-Magleby		243,65	11,15
Kolby	254 93		
Kongsted	249,92	39,00	
Kongstrup-Tølløse			
Krogstrup-Dalby		196,15	
Kundby	386,12	107,75	6,00
Kværkeby	223 40	69,75	

SJÆLLAND	For Okt.	For Sept. & Restance	Afdelings-Materiale
Lejre		20,65	
Lellinge	97,60		4,00
Lidemark	127,50	7,00	5,00
Lundby	136,84	32,50	
Lyngby	165,79	3,25	9,45
Lynge-Broby	121,02		4,50
Løve			
Magleby (Møen)	296,92	36,55	
Melby		115,10	0,55
Mern	293,23	36,10	
Munke-Bjergby	294,58	510,25	
Nidløse	109,23		0,83
Nivaa		5,50	
Nordby (Samsø)		20,75	
Nordrup	63,86		0,60
Nyraad			
Næstelsø-Brandelev	46,00	224,25	0,25
Næstvedegnen	527,84	328,75	
Ondløse		286,75	5,70
Onsbjerg	291,22		
Ottestrup-Sorterup	282,47		0,05
Ourø	62,56		
Præstø		215,50	
Raklev			
Regstrup		146,25	
Ringsted	123,24		
Roholte			
Roskilde			
Rude	133,04		10,50
Ruds-Vedby	289,89		
Rye-Sonnerup		173,20	
Rørby			
Samsø			25,50
Sejerø	54,60		
Sengeløse	181,65		0,40
Skamstrup	190,52	107,00	
Skibby			
Skørpinge-Faardrup	68,00		
Slangerup	126,39		
Sludstrup			
Smørum			
Snesere		114,25	
Sneslev	177,02		3,25
Soderup-Eskildstrup		3,50	
Sorø	85,00	227,50	38,50
Spjellerup-Smerup	115,60		4,35
Stege (Møen)	322,79		
Stenmagle	334,92	13,00	3,60
Stensved	170,64		
Stigsnæs	172,60		
Stillinge		149,50	
Storehedinge		47,50	
St. Merløse	210,97		
Strø			
Svallerup	103,52	332,50	
Sværdborg	307,06		
Sæby-Buerup			50,00
Sæby-Gershøj		61,75	
Sdr. Dalby	190,36		
Terslev		406,00	
Thestrup		394,40	4,30
Thorslunde-Ishøj		32,50	
Thureby	115,00	68,00	
Tjæreby	263,78		0.20
Toksværd	224,45	45,50	3,00
Tornemark	124,26	71,50	
Tranebjerg	447,15		
Tune	198,27	6,50	8,20
Tømmerup	83,12		
Ubby		19,00	
Uggerløse			
Ulsø	129,08		
Vejlø	175,74		
V. Egede	301,91		
Vetterslev-Hømb			
Viemose	242,80	420,50	15,25
Vig		201,50	
Vigersted	147,16		
Viskinge	242,62		3,00
Volderslev-Gørslev		169,00	
Vordingborg	431,55	16,75	
Vrangstrup-Sandby	45 72		
Øde-Førslev	55,92		0,08
Ølstykke	63,32		5,00
Ørslev v. Ringsted	135,50		
Ørslev v. Vordingborg	88,14	141,50	
Ørsted	147,45	16,25	13,00
Ø. Egesborg			

hvorfor herved kvitteres. 8. Nov. 1934. **Lorents Petersen**

Ungdommen og Kampen.

G. Stoltz, Undersekretær i Den internationale faglige Central, skriver:

De Aargange, som deltog i Verdenskrigen og overlevede denne paa den mindeværdige 11. November 1918 — Vaabenstilstandsdagen — er nu for Størstedelen eller vil om kort Tid ikke mere være pligtige til at forrette Militærtjeneste. Dette betyder, at der i Hærens Reserver i de forskellige Lande snart ikke mere vil findes Soldater, der kan fortælle deres Kammerater om den sidste Krig og skildre dens Rædsler. Er saadanne Skildringer i det hele taget nødvendige, og udøver de nogen Virkning? Der findes allerede en vældig Literatur om Krigens Rædsler. I Ord og Billeder vises den opvoksende Ungdom, hvorledes Krigen var, og hvorledes den vil være i Fremtiden. Ikke destomindre er en stor Del af denne Ungdom i Dag mere kamp- og krigslysten end nogensinde.

Ungdommen tror nu en Gang kun det, den selv har erfaret. Ungdommen elsker Eventyr, og ethvert ungdommeligt og paagaaende Menneske tror navnlig, at netop han bliver forskaanet for Eventyrets mindre behagelige Sider, for Død og Undergang.

Ungdommen elsker Kampen og Vovestykket, men den elsker ogsaa at bringe Ofre for sine Idealer.

Det er sikkert en af vor udelukkende paa Fornuft byggende Bevægelses Undladelsessynder, at den i mange Henseender ikke har taget tilstrækkeligt Hensyn hertil. Det skal ikke bestrides, at denne Indstilling sker ud fra en i og for sig rigtig Betragtning. Den organiserede Arbejderklasse er i Mindretal, den staar overfor Fjender, som raader over alle materielle og tekniske Midler, og som — hvad særlig den sidste Tid har vist — ikke er bange for en hensynsløs Anvendelse af disse. De Folk, der saa gerne advarer mod den direkte Aktions »meningsløse Ofre«, »udsigtsløse Kampe« og »højst tvivlsomme Romantik«, er uden Tvivl besjælet af de bedste Hensigter over for vor Bevægelse.

Arbejderbevægelsen har dog desværre i mange Lande ikke mere noget Valg, den staar i den skarpeste Kampstilling over for de krigsgale Fascister. I denne Kamp er — netop naar man er i Mindretal — intet Offer meningsløst. En Bevægelse, der først vil kæmpe, naar den er i Flertal og sikker paa sin Sejr, vil aldrig opnaa det tilstræbte Flertal. I Vovemodet og Ofrene ligger Resultatet begrundet, om ikke i Dag saa dog i Morgen.

Man kan med overlegen Mine afvise Beredvilligheden og Viljen til »meningsløse Ofre« som Neo-Blanquisme eller forloren Romantik, men man kan ikke hermed bringe den Kendsgerning ud af Verden, at Ungdommen, saa længe der findes Ungdom, vil kæmpe og bringe Ofre for sine — mange Gange stormende — Idealer.

Det afgørende er, i hvilken Aand og for hvilken Sag disse Ofre skal bringes: for Krigen eller imod denne, for Rustningsindustriens Profit eller for Freden.

I denne Forstand bør der over for »Krigens Myte« stilles en »Fredens Myte«, som paa sin Maade er baade Kamp og Offer. Denne Kamp gaar fra det daglige Oplysningsarbejdes forstandige Offer, som i første Linie maa bringes, til Opofrelse af Livet i Kampen mod Stater, som under Misagtelse af internationale Traktater og internationale Voldgift har Uret som Angriber. Vor Kamp mod Krigen bør ikke blot være pacifistisk Indstilling og Anti-Krigs-Bekendelser, men maa udløse Aktioner, selv om det ikke altid skulde være muligt at finde passende Teorier herfor.

Denne Beredvillighed til Ofre og Tro har Fascisterne i alle Lande paa behændig Maade forstaaet at drage Nytte af i det Øjemed at redde Privatkapitalismen, deriblandt Rustningsindustrien, fra den sikre Undergang. Vi bør søge at stille denne misbrugte Tro og dette Offermod i en bedre og skønnere Sags Tjeneste: Socialismens Sejr og dermed Verdensfredens Sikring.

Naar Mussolini siger, at »Militarismen er den højeste Form for et Folks moralske Opdragelse, at den er Heroismens og Offervillighedens Skole, og at det at være Militarist betyder at være forberedt, at kæmpe og dø for de store Idealer, som først gør Massen af Enkeltmennesker til et Folk«, saa maa vi sige: »Socialismen er den højeste Form for et Folks moralske Opdragelse. Den er Heroisme og Offervillighedens Skole. At være Socialist og Fagforeningsmand betyder at være forberedt, at kæmpe og sætte Livet ind for de store Idealer, som først gør Massen af Enkeltmennesker til et sandt Folkefællesskab«.

Bemærk!

Meddelelser om Afholdelse af Generalforsamlinger og Møder, der ønskes optaget i Landarbejderbladet, og Bestillinger paa Landarbejderbladet eller Klager over Bladets Omdeling, sendes i *Landarbejderbladets Konvolutter* til Landarbejderbladets Kontor, Azaleavej *22*, København, Valby.

Sølvbryllup.

Sølvbryllup kan den 27. November fejres af mangeaarigt Medlem, Charles Hansen og Hustru, Valborg, i Nørre Longelse.

Sølvbrudeparret bedes herigennem modtage Longelse Afdelings Lykønskning.

Paa Afdelingens Vegne

Karl Jørgensen.

— — —

Medlem af Landet-Ryde Afdeling, Theodor Hansen og Hustru, Alminde, kan den 26. November fejre deres Sølvbryllup. Theodor Hansen har været Bestyrelsesmedlem en Tid baade i Fag- og Partiforeningen og har, ved sin stille, rolige Færd, vundet Kammeraternes Tillid. Desuden sidder han som Medlem af Landet Menighedsraad, valgt af Arbejdere og Smaakaarsfolk i Landet.

Samme Dag holder Theodor Hansens Søn, Charles Hansen, Bryllup. Charles er ligeledes Medlem af vor Afdeling og paa Medlemmernes Vegne ønskes hjertelig til Lykke baade til Sølvbrudeparret og Brudeparret.

Paa Afdelingens Vegne

N. P. Nielsen.

— — —

Et af vore ældste og mest prøvede Medlemmer indenfor Brovst Afdeling, Jens Chr. Andersen og Hustru, holder Sølvbryllup Lørdag den 8. December.

Andersen har været med fra først af, da Afdelingen blev stiftet 1. September 1918, kun med en kort Afbrydelse. Han har haft alle de Tillidshverv indenfor Foreningen, som kan tænkes og er for Tiden Kontrolbestyrer, et Hverv, som ikke hele Tiden er let, men Andersen forstaar altid at klare Skærene og altid har han været punktlig og bestemt.

Andersen har hele Tiden gjort et stort og prisværdig Arbejde indenfor sin Afdeling og det er ikke faa Medlemmer han har skaffet Afdelingen i de 18 Aar, der er gaaet og der vil ogsaa gaa mange taknemmelige Tanker til Andersen paa hans Sølvbryllupsdag; kun er vi kede af, at Parret er bortrejst paa Højtidsdagen, da vi vist alle gerne ville hilse paa dem i Dagens Anledning; men vi vil ønske dem begge, at Dagen maa blive saa festlig som muligt for dem og vi vil haabe, at de maa faa en lys og lykkelig Fremtid og at vi endnu i mange Aar maa se Andersen iblandt os som den gode Agitationsmand han er.

Til Lykke ønsker vi dig og din Hustru fra alle Medlemmerne i Brovst Afdeling.

Jesper Jespersen.

— — —

Mandag den 19. November afholdt Medlem af Humlum Afdeling, Vilh. Sørensen og Hustru, Makholmhus, Resen, deres Sølvbryllup.

Paa Afdelingens Vegne ønskes Sølvbrudeparret hjertelig til Lykke i Dagens Anledning. **Chr. Poulsen.**

Ugens Tekst.

Foran mig stod en Agent, der havde til Opgave at tegne Forsikringer. Manden tegnede alle Arter Forsikringer: Livs-, Ansvars-, Ulykkes- og Færdselsforsikringer. Men jeg reagerede ikke. Saa siger han pludselig: Jo, en Forsikring maa du da tegne. Jeg har en meget billig. For 6 Kr. kan du faa ansvarsforsikret dig selv og hele Familien. Hvis din Hund vælter en Cyklist, faas der Erstatning. Hvis et Barn skrider paa Gulvet ligeledes. Og hvis din Kone faar revet en Urtepotte ned i Hovedet paa et andet Menneske, er den ogsaa i Orden.

For 6 Kr.

Et billigere Tilbud kunde man ikke faa.

*

Andre Steder er Betingelserne ikke lige saa favorable. Verdenspressen bringer hver Dag alarmerende Efterretninger om, at den næste Krig er ved at slaa ud i lys Lue. Et Telegram meddeler, at Tyskland nu er i Stand til at bygge 50,000 Krigsflyvemaskiner om Aaret. Et frygteligt Tal! Det er mange Tusinder flere end samtlige Stormagter raader over. Og et andet Telegram fastslaar, at det samme Land allerede har en Hær paa 480,000 Mand, medens det efter Fredstraktaten kun maa have 100,000. Et herligt Paaskud for de andre Lande. De følger efter. Rustningsmøllen gaar for fuld speed. 7 Millioner Mennesker staar i Dag under Vaaben i Europa. Civilbefolkningen er ved at blive grebet af Panik. Kan Livet reddes? Maaske en Time, en Dag eller en Uge. Men naar Himmelen formørkes af Teknikens drønende Luftuhyrer, der udspyr Menneskehedens mest djævelske Stof — Giftgas — ud over de Skabninger, som higer efter Fred, Arbejde, Lykke, er der intet at gøre. Dødens klamme Haand gør da sit Værk i Stilhed. En Indaanding — og faa Sekunder efter holder det ædleste af alt: Hjertet op at slaa.

*

Fatter man det .... Hvem kan svare for mere end sig selv. Hvis hver enkelt uden Paavirkning blev stillet Spørgsmaalet, vilde man sikkert kun møde Hovedrysten. Ingen fatter det. Hvad er Aasagen? Hvem udklækker Planerne, faar *Folket* til at omgærde sig med Pigtraad, tænder Lunten, hidser Menneskeheden ud i det store Ødelæggelsesværk? ....

Vi grubler. Det maa da have sin Aarsag. Ja, hør: Den ene Stormagt vil tvinge den anden i Knæ. Det ene Land vil røve fra det andet. En saadan Røverpolitik kan ikke praktiseres med de bare Næver. Der maa djævelske Vaaben til. Saa puttes Menneskene i Uniform, faar Geværer, Granater og Giftgasbomber i Hænderne. Og saa gaar det løs. Hvis de *enkelte* Mennesker indenfor en Nation optraadte paa lignende Maade overfor hverandre indbyrdes, altsaa at Nabo optraadte med Geværer og Giftgas overfor Nabo, vilde man regne en saadan Stat for en *Røverstat,* en *uciviliseret* Nation. Og man vilde gøre det med Rette. Et Land, der vil kalde sig en *Retsstat,* kan ikke tolerere slige Metoder. Men disse Metoder er højeste Lov, naar man tager Forholdet Stat mod Stat. Saa er Jordenst mest oprørende Banditstreg ophøjet til den fineste Moral. Og saa kører man alle djævelske Redskaber op mod hinanden.

*

Det vil sige: *nogle* gør det. Der gives Stater, der sværger til Neutralitet, Fred, Voldgift, Folkeforbund. Men der findes stadig Stater, der ruster paa Kraft, belaver sig paa Krig, tilsidesætter Folkeforbund og mellemfolkelige Aftaler. *Disse* sidste Stater er *Urostifterne.* Men i disse sidste Stater vil man ogsaa finde, at *Lov* og *Ret* er *tilsidesat,* og at de *indre* Forhold afgøres efter samme Røvermoral, som gælder i Forholdet mellem rustningsgale Nationer: Vold, Tortur og Underkastelse er sat i Højsædet. Den ene Del af Befolkningen bruger Vaaben og anvender Terror overfor den anden Del. Saadanne Nationer er i Dag Arnestedet for den onde Sæd, der saas i Menneskesindet. De er Forgængerne i Rustning og Krigsgalskab. De genspejler udadtil, hvad de er indadtil — og omvendt.

*

I denne Situation har den engelske Statsmand Lloyd George udtalt, at man ikke kunde faa det verdenskendte Forsikringsselskab »Engelske Lloyd« til at tegne en Forsikring mod Krig. Præmien vilde ikke være til at betale.

Menneskeheden maa altsaa ad anden Vej forsikre sig. Der findes ingen anden Vej end denne, at sætte Bom for den Politik, der lægger Mennneskeheden i Lænker og Vaaben og daglig fylder os med Hadets Gift.

Stor er denne Opgave, og den kræver det bedste af os. *Sirius.*

Bemærk.

Tillidsmændene bedes erindre, at Landarbejderbladet ikke skal anmeldes til Medlemmer, som tilflytter fra en anden af Landarbejderforbundets Afdelinger. Saadanne Medlemmer faar nemlig Bladet leveret ved paa deres gamle Bopæl at meddele den nye Adresse til enten Landpostbudet eller paa Postkontoret.

Dødsfald.

Sekretær i D. A. F.
Peter Johansen.

Efter kun et Par Dages Sygdom døde i Lørdags Forbundssekretær *Peter Johansen.* Et Ildebefindende havde tvunget ham til at gaa til Sengs. Lægen konstaterede Hjerneblødning og deraf følgende Lammelse i den venstre Side, og Døden indtraf straks paa Morgenstunden Lørdag.

Ved Peter Johansens Bortgang har Dansk Arbejdsmandsforbund mistet en dygtig og meget samvittighedsfuld Funktionær.

Peter Johansen, der var født 3. Januar 1866, blev saaledes henimod 69 Aar. Han hørte til Veteranerne inden for Arbejdsmændenes Organisationsbevægelse. Allerede først i Halvfemserne deltog han i Bevægelsen som Repræsentant for Skibsværftsarbejderne, og den 1. Februar 1897 blev han valgt til Formand for Støberi-, Maskin- og Skibsværftsarbejdernes Fællesforbund for København, hvilken Tillidspost han røgtede, indtil han i 1916 blev valgt til Sekretær i Dansk Arbejdsmandsforbund.



Peter Johansen.

Fra 1906 til 1916 havde Johansen Sæde i Forbundets Hovedbestyrelse, og fra 1916 — indtil for et Par Aar siden — var han Hovedbestyrelsens specielle Sekretær.

Ved Siden af sin Virksomhed som Forbundsrepræsentant bestred Peter Johansen i Tidens Løb en Række Tillidsposter af anden Art.

Det var navnlig som Statistiker, at Dansk Arbejsmandsforbund gjorde Brug af Peter Johansens rige Evner, og her kom hans Akuratesse og Punktlighed Forbundet til glimrende Nytte. Det er et meget stort Arkiv af Statistik, der i Tidens Løb er samlet af Peter Johansen, og uagtet det Materiale, der her forelaa til Bearbejdning, ifølge Sagens Natur ikke altid kunde være saa udtømmende og omfattende, som ønskeligt var, blev det alligevel muligt for Peter Johansen — med hans særlige Evner og fremragende Flid — at tilvejebringe en i alle Henseender fuldtud paalidelig Statistik over Arbejdsmandsforbundets omfangsrige Virksomhed.

Som han i sit Arbejde var en dygtig og yderst pligtopfyldende Forbundsfæle, var han i Forholdet til sine Kamherater og Arbejdsfæller en hjælpsom og stabil Kammerat. Han havde sine Anskuelser dybt fæstede i vort Partis og vor faglige Bevægelses organisatoriske Grundlag. Der var aldrig nogen Vej ved Siden af for Peter Johansen. Hans Anskuelser om disse Ting havde staaet sin Prøve igennem Tiden, og den jævne og brede Humor, hvormed han ofte ledsagede sine Ytringer om disse Forhold.

Nu er den brave, gamle Kammerat og Veteran gaaet bort. Stille er han sovet hen, men han efterlader sig en tom Plads inden for Dansk Arbejdsmandsforbund og blandt de mange Kammerater, som i Tidens Løb havde lært at sætte Pris paa ham. *A.*

Løbende Konflikter og Blokader.

Lensgreve Danneskjold-Samsø, Brattingsborg Gods.

Gisselfeld Klosters og Holmegaards Skovdistrikter (Lensgreve Danneskiold-Samsø).

Godsejer Wolff-Snedorff, Engelholm pr. Tappernøje.

Godsejer Wedell-Neergaard, Overdrevsgaarden, Borup.

Proprietær Hasling, Frederikseg, Herlufmagle.

Forpagter Abel, Gl. Lellinge pr. Køge.

Merløsegaraden, St. Merløse pr. St. Merløse.

Godsejer Ohm, Ussinggaard, Løsning.

Proprietær Nielsen, Ellegaard, Kolind.

Vekselerer P. O. Suhr, Skarnæs og Egevang, Kolind.

Cementstøber Petersen, Storvorde.

Murermester Johs. Sørensen, Gesing.

Bygmester Gade, V. Hassing.

Jydsk Telefon Akts., Aarhus J. B. Afd.

Mergellejet i Dybvad.

Aalborg Amt.

Skanderborg Amt.

Legind Kalkværk, Thisted.

Bygning af Posthus i Hals.

Endvidere overfor følgende Kommuner: *Starup-Grarup* Kommune, *Flødstrup-Ullerslev* Kommune, *Hvirring-Hornborg* Kommune, *Ravnkilde* Kommune, *Helsinge-Valby* Kommune, *Vammen-Lindum-Bigum* Kommune, *Tølløse-Soderup* Kommune, *Esbønderup-Nøddebo* Kommune, *Hjørring, Hirtshalsvejen, Tornby, Hirtshalsvejen, Blidstrup* Kommune, *Grædsted-Maarum* Kommune, *Søborg-Gilleleje* Kommune og *Øsby* Kommune.

Fra Arbejdsløshedskassen.

Angaaende Forstaaelsen af Arbejdsløshedslovens Prgf. 15, Stk. 4 og Stk. 5, Arbejdsløshedskassens Vedtægts Prgf. 26, om 10 Maaneders og 26 Ugers Bestemmelserne har vi, med Anmodning om videre Bekendtgørelse til Arbejdsløshedskassens Medlemmer — og da særlig til Tillidsmændene — fra Arbejdsdirektoratet modtaget nedenstaaende:

Da der af forskellige til Direktoratet indgaaede Sager fremgaar, at adskillige Arbejdsløshedskassers Tillidsmænd ikke har den rette Forstaaelse af Bestemmelsen i Arbejdsløshedslovens Prgf. 15, Stk. 4, 1. Pkt., om, at et Medlem, der iøvrigt opfylder Betingelserne for at oppebære Understøttelse fra Kassen, ikke vil kunne erholde denne udbetalt, medmindre paagældende tillige opfylder Bestemmelsen om at have haft 10 Maaneders Arbejde indenfor de sidste 2 Aar, skal Direktoratet til Vejledning for samtlige Arbejdsløshedskassers Tillidsmænd udtale følgende:

Bestemmelsen i Arbejdsløshedslovens Prgf. 15, Stk. 4 (10 Maaneders Bestemmelsen), skal — forsaavidt Kassen ikke har opnaaet midlertidig Dispensation fra denne Bestemmelse — foreligge opfyldt, ikke blot ved hver Understøttelsesperiodes Paabegyndelse, men ogsaa paa et hvilket som helst Tidspunkt under hele Understøttelsesperiodens Forløb, saaledes at et Medlem skal have haft mindst 10 Maaneders Arbejde i de forud for hver enkelt Dag i Understøttelsesperioden gaaende 2 Aar.

Bestemmelsen vil paa samme Maade være at anvende overfor nyoptagne Medlemmer ved Paabegyndelsen af første Understøttelsesperiode indenfor Kassen, uanset om paagældende har været Medlemmer af Kassen i 2 Aar eller ej.

Perioder, i hvilke Medlemmer af Arbejdsløshedskasserne har været syge, indkaldt til Militærtjeneste, hensiddet i Fængsel eller Varetægtsarrest, deltaget i Strejke eller Lock-out eller været beskæftiget ved Arbejde, iværksat i Henhold til Loven om Bekæmpelse af Ungdomsarbejdsløsheden, beregnes i Relationen til Arbejdsløshedslovens Prgf. 15, Stk. 4, som »døde Perioder«, saaledes at den 2-aarige Periode, indenfor hvilken Kravet om 10 Maaneders Arbejde skal foreligge opfyldt, forlænges med de herommeldte Tidsrum.

Man skal derhos paa given Foranledning henlede Opmærksomheden paa, at uanset, at det i Lovens § 15, Stk. 4, omtalte Arbejde til Fyldestgørelse af 10 Maaneders-Bestemmelsen ikke udtrykkeligt er betegnet som Lønarbejde, maa Arbejdet i denne Forbindelse, ligesaavel som med Hensyn til 26 Ugers Bestemmelsen i § 15, Stk. 5, være at forstaa som Lønarbejde indenfor de i Arbejdsløshedsloven nævnte Fag.

Forsaavidt en Arbejdsløshedskasse har opnaaet midlertidig Dispensation fra 10 Maaneders Bestemmelsen, vil Bestemmelsen i Arbejdsløshedslovens § 15, Stk. 5, 1. Pkt., om henholdsvis 26 og 39 Ugers Arbejde indenfor de sidste 3 eller 4 Aar være at iagttage efter ganske samme Regel som anført for 10 Maaneders Bestemmelsen, dog med den Undtagelse, at den Periode, indenfor hvilken Arbejdsbetingelserne skal foreligge opfyldt, her er henholdsvis 3 eller 4 Aar.

Under Henvisning hertil skal Direktoratet anmode samtlige Arbejdsløshedskassers Hovedledelse om at indskærpe Kassernes Tillidsmænd disse Bestemmelsers Overholdelse, saaledes at der, forinden Udbetaling af Understøttelse finder Sted til Medlemmer, foretages en Undersøgelse enten af den paagældendes Medlemsbog til Konstatering af, at disse Betingelser foreligger opfyldt, eller gennem et Forlangende om, at Medlemmet forinden Understøttelsens Udbetaling fremskaffer fornødne Arbejdsattester.

Hovedledelsen skal endvidere paalægge Afdelingsledelserne at drage Omsorg for, at Afdelingens Kontrolkontor altid fører fornøden Kontrol med, at Medlemmerne opfylder ovennævnte Bestemmelser f. Eks. ved stikprøvevis at indkalde Medlemsbøgerne eller i Tvivlstilfælde at kræve Arbejdsattester, der eventuelt kan indsendes til Hovedkontoret, ligesom Afdelingsledelserne er forpligtet til altid i Tvivlstilfælde at rette Forespørgsel til Hovedkontoret, før Udbetaling finder Sted.

Arbejdsløsheden d. 9. November 1934.

Ovennævnte Dato fandtes der ialt her i Landet 95,391 Arbejdsløse, hvoraf 16,319 var uorganiserede.

Arbejdsmændenes Arbejdsløshedskasse havde samme Dato ialt 40,346 Arbejdsløse, hvoraf 7000 var arbejdsløse Landarbejdere.

Har Postkontoret ingen Penge?

Paa Foranledning af nogle Klager over Understøttelsens Forsinkelse, har vi undersøgt Aarsagen hertil og konstateret, at det i hvert Fald i visse Tilfælde skyldtes, at det lokale Postkontor ikke havde Penge nok til Raadighed til Udbetalingen og derfor først skulde have rekvireret det fornødne Beløb fra det nærmeste større Postkontor. Paa Foranledning heraf og efter Henstilling fra Postgirokontoret, skal

vi henstille til Kontorbestyrerne, der har haft Vanskeligheder med at faa Pengene udbetalt paa Ankomtsdagen paa Grund af Pengemangel paa Postkontoret, — om Onsdagen eller Torsdagen at underrette Postmesteren om, hvor mange Penge der ventes tilsendt til Udbetaling om Lørdagen, idet Postmesteren da altid vil sørge for at have det fornødne Beløb netop til denne Udbetaling.

Sofus Westergaard.

SPILD

Af Forpagter **Tscherning Sørensen.**

For den, der som Undtertegnede er opvokset i et Smaakaarshjem paa Landet, vil adskillige saakaldte moderne Foreteelser gennem blot en Snes Aar sikkert være ret vanskeligt at forstaa, og personligt funderer jeg Gang paa Gang med Hovedrysten over Spildet.

Jeg mindes mit Barndomshjem, hvor den samme Bibelhistorie og Katekismus t. Eks. gik i Arv fra den ældste til den yngste af os 11 Søskende og dog var brugbar efter hele Omgangen, hvad jeg som den yngste af Søskendeflokken havde al mulig Anledning til at konstatere.

Jeg mindes endvidere, hvorledes de ubetydeligste Smaating kunde berede os Børn rige og dybe Glæder — smaa glatte Sten fra Stranden, Sneglehuse og farvede Glasstumper, som vi fandt frem fra Gud ved hvor og stolt fremviste til undrende Kammerater, naar det alt sammen var anbragt til Udsmykning af »Husene«, som vi kaldte de Jordhuler, vi for Anledning havde gravet i Diger og Skrænter.

Vi fik Hjertebanken af Spænding over, hvem der blev den lykkelige Ejer af en tømt Pulveræske fra Apoteket, og var lykkelige ved Fundet af en tom Blikdaase eller Flaske, der blot ved sin Form eller Lidenhed skilte sig ud fra Dusinet. Og naturligvis gik vi helt over Gevind af Lyksalighed over en Farvelade til 10 Øre.

Fik vi en 25-Øre med til et Marked, var det naturligvis en Selvfølge, at vi viste vor Taknemmelighed over en saa uforklarlig Flothed ved at betænke dem, der blev derhjemme, med passende Smaagaver, og en forud stillet Betingelse vilde i saa Henseende ganske simpelt have været en Fornærmelse imod os.

Men de svandt, de svandt de blide Barndomsdage ....

Vor Tids Børn »solder«, som det hedder, dagligt for Formuer og ødelægger aarligt Legetøj for Millonbeløb. En Verdensindustri staar i den Anledning paa Pinde for dem — om end til større Glæde for Industriaktionærerne end for de smaa Kunder.

Omvendt sker der altsaa ingen større Skade, naar disse Ting bortkommer eller lægges øde. »Den hjemlige Dukkelise«, de smaa, farvede Glasstumper og de bitte blankslidte, runde Sten er jo altid for Haanden til at erstatte dem Tabet.

Det er en kendt Sag, at Barnet i hele sin Indstilling hyppigt afspejler os Voksne, og ogsaa vi har efterhaanden vænnet os til Surrogater. Tidens kolossale Industrialisering har ført dette med sig og har med Privatkapitalen som Baggrund herved yderligere befæstet dennes Tag i os og saaledes ret beset spillet os et Puds.

Naar Industrien nemlig saa at sige dagligt lader sin Produktion hagle os om Ørerne og gennem skrigende Reklamer indskærper os, hvor kummerligt Tilværelsen former sig for os uden dens mange Velsignelser — den ene Creme til at afgnide den anden med, Hattens Overensstemmelse med Øjeblikkets Modekrav, Slangeskindsfodtøjet og de høje Hæle, ingen befinder sig vel ved at gaa paa, det sidste Skrig med Hensyn til Klædedragtens Farve og Snit osv. — ja, hvem staar vel saa imod, og hvem siger Nej?

Ingen vil som bekendt være Lus for »andre Folk« og i Særdeleshed ikke over for Naboen. Det er blot kedeligt, at Industrien ikke ogsaa er i Stand til at give Folk Anvisning paa Pengene, de skal købe for, thi som vi alle ved, er det, vi Mennesker kan vænne os til at forbruge, praktisk talt ubegrænset. Pudsigt virker derfor ogsaa de Bebrejdelser, den ene i den Anledning retter mod den anden.

Saaledes gør t. Eks. Bonden Ophævelser over Byarbejderens »Laksemad«, Pilsneren og Biografen, medens Byarbejderen riposterer under Henvisning til Bøndernes skotske Nærighed — men dog samtidig til »Luksusbilerne« og Gildes-Fylderiet.

Thi slige Undtagelser og Overdrivelser bunder naturligvis i, at begge Parter har den noksom bekendte Misundelsens Djævlesplint i Øjet.

Under den daglige Kamp for Udkommet har Byarbejderen forset sig paa alt det spiselige, Bonden har inden for Døre, og som han ganske vist ogsaa skal leve af at sælge, medens denne omvendt er tilbøjelig til at se Byarbejderen som Midtpunkt i samtlige Byens Festlighed og Letsind.

Hertil kommer Tidens Tilbøjelighed til Overvurdering af materielle Goder i det hele taget, hvilken Overvurdering sikkert ligeldes maa tillægges den tidligere antydede Industrialisering.

Maskinernes Indgreb i Tilfredsstillelsen af vort materielle Behov har ganske simpelt øget vort Begær efter Produktionens mangeartede Resultater, men omvendt ligesom svækket vor tidligere Omhu under Besiddelse af de enkelte Ting. Vi har mistet Sansen for deres reelle Værdi, fordi vi ikke mere skaber dem ved egne Hænder.

Det er Spildets Psykologi.

Vi er mest omhyggelige med Tingene, vi selv frembringer. De faar herved en egen hemmelighedsfuld Værdi, der sikrer dem vor umiddelbare Bevaagenhed, medens Industriproduktet kun føles at være de Penge værd, det har kostet at anskaffe.

Naturligvis ønsker næppe nogen for Alvor de saakaldte gode, gamle Dage tilbage, men det forekommer mig, at vi var vel tjent med at bevare noget af hine Tiders større Sans for at undgaa Spildet.

Hvad Aftensædet og Huggehuset t. Eks. i saa Henseende betød for det Samfunds Økonomi, vore Bedste- og Oldeforældre tilhørte, vil selv den mest gennemførte Industrialisering næppe nogen Sinde kunne opveje.

Man kan ganske vist indvende, at det dog ikke betaler sig at sidde og strikke Strømper, klampe Træsko o. s. v., men omvendt gælder Priskuranten som bekendt kun til Fyraften — som den overhovedet ikke gælder med Hensyn til de Timer, der herefter alligevel spildes.

Saaledes vilde sikkert mangen Arbejderhustru, hvis hun som i tidligere Tider indstillede sig paa positiv Udnyttelse af Tiden i sit Hjem, ofte herved i højere Grad støtte det fælles Famliebudget, end hun gør dette ved den i Stedet nu indtjente Fabriksløn, og at i hvert Fald baade Hjem og Børn normalt vilde vinde derved, vil næppe nogen drage i Tvivl.

Det viser sig da ogsaa, at Hustruen i talrige Landarbejderhjem herved hyppigt i høj Grad bidrager til at holde disse Hjem økonomisk oven Vande, og vi Mænd burde derfor aldrig glemme at yde vore Hustruer al den Opmærksomhed og Anerkendelse, de i saa Henseende har Krav paa.

Men hvad Aftensædet, som det t. Eks. hos St. Blicher er skildret i »E Bindstow« (Strikkestuen), tidligere betød for jævnt Godtfolk baade paa Land og i By, betød Huggehuset normalt for tidligere Tiders Bønder.

Her stod den gamle, massive Høvlebænk med sin tykke, forskaarne Plade opstillet og var ligesom Faderens tavse Paamindelse til Sønnen om at støtte Gaardens Økonomi ved i videst mulig Omfang at hjælpe sig selv til Rette. Her var Filebænk og Skruestik, Hjulstol og Seletøjets Syklemme. Her var Ambolt og Huggeblok, Økse og Baandkniv, Høvl og Sav, Hammer og Knibtang. Her var Haandredskaber og Husgeraad, der ventede paa Reparation. Her var færdighuggede Tøjrpæle faststukne i lange Rækker under Straatagets Spær — Søm og Spigre i Skuffer og Æsker og »Skramelkassen« med alskens Indhold af Metalgenstande indsamlede og hengemt for Formaal og Lejlighed, en uanet Dag eller Hændelse uventet kunde afsløre.

Med andre Ord: Huggehuset var Fritimernes bugnende fyldte Forraadskammer.

Et og andet Sted kunde det være udstyret med Skorsten og Smedeesse, ind i hvilken Blæsebælgen stønnede sin trange Aande, naar Bælgens »Overbord« sindigt gumlede op og ned. Røgen fra Ildstedet, Lugten af Faaretalg til Indgnidning af Bor og Savblad, hjemmelavet Vognsmørelse, Tjære til det nyslaaede Hampereb og Lugten fra Savsmuldet, fra Gavntræet og det lerstampede Gulv — alt bredte det en Stemning gennem Rummet, der var selve Tiden, der siden da er svunden hen.

Nu staar Huggehusene tomme.

For det moderne Landbrugsmaskineri er disse Rum for trange, og for disse Hjælpemidler har særlige Bygninger indføjet sig i Landbrugets Bygningskomplekser — hvis Maskinerne, hvad særdeles hyppigt er Tilfældet, da ikke lades ude Aaret rundt skjult i de Skove af Tidsel og Skræppe, der pranger om Avlsbygningerne.

Herregud, det er jo døde Ting!

Og Alverdens Agenter render daglig Bonden paa Dørene med Tilbud om nye mod smaa, maanedlige Afdrag og til »næsten ingen Penge« ....

Det er den moderne Industrialiserings Form for Økonomi. Det er her som i saare mange andre Tilfælde Tidens Forhold til Tingene uden Sjæl — dem, Bonden for sit Vedkommende tidligere skabte i Huggehuset, og som han derfor ikke forsømte at faa under Tag, naar de gennem Aaret havde tjent ham.

En Maskinhandler betroede mig da ogsaa engang, at han ikke kunde sælge en Trediedel af de Landbrugsmaskiner, han nu solgte, hvis Landmændene vaagede over disse, som de burde, og han orienterede sig derfor altid om Vinteren med Hensyn til Kunderne ved at køre rundt og se efter, hvem der lod Tingene staa ude til Ødelæggelse i Vind og Vejr.

Han var en klog Mand.

Ligegyldigheden koster i saa Henseende Aar efter Aar vort højtpriste Landbrug selvforskyldte Millionudgifter og burde i hvert Fald ikke tolereres i Forbindelse med Krisehjælp.

Forudsætningen for al Hjælp og Støtte bør selvsagt være den, at den betrængte selv lægger Kræfterne i. Det modsatte er i Sandhed S p i l d.

Imidlertid har jeg gentagne Gange set offentlige Institutioner med tilhørende Landbrug forholde sig paa ganske samme Maade — endda bemeldte Institutioner har givet sig af med Opdragelse af Ungdom og har været underkastet særligt af Statsmagten udvalgt Tilsyn.

Saadant burde ikke finde Sted.

Jeg erindrer ligeledes, at der har været rettet Kritik mod selve Universitetets Ad-Administration af de herunder hørende Jordegods-Besiddelser, og at det blev hævdet, at disse enten burde afhændes eller stilles under virkelig sagkyndig Kontrol.

Forholder Tingene sig som ovenfor antydet, er dette naturligvis rigtigt, og Tidspunktet for en Ændring i saa Henseende skulde med de forestaaende Dispositioner med Hensyn til Universitetets Administration og Ledelse i saa Fald synes at være inde.

Thi Spildet, der finder Sted hos den ligegyldige Privatmand, bør ret beset ikke opmuntres ved, at paagældende skadefro kan pege Fingre ad Statsmagt eller anden Offentlighed for tilsvarende Forsømmelighed.

T s c h e r n i n g S ø r e n s e n.

HUSK

ved Flytning at meddele ny Adresse til Landpostbudet eller paa Postkontoret, derved undgaar du uregelmæssig Levering af Landarbejderbladet.

Det kgl. danske Landhusholdningsselskab

har i 1934 af J. Pedersen-Bjergaards Legat af 26. Marts 1913 uddelt Præmier for fortjentsfuld Virksomhed paa Landbrugs-Binæringernes Omraade, nemlig Sølvbæger til hver af følgende:

Fru Svend Andersen, Jerne pr. Esbjerg.

Hønseriejer J. P. Sørensen og Hustru, Trønninge pr. Regstrup.

Konsulent C. W. Rasmussen-Iglekjærgaard, Odense.

Parcellist Vilhelm Rasmussen, Horreby pr. Karleby.

Statshusmand Marius Madsen og Hustru, Karleby.

Parcellist Laurits Knudsen, Hastrup pr. Gadstrup.

Hønseriejer Marius Hansen, Haarslev Mark pr. Gamby.

Hønseriejer Anders Chr. Andersen, Melby Mark pr. Jullerup.

Opmuntringspræmie med Diplom til:

Husmand Hans Christoffersen, Kværndrup Vænge pr. Kværndrup.

Opmuntringspræmie uden Diplom til:

Fru Marie Poulsen, Ny Himmelev pr. Roskilde, samt

Hædersdiplomer til:

Postbud S. J. Larsen, Ore Kontrolhønseri pr. Masnedsund, og

Hønseriejer Mads Sig Steffensen, Naurby pr. Naur.



Ørsted Afdeling

afholder Medlemsmøde i Ørsted Forsamlingshus Onsdag den 28. November Kl. 7½. Alle Medlemmerne bedes give Møde, da vi har vigtige Ting at drøfte. Og saa afholder vi Agitationsmøde den 1. December Kl. 7½ paa Havdrup Hotel. Kredsformanden, Kristian Kristiansen, har lovet at komme til Stede. AlleUorganiserede og Organiserede bedes give Møde. **Olaf Andersen.**

Besser Afdeling

afholder Generalforsamling Lørdag den 24. November Kl. 7½. **Anker Bøhm.**

Holmstrup Afdeling

afholder Andespil og Bal paa Bromølle Kro Søndag den 25. November. Der bortspilles 10 Ænder, 1 Gaas og en Overraskelse. Alle er velkomne. **Bestyrelsen.**

Næstvedegnens Kredsorganisation

har til Ledelse for Kredsen valgt Valdemar Villumsen, Næstved (Næstformand), Axel H. Nielsen, Præstø, Rasmus Rasmussen, Næsby, og Kristian Jensen, Flintemose (Sekretær). Stedfortrædere blev Hans Jacobsen, Fensmark, og Vald. Jacobsen, Næstelsø.

Hjembæk Afdeling.

Medlemmerne bedes bemærke, at al Restance skal være betalt senest 8 Dage fra Dato, da der ellers kan blive Tale om Slettelse. **N. P. Andersen.**

Hastrup-Særløse Afdeling.

Medlemmerne gøres herved opmærksom paa, at fra 8. Novbr. 1934 er Georg Andersen, Hvalsø, Kontorbestyrer. Kontroltiden er fra 10—11. **Bestyrelsen.**

Ottestrup-Sorterup Afdeling.

Medlemmerne gøres opmærksom paa, at Kontroltiden de 5 Dage er fra Kl. 10—11 og om Lørdagen fra 3—4.

Viggo Rasmussen.

D. A. F., Hørve og Omegn.

De Medlemmer af Landarbejderforeningen, som er tilsluttet D. A. F., gøres opmærksom paa, at der ikke mere kommer Opkræver, men at Medlemmerne selv skal betale Kontingent til Kassereren, og husk, at 4 Ugers Restance er længste Frist, efter den Tid udsætter man sig for Slettelse, hvilket nødigt skulde ske. Kassereren er Svend Hansen, Hørve, som modtager Kontingent hver Lørdag Aften fra Kl. 7—8 paa Kontoret (i Kælderen hos Manufakturhdlr. P. Sørensen) første Gang Lørdag d. 3. November. Lad os nu være enige om, at der ingen Restancer skal være.

Frederik Larsen.

Thureby Afdeling

meddeler herved, at Kontorbestyreren er flyttet til Teglværkshuset ved Thurebyholm. Samtidig gøres opmærksom paa, at Kontroltiden er forandret, saa den i Fremtiden er fra Kl. 10—11 alle seks Dage i Ugen. **Karl Olsen.**

Lidemark Afdeling

For Fremtiden kan der indbetales Kontingent til Kassereren hver Fredag Aften fra Kl. 6—8, da der ikke kommer Opkræver mere. **Alfred Kristensen.**

Nidløse Afdelings

Medlemmer gøres opmærksom paa, at 4 Ugers Restance kan medføre Slettelse. Mærker kan faas paa Kontrolstedet hver Lørdag mellem 4 og 5 Eftmd. eller hos Kassereren, da vi ingen Opkræver har.

Børge Larsen.

Hyllinge Afdeling.

Medlemmerne bedes i egen Interesse indbetale deres skyldige Kontingent til Kassereren eller Kontrolbestyreren, da det jo ikke er lovligt at staa over 4 Uger til Restance; det kan have Slettelse til Følge.

Kassereren.

Vester Egede Afdeling, D. A. F.

Som Kontorbestyrer efter 1. November er antaget Peter Hansen, Boserup. Kontroltiden er uforandret daglig fra 10—11, Lørdag fra 2—3. **Bestyrelsen.**

Næstved-Egnens Afdeling.

Kontingent indbetales for Fremtiden til Afdelingens Kasserer eller Kontrolbestyrer paa Kontoret. Restancefristen maa Medlemmerne selv sørge for at overholde. Efter 1 Maaneds Restance slettes Medlemmet. **H. Ludvigsen.**

Landarbejdernes Forsikring Husmændenes Ulykkesforsikr.
omfatter
1) Dagpenge i de første 13 Uger ved Ulykkestilfælde, som ske paa Arbejdspladsen.
2) Dagpenge i indtil 1 Aar, samt Invaliditets- eller Dødserstatning ved Ulykkestilfælde, som indtræffer udenfor Arbejdspladsen.
Dagpenge udbetales hver 10.—12. Dag. Kulant Behandling.
Indtegning sker ved Henvendelse til Afdelingsbestyreren.

Militærstøvler.
Stort Lager af brugte, højskaftede Støvler med nye Kærnelædersaaler 7 à 8 Kr. pr. Par, do. med nye Træbunde 5,50 og 6,50 Kr. pr. Par, do. med nyt, svært Fedlæderoverlæder og nye Træbunde 7,50 Kr. Vore Varer er altid grundigt efterset og garanteret fri for Lapper og andre Fejl. — Alt sendes pr. Efterkrav og ombyttes gerne. Ordre paa mindst 12 Kr. portofrit. — Folk, som vil virke for Salg til Bekendte, bedes meddele dette ved Bestillingen.
Petersen & Borg, Ndr. Frihavnsgade 61, Kbhvn. Ø.

Voksne Mænd og Kvinder
tilsendes gratis og portofrit den nye Bog om Børnebegrænsningens Problemer. Den er rigt illustreret og giver fuld Besked om alle Sexuallivets Mysterier, Fødselskontrol, Fosterdrab og forebyggende Metoder. Priskurant over Hygiejnevarer medsendes gratis paa Forlangende. Ønskes lukket Kuvert maa 25 Øre medsendes i Frimærker.
Bogforlaget „Minerva", København V.

STØT VORE ANNONCØRER

Billige Skjorter
svære slidstærke, alle Størr.
Kr. 1.80
Vi garanterer Tilfredshed eller Tilbagebetaling.
Katalog sendes paa Forlangende.
Sækkelagerets Varehus
St. Annæplads 10, København K.

Gummivarer sendes diskret pr. Efterkrav eller mod Frimærker.
Billigst i Danmark. - Varer m. 4 Md.
Garanti: 3 Dus. 5 Kr., 1 Dus. 2 Kr.
Grossérer Magnus Hansen, Kjøbenhavn - Brh.

Avertér i Landarbejderbladet!

Sønder Dalby Afdeling
afholder Medlemsmøde i Dalby Forsamlingshus Lørdag den 1. December Kl. 7½ angaaende Opstilling af Priser for det kommunale Arbejde. De Medlemmer i Thureby Afdeling, som er bosiddende i Dalby-Thureby Kommune og som ønsker at overvære Mødet er velkommen. Medlemmerne gøres opmærksomme paa, at Kontroltiden er fra Kl. 10 til 11 hver Dag i Ugen. De, som har bestilt Bogen »Muld og Sten«, bedes afhente den hos Formanden.
Johannes Høst Olsen.

Aarby Afdeling
afholder ekstraordinær Generalforsamling i Aarby Forsamlingshus Lørdag den 24. November Kl. 7½ Aften. Medlemmerne bedes møde talrigt, da der er flere forskellige Ting at drøfte. Generalforsamlingen er beslutningsdygtig uanset de mødtes Antal.
N. P. Petersen.

Vrangstrup-Sandby Afdeling
afholder Medlemsmøde i Sandby-Vrangstrup Forsamlingshus Lørdag den 24. November Kl. 8. Alle Medlemmerne bedes møde.
Axel Jensen.

Fodby Afdeling
afholder Generalforsamling den 23. ds. i Fodby Forsamlingshus. **Peter Larsen.**

Haraldsted Afdeling
afholder Medlemsmøde i Haraldsted Forsamlingshus Tirsdag den 27. ds. Kl. 7½. Bestyrelsesmøde afholdes samme Aften og Sted. **Erik Jensen.**

Toksværd Afdeling.
Medlemsmøde afholdes i Toksværd Forsamlingshus Onsdag den 28. November Kl. 7, hvortil alle Medlemmer bedes møde, da der skal stemmes om forskellige Ting. Alle Medlemmer bedes paa det bestemteste betale, naar Opkræveren kommer, ellers maa I selv betale til Kassereren for at undgaa at blive slettede, da Restancefristen kun er 4 Uger. Dagsordenen bekendtgøres paa Mødet. Alle er Velkomne. **Bestyrelsen.**

Tranebjerg (Samsø) Afdeling.
De Medlemmer, som vil være med til at danne en Studiekreds i Vinterhalvaaret, bedes komme til Møde paa Hotel Lindegaarden Onsdag den 28. November Kl. 8, for at man nærmere kan fastlægge Programmet. Endvidere gøres Medlemmerne opmærksomme paa, at de kan indbetale Kontingent hos Kontorbestyreren og Opkræverne hver Lørdag Aften mellem Kl. 7—8. Husk, 4 Ugers Restance har Slettelse til Følge. **Joh. Jensen.**

Helsinge-Drøsselbjerg Afdeling
afholder stort Andespil og Bal paa Mullerup Kro Lørdag den 1. December Kl. 19. Der bortspilles 10 fede Ænder og et stort Nummer til. God Musik. **Hans P. Nielsen.**

Følleslev-Særslev Afdeling.
Medlemmernes Opmærksomhed henledes paa, at der paa Generalforsamlingen blev vedtaget, at hver betaler 50 Øre til Kontrolstedet. Endvidere gøres opmærksom paa, at man kun har Ret til 4 Ugers Restance og at al Kontingent skal betales til Kassereren. **Richard Pedersen.**

Gundsømagle Afdeling
afholder ekstraordinær Generalforsamling og Tjenestekarlemøde Fredag den 23. November Kl. 7½ i Gundsømagle Forsamlingshus. Alle Medlemmerne bedes møde, da der er vigtige Ting paa Dagsordenen. Der begyndes Kl. 7½ prc.
Hans O. Pedersen.

Mern Afdeling
afholder Andespil i Mern Forsamlingshus Lørdag den 24. November Kl. 7½. Der bortspilles 10 Ænder og en Gaas paa gennemgaaende Nr. og en Gaas paa Bortlodning. Gennemgaaende Nr. a 1 Kr. 50 Øre giver Adgang til efterfølgende Bal. Omegnens Fag- og Partiforeninger indbydes.
Bestyrelsen.

Højby-Ellinge Afdeling
afholder Medlemsmøde i Højby Forsamlingshus Søndag den 25. ds. Kl. 1½ Eftm. Emne: Forhandlingen med Sogneraadet. Alle D. A. F.-Medlemmer i Højby Sogn indbydes. Husk, Restancefristen er kun 4 Uger. **Bestyrelsen.**

Hammer Afdeling.
Ekstraordinær Generalforsamling afholdes i Hammer Forsamlingshus Fredag den 23. November Kl. 7. Dagsorden: 1. Forhøjelse af Administrationsbidraget. 2. Eventuelt. Husk Sangbøgerne. **J. J. Jørgensen.**

Stensved Afdeling
afholder stort Andespil Lørdag den 1. December Kl. 7½ paa Stensved Afholdshotel. Der bortspilles 12 Ænder, 1 Gaas, 1 Oksesteg samt en stor, flot Lagkage. Gennemgaaende Nr. a 1,50 Kr. giver Adgang til efterfølgende Bal. Ikke-Spillere 1 Kr. pr. Deltager. Socialdemokratisk Forening og D. A. F., Langebæk, indbydes. Mød nu talrigt op, Kammerater, og tag jeres Hustruer, Venner og Bekendte, som er Medlemmer af de her nævnte Foreninger, med; saaledes at vi kan faa en vellykket Aften ud af Festen. **Otto Nielsen.**

D. A. F., Benløse Afdeling,
afholder Bal for Foreningens Medlemmer paa Hotel Postgaarden i Ringsted Lørdag den 24. November Kl. 8. Omegnens Fag- og Partifæller indbydes. Medlemsbevis skal forevises ved Indgangen. Billetpris: 1 Kr. Cramers Orkester. **Frederik Møller.**

Allerslev Afdeling
afholder sit aarlige, offentlige Andespil med efterfølgende Bal paa Allerslev Kro Søndag den 2. December Kl. 19,30. Der bortspilles 14 store, fede Ænder og 2 fede Gæs i 2 Serier a 1 Kr. Entré til Ballet 1 Kr. Alle indbydes. NB. Studiekredsen begynder paa Allerslev Kro Lørdag den 24. November Kl. 19,30. Redaktør Harry Lindeneg, Stege, kommer og leder den første Aften. **Rikard Fredell.**

Konflikten i Gisselfeld Kloster og Holmegaards Skove.
Til at bistaa Afdelinger og Medlemmer under Konflikten er valgt et Udvalg, bestaaende af: Jens Hansen, Boserup, Karl Jensen, Holme-Olstrup, og Oluf Olsen, Stavnstrup, suppleret med Chr. Holgersen, Hyllede pr. Rønnede, som Formand. Holgersen har Telefon: Hemmestrup 11. **Kr. J.**

Smørum Afdeling
har holdt ordinær Generalforsamling og valgt Arbejdsmand Valdemar Pedersen, Nonnehuset, Smørum, til Formand. Til Kasserer genvalgtes H. Dechman. **H. Johansen.**

Gundsølille Afdeling
afholder Medlemsmøde Onsdag den 28. November Kl. 8 i Gundsølille Forsamlingshus. **Bestyrelsen.**

Stensved Afdeling
afholder Studiemøde i Stensved Afholdshotel Onsdag den 28. November og fremdeles hver Onsdag Aften Kl. 7½ præcis. Afdelingen henstiller derfor til Medlemmerne at møde op og faa udvidet deres Fagkundskaber. **Otto Nielsen.**

Hjembæk Afdeling
afholder stort Andespil og Bal i Hjembæk Forsamlingshus Søndag den 25. November Kl. 7½. Mød nu alle, at vi kan faa en glad Aften. Fag- og Partifæller indbydes. **Bestyrelsen.**

Førslev Sogns socialdemokratiske Forening
afholder Andespil og Bal i Arløse Forsamlingshus Lørdag den 1. December Kl. 7. Der bortspilles 12 Ænder, 2 Gæs og et Ekstranummer. Det eventuelle Overskud gaar til Juletræet. **Bestyrelsen.**

Redaktør: Marius Olsen. — A/S P. Hansens Bogtrykkeri, Gasværksvej 8, København V.

LANDARBEIDERBLADET
SJÆLLAND
ORGAN FOR LANDARBEIDERFORBUNDET I DANMARK.

Nr. 48. Fredag den 30. November 1934. 20. Aargang.

Strejken i Gisselfeldt og Holmegaard Skovdistrikt.

Strejken i Gisselfeldt-Holmegaards Skovdistrikt fortsætter. Denne Strejke er som bekendt fremkaldt af Godsets Ejer, Lensgreve Danneskjold-Samsø. Samme Greve hører til det fineste af det fine her i Landet; hans Blod er saa blaat som det overhovedet kan fremvises her til Lands; det er endog af delvis kongelig Oprindelse. Han er saa fin, at det har været umuligt for Arbejdernes Organisation at komme paa Talefod med ham. For ham og hans Raadgivere synes det at være en ganske forrykt Tanke, at Arbejderne skulde være medbestemmende om hvilken Løn, de skal have, og paa hvilke Vilkaar de i det hele taget skal arbejde. Det vil disse høje Herrer selv bestemme.

Til Grevens vidtstrakte Jordegodser hører ogsaa Brattingsborg paa Samsø. Ogsaa her er der — naturligvis fristes man til at sige — Konflikt. Greven er aabenbart en konsekvent Mand.

Det er selvsagt, at den Kamp, som denne store Jorddrot har paaført sine fattige Arbejdere, har vakt baade Opsigt og Forundring hos de fleste rettænkende og forstaaende Mennesker. De Folk, som Greven og hans Hjælpere nu er gaaet i Kamp imod, hører til de daarligst lønnede i dette Land, deres Aarsfortjeneste ligger paa mellem ca. 900 og 1400 Kroner.

Hvad mon Greven og hans Fæller vilde sige til, om man bød dem en saadan Indtægt?

»Social-Demokraten«s faglige Medarbejder, der har aflagt Besøg paa Aastedet, har i en Række Artikler til Bladet skildret sine Indtryk af Forholdene og skriver bl. a.:

Hvor er Skovarbejderne paa Lensgreve Danneskiold-Samsøes Godser egentlig rolige og besindige Folk, er den Tanke, man faar efter Rundgangen til en Del af dem. Lensgreven har tabt meget i den Konflikt allerede nu — det er nemlig givet, at de fleste af Skovarbejderne følte sig bundet til Skoven og Godset med stærke Baand.

I den gamle Tid, den Gang vi havde den gamle Greve, den Gang var alt anderledes, siger de lidt ældre, ja, selv de unge har i Maaneder før denne Konflikt brød ud, vendt og drejet Problemet. De er jo stedbundne Folk og udgør i Sind og Skind en Del af Godset — — endnu. At tale fortroligt med dem i deres Stue, ved Huggeblokken eller i Udhuset lader nemlig En ane, at disse Mænds Sind forandres fra Dag til Dag. De naaede frem til Beslutninger om Kamp efter lange og haarde Overvejelser, nu staar de midt i den, føler sig for første Gang helt skæbnebundet til Danmarks 150,000 Arbejdsmænd. Lensgreven skal skynde sig, hvis han vil vinde sine Folks Hengivenhed tilbage. Ikke just Hengivenhed for sin egen Person, det har de set for lidt til Lensgreven til at føle, men den Hengivenhed, der gjorde dem til ypperlige Arbejdere, trofaste Slidere, solide Karle i al deres Færd i Godsets Skove.

En Fjerdedel af de Strejkende bor i Godsets Huse.

Ca. en Fjerdedel af de strejkende Skovmænd bor i Godsets Huse. En af dem betalte 420 Kr. plus Skatter for Hus og ca. 7 Tdr. daarlig Jord pr. Aar, det var den højeste Pris, vi hørte, den laveste Pris, ca. 70 Kr. pr. Aar for Hus og 3 Tdr. Land fandt vi i Egede Overdrev.

Det er beskedne Huse, Folkene bor i, og der mangler meget i Hygge og Komfort. De Strejkendes Kvinder fortalte, at man maatte huske, at alle Husene er bygget i Skovens Udkanter, og at hvert lille Hjem tabte meget hvert Aar paa Grund af Vildtets Ødelæggelser. Det fredede Vildts Hærgen var afgørende for Eksistensen. Udbyttet af Husene er nemlig lige akkurat det nødvendige, og den Del, Vildtet ødelægger, er netop det, der skulde give Overskudet.

Vil Folkene have Tapet op, have hvidtet eller tækket Husene, maa de gøre det selv.

Det kan fastslaas, at Folkene bor uhyre beskedent, elendigt, hvis man vil foretage Sammenligningen med det store Gisselfeld Slot, der staaar ubeboet Aar ud og Aar ind, og hvis adelige Jomfruer er saa godt stillet, at de ikke en Gang vil bo paa Slottet, — eller med Lensgrevens Fribolig, som staar tom det meste af Aaret.

Faar vi Slutsedler, faar vel alle det.

— Hvad kæmper I især for, spurgte vi en 6 Fod høj Skovarbejder, der med sine store ru Arbejdshænder sad udenfor et af Husene og lærte sin lille Datter at skrælle Kartofler.

— Ja, se først er der jo saa meget, som kun vi selv kan forstaa. Skovarbejde er for en stor Del Akkordarbejde, og vi snakker os i hvert Tilfælde tilrette om Prisen, det er blevet vel svært med Aarene. — Vi kalder det Arbejdspladschikane, og det er der en god Del af.

Dernæst vil Godsforvaltningen jo ikke give os en Overenskomst, de vil have en Slutseddel med hver eneste af os og selv bestemme hele Forholdet. Det er det, vi hverken for vor egen eller andre Arbejderes Skyld kan finde os i.

Skriver vi under paa Slutsedler, er Princippet jo anerkendt, og saa faar vel alle andre Arbejdere Slutsedler efterhaanden.

Vi slaas ikke blot for vor egen Skyld, men for alle Landets Smaafolks Skyld. Vi skal nok vinde, om vi saa skal strejke i Aar og Dag.

Det var en jævn Arbejder, der sagde dette; han gav Udtryk for Tanker, tænkt, vejet og drejet Dag ud og Dag ind i Maaneder, før Konflikten brød ud. Hans Krav er beskedne, men velovervejede, og Lensgrevens Raadgivere bør forstaa Alvoren bag Kravene, den Alvor, der fik saa rolige Mænd som Holmegaards og Gisselfelds Skovarbejdere til at gaa i Kamp og gav dem det første bitre Drag om Munden.

S.

375.000 Medlemmer i Arbejdsløshedskasserne.

Nedgang i Arbejdsløsheden fra 33 Millioner ledige Dage i 1932—33 til 28 Millioner ledige Dage i 1933—34

Arbejdsløshedskassernes samlede Udgifter var 52,3 Millioner Kr. i sidste Regnskabsaar.

Arbejdsdirektoratets Aarsmøde med Arbejdsløshedskassernes Repræsentanter fandt Sted i Lørdags i Studenterforeningens Lokaler i København.

Som sædvanlig fremsatte Arbejdsdirektør Vater en Redegørelse for Virksomheden inden for hele Arbejdsløshedskasseomraadet i det forløbne Regnskabsaar.

Antallet af statsanerkende Arbejdsløshedskasser udgør nu 71. Medlemsantallet var ved Afslutningen af Regnskabsaaret 1933—34 375,355, heraf var 319,367 Mænd og 55,988 Kvinder. Der havde siden det foregaaende Regnskabsaar været en Stigning paa 33,168 Medlemmer.

Der har i 1933—34 været en ekstraordinær stor Stigning i de fleste Kassers Medlemstal, og i Dagspressen er da blevet rejst det Spørgsmaal, om den store Arbejdsløshed, der er kommet til Udtryk i de officielle Tal paa Arbejdssøgende i de senere Aar, eventuelt kan skyldes det Forhold, at Arbejdsløshedskassernes Medlemstal i Løbet af de sidste 3—4 Aar er vokset ganske ekstraordinært meget, saaledes at de store Tal paa Arbejdsledige er »kunstige«, derved at ledige Arbejdere, som tidligere ikke talte med i Statistiken, nu tæller med, fordi de er blevet Medlemmer af Arbejdsløshedskasserne.

Tilgangen fra de produktive Aldersklasser.

Hvis denne »kunstige« Stigning var Tilfældet, vilde Ledighedstallene ikke give noget Billede af Beskæftigelsesforholdene, men kun være af rent statistisk Interesse.

Tilgangen til Kasserne i de senere Aar kan — fremhævede Arbejdsdirektøren — sikkert forklares ved Organisationsbestræbelsernes Indflydelse i naturlig Forbindelse med Befolkningstilvæksten, og herunder navnlig Tilvæksten i de Aldersklasser, (ca. 18 Aar), hvor Muligheden for at blive Medlem af en Arbejdsløshedskasse er tilstede.

Ifølge Oplysningerne fra Folketællingerne viser det sig, at netop de produktive Aldersklasser (Alderen 20—65 Aar) for Tiden er i rask Vækst som Følge af de stedfindende Forskydninger i de Faktorer, der bestemmer Befolkningens Sammensætning efter Alder (Fødselshyppighed, Dødsfald, Vandringer).

Ikke blot set i Forhold til den samlede Befolkningsmængde, men ogsaa absolut set er Antallet i den produktive Del af Befolkningen stadigt stigende.

Medens saaledes Gruppen af Mænd i 20—65 Aars-Alderen i Aarene fra 1925 til 1930 voksede fra 906,600 til 946,700 eller med ialt 40,100 Personer, har Tilvæksten for denne Gruppe i Aarene fra 1930 til 1934 udgjort ca. 53,000 Personer.

Fremgangen i Arbejdsløshedskassernes Medlemsbestand kan derfor naturligt forklares ud fra begge de nævnte Forhold, Organisationsbestræbelsernes Held og Befolkningstilvæksten i de produktive mandlige Aldersklasser, og det vil alene af disse Grunde vanskeligt kunne gøres gældende, at Arbejdsløshedskassernes Vækst i særlig Grad skulde bero paa det Forhold, at Tilgangen især er bleven rekrutteret af mindre arbejdsduelige, eller mindre arbejdsvillige, Personer, der i særlig Grad er udsat for Arbejdsløshed, og som derfor i højere Grad end Kassernes ældre Medlemmer skulde bidrage til at sætte Tallene paa Arbejdsledige i Vejret.

Imod denne sidste Antagelse taler ogsaa de af Det statistiske Departement under den iværksatte Arbejdsløsheds-Statistik fremskaffede Oplysninger.

Arbejdsløshedsforsikringens Driftsregnskaber.

Direktøren gav en Række Oplysninger om de regnskabsmæssige Resultater for Aaret 1933—34 og oplyste saaledes om Kassernes Indtægter og Udgifter:

Indtægterne havde for selve Hovedforsikringen andr. 59,306,823 Kr., og for Fortsættelseskasserne 22,113,327 Kr., d. v. s. et samlet Beløb paa 81,420,151 Kr.

Udgifterne for Hovedforsikringen beløb sig til 39,031,834 Kr., og for Fortsættelseskasserne 13,315,502 Kr., et samlet Beløb paa 52,347,336 Kroner.

Merindtægten forklares dels ved det forøgede Statstilskud, der indførtes ved Arbejdsløshedsloven af 1932, og som første Gang kom Kasserne tilgode i November 1933, dels ved, at der i Forbindelse med Fortsættelseskassernes Start af Arbejdsløshedsfonden er udbetalt disse et samlet Etableringstilskud paa ca. 7 Mill. Kr.

Dette Beløb paa 7 Mill. Kr. er saaledes ikke nogen egentlig Indtægtspost.

Udgifterne til den ordinære Forsikring er gaaet ned fra ca. 50 Mill. Kr. til ca. 39 Mill. Kr. Nedgangen forklares naturligt ud fra de forbedrede Beskæftigelsesforhold.

Kontingent og Dagpengeunderstøttelsen.

Det gennemsnitlige Kontingent til Hovedforsikringen androg pr. Medlem i 1933—34 84 Kr. mod 83 Kr. i 1932—33.

Dagpengeunderstøttelsen pr. Medlem har for Hovedforsikringens Vedkommende i 1933—34 været 90 Kr. mod 127 Kr. i 1932—33, men det maa bemærkes, at Understøttelsen i Henhold til Loven af 13. December 1933 ikke er medregnet i disse Tal. Tages denne Understøttelse med, hvilket altsaa vil sige det indtil 31. Marts 1934 udbetalte Beløb, 11,445,226 Kr., bliver Dagpengeunderstøttelsen pr. Medlem 122 Kr.

Den gennemsnitlige Dagpengesats har været 3 Kr. 13 Øre mod 3 Kr. 08 Øre forrige Aar.

Med Hensyn til Administrationsudgifterne kan det oplyses, at de i 1933—34 beløb sig til 2,5 Mill. Kr.

Om Arbejdsløshedskassernes Formueforhold

oplystes, at Hovedforsikringen d. 31. Marts i Aar havde en Formue paa 26,984,355 Kr. 65 Øre og Fortsættelseskasserne paa 11,996,818 Kr. 03 Øre.

Medens sidste Aar 52 Kasser var gaaet tilbage i Formue inden for Hovedforsikringen, er der i Aar kun Tilbagegang for 5 Kassers Vedkommende.

Den gennemsnitlige Formue pr. Medlem var den 31. Marts i Aar i Hovedforsikringen 71 Kr. 89 Øre.

(Vi kan hertil bemærke, at der er Kasser, der i tidligere Aar har været oppe paa Formuebeløb af indtil det dobbelte pr. Medlem, og saa er i Løbet af et Aar eller halvandet alligevel Kassen blevet læns grundet paa stor Arbejdsløshed.)

I 1933—34 har de tidligere oprettede seks Fortsættelseskasser været aabne for Udbetaling hele Aaret, medens de øvrige har været aabne fra Oktober 1933 med Undtagelse af Glasarbejdernes, Handskemagernes og Tekstilarbejdernes Fortsættelseskasser, der ikke har opfyldt Betingelserne for at kunne aabne for Udbetaling.

Bestræbelser for Fremskaffelse af Arbejde.

Efter at Direktøren havde skildret bl. a. Undervisningen af Arbejdsløse og givet Oplysning om de Penge, der var medgaaet til denne Virksomhed, kom han ind paa en Omtale af forskellige Kriseproblemer i Forbindelse med Arbejdsløsheden.

Som medvirkende til Bedringen i Beskæftigelsesforholdene maatte absolut fremhæves den iværksatte Kriselovgivning med Støtte til Grundforbedringsarbejder, Tilskud til Byggeriet o. s. v., og Industrien havde jo nydt godt af den ved de stedfundne Restriktioner skabte Beskyttelse.

Endvidere berørte Direktøren Anvendelsen af Loven om Ungdomsarbejdsløshedens Bekæmpelse, og han gjorde opmærksom paa, at der i Regnskabsaaret 1933—34 og i den forløbne Del af indeværende Regnskabsaar af adskillige saavel By- som Landkommuner var iværksat Nødhjælpsarbejder med Støtte af Arbejdsløshedsfonden til Afhjælpning af Arbejdsløsheden. Som bekendt forhøjedes ved den nye Arbejdsløs-

hedslov Fondens Tilskud til saadanne Arbejder.

Den nye Revisionsordning.

Direktoratet indførte i Efteraaret 1933 en Revisionsordning, der er baseret paa de enkelte Afdelingers Regnskab. Denne Ordning havde nu haft sit første Prøveaar, og Direktoratet fandt, at der her var opnaaet en Form for Kontrol med Kassernes Udgifter, som, samtidig med at den over for det offentlige ydede Sikkerhed for disses retmæssige Afholdelse, ikke skabte unødigt Besvær for Arbejdsløshedskasserne eller lagde alvorlige Hindringer i Vejen for disses daglige Administration. Direktoratet mente derfor at kunne sige, at den fra visse Kassers Side rejste Kritik over for denne Nyordning efter de nu indhøstede Erfaringer havde vist sig at være uberettiget.

Hr. Vater sluttede sin Redegørelse med en Omtale af Arbejdsnævnets Virksomhed.

— Derefter førtes en Forhandling om forskellige Spørgsmaal vedrørende Arbejdsløshedskassernes Virksomhed.

Diskussionen.

Langt anderledes Krav til en Kasses Konsolidering.

Hovedkasserer A. Johansen hævdede paa Grundlag af de foreliggende Oplysninger om Kassernes Formueforhold, at den meddelte Gennemsnitsformue — 71 Kr. pr. Medlem — kun var Halvdelen af, hvad selv velsituerede Kasser havde forbrugt paa halvandet Aar, og efter hans Mening kun en Fjerdedel af, hvad der maatte anses for nødvendigt for en Kasses Konsolidering.

Dette burde til enhver Tid fremhæves saavel over for Rigsdagen som Offentligheden, der uanset den haarde Belastningsprøve, Arbejdsløshedskassernes Medlemmer var udsat for, altid lod sig paavirke af Kassernes Formue.

Arbejdsløshed af ekstraordinært Omfang maatte støttes gennem særlige Love og Midler.

Alfred Nielsen, Telefonstanden, gjorde opmærksom paa de særlige Forhold inden for Faget, som medførte, at det ikke havde haft Interesse af Fortsættelseskasser.

Flodin, Keramikerne, havde faaet Opfattelsen af, at det i Rigsdagen forelagte Lovforslag lagde Byrderne over paa Arbejdsløshedskasserne, og dette vilde han protestere imod.

Mathias Nielsen, Sømændene, vilde tilslutte sig de omhandlede Bestræbelser, saafremt Arbejdsløshedskasserne fritoges for Bidrag dertil.

Arbejdsdirektøren forklarede de enkelte Lovbestemmelser i det forelagte Lovforslag, der ogsaa vilde komme Medlemmerne med opbrugt 3 Aars Maksimum, der var ramt af 10 Maaneders-Bestemmelsen, og i nogen Grad Medlemmer, der var ramt af 26 Ugers-Bestemmelsen, tilgode. Arbejdsløshedskassernes Bidrag var fastsat til 25 Procent.

A. Johansen henledte Opmærksomheden paa, at Tilskudet fra Arbejdsløshedskasserne var foreslaaet for at muliggøre Forslagets Gennemførelse, og henstillede, at Aarsmødet vedtog en Udtalelse om Kassernes Stilling dertil.

Aarsmødets Krav til Rigsdagen.

Den vedtagne Resolutions Ordlyd.

Efter en Frokostpause forelagde A. Johansen følgende Udtalelse:

»Arbejdsløshedskassernes Aarsmøde den 24. November 1934 tilslutter sig de af Fagforeningernes Landscentral rejste Krav om fortsatte Bestræbelser for Iværksættelse af Arbejder til Arbejdsløshedens Bekæmpelse og om, at der til dem, der ikke faar Beskæftigelse, tilvejebringes ekstraordinær Understøttelse efter den forsikringsmæssige Understøttelses Udløb.

Aarsmødet finder Anledning til at fremhæve, at Arbejdsløshedens Omfang, uanset alle Forsøg paa Bortforklaringer, er saa uhyggeligt stor, set i Forhold til normal Beskæftigelse, at det ikke kan være paa noget socialt forestaaende Grundlag, at Modstand mod ekstraordinære Understøttelsesforanstaltninger kan rejses.

Aarsmødet maa henstille til Rigsdagen uden yderligere Opsættelse at gennemføre det forelagte Forslag herom.«

Efter nogle Bemærkninger fra forskellige Sider vedtoges Resolutionen med alle Stemmer mod 3.

Redegørelse for den svenske Arbejdsløshedslovgivning.

Det andet Punkt paa Dagsordenen var en Redegørelse fra Arbejdsdirektøren angaaende den i Sommer vedtagne svenske Arbejdsløshedslov, sammenlignet med den danske Lov.

Af den interessante Redegørelse fremgik, at Sverige, som paa dette Omraade ligger mere end 25 Aar bagud for Danmark og iøvrigt bagud for mange andre Lande, har haft den Fordel at kunne bruge de andre Landes Love som Forbillede, og der synes ikke at være Tvivl om, at den danske Arbejdsløshedsforsikring i høj Grad har tjent som Forbillede, selv om den svenske Arbejdsløshedslov i mange Enkeltheder adskiller sig fra den danske.

Udenlandske Medlemmers Understøttelse i Sverige.

I Anledning af en Bestemmelse i den svenske Lov, der kræver Overenskomst mellem Landene for at kunne yde udenlandske Medlemmer Understøttelse og det svenske Statstilsyns Godkendelse af Regler mellem Kasserne herom, foreslog Arbejdsdirektøren, at Aarsmødet bemyndigede Nævnet til at deltage i Udarbejdelsen af saadanne Regler.

A. Johansen anbefalede Aarsmødet at slutte sig hertil, hvorefter Aarsmødet gav den ønskede Bemyndigelse.

— Mødet overværedes af den svenske Arbejdsdirektør, Hr. Hagemann, samt dennes Sekretær, Hr. Bexelius.

Løbende Konflikter og Blokader.

Lensgreve Danneskjold-Samsø, Brattingsborg Gods.

Gisselfeld Klosters og Holmegaards Skovdistrikter (Lensgreve Danneskiold-Samsø).

Godsejer Wolff-Snedorff, Engelholm pr. Tappernøje.

Godsejer Wedell-Neergaard, Overdrevsgaarden, Borup.

Proprietær Hasling, Frederikseg, Herlufmagle.

Forpagter Abel, Gl. Lellinge pr. Køge.

Merløsegaraden, St. Merløse pr. St. Merløse.

Godsejer Ohm, Ussinggaard, Løsning.

Proprietær Nielsen, Ellegaard, Kolind.

Vekselerer P. O. Suhr, Skarnæs og Egevang, Kolind.

Cementstøber Petersen, Storvorde.

Murer *Morten Jordansen,* Vreilev.

Aalborg Amt.

Skanderborg Amt.

Legind Kalkværk, Thisted.

Endvidere overfor følgende Kommuner: *Starup-Grarup* Kommune, *Flødstrup-Ullerslev* Kommune, *Hvirring-Hornborg* Kommune, *Ravnkilde* Kommune, *Helsinge-Valby* Kommune, *Vammen-Lindum-Bigum* Kommune, *Tølløse-Soderup* Kommune, *Esbønderup-Nøddebo* Kommune, *Hjørring, Hirtshalsvejen, Tornby, Hirtshalsvejen, Blidstrup* Kommune, *Grædsted-Maarum* Kommune, *Søborg-Gilleleje* Kommune og *Øsby* Kommune.

Bestillingsseddel.

ARBEJDERENS
ALMANAK
1935

Undertegnede ønsker sig tilsendt ..... Ekspl. af »Arbejderens Almanak 1935« til en Pris af 1,25 + Porto.

Navn .....

Bopæl .....

Poststed .....

Fra Arbejdsløshedskassen.

Arbejdsløsheden den 16. Novbr. 1934.

Ovennævnte Dato fandtes der ialt her i Landet 97,643 arbejdsløse tilmeldt de offentlige Arbejdsanvisningskontorer. Heraf var 16,630 uorganiserede. Arbejdsmændenes Arbejdsløshedskasse havde ialt 41,083 arbejdsløse Medlemmer tilmeldt Arbejdsanvisningen som ledige, og heraf var 7,442 Landarbejdere.

Til Kassererne.

Torsdag den 29. November er der efter samtlige Kassereres Adresser udsendt et Cirkulære om de i et tidligere Nummer af Landarbejderbladet omskrevne Spørgsmaal.

Er der Kasserere, der ikke har modtaget Cirkulæret, naar de modtager dette Blad, bedes de omgaaende skrive til Arbejdsløshedskassens Kontor herom med Opgivelse af Afdelingens Navn og Kassererens Navn og Adresse.

Til Kontorbestyrerne.

I disse Dage er fra Arbejdsløshedskassens Kontor efter Kontorbestyrernes Adresser udsendt det sædvanlige Brevkort med Optællingsskema over Afdelingens arbejdsløse. Det til Afrivning vedhængende, frankerede og adresserede Kort bedes i nøjagtig udfyldt Stand indsendt til Arbejdsløshedskassens Kontor, saa det er her *senest* Mandag den 3. December.

Skal der føres dobbelt Kontrol med de arbejdsløse?

Paa Foranledning af en Del Henvendelser angaaende de sociale Udvalgs Krav om særlig Afkontrollering paa Kommunebestyrelsens Foranstaltning, af de arbejdsløse, der skal have udbetalt social Hjælp, henleder vi Opmærksomheden paa et Afsnit i Socialministeriets Cirkulære af 30. April 1934, omhandler dette Forhold. Paagældende Afsnit, der staar Side 6 i Cirkulæret, lyder saaledes:

»Med Hensyn til forsikrede arbejdsløse finder man særlig Anledning til at bemærke, at allerede Bestemmelsen i Arbejdsløshedslovens § 20, der fastsætter, at Arbejdsløshedsunderstøttelse kun under de i Forsorgslovens § 293 Stk. 2 anførte Betingelser kan suppleres med Kommunehjælp, vil kræve, at Kommunen staar i et vist Samarbejde med paagældende Arbejdsløshedskasse (stedlige Afdeling), idet Kommunen kun derigennem vil kunne sikre sig, at Arbejdsløshedslovens § 20 sker Fyldest, for saa vidt angaar de i Kommunen med Kommunehjælp understøttede forsikrede. Det synes da rimeligt, at Kommunen ogsaa i Tilfælde, hvor paagældende forsikrede ikke faar Arbejdsløshedsunderstøttelse (fordi han f. Eks. har opbrugt sin Understøttelse fra Arbejdsløshedskassen) men kun modtager offentlig Hjælp fra Kommunen, lader ham kontrollere gennem Arbejdsløshedskassen. Dette synes saa meget mere rimeligt, som de fleste Arbejdsløshedskasser paalægger deres Medlemmer at lade deres Ledighed kontrollere i Arbejdsløshedskassen ogsaa i Perioder, hvor de ikke er understøttelsesberettigede, ved at Kommunen i disse Tilfælde overdrager Kontrollen til Arbejdsløshedskassen, undgaar man en i de fleste Tilfælde formentlig overflødig Dobbeltkontrol, medens man paa den anden Side imødegaar de fra flere Arbejdsløshedskasser fremsatte Klager over, at Medlemmer af Kasserne er underkastet strengere Kontrolregler end de ikke forsikrede, der paa Grund af Arbejdsløshed modtager Understøttelse fra Kommunen.«

— — —

Af det her citerede Stykke fremgaar det altsaa, at det er Socialministeriets Mening, at Arbejdsløshedskassernes lokale Afdelings Kontrollør skal foretage Kontrollen af samtlige dens arbejdsløse Medlemmer, og at de sociale Udvalg skal anerkende den Kontrol, der føres af Afdelingens Kontorbestyrer.

Afdelingsledelsen bedes gøre det sociale Udvalgs Medlemmer bekendt med foranstaaende, og forsaavidt det sociale Udvalg forlanger at føre Kontrollen for de arbejdsløse, der skal have Understøttelse derfra, og som er uden Understøttelsesret fra Arbejdsløshedskassen, skal det sociale Udvalg ogsaa forestaa Samarbejdet med Arbejdsanvisningskontoret og sørge for den lovbefalede Fra- og Tilmelding af arbejdsløse til det offentlige Arbejdsanvisningskontor, Afdelingen samarbejder med. Der kan altsaa ikke forlanges dobbelt Kontrol af de arbejdsløse.

Foranstaaende berører jo dog ikke de arbejdsløse Medlemmer, der tager Karensdage eller faar Understøttelse udbetalt fra Arbejdsløshedskassen, for disse skal Kontrol og Anmeldelse til Anvisningskontoret ordnes som sædvanligt.

Forinden Kontorbestyreren ophører med Afkontrollering af de arbejdsløse, der faar Socialhjælp og skal gaa til Kontrol hos det sociale Udvalg, maa Afdelingen underrette saavel det sociale Udvalg som Amtsarbejdsanvisningskontoret om Sagen, saaledes at Afdelingen har Garanti for, at samtlige arbejdsløse bliver tilmeldt som ledige enten fra Kontorbestyreren eller fra det sociale Udvalg.

Sofus Westergaard.

Tiden inde til Fremstød for Landarbejderne.

Oscar Levinsen siger et Par Ord om en vigtig international Konference.

Oscar Levinsen, Hollænderen P. Hjemstra, Skotten J. Duncan og Svenskeren A. Falck har været samlet i Paris til Konference i den internationale Landarbejder Føderation.



Folketingsmand Oscar Levinsen.

Ved Afrejsen udtalte Levinsen til »Social-Demokraten«s Pariser-Korrespondent:

— Foruden Drøftelserne af Dagsordenens Spørgsmaal i Landarbejder Føderations Eksekutivkomité har vi været samlet til Forhandling med den Internationale Fagforenings Centrals Bestyrelse ang. Behandling af Landarbejderspørgsmaalene ved det internationale Arbejds-Bureau i Genève, om Samarbejde med den internationale Landarbejder Føderation og den internationale Fagforenings-Centrals Medlemmer i Arbejdsbureauets Styrelse.

— Havde Landarbejderne særlige Ønsker?

— Ja, Landarbejdernes Eksekutivkomité havde udarbejdet et omfattende Program, i hvilket man pegede paa Nødvendigheden af at faa indført internationale Konventioner til Højnelse af Landarbejdernes Kaar, bl. a. Forkortelse af Arbejdstiden, Gennemførelse af og Fastlæggelse af Ferie og Arbejdsløshedsforsikring for Landarbejderne samt Konventioner til Forbed-

ring af Boligforholdene og endvidere Foranstaltninger til Forhøjelse af Landarbejdernes Lønninger, og Udvikling af de kollektive Overenskomster i Landbruget.

Der var om disse Spørgsmaals Fremme og Behandling fuldkommen Enighed mellem de to internationale Ledelser, og derfor aftaltes et nærmere Samarbejde herom, udtalte Levinsen.

De jydske Husmænds Krav.

Man ønsker Grundforbedring og Gældssanering.

Ved de jydske Husmænds Sendemandsmøde forleden vedtoges nedenstaaende Resolution:

Til Regering og Rigsdag!

De samvirkende jydske Husmandsforeningers Sendemandsmøde den 16. og 17. November 1934 ønsker overfor Regering og Rigsdag at udtale følgende:

1) Da Loven om Driftslaan til mindre Landbrugere udløber til 1. April 1935, henstiller vi, at nævnte Lov forlænges.
2) Vi henstiller indtrængende at gennemføre det i Rigsdagen fremsatte Forslag om Grundforbedringsarbejders Igangsættelse og Videreførelse for derved at sikre en Fortsættelse af det værdifulde Grundforbedringsarbejde for Landbruget, saa meget mere, som man derved paa virkningsfuld Maade modvirker Arbejdsløsheden.
3) Vi maa kræve, at det i Folketinget forelagte Forslag om Gældssanering og Rentelettelse i Hovedprincipperne gennemføres snarest.
4) Under Hensyn til den beklagelige Udvikling, vor Skattelovgivning har taget i Retning af gennem indirekte Beskatning at vælte Skattebyrderne over paa det brede Lag af Befolkningen, henstiller vi, at dette Forhold søges ændret ved Gennemførelse af en Grundværdibeskatning til Afløsning af indirekte Skatter, ogsaa for derved at modvirke en urimelig Prisstigning af Jorden, som i høj Grad vil virke hæmmende for Oprettelse af Husmandsbrug.
5) Skulde Udviklingen nødvendiggøre Udskrivning af nye Skatter, maa vi bestemt kræve, at disse udskrives paa de Kredse af Befolkningen, der har økonomisk Bæreevne, og som ikke i væsentlig Grad har mærket Krisens Tryk.

Til Landbrugsministeriets Svinereguleringsudvalg.

De jydske Husmandsforeningers Sendemandsmøde den 16. og 17. November 1934 maa under Hensyn til de Vanskeligheder, de mindre Landbrug har ved Udnyttelsen af et dem tildelte Antal Svinekort, henstille, at der i videst mulig Udstrækning tages Hensyn tl disse Forhold ved at gøre Fristen for Kortenes Gyldighed saa lang som mulig.

Hvorledes Fattigfolk blev behandlet i „gamle Dage".

En gammel Socialdemokrat fortæller om sine frygtelige Barndomsoplevelser paa Fattiggaarden.

En 66-aarig Murer Jørgen Nielsen i Aarhus fortæller i »Demokraten« om sine triste Barndomsminder:

— Jeg er født i Skæring. Der var min Fader Bysmed, men min Moder døde faa Aar efter min Fødsel, saaledes at jeg slet ikke har nogen Erindring om hende, og min Fader, der imidlertid havde faaet Gigtfeber, flyttede til Vorre. Gang paa Gang fik han Tilbagefald af Sygdommen, og vi havde det meget smaat. Selvfølgelig var der ikke Raad til kvindelig Hjælp i Huset. Resultatet var, at vi blev frygtelig befængt med Utøj og Snavs, men tit maatte vi desuden gaa sultne i Seng, saa sultne, at Tarmene skreg i Livet paa os. Jeg husker engang, at vi i min Faders Navn gik hen til en Nabo og bad om et Stykke Brød. Vi spiste os mætte og gemte Resten af Brødet i en Kulsæk til om Aftenen. Fader maatte naturligvis ikke vide, hvad vi havde gjort. Om Hjælp fra det Offentliges Side var der naturligvis ikke Tale.

Det gik stadig ned ad Bakke med min Faders Helbred, og en Dag kom Sogneraadsformanden og et Sogneraadsmedlem forbi. Fader bad da, om han ikke kunde faa saa megen Hjælp af den fri Fattigkasse, at han kunde lønne en Kvinde for at gøre lidt rent, men Sogneraadsformanden svarede ironisk: »Nej, vi kan tage dine Børn og køre dig selv paa Sygehuset«. Det var alt, hvad det Offentlige kunde byde en Mand, der havde gjort sig umenneskelige Anstrengelser for at holde sit Hjem oppe.

Pryglet paa Fattiggaarden, saa den ene Nyre knustes.

Kort Tid efter kom Sogneraadet med en Kassevogn med noget Halm i og kørte min Fader ud paa det gamle Sygehus. Mine to ældste Søskende var ude at tjene, men min 7-aarige Broder og jeg selv, der var 8 Aar, glemte man helt. Først da det blev Aften, kom man i Tanker om, at vi ikke kunde gaa alene i det forladte Smedehus. I 8 Dage blev vi anbragt hos en Nabokone. Derefter kom vi til et Sogneraadsmedlem, og her blev vi behandlet godt. Vi blev renset og befriet for Utøjet.

Saa blev vi skilt ad og opholdt os i et halvt Aars Tid snart hos en og snart hos en anden, men derefter anbragtes baade min Fader og jeg paa Skæring Fattiggaard. Der fik jeg en Behandling, som jeg aldrig glemmer. Ikke saaledes at vi sultede, og Renligheden var der heller intet i Vejen med, men Bestyreren var en raa og brutal Fyr, som ganske uden Anledning morede sig med at prygle os paa det mest ubarmhjertige. Engang, da jeg absolut ikke havde forset mig, pryglede han mig saaledes, at min ene Nyre blev knust. I 8 Dage led jeg de forfærdeligste Smerter, men Bestyreren forbød mig at gaa til Læge, og om at hente Læge kunde der naturligvis heller ikke være Tale. Saa endelig fik jeg Lov til at gaa. Jeg slæbte mig af Sted og maatte ofte hvile mig i Vejgrøften. Lægen erklærede, at der forelaa en meget alvorlig Nyreblødning, og helt op til 30 Aars Alderen havde jeg Mén af den Mishandling, jeg saaledes havde været Genstand for. Der var paa Fattiggaarden en stakkels ikke helt normal Gaardmandsdatter, som havde faaet et Barn, og derefter sammen med Barnet havde faaet Ophold paa Gaarden. Det var Bestyrerens største Fornøjelse at drille hende, saaledes at hun blev ude af sig selv og forløb sig. Naar det skete, gennempryglede han hende, mens vi Børn — ogsaa hendes eget Barn — saa derpaa, og saa tog han hende i Haaret og slæbte hende ned i Arresten i Gaardens Kælder. Jeg husker, at jeg græd, naar en saadan Mishandling fandt Sted.

Jaget bort fra Fattiggaarden — og Børnene.

Lad mig til Forstaaelse af hin Tids Begreber om Humanitet endnu fortælle, at da min Fader blev udskrevet efter 2 Aars Ophold paa Sygehuset for Gigtfeber og Rosen, anmodede han om Tilladelse til en kort Tid at være sammen med sine fire Børn, der nu alle var paa Fattiggaarden.

Bestyreren stillede som en Betingelse, at han skulde arbejde. En raakold Efteraarsdag blev denne gigtfebersyge Mand sat til at ligge ned og med Vand skuffe Mosdannelser af Stuehusets Grundsten. Alene det at ligge ned var for ham en Lidelse, men at arbejde med det kolde Vand var ham umuligt. Han maatte give op, hvorefter Bestyreren jog ham ud med Ordene: »Naar du ikke kan forsørge dine Børn, har du intet med dem at gøre.«

Faa kan maaske forstaa, hvor jeg græd den Dag, mens min Fader med vaklende Skridt fjernede sig fra det Sted, hvor hans Børn opholdt sig. Han gik ikke længe, inden han segnede om, men heldigvis kom der en forbi, som tog ham op at køre, og han kom saa til en Broder, som tog vel imod ham.

For egen Regning lærte jeg Murerfaget, og i 35—36 Aar har jeg arbejdet som Murer i Aarhus; i de senere Aar for egen Regning. Syv Børn har jeg haft, og megen Sygdom har plaget mig, men ved en dygtig Hustrus Hjælp har jeg kunnet opretholde mit Hjem uden nogensinde at behøve at ty til det offentlige. Det er jeg glad for.

Men mine triste Oplevelser fra Barndomsaarene har gjort, at jeg altid har følt

mig som Agitator for mit Parti, og altid har jeg holdt »Demokraten«, ogsaa som ungt Menneske ude paa Landet, men Bønderne haanede mig derfor.

Den mætige Forskel paa Tiden dengang og nu.

Forleden var jeg sammen med en Maskinarbejder, der sagde, at han tjente 74 Kr. om Ugen, men paastod, at han ikke var en Smule bedre stillet end Arbejderne, der i sin Tid fik 25 Kr. Han kunde derfor ikke forstaa, hvad Socialdemokratiet og Organisationerne havde udrettet. Den Slags Udtalelser kan gøre mig saa rasende, fordi de viser, at en saadan Mand slet ikke forstaar, hvilke Fremskridt der er vundet, og hvilken næsten ufattelig Forskel, der er paa den Tid, da jeg var ung, og nu.

Der er altid Folk, som kun kan kritisere, men naar jeg hører dem paa Møder, ønsker jeg altid, at jeg kunde staa op og fortælle dem om det, jeg her har sagt, staa op og fortælle om den Taknemmelighed, jeg føler mod mit Parti og dets ledende Mænd, fortælle om Sabroe, der ikke er mere, men som mere end nogen anden gjorde sit til, at fattige Børn og Gamle nu behandles som Mennesker. Og har man end nogenlunde Sikkerhed for sig selv, saa véd man aldrig, hvordan det gaar Ens Børn, og netop derfor synes jeg, enhver Arbejder maa være glad for det, der er naaet.

Der er meget, der mangler endnu, meget, der endnu skal vindes, men jeg kan ikke faa i mit Hovede, at det skulde ske ved, at Arbejderne deles i to Lejre. Nej, den Slags kan aldrig føre til Maalet. Hvad der ikke kan opnaas ved Sammenhold og Enighed, det kan endnu mindre naas ved Splid eller gale Streger ude paa Gaderne. Jeg tænker ikke, der er nogen, som ønsker russiske eller tyske Tilstande. Jeg siger derfor: Slut op om Socialdemokratiet, øg dets Magt ved at deltage i Agitationen for nye Medlemmer. Parolen maa være: Alle Arbejdere Medlemmer af Socialdemokratiet!

Internationale Meddelelser.

Den internationale faglige Central og Den socialistiske Arbejder-Internationale for Paul og Bruno Kalnin, Julius Celms og Peter Ulpe.

(I. F. C.) Det den 16. November i Paris afholdte Fællesmøde af Bestyrelsen for Den internationale faglige Central og Eksekutivkomiteen for Socialistisk Arbejder-Internationale drøftede Situationen i Letland og den forestaaende Proces mod den lettiske Arbejderbevægelses ledende Mænd og vedtog at sende Letlands Statsminister Ulmanis, følgende Telegram:

»Bestyrelsen for Den internationale faglige Central og Eksekutivkomiteen for Socialistisk Arbejder-Internationale, samlet til Fællesmøde i Paris, har modtaget overordentlig foruroligende Beretninger om den indledte Proces mod Dr. Paul Kalnin, Bruno Kalnin, Julius Celms og Peter Ulpe, der paabegyndes den 26. November. Mødet udtaler sin oprigtige Sympati med de Anklagede, som ikke kan lægges andet til Last, end at de er gaaet ind for den truede demokratiske Forfatning i Letland, og protesterer imod, at de stilles for en Krigsret. Overfor Hensigten om at gennemføre Processen under Udelukkelse af Offentligheden, rejser Mødet det bestemte Krav om uindskrænket Adgang for Repræsentanter for den udenlandske Presse.

For Socialistisk Arbejder-Internationale:

Emile Vandervelde.

For Den internationale faglige Central:

Leon Jouhaux.«

Den internationale faglige Central og Socialistisk Arbejder-Internationale hylder Karl Seitz.

(I. F. C.) Det den 16. November i Paris afholdte Fællesmøde af Bestyrelserne for Arbejdernes faglige og politiske Internationale har tilsendt Karl Seitz, der for Tiden opholder sig paa et Sanatorium i Auersperg, følgende Telegram:

»Eksekutivkomiteen for Socialistisk Arbejder-Internationale, der er stolt over at kunne tælle Dem til sine Medlemmer, samt Bestyrelsen for Den internationale faglige Central, samlet til et fælles Møde i Paris, lykønsker Dem til den forbilledlige Tapperhed, som De har vist under den Hævnakt, man lovstridigt har foretaget overfor Dem, og haaber, at den europæiske Skandale, denne lavsindede Frihedsberøvelse i Virkeligheden er, snart maa faa en Ende.

For Den internationale faglige Central:

Léon Jouhaux.

For Socialistisk Arbejder-Internationale:

Emile Vandervelde.

Bemærk.

Tillidsmændene bedes erindre, at Landarbejderbladet ikke skal anmeldes til Medlemmer, som tilflytter fra en anden af Landarbejderforbundets Afdelinger. Saadanne Medlemmer faar nemlig Bladet leveret ved paa deres gamle Bopæl at meddele den nye Adresse til enten Landpostbudet eller paa Postkontoret.

Sølvbryllup.

Mange aarige Medlem af Rø Landarbejderafdeling Emil Nielsen og Hustru kan Tirsdag den 4. December fejre deres Sølvbryllup.

Emil Nielsen har altid omfattet sin Organisation med stor Interesse, og dette har bevirket, at han fra Kammeraternes Side i Tidens Løb er bleven valgt til adskillige Tillidsposter, saaledes var han en Periode Formand for Afdelingen, ligeledes har han nu været Medlem af Bestyrelsen i en Aarrække, og i de sidste Aar har han ogsaa varetaget en Kontorbestyrers vanskelige og ansvarsfulde Hverv.

Gennem disse Linier bringer vi Sølvbrudeparret vor hjerteligste Lykønskning og haaber paa fortsat godt Samarbejde i de kommende Aar.

Paa Afdelingens Vegne
Vilhelm Olaussen.

— — —

Arbejdsmand Otto Jensen og Hustru kan Mandag den 10. Decbr. fejre deres Sølvbryllup. Otto Jensen er af alle kendt som en god Kammerat og en stabil Arbejder.

Norby-Samsø Afdeling sender hermed det afholdte Ægtepar en hjertelig Lykønskning paa Sølvbryllupsdagen.

Rasmus P. Nielsen.

— — —

Et i Arbejderkredse velkendt Ægtepar, Overtjener H. Andersen og Hustru, Hotel Garvergaarden, Næstved, fejrer Sølvbryllup Onsdag den 5. December.

Det afholdte Ægtepar vil sikkert i Dagens Anledning modtage mange Hilsener og Lykønskninger. Hjertelig til Lykke.

Kr. Jensen.

— — —

Mangeaarigt Medlem af Allested-Vejle Afdeling Niels Andersen og Hustru, fejrer den 4. December deres Sølvbryllup.

Paa Afdelingens Vegne ønskes Sølvbrudeparret hjertelig til Lykke.

Marinus Petersen.

— — —

Medlem af Aversi-Tybjerg Afd. Laurits Pehrson og Hustru, Tybjerglille, kan Onsdag den 5. December fejre deres Sølvbryllup. Afdelingen ønsker dem herved hjertelig til Lykke paa Højtidsdagen.

Hans Christiansen.

Arbejderens Almanak for 1935 er udkommet.

»Arbejderens Almanak 1935« er udkommet og — bogstaveligt talt: den smiler os i Møde. Omslaget er nemlig fyldt med unge skælmske smilende Pigeansigter, saaledes som kun Tegneren Hans Bendix kan forevige Pigesmilet.

Redigeringen er som sædvanlig i de bedste Hænder, hvilket næsten er overflødigt at nævne, naar man hører, at Folketingsmand Julius Bomholt og Redaktørerne Hedtoft-Hansen og Peder Tabor staar for Anretningen.

Det er et ypperligt og aktuelt Indfald af Svend Thorsen at snakke lidt med Generaldirektøren for D. S. B., P. Knutzen om de hypermoderne Foreteelser indenfor D. S. B.: Lyntog — Lillebæltbroen — Rutebiler m. m. og det er noget der angaar — eller kan komme til at angaa — os alle. Hvem vil ikke rejse godt og billigt

og bekvemt? Den Artikel vil blive slugt af enhver.

Efter min Død vil det oplive mig svært at se, hvor mange Venner jeg egentlig har haft.

*

Hvorfor raser der egentlig altid en saadan Kamp mellem Tro og Viden, naar dog aldrig nogen har vidst noget om noget.

*

Far! Hvad forstaar man ved en betydelig Mand? — Det er en afdød — ja, det kan ogsaa være en Udlænding.

*

Far! Er Kommunisterne ikke slette Mennesker? — Jo, hvorfor i al Verden skulde de dog danne en Undtagelse.

Forfatteren Carl Gandrup møder med et Bidrag: »De Værgeløse«, et lille Billede fra Livets Alfarvej.

Johan Skjoldborg har skrevet en Novelle: »En lille Komedie« fra Krigens Tid.

Jørgen Nielsen skriver en Novelle — »En Historie om en Moder«.

Carl Johansen har skrevet en Novelle: »To smaa hvide Hunde« og endelig maa Pipperups barokke Humoreske nævnes: »Postrøveriet i Snæverby«. Som sædvanlig er hans Bidrag grinmorsomme.

Digterne Oskar Hansen og Knut Becker har skrevet Digtene henholdsvis »Aften« og »Hva' er ret og hva' er vrang« — hver for sig truffet paa en Prik i hver sin Stemning. Saa den Side af Sagen er ogsaa paa de bedste Hænder.

En Vrimmel af Tegninger fylder Almanaken og skyldes vore gamle Kendinge: Anton Hansen, Hans Bendix, Alfr. Koch, Rich. Christensen, Poul Bech og Karl Rønning.

Iøvrigt rummes det sædvanlige Almanakstof i Bogen, praktisk ordnet. Der er ogsaa Bilag til Indramning.

Helt igennem en Almanak, som Redaktionen har Ære af, og som de 50,000 Købere faar mangefold Glæde af for den 1 Kr. 25 Øre den koster.

Det er som sædvanligt Arbejderpartiets Forlag »Fremad«, der udsender den.

Vi gør opmærksom paa, at Bestillinger som sædvanligt indsendes til Girotti, Ny Carlsbergvej 27, København V. Bestillingsseddel findes i Dag i Bladet.

— — Naa, det vil nu forøvrigt alt blive i denne Almanak.

Det var ikke nogen ilde Idé, da Redaktionen med sin Sans for, at det allerbedste ikke var for godt for Almanaklæserne, allerede for flere Aar siden gjorde Justitsminister Steincke til »fast« Medarbejder. Hans »Karrusselture« har Aar for Aar moret de Tusinder af Læsere ved den bidende men dog godmodige Sarkasme, som er noget specifikt for Steincke. Disse hans Strøtanker, som han lader flyve for alle Vinde, er ogsaa nok værd at stifte Bekendtskab med. Et Par Prøver maa anføres som en lille Mundsmag, der faar Appetiten til at vokse:

Priserne.

Priserne er steget! Det har en Del Husfædre faaet at vide nogle Gange i Løbet af den sidste Tid, naar Husholdningspengene har været »paa Tapetet«.

Det er vel lidt forskelligt i de forskellige Byer; men i København har Opgangen ikke været til at tage fejl af; det gælder Flæsk som Okse- og Kalvekød, og Smørret er jo gaaet anseligt tilvejrs i det sidste Par Uger.

For Smørret er det Efteraarssæsonen med den mindre Produktion, der vel navnlig er Aarsagen til Opgangen i Noteringen, men denne ligger nu betydeligt højere end sidste Aar ved denne Tid.

Der er ikke for meget Flæsk, tværtimod kan man somme Dage ligefrem tale om Flæskemangel, i hvert Fald i Hovedstaden. Denne Situation blev egentlig for Maaneder tilbage forudset, men Begrænsningen i Flæskeproduktionen var jo nødvendig under Hensyn til Indskrænkningerne i Afsætningen til England. Imidlertid har denne Omstændighed i Forbindelse med de bedrede Prisforhold paa det engelske Marked bevirket Opgangen herhjemme.

De større Priser for Oksekødet skyldes Aflastningen af Markedet gennem Destrueringen og den forøgede Udførsel.

Man maa derfor vente, at Pristallet, der offentliggøres om en eller to Uger, viser Stigning.

Selv om Mellemhandler-Avancen danner en meget fremskudt Stilling, nyder Landbruget selvfølgelig godt af disse Prisstigninger.

Lad os derfor blive forskaanet for den taabelige Prisfordyrelsesagitation, der drives fra oppositionel Side, og som vilde have givet sig Udslag gennem den nye Kødordning, hvis ikke Landbrugsministeren havde staaet fast paa den store Befolknings Interesser og formaaet at mane Prisfordyrelseshylene i Jorden.



Førslev Sogns socialdemokratiske Forening

afholder Andespil og Bal i Arløse Forsamlingshus Lørdag den 1. December Kl. 7. Der bortspilles 12 Ænder, 2 Gæs og et Ekstranummer. Det eventuelle Overskud gaar til Juletræet. **Bestyrelsen.**

Hastrup-Særløse Afdeling.

Medlemmerne gøres herved opmærksom paa, at fra 8. Novbr. 1934 er Georg Andersen, Hvalsø, Kontorbestyrer. Kontroltiden er fra 10—11. **Bestyrelsen.**

Uggerløse Afdeling.

Medlemmerne gøres opmærksom paa, at alt Kontingent bedes betalt til Kassereren Johs. Andersen eller paa Kontrolstedet hver Lørdag Aften Kl. 6—8. Restancer over 4 Uger har Slettelse til Følge.

Bestyrelsen.

Hammer Afdeling

afholder ekstraordinær Generalforsamling i Hammer Forsamlingshus Lørdag den 8. Decbr. Kl. 7 Aften. Samme Dagsorden som den, der var forelagt paa den suspenderede ekstraord. Generalforsamling d. 23. Novbr. Generalforsamlingen er beslutningsdygtig uanset de mødtes Antal. Husk Sangbøgerne. **J. J. Jørgensen.**

Alsted-Fjenneslev Afdeling.

Medlemmerne bedes huske, at Kontingentet skal indbetales til Kassereren af Medlemmerne selv, da der ingen Opkræver kommer, og husk, at der er ikke mere 2 Maaneders Restance, men kun 4 Uger! Pas paa, Kammerater, ikke at glide ud. Det har vi ikke Raad til. Over 4 Ugers Restance medfører Slettelse og Tab af de opnaaede Rettigheder. **P. Hansen.**

Allerslev Afdeling

afholder sit aarlige, offentlige Andespil med efterfølgende Bal paa Allerslev Kro Søndag den 2. December Kl. 19,30. Der bortspilles 14 store, fede Ænder og 2 fede Gæs i 2 Serier a 1 Kr. Entré til Ballet 1 Kr. Alle indbydes. NB. Studiekredsen begynder paa Allerslev Kro Lørdag den 24. November Kl. 19,30. Redaktør Harry Lindeneg, Stege, kommer og leder den første Aften. **Rikard Fredell.**

Slagslille-Bjernede Afdeling

afholder sammen med Pedersborg socialdemokratiske Forening Dilettantforestilling i Pedersborg Forsamlingshus Lørdag d. 1. Decbr. Kl. 19,30 og Søndag d. 2. Decbr. Kl. 19,00. Om Søndagen Bal til Kl. 1. — Der opføres: »Plader« og »Et Uhyre«.

Bestyrelsen.

D. A. F., Søllerød-Lyngby L.

Som Kontorbestyrer er ansat Jørgen Knudsen. Den daglige Kontroltid er 10½—11 paa Gl. Holte Hotel. Desuden har Chr. Christensen midlertidig overtaget Kassererposten og træffes hver Fredag Aften fra 7—8 paa ovennævnte Sted.

Chr. Christensen.

Konflikten i Gisselfeld Kloster og Holmegaards Skove.

Til at bistaa Afdelinger og Medlemmer under Konflikten er valgt et Udvalg, bestaaende af: Jens Hansen, Boserup, Karl Jensen, Holme-Olstrup, og Oluf Olsen, Stavnstrup, suppleret med Chr. Holgersen, Hyllede pr. Rønnede, som Formand. Holgersen har Telefon: Hemmestrup 11. **Kr. J.**

D. A. F., Hørve og Omegn.

De Medlemmer af Landarbejderforeningen, som er tilsluttet D. A. F., gøres opmærksom paa, at der ikke mere kommer Opkræver, men at Medlemmerne selv skal betale Kontingent til Kassereren, og husk, at 4 Ugers Restance er længste Frist, efter den Tid udsætter man sig for Slettelse, hvilket nødigt skulde ske. Kassereren er Svend Hansen, Hørve, som modtager Kontingent hver Lørdag Aften fra Kl. 7—8 paa Kontoret (i Kælderen hos Manufakturhdlr. P. Sørensen) første Gang Lørdag d. 3. November. Lad os nu være enige om, at der ingen Restancer skal være.

Frederik Larsen.

Husmandsbrandkassen for Danmark.
(Medlemsantal ca. 130.000. Forsikringssum ca. 1 Milliard Kr. Reserver ca. 1,3 Mill. Kr.)
I Bygningsafdelingen optages: med blødt Tag alle Ejendomme paa Landet, naar Forsikringssummen ved Indtegningen ikke overstiger 30.000 Kr., med blandet Tag, naar den ikke overstiger 40.000 Kr., og med haardt Tag, naar den ikke overstiger 50.000 Kr.
I Løsøreafdelingen optages: Løsøre, saavel i Købstæderne som paa Landet.
I Tyende- og Ungdomsafdelingen optages: Ejendele indtil 2500 Kr.s Forsikringssum, uden Hensyn til, hvor disse befinder sig i Danmark.
Moderate Præmier. Kulant Behandling. Hurtig Afregning.
Nærmere Oplysninger faas ved Henvendelse til Distriktsforstanderne, Sognetillidsmændene eller til Hovedkontoret, Nørrevoldgade 16, København K. Tlf. 383.

Gummivarer sendes diskret pr. Efterkrav eller mod Frimærker.
Billigst i Danmark. - Varer m. 4 Md.
Garanti: 3 Dus. 5 Kr., 1 Dus. 2 Kr.
Grosserer Magnus Hansen, Kjøbenhavn - Brh.

Billige Skjorter
svære slidstærke, alle Størr.
Kr. 1.80
Vi garanterer Tilfredshed eller Tilbagebetaling.
Katalog sendes paa Forlangende.
Sækkelagerets Varehus
St. Annæplads 10, København K.

STØT VORE ANNONCØRER

Stjerne Øl
LAGER PILSNER
&
MINERALVANDE

Helsinge-Drøsselbjerg Afdeling
afholder stort Andespil og Bal paa Mullerup Kro Lørdag den 1. December Kl. 19. Der bortspilles 10 fede Ænder og et stort Nummer til. God Musik. **Hans P. Nielsen.**

Thorslunde-Ishøj Afdeling
afholder Medlemsmøde Søndag d. 2. December Kl. 3 hos Kassereren. Medlemmerne bedes møde. **Peter Petersen.**

Gadstrup-Syv Afdeling
afholder ekstraordinær Generalforsamling Lørdag den 8. Decbr. Kl. 7½ i Ramsømagle Forsamlingshus. Da Kassereren ikke vil fortsætte, skal der vælges en ny Kasserer. Der er ligeleles Forslag om, at Medlemmerne selv skal indbetale deres Kontingent til Kassereren, og at Formanden skal tilskrive de Medlemmer, der staar for meget til Restance. Medlemmerne erindres ligeledes om, at Restancefristen kun er 4 Uger. Skemaer til Ansøgning om Kontingenthjælp faas hos Kassereren.
Ole Petersen.

Øster Egesborg Afdeling.
Møde afholdes i Tolstrup Forsamlingshus Onsdag den 12. December Kl. 7. Dagsordenen bekendtgøres paa Mødet.
Laurits Jensen.

Fuglebjerg Afdeling
afholder Medlemsmøde i Arløse Forsamlingshus Søndag den 9. December Kl. 2 angaaende Juletræsfesten, Bevilling af Midler samt forskellige andre Ting.
Chr. Christensen.

Hyllinge socialdemokratiske Forening
afholder Møde paa Hyllinge Hotel Tirsdag den 4. Decbr. Kl. 7½. Som Taler kommer en dansktalende tysk Partifælle og Skovfoged Ælkær, Herlufholm. Alle Omegnens Partiforeninger indbydes.
Bestyrelsen.

Haarlev Afdeling
afholder ekstraordinær Generalforsamling paa »Dania« Mandag den 3. December Kl. 7½. Dagsorden: Indmeldelse i Julefonden. Eventuelt. Kammerater, mød nu allesammen. **Chr. Christensen.**

Stege Afdeling
indbyder sine Medlemmer til Teater og Bal Lørdag den 1. Decbr. Kl. 7½ Aften paa Hotel »Skandinavien«, Stege. Der opføres »Barn i Kirke« med Fyrtaarnet som Gæst. Billetprisen er 1,25 for Voksne og 50 Øre for Børn. Arbejdsløse 75 Øre (mod at købe Billet om Lørdagen).
Fra 1. December er min Adresse Langgade 58 hos Kontorbestyreren.
Jens Anton Jensen.

Fanefjord Afdeling
afholder afsluttende Generalforsamling Søndag den 2. Decbr. Kl. 3 hos J. Rasmussen, Dame. **N. P. Christoffersen.**

Kvislemark-Fuirendal soc.-dem. Forening
indbyder Mandag den 3. Decbr. til stort offentligt politisk Møde i Forsamlingshuset »Enigheden«, Tornemark. Som Taler kommer fra Socialdemokratiet Folketingsmand Alsing Andersen. Venstres Vælgerforening er indbudt til at møde med en Taler og stiller, om det er muligt med Folketingsmand Arnt Jensen. Vi opfordrer vore Partifæller til at møde talrigt op. Mødet begynder Kl. 20 præcis. Fri Diskussion.
Bestyrelsen.

Nyraad Afdeling
meddeler, at Bøgerne »Muld og Sten« og »Paa Kontrakt« kan faas tillaans ved Henvendelse til Kassereren. Samtidig gøres Medlemmerne opmærksom paa, at Kontroltiden, som er fra 10—11, maa overholdes. Udenfor den Tid bliver ingen kontrolleret, og at Restancefristen kun er 4 Uger og at man vil blive slettet uden nærmere Meddelelse. **Marius Hansen.**

Roskilde Afdeling.
Alle arbejdsløse Medlemmer maa møde til Kontrol hver Onsdag mellem 11—12, ogsaa de, som ingen Understøttelse faar, da de ellers vil blive afmeldt som arbejdsløse til Anvisningskontoret. Husk, Restancefristen er kun 4 Uger. Indbetaling hver Lørdag fra 7—8 Aften. **Emil Hansen.**

Slangerup Afdeling.
Som Kontorbestyrer er valgt Emil Petersen, Kvinderup. Kontroltiden er Onsdag fra Kl. 9—10. De andre 5 Dage fra Kl. 10—11. Udenfor nævnte Tider bliver ingen afkontrolleret. **Emil Petersen.**

Næstvedegnens Kredsorganisation
har til Ledelse for Kredsen valgt Valdemar Villumsen, Næstved (Næstformand), Axel H. Nielsen, Præstø, Rasmus Rasmussen, Næsby, og Kristian Jensen, Flintemose (Sekretær). Stedfortrædere blev Hans Jacobsen, Fensmark, og Vald. Jacobsen, Næstelsø.

Ottestrup-Sorterup Afdeling.
Medlemmerne gøres opmærksom paa, at Kontroltiden de 5 Dage er fra Kl. 10—11 og om Lørdagen fra 3—4.
Viggo Rasmussen.

Thureby Afdeling
meddeler herved, at Kontorbestyreren er flyttet til Teglværkshuset ved Thurebyholm. Samtidig gøres opmærksom paa, at Kontroltiden er forandret, saa den i Fremtiden er fra Kl. 10—11 alle seks Dage i Ugen. **Karl Olsen.**

Lidemark Afdeling
For Fremtiden kan der indbetales Kontingent til Kassereren hver Fredag Aften fra Kl. 6—8, da der ikke kommer Opkræver mere. **Alfred Kristensen.**

Nidløse Afdelings
Medlemmer gøres opmærksom paa, at 4 Ugers Restance kan medføre Slettelse. Mærker kan faas paa Kontrolstedet hver Lørdag mellem 4 og 5 Eftmd. eller hos Kassereren, da vi ingen Opkræver har.
Børge Larsen.

Hyllinge Afdeling.
Medlemmerne bedes i egen Interesse indbetale deres skyldige Kontingent til Kassereren eller Kontrolbestyreren, da det jo ikke er lovligt at staa over 4 Uger til Restance; det kan have Slettelse til Følge.
Kassereren.

Vester Egede Afdeling, D. A. F.
Som Kontorbestyrer efter 1. November er antaget Peter Hansen, Boserup. Kontroltiden er uforandret daglig fra 10—11, Lørdag fra 2—3. **Bestyrelsen.**

Næstved-Egnens Afdeling.
Kontingent indbetales for Fremtiden til Afdelingens Kasserer eller Kontrolbestyrer paa Kontoret. Restancefristen maa Medlemmerne selv sørge for at overholde. Efter 1 Maaneds Restance slettes Medlemmet. **H. Ludvigsen.**

Sønder Dalby Afdeling
afholder Medlemsmøde i Dalby Forsamlingshus Lørdag den 1. December Kl. 7½ angaaende Opstilling af Priser for det kommunale Arbejde. De Medlemmer i Thureby Afdeling, som er bosiddende i Dalby-Thureby Kommune og som ønsker at overvære Mødet er velkommen. Medlemmerne gøres opmærksomme paa, at Kontroltiden er fra Kl. 10 til 11 hver Dag i Ugen. De, som har bestilt Bogen »Muld og Sten«, bedes afhente den hos Formanden.
Johannes Høst Olsen.

Følleslev-Særslev Afdeling.
Medlemmernes Opmærksomhed henledes paa, at der paa Generalforsamlingen blev vedtaget, at hver betaler 50 Øre til Kontrolstedet. Endvidere gøres opmærksom paa, at man kun har Ret til 4 Ugers Restance og at al Kontingent skal betales til Kassereren. **Richard Pedersen.**

Stensved Afdeling
afholder stort Andespil Lørdag den 1. December Kl. 7½ paa Stensved Afholdshotel. Der bortspilles 12 Ænder, 1 Gaas, 1 Oksesteg samt en stor, flot Lagkage. Gennemgaaende Nr. a 1,50 Kr. giver Adgang til efterfølgende Bal. Ikke-Spillere 1 Kr. pr. Deltager. Socialdemokratisk Forening og D. A. F., Langebæk, indbydes. Mød nu talrigt op, Kammerater, og tag jeres Hustruer, Venner og Bekendte, som er Medlemmer af de her nævnte Foreninger, med; saaledes at vi kan faa en vellykket Aften ud af Festen. **Otto Nielsen.**

CLICHÉERNE FRA H. C. Mateen HURTIGT - SMUKT - BILLIGT TELEFON 11900 - 7057

Redaktør: Marius Olsen. — A/S P. Hansens Bogtrykkeri, Gasværksvej 8, København V.

LANDARBEIDERBLADET
SJÆLLAND
ORGAN FOR LANDARBEIDERFORBUNDET I DANMARK.

Nr. 49. Fredag den 7. December 1934. 20. Aargang.

Arbejdsløshedskassen efter Sammenslutningen.

Sammenslutningen mellem Landarbejderforbundet og Dansk Arbejdsmandsforbund har medført, at D. A. F.'s Afdelinger er naaet op paa ikke mindre end 1300 Afdelinger, og som Følge heraf er ogsaa Kontrolkontorer og Kontrolbestyrernes Antal blevet forøget tilsvarende, og da alle disse Tillidsmænd har naturligt Krav paa til enhver Tid at kunne faa Raad, Vejledning og Bistand i deres ofte besværlige Arbejde, har Arbejdsløshedskassens Ledelse paa sit første Møde efter Sammenslutningen vedtaget at ansætte to nye Rejsesekretærer til at bistaa Afdelingernes Tillidsmænd i deres Arbejde.

Hidtil har Sekretær J. P. Johannesen ene Mand maattet bestride dette Hverv, men det er givet, at han ikke efter den store Forøgelse af Afdelingernes Antal fortsat har kunnet naa at overkomme det Hele alene, og Ledelsen har derfor, som nævnt, ansat to nye Rejsesekretærer.

De Forhold, vore rejsende Tillidsmænd særlig skal paase bliver overholdt, er bl. a.

at Medlemmerne har Tilknytning til Faget, og

at vi ikke optager Medlemmer, hvis Erhverv ligger udenfor det, vi forstaar som Arbejdsmandsarbejde,

at Kontrollen er effektiv, d. v. s. at Kontrollen skal være daglig og altid finde Sted i Arbejdstiden, som Regel inden for Tiden fra Kl. 9—11 Formiddag.

at Arbejde under Ledighedsperioder altid anmeldes, og at der sker Fradrag jfr. de almindelige Regler,

at Restancebestemmelserne i Vedtægten overholdes, og

at det paahviler Kontorbestyrerne altid at paase, at intet Medlem, der har Restance ud over 4 Uger, kan faa udbetalt Arbejdsløshedsunderstøttelse.

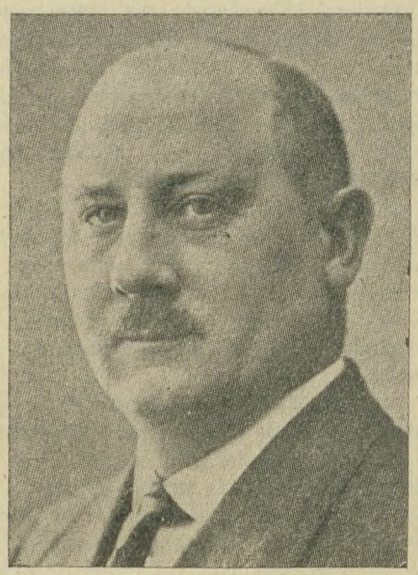

J. P. Johannessen.

Det skal endvidere paases,

at Understøttelsens Omfang inden for 12 paa hinanden følgende Maaneder saavel som det 3—4-aarige Maksimum overholdes, baade hvad angaar den vedtægtsmæssige Understøttelse saavel som Understøttelse, der skal udbetales af Fortsættelseskassen, ligesom det skal paases,

at arbejdsløse Medlemmer paa Kontrollisterne føres i Henhold til den Kontingentkasse, de tilhører.

at Betingelserne for Ydelse af Frikontingenter overholdes, og herunder,

at der kun kan gives Frikontingenter, naar samtlige Understøttelsesmuligheder i Arbejdsløshedskassen er opbrugt, og

at Frikontingent kan ydes, naar der i Løbet af 7 Dage er 5 arbejdsløse Dage, i hvilke der er mødt til Kontrol.

Frikontingenter kan kun ydes, naar alt tidligere forfaldent Kontingent er betalt, og kan ikke ydes til Medlemmer, der har under 12 Maaneders Anciennitet.

Frikontingenter kan endvidere ikke ydes til: Konfliktdeltagere, Skole- eller Kursusdeltagere eller til Medlemmer, der er i Karentæne. Endvidere skal det nøje paases,

at 10 Maaneders Bestemmelsen og 26 Ugers Bestemmelsen jfr. Reglerne i Vedtægtens § 26 overholdes.

Nedenfor bringer vi en kortfattet Biografi af saavel den mangeaarige Rejsesekretær som hans to nye Kolleger:

J. P. Johannessen, født den 31. Juli 1878 i Ballerup, tjent paa Landet og arbejdet paa Fabrik fra 7. til 18. Aar. Derefter i København som Arbejdsmand i forskellige Grupper: Jord-, Beton- og Murarbejdsmand, Havnearbejder indtil 1899, da han begyndte som Arbejder paa Østre Gasværk, hvorfra han tog sin Afsked i 1919.

I en Del Aar deltog han saavel i det faglige som det politiske Bestyrelsesarbejde, indtil han i 1907 valgtes som Formand for Belysningsarbejdernes Fagforening under D. A. F. Ansattes i 1918 i Arbejdsmændenes Arbejdsløshedskasse og er paa hvert Delegeretmøde herefter *valgt* som Medarbejder i denne Virksomhed. Han var Medlem af Københavns Kommunalbestyrelse fra 1913 til 1924.

Faa kender som han Danmark paa Kryds og tvers, og det er i Tusindvis af Besøg, han i Aarene har aflagt i Afdelinger under D. A. F., og det er ligesaa et Utal af Møder saavel politiske som faglige han har deltaget i. Altid har han haft et godt Humør med sig, og intet Hjem har for ham været

for fattigt at besøge, og netop herpaa har han været i Stand til at oparbejde den kammeratlige Aand, der i Arbejdet som Rejsesekretær skal til.

J. P. hører til dem, der sikkert altid



Marius Sørensen.

har været velset og ventet i Hjemmene paa Land og i By.

— — —

Rejsesekretær Marius Sørensen er født den 8. April 1891 i Hvorslev, hvor hans Fader var Teglværksarbejder. 9 Aar gammel kom han ud at tjene og arbejdede senere som Teglværksarbej-

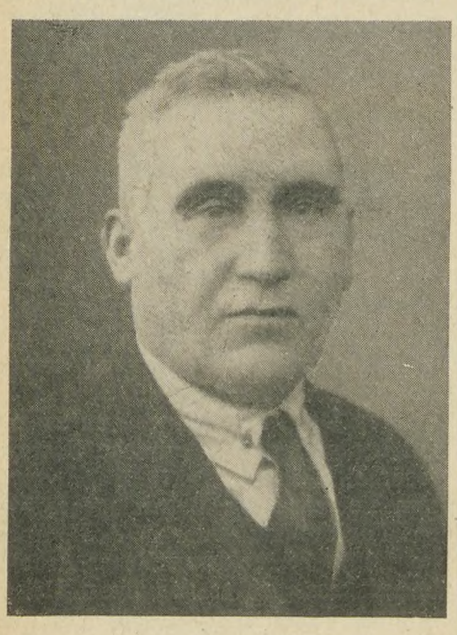

Axel Petersen.

der. I 1919 valgtes han til Kasserer for Ulstrup Afdeling, og i 1920 til Formand og Kontorbestyrer, indtil han paa Forbundets Kongres i 1929 blev valgt som dettes Rejsesekretær. Formand for Socialdemokratisk Vælgerforening siden 1918. Blev i 1920 Medlem af Forretningsudvalget for Socialdemokratisk Kredsorganisation, Sdr. Vingekredsen. Kredsformand for samme siden 1930. Medlem af Vellev Sogneraad fra 1921. Har været Hovedbestyrelsesmedlem i Dansk Arbejdsmands Forbund siden 1922, Medlem af Bestyrelsen for Partiorganisationen i Viborg Amt og Revisor i Viborg Amts Sogneraadsforening.

— — —

Rejsesekretær Axel Petersen er født i 1879 i Sct. Jørgensbjerg ved Roskilde, hvor hans Fader var Arbejdsmand. Axel Petersen begyndte allerede som 12-aarig at arbejde som Bydreng. I 20 Aars Alderen begyndte han at arbejde som Jord- og Betonarbejder. Han har været Medlem af Roskilde Afdelings Bestyrelse siden 1910 og været Formand og Kontorbestyrer for samme Afdeling siden 1913. Han har i de sidste 15 Aar været Medlem af Forbundets Hovedbestyrelse.

Hvorlænge kan det tredie Rige, bestaa, og hvad følger efter?

Af Jørgen Rakos.

Hvorledes staar det til i Dagens Tyskland? Kan Hitlerregimentet holde? er de Spørgsmaal, der er paa Millioner Menneskers Læber.

Videre spørger man: Er Tyskland blevet det Paradis, som Nationalsocialisterne for nu snart to Aar siden lovede, det skulde blive, saa snart det saakaldte marxistiske Regimente var styrtet, og man havde overladt Nationalsocialisterne Magten?

Der er i Tyskland som i Rusland og Italien lukket af for officielle Meddelelser og Statistiker. Kun de af Propagandaministeriet, af Hr. Goebbels pyntede Meddelelser naar ud til Offentligheden, og de giver intet sandt Billede af Forholdene i det 70 Millioner store Folk.

Dog, helt kan man ikke lukke af for Meddelelser om de virkelige Forhold i Tyskland, der er et Gennemrejseland for alle, der vil ud til det øvrige Europa, og Folk, der har Ører og Øjne i Orden, kan nogenlunde se, hvorledes det staar til dernede.

Vi talte saaledes for nogle Dage siden med en Mand, han var ikke Socialdemokrat eller egentlig Hitlermodstander. Han havde i nogle Maaneder opholdt sig i Hamborg, Tysklands næststørste By og Rigets egentlige Udfaldsport til den øvrige Verden. Fra Hamborgs Havn gik i den Tid, Fornuften var ved Magten i Tyskland, det vældige Overskud fra tysk Industri ud til den øvrige Verden og skaffede Tyskland de Milliarder hjem, der var nødvendige for de 70 Millioners daglige Livsophold.

Hamborg, sagde vor Meddeler, ligner mest en Kirkegaard. I Havnen, Verdens største og mest moderne Havn, hersker der nu omtrent fuldkommen Stilhed. De store Amerikadampere og Hundreder af mindre Skibe er lagt op, og Trampdamperne ude i fremmede Havne har vanskeligt ved at opnaa Beskæftigelse. Langs Kajerne i Frihavnen ser man Arbejderne i Tusindvis staa med Armene over Kors, forsultne og blege, stirrende udover Skibsrigningerne paa de oplagte Dampere. Sult og Forsagelse lyser ud af alle Ansigter. Det er, som disse Tusinder har opgivet alt Haab om en Gang at faa Brug for deres Kræfter.

Og paa Hamborgs før saa tæt befolkede Gader og Stræder er der stille, og Mismod staar at læse i alle Ansigter, ja, selv ude paa St. Pauli, Hamborgs store Forlystelsesomraade, er Humøret paa Nulpunktet. Man forstaar, siger vor Meddeler, at 20 pCt. af Hamborgs Indbyggere ved sidste Afstemning stemte imod Hitler! Havde Afstemningen været fri, var Procenttallet mindst gaaet op omkring 50.

Det er Hamborg, den før saa rige og livlige By.

Som i Hamborg saaledes ogsaa i Rigets Hovedstad, Berlin.

For nogle Uger siden, den 9. November, blev der offentliggjort en Proklamation, underskrevet af Dr. Goebbels, i hvilken det blev forbudt at indbyde til Møder uden Tilladelse af de øverste Naziledere. Anledningen til dette Forbud er ganske interessant, fordi det bedre end mange Ord fortæller om de sande Forhold i Dagens Tyskland.

I Friedrichshain Saalbau, der ligger i en af Berlins tætbefolkede Forstæder, blev der nogle Dage forud for Hr. Goebbels Mødeforbud efter Indbydelse af gamle, nationalsocialistiske Frontkæmpere afholdt et Møde med selve Dr. Goebbels som Taler. Saa betydningsfuldt ansaa man dette Møde for at være, at Goebbels' Tale skulde optages paa Voksplader for om Aftenen at blive gentaget i Radioen.

Talen blev imidlertid hverken optaget paa Voksplader eller gengivet i den af Hr. Goebbels dirigerede Radio, og Grunden var følgende:

Hr. Goebbels, der ellers ved den Slags Møder plejer at blive modtaget med Jubel og Fanfarer, blev straks, da han viste sig paa Talerstolen, modtaget med Protestraab, i hvilke der endog blandede sig Pift af ret kraftig Art, og midt under Talen lød kraftige Raab: »Skaf os Arbejde!« osv.

Man forstaar, at dette Møde, der udelukkende var besøgt af S. A.- og S. S.-Folk, ikke egnede sig til Gengivelse i Radioen, men at det i Stedet for fulgtes af det forud nævnte Forbud imod at indbyde til Møder uden de øverste Naziers indhentede Tilladelse.

Man vil i denne Forbindelse erindre om den Kampagne, som den samme Hr. Goebbels i Foraaret startede imod Utilfredse og Kritikere, der endte med de blodige Begivenheder den 30. Juni. Mordene lagde en Tid en Dæmper paa Kritiken, men nu, ikke et halvt Aar efter, er Kritiken atter oven Vande. Man undskyldte sig den Gang med, at det drejede sig om et Stemningsudbrud, der var gaaet i Graven med de Myrdede, men hvor har man taget fejl. Nu er det uniformerede S. A.-Folk, der paa egne Møder lader Utilfredsheden komme til Orde og kræver af Førerne, at de skal indløse deres nu snart for to Aar siden afgivne Løfter.

Det er ikke længere Kampfanfarer, der høres paa de nationalsocialistiske Møder i det store Sportspalads i Berlin. Nu maa Førerne ved Hjælp af al deres Veltalenhed frem til Forsvar af og Undskyldning for de ikke opfyldte Løfter.

Det er kun faa Dage siden, at den samme Hr. Goebbels holdt en Tale i Sportspaladset, i hvilken han udtalte: »Det er bebrejdet os, at vi ikke har lukket Varehusene, som vi havde lovet i vort Program, men da vi kom til Magten og havde faaet Forholdene undersøgt, maatte vi erkende, at der var investeret ca. 400 Millioner Mark offentlige Penge i disse Varehuse, og havde vi befalet dem lukket, havde det betydet noget nær en Katastrofe for hele Statens Finansvæsen«.

Med denne Udtalelse maatte den Middelstand lade sig nøje, der med Begejstring havde stemt nationalsocialistisk i Haabet om, at Varehusenes Porte var blevet lukket Dagen efter Hitlersejren.

Referatet af disse Udtalelser, der er barberet og friseret i Goebbels' Propagandaministerium, indeholder selvfølgelig intet om, at denne Undskyldningstale er blevet modtaget med Fyraab, men at den ikke er hilst med Begejstring af Berlins Smaahandlende, siger sig selv. Det var jo deres eneste Haab, at Hitlersejren betød, at de store Varehuse var blevet lukket, og at de var blevet befriet for Konkurrence fra disse store Koncerners Side.

Dette er ikke bare Paastande, bygget paa Formodninger. Jeg oplevede Nazismens første Maaneder i Berlin og kom i denne Tid ikke ind i en Butik, uden at man fik fortalt: »Nu er Varehusenes Tid forbi, og nu begynder der atter en lykkelig Tid for Tysklands Middelstand.«

Det begyndte ogsaa ret godt. Kom man i de Dage til Varehusene, enten hos Wertheim eller Tietz, blev man standset af S. A.-Folk, der under Trusler tvang Kunderne til ikke at betræde Varehusenes Haller.

Den Tid er nu forbi. Hvis S. A.-Folk i deres Naivitet vil forbyde Folk at handle i Varehusene, ja, da sender Hr. Göring sit Politi imod dem.

Varehusene er hellige og ukrænkelige. Derfor opfandt Hr. Goebbels Historien om de 400 Millioner offentlige Penge, der var sat i Varehusene, og om Statsbankerotten, hvis man lukkede Varehusene.

Man forstaar derfor Kritiken og Misfornøjelsen imod Nazistyret.

Hr. Goebbels har ogsaa andre Undskyldninger paa sin Harpe. Nationalsocialismen kan ikke gennemføre sit Program hverken paa eet eller to Aar, sagde han paa et Møde for Organisationen »Arbejde og Glæde«. Der vil maaske gaa 10 Aar, før det tyske Folk vil annamme Glæden over det nationalsocialistiske Styre, ja, føjede han til, der vil gaa 50 Aar, inden den nye Slægt rigtig vil forstaa, hvad Nationalsocialismen betyder for Tyskland.

(Fortsættes.)

Internationale Meddelelser.

Den internationale faglige Centrals Bestyrelse og Situationen i Spanien.

(I. F. C.). Det den 13.—16. November 1934 i Paris afholdte Bestyrelsesmøde i Den internationale faglige Central har i Sammenhæng med de af I. F. C.s Sekretariat allerede foretagne Skridt paany drøftet Situationen i Spanien og hertil vedtaget følgende Resolution:

»Bestyrelsen for Den internationale faglige Central, som den 13. Novbr. har været samlet til Møde i Paris, er bleven gjort bekendt med Repressalierne mod de spanske Arbejderførere og den spanske Arbejderklasse, som heltemodigt har forsvaret det af Reaktionens og Fascismens forenede Styrker brutalt angrebne Demokrati og Frihed. Den nedlægger en kraftig Protest mod de grusomme og umenneskelige Forfølgelser, som vanærer enhver Regering, der benytter sig af saadanne Midler.

Bestyrelsen for I. F. C. rejser offentlig Anklage mod den nuværende Regerings Forsøg paa at benytte Undertrykkelsen af Arbejdernes Frihed og Rettigheder til Forberedelse af Indførelsen af det fascistiske Korporationssystem. Den fordrer Respektering af den spanske Arbejderklasses Rettigheder og Friheder samt Tilbagelevering af de Ejendele, man under Misbrug af Retten paa vilkaarlig Maade har frastjaalet Arbejderne. Den kræver af den spanske Regering, at den ophører med de retsstridige Arrestationer og summariske Henrettelser samt genopretter Agtelsen for Retten og den menneskelige Personlighed.«

Samtidig sendte Jouhaux og Mertens følgende Telegram til Alcala Zamora, den spanske Republiks Præsident:

»Paa Vegne af den af det internationale Arbejdsbureaus Styrelsesraad valgte Arbejdergruppe henvender vi os til Dem, der i saa stor Udstrækning har bidraget til at fremme de internationale Institutioner i Geneve, med Anmodning om, gennem Intervention overfor Deres Regering at udvirke, at vor for Tiden fængslede Kammerat Caballero erholder den nødvendige Frihed for at kunne udøve sit Mandat som Arbejderrepræsentant i det internationale Arbejdsbureaus Styrelsesraad. Den 3. December er en af Arbejdsbureauets Kommissioner, som Caballero tilhører, indkaldt til Møde. For Arebjderrepræsentanterne i hele Verden vilde det, Herr Præsident, betyde et stort Savn, dersom Caballero ikke vilde være i Stand til at udøve sit Mandat, som er blevet ham tilkendt som et Udtryk for den Tillid, samtlige Arbejderrepræsentanter paa den internationale Arbejdskonference nærede til ham. For den spanske Republik vilde det efter vor Mening betyde et haardt moralsk Slag, saafremt den spanske Arbejderrepræsentant vilde blive forhindret i Opfyldelsen af sin Pligt. Vi haaber, Herr Præsident, at vor Anmodning vil blive imødekommen.«

Et den 16. November afholdt Fællesmøde af Bestyrelserne for Den internationale faglige Central og den socialistiske Arbejder-Internationale, der ligeledes drøftede den Fare, der truer Caballero, sendte følgende af Jouhaux og Vandervelde undertegnede Telegram til Præsidenten for den spanske Republik:

»Ophævelsen af Largo Caballeros og Teodomiro Menendez parlamentariske Immunitet samt Beslutningen om at stille dem for en Krigsret har med Henblik paa de herved mulige Følger fremkaldt den største Ophidselse i alle Kredse, som med oprigtig Glæde hilste Oprettelsen af den spanske Republik. Den internationale faglige Central og den socialistiske Internationale kan ikke tro, at Præsidenten for den spanske Republik vil udlevere dem, der var hans Stridsfæller i Kampen mod Monarkiet, til de reaktionære Kredses Hævn. De anmoder paany og indtrængende den spanske Republiks Præsident om personlig Intervention.

Afdelingernes Kontormateriale.

Tillidsmændenes Opmærksomhed henledes paa, at der ikke som tidligere paa Bestilling fra Forbundskontoret kan leveres Skriveblokke og Konvolutter med Forbundets Adresse.

Ønsker man fra Afdelingerne at erholde Konvolutter med Forbundets Adresse, saa kan disse leveres, naar der fra Afdelingen indgaar Bestilling paa 100 Stk., og disse sendes pr. Efterkrav til Afdelingens Adresse, men for at dette kan ske, maa der altsaa indgaa Bestilling paa 100 Stk., og denne Bestilling indsendes til Dansk Arbejdsmands Forbund, Kassererkontoret, H. C. Andersensgade Nr. 14, 3. Sal, København K.

Dansk Gartnerforbund 40 Aar.

Dansk Gartnerforbund har den 11. December 1934 bestaaet i 40 Aar. I denne Anledning udkommer Forbundets Organ i udvidet Udgave. Forbundets Historie optager Hovedpladsen i Fagbladet. Naar vi læser Gartnernes Forbundshistorie, oplever vi samtidig ogsaa Gartnerorganisationernes Historie i andre Lande. Det er altid den samme Kamp. Nogle Idealister starter en Forening. I samme Øjeblik som den nye Forening begynder at stille sociale Krav, kommer Arbejdsgivernes Modstand. Arbejdsgiverne har forholds vis let Spil. Gartnermedhjælperne er i de fleste Gartnerier i Kost og Logis hos Arbejdsgiveren og er derfor udsat for hans direkte Indflydelse. Men hvis Forbundets Tillidsmand forblev tro mod sin Organisation, maatte han ofte skifte Arbejdsplads. Der var mangen Medhjælper, der ikke alene maatte skifte Arbejdsplads, men ogsaa Fag, og paa den Maade gik mange gode Kræfter tabt for Faget.

Alt dette har ogsaa det danske Gartnerforbund stiftet Bekendtskab med og maa stadig den Den i Dag regne med saadanne Vanskeligheder. Alligevel har Organisationen vidst at hævde sig. I Dag tæller Forbundet 2.100 Gartnere og Gartneriarbejdere indenfor sine Rækker. I Spidsen for Forbundet har siden 1928 staaet *J .Martin Mikkelsen*, en energisk Mand, som sammen med sine øvrige Kolleger i Ledelsen tilkommer Æren for Organisationens Fremgang. Men ogsaa ude i Forbundets enkelte Afdelinger finder vi overalt energiske Mennesker som Førere og Ledere. Det er mest yngre Mennesker; det er et andet typisk Træk ved en Gartnerorginsation.

Efter gentagne Kampe, deriblandt ogsaa Strejker spændende over flere Uger, har Forbundet nu faaet en hel Række af Overenskomster med Arbejdsgiverne, hvorved Fagets Løn- og Arbejdsforhold er ordnet.

I 1910 oprettedes Gartnerforbundets Arbejdsløshedskasse med et Medlemsantal af 186. Hvilke Fordele Kassen siden 1910 har ydet, vil fremgaa af følgende Tal: Medlemmernes Bidrag (ordinære og ekstraordinære) androg i Aarene 1910—1934 878.821 Kr. Men i Understøttelse fik Medlemmerne udbetalt 1.405.282 Kr. Forskellen mellem Kassens Indtægt og Udgift var Statens og Kommunernes Tilskud.

Kassens Formue var ved Slutningen af Regnskabsaaret 184.946 Kr. Ved Siden heraf bestaar yderligere en Kasse for Medlemmer med særlig lang Arbejdstid. Denne Kasse (Fortsættelseskassen) disponerede i 1933—34 over en Indtægt paa 19.649 Kr. I Understøttelse blev udbetalt 47.537 Kr., Formuen beløb sig til 33,625 Kr.



J. Martin Mikkelsen.

Forbundet har i sin Virksomhed arbejdet Skulder ved Skulder med den øvrige Arbejderklasse. Bekendte Navne indenfor den danske Arbejderbevægelse knytter sig til dets Historie. Den første Forbundsfane indviedes i 1896 af den nuværende Undervisningsminister *Borgbjerg*. Ogsaa den nuværende Borgmester *P. Hedebol* har som forhenværende Gartner været med til at føre Forbundet fremad.

Det danske Gartnerforbund er i Øjeblikket — saa vidt os bekendt — det eneste selvstændige Gartnerforbund indenfor de europæiske Grænser. I alle andre Lande er Gartnerne tilsluttet Landarbejdernes Organisationer. Men det danske Gartnerforbund forstaar sig ogsaa paa international Solidaritet og har gentagne Gange bevist dette i Praksis. Forbundet er Medlem af International Landarbejder-Føderation og Skandinavisk Sekretariat for Arbejdere i Landbrug og Gartneri. Ved Afslutningen af 40 Aars resultatrigt Arbejde udtaler vi i Dag vore bedste Ønsker for det danske Gartnerforbund. Vi haaber, at dets Arbejde ogsaa i Fremtiden maa krones med nye Resultater til Gavn for alle de i dette Fag beskæftigede Medhjælpere og Arbejdere.

Fra Arbejdsløshedskassen.

Arbejdsløsheden d. 23. November 1934.

Ovennævnte Dato fandtes der ialt her i Landet 99,678 Arbejdsløse tilmeldt de offentlige Anvisningskontorer. Heraf var 16,852 Uorganiserede. Dette er en Stigning paa ca. 2,000 fra den 16. November. Arbejdsmændenes Arbejdsløshedskasse havde ialt 41,829 arbejdsløse Medlemmer tilmeldt som ledige. Heraf var 7,767 Landarbejdere.

Til Kassererne.

Paa given Foranledning gøres opmærksom paa, at alt vedrørende Kontingentindbetaling skal sendes til Hovedkasserer Lorents Petersen og ikke til Arbejdsløshedskassens Kontor paa Vestre Boulevard. Dette gælder saaledes Kontingentindbetaling (hvor Postgirokonto 2525 skal anvendes), Kontingentindbetalingsblanketter, Maanedsopgørelser og Frikontingentlister. Det medfører baade Forsinkelse og Portotab, naar disse Dele ikke sendes efter den rigtige Adresse til Lorents Petersen.

Til Kontorbestyrerne.

Vi erindrer atter om Indsendelse af det udsendte Brevkort med Optællingsskema over Afdelingens arbejdsløse den sidste Fredag i November. Husk, at der ved Udfyldelsen af disse Kort under Spørgsmaal Nr. 1 skal anføres, hvormange Medlemmer Afdelingen ialt har arbejdsløse den sidste Fredag i Maaneden, og under de efterfølgende 4 Spørgsmaal skal det under Spørgsmaal 1 opførte Antal Arbejdsløse fordeles saaledes, at de under Spørgsmaal 2, 3, 4 og 5 ikke tilsammen kan overstige, hvad der er opført under Spørgsmaal 1. Det samlede Antal Arbejdsløse er altsaa baade de, der faar udbetalt Understøttelse fra Arbejdsløhedskassen paa hvide og gule Lister og alle de, der tager Karensdage for Hjælp gennem det sociale Udvalg i Stedet for Understøttelse fra Arbejdsløshedskassen, og de, der eventuelt er helt uden Understøttelse nogetstedsfra.

Søg Højskoleunderstøttelse.

Da Roe-Arbejdet og andet Efteraarsarbejde paa Landet nu er ved at være udført, og Arbejdsløsheden stiger ret kraftigt, henleder man Opmærksomheden paa de Arbejdsløses Adgang til at tage paa Højskole eller deltage i andre Oplysningskursus for Arbejdsløse og saaledes faa anvendt en ond Tid paa en god Maade. Desuden maa det jo huskes, at de arbejdsløse, der kan tage paa Højskole, har Adgang til at faa Understøttelse udbetalt fra Arbejdsløshedsfonden til Hjælp til Højskoleopholdet. I saa Henseende gælder ogsaa for i Vinter de samme Regler, der har været gældende i de foregaa-

ende Vintre. Skema til Brug ved Ansøgning om Understøttelse under Højskoleophold faas ved Henvendelse til Arbejdsløshedskassens Kontor, Vestre Boulevard 43, 3. Sal, København V., hvor fra alle Oplysninger om dette Spørgsmaal gives.

Sofus Westergaard.

Karlen fik sin Løn.

Halfdan Larsen, Nr. Dalby, var fæstet til at køre med Mælk og iøvrig deltage i andet Arbejde hos Gaardejerske Marie Andersen, Bakkegaard, Nr. Dalby, for en Løn af 450 Kr. Men Søndag den 19. August, da Halfdan kom hjem fra Mejeriet, kom Andersen og overfusede Karlen og forlangte, at han skulde høste, hvortil Karlen svarede, at naar han skulde skældes ud, saa skulde han ikke have høstet noget; men havde man bedt ham ordentlig om at hjælpe med at høste, saa havde han ikke sagt nej. Men nu blev Andersen saa opfarende, at han sagde til Halfdan: »Skrup ad H..... til«, hvortil Halvdan svarede: »Ja, naar jeg faar mine Penge«. Saa gik Fru Andersen imellem, da det var ved at gaa over til Haandgribeligheder. Derpaa gik Halfdan sin Vej, men kom igen om Aftenen og sov paa Værelset. Mandag Morgen kom Andersen over paa Halfdans Værelse og spurgte: »Hvorfor staar du der og glor — er det ikke Meningen, at du vil gaa i Arbejde mere?« »Nej,« svarede Halfdan, »ikke efter den Behandling, jeg fik i Gaar«. De blev derefter enige om, at Halfdan skulde komme Tirsdag Aften og faa sine Penge. Men Halfdan mødte baade Tirsdag og Onsdag Aften uden at faa Penge, og da Andersen blev ved at holde ham hen med Snak, tabte han Taalmodigheden og indberettede Sagen for Landarbejderforbundet, som saa anlagde Sag imod Gaardejerske Marie Andersen og hendes Mand til Betaling af Karlens tilgodehavende Løn.

Sagen blev forleden behandlet ved Ringsted Ret. Hr. og Fru Andersen forsøgte at klare sig ved at nægte at have lovet Karlen nogen Løn. Dommeren foreslog Fru Andersen at afgøre Sagen ved at betale Halfdan Larsen 90 Kr. og 10 Kr. i Sagsomkostninger, hvilket baade Fru Andersen og Halfdan gik ind paa.

Denne Sag viser, at naar en Tjenestekarl er organiseret, staar han ikke ene i saadanne Tilfælde, men kan bare henvende sig til sit Forbund, som saa varetager Medlemmets Interesser. Derfor, I unge Mennesker, som tjener paa Gaardene ude omkring paa Landet, meld jer ind i den stedlige Landarbejderforening. Ingen af jer ved, hvornaar I selv kan blive udsat for at faa jeres fortjente Løn tilgode, som Bonden nægter at udbetale jer. I staar da helt ene, naar I er uorganiseret. Melder I jer derimod ind i D. A. F. Landarbejdergruppe, saa har I 150,000 Kammerater bag jer.

Nr. Dalby pr. Rorup.

Viggo Nielsen.

Ugens Tekst.

Der er maaske intet særligt at sige til, at de Konservative for Tiden vil søge at spille en dominerende Rolle i dansk Politik, naar man tager i Betragtning, at deres Aandsfrænder ude omkring i Verden de sidste 3—4 Aar har haft en Højkonjunktur. Men det er nu alligevel Udtryk for Storhedsvanvid, naar Partiets Talere i Øjeblikket rejser rundt og fortæller, at Konservatismens Folk er dygtigere end andre Partiers Repræsentanter, og at Højre ved næste Valg vil erobre Magten. Noget saadant er der nemlig slet ikke Udsigt til, og selv om Højre kunde opnaa en vis Fremgang, vilde det være ganske udelukket, at Partiet kunde overtage Magten uden at faa Støtte fra Venstrepartiet, men endnu har de to Partier ikke kunnet enes om et eneste virkeligt Kriseforslag. De tager tvertimod stadig en Tørn med hinanden.

*

Det er formentlig paa Baggrund af den højmodige Stemning, at Partiet søger at optræde i Rollen *som politiske Færdselsbetjente*. For en Tid siden har Partiet udsendt en Agitationsplakat, hvorpaa man ser en Mand blive blændet af det røde Lys fra et Færdselssignal. Og paa Plakaten læses: Sluk det røde Lys og lad det grønne komme til Syne. Det betyder »*Fremad*«.

Herom ved enhver Skoledreng Besked. Men han ved ogsaa, at det *røde* Lys er det *vigtigste,* thi uden rødt Lys vilde Trafiken omgaaende bryde sammen. Det er den store *Regulator,* der griber ind og skaber ordnede Forhold. Hvad har vi ikke set, hvor det røde Lys er slukket? Folkets Røst er forstummet. Økonomien er brudt sammen. Rustningerne øges i en uhyggelig Grad. Krigsfaren truer. Hele det mellemfolkelige Arbejde er sat ud af Funktion. Der er ingen af de Herrer, der tør vove at paastaa, at Konservatismens Sejr har været til Held og Fremgang for Menneskeheden. Tvertimod er Konservatismen ved sin Afspærrings- og Rustningspolitik *ved at lamme hele Verdensorganismen.*

*

Danmarks politiske Trafik skal derfor ikke reguleres af konservative Færdselsbetjente. Dertil skræmmer Sporene for meget. Men vi kan da ogsaa trøste de konservative Lysslukkere med, at de nok skal blive fritaget for Hvervet. Her i Danmark slukker vi ikke det store Lys for at give fri Bane for et opstemt konservativt Selskab, der truer Færdselssikkerheden.

Sirius.

En opkæftet Storagrar.

Atter i Aar har en af Landets mest storsnudede Forpagtere, nemlig Hr. W. Branth fra Juellinge ved Karise, paa de sjællandske Landboforeningers Generalforsamling været oppe at lufte sit Arbejderhad. Denne Gang vendte han sig særlig mod de Arbejdsløse, der efter hans Mening skulde fratages enhver Pengeunderstøttelse og i Stedet fodres af med Rugbrød og Destruktionskød, idet der ved en saadan Form for Hjælp ikke blev saa mange »Penge til Cigaretter og Biografbilletter«. Samtidig betegnedes Socialminister Steincke som en Mand, »der red Samfundet som en Mare, og som Landet ikke taalte«. Han skulde fjernes, fordi han dels ikke taalte Landbrugernes Mentalitet, dels var Landet en altfor farlig Mand.

✦

Denne uforskammede Tale er netop Hr. Branth værdig. Det er en Herre, der forstaar at give Partiet. Adskillige Gange har han pryglet sine Tjenestefolk, og organiserede Folk skyede han. Og nu var det jo rart, om Samfundet i dyre Domme kunde købe Storbøndernes Produkter og dele ud til de Arbejdsløse og samtidig undlade at give dem kontante Penge. Saa var der slaaet to Fluer med ét Smæk. Bønderne slap af med deres Produkter samtidig med, at de sammen med de Velhavende kunne spare Bidrag og Skatter til de Arbejdsløse.

Men hvorledes er det med Hr. Branth? Betaler han da Skatter til Samfundets Husholdning? Hvorledes det stiller sig for ham i Aar, skal jeg ikke kunne sige, men for et Par Aar siden mødte han med **0** i Indkomst, og ved Retten maatte han søge sig optaget paa den kommunale Valgliste, da Kommunalbestyrelsen er udelukket fra at optage Folk, der ikke betaler Skat.

✦

Saaden stiller Forholdene sig for denne Stor-Revser. Men ikke desto mindre føler han sig kaldet til at sjofle de Arbejdsløse og fornærme Socialminister Steincke. Og hans Udtalelser maa nok siges at have faaet en værdig Ramme. Næsten samtidig med, at Branth stod og misundte de Arbejdsløse den ringe Understøttelse, som ud-

betales dem, fremsatte det konservative Parti paa Rigsdagen et Forslag, hvorefter Margarinesalget skulde beskattes med over 40 Mill. Kr. — en Afgift, der for Størstedelen skulde gaa i Godsejernes og Storforpagternes Lommer! Og hvem skal være med at betale disse Penge? Det skal alle de Arbejdsløse, for hvem Margarinen er det vigtigste Fedtstof i den daglige Næring.

Jo, der er Logik i Overklassens Optræden.

Men nu er Julen jo ogsaa ved at være inde, og saa gælder det om at være barmhjertig.

Sirius.

En køn Arbejdsleder.

Da vi forleden var ude at agitere blandt Landarbejderne, besøgte vi ogsaa Tjenestekarlene paa »V. Mariendal«.

Da det er Kommunens Gaard, mente vi jo ikke, der kunde ske noget ved at gøre Folkene bekendt med, at de burde staa i en Organisation, men Bestyreren, Hr. Botthern, der allerede føler sig som Godsejer, mente noget andet, idet han — saa snart han fik Øje paa os — bad os forsvinde, da han ikke havde Brug for organiserede Folk paa denne Gaard.

Enhver organiseret Arbejder vil huske at vurdere denne arbejderfjendtlige Herre efter Fortjeneste.

Aalborg og Omegns Afdeling.

O. Christensen.

Bestillingsseddel

paa

LOMMEBOG OG ALMANAK

Undertegnede ønsker sig tilsendt ..... Ekspl. af »Arbejderens Almanak 1935« til en Pris af 1,25 + Porto.

..... Ekspl. af »Lommebog for Arbejdere 1935« til **1,65 — 2,25 — 4,50** + Porto. (Hvad ikke ønskes, bedes overstreget).

Navn .....

Bopæl .....

Poststed .....

Bestillingssedlen indsendes til: Girotti, Ny Carlsbergvej 27, København V.

Aksel Hansen død.

Vor gamle Kammerat og Kampfælle, Aksel Hansen, er i Tirsdags afgaaet ved Døden i sit Hjem i Korsør, hvor han var ansat som Redaktør af den lokale Social-Demokrat.

Aksel Hansen vil være kendt af de fleste, og i hvert Fald af alle de ældre af vore Medlemmer; han hørte til Veteranerne indenfor Landarbejderbevægelsen. Som ung, 18-aarig Tjenestekarl meldte han sig ind i Tyendeforbundet og udførte her indenfor et stort og dygtigt Agitationsarbejde.



Aksel Hansen.

I Kraft af sine fremragende Evner, baade som Taler og Skribent, kom han hurtig i første Række, og efter Landarbejderforbundets Stiftelse i 1915, var han selvskrevet som den ene af de 4 Agitatorer, som Socialdemokratiet udsendte for at rejse Landarbejdernes Organisation. Det var Sydsjælland han fik tildelt, som sit Agitationsomraade. I Løbet af 2—3 Maaneder havde han stiftet saa mange Afdelinger, at der kunde dannes en, efter Forholdene, stor Kredsorganisation for denne Del af Landet, en Kredsorganisation, der i mange Aar holdt Stillingen som den største indenfor Forbundet.

Aksel Hansen var Medlem af Landarbejderforbundets Forretningsudvalg indtil 1922; han var Næstformand og Rejsesekretær fra 1919. Han forenede stor, naturlig Veltalenhed med et repræsentativt Ydre, som medførte, at han hørte til Forbundets mest yndede og søgte Talere, skulde en Afdeling eller Kredsorganisation have et Agitations- eller Protestmøde, gik der hyppigt Bud efter Aksel Hansen.

Men han var ikke blot en glimrende Taler, han var tillige en fremragende Skribent, og Journalistikken havde fra Ungdommens Aar hans Interesse og i 1922 forlod han sin mangeaarige Virksomhed i Landarbejderforbundet, for at vie sin Ungdoms Kærlighed, den socialdemokratiske Presse, sine Evner.

Nu er han borte. For alle os, der har arbejdet sammen med ham, vil hans Bortgang føles som et Savn. Det er en god Kammerat, en djærv Kampfælle vi har mistet.

Løbende Konflikter og Blokader.

Lensgreve Danneskjold-Samsø, Brattingsborg Gods.

Gisselfeld Klosters og Holmegaards Skovdistrikter (Lensgreve Danneskiold-Samsø).

Godsejer Wolff-Snedorff, Engelholm pr. Tappernøje.

Godsejer Wedell-Neergaard, Overdrevsgaarden, Borup.

Proprietær Hasling, Frederikseg, Herlufmagle.

Forpagter Abel, Gl. Lellinge pr. Køge.

Merløsegaraden, St. Merløse pr. St. Merløse.

Godsejer Ohm, Ussinggaard, Løsning.

Proprietær Nielsen, Ellegaard, Kolind.

Vekselerer P. O. Suhr, Skarnæs og Egevang, Kolind.

Cementstøber Petersen, Storvorde.

Murer *Morten Jordansen,* Vreilev.

Aalborg Amt.

Skanderborg Amt.

Legind Kalkværk, Thisted.

Endvidere overfor følgende Kommuner: *Starup-Grarup* Kommune, *Hvirring-Hornborg* Kommune, *Ravnkilde* Kommune, *Helsinge-Valby* Kommune, *Vammen-Lindum-Bigum* Kommune, *Tølløse-Soderup* Kommune, *Esbønderup-Nøddebo* Kommune, *Hjørring, Hirtshalsvejen, Tornby, Hirtshalsvejen, Blidstrup* Kommune, *Grædsted-Maarum* Kommune, *Søborg-Gilleleje* Kommune og *Øsby* Kommune.

Hævet Blokade.

Blokaden overfor Flødstrup-Ullerslev Kommune er hævet, og Arbejdsforholdet er saaledes atter i Orden.

HUSK

ved Flytning at meddele ny Adresse til Landpostbudet eller paa Postkontoret, derved undgaar du uregelmæssig Levering af Landarbejderbladet.

International Landarbejder-Føderation.

Meddelelse til Pressen.

Til Trods for de gentagne Bestræbelser, der er udfoldet af Arbejdergruppen i det Internationale Arbejdsbureaus Styrelsesraad og paa Arbejdskonferencen, er det ikke lykkedes at opnaa, at de vigtigste Konventioner og Henstillinger, bl. a. de, der angaar Arbejdstiden, Arbejdsløshedsforsikringen og Ferie med Betaling, kom til at omfatte Landarbejderne.

International Landarbejder-Føderations Ledelse har allerede gentagne Gange protesteret imod denne Udelukkelse af Landarbejderne, men uden Resultat.

Om denne Tingenes Tilstand har der forleden i Paris været ført en Forhandling mellem den internationale faglige Centrals Ledelse og International Landarbejderføderations Forretningsudvalg.

Der hersker fuld Enstemmighed om Nødvendigheden af, at ogsaa Landarbejderne faar Del i Resultaterne af de internationale Forhandlinger i Geneve.

Man har drøftet visse Forholdsregler, ved hvis Hjælp Arbejdergruppen med øget Styrke vil kunne yde sin Støtte til Landarbejdernes Krav i Geneve.

Den internationale faglige Centrals Ledelse gav Tilsagn om sin fulde Medvirkning hertil. P. Hilmstra.

Sølvbryllup.

Mandag den 17. December kan Formand for Understed-Karup Afdeling, Wilhelm Rasmussen og Hustru, fejre deres Sølvbryllup.

Vi sender dem da, i Dagens Anledning, vore hjerteligste Ønsker.

Paa Afdelingens Vegne

Lars P. Nielsen.

— — —

Mandag den 10. ds. kan Laurits Kruse og Hustru fejre Sølvbryllup.

Kruse, som har været Formand, ja, haft alle Tillidshverv indenfor Skrøbelev Afdeling og samtidig sidder i Sogneraadet, har alle Dage været sine Kammerater en Støtte. Mange har gaaet til Kruse og altid er de bleven hjulpet, ofte har Kruse selv bragt store Ofre; men i sin Hustru har han altid mødt et godt Humør.

Vi haaber, at vi i mange Aar maa faa Lov til at arbejde i samme Spor som netop Kruse gør, at Arbejdernes Kaar skal gøres lysere. Modtag vor hjerteligste Lykønskning til dig og din Hustru.

Skrøbelev Afdeling.

Tak.

Landarbejderforbundet og Longelse Afdeling bedes herved modtage vor hjerteligste Tak for den store Opmærksomhed

Lommebog for Arbejdere for 1935

er udkommet.

Hvornaar flygtede Kejser Wilhelm d. II.? — Hvornaar blev den franske Socialdemokrat Jean Jaures myrdet af Chauvinisterne? — Hvornaar døde Peter Sabro? — Hvornaar myrdedes Matteotti, Rosa Luxemburg og Karl Liebknecht? — Hvornaar skete den franske, tyske og russiske Revolution?

Disse og mangfoldige andre Spørgsmaal besvarer ene af alle eksisterende Lommebøger den nu udkomne

Lommebog for Arbejdere for 1935.

Dette er Ting, som man ikke daglig gaar rundt med i Hovedet — fordi der jo er Grænser for, hvad man kan huske, men som alligevel er yderst interessant i paakommende Tilfælde at faa at vide. Og saa slaar man bare op i Lommebogen — den ved nemlig Besked — vi havde nær sagt om alt mellem Himmel og Jord. Men det er alligevel utroligt som den er spækket med Viden.

Spørg den om vigtige sociale Institutioner — og den svarer med et Væld af fyldige Oplysninger om Den faste Voldgiftsret, Forligsmandsinstitutionen, Børneværn og Socialkontorer, Legater, Mødrehjælp, Ligbrænding m. m.

Den giver Besked om alt vedrørende Højskoler, der har Tilknytning til Partiet. Den ved alt, hvad man bør vide om Biblioteker, Organisationer, Rigsdagen og dens Medlemmer i de enkelte Kredse med Stemmetal m. m.

Ogsaa om det socialdemokratiske Parti, dets Fremgang, Hovedbestyrelse, Kredsorganisationer i By som paa Land med Tillidsmændenes Navne og Adresser ved den Besked. Desuden svarer den paa alle Spørgsmaal af praktisk Natur om den socialdemokratiske Presses Fremgang, om D. s. U., Kooperation, Sygekasser — ja, alt fra Vuggen til Graven.

Det vil føre for vidt at remse alt det op, der findes i Lommebogen. Vi kan kun sige: køb den og se selv, at vi ikke ovedriver. Kun til Slut dette, at den er praktisk ordnet ved Oversigt gennem et omfattende Register

Priserne er de sædvanlige 1,65 — 2,25 og en særlig fin i Skind til 4,50. Og Bestillingerne sendes til Girotti, Ny Carlsbergvej 27, København V. — Se Bestillingssedlen andet Steds i Bladet.

En Ting er vi bedt om at gøre opmærksom paa, nemlig at der i Fjor alene fra »Landarbejderbladet«s Læsere kom ca. 200 Bestillinger paa Lommebøger, som indsendtes saa sent, at de ikke kunde ekspederes paa Grund af at Lommebogen var udsolgt. Det maa ikke ske i Aar — send Bestillinger før Jul.



D. A. F., Søllerød-Lyngby L.

Som Kontorbestyrer er ansat Jørgen Knudsen. Den daglige Kontroltid er 10½—11 paa Gl. Holte Hotel. Desuden har Chr. Christensen midlertidig overtaget Kassererposten og træffes hver Fredag Aften fra 7—8 paa ovennævnte Sted.

Chr. Christensen.

Roholte Afdeling

afholder Medlemsmøde Søndag den 9. ds. Kl. 2 paa Vindbyholdt Kro. Alle Medlemmer bedes møde, da det er vigtige Ting, der skal forhandles om. **Julius Bruun.**

Stege og Omegns Afdeling

afholder Andespil og Bal Lørdag den 15. December Kl. 7½ Aften paa Hotel Harmonien, Stege. Der bortspilles 10 Ænder, 2 Flæskestege og et Ekstranummer. Gennemgaaende Kort 2 Kr. giver Adgang til Ballet. Til Ballet betales 1 Kr.

Jens Anton Jensen.

Mern Afdeling

afholder Medlemsmøde paa Afholdshotellet i Mern Lørdag den 8. December Kl. 7½. Alle Medlemmerne bedes møde, da vi skal forhandle om Sammenslutning med D. A. F.s Afdeling. **Chr. Pedersen.**

Herløv Afdeling

afholder ekstraordinær Generalforsamling paa Herløv Kro Onsdag den 19. December Kl. 7 angaaende eventuel Sammenslutning med D. A. F.-Afdelingen i Herløv. Hvis Sammenslutningen vedtages, afholdes derefter en samlet Generalforsamling for begge Afdelinger, hvor Valg af Ledelse foregaar. Alle Medlemmerne bør møde til Generalforsamlingen. **Bestyrelsen.**

Terslev Afdeling

afholder Generalforsamling paa Terslev Kro Lørdag den 15. December Kl. 7. Dagsorden: 1. Regnskab. 2. Indmeldelse i Julefonden. 3. Eventuelt. Alle Medlemmer bør møde, da Generalforsamlingens Beslutninger er bindende for alle Medlemmer.

Hans Rasmussen.

Tune Afdeling

Medlemmerne gøres opmærksom paa, at det jo ikke er lovligt at staa over 4 Uger til Restance, det kan have Slettelse til Følge. **Oluf Christiansen.**

Fuglede Afdeling.

Medlemsmøde afholdes Lørdag den 8. ds. Kl. 7½ paa Fuglede Hotel. Medlemmerne bedes møde; der er vigtige Ting, der skal drøftes. Opmærksomheden henledes paa, at Restancefristen kun er 4 Uger og kan derover have Slettelse til Følge.

Henry Jensen.

D. A. F. og Ejby-Dalby Afdeling

afholder Medlemsmøde i Ejby Forsamlingshus den 13. ds. Kl. 7½ prc. Emne: Valg af Formand ved Bakkeafgravningen. Mød alle. **Hans Nielsen.**

Skamstrup Afdeling

afholder Bal for Foreningens Medlemmer i Skamstrup Forsamlingshus Lørdag den 8. December Kl. 8. Fag- og Partifæller indbydes. God Musik. Bemærk! Medlemsmøde afholdes paa Mørkøv Hotel Fredag den 14. December Kl. 8, hvor Alfred Kristiansen, Kundby, vil komme til Stede og give forskellige Oplysninger. Husk, 4 Ugers Restance har Slettelse til Følge uden videre Varsel og Indbetaling af Kontingent er hver Lørdag Aften fra 7—8. **Bestyrelsen.**

HJEMMET

Danmarks populæreste

Ugeblad.

Gummivarer sendes diskret pr. Efterkrav eller mod Frimærker.
Billigst i Danmark. - Varer m. 4 Md.
Garanti: 3 Dus. 5 Kr., 1 Dus. 2 Kr.
Grosserer Magnus Hansen, Kjøbenhavn - Brh.

Militærstøvler.

Stort Lager af brugte, højskaftede Støvler med nye Kærnelædersaaler 7 à 8 Kr. pr. Par, do. med nye Træbunde 5,50 og 6,50 Kr. pr. Par, do. med nyt, svært Fedlæderoverlæder og nye Træbunde 7,50 Kr. Vore Varer er altid grundigt efterset og garanteret fri for Lapper og andre Fejl. — Alt sendes pr. Efterkrav og ombyttes gerne. Ordre paa mindst 12 Kr. portofrit. — Folk, som vil virke for Salg til Bekendte, bedes meddele dette ved Bestillingen.

Petersen & Borg, Ndr. Frihavnsgade 61, Kbhvn. Ø.

Landarbejdernes Forsikring Husmændenes Ulykkesforsikr.
omfatter
1) Dagpenge i de første 13 Uger ved Ulykkestilfælde, som ske **paa Arbejdspladsen.**
2) Dagpenge i indtil 1 Aar, samt Invaliditets- eller Dødserstatning ved Ulykkestilfælde, som indtræffer **udenfor Arbejdspladsen.**
Dagpenge udbetales hver 10.—12. Dag. Kulant Behandling.
Indtegning sker ved Henvendelse til Afdelingsbestyreren.

Syge- og Begravelseskassen „FREMTIDEN"
Statsanerkendt.
Hovedkontor: **Nørrevold 15, København.**
Overflytningsret! Kontingentopkrævning!

Voksne Mænd og Kvinder

tilsendes gratis og portofrit den nye Bog om Børnebegrænsningens Problemer. Den er rigt illustreret og giver fuld Besked om alle Sexuallivets Mysterier, Fødselskontrol, Fosterdrab og forebyggende Metoder. Priskurant over Hygiejnevarer medsendes gratis paa Forlangende. Ønskes lukket Kuvert maa 25 Øre medsendes i Frimærker.
Bogforlaget „Minerva", København V.

STØT VORE ANNONCØRER

Billige Skjorter

svære slidstærke, alle Størr.
Kr. 1.80
Vi garanterer Tilfredshed eller Tilbagebetaling,
Katalog sendes paa Forlangende.
Sækkelagerets Varehus
St. Annæplads 10, København K.

D. A. F., Benløse-Bringstrup Afdeling.
afholder ekstraordinær Generalforsamling Lørdag den 8. December paa Hotel »Tokio« i Ringsted Kl. 7½ prc. Dagsorden: Julunderstøttelsen m. m. Medlemmerne anmodes om at møde talrigt. **Frederik Møller.**

D. A. F., Ørsted (Sjæll.) Afdeling.
Medlemmerne erindres om, at Kontroltiden de første 5 Dage i Ugen er fra Kl. 10 til 11 og om Lørdagen fra Kl. 2 til 3, og denne Tid maa nøje overholdes.
Olaf Andersen.

Rakløv Afdeling.
Kontrollen om Lørdagen finder Sted fra 9½ til 11 og maa nøje overholdes. Indtil anden Meddelelse fremkommer, træffes Kassereren kun om Aftenen efter 6.
Bestyrelsen.

Gadstrup-Syv Afdeling
afholder ekstraordinær Generalforsamling Lørdag den 8. Decbr. Kl. 7½ i Ramsømagle Forsamlingshus. Da Kassereren ikke vil fortsætte, skal der vælges en ny Kasserer. Der er ligeleles Forslag om, at Medlemmerne selv skal indbetale deres Kontingent til Kassereren, og at Formanden skal tilskrive de Medlemmer, der staar for meget til Restance. Medlemmerne erindres ligeledes om, at Restancefristen kun er 4 Uger. Skemaer til Ansøgning om Kontingenthjælp faas hos Kassereren.
Ole Petersen.

Øster Egesborg Afdeling.
Møde afholdes i Tolstrup Forsamlingshus Onsdag den 12. December Kl. 7. Dagsordenen bekendtgøres paa Mødet.
Laurits Jensen.

Fuglebjerg Afdeling
afholder Medlemsmøde i Arløse Forsamlingshus Søndag den 9. December Kl. 2 angaaende Juletræsfesten, Bevilling af Midler samt forskellige andre Ting.
Chr. Christensen.

Slangerup Afdeling.
Som Kontorbestyrer er valgt Emil Petersen, Kvinderup. Kontroltiden er Onsdag fra Kl. 9—10. De andre 5 Dage fra Kl. 10—11. Udenfor nævnte Tider bliver ingen afkontrolleret. **Emil Petersen.**

Stege Afdeling
Fra 1. December er min Adresse Langgade 58 hos Kontorbestyreren.
Jens Anton Jensen.

Nyraad Afdeling
meddeler, at Bøgerne »Muld og Sten« og »Paa Kontrakt« kan faas tillaans ved Henvendelse til Kassereren. Samtidig gøres Medlemmerne opmærksom paa, at Kontroltiden, som er fra 10—11, maa overholdes. Udenfor den Tid bliver ingen kontrolleret, og at Restancefristen kun er 4 Uger og at man vil blive slettet uden nærmere Meddelelse. **Marius Hansen.**

Roskilde Afdeling.
Alle arbejdsløse Medlemmer maa møde til Kontrol hver Onsdag mellem 11—12, ogsaa de, som ingen Understøttelse faar, da de ellers vil blive afmeldt som arbejdsløse til Anvisningskontoret. Husk, Restancefristen er kun 4 Uger. Indbetaling hver Lørdag fra 7—8 Aften. **Emil Hansen.**

Næstvedegnens Kredsorganisation
har til Ledelse for Kredsen valgt Valdemar Villumsen, Næstved (Næstformand), Axel H. Nielsen, Præstø, Rasmus Rasmussen, Næsby, og Kristian Jensen, Flintemose (Sekretær). Stedfortrædere blev Hans Jacobsen, Fensmark, og Vald. Jacobsen, Næstelsø.

Ottestrup-Sorterup Afdeling.
Medlemmerne gøres opmærksom paa, at Kontroltiden de 5 Dage er fra Kl. 10—11 og om Lørdagen fra 3—4.
Viggo Rasmussen.

Thureby Afdeling
meddeler herved, at Kontorbestyreren er flyttet til Teglværkshuset ved Thurebyholm. Samtidig gøres opmærksom paa, at Kontroltiden er forandret, saa den i Fremtiden er fra Kl. 10—11 alle seks Dage i Ugen. **Karl Olsen.**

Herlufmagle Afdeling
afholder ekstraordinær Generalforsamling paa Kroen Lørdag den 15. ds. Kl. 7 prc. Alle opfordres til at give Møde, da der er vigtige Ting at ordne. Kom nu for en Gangs Skyld alle sammen.
Albert Nielsen.

Nidløse Afdelings
Medlemmer gøres opmærksom paa, at 4 Ugers Restance kan medføre Slettelse. Mærker kan faas paa Kontrolstedet hver Lørdag mellem 4 og 5 Eftmd. eller hos Kassereren, da vi ingen Opkræver har.
Børge Larsen.

Hyllinge Afdeling.
Medlemmerne bedes i egen Interesse indbetale deres skyldige Kontingent til Kassereren eller Kontrolbestyreren, da det jo ikke er lovligt at staa over 4 Uger til Restance; det kan have Slettelse til Følge.
Kassereren.

Vester Egede Afdeling, D. A. F.
Som Kontorbestyrer efter 1. November er antaget Peter Hansen, Boserup. Kontroltiden er uforandret daglig fra 10—11, Lørdag fra 2—3. **Bestyrelsen.**

Næstved-Egnens Afdeling.
Kontingent indbetales for Fremtiden til Afdelingens Kasserer eller Kontrolbestyrer paa Kontoret. Restancefristen maa Medlemmerne selv sørge for at overholde. Efter 1 Maaneds Restance slettes Medlemmet. **H. Ludvigsen.**

Følleslev-Særslev Afdeling.
Medlemmernes Opmærksomhed henledes paa, at der paa Generalforsamlingen blev vedtaget, at hver betaler 50 Øre til Kontrolstedet. Endvidere gøres opmærksom paa, at man kun har Ret til 4 Ugers Restance og at al Kontingent skal betales til Kassereren. **Richard Pedersen.**

Hastrup-Særløse Afdeling.
Medlemmerne gøres herved opmærksom paa, at fra 8. Novbr. 1934 er Georg Andersen, Hvalsø, Kontorbestyrer. Kontroltiden er fra 10—11. **Bestyrelsen.**

Uggerløse Afdeling.
Medlemmerne gøres opmærksom paa, at alt Kontingent bedes betalt til Kassereren Johs. Andersen eller paa Kontrolstedet hver Lørdag Aften Kl. 6—8. Restancer over 4 Uger har Slettelse til Følge.
Bestyrelsen.

Redaktør: Marius Olsen. — A/S P. Hansens Bogtrykkeri, Gasværksvej 8, København V.

LANDARBEIDERBLADET
SJÆLLAND

ORGAN FOR LANDARBEIDERFORBUNDET I DANMARK.

Nr. 50. Fredag den 14. December 1934. 20. Aargang.

Til Tillidsmændene
i Arbejdsløshedskassen.

Mellem den med os nu sammenslutte Landarbejder-Organisation og Det internationale Arbejdsbureau i Geneve var der truffet Aftale om, at Bureauet til enhver Tid skulde være underrettet om Antallet af Landarbejdere, der var Medlemmer af deres Organisation, og hvor mange af disse organiserede Landarbejdere, der var arbejdsløse.

Denne Aftale, hvis store Betydning vi godt kan indse, er vi ingaaet paa at opretholde, og efter indgaaende Forhandlinger mellem Arbejdsdirektoratet, Det statistiske Departement og Arbejdsløshedskassen er der opnaaet Enighed om angaaende Tilmelding af arbejdsløse Landarbejdere, at denne skal ske paa den Maade, at de af vore Afdelinger, der har daglig Tilmeldelse, paa Anmeldelseskontoret i en dertil indrettet Rubrik, mærket »Landarb.« paafører hvor mange af de kontrollerede arbejdsløse, der er Landarbejdere, og de af Landarbejdergruppens Afdelinger paa under 50 Medlemmer, der fremdeles har den personlige Tilmeldelsespligt for hvert enkelt Medlem, paategner Medlemmets Skema, der skal indsendes til Amts-Arbejdsanvisningskontoret, med Ordet »Landarbejder« i Rubriken for Livsstilling. Amts-Arbejdsanvisningskontorerne sender saa disse Meddelelser videre, og Det statistiske Departement drager Omsorg for, at Det internationale Arbejdsbureau i Geneve til Stadighed holdes underrettet om Ledighedens Størrelse blandt Landarbejderne i Danmark.

Angaaende Antallet af de Landarbejdere, der er Medlemmer af vor Organisation, er vi enige om, at Oplysninger herom skal indsamles een Gang om Aaret, nemlig den 31. Marts samtidig med Medlemslistens Revision, og at dette skal ske paa den Maade, at Medlemslisten i Rubriken »Anmærkning« tilføjes et »L« for de Medlemmer, der er beskæftiget ved Landbrugsarbejde.

Arbejdsbureauet i Geneve, der i mange Tilfælde har Danmark som Eksempel grundet paa de gode Oplysninger, der fremsendes herfra, har meget henstillet, at vi, under Hensyn til den store Betydning disse Oplysninger har, kraftigt henstiller til vore Tillidsmænd ude i de mange forskellige Afdelinger at være medvirkende til, at disse Oplysninger fremsendes saa fyldige som muligt, en Opfordring, som vi herved lader gaa videre til alle vore Kammerater.

Kontorbestyrerne anmodes om foreløbig at gøre Anmeldelsen paa det hidtil foreliggende Maternale og at gøre Amts-Arbejdsanvisningskontorets Bestyrer opmærksom paa, at hvor nyt Materiale er paakrævet, maa det fremsendes, saa snart det kan skaffes.

Johannes Nielsen.

Til Tjenestekarlene!

Efter mere end 25 Aars slidsomt Arbejde staar Landarbejderforbundet nu solidt grundfæstet, og efter Sammenslutningen med D. A. F. endnu mere fast og grundfæstet, saa Tiden er nu inde til at staa fast om Organisationen og ikke mindst nu efter Skiftedagen. Der er sikkert mange, der har maattet sælge sig for en ussel lille Løn, og der er ogsaa mange, der slet ikke er Brug for. En Tanke dukker da op hos mange: Organisationen, havde jeg bare været organiseret; men det er ikke for sent endnu. Jeg vil gerne sige til Kammeraterne i Jægerspris, som jeg vil sige til Kammeraterne over det hele Land: Meld Jer ind i Organisationen, gør det med det samme, den vil altid være dig et Værn mod den kapitalistiske Storbondes Overgreb og Vold.

Villy Hansen,
Jægerspris.

Afdelingernes Kontormateriale.

Tillidsmændenes Opmærksomhed henledes paa, at der ikke som tidligere paa Bestilling fra Forbundskontoret kan leveres Skriveblokke og Konvolutter med Forbundets Adresse.

Ønsker man fra Afdelingerne at erholde Konvolutter med Forbundets Adresse, saa kan disse leveres, naar der fra Afdelingen indgaar Bestilling paa 100 Stk., og disse sendes pr. Efterkrav til Afdelingens Adresse, men for at dette kan ske, maa der altsaa indgaa Bestilling paa 100 Stk., og denne Bestilling indsendes til Dansk Arbejdsmands Forbund, Kassererkontoret, H. C. Andersensgade Nr. 14, 3. Sal, København K.

„Fascistisk Socialisme“ eller socialistisk Planøkonomi?

Til Belysning af den fascistiske Begrebsforvirring.

(I. F. C.) Fascismen er i alle Lande uden Undtagelse kommen til Magten ved Hjælp af en forløjet Propaganda, som har foregøglet de brede Befolkningsmasser, som var blevet enerveret, harmfuld og utaalmodige over Kapitalismens aabenlyse Svigten, et Billede af en socialretfærdig, paa en sund »national« Basis opbygget Produktions- og Samfundorden. De økonomiske Vanskeligheder, som Fascisterne i intet af de Lande, hvor de er kommen til Magten, har været i Stand til at overvinde og som de aldrig vil kunne magte, fordi de jo vil støtte Kapitalismen, tvinger dem til hver Dag at gennemføre de forskellige Svindelmanøvrer netop paa det økonomiske Omraade. Paa intet Omraade kommer de rigtignok i større Modstrid med Virkeligheden end med Hensyn til Spørgsmaalet om den økonomiske Politik. Mellem de to uforandrede Verdener af Besiddende og Retsløse oprettes der derfor en tæt Taagemur af fascistiske Løgne, som skal forvirre Hjernerne og forhindre en Erkendelse af den brutale Virkelighed.

Disse Løgnens Aander, som de tilkaldte, og med hvis Hjælp de forberedte Masserne Vej til Trældom, kan Fascisterne ikke mere bortmane. De er fordømt til at prise alle deres Gerninger som »social Storværk« eller endog som »Socialisme«. De er tvungen til dagligt paany og under fra Dag til Dag vanskeligere Forhold at lyve Masserne noget paa. Hitler-Fascisterne i Tyskland er det bedste Bevis herfor. Ligesom de hurtigere og mere grundigt end Fascisterne i Italien, Østrig og andre Lande er kommen til Magten, er de ogsaa hurtigere og grundigere kommet i et uløseligt Modsætningsforhold mellem en paastaaet socialistisk Holdning og en virkelig kapitalistisk Holdning.

Stadig paany søger man at indbilde Masserne, at den »tyske Socialisme« nu er brudt frem. Alle Foranstaltninger paa det økonomiske Omraade fremstilles som Gerninger i Folkefællesskabets Tjeneste, udsprungen af Nazisternes sande og virkelige socialistiske Konception. Planøkonomi er det Stikord, hvis Suggestivkraft ingen bedre har forstaaet, men heller ingen bedre har forstaaet at misbruge end netop Nazisterne. De stjal dette Ord, som for Millioner af Arbejdere havde og fremdeles har en symbolsk Betydning, for at misbruge det til en Tilsløring af deres imperialistiske økonomiske Metoder. Og de har Skinnet for sig. Her ligger Faren. Er det ikke planmæssig Handling, naar man kontrollerer Valutaen, kontigenterer Importen eller gør denne sanktionspligtig, yder Subventioner til Udvidelse af Industrien, forbyder Kapitaludvandring, ikke betaler Renter til Udlandet, nægter Betaling af Gælden og systematisk indfører Krigsraastoffer? Er det ikke en i høj Grad planmæssig Handling, naar Industrien stilles om til Krigsproduktion, naar man bygger Biler i massevis, anlægger strategisk vigtige Veje, naar man i det Øjemed at gennemføre en bedre Kontrol sammenslutter Fagene, naar man udfærdiger Produktionsforskrifter for Industrien, indfører Tvangsøkonomi for Landbruget, monopoliserer Salget af Landbrugsprodukter. Der kan ikke være Tvivl om, at alt dette er planmæssige, godt overvejede, omend i deres Virkning i Reglen mindre heldigt forløbende Foranstaltninger. Nazisterne har derudover endnu det for sig, at de gør alt under Synspunktet »Dækning af det bestaaende Behov«. Importen af Raastoffer, Tvangsforanstaltningerne inden for Landbruget, de fleste Forholdsregler, Love og Forskrifter vedrørende Udvidelsen af den industrielle Produktion og Fremskaffelse af nye Produktionsmuligheder, alt bliver forordnet og foranlediget under Henvisning til, at det sker for at dække og sikre Tysklands mest paatrængende Behov.

Den Ideologi, der staar bag denne Eksperimentering i Erhvervslivet, træder lejlighedsvis ganske særlig tydeligt frem. En overordentlig fremragende Forkynder og Fortolker af Nationalsocialismen er f. Eks. en Dr. Nonnenbruch, der raader over saa megen aandelig Akrobatik, at han næsten dagligt i Hitlers Regeringsorgan »Völkischer Beobachter« kan fortælle Folket, hvorledes Pseudoplanøkonomien skal forstaas. Da han stod foran den Opgave at finde en Forklaring paa Modsætningerne mellem »Planøkonomien i Landbruget« og Raastofpolitiken, skrev han: »Naar man vil finde sig til Rette paa det økonomiske Omraade, maa man være en god Regnemester. Forholdet er desværre saadan .... Hvad man betaler mere for de dyre Raastoffer, faar Bønderne mindre i Betaling for deres Varer. Men fordi Bønderne faar mindre, kan der gives mere ud til Betaling af de i Tyskland fremstillede dyrere Raastoffer«. Og derefter fortsætter han: »Erhvervslivets Stilling er i for sig ikke det afgørende. Afgørende er, at Nationalsocialismen bygger paa Raceforelser, selv om ogsaa forkalkede Nationaløkonomer spotter over Racetanken som »romantisk« Hjernespind ... Et heldigt Resultat af vor økonomiske Politik befæster Racetanken, mens et Fejlslag for længere Tid svækker Racetanken«.

Hvilken Trøst for den snydte Bonde, at »faa mindre« for denne »romantiske« Raceidé! Hvilken Trøst, navnlig naar Nonnenbruch forsikrer: »Der findes 1000 Definitioner for den tyske Socialisme«, hvad der turde betyde, at der for hvert Aar af det tredje Riges 1000-aarige Eksistens, som Hitler omtalte, skal opfindes en anden Løgn for at kunne fremstille enhver ny kapitalistisk Manøvre som »Socialisme« og »Planøkonomi«.

Det er ikke svært at konstatere, hvor lidt alt dette har at gøre med »socialistisk Planøkonomi«, saaledes som Arbejderklassen i hele Verden fordrer som Forløsning af Kapitalismen. Det er tilstrækkeligt at stille dette ene Spørgsmaal: for hvilket Formaal og til Dækning af hvilke »Behov« gaar Fascisterne planmæssigt frem? Det viser sig saa straks, at det ikke drejer sig om en planmæssig Varetagelse af et 65 Millioner Folks Livsinteresser, men om Nazi-Kapitalisternes Magtinteresser, at man ikke planmæssigt søger at tilfredsstille Massernes Behov af Næringsmidler, Boliger og Klæder, men derimod Nazi-Kapitalismens Magt- og Krigslyster. Hvad der i Øjeblikket sker i Tyskland, er en formaalsbetonet Tvangsøkonomi, der hverken har noget at gøre med Planøkonomi eller med Socialisme.

Hitler-Tyskland er sikkert det bedste Mønster-Eksempel. I Princippet sker der heller ikke andet i Italien, Østrig og de andre hel- og halvfascistiske Lande. At føre Folket bag Lyset er overalt Hovedformaalet for den fascistiske Erhvervspolitik og den fascistiske saakaldte »Planøkonomi«.

Thi alle disse pseudosocialistiske Planforanstaltninger savner det afgørende Kendetegn: Folkets Medbestemmelsesret, Selvbestemmelsesretten. Men det er dette Kendetegn, der drager Skillelinjen mellem »Fascistisk Socialisme« og socialistisk Planøkonomi, og Arbejderne maa fastholde og stadig orientere sig efter dette Kendetegn, dersom de ikke vil løbe den Fare at blive et Offer for misbrugte Slagord. Dette er saa meget mere vigtigt og paakrævet i en Tid, hvor Arbejderklassen gennem Opstilling af sine egne Arbejdsplaner og Propagandaen af sine Krav om Planøkonomi er traadt frem for Offentligheden og søger at vinde denne for sin Sag.

Landarbejderbladets Julenummer.

Næste Nummer af vort Blad bliver Julenummer og udkommer som sædvanlig i 16 Sider og særligt Udstyr.

Afdelingsmeddelelser til dette Nummer maa være Redaktionen i Hænde senest Mandag den 17. December.

Redaktør Axel Hansens Bisættelse.

En smuk Højtidelighed i Krematoriet i Slagelse.

Ved en smuk og stemningsrig Højtidelighed foregik Redaktør *Axel Hansens* Bisættelse i Søndags Eftermiddags fra Krematoriet paa Sct. Peders Kirkegaard i Slagelse. Der var mødt en fyldig Repræsentation for Arbejderbevægelsens forskellige Grene i Korsør og Slagelse, og desuden bemærkedes i Følget bl. a. Korsør Byraad, Landbrugsminister Bording og Finansminister H. P. Hansen. Den socialdemokratiske Presses Hovedledelse var repræsenteret ved Forretningsfører Hørdum og Medlem af Kontrolkomiteen, Forbundsformand Josef Anderson, København. Fra Landarbejderforbundet var mødt Redaktør Marius Olsen samt Sekretærerne Vilh. Rasmussen og Sofus Westergaard. Helt ovre fra Herning var mødt en Del af Afdødes Venner og Partifæller, og endvidere saas Redaktør Anthon Hansen, Skanderborg.

Den hvide Kiste var smykket med Blomster, og langt henad Gulvet laa et Væld af skønne Kranse, hvoraf en meget stor Del var signerede. Seks røde, floromvundne Faner paraderede ved Baaren: Socialdemokratisk Forening i Korsør, Vemmelev-Hemmeshøj og Slagelse, Arbejdernes Fællesorganisation, Dansk Jernbaneforbunds Fællesafdeling og D. s. U., Korsør.

Landbrugsminister Bording taler over sin afdøde Ven og Medkæmper.

Højtideligheden indledtes med Afsyngelsen af »Gaa nu hen og grav min Grav«, og derefter traadte Landbrugsminister *Bording* hen ved Kisten for at tale over sin afdøde Ven:

— Paa min Hustrus og egne Vegne Farvel, kære Axel Hansen. En dybtfølt Tak, som desværre kommer altfor sent, for din store Indsats. Døden kom saa overraskende, at det næsten er ufatteligt, at det er sket.

Saaledes begyndte Ministeren. Han talte stille og inderligt, men med klar Stemme. I jævne Ord af gribende Virkning ristede han derefter en smuk Minderune over Vennen, der nu var død:

— Axel Hansen var Landarbejder, og som saadan havde han prøvet de Kaar, der bydes de daarligst stillede Klasser her i Landet. Men hans Evner og Virketrang førte ham videre, han blev en Agitator for sin Stand, og han kom ind ved den socialdemokratiske Presse. Gennem syv Aar har Axel Hansen og jeg i Arbejdet for Socialdemokratiet gennempløjet de magre Egne i Herning-Kredsen. Bedre Kammerat til dette Arbejde kunde man ikke faa, han var uegennyttig og loyal helt igennem. Aldrig svigtede han eller ved udenom. Med ham ved min Side blev Opgaven i de Aar mig let....

.... Denne hans Villighed til at tage Arbejde paa sig har sikkert bidraget stærkt til at undergrave hans vaklende Helbred. Du paatog dig mere, end du for dit Helbreds Skyld kunde overkomme, kære Axel Hansen, og derfor har du maattet give op midt i det Arbejde, du havde kært.

I Slutningen af sin Tale mindedes Ministeren den Afdøde som en kærlig og omsorgsfuld Mand for sit Hjem, og henvendt til den efterladte Hustru og Datter sagde han: I har mistet jer bedste Ven, men midt i Sorgen har I dog den store Lykke at have Mindet om en god Familiefader. Og alle mindes vi ham som en ypperlig Kammerat og brav Partifælle. Lad os ære Axel Hansens Minde ved at fortsætte det Arbejde, der havde hans Kærlighed, men som han nu er revet bort fra.

Den sidste Hilsen fra Pressen og Landarbejderne.

Efter Landbrugsministerens Tale, der gjorde et dybt Indtryk paa de Tilstedeværende, bragte tre andre Mænd i Følget den Afdøde en sidste Hilsen.

Som Repræsentant for den socialdemokratiske Presses Hovedledelse udtalte Forbundsformand *Josef Anderson* en Tak til den Afdøde for hans Virksomhed i Pressens Tjeneste og hans Indsats i Kampen for social Retfærdighed. Vi vil altid ære Axel Hansens Minde.

Redaktør *M. Jørgensen,* Sorø, der repræsenterede Socialdemokratisk Presseforenings Bestyrelse, mindedes den afdøde gode Kollega og Kammerat og bragte ham en sidste Hilsen og Tak fra Kollegerne ved den socialdemokratiske Presse.

Redaktør *Marius Olsen,* København, tolkede Landarbejderforbundets Taknemlighed over Axel Hansens agitatoriske og organisatoriske Virksomhed for at hjælpe Landarbejderne frem og op til mere menneskeværdige Kaar. Axel Hansen naaede her at gøre en Indsats som ikke mange andre i saa kort et Spand af Tid, og vi vil altid ære hans Minde.

Til Orgel-Akkompagnement foredrog Operasanger *Th. Andersen* med sin dejlige, velklingende og følelsesfulde Stemme to af Axel Hansens Yndlingssange: Borgbjergs Landarbejdersang »Ensomt Træ paa sorten Hede« og Thøger Larsens »Bøgernes Verden er som stille Gemmer«.

Derpaa sang Følget »Lyksalig, lyksalig«, mens Kisten bares ind i Rummet bag de gyldne Døre og Fanerne sænkedes.

En Svoger til den Afdøde, Maskinmester *Charles Petersen,* København takkede paa Familiens Vegne for al Deltagelse, og dermed var Højtideligheden til Ende.

Sølvbryllup.



Den 18. December fejrer vor Kammerat Niels Nielsen og Hustru, Skiffard pr. Kolind, deres Sølbryllup. Niels er godt kendt indenfor vor Organisation, og nogen Præsentation er forsaavidt overflødig, han har i mange Aar været Formand for Djurslands Kredsorganisation og har i denne Egenskab udført et stort Agitations- og Organisationsarbejde, og naar denne Egn nu er saa godt organiseret som Tilfældet er, skyldes det ikke mindst Niels Nielsens energiske og ufortrødent Arbejde. Der findes næppe noget Sted i Landet, hvor vor Organisation har mødt en saa fanatisk Modstand som paa Djursland, vi behøver i denne Forbindelse blot at minde om Kolindsundkonflikten, de fleste vilde vel have givet op overfor denne Modstand, men Niels gav ikke op, trofast overfor sine Kammerater holdt han ud, trods Domstole og anden Modgang.

Niels og Martha er ikke alene kendt og respekteret, men ogsaa afholdt overalt indenfor det Omraade hans Kredsorganisation omfatter, og mange er de, der har høstet Gæstfrihed i deres Hjem i Skiffard. Vi bringer Sølvbrudeparret de bedste Ønsker i Dagens Anledning.

— — —

Medlem af Kappel Afdeling, Arbejdsmand Jens P. Nielsen og Hustru, Knubbelykke, kan Lørdag den 22. December fejre deres Sølvbryllup. Jens Peder Nielsen har i mange Aar været Medlem af Landarbejderforbundet og er her i Afdelingen kendt som en god og stabil Arbejdskammerat.

Paa Afdelingens Vegne ønsker vi Dig og din Hustru hjertelig til Lykke i Dagens Anledning.

Einar Maiborn.

Ugens Tekst.

Rundt om paa Venstres Møder bliver man stadig præsenteret for den gamle Traver om, at Regeringen ikke vil se Krigens sande Aarsag, og at den Hjælp, som Rigsdagen Gang paa Gang har bevilget Landbruget, nærmest er at betragte som Fedteskillinger, der intet forslog.

Frimodighed mangler man ikke fra den Side, men er dog alligevel et stift Stykke, at saadanne Udtalelser overhovedet kan fremsættes. Siden Rigsdagen begyndte at gennemføre en Kriselovgivning til Fordel for Landbruget — i Oktober 1931 — er vel de ¾ af Rigsdagens Tid gaaet med Behandlin af Hjælp til Landbruget, og hvis vi blot tager det sidste halve Aar er mindst de 4 af de 6 Maaneder ofret paa Drøftelser angaaende Hjælpeforanstaltninger til Fordel for denne Erhvervsgren. Der er drøftet Sanering, Konvertering, Rentelettelse, Henstand m. m., og hvis man skal give Udtryk for det virkelige Forhold, maa det fastslaas, at aldrig er der i Rigsdagens Historie ofret saa megen Tid paa Drøftelse af Foranstaltninger til Fordel for en enkelt Klasse, og aldrig har noget Samfundslag faaet bevilget saa storstilet en Hjælp.

*

I de tre Aar, der er forløbet, siden Krisehjælpen til Landbruget tog sin Begyndelse, har Landbruget vel modtaget ca. 300 Mill. Kr. i Hjælp direkte og indirekte. Det er betydeligt mere, end Stat og Kommune gennem 25 Aar har bevilget til samtlige Arbejdsløshedskasser i Danmark, endskønt Arbejderklassen i denne Tid er den eneste Klasse, der har praktiseret det af Venstre saa højt udskregne Princip: Hjælp til Selvhjælp gennem det betydelige Kontingent til Arbejdsløshedskassen, som gennem disse Aar er opkrævet.

Men Landbruget spiller stadig den forurettede Part! Det hyler og klager og fremstiller sig selv som et Erhverv, der er behandlet skammeligt ilde af Samfundet, et Erhverv, hvis Vilkaar er lig en Parias.

*

Naar det skulde gaa rigtig til, burde der være Straf for saadan Forvanskning af de faktiske Forhold.

Men kan man harmes over en saadan Optræden fra Landbrugets og Venstres Side, saa kan man oprøres, naar man i disse Dage ser, at Venstres Repræsentanter — og Højres for Resten med — paa Rigsdagen gaar mod Bevilling af en beskeden Sum paa 6 Mill. Kr. til forlænget Understøttelse for de mange Arbejdsløse, der efterhaanden har brugt deres Hjælp. Her er der kun Tale om *Afvisning*. Kort og godt. Og dette til Trods for, at en saadan Hjælp højst kunde komme til at *dreje sig om en 50-Øre i Skat til hver Landbruger* — hvis de overhovedet kom til at betale noget.

*

Venstre ynder stadig at fremstille Regeringen som en Klasse-Regering, der kun varetager Fagforeningernes snævreste Interesser, medens Venstre stiller sig op med sin brede folkelige Favn og tager retfærdigt Hensyn til alle Sider!

Jo, 50-Øren taler sit tydelige Sprog. Smør- og Margarineordningen, Afvisningen af det billige Juleflæsk ligeledes. Det er god Samfundspolitik at beskatte Forbrugerne med 50—60 Mill. Kr. Men det er Udtryk for den snævreste Klassepolitik, naar Arbejderne vil have en Hjælp paa 6 Mill. Kr.

Man kan stadig mærke, at vi er inde under Jul, hvor Sindene stemmes til Hjælpsomhed!

Sirius.

Saa gaar Klingbeutelen igen.

Hvert Aar, kort før Julen, kommer der Liv i Kludene blandt Reaktionens Aviser i By og paa Land. Saa bliver disse Aviser saa sprøjtefulde af Ømhed, Øllebrødsbarmhjertighed og — Krokodillegraad. Saa faar disse Sprøjters »velmenende« Damer og Herrer pludselig Øjnene op for den forfærdelige Nød, som de Aaret igennem, ved deres reaktionære Politik, selv har skabt, og som de nu tigger sammen til i den enfoldige Tro, at de kan hele, hvad de knuste i det forgangne Aar.

Hele, hvad de knuste?

Aah — nej — det tror de saamænd slet ikke selv paa! Næ — det hele er kun en moderne Form for Dagbladsreklame.

Avisernes Forfængelighed og Naragtighed er grænseløs paa den Slags Felter — men de er mere endnu: de er smagløse, samvittighedsløse, hykleriske, løgnagtige .... ækle i Bund og Grund!

Det er ækelt for os andre i det lange, lange Aar, Dag ud, Dag ind, at se gylpet Spalte op og Spalte ned om, hvorledes Arbejderne »misbruger« deres forskellige Understøttelser, tilsvindler sig de kolossale Beløb, tilraner sig for høje Lønninger m. m., og saa, at vi skal se de samme Blade lade Klingbeutelen gaa .... fordi det er Jul!

De samme Blade har kun Haan, Spot, Skældsord og Mistænkeliggørelser tilovers for de socialdemokratiske Lovforslag, der, for at mildne Nøden, bringes paa Rigsdagens Bord om Hjælp til *de* Arbejdsløse, der overhovedet ikke faar mere Understøttelse, fordi den forlængst er opbrugt — — som Følge af langvarig Arbejdsløshed, takket være bl. a. de af disse Blades Partier skabte djævelske Samfundstilstande med kapitalistiske Systemer, der, hvis de uhindrede fik Lov til at boltre sig, vilde bringe det ganske Land til Tiggerstaven.

Men naar Landet ligger saadan, er det saa ikke væmmeligt, Gang paa Gang at skulle støde paa Reaktionens forløjede Tiggeri — fordi det er Jul!

Det er ikke Naade eller Barmhjertighed og mindst af alt Naadegaver, Arbejderne trænger til — det er ikke Smuler fra den Riges veldækkede Bord, den Nødlidende er ude efter, men det er simpelthen Retten til at leve Livet uden at behøve at tage mod Naadesgaver. Den Godhed, der kun følger af Overfloden, og det Sindelag, der kun viser sig *en* Aften i Løbet af et langt Aar, er ikke en sur Sild værd.

Vis Retfærdighed i det daglige Liv — indrøm enhver selvfølgelig Menneskeret .... og behold jeres Naadsensbrød .... ogsaa Juleaften .... Spækket vil nemlig vende sig i Munden ved Tanken om, at s a a meget Hykleri og Svindel skal bæres til Skue under Misbrug af det Jesu Navn, som til kimende Klokker ligger saa underligt løst paa den mætte, selvglade Kapitalists Læber, og faar ham til i hans onde Samvittigheds svage Øjeblikke at gentage sit traditionelle Jule-Ønske: Gid enhver Fattig nu var lige saa mæt, som jeg.

De nødlidende vil ikke bare være mætte Jule-Aften — men hver Aften Aaret rundt!

Overklassens hæslige Svindel er dog vederstyggeligst ved Juletid, fordi den udøves i Jesu Navn.

Føj! *Dixi.*

Fra Arbejdsløshedskassen.

Arbejdsløsheden den 30. November.

Ovennævnte Dato fandtes der ialt her i Landet 103,722 arbejdsløse tilmeldt de offentlige Anvisningskontorer. Heraf var 17,521 uorganiserede. Dette er en Stigning paa ca. 4,000 fra den 23. November.

Arbejdsmændenes Arbejdsløshedskasse havde ialt 44,139 arbejdsløse Medlemmer tilmeldt som ledige. Heraf var 8,100 Landarbejdere.

Til Afdelingsledelsen.

Det meddeles herved, at vi i disse Dage har taget fat paa Udarbejdelsen af en Opgørelse over, hvilket Beløb,

der skal udbetales til Afdelingerne i Administrationstilskud for Sommerhalvaaret fra Landarbejdernes Arbejdsløshedskasses Tid, og Beløbene udsendes efter Kassererens Adresse. Afdelingsledelsen bedes paase, at Beløbet bliver rigtigt modtaget og rigtigt indført i Afdelingens Regnskabsbog som Indtægt. *Sofus Westergaard.*

Løbende Konflikter og Blokader.

Lensgreve Danneskjold-Samsø, Brattingsborg Gods.
Gisselfeld Klosters og Holmegaards Skovdistrikter (Lensgreve Danneskiold-Samsø).
Godsejer Wolff-Snedorff, Engelholm pr. Tappernøje.
Godsejer Wedell-Neergaard, Overdrevsgaarden, Borup.
Proprietær Hasling, Frederikseg, Herlufmagle.
Forpagter Abel, Gl. Lellinge pr. Køge.
Merløsegaraden, St. Merløse pr. St. Merløse.
Proprietær Nielsen, Ellegaard, Kolind.
Vekselerer P. O. Suhr, Skarnæs og Egevang, Kolind.
Cementstøber Petersen, Storvorde.
Murer *Morten Jordansen,* Vreilev.
Aalborg Amt.
Skanderborg Amt.
Legind Kalkværk, Thisted.
Endvidere overfor følgende Kommuner: *Starup-Grarup* Kommune, *Hvirring-Hornborg* Kommune, *Ravnkilde* Kommune, *Helsinge-Valby* Kommune, *Vammen-Lindum-Bigum* Kommune, *Tølløse-Soderup* Kommune, *Esbønderup-Nøddebo* Kommune, *Hjørring, Hirtshalsvejen, Tornby, Hirtshalsvejen, Blidstrup* Kommune, *Grædsted-Maarum* Kommune, *Søborg-Gilleleje* Kommune og *Øsby* Kommune.

Nu haster det!

Vil man være sikker paa at faa sig en **Arbejdernes Almanak** og en **Lommebog for Arbejdere** tilsendt før Jul, og før der meldes udsolgt, bør man aldeles omgaaende indsende omstaaende Bestillingsseddel til **Girotti, Ny Carlsbergsvej 27, København V.**

Nordisk Samarbejde.

Af Statsminister **Th. Stauning.**

Vi bringer her efter Talerens Manuskript Statsminister Staunings store Tale ved det skandinaviske Møde, som forleden afholdtes i Idrætshuset i København.

Under forskellige Former har man igennem Aarhundreder syslet med Pla-

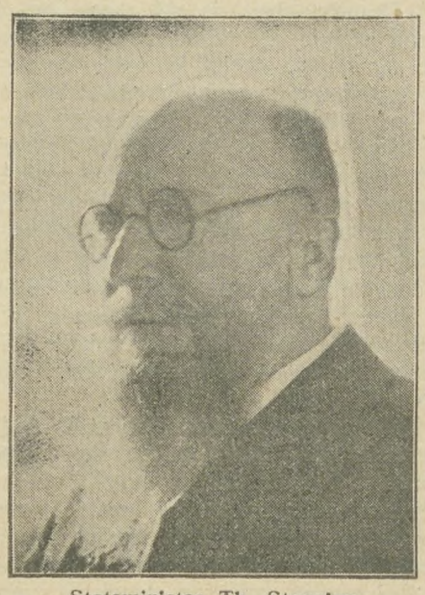

Statsminister Th. Stauning.

ner for Enhed og Fælleskab i Norden, af flere Aarsager dog fortrinsvis for de tre Lande Norge, Sverige og Danmark, der kaldes Skandinavien.

I Oldtiden regnedes de nordiske Lande som en Enhed og Befolkningerne for ét Folkefærd med fælles Sprog — nordisk Maal.

I Aaret 1399 sluttedes den saakaldte Kalmar-Union imellem de tre nordiske Riger. Der gjordes Udkast til en Unionsforfatning, og Erik af Pommeren var Konge for alle tre Lande. Men udover dette synes Unionen ikke at have været indgribende. Landenes indre Liv berørtes ikke, de enkelte Riger skulde styres saaledes som Lov og Ret hvert Sted var gældende. Den mest positive Bestemmelse var formentlig den, der sagde, at om det ene Rige blev udsat for Angreb, skulde de andre komme til Hjælp.

Unionsbrevet eller Protokollen fra Mødet i Kalmar blev aldrig fulgt af den paatænkte Forfatning, og Unionen fik ingen reel Betydning. Ved Gustav Vasas Optræden i 1521 ophørte Unionen faktisk, men Danmark opgav dog først ved en Fredsslutning i 1570 den formelle Ret til Sverige for de danske Konger.

Dette Afsnit af Historien synes ikke at have interesseret Almuen synderligt, men senere mener man at kunne spore en Stemning for Fred imellem Befolkningerne udbredt i den Land-Almue, som maatte deltage i Fejder og Krige.

Igennem Aarene er der udfoldet visse Bestræbelser af Statsmændene for at tilvejebringe en Enhed eller et Forsvarsforbund eller dog et godt Forhold imellem de nordiske Lande, saaledes skal Griffenfeldt have interesseret sig for saadanne Planer ligesom det ogsaa har været Tilfældet, at svenske Konger viste Interesse for disse Forhold. Stærkest staar maaske i Historiens Erindringer Karl X Gustafs Forsøg paa at skabe Enhed ved at undertrykke Danmark og Norge.

Udviklingen gik imidlertid paa tværs af denne Skandinavisme. Selvstændighedstrang og Selvstændighedsfølelse voksede, og den Tid er længst forbi, da Tanken om Enhed havde sine Forkæmpere.

Efter den franske Revolution i 1789, da Tanker sattes i Bevægelse og gav Stof til Drømmeri og politisk Kandestøberi, kom Nordens Enhed paany paa Dagsordenen. Det var navnlig den historiske og den litterære Verden, der syslede med Skandinavismen, men i Begyndelsen af forrige Aarhundrede tog Prins Christian af Augustenborg dog ogsaa Sagen op og raadede til politisk Sammenslutning under en fælles Forfatning, men Enevoldskongerne havde ikke Trang til saadanne Forsøg.

Paa mange Omraader spirede imidlertid Forstaaelsen af mange fælles Interesser frem trods Magthavernes svigtende Forstaaelse. Der udkom fælles-nordiske Tidskrifter, der holdtes nordiske Studentermøder, Naturforskermøder o. s. fr.

En kraftig Understregning af det Broderskab, der havde Rod i Befolkningerne blev givet, da den svenske Konge (Oskar) i 1856 erklærede: at for Fremtiden er Krig umulig mellem de skandinaviske Brødre. Disse Ord er siden blevet fastholdt og fulgt. Da Unionen mellem Norge og Sverige brast i 1905, blev der mindet om Kongeordet, og Oskar II fulgte sin Faders Ord, ligesom Landets Regering bifaldt, at man gik til en fredelig Løsning af Forholdet. — Krig mellem de nordiske Broderfolk var umulig.

Skandinavismens Idé lod sig ikke praktisere. Det var for en stor Del Lyrik, og det var Drømme om, at Norden kunde blive en Stormagt ved

Hjælp af Militær-Alliance eller Forsvarsforbund.

Disse Tanker forblev ikke upaaagtede ude i Verden. Da der i 1842—43 viste sig en vis Stemning i Sverige for at vælge den danske Kronprins til Tronfølger, vistes der aabenbar Uvilje derimod fra Rusland, som ikke taalte Tanken om det forenede Norden, og da det i 1863 trak op til Krig mellem Tyskland og Danmark, og Sveriges Konge tilkendegav, at man vilde sende Tropper til Hjælp for Danmark, saa strandede denne Hjælpeplan, fordi der truedes fra Rusland med Indskriden, hvis den bragtes til Udførelse.

Saadanne historiske Kendsgerninger burde ikke være uden Interesse, naar der ogsaa i vor Tid fantaseres om en Forsvars-Skandinavisme.

Hvad der imidlertid er muligt, er den praktiske Folkenes Skandinavisme. De beslægtede Sprog muliggør en intim Forstaaelse, og Forskelligheder i Befolkningerne er ikke større end at frugtbare Meningsudvekslinger kan finde Sted. Paa Kulturens, Retsvæsenets og paa visse økonomiske Omraader er Samarbejde iværksat, og det kan udbygges videre. Paa betydende Lovgivningsomraader er der gennemført fælles nordisk Lovgivning, det gælder saaledes for Familieretten. Og ved Traktater af 1926 mellem de tre nordiske Riger er der afsluttet indbyrdes Overenskomster om ubetinget Voldgift i alle folkeretlige Tvistemaal, der kan opstaa imellem dem.

I 1930 udvidedes dette saaledes, at der ogsaa blev afsluttet Traktater mellem de tre skandinaviske Lande og Island, hvilket sidstnævnte Land i 1918 løstes fra Afhængighed under Danmark og fik den ønskede Suverænitet.

Ligeledes er Finland, efter at have opnaaet Uafhængighed, traadt i Samarbejde med de nordiske Nationer, og der er ogsaa afsluttet Voldgiftstraktater med dette Land.

Den nøgterne Bedømmelse af Forholdet imellem de nordiske Folk er kommet forholdsvis sent. Det er Arbejdernes Organisationer, der har Æren af at have ført Folkene ind i Forstaaelsen af Samarbejdets Værdi, og det maa sikkert ogsaa blive med Arbejdernes Hjælp, at en praktisk Udvikling videre frem kommer til at foregaa.

Der er forløbet 50 Aar siden Arbejderorganisationernes første Skridt til Samarbejde blev taget. Der har været Forbindelse siden. De skandinaviske Arbejder-Kongresser har haft stor Betydning for Arbejderpartiernes Udvikling, for de faglige Organisationers Virksomhed — og dermed for Arbejderklassens økonomiske Stilling. Store og vigtige Spørgsmaal er klaret ved Drøftelser. Gensidig Støtte er ydet i indre Kampe. Det er netop i høj Grad ved den gensidige økonomiske Støtte og ved skandinavisk Solidaritet, at Nederlag er afværget, og Resultater er opnaaede. Grundsætningen var, at hvert Lands Organisationer havde en høj Grad af Selvstændighed. Forsøg paa at skabe organisatorisk Samling og Enhed har ikke haft gunstig Jordbund og maa ogsaa fremdeles ligge udenfor de praktiske Muligheder. Den nationale Selvstændighed, som har udviklet og fæstnet sig igennem Aarhundreder, maa naturligvis ogsaa vise sig i Organisationsliv og Politik.

Ideen om Nationernes Samvirken, som er smuk og som maaske ogsaa en Gang bliver Virkelighed, vil møde mange Genvordigheder. De vil vise sig i Skandinavien, de vil være endnu større udenfor de skandinaviske Grænser, og de maa derfor foreløbig betragtes som hørende til Utopiernes Verden.

Det kapitalistiske Samfundssystem er bygget op indenfor hver Nations Grænser, og betydelige Konflikter indtræder, naar man søger at oveskride Grænserne. Det har været Tilfældet i Aarhundreder, hvor der dog var en vis Frihed til Samhandel, men Forholdene er blevet endnu mere nationalt afgrænsede under den økonomiske Udvikling, som er foregaaet efter den store Krig 1918.

Toldmure, Udvandringsforbud, Indførselsforbud, Selvforsning og andre Foranstaltninger har tvunget Folkene sammen indenfor de nationale Grænser og har foreløbig spærret for Udsigterne til den internationale Fordeling af Opgaverne, som før syntes at være en nærmere liggende Opgave.

For Norden og navnlig for Skandinavien er de indbyrdes Forhold af anden og mildere Karakter, og det er Arbejdernes Skandinavisme, der har bidraget væsentlig til Bevarelsen af det Broderskab og den Samvirken, der selv i disse Urotider bestaar.

Arbejderorganisationernes Eksempel viste Vej for mange andre. Embedsmænd, Videnskabsmænd, Handelsstand og Kunstnere fandt frem til skandinavisk Samvirken, og hvert Led, der føjedes ind, styrkede Samfølelsen og Brodersindet.

I en Række Aar har Foreningen »Norden« virket, særlig paa det kulturelle Omraade. Foredragsholdere udveksles, Kursus arrangeres, og stadig knyttes flere Baand imellem Befolkningsdele fra de nordiske Lande.

Parlamentarikere og Regeringer i de nordiske Lande har ogsaa skabt Former for Meningsudveksling og Samvirken, og det er en naturlig Opgave for de nordiske Folks Reppræsentanter, at de udvikler de Følelser, der besjæler Folkene, og styrker den Følelse af Samhørighed, som er naturlig imellem de nær beslægtede Befolkninger.

Der er ikke i alt, som hidtil er udført af praktisk Arbejde, noget, som berører Landenes Selvstændighed. Det er frie, selvstændige Nationer, der lever i Norden, og just denne Selvstændighed er Betingelsen for at indtræde i Samarbejde med andre om visse Opgavers Løsning baade igennem Organisationers og Myndigheders Arbejde. Der er intet, som berører Selvstændigheden i hvert Folk, men derfor heller ikke Grundlag for nogen Art af Frygt eller Mistro fra andre Nationers Side.

De nordiske Landes Samarbejde er og maa fremdeles være baseret paa Fremme af disse Landes og Folks fælles Interesser i Kulturens og i de sociale Forholds bedst mulige Ordning. Vore Landes Samvirken har ikke og skal ikke have nogen fjendtlig Tendens til nogen Side, men i den indre kulturelle og økonomiske Udviklings Tjeneste er Samarbejdet en moralsk Værdi, som hidtil har været anerkendt i vore Befolkninger.

Fremdeles gælder det gamle Bud: Krig er umulig mellem de nordiske Brødre, men vor Vilje til Fred har endnu videre Maal. De nordisk Landes selvstændige Politik er en udpræget Forstaaelsens og Fredens Politik. De nordiske Folks Ønske er at leve i Fred — baade indbyrdes og med Verdens andre Nationer, og netop derfor mødes vi uden Mistro og Frygt til Samarbejdet, der skal betrygge og fremme vore Befolkningers Interesser.

Imellem de nordiske Lande findes ingen uoverstigelige Grænser. Vor Interesse er tværtimod at gøre hele Norden til ét Omraade med de bedst mulige Trafikmidler til indbyrdes Anvendelse og Raadighed for Rejserne ind og ud. Det er en enkelt Side af de mange, der gør Samarbejde til en Selvfølge. Hver Nation har vel sine Interesseomraader, men de er dog ikke større, end at vi er i Stand til at afpasse dem efter hinanden og til at knytte dem sammen.

Af Hensyn til den nordiske og den internationale Trafik har Danmark paataget sig og er i Færd med at fuldføre store Anlæg — Broer —, der knytter Landsdele sammen og letter Gennemfarten til andre Dele af Europa, og selv om det er et beskedent Bidrag til det internationale Samkvem, saa er det dog et Bidrag, der ogsaa har en rigtig Adresse.

Naar vi fra det nordiske Samarbejdes Baner lader Blikket gaa videre, saa aabner sig nemlig det Perspektiv, som vi trods Tidens Haardhed ikke vil tabe af Syne. Vi ser det nordiske Samarbejde virke med Eksemplets Magt, og vi vil ikke tabe Troen paa det videre gaaende Samarbejde imellem mange, ja, mellem alle Folk.

Men det har jeg allerede sagt, at denne Linie er ikke farbar i Øjeblikket, den maa vi lade ude af Betragtning i Praksis. Vel er der international Omsætning, men den er stærkt begrænset,

og den er bragt ind i Former, som foreløbig er mindre tiltalende.

Vi opgiver imidlertid ikke Troen paa Udviklingen, og Nutiden viser netop Brydninger, som berettiger til Troen paa, at noget bedre en Gang maa følge efter det Kaos, hvorunder alle Befolkninger lider.

Vi føler os overbeviste om, at de nordiske Folk, udgaaet af den samme Jord og Stamme, kan og bør supplere hinanden og yde hinanden moralsk Støtte under mange af Livets Forhold. Der er Folk, som beklager, at Dronning Margrethes Samling af de tre nordiske Lande ikke blev fastholdt gennem Tiderne, saaledes at de tre nu havde været ét Rige, ét Folk med ét Sprog.

Andre hævder, at det blot vilde have været til Ulykke, thi saa havde Norden været en Stormagt — omend beskeden —, og saa var den blevet ramt af samme Skæbne som andre Nationer, der er kommet i Krige og Forviklinger. Ingen kan vide, hvad Følgerne af en anden national og politisk Udvikling vilde blevet, men det ved vi, at hvis Viljen er til Stede, saa er Forskelligheder saa smaa, at vi paa mange Omraader kan bøde paa Fortids Fejl, hvis Adskillelsen er en Fejl.

Men det ligger nær for vore Folk at fastholde, at Samarbejdet skal tjene Kulturen og Freden.

De nordiske Nationer er baade i Folkenes Naturel og i de Statsformer, der gennem Tiderne har udviklet sig, udpræget demokratiske Nationer. Bortset fra lidet betydende Kredse, der er vundne for Diktaturet, som det er indført i Rusland og senere i andre europæiske Lande, er det danske Folk, og sikkert ogsaa Finlands, Norges, Sveriges og Islands Befolkninger, afgjorte Tilhængere af et frit Folkestyre, af Frihed til at tænke og meddele andre sine Tanker, af Frihed til at danne Foreninger og holde Forsamlinger og af Retten for alle Samfundets Medlemmer til at øve Indflydelse paa Samfundets Forhold. Disse demokratiske Befolkninger, som hver især kræver Selvstyre paa sit Omraade og for sine Anliggender, er ogsaa fredselskende Folk. Der kommer ikke Trusler om Ufred fra de nordiske Folk, men derfor maa vi ogsaa ønske at leve vort eget Liv i Fred, og derfor skal vi heller ikke udfordre andre ved direkte eller indirekte Trusler.

Der har lydt konservative Røster herhjemme om Forbund eller militære Alliancer, om Befæstningsanlæg ved Øresund, og disse Planer fremsættes i den Tro, at man ved disse styrker Nordens Stilling.

Det er en beklagelig Fejlvurdering af Forholdene. Ved militære Alliancer eller Foranstaltninger vil vi opnaa at vække Mistanke og Interesse til Skade for den Neutralitet, som det er det danske Folks Ønske at bevare. Vi skal ikke gaa ind i Eventyr med vor gode Vilje. De Pligter, vi har overfor danske Befolkningsdele og overfor andre Nationer, dem skal vi opfylde, og ingen er i Tvivl om Farerne i den nuværende europæiske Situation.

— Men der er afsluttet med dansk Eventyrpolitik, og det nordiske Samarbejde lader sig ikke misbruge dertil. Vi forstaar, at hvert af de nordiske Lande har sine Forbindelser, maaske ogsaa sine udsatte Punkter, men det har hidtil været Nationernes Ønske, at de selv varetog deres Interesser og udøvede deres Suverænitet, og ud fra dette gamle Synspunkt er det nordiske Samarbejde udviklet, og det er ilde, om der er Illusioner om andet end det, vi kender, thi saadanne Illusioner vil briste.

— — —

Det Møde, som holdes her, er af betydelig Interesse, og de, der mødes fra tre Nationer, vil virke for, at Aanden fra dette Møde kan brede sig ud over hele Norden og styrke den Samfølelse, for hvilken de socialdemokratiske Partier er Udgangspunktet. I Nationens og dermed ogsaa i det arbejdende Folks Interesse er vor Gerning gjort igennem 50 Aar, og vi ønsker at se denne Gerning fortsat af Nordens Arbejderungdom.

Fra Norges Fjældegne og fra Sveriges Skovdistrikter lyder Tonerne ned til os ved Øresunds Kyst, Tonerne fra Folkets Sang og Folkets Tale. Vi kender Røsten og Tonerne, og vi føler os trygge ved Bevidstheden om, at der lever Folk nordligere end det danske Folk, som alle, ligesom det danske Folk, ønsker at virke videre i broderligt Samarbejde til Fremme af nordisk Kultur.

De smaa nordiske Nationer er kulturelt en Enhed, de søger at udvikle et økonomisk Samarbejde, men de omgaas ikke med militær-politiske Planer. De smaa Nationers Folk har hævdet sig igennem Tiderne, selv om disse var fulde af Uro og Ufred, og det vil fremdeles være socialdemokratiske Arbejderes og Regeringers Opgave at bevare den skandinaviske Fredsvilje og ved Samarbejde imellem Folkene at fastholde og udvikle Broderfølelse og Solidaritet til Sikring og Styrkelse af Demokrati og Folkestyre i de nordiske Lande.

Sølvbryllup.

Mandag den 17. December kan Medlem af Allerslev Afdeling, Tækkemand Valdemar Rasmussen og Hustru, fejre deres Sølvbryllup.

Vi sender dem i Dagens Anledning vore hjerteligste Ønsker.

Paa Afdelingens Vegne:
Richard Fredell.



Rakløv Afdeling.

Kontrollen om Lørdagen finder Sted fra 9½ til 11 og maa nøje overholdes. Indtil anden Meddelelse fremkommer, træffes Kassereren kun om Aftenen efter 6.

Bestyrelsen.

Terslev Afdeling

afholder Generalforsamling paa Terslev Kro Lørdag den 15. December Kl. 7. Dagsorden: 1. Regnskab. 2. Indmeldelse i Julefonden. 3. Eventuelt. Alle Medlemmer bør møde, da Generalforsamlingens Beslutninger er bindende for alle Medlemmer.

Hans Rasmussen.

Ondløse Afdeling.

Medlemmerne gøres opmærksom paa, at Kontroltiden er om Lørdagen fra 1—2, og for de Medlemmer, som ikke er arbejdsløse og har været i Kontroltiden, finder Udbetaling Sted fra 6½—7½ Lørdag Aften. Pas paa Medlemsretten. Ingen Restance over 4 Uger, da man saa risikerer at blive slettet uden videre Varsel. Husk Juletræet 2. Juledag Kl. 6½ i Danevang.

Medlemmer, som er interesseret i at deltage i en Studiekreds, bedes henvende sig til Aksel Larsen, Søndersted, eller Albert Olsen, Ulkestrup, for at vi kan se, om der er Tilslutning nok. **Albert Olsen.**

D. s. U., Lyderslev Afdeling

afholder Arbejderfest Lørdag den 15. December Kl. 8 prc. i Syd Stevns Forsamlingshus. Offentligt Andespil. Derefter Bal for Medlemmer af Partiforeningen, Fagforeningen og D. s. U. a 75 Øre pro persona. Alle bedes møde.

Niels Olsen.

Viskinge Afdeling.

Det meddeles Medlemmerne, at Til- og Fraflytning kun kan ske hos undertegnede Kasserer, der træffes Hverdage, undtagen Onsdag og Lørdag, fra 4½ Eftm. og Søndag Formiddag. Samtidig henledes Opmærksomheden paa, at 4 Uger er højeste Restancefrist. **Viggo H. Rasmussen.**

Bestillingsseddel

paa

LOMMEBOG OG ALMANAK

Undertegnede ønsker sig tilsendt ..... Ekspl. af »Arbejderens Almanak 1935« til en Pris af 1,25 + Porto.

..... Ekspl. af »Lommebog for Arbejdere 1935« til **1,65 — 2,25 — 4,50** + Porto.
(Hvad ikke ønskes, bedes overstreget).

Navn .....

Bopæl .....

Poststed .....

Bestillingssedlen indsendes til: Girotti, Ny Carlsbergvej 27, København V.

Husmandsbrandkassen for Danmark.
(Medlemsantal ca. 130.000. Forsikringssum ca. 1 Milliard Kr. Reserver ca. 1,3 Mill. Kr.)
I Bygningsafdelingen optages: med blødt Tag alle Ejendomme paa Landet, naar Forsikringssummen ved Indtegningen ikke overstiger 30.000 Kr., med blandet Tag, naar den ikke overstiger 40.000 Kr., og med haardt Tag, naar den ikke overstiger 50.000 Kr.
I Løsøreafdelingen optages: Løsøre, saavel i Købstæderne som paa Landet.
I Tyende- og Ungdomsafdelingen optages: Ejendele indtil 2500 Kr.s Forsikringssum, uden Hensyn til, hvor disse befinder sig i Danmark.
Moderate Præmier. Kulant Behandling. Hurtig Afregning.
Nærmere Oplysninger faas ved Henvendelse til Distriktsforstanderne, Sognetillidsmændene eller til Hovedkontoret, Nørrevoldgade 16, København K. Tlf. 383.

Gummivarer sendes diskret pr. Efterkrav ell. mod Frimærker. **Billigst i Danmark. Varer med 4 Mdr.s Garanti: 3 Dus. 5 Kr., 1 Dus. 2 Kr.** Forlang **Gratisprøver** og Bogkatalog. I denne og næste Maaned vedlægges „**Den grønne Ægteskabsbog**" gratis hver Ordre paa mindst 5 Kr. Gross. **Magnus Hansen, Kbhvn. - Brh.**

Voksne Mænd og Kvinder tilsendes gratis og portofrit den nye Bog om Børnebegrænsningens Problemer. Den er rigt illustreret og giver fuld Besked om alle Sexuallivets Mysterier, Fødselskontrol, Fosterdrab og forebyggende Metoder. Priskurant over Hygiejnevarer medsendes gratis paa Forlangende. Ønskes lukket Kuvert maa 25 Øre medsendes i Frimærker.
Bogforlaget „Minerva", København V.

STØT VORE ANNONCØRER

Døllefjelde-Musse Afdeling.
Medlemmernes Opmærksomhed henledes paa, at Kontingent kan indbetales til Kassereren hver Søndag Formiddag fra Kl. 9—10. Efter den Tid modtages intet Kontingent. Samtidig erindres Medlemmerne om, at den Understøttelse, der ikke er udbetalt om Lørdagen, bliver udbetalt om Søndagen fra Kl. 9—10. Uden for den Tid ingen Udbetaling.
Th. Jørgensen. Hans Jørgensen.

Løve Afdeling.
Medlemmernes Opmærksomhed henledes paa, at D. A. F.s Restance kun er 4 Uger, som maa overholdes, hvis Slettelse skal undgaas. **Richard Hansen.**

Jægerspris Afdeling
afholder ekstraordinær Generalforsamling paa Jægerspris Hotel Lørdag den 22. ds. med følgende Dagsorden: Et Medlems Forhold til Afdelingen. Opsigelse af Skovbrugsoverenskomsten. Valg af Kasserer, da den nuværende nægter at fortsætte efter den 1. Januar 1935. **Bestyrelsen.**

St. Merløse Fag- og Partiforening
afholder Juletræ og Bal paa Merløse Kro 2. Juledag. Træet tændes Kl. 7¼. Lister til Paategning paa Merløse Kro og hos Udvalget. Alle Invalider og Aldersrentenydere indbydes. Gaver til Træet modtages med Tak. **Udvalget.**

Sæby-Gershøj Afdeling
samt soc.-dem. Forening afholder Medlemsmøde paa Gershøj Kro Fredag den 14. Decbr. Kl. 7½. Derefter en Svingom. Tag Hustruen med. **Bestyrelsen.**

Vigersted Afdeling.
Medlemmerne gøres opmærksom paa, at Kontroltiden er hver Dag fra Kl. 10—11 undtagen Lørdag fra Kl. 11—12. Efter den Tid bliver ingen afkontrolleret.
Laurits Nielsen.

D. A. F., Ørsted (Sjæll.) Afdeling,
afholder Juletræ paa Havdrup Hotel Onsdag den 26. December Kl. 5. De Medlemmer, som ønsker at deltage, bedes henvende sig til Bestyrelsen til Paategning af Antal Børn, da der skal være Chokoladebord for Børnene. Efter Juletræet Bal til Kl. ? — Onsdag den 19. December er der Sammenkomst i Hotellets lille Sal, hvor Medlemmer med Koner bedes møde og klippe Stads til Juletræet. Mød nu op, Kammerater, og vis, at I er vaagne, og med godt Humør. **Bestyrelsen.**

Gadstrup-Syv Afdeling.
Paa den ekstraordinære Generalforsamling den 8. ds. valgtes Niels Nielsen, Gadstrup, til Kasserer i Stedet for Ejner Jensen, Gadstrup. Det blev vedtaget, at Medlemmerne selv skulde indbetale deres Kontingent til Kassereren, der modtager Kontingent hver Mandag Aften efter Kl. 6.
Ole Petersen.

Mern Afdeling
afholder ekstraordinær Generalforsamling Fredag den 21. ds. Kl. 7½ paa Mern Af-
Alfred Laur. Larsen.

Hammer Afdeling.
Medlemmerne gøres herved opmærksom paa, at Kontingentet for Fremtiden maa indbetales til Kontingentmodtagerne, der er de samme, der var Opkrævere; men disse opkræver ikke mere. Ligeledes maa Medlemmerne erindre, at Restancefristen kun er 4 Uger, og at længere Restance kan medføre Slettelse uden yderligere Varsel.
For de understøttelsesberettigedes Vedkommende er der stadig en Kontingentmodtager til Stede hver Udbetalingsdag paa Kontrolstedet. **J. J. Jørgensen.**

Kr.-Saaby Afdeling.
Det meddeles Medlemmerne, at Kontroltiden er fra 10—11 Ugens første 5 Dage, og Lørdag fra 1—2. Denne Tid bedes overholdt. Medlemmerne bedes erindre, at Restancefristen er 4 Uger.
holdshotel. **Chr. Pedersen.**

D. A. F., Søllerød-Lyngby L.
Som Kontorbestyrer er ansat Jørgen Knudsen. Den daglige Kontroltid er 10½—11 paa Gl. Holte Hotel. Desuden har Chr. Christensen midlertidig overtaget Kassererposten og træffes hver Fredag Aften fra 7—8 paa ovennævnte Sted.
Chr. Christensen.

Stege og Omegns Afdeling
afholder Andespil og Bal Lørdag den 15. December Kl. 7½ Aften paa Hotel Harmonien, Stege. Der bortspilles 10 Ænder, 2 Flæskestege og et Ekstranummer. Gennemgaaende Kort 2 Kr. giver Adgang til Ballet. Til Ballet betales 1 Kr.
Jens Anton Jensen.

Herløv Afdeling
afholder ekstraordinær Generalforsamling paa Herløv Kro Onsdag den 19. December Kl. 7 angaaende eventuel Sammenslutning med D. A. F.-Afdelingen i Herløv. Hvis Sammenslutningen vedtages, afholdes derefter en samlet Generalforsamling for begge Afdelinger, hvor Valg af Ledelse foregaar. Alle Medlemmerne bør møde til Generalforsamlingen. **Bestyrelsen.**

Herlufmagle Afdeling
afholder ekstraordinær Generalforsamling paa Kroen Lørdag den 15. ds. Kl. 7 prc. Alle opfordres til at give Møde, da der er vigtige Ting at ordne. Kom nu for en Gangs Skyld alle sammen.
Albert Nielsen.

Næstvedegnens Kredsorganisation
har til Ledelse for Kredsen valgt Valdemar Villumsen, Næstved (Næstformand), Axel H. Nielsen, Præstø, Rasmus Rasmussen, Næsby, og Kristian Jensen, Flintemose (Sekretær). Stedfortrædere blev Hans Jacobsen, Fensmark, og Vald. Jacobsen, Næstelsø.



Billige Skjorter
svære slidstærke, alle Størr.
Kr. 1.80
Vi garanterer Tilfredshed eller Tilbagebetaling.
Katalog sendes paa Forlangende.
Sækkelagerets Varehus
St. Annæplads 10, København K.

Tune Afdeling
Medlemmerne gøres opmærksom paa, at det jo ikke er lovligt at staa over 4 Uger til Restance, det kan have Slettelse til Følge. **Oluf Christiansen.**

D. A. F., Ørsted (Sjæll.) Afdeling.
Medlemmerne erindres om, at Kontroltiden de første 5 Dage i Ugen er fra Kl. 10 til 11 og om Lørdagen fra Kl. 2 til 3, og denne Tid maa nøje overholdes.
Olaf Andersen.

Slangerup Afdeling.
Som Kontorbestyrer er valgt Emil Petersen, Kvinderup. Kontroltiden er Onsdag fra Kl. 9—10. De andre 5 Dage fra Kl. 10—11. Udenfor nævnte Tider bliver ingen afkontrolleret. **Emil Petersen.**

Stege Afdeling
Fra 1. December er min Adresse Langgade 58 hos Kontorbestyreren.
Jens Anton Jensen.

Roskilde Afdeling.
Alle arbejdsløse Medlemmer maa møde til Kontrol hver Onsdag mellem 11—12, ogsaa de, som ingen Understøttelse faar, da de ellers vil blive afmeldt som arbejdsløse til Anvisningskontoret. Husk, Restancefristen er kun 4 Uger. Indbetaling hver Lørdag fra 7—8 Aften. **Emil Hansen.**

Ottestrup-Sorterup Afdeling.
Medlemmerne gøres opmærksom paa, at Kontroltiden de 5 Dage er fra Kl. 10—11 og om Lørdagen fra 3—4.
Viggo Rasmussen.

CLICHEERNE FRA H. Mathesen HURTIGT - SMUKT - BILLIGT TELEFON 11900 — 7057

Redaktør: Marius Olsen. — A/S P. Hansens Bogtrykkeri, Gasværksvej 8, København V.

LANDARBEIDERBLADET
SJÆLLAND

ORGAN FOR LANDARBEIDERFORBUNDET I DANMARK.

Nr. 51. Fredag den 21. December 1934. 20. Aargang.

JUL 1934



Vi vilde saa gerne lytte
til Fredsklokkers dulmende Toner,
men lytter vi nu over Verden ud,
vi hører som Drøn af Kanoner.
Vi vilde saa gerne drømme
at endt var den sidste Kamp,
men lytter vi nu over Verden ud
vi hører Hærenes Tramp.

Vi vilde saa gerne sanse,
at Lyset i Straaler skal stige,
men stirrer vi nu over Verden ud
vil Skyggerne ikke vige.
Selv midt mellem Julens Salmer
og Sange om Fred paa Jord,
vi hører Krigernes hæse Røster
og Hadets haardeste Ord.

Vi vilde saa gerne drømme
om Frihed og Menneskelykke,
men det er som sanses en kvælende Sky
af Giftgassens gule Skygge.
Der tænkes, der granskes, der grubles
paa dette: Koldt at slaa ned!
Og k a n vi da tro paa en Verden nu
med Klokker, der melder om Fred.



Nu toner de store Klokker
og Lysene straaler og skinner,
det er som der vokser en Verden frem
af glade, barnlige Minder.
Oh, kunde d e n gyldne Glæde
knuse de kolde Sind,
saa ringer de Klokker med Fryd og Fred
til Hjerterne, Hjerterne ind.

Oskar Hansen.

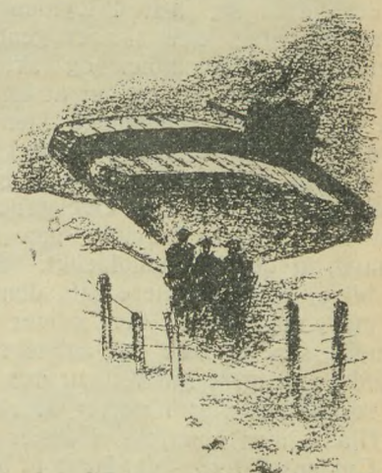

BLANDT GRÆSKE LANDMÆND OG GENDARMER

2200 KILOMETER PAA CYKLE I DE GRÆSKE BJÆRGE, HVOR MAN BL. A. KAN OPLEVE AT MAATTE SKYDE MED REVOLVER FOR AT SÆTTE SIG I RESPEKT. *Af* SVEND PETERSEN

I en stor Moterbaad er jeg paa Vej fra Corfu til det egentlige Grækenland.

Vandet er myldrende fuldt af Fisk, og saa blaat, at jeg synes det maa være blaanet med Pose-Blaat. Jeg fortaber mig i Skønheden og glemmer, at jeg kun har 87 Øre paa Lommen. Billetten for at blive færget over har jeg maattet betale med mit Ur.

Nu staar jeg paa Grækenlands Kyst, uden Ur, uden Penge, uden Kort, med Tilfældigheden som Kompas og leder fortvivlet efter en Vej til Saloniki. Cojadas Befolkning, 6 Mand, peger paa Cyklen og forklarer hovedrystende, at det er Bjerge og kun Bjerge, hvor det er haabløst at passere paa Cykle, og jeg forstaar, at jeg er den første Cyklist siden Verdens Skabelse, der staar paa denne Plet af Jorden. Men jeg har intet Valg. Tilbage kan jeg ikke komme — altsaa maa jeg fremad.

Bjergene staar som en Mur foran mig, og Stien er borte. Jeg følger Vandløbet et Stykke Tid og støder saa paa Spor af Hestehove, der fører mod en Slugt med nedstyrtede Klippeblokke og Kaktus, der river Ansigt og Hænder tilblods. Her er dræbende varmt, og jeg maa søge Skygge bag en Klippeblok, da Kuldegysninger løber mig fra Hoved til Fod. Helst blev jeg liggende her altid — for at hvile; men jeg maa jo ud af dette Vildnis. Der maa da være Mennesker og Mad et Sted i Nærheden. Jeg begynder at klatre op mellem sammenfiltrede Grene, der hager sig fast i Cyklen, og knivskarpe Sten, der skærer gennem Støvlerne — jeg snubler og skærer den ene Haand — jeg prøver at kravle frem paa alle fire og slæbe Cyklen efter mig i smaa Ryk, men Stenene kommer i Drift og river mig ned igen.

Det staar mig klart, at Lidelserne og Varmen er ved at indvirke paa min Tilstand, at det er uudholdeligt. Sveden bliver mere og mere salt, den løber ind i mine Øjne, der svider og brænder, saa jeg ikke kan aabne dem, og ind i min tørre Mund, hvor den ætser som Syre. Jeg forsøger at raabe om Hjælp, men kan ikke. Hamrer saa paa Cyklens Skærm i det Haab at blive hørt, men Svaret er kun Raslen af nedrullende Sten. — Jeg gribes af et afmægtigt Raseri og forsøger at kravle frem — saa flimrer det for mine Øjne — det bliver saa mørkt omkring mig — jeg hører Braget fra Cyklen, da den styrter ned, og saa — saa husker jeg ikke mere, før jeg vaagner op og finder en Gendarm siddende ved Siden af Briksen, jeg er lagt paa.

Han hælder to Glas Cognac i Halsen paa mig og spørger:

»Americanos«?

Jeg nikker blot bekræftende.

Lidt efter kommer han tilbage med en Græsk-Amerikaner.

»Hvad i Alverden vil du her i denne Afkrog af Verden,« udbryder han, »og paa Cykle? Der findes ikke en Alen Vej før Jannina.«

»Jeg slipper vel igennem?«

»Du faar ikke Lov, ikke alene. Du vil uvægerlig fare vild — og der er lige dræbt to af vore egne i Bjergene af Banditter. Fire Gendarmer vil følge dig — naa, der har vi Doktoren.«

»Tag ham væk, jeg er ikke syg,« siger jeg, og tænker paa mine Penge. Hvad faar man hos en Medicinmand for 87 Øre?

Doktoren giver mig en gevaldig Dosis Cognac igen, ruller mig ud af Tæpperne og masserer mit Legeme saa eftertrykkeligt, at jeg synes, jeg bliver til det bare Hakkebøf.

Ved en Tilfældighed faar jeg at vide at det er den 30. September, og ikke som jeg troede den 29. Altsaa har jeg ligget bevidstløs et Døgn. — Jeg maa videre skønt de beder mig blive. Om 3—4 Uger kan vi vente Regntiden.

Kaptajnen spænder en Revolver om Livet paa mig. De fire Gendarmer, der skal eskortere mig, griber Geværet, og snart er vi opslugt af Bjergene. Kl. er 9. Her er bagende varmt mellem Slugterne, og det kniber mig at følge Trit med Cyklen, der er punkteret igen forlængst i de skarpe Sten. Ved 2-Tiden naar vi et lille Bedested og gør Holdt. Det bestaar af en Hytte, der af Ler er klinet omkring en Hule i Klippen, og dens Ejer er en Munk. Han bærer Fuldskæg, og har langt Haar, der paa Damevis er sat op i en Knude i Nakken. Udenfor Hytten er rammet fire Pæle i Jorden, og et Tag er dannet af tørre Tidsler og tornede Grene. I Skyggen af dette faar vi serveret Kaffe i ganske smaa Kopper paa orientalsk Maner. De rummer kun en Mundfuld, og er saa tyk, at Grumsen knaser mellem Tænderne. Som Stimulans for Dagen faar jeg 40 Cigaretter og en lille Flaske græsk Snaps, der har en behagelig Lakridssmag. Kl. godt 9 Aften naar vi den første Gendarmpost. Efter et Maaltid, bestaaende af bart Brød og 5—6 Kopper »Kaffe«, ruller vi os i Tæpperne, jeg dødtræt, og sover straks ind.

Kl. 5 er vi oppe. Eskorten bliver afløst, og fire andre følger mig videre. I 6 Timer gaar det ustandselig op og ned ad smalle, stejle Stier, hvor der er hugget Trin i Fjeldvæggen. Jeg er segnefærdig, men søger at holde ud; engang maa det vel faa Ende. Midt paa Eftermiddagen kommer vi til en smal Slugt, ca. 40 m dyb. De to Gendarmer klatrer i Forvejen ned og tager mod Cyklen, der fires ned i et Tov. Ved Siden af hænger Resterne af en Bro — Tømmeret ser friskt ud; mon Krig har ødelagt den?

I Dalen bor en Tyrker som Eneboer. Vi spiser af hans Meloner, der er bitre og i Smagen ikke er bedre end en Agurk. Kun jeg synes anfægtet af hans onde Brummen, men putter alligevel en Majskolbe i Lommen, for jeg er langtfra mæt.

Da flyver en Sten forbi mit Hoved — flere følger, og først da jeg skyder et Skud af i Luften for at vise ham det er Alvor, piler han forskrækmt af Sted.

Vi gør Holdt i Skyggen af et Figentræ for at spise. Af Mad har vi intet, men det skaffes ved at fyre 8—10 Projektiler ned i en lille Sø og springe ud efter de Smaafisk, der bedøvet af Kuglernes Tryk kommer op til Overfladen. Vi faar dem »tildels« stegt over et Baal ved Hjælp af et Stykke Staaltraad, der stikkes gennem Fiskens Øjne og saa holde dem over Ilden. Prægtigt smager de — naar man er gammelsulten.

Siden Kl. 8 har Gendarmerne baaret Cyklen. Jeg har maattet give op efter at jeg i over 3 Timer har baaret Cyklen mere end skubbet den, fordi Stien uden Ophold har været meget stejl. Nu, Kl. 11 Aften, har vi endelig naaet næste Post. Mit Tøj, der er gennemblødt af Sved, er taget af mig, og min Krop gnedet i Brændevin. Jeg maa se daarligere ud end jeg selv aner. Det gør mig urolig.

Der er tilbudt mig Hest for at ride til Prevesa, men jeg har naturligvis med Tak afslaaet det, for det er Cykletur, jeg er paa. Desuden kan jeg ikke ride.

— — —

Nu er Kl. 7 Aften. Det har vist sig

umuligt at faa Hyre til Ægypten. — Saa maa jeg nordpaa til Saloniki for, over Bosperus, at komme til Lille-Asien. — Athen forekommer mig nu kun Støv og Hede. Jeg kører skuffet ud i Natten — mod Nord.

Er jeg syg? Jeg er ikke rask. — Her er ingen Mennesker, ingen Huse og det er rystende koldt. — Kl. 3 om Natten en Gendarmstation — 4 Mand. De koger The over Baal. Jeg faar Tæpper for at sove — men jeg maa videre — videre — de ryster paa Hovedet.

— — —

Herlig Morgen over Atalanti-Kanalen. — Giovanos har 3 Tdr. Land med Vin og Oliven, og det største Hus i Byen. Han boede engang paa Union Avenue i New York. Han er stolt af Huset, men fattig. Lidt Frugt og Gedemælk — og Vin, det er nok. — I Dag fanger vi Fisk nede i Kanalen. »Euboa« ses i det Fjerne. — Et lille Net med Blyklumper — med bare Ben langs Strandbredden, og agtpaagivende Øjne. Vi kan se Fiskene, men de kommer ikke helt ind. Jeg kaster Sten i en Bue udenom dem — de smutter skræmte indad, og Giovanos kaster Nettet — haps, der er 18. Mutter steger dem.

Giovanos bruger Hvidløg. Føj, hvor det stinker.

Jeg skal blive en Uge — en Maaned; men jeg maa videre — over Bjergene til Lamia.

Othrys Bjergene! Det lyder saa godt, men prøv dem paa Cykle ad de slyngede Veje. Det er som man ingen Steder kommer. Jeg sparer mange Kilometer ved at tage Cyklen paa Nakken og klatre op fra Afsats til Afsats, ladende haant om de store Sving. Jeg er dødtræt, men gaar paa med krum Hals og Sidevind.

Larissa! Folk er velhavende her i den store Slette — Thessalien. Fine Klæder og Masser af Mad. Jeg spiser 5—6 Maaltider og en Ladning Frugt om Dagen, uden at mættes. Maven opfører sig mærkeligt. — Her dyrkes vidtstrakte Arealer med Tobak, og en Del Majs. — Der er 13 Cigaretter i denne Pakke, kun 9 i den forrige. Samme Mærke — samme Pris! Underlige Mennesker de Grækere.

Trods de daarlige Veje og farlige Sving i Bjergene, løber der Rutebil mellem Cosane og Verea. Den kommer til min Forbavselse tøffende, medens jeg sidder og samler Kræfter til at overstige de sidste 1800 m af de olympiske Bjerge. En gammel, rusten Kasse med klaprende Skærme, og Sejlgarn i Stedet for Remme til at surre det hullede Sejldugstag fast med. (Det er vist en gammel Levning fra Krigens Dage, der er indgaaet som Led i Grækernes primitive Befordringsmidler). Den er overfyldt af Passagerer, deriblandt en Del Gendarmer, hvoraf de to rider paa Køleren. Den hakker op spytter, og hvert Øjeblik maa en Gendarm have fat i Haandsvinget, — men den kravler dog opad.

Jeg følger den med Øjnene, Sving efter Sving. De fleste Passagerer gaar nu ved Siden af, for at lette den Arbejdet. Ved den sidste Stigning før Passet, er det som den svæver i Luften over mit Hoved, Klippen og Indhugget til Vejen gaar i ét. Vidste jeg ikke, at det var en Bil, der kravlede frem deroppe, kunde jeg umuligt afgøre det med blotte Øjne her fra Dalen.

Jeg er nu selv heroppe, hvor Skyerne kildrer mig om Næsen. Her er raat og koldt, med Skyer over og under, og jeg turde sværge paa, at Solen var død, om jeg ikke gennem en Spalte i Skyerne kunde skimte dens Straaler i en Dal langt forude.

Jeg mente at kunne naa Verea inden Aften, men nu skyller Regnen ned i korte, tunge Byger, og forvandler Vejens Støv til et gult, klæbrigt Ler. Det klamper sig paa Dækkene og murer Hjulene fast i de lukkede Skærme. Vil jeg frem, maa jeg bære Cyklen. Jeg maser mig frem gennem Natten. Nu og da farer en Flok Geder over Vejen, men jeg møder ingen Hyrder, der maaske kunde give Ly i deres Hytte. Omsider kaster jeg mig udmattet i Pløret ved Vejkanten. Det foresvæver mig nok at være Vanvid, det jeg gør, men jeg kan ikke lade være. Jeg maa hvile — med Cyklen trukket tæt ind til mig som en skærmende Ven. Regnfrakken hjælper mig intet. Jeg er desuden gennemblødt, saa Vandet løber fra Kroppen paa mig.

Det er højlys Dag, med Vandpytter overalt. Leret knaser mellem mine Tænder, og jeg ser vist frygtelig ud. Jeg spiser en Krans Figen fra »American Market« i Cosane, og døser hen igen.

Solen skifter med Byger. Een Gang bliver den saa længe fremme, at jeg føler Liv nok i mig til at komme et Stykke frem.

Lidt senere giver jeg atter op, og bliver liggende. Regnen falder i Tove. — Hvorfor kommer der ingen Mennesker paa denne Vej? I Gaar var her endda Rutebil! I Dag vilde jeg fornægte min Cykle og mine Ben og lade hvad som helst transportere mig til Verea. Jeg er dødssyg. Stoltheden er borte.

Det er lige ved Skumringen. Fem ridende Gendarmer har samlet mig op, og jeg hænger paa Ryggen af en Hest — paa Vej til Verea. — Mit vaade, snavsede Tøj tager de af mig, vasker mig og ruller mig i Tæpper. Jeg drikker 7 Glas The og 12 Glas Cognac, før jeg er varm nok til at sove.

Morgenen er kommet med Sol, men det er ikke Sommer mere. I alle Tilfælde ryster jeg af Kulde. Mit Tøj er ikke tørt endnu, saa jeg bliver iført Gendarmernes hele klædelige, lysegrønne Uniform. Gendarmerne øver sig i Ridning og Skydning. Jeg faar et Patronbælte om Livet og et Gevær i Haanden — jeg skal vise dem, hvordan vi kan skyde der, hvor jeg kom fra. Maalet er en Standard Oil Blikdunk, og et rødt Mærke Pletten. De fleste af mine Kugler farer piftende forbi — jeg er ikke egnet til Skydning.

En Gendarm ved Navn Nicholaids tager mig med ind for at hilse paa hans gamle Mor. Faderen, der siden



Vinterlandskab.

...og Aaret gaar —



Det lysgrønne Foraar
smiler og ler,
det er som kun Lykke
Mennesker ser.
Det smyger af Kærtegn
og Kærlighedsord,
og Verden er vid
og uendelig stor.

Og Aaret gaar videre —
alt det, der gror,
visner i Efteraars-
Stormenes Kor.
Det hujer langs Veje,
i Skov og ved Hus
det fygende, farende
Efteraarssus.





Saa vokser der Vinter
af Stormene ud,
det hvidner af Sne
og det sortner af Slud.
Aarstiderne skifter
i Farve og Klang,
og nynner Naturens
evige Sang.

O—.

Og Sommeren kommer,
det dufter og gror,
der vælder en blomstrende
Skønhed af Jord,
det bølger af Korn,
og Sommerens Regn
skinner som Perler
i Haver og Hegn.



Krigen 1922 med Tyrkerne har boet i Stambul, er nu død. De har ikke set hinanden i alle de Aar — det har Tyrken ikke tilladt. Nicholaids fortæller mig, naturlig og ligefrem, at der findes Tusinder af den Slags Skæbner paa Lille-Asiens Kyster, i Macedonien, overalt, hvor Grækere og Tyrkere kæmper om Land. Paa mig gør det dybt Indtryk. Grækerne selv er saa indlevet i den stadige Uro, det kan jo ikke være anderledes. Sorgen faar et Skuldertræk — men, nævner jeg Tyrken, da gnitrer Øjnene af Had. De lever paa en stadig Feltfod: i Dag er det vort, men hvor længe varer det? Geværerne er velholdte, og Gendarmstyrkerne u t r o l i g store i hver By. Mænd og Kvinder holder sig skarpt adskilte. Der findes ikke den Flirt paa Gaderne som herhjemme. Kvinden er først og fremmest Arbejder og Mandens lydige Tjener. — I den store Mødesal, hvor der danses Charleston efter »Yes we have no bananas«, som jeg har maattet spille mindst 20 Gange, findes ikke en Kvinde. Mændene danser to og to, eller alene, meget lidenskabeligt.

C h a r l e s t o n i Grækenland .... Nej, d e t er bidende Ironi.

Morgenen er kommet med en ildrød Sol, der slet ikke varmer. Jeg er oppe paa det højeste Punkt, jeg har kunnet finde, for at orientere mig.

Skove er en stor Sjældenhed i Grækenland, men det Vandløb, jeg har fulgt gennem Bjergene, løber nu gennem en Skov. Jeg gaar lige midt i Strømmen, for selve Skoven er bundløs efter den megen Regn, og selv om det er lidt ubehageligt er jeg lykkelig, for Vandet maa jo løbe mod Havet, hvor Alexandropolis ligger. Ved 2-Tiden slipper jeg ud af Skoven paa en nogenlunde Vej, og en Time senere er jeg virkelig i Alexandropolis. Allerede Kl. 4 ligger jeg mellem Tæpperne paa en Briks i Gendarbygningen.

De 22 km til Dimotika har jeg klaret ved at gaa, hvilende Kroppen paa Styret. Mine Venner Gendarmerne har sat Cyklen i Hus, og jeg ligger selv paa en Briks hyllet i 7 Tæpper og en Kappe. Alligevel fryser jeg. En tysktalende Doktor, der har givet mig en Del Indsprøjtninger og Pulvere, staar bøjet over mig og formaner en hel Remse: »kogte Ris og blødkogte Æg — ikke andet — ingen Vand — ikke røre Cyklen den første Uge — død om 10 Timer maaske —.« Here you are! Sandheden lige i Øjnene. Dysenterien har haardt Tag i mig.

Gendarmerne har troligt slæbt mig paa »Huset« Dag og Nat i 5 Døgn. Nu har 9 Indsprøjtninger og en Ladning Pulvere gjort mig bedre. (Men kun for en Tid, siger Doktoren). Jeg har været i Byen og købe en Uldtrøje, der kan varme.

I Morgen drager jeg til Aprianopel.

FRA KUNSTENS VERDEN



Det gamle Hus bliver pudset op (1909).



Husmandsfolk (1898).

DER ER DISKUTERET meget om social Kunst og om moderne og gammeldags Kunst. I den Diskussion er der sagt nogle hundrede Vittigheder om den moderne Kunst, der for mange synes saa helt uforstaaelig, men som dog alligevel, fraregnet en Del Tossestreger, rummer dybe Skønheder — og Sandheder.

De Billeder, vi her bringer, er af Maleren L. A. Ring. Og saa stille og stærkt staar han i dansk Malerkunst, anerkendt af alle — af de unge og sprælske og af de gammeldags og rolige — og af de sociale Malere. L. A. Ring, der døde forrige Aar, skildres da ogsaa paa smukkeste Maade i Arbejdernes Oplysningsforbunds Bogkreds flotte Værk »Dansk Kunst«, skrevet af Maleren, den socialdemokratiske Journalist Preben Willmann. Denne skriver bl. a.:

— Det jævne Liv i Landsbyen fik sin højt begavede Skildrer i L. A. Ring. Som sjællandsk Husmandssøn var han fra Barneaarene opvokset i fattige Kaar, og hvad han her havde lært om Landalmuens Godhed og Evne til at bære sin ublide Skæbne kom til at danne det menneskelige Fundament i hele hans Kunst.

Den blev paa ingen Maade revolutionær i sin Tendens og Virkning. En Del af de nationale Maleres Interesse for den folkelige Idyl laa ham i Blodet, men i Kraft af den dybe Selvoplevelse og det rene Talent, han kunde sætte ind, blev hans Landsbybilleder sandfærdige og kunstnerisk fremragende, hvor de andres var halvforlorne og middelmaadige.

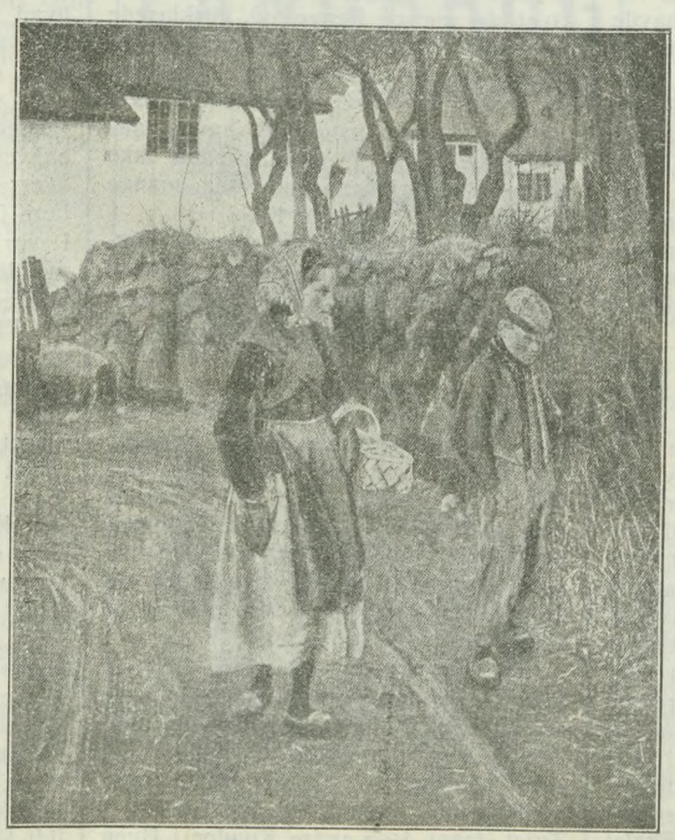

Tiggerbørn udenfor en Bondegaard (1883).

HANS OTTESENS KLAVER

af Vilhelm Rasmussen.



HANS Ottesen havde vundet et Klaver, et pragtfuldt Instrument fra den europæisk bekendte Steinkopfske Pianofabrik. Saadan stod der i Prospektet, som Lisbeth efter hidsig Søgen fandt frem fra Kommodeskuffen den Dag, da Listen over alle de heldige Vindere var aftrykt i Ugebladet »Arnens Hygge«, og deres Navn og Adresse figurerede øverst under »1. Præmie«.

At Lisbeth triumferede, da Hans kom hjem til Middag, er et mildt Udtryk. Hun kroede sig og hun aalede ham, den Forsigtigper, der havde haft saa ondt af de Par Skilling, det kostede at holde et Blad. Spare og fedte og vende Skillingen i Haanden var ikke altid det, der hjalp Folk fremad. Det havde hun sagt saa tit. Nu kunde han selv se.

Hans Ottesen var saa imponeret og glædeligt overrumplet, at han til at begynde med glemte at give igen. Det var første Gang i hans Liv, at han havde faaet noget for ingenting. Ret betænkt var det næsten altfor godt til at være troligt. Maaske skulde de nu alligevel slaa lidt koldt Vand i Blodet. Kanske det beroede paa en Trykfejl i Bladet. Man havde før hørt om Folk, der glædede sig for tidligt over den store Gevinst og siden blev til Grin for andre. Lisbeth skulde da ikke snakke om noget til andre, før de blev mere sikre i deres Sag, syntes han.

Hans var nu utaalelig med sin evindelige Forsigtighed. Trykfejl? Hvor skulde det være muligt? Stod her maaske ikke tydeligt nok: 1. Præmie, Fodermester Hans Ottesen, Pileby pr. Slagelse, gjorde der ikke? Var der maaske andre Hans Ottesen'er end ham her i Pileby. Og hvor skulde det kunne forblive nogen Hemmelighed, at det var dem, der havde vundet Klaveret. Det kunde jo enhver læse i »Arnens Hygge«. Forresten havde Lisbeth allerede været henne hos Skolelærerens Kone for at faa at vide, hvad saadan et Klaver vel kunde være værd i rede Penge. Hvad troede Hans? Baade 10- og 1200 Kroner, min Far, hvis det var et godt Instrument. Det havde Skolelæreren selv sagt. Og at dette var et godt Instrument, kunde der da slet ingen Tvivl være om. — Der stod jo oven i Købet: Pragtfuldt.

Hans var besejret. Afgjort. For Lisbeth var det mere end Oprejsning for den Dag i Foraaret, da hun havde ladet sig besnakke af en silketunget Agent til at bestille »Arnens Hygge«. For 4 Kr. kontant erhvervede hun sig de sidst udkomne 13 farvestraalende Numre af Bladet og et Spejl i forgyldt Ramme. De manglede netop saa haardt et pænt Spejl og hun havde saa tit ønsket sig et. — Men det var ikke alt, hvad hun fik for Pengene. Naar de herefter forpligtede sig til at købe »Arnens Hygge« hver Uge i det følgende Kvartal, blev de ganske gratis Deltagere i en stor Lodtrækning med Masser af flotte og dyre Gevinster: Radio- og Fotografiapparater, Fyldepenne, Albums, Armbaandsure og meget andet.

— Ja, hvad er et Hjem uden Fyldepen, snøftede Hans Ottesen haanligt, da Lisbeth i ivrigt Forsvar for at have givet de mange Penge ud, forklarede ham alle Fordelene ved den Handel, hun havde gjort. Lisbeth følte Brodden saa meget haardere, som hun forlængst overfor sig selv modvilligt havde indrømmet, at de i Virkeligheden ikke havde Raad til at smide saa mange Kroner ud til ingen Nytte.

De var Fodermesterfolk paa en mindre Gaard og tjente tilsammen omkring ved 25 Kr. om Ugen. Der skulde passes godt paa hver Øre for at faa det til at løbe rundt uden Borg og Gæld. Nu var det imidlertid sket, og Hans var ikke af dem, der surmulede i længere Tid ad Gangen. Hvad, Pengene kom jo ikke igen, selv om de skændtes aldrig saa meget. Men det ærgrede ham ligegodt, at Lisbeth var ufornuftig nok til at blive ved at købe det tossede Blad hver eneste Uge. Som om de ikke havde smidt Penge nok ud til det Stads.

Hun kunde vel saa laane Bladet, mente Hans, hos en af de andre i Byen, der holdt det. 25 Øre hver Uge var dog en vel dyr Spøg. Men det kunde Lisbeth nemlig ikke. Ganske vist havde den samme Agent, der fik Lisbeth i Tøjet, faaet 4—5 andre Kunder i Byen paa samme Maade, men de var faldet fra næsten med det samme. Det mest harmelige var endda, at hun efterhaanden ikke engang kunde købe »Arnens Hygge« hos Byens Avisdreng. Han opgav Forretningen sammen med den svindende Kundekreds og holdt sig til Hovedstadsavisernes Søndagsudgaver. Kioskerne i Slagelse og Næstved derimod havde Bladet og Lisbeth fik mærkværdigvis altid gjort Udveje for at faa sendt Bud med en eller anden efter den eftertragtede ugentlige Stimulans. Sommetider overgik der endda Hans selv den Tort at maatte tage »Arnens Hygge« med fra Byen, naar han havde Ærinde der.

— Og saa skulde jeg kanske ogsaa ha' for en 25 Øre Hygge med hjem, ellers bliver Arnen vel temmelig uhyggelig i hele næste Uge, kunde han brumme. Uden Lune var han ingenlunde.

Ja, Lisbeth havde saamænd maattet døje mange Skoser for sin Læsehunger. Men nu fik hun altsaa Oprejsning. Ogsaa saa det forslog noget. At de vilde sælge Klaveret og anvende de mange Penge til andet og nyt Indbo, var der ikke to Meninger om. Hvad skulde de med Klaver i den lille, daarlig vedligeholdte og fugtige Fodermesterbolig, der fulgte med Pladsen. Lisbeth havde allerede saa smaat gjort Overslag over, hvad de kunde faa af Møbler og Tøj. Det var ikke lidt. Og de kunde saa sandelig ogsaa trænge til det.

Et stort og flot udstyret Brev, som Posten bragte næste Dag, bortvejrede enhver Tvivl om deres uventede og overraskende Held. Det var et Cirkulære fra »Arnens Hygge« til »Vinderne i vor store Præmiefordeling«, hvori meddeltes, at de mange og flotte Gevinster var »til behagelig Disposition« for Vinderne mod behørig Legitimation og Dokumentation for at være Bladets Købere. Saa den var altsaa rigtig nok.

Det med Legitimationen var jo nemt klaret. Det var vel sagtens bare et eller andet Bevis for, at man virkelig var Hans Ottesen fra Pileby. Og at man var Køber af Bladet, kunde lige saa nemt dokumenteres. Lisbeth havde nemlig gemt hvert eneste Nummer omhyggeligt. Hun mente nu, at de helst maatte se at gøre Udveje for at komme til København en af de første Dage og faa Klaveret udleveret. Det vilde jo nok koste noget at rejse ind, men hvad, en Københavnsrejse kunde de da faa Raad til nu. Hans var mere koldsindig. Det va nok klogest at skrive ind først og faa lidt Redelighed paa, hvordan de skulde forholde dem. Det var ogsaa sin egen

Sag at staa med et Klaver paa Københavns Gader, hvis de skulde tage det med straks. Kanske kunde de blive helt fri for at modtage Klaveret og faa Pegene for det i Stedet. Det vilde da være langt det nemmeste — hvad Lisbeth indrømmede, skønt hun nok havde Lyst til i hvert Fald at *se* deres Klaver.

Hans skrev og fik Svar.

Mod at medbringe Skrivelse fra Bladet, samt en bekræftet Erklæring fra den stedlige autoriserede Forhandler af »Arnens Hygge« om, at Vinderen virkelig havde købt Bladet hver Uge i det forløbne Kvartal, stod Klaveret til Afhentning. Ombytning med rede Penge beklagede man ikke at kunne indlade de hen og skaffe saadan en Erklæring. sig paa.

— Av, den var værre. Hvor skulde »Den autoriserede« — Drengen med Søndagsaviserne — havde jo forlængst indstillet Virksomheden, og sidenhen havde de købt Bladet flere forskellige Steder, hvor de ikke var kendte.

De skrev igen og forklarede og fik Svar lige saa prompte. Bladet kunde »af Hensyn til de øvrige Deltagere i Præmiefordelingen« ikke fravige de fastsatte Betingelser.

Skolelæreren, der ogsaa var Sogneraadsmedlem og Partifælle, skrev — med samme Resultat. Det begyndte at se lidt broget ud med den Gevinst. Den glade Forventning og de spændende Planlæggelser om Aftenen angaaende de mange Penges bedste Anvendelse afløstes efterhaanden af Tvivl og rigtig skidt Humør. Det værste var næsten, at hele Byen snakkede om Hans Ottesens Klaver. De kunde ikke komme et Sted, ja ikke engang til Købmand eller Bager, uden at der jo altid var en eller anden, der skulde have at vide, hvordan det egentlig gik med Spillekassen. Hans Ottesen blev efterhaanden stram i Trækkene og fik hvidt i Øjnene, naar nogen begyndte at snakke Klaver.

— — —

En skønne Dag sad han paa Landarbejderforbundets Kontor og forklarede sit »Tilfælde«. —

Man er paa det Kontor vant til lidt af hvert og vejer ikke paa Guldvægt, om den enkelte Sag nu ogsaa i strengeste Forstand kan siges at være et Fagforeningsanliggende. Er et Medlem kommet i Vanskeligheder, eller er han forurettet, skal han saa vidt det er gørligt hjælpes og vejledes.

Tilfældet »Hans Ottesens Klaver« var nu alligevel noget udover det sædvanlige, dog vel ikke anderledes og værre, end at det kunde klares. En Telefonopringning til »Arnens Hygge« gav ganske vist intet Resultat — Bladets Udgiver og Redaktør var paa Rejse og Forretningsføreren ikke til Stede — men Hans Ottesen rejste trods alt hjem i bedre Humør end han havde været i den sidste Uge.

Saa fulgte i den følgende Tid i hastig Rækkefølge skrap Korrespondance, Telefonopringninger og meget højrøstede Sammenkomster paa »Arnens Hygge«s Kontor. Trusler om Sagsanlæg og Kontratrusler om Anmeldelse for Pengeafpresning svirrede i Luften under »Forhandlingerne« med en meget stor og meget kolerisk Bladudgiver, men Enderesultatet blev alligevel, at Forbundsrepræsentanten og hans Sagfører en Dag forlod »Arnens Hygge« med Rekvisition paa Klaveret. Rekvisitionen lød paa en Pianoforretning paa Nørrebro.

Bedst at faa Sagen helt ordnet med det samme, mente de. Aftalen med Hans Ottesen var den, at Klaveret — hvis man fik det udleveret — skulde sendes til en Møbelhandler i Næstved, der havde indvilget i at udstille det i sin Forretning og søge det solgt.

Ekspedienten i Pianoforretningen kendte intet til Salg af et Instrument til »Arnens Hygge« og kunde ikke anvise eller udlevere noget. Nye Telefonopringninger til Bladet og til Forretningens Indehaver i dennes Hjem i Nordsjælland. Saa opklaredes det, at det ikke var i selve Udsalget, men i Forretningens Lager og Værksteder i Brønshøj, det rekvirerede Klaver skulde udtages.

Afsted til det yderste Brønshøj.

Værkføreren var forinden blevet telefonisk underrettet og modtog »Kunderne« i Bygningens Port.

— Vil d'Hrr. have Instrumentet med? spurgte han sarkastisk med et Blik paa deres Cykler.

Naa, det var ikke afgjort, men d'Hrr. vilde da nok se Klaveret, og saa kunde der vel træffes Atfale med Forretningen om Emballering og Forsendelse.

Bevares og vær'sgo. Igennem Værksteder med helt og halvfærdige Pianoer og ind i et stort Rum med Mængder af fine brunt- og sortpolerede Instrumenter i alle Former og Størrelser gik Turen.

— Her har vi det maaske? spurgte de og beundrede Lysets Spil i de blanktpolerede lige og buede Flader.

— Næ, næ, grinte Værkføreren lunt, vi skal højere op i Graderne, pegede paa en Trappe.

Deroppe paa Loftet stod, støvet og skrammeret fire—fem gamle Klaverer af afstikkende gammeldags Facon med Udskæringer og Kruseduller i lange Baner.

— Det er det der, sagde han og pegede paa det ene Hakkebrædt.

— Det der?? De to Forbundsrepræsentanter og Sagføreren maabede temmeligt ubegavede.

— Ja, det der.

— Det er dog den frækkeste og mest forbandede Svindel, himlede de op. Er det et pragtfuldt Instrument fra den europæisk berømte Steinkopfske Pianofabrik?

— En Steinkopf'er er det i hvert Fald, sagde Værkføreren tørt og løftede Laaget over de snavset gule Tangenter, saa de kunde se Firmamærket.

— Jamen pragtfuldt?

— Naa, det er vel en Smagssag. Der er mange, der synes, at den megen Udskæring paa Facaden er pænt. Nu bruges det jo ellers ikke saa meget.

Humbug! Svineri! Tyvestreger! overbød de hinanden og var sprutrøde af Forargelse og Vrede.

For Firmaets Vedkommende vilde Værkføreren dog nok tage Afstand fra de stærke Udtryk. De hverken svindlede eller humbugede i den Forretning.

— Hvor meget Klaver tror d'Hrr., at man faar for halvandet Hundrede Kroner? spurgte han indigneret.

— Er det Prisen?

— Prisen og Prisen! Naar man ikke ser rede Penge, men skal tage Annoncer for det hele, kan d'Hrr. jo nok forstaa — — —

Klaveret kom til Næstved og blev ogsaa langt om længe solgt. Da Transportudgifter og Forhandlerprovision var trukket fra, blev der ikke 50 Kr. tilovers.

Men i Pileby druknede en lille fattig Fodermesterkone i mange salte Taarer sine glade og højtspændte Forventninger om nyt Tøj og nye Møbler. Hans Ottesen splintrede en Dag det forgyldte Spejl. Det vrængede Ansigt efter ham, syntes han.

LANDBRUG

paa hver sin Maade.



Paa Landet.



Øltræerne vandes ved en københavnsk Fortovsrestaurant.

Nok Politik-men ikke Alvor altsammen



SELV den mest rutinerede Taler kan komme ud for det, at han forsludrer sig. Det har man mange Eksempler paa. Et Par smaa pudsige Eksempler:

FERDINAND NIELSEN talte ved et Møde i Vig i Odsherred i 1921 om »Sten og Lamhuse« (det skulde være Len og Stamhuse. En Minister udtalte i Folketinget »Det ærede Medlem greb en Tanke, og trak den frem ved Haarene«, en Udtalelse, der jo rejser Problemet, om en Tanke har Haar. Fhv. Folketingsmand Jørgen Frederik fra Ærø sagde fra Folketingets Talerstol, da han var Ordfører for en Fiskerilov:

— Se, der er jo det ved Rødspætterne, som jeg vil henlede de ærede Medlemmers Opmærksomhed paa, at efterhaanden, som de vokser, bliver de større....

At de »ærede Medlemmer« fik sig et billigt Grin, er der jo ikke noget at sige til. Det fik de forresten senere paa Dagen ogsaa over samme Frederiksen, der havde en rigtig Tycho Brahesdag hvad Fortalelser angaar. Et Par andre Fiskerikyndige havde ogsaa Ordet, og Frederiksen mente, de tog Fejl, og da han replicerede, var det med følgende Begyndelse:

— Paa Torskenes, Flyndernes og de andre Fladfisks Vegne vil jeg protestere imod....

En kendt Landbrugspolitiker udtalte i et Foredrag om Landbruget og Krisen:

— Det er kun naturligt, at danske Landmænd klynger sig til enhver Svale, der viser sig i Horisonten....

Ikkesandt — det skal være nogle betydeligt skrappe Svaler.

Der var en Herre, der sagde sin Titel.

EN meget slagfærdig Taler havde Højre i sin Tid i Poul Rasmusen, der var opstillet mod Borgbjerg i 5. Kreds i København. Han var en af de Talere, der »levede« af Afbrydelser. Lod man ham tale i Fred, var han kedelig, men afbrød man ham, saa skulde hans Svar nok være der med det samme.



Den „store" Taler.

H.B.

Midt i en Tale afbrød en af Tilhørerne ham ved at raabe:

— Idiot!

Roligt vendte Poul Rasmusen sig mod Mødets Dirigent og sagde:

— Der er en Herre, der beder om Ordet. Han sagde sin Titel, men ikke sit Navn.

Han sejrede næsten altid, naar han blev afbrudt. Men en Gang maatte han dog selv give op og le af en Afbrydelse.

Poul Rasmusen var i haard Debat med Borgbjerg om de kongevalgte Landstingsmænds Opløselighed.

Borgbjerg: De maa vige, naar Tiden og Udviklingen kræver det.

Poul Rasmusen: De er udnævnt paa Livstid, og det betyder: Saa længe de lever.

En Stemme: Ja, men de kan for Fanden da vel benaades.

Nej — det har jeg glemt.

EN meget slagfærdig Taler var Slengerik, og ham fortælles der meget om.

Paa et Møde sagde han nogle slemme Ting om Asgar Karstensen. Da denne fik Ordet sagde han:

— Slengerik har beskyldt mig for at være upaalidelig, perfid, grov og dum!

Her afbrød Slengerik:

— Jeg maa paa det bestemte tilbagevise dette. Jeg har sagt, at Asgar Karstensen var upaalidelig, perfid og grov. Men jeg har ikke sagt, at han var dum — det glemte jeg.

Da Slengerik var blevet lidt op i Aarene var han paa et Vælgermøde ude for følgende Afbrydelse:

— Hvor kan det være, Slengerik, at dit Haar er hvidt, mens dit Skæg er sort.

— Det skal jeg saamænd sige dig — svarede Slengerik — det er fordi mit Haar er godt tyve Aar ældre end mit Overskæg.

Der vil gaa 2400 Aar.

DEN københavnske »Social-Demokrat«s saa tidligt afdøde Redaktør Marinus Kristensen fortalte følgende Episode:

Under min første Valgkamp i Maribo-Kredsen havde jeg som Modkandidat fra radikal Side den hidtidige Folketingsmand Pedersen-Killerup og fra Venstre Svineopdrætter J. M. Larsen fra Middelfart-Egnen. Sidstnævnte var meget mundrap og udnyttede meget hoverende en Række Anbefalinger, han havde indhentet fra forhenværende Radikalere i Krelsen. En af hans staaende Repliker var denne: Nu er 100 Mand rendt fra Dem, Pedersen, og det varer næppe længe, før Venstre har slugt hele Kagen!

Skønt Sagen strengt taget ikke vedkom mit Parti, bad mine Venner mig standse Hr. Larsens pralende Sejrsglæde. Opgaven blev løst saaledes:

Larsen: Nu har jeg faaet 100 Underskrifter o. s. v.

Jeg: Er De stiv i Regning, Hr. Larsen?

Larsen: Ja-a! Nogenlunde.

Jeg: Her er Blyant og Papir, skriv saa op. I 1905 gik 60,000 radikale ud af Venstre. Nu har de faaet 100 tilbage. Hvis de fik 100 hvert Aar, vilde de have dem alle tilbage i Løbet af 600 Aar, men da vi kun har Valg hvert fjerde Aar, vil det altsaa vare 2400 Aar, før de kan begynde at tale om Gevinst.

Larsen (forbløffet): Det var dog li'egodt svært! (Vild Jubel i Forsamlingen).

Naturligvis var min »Statistik« ikke holdbar overfor kritisk Revision. Men de 100 Mand blev ikke oftere ført i Marken.

Lys Lyrik og mørk Prosaisme.

PAA et Vælgermøde paa Falster var en Kandidat kommet i lyrisk Stemning og talte i Billedsprog:

— Danmark er at ligne ved en stor Fugl, sagde han, Hovedet det er Kongen, Vingerne det er Regeringen, Fødderne det er Rigsdagen, Kroppen det er hele den store danske Vælgerbefolkning!

— Ja, og R...., det er dig, Mads! raabte en Tilhører.

Den hurtige „Omvendelse".

SLENGERIK selv fortalte følgende Oplevelse:

— Det var i det radikale Venstres første Tid. Jeg talte et Sted i Nordjylland tilligemed Finansminister Vilh. Lassen. Der var sand at sige ikke mange af mine Tilhængere i Forsamlingen, men jeg blev dog hørt i Ro til at begynde med. Pludselig kom der imidlertid fra en Tilhører, som stod foran Talerstolen:

— Det er Løgn — nu lyver han!

Jeg »formanede« Manden saa smukt og indtrængende, som jeg kunde, men han blev jævnligt ved:

— Det er Løgn — det er Løgn — nu lyver han igen!

Jeg var ved at opgive ham — men saa skete der noget, som næsten tog Fatningen fra mig, og det skal der dog noget til. Manden slog ganske om, ledsagede nu min Tale med begejstrede Hørraab.

Saa hurtigt syntes jeg aldrig, jeg havde besørget en Omvendelse, og jeg var ikke fri for at prale lidt med det, da vi efter Mødet samlede en lille Venneskare til Kaffe. Men en af Vennerne plukkede hurtigt Fjerene af mig.

— Ser du — sagde han — det gik nu nemlig saadan til, at da jeg syntes Manden var lidt for generende, saa listede jeg mig hen bag ham og hviskede ham i Ørerne:

— Er du gal, som du staar og raaber op, det er jo Ministeren, der taler.

— Hva' er'et? — sagde Manden rædselsslagen — er'et Ministeren. Saa skulde da osse — hørt, hørt....

Der var dog en Forskel.

IMOD A. C. MEYER i Københavns 13. Kreds stillede Højre for mange Aar siden en Løjtnant von Rosen op som Modkandidat. Han anbefalede sig paa et Møde til Vælgernes Gunst med følgende Ord:

— De kan ligesaa godt stemme paa mig, som paa A. C. Meyer. Han er Gymnastiker, ligesom jeg, han er Bokser, ligesom jeg, og han er Væddeløber ligesom jeg.

En Stemme: Jamen du er Højremand, og han er Socialist.

v. Rosen: Javel, men det er da ogsaa den eneste Forskel paa os to.

Det skarpe Skud i Sengeløse.

FØLGENDE lille, maaske lidt uartige, men sandfærdige Oplevelse kunde den afdøde socialdemokratiske Folketingsmand Henrik Nielsen godt lide at fortælle:



— Det var engang i Sengeløse, vi holdt Vælgermøde foran Mejeriet. Tilhørerne havde placeret sig foran Talerne. Men ovre paa den anden Side af Vejen, paa Grøftekanten, laa en hel Del Herregaardsfolk. Rosleff havde lige talt, og Asger Karstensen stod paa Talerstolen. Det var om Militærvæsenet vi talte:

— Jeg ved godt, at der er nogle, der siger, at Militærvæsenet er unyttigt — sagde Asger Karstensen —, men naar blot enhver vil gøre, hvad han kan, saa vil jeg dog tillade mig at slaa fast ....

De sidste Aar sagde Karstensen med hævet Stemme, og slog i Talerstolen, saa det dundrede, og lige da han havde slaaet, lød der ovre fra Grøftekanten med Herregaardskarlene — en lige saa drønende Lyd, som man vel egentlig ikke havde ventet i saa godt Selskab, som vi der var.

Men der blev alligevel en Latter saa uvilkaarlig stormende, at Asger Karstensen flere Minutter ikke kunde komme til Orde. Rosleff lo, saa han havde Taarer i Øjnene, og skubbede mig i Siden og stønnede paa sit Jydske: Det var Fandens godt, at det ikke var mig, der fik den Afbrydelse.

Men Asger var jo paa Højde med Situationen. Da han omsider fik Ørenlyd, var hans første rolige og koldblodige Ord:

— Ja, mine Herrer, efter dette lille militaristiske Intermezzo, der jo heldigvis forløb uden nævneværdig legemlig Skade, kunde jeg maaske tage fat igen.

— Det er spilleme den værste »korte Bemærkning«, jeg har været ude for — sagde han bagefter — og jeg kunde jo ikke give igen med samme Mønt — vel?

En antisocialistisk Gedebuk.

FHV. FINANSMINISTER Laust Rasmussen fortæller følgende Oplevelse: I Midten af Halvfemserne talte jeg en Sommersøndag ved 2 Møder i Ringkøbingkredsen, om Eftermiddagen i Røgind Kro.

Denne Kro, som senere er nedbrændt og genopført i ny moderne Stil, var den Gang een af de gamle hyggelige Kroer med et Forsamlingslokale i den ene Ende af Bygningen.

Dette strakte sig fra Ydermur til Ydermur, og udenfor var en stor Æblehave med Græsbund, ud til hvilken var anbragt en Dør i Forsamlingslokalet.

Da det var en varm Sommerdag stod Døren ud til Æblehaven aaben under Mødet, og i Lokalet var Siddepladserne anbragt saaledes, at der var en lang Midtergang, ved hvis ene Ende jeg var anbragt som Taler, medens i den modsatte Ende Døren ud til Æblehaven fandtes.

Da jeg ingen Notater havde, var der heller intet Bord anbragt ved Talerpladsen, men jeg stod frit fremme paa Gulvet og med Udsigt gennem Døren ud til Æblehaven.

Kort efter at jeg havde begyndt mit Foredrag, kom en stor løsgaaende Gedebuk, som var forsynet med et Par mægtig store og spidse Horn, frem i Døren ude i Æblehaven. Den kiggede lidt paa mig og gik saa igen. Dette gentog sig en Gang til, men da den kom tredie Gang, maa jeg sikkert have irriteret den, maaske har jeg heller ikke staaet helt stille. men gestikuleret en Del med Armene, thi paa en Gang gik Gedebukken ind gennem Døren og spaserede ad Midtergangen hen imod mig. Da den var kommet mig paa 2 à 3 Alen nær, satte den Hovedet ned mellem Forbenene, og i et vældigt Hop søgte den at spidde mig paa sine Horn. Men jeg, som den Gang heller ikke var helt ueffen til at hoppe, fik mig i et vældigt Hop frigjort for den krigerske Gedebuks Efterstræbelser, og da Kromanden befandt sig paa den forreste Bænk blandt Tilhørerne, fik han i en Fart Gedebukken fjernet fra Salen.

Jeg prøvede saa paa at fortsætte det afbrudte Foredrag, men det var ganske umuligt. Forsamlingen lo og vedblev at le, saa Mødet maatte afsluttes uden at man fik høre Afslutningen af mit Foredrag. Da Kroen som sagt laa tæt uden for Ringkøbing, var en Del Partifæller derfra om Eftermiddagen cyklet ud til Røgind, og da jeg om Aftenen i Ringkøbing kom op paa Talerstolen kunde jeg straks se, hvem af dem, der havde været i Røgind Kro om Eftermiddagen, de lo nemlig endnu.

Officeren og Skovarbejderen.

AFDØDE socialdemokratiske Folketingsmand K. M. Klausen talte engang ved et Møde i Nyborg. Han blev gentagne Gange afbrudt af en Mand i Forsamlingen, og da han fik at vide, at den ivrige Afbryder endda var en ret højtstaaende Officer, blev K. M. Klausen enig med sig selv om, at han vilde give Officeren en »Næse«. Og han fandt en Anledning, da han i sin Tale kom ind paa at tale om Skovarbejdernes Forhold. Disse var elendige, sagde han, og sagde saa pludseligt vendt ned mod Officeren:

— Det er jo blandt andet saaledes, at Skovarbejderne maa betale deres Værktøj, men det slipper Officererne jo for.

Der er mange Penge at tjene.

ENGANG sagde Slengerik ved et Møde, hvor han saa sig gal paa sin Modstander:

— Hvis jeg kunde købe min ærede Modstander for, hvad han er værd, og sælge ham for det, han selv mener at være værd, vilde jeg kunde leve sorgfrit af Renterne Resten af mit Liv.

Langt nede, min fine Ven.

FORMANDEN for Landsforbundet Konservativ Ungdom Jack Westergaard talte ved et Møde for en Maanedstid siden om Konservativ Ungdoms nye Program. Han fortalte bl. a. meget indgaaende om, at man vilde placere Folk netop paa det Trin, hvor de burde være, lige netop dèr, hvor deres Intilligens og Arbejdesevne placerede dem.

En Afbryder: Saa skal du ned i Kælderen, min fine Ven!

Om at være Minister og sove.

KR. PETERSEN, den fhv. Landbrugsminister talte i Forsommeren 1920 ved et Møde, hvor han omtalte Paaskekuppet og herunder fortalte om Sindballe, der blev Minister nogle faa Timer før Liebes 4 Dages Ministerium faldt.

Kr. Petersen: Saa kort blev Ministeriet Liebes Levetid, at den ene af Ministrene ikke fik sovet, mens han var Minister.

En Røst fra Forsamlingen: Det kan man afgjort ikke sige om dig, Kristian.

Paa Torsken, Flynderens og de andre Fladfisk Vegne.



Det kimer nu!

Dér, nær Strøgets Liv og Lyshav, staar en graahaaret, træt og forfrossen Mand og sælger Sprællemænd. Herregud: en aldrende Mand i en slidt Frakke med noget saa naivt som Sprællemænd af Pap. Og, tænk, han staar ikke engang dér — altsaa paa Strøget, hvor Strømmen gaar som Braadsøer.

Men Carsten Hansen bliver staaende, hvor han staar. Med »Fyrtaarnet« og »Bivognen« og »Knold og Tot« i Snore, vuggende i Blæsten, der ideligt stormer frem, som vilde den sige: Kan du flytte dig, Gamle. Hen i Lyset med dig!

Som sagt: Carsten Hansen bliver staaende. Nu og da rokkende sig lidt for at holde »Varmen«.

»Sku' det være en Sprællemand?« Nej, nej. Den fine, pelsklædte Dame svanser forbi.

»En Sprællemand, Herre?« — Skudt forbi! Et Smil fik han dog, og et: Glædelig Jul!

Joh, Tak: Glædelig Jul. Det blev en køn Jul. Naa, ikke for det, en Mand som Carsten Hansen er ikke forvent. Han kender Turen — altsaa, at holde ensom Jul.

Det begyndte pludselig at tone over ham. Oppe fra en Førstesal lyder en Pigestemme: »Det kimer nu til Julefest, det kimer for — — —«

Carsten Hansen er en jævn Mand og ikke sentimental. Men en jævn almindelig Mand har ogsaa et Hjerte, og navnlig Juleaften kan man blive, om man saa maa sige — svag overfor det, der er stemningsfuldt — som nu Sangen.

»En Sprællemand, go'e Mand'« Hansen har et fattigt Haab om endnu en lille Handel.

»Ja, ja, da. Siden det nu er — Juleaften.«

»Det vilde jo være Synd,« siger den Fremmede, »om De gik til Julens Fest med saa mange Sprællemænd. Giv mig »Bivognen!« Det er nu ikke fordi den Lille har megen Forstand paa »Bivognen«. Anna er nemlig knapt et Aar.«

»Hedder hun Anna,« siger Hansen.

»Ja — som sin Mor, saamænd.«

Hansen rykker et Øjeblik i Tankerne tilbage i Tiden. Hele 20 Aar! Han mærker smaa Barnehænder om sin Hals, Annas. —

»Hvad man kan gøre for at glæde de Smaa,« siger den Fremmede, »det har man saa at sige en Pligt til at gøre. Ikke? Men sig mig, hvorfor har De i Grunden anbragt Dem her. Jeg mener: Vilde det ikke være mere i Forretningens Aand, om De flyttede Deres Støvler et Par Hundrede Skridt hen mod Hjørnet af Gaden? Her kommer da nogle Mennesker. Det kunde jo godt betyde lidt Sving i Omsætningen. Hvis altsaa De ikke ligefrem har noget imod at sælge Varerne ud.«

Han smiler ikke. »Jeg stod der i Gaar og frøs«, siger han. »Solgte ogsaa jævnt godt, men —«

»De vil ikke risikere en Gentagelse,« ler den Fremmede.



Minsandten om ikke Hansen smiler en bitte Smule.

»Jeg stod der altsaa i Gaar, som sagt. Og jeg var ved at tænke paa at lukke Forretningen —«

»Det sku' kunne gøres uden lange Overvejelser — i Deres Branche.«

»De spøger! — Men nu skal De alligevel, hvis De gider høre, faa at vide som det hænger sammen.«

Og Hansen fortæller nu, at han i Gaar saa sin Kone — hende han har været skilt fra i 20 Aar, gaa forbi. Nej. Han standsede hende ikke. Hun saa ham forresten ikke. Nej, han var ikke fejg, men det vilde jo dog være sin Sag at standse hende.

Og hvad havde han at byde hende paa — nu. Hun var en god Kone, dengang. God og ualmindelig — køn.

»God og køn. Det var jo ikke saa lidt,« siger den Fremmede endelig.

»At hun var god — ja, det vil jeg til enhver Tid være den første til at fortælle, men at hun var køn — se det vil jo sige, at hun var for køn — og saa var hun pyntesyg. Det blev hendes, nej nej, ikke hendes, velsagtens, men min Ulykke. — Jeg er jo kun en jævn Mand. Jeg var Smed. En Smed har ikke Raad til at have en pyntesyg Kone. Vel? Jeg har ikke set min Kone og mit Barn i 20 Aar. Nu er Anna altsaa, hvis hun da i det hele taget lever, en voksen Dame.... Forstaar De saa at jeg ikke bryder mig om at staa derhenne.«

»Nej,« siger den Fremmede. »Søreme, om jeg gør.... Havde det nu ikke været rimeligt om De havde gjort det indledende Skridt.«

Hansen staar og grunder og han faar frem, at det jo dog var Konen, som brød med ham, i sin Tid. Siden da gik det nedad, den lette Vej nedad. Da han ikke længer havde noget Hjem, ramlede det hele.

Den Fremmede kan ikke lade være med at spørge denne nesomme Gamle, om det virkelig er hans Mening ikke at ville opsøge Konen og Barnet.

»Er ogsaa Deres Faderkærlighed død?« siger han.

»Herregud,« svarer Hansen, »tror De ikke bare jeg vilde komme til Ulejlighed.«

Nu lyder der Sang paany, fra Førstesalen, og minsandten om ikke Klokkerne begynder at kime. Saa er det Jul.... Og Hansen gør sine Forberedelser til at »lukke.«

Den Fremmede holder ham i Armen: »Se, jeg har tænkt at gøre Dem et lille Forslag. Spids bare Øren! Men — havde De noget imod at holde Jul sammen med en tre-fire rare Mennesker. Jeg er altsaa den ene af dem.«

Hansen studser. Jo — jo, saadan set, hvad skulde han have imod at opleve en Jul hos glade Mennesker, men.... han ser undersøgende paa sin Paaklædning.

»Naa, er det Habitten, De er bange for! Blæse være med det,« siger den Fremmede. »De kommer sammen med jævne Folk. Jeg er ved Jernbanen. Mit Navn er Keller.«

»Jeg hedder kuns Hansen.«

JULEGAVEN

JENS Peter tjente paa Søndergaard. Det havde han gjort fra 1. Novbr. Han havde straks mærket, at Manden ikke var videre flink mod den tjenende Stand, og ligeledes at Konen ansaa det for sin Pligt, at levere saa udpint Mad som muligt. Jens Peter havde hidindtil været heldig med sine Pladser og var vant til baade at faa ordentlig Kost og god Behandling. Han havde kunnet holde sine Pladser og ansaa det derfor for en Skam at rende fra Pladsen i Utide. Ja, nægtes kunde det heller ikke, at han i hvert Fald til 1. November havde betragtet de Karle, der ikke kunde holde deres Pladser, som nogle Skrumpelskud, der selv var Skyld i, at det gik dem saa skævt. Det viste sig da ogsaa meget ofte, at den Slags Mennesker havde tilsluttet sig Fagforeningen, og saa var det selvfølgelig med dem, som hans tidligere Husbond altid sagde, det var nærmest for at leve paa Understøttelse, at de skilte sig af med Arbejdet. Naah — han havde da heller aldrig villet gaa med i saadan en Forening, for han havde da ikke Lyst til at fodre Dovenskab af. — Ja, saadan havde han set paa det. — Hans Far var ganske vist Medlem af en Fagforening, men det var da en anden Sag; han var jo Løsarbejder. Se, det kunde man til Nød forstaa. Men, som han sagde til ham en Gang, han talte om, at ogsaa Jens Peter burde melde sig ind i en saadan Forening, at naar man har fast Plads og ellers skikker sig ordentlig, saa behøver man da ikke at være med i saadan noget.

Nu gik han altsaa her paa Søndergaard og sled tappert i det, uden at kunne gøre Husbond tilfreds, og alt medens han halvsultedes af Madmor.

Han ligesom hang dobbelt i og gjorde Arbejdet ekstra godt for at vise, at der var Mening i hans Tankegang — og saa drømte han inderst inde om, at Husbond til syvende og sidst vilde indrømme i hvert Fald overfor sig selv, at alt hans Vrøvl var grundløst, og at Madmor vilde blive overbevist om, at den, der sled saa tappert i det, skulde ogsaa have ordentlig Kost.

Husbond blev mere og mere urimelig, ja — Jens Peter fik nærmest Opfattelsen af, at han gjorde alt muligt for at drive ham paa Porten, medens Madmor formelig forsøgte at sulte ham ud af Gaarden.

Det er kanske nok en lidt haard Dom, jeg har fældet over dem, der ikke kunde holde Plads, og af hvilken Grund de var med i Fagforeningen, — det kunde maaske dog skyldes, at de havde været ude for daarlige Pladser og derfor ikke ønskede at staa uden Hjælp, dersom de igen skulde faa en daarlig Plads. Ja, det var som denne Tanke mere og mere fæstnede sig hos Jens Peter for hver Dag, der gik. Han kunde ofte ligefrem længes efter at gøre Afbigt overfor dem, han havde bedømt saa uretfærdigt.

Tiden nærmede sig Jul. — Jens Peter var for længst begyndt at tælle Dagene til Majdag. Men der syntes saa uendelig langt igen. Han havde aldrig drømt om, at der kunde findes

(Fortsættes Side 13.)

»Jamen, det er jo ogsaa et landskendt Navn! Ha, ha. Men sig mig har De i det hele taget en ny Habit hjemme i Klædeskabet!! Altsaa, kom som De er! Jeg tror jeg kan love Dem en hyggelig Jul — ud over det almindelige.«

Og saa traver de to af Sted. Hansen lidt fortumlet, det siger sig selv. — Keller har et alvidende og underfundigt Smil paa Læben — — Klokkerne kimer. Det er Jul. Saa er de der! Hansen læser, medens Keller ringer paa, et: C. Hansen paa Dørpladen. Det farer igennem ham at Manden her, den æventyrlige fremmede Mand, jo hedder Keller! En ung Dame lukker op.

»Jeg kommer med en Julegæst,« siger Keller. »Vi faar uventet Fremmede .... hvis man altsaa i det hele taget har Lov til at kalde Hansen for fremmed. Det vil sige .... gaa først ind, Hansen.«

Nej, nej, det er umuligt! Carsten Hansen stirrer paa Damen, der lukkede op. »Min Kone,« siger Keller. Og hun siger: »Jamen, nu ind i Varmen. Vær hjertelig velkommen. Og: Glædelig Jul.«

Hansen træder ind til Lunhed og Hygge. Det »umulige« sker! — Der staar jo hans egen — — hans Anna. Hans Ungdoms Brud.

»Du her?« stammer Carsten Hansen, og forstaar nu det hele Skæbnens Spil.

»Hvor ellers, Carsten, end i mit Hjem — i vores Hjem!« Og lidt efter med Graad i Stemmen: »Disse Stuer har ventet paa dig i 20 Aar.«

Keller staar bagved og smiler. Og dér staar jo Anna. Det var hans egen Datter, der lukkede ham ind! Og nu er Keller væk, medens Omfavnelserne staar paa. Han kommer igen, med et lille Underværk af en Anna, med »Bivognen« sprællende fra sine trinde Fingre.

»Se, De mangler jo Diplomaten,« siger Keller og ler, idet de gaar ind til Bordet. »Men se, her, Hansen, har vi Festdragten paa — indvendig.«

»Det er mit Livs dejligste Aften,« stammer Carsten Hansen bevæget.

»Ja, men det er jo ogsaa Jul, Svigerfar,« siger Keller. Og Fru Hansen rejser sig, da alle har taget Plads, og siger med rystende og lykkelig Stemme: Glædelig Jul!

Arnold Hending.

Det „ugudelige" Juletræ



DET er vist ikke mange Hjem i Danmark, hvor Juletræet ikke rykker ind. Det er blevet en Tradition, og vel nok de fleste mener, at det med Juletræet er noget meget gammelt, og at Træet hører til den kristelige Julefest.

Det er dog ikke Tilfældet.

De Historikere, der har sat sit ind i Juletræets Historie, fortæller, at det er kommet til os fra Tyskland. Den ældste Meddelse om Juletræet siges at stamme fra en Notits fra Strasburg 1605.

Fra samme By har man fra Aaret 1646 en Artikel om Juletræet, skrevet af en Præst. Og han er ingenlunde glad for Træet. Tværtimod er han meget vred paa det, og skriver

.... blandt andre Lapperier, hvortil man i Julen bruger Tiden i Stedet for at sysle med Guds Ord, er »Juletræet« eller »Grantræet«, som man opstiller i Hjemmene, behænger det med Dukkebørn og Sukkergodt, hvorpaa man ryster det og plukker Tingene af det. Hvorfra Skikken kommer, ved jeg ikke; det er Børneværk, bedre var det, om man henviste Børnene til det aandelige Cedertræ, Jesus Christus.«

Den gamle Præst mener altsaa nærmest, at Juletræet er noget nær Djævelens Værk.

Her til Danmark kom Juletræet først for godt og vel 100 Aar siden. I en Københavns-Avis for Januar 1822 læste man en lille Artikel om det, hvori der bl. a. fortaltes:

»De i Tyskland saa almindelige Juletræer, behængte med alle Slags Smaating, oplyses med Lys og bestemte til at fornøje Børn, er nu ogsaa kommet i Brug i København; men paa fornemme Steder mere for Voksne end for Børn.«

I en nærmere Skildring fortælles lidt haanligt, at Juletræerne »behænges med alle Slags Fruentimmerstads«.

Det menes, at de første Juletræer udenfor København kom frem i Vendsyssel omkring 1830.

Det er altsaa ikke saa forfærdeligt længe siden, at vi begyndte at fejre Julefesten med Juletræet, det Træ, som den gamle tyske Præst endda mente var helt »ugudeligt«.

Teori og Praksis hos Nazisterne.

DET nationalsocialistiske System i Tyskland viser stadig mere tydeligt sit sande Ansigt. Det er et System til Beskyttelse af Storkapitalisterne. Nu har Hitler ogsaa afskediget den Mand, der har formet Nationalsocialismens Program. Det var Gottfried Feder.

Nazisternes Program var paa mange Steder socialistisk i sit Indhold. Programmets Hovedpunkt var Afskaffelsen af Renteslaveriet. Man erklærede Bank- og Børsfyrsterne forbitret Kamp. Hitler har i sin Bog »Min Kamp« fortalt, at han ved Hjælp af dette allerede i 1919 af Feder opstillede Krav, har fundet Grundlaget for sin politiske og økonomiske Aktion. Man behøver blot at læse Hitlers Udtalelser paa Side 228—234 i den tyske Udgave af hans Bog.

Vi citerer her nogle af disse:

»Efter at jeg havde hørt Feders første Foredrag, jog den Tanke straks gennem mit Hoved nu at have fundet en af de væsentligste Forudsætninger for Dannelsen af et nyt Parti.«

Og andetsteds i Bogen siger Hitler om Feder:

»Hans Udtalelser var saa rigtige .. de var af uhyre Betydning for det tyske Folks Fremtid!«

Og endelig:

»Gottfried Feder gav mig alt.«

Den Mand, som gav Hitler alt, har Hitler nu ogsaa givet noget: Afsættelse fra sit Embede. Feder har udarbejdet det nationalsocialistiske Program. Med dette Program har man indfanget Arbejdere og Bønder. Nu er Nationalismen ved Magten. Nu har man glemt, hvad der staar i Programmet. Bank- og Børsfyrsterne, først og fremmest repræsenteret ved Dr. Schacht, Rigsbankens Leder og tillige Erhvervsminister, er de virkelige Regerende. Man har ganske vist foreskrevet Bønderne Priserne paa deres Produkter, men Bønderne venter stadig paa, at Renteslaveriet skal blive brudt. Feder var ogsaa Kommissær for Boligvæsenet i Byerne. Herfra maatte han forsvinde, fordi Hus- og Grundejerne krævede hans Afsættelse.

Med Afskedigelsen af Feder, Partiets Teoretiker, forsvinder samtidig ogsaa Partiets Program med sine skønne, socialistiske Krav. Hvad der bliver tilbage, er Kapitalisternes Herredømme.

Der er en anden, der ogsaa i disse Dage er blevet afsat fra sine Tillidsposter: Overpræsident og Fører for Nazisterne i Provinsen Schlesien Helmut Brückner. Hvad der i denne Sag interesserer os særligt, er den Kendsgerning, at Brückner var en af de faa Nationalsocialister, der viste nogen Forstaaelse overfor Smaabønderne og Landarbejderne i Schlesien. I Schlesien findes mange Smaabønder, som det kun er muligt at komme til Hjælp paa den Maade, at de til deres smaa Brug faar tillagt saa megen Jord, at de kan leve af Jordbruget. Hvis man vil hjælpe dem paa denne Maade, maa man tage Jorden fra dem, der nu ejer den. Det er de store Godsejere. Brückner kæmpede mod de store Jorddrotter for Smaabønderne. Jorddrotterne var de stærkeste, derfor maatte Brückner ogsaa forsvinde. Ogsaa til Fordel for Landarbejderne har Brückner af og til ført et skarpt Sprog mod Godsejerne.

I Schlesien faar Landarbejderne i Høstens Tid et særligt Løntillæg. Da en Del af de store Godsejere ikke længere vilde udbetale dette, traadte Brückner i Skranken for den fortsatte Ydelse af dette Tillæg. Men den, der i Øjeblikket tager sig af Arbejdernes og Smaabøndernes Sag, han bliver afsat fra sit Embede. Allerede nu kan vi sige, at den næste, der kommer til at forsvinde, bliver Rigsernæringsminister Darré. Han har hidtil ganske vist ikke gjort noget særligt for Landarbejderne, men hvad han med Hensyn til Prisernes Fastsættelse har gjort for Bønderne, er ligeledes tilstrækkeligt til at fremkalde Storkapitalisternes Vrede.

Teori og Praksis! Deraf bør vi drage Lære. De smukkeste Programmer er kun Papir og Sværte og intet andet, hvis ikke den ærlige Villie til deres Gennemførelse er til Stede. Tyskland giver os en værdifuld Anskuelsesundervisning. Lad os hos os være opmærksom paa, overfor Mennesker og Partier, hvad de gør for den arbejdende Befolkning. Handling er det afgørende og ikke blot smukke Ord, der bliver udtalt eller trykt paa Papiret.

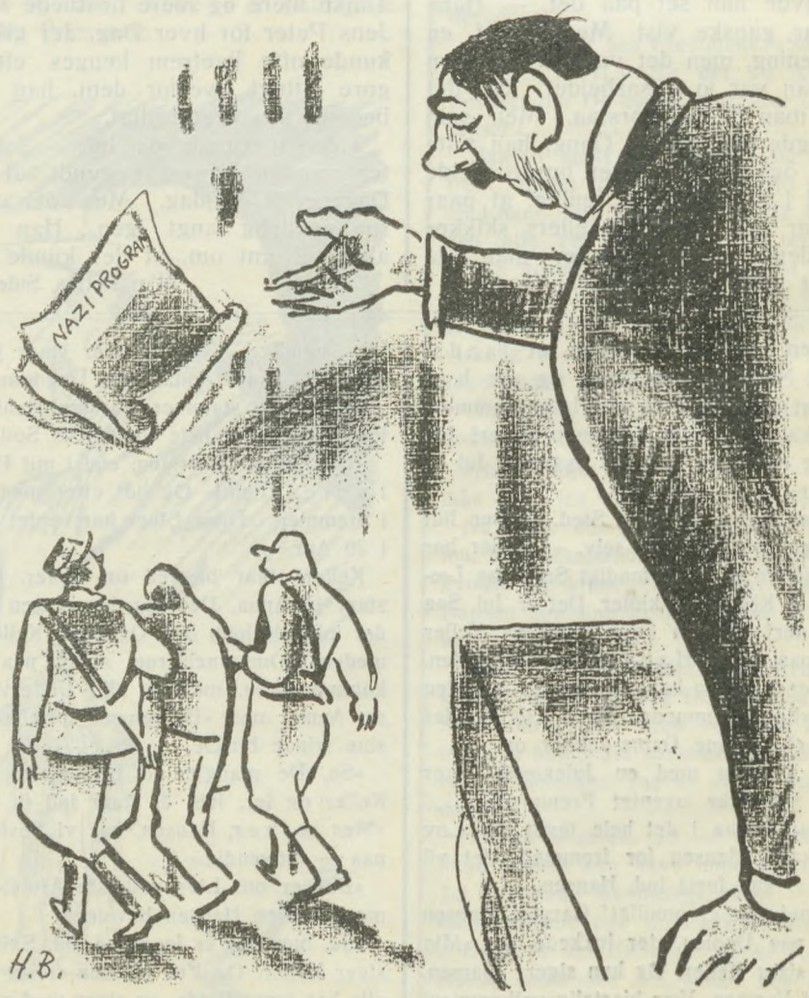

Hitler: Farvel Feder — og du maa hellere tage det fordømte Program med dig om Renteslaveriets Afskaffelse.

Grundforbedrings- og Dræningsarbejdet.

Femten Mill. Kr. bevilget til Arbejdets Fortsættelse og Overenskomster afsluttede i alle Amter!

Grundforbedringsloven er nu gennemført i Rigsdagen, 15 Mill. Kr. mere er bevilget til Grundforbedringsarbejdets Fortsættelse, og Loven er paa væsentlige Omraader forbedret. Det gamle Stridsspørgsmaal om Arbejdets Betaling, som Venstre og Konservative rejste i Landstinget sidste Foraar, men som de ikke magtede at løse, løste Regeringspartierne i Folketinget i Forbindelse med de faglige Organisationer, og dette Afsnit af Loven fik da følgende Affattelse:

»Arbejdet vil være at vederlægge med den Betaling, der i Henhold til Arbejdsgiver og Arbejder maatte være fastsat for tilsvarende Arbejde. eller, hvor saadan Overenskomst ikke foreligger, da efter Overenskomst mellem de paagældende Arbejdsgivere og Arbejdere.«

Det blev altsaa Udgangen af den meningsløse Strid, som Venstre og Konservative rejste om denne Sag, og som forsinkede Lovens Gennemførelse i 8 Maaneder. Denne Ordning kunde de for 8 Maaneder siden have faaet med Regeringen og Socialdemokratiet og vilde have faaet den, dersom Venstres Forhandlere i Landstinget havde forstaaet saa meget af Forhandlingens Kunst, at de ogsaa skulde høre paa den anden Part i Foretagendet.

Men nu har vi da altsaa faaet Loven, Landstingets Brølere tiltrods, og det gør den ikke ringere, at de 10 Millioner Kroner, der var foreslaaet, blev forhøjet til 15 Mill. Kr., saaledes at der nu er bevilget 25 Mill. til Grundforbedrigsarbejde og hvoraf de 10 Mill. Kr. er brugt.

Antagelig vil Grundforbedringsarbejdet nu komme i Gang i den Udstrækning Vejret tillader det.

De overenskomstmæssige Vilkaar for Dræningsarbejdet!

Siden Sammenslutningen mellem Dansk Arbejdsmands Forbund og Landarbejderforbundet traadte i Kraft den 1. Oktober, har der været tilrettelagt et omfattende Arbejde paa at faa dækket hele Landet med Dræningsoverenskomster og dette Arbejde er netop i Kraft af Sammenslutningen kronedes med særdeles smukke Resultater. En Række af de hidtil eksisterende Overenskomster er blevne reviderede, Priserne forbedrede, og Overenskomsterne udbyggede, andre Steder hvor ingen Overenskomster var, er saadanne blevne afsluttede som gældende for hele Amtet eller som i Jylland og paa Sjælland for flere Amter. Overenskomsterne er blevne underskrevne af praktisk talt alle Dræningsmestre. Samtidig med Lovens Gennemførelse er dette Arbejde saa vidt fremme, at der nu er afsluttede Dræningsoverenskomster for hver enkelt Amt i Danmark, fastsættende de Arbejdspriser, som Grundforbedringsudvalgene efter Loven nu skal lægge til Grund for Laan og Tilskud for Dræningsarbejdet. — Disse Overenskomster er i Trykken og vil meget snart tilgaa Afdelingerne.

Oscar Levinsen.

(Fortsat fra Side 11.)

saa elendige Pladser. Han havde heller aldrig drømt om, at han skulde længes efter at blive sin Plads kvit; men han var jo imidlertid naaet dertil nu, og han maatte overfor sig selv tilstaa, at den Behandling, han fik, var utaalelig, og at det blot var et Tidsspørgsmaal, naar Arbejdsforholdet gik overstyr.

Det skete — og skete vel egentlig førend han havde tænkt sig, og paa en for ham nærmest ubegribelig Maade.

Det var Lille Juleaftensdag. Han var just begyndt at malke til Morgen. Han var begyndt som sædvanlig, og Arbejdet gik lige saa rask fra Haanden som det plejede. Husbond kom slentrende ind i Kostalden — han saa om mulig mere indædt ud, end han plejede. Jens Peter lod som ingenting; han passede sin Dont.

»Se til, at du rubber Næverne; det var snart paa Tide at være færdig med den Malkning«, hvæsede Husbonden imod ham.

Jens Peter følte Uretfærdigheden, der blev begaaet overfor ham, og svarede prompte: »Jeg er vel ikke senere paa den end ellers.«

Husbonden blev herover aldeles rasende og brølede: »Skal han svare igen, saadan en Hvalp!«

I det samme greb han efter en Skovl. — Jens Peter, der forstod Meningen, var en—to—tre oppe og stod med Malkeskamlen i Haanden, svingede den truende hen mod Husbonden, idet han raabte: »Du kan jo prøve at lange efter mig, saa faaar du denne lige i Skallen.«

Dette havde Husbonden aabenbart ikke tænkt sig. Han slap Skovlen, alt medens han desperat formelig spyttede ens Peter ind i Ansigtet. — »Kan du se at faa pakket din Kuffert, og saa skrubbe af, og det straks.«

Jens Peters Svar kom omgaaende: »Det kan du tro, jeg kan; men jeg vilde jo gerne have mine Penge, inden jeg gaar.«

»Du kan faa et Lag Tærsk for de Penge, hvis du ikke snart forsvinder.«

— Det meste af Optrinet var tilfældig blevet overværet af en Karl fra Nabogaarden, der var kommet for at tale et Par Ord med Jens Peter.

Jens Peter luskede ind og pakkede sine Sager. Og saa tog han af Sted til Hjemmet. Karlen fra Nabogaarden hjalp ham lidt paa Vej.

»Det havde alligevel været godt nok nu, Jens Peter, om du havde været med i Fagforeningen, saa kunde du baade opnaa at faa Understøttelse og Hjælp til at faa dine tilgodehavende Penge, ja, mere end det. Du kunde opnaa at faa Løn til Majdag, fordi du er ulovlig bortvist.«

Jens Peter maatte inderst inde indrømme Rigtigheden heraf, men han vilde nødig give efter. »Jeg klarer mig nok,« mente han. Men efter at de to havde sludret et Stykke Tid sammen og Karlen havde lovet i paakommende Tilfælde at vidne i Sagen, tilstod Jens Peter, at han godt kun-

(Fortsættes næste Side.)

Landarbejderbladet fortsætter.

I Sammenslutningsoverenskomsten var fastsat, at »Landarbejderbladet« uforandret skulde fortsætte til 31. December 1934 og at der forinden da skulde optages nye Forhandlinger. Disse Forhandlinger, som er ført i den senere Tid, er nu resulteret i, at man er enige om, at »Landarbejderbladet« fortsætter uforandret til 1. Juli 1935, idet der med Bogtrykkeren er sluttet Kontrakt til denne Tid.

Som det er Afdelingslederne bekendt er der ikke indkaldt nye Medlemsfortegnelser til Bladets Anmeldelse denne Gang, idet man er enige om, at Anmeldelser, som allerede er foretaget paa Bladet, fortsætter til 1. Juli. Det vil altsaa sige, at »Landarbejderbladet« efter Nytaar uden ny Anmeldelse fortsat udsendes til alle dem, som nu faar Bladet.

Man erindres dog om, at Medlemmer, som skifter Bopæl, maa huske at anmelde Flytningen til Postvæsenet, ellers vil Bladet ikke blive flyttet til den nye Adresse. Ligeledes maa Afdelingskassererne erindre at indsende til Forbundskontoret den sædvanlige Meddelelse om Inddragelse af Bladet for saadanne Medlemmer, som udmeldes eller som slettes af Forbundet eller som af andre Grunde ikke mere skal have Bladet tilsendt.

Landarbejderbladets
Krydsords-Opgave.

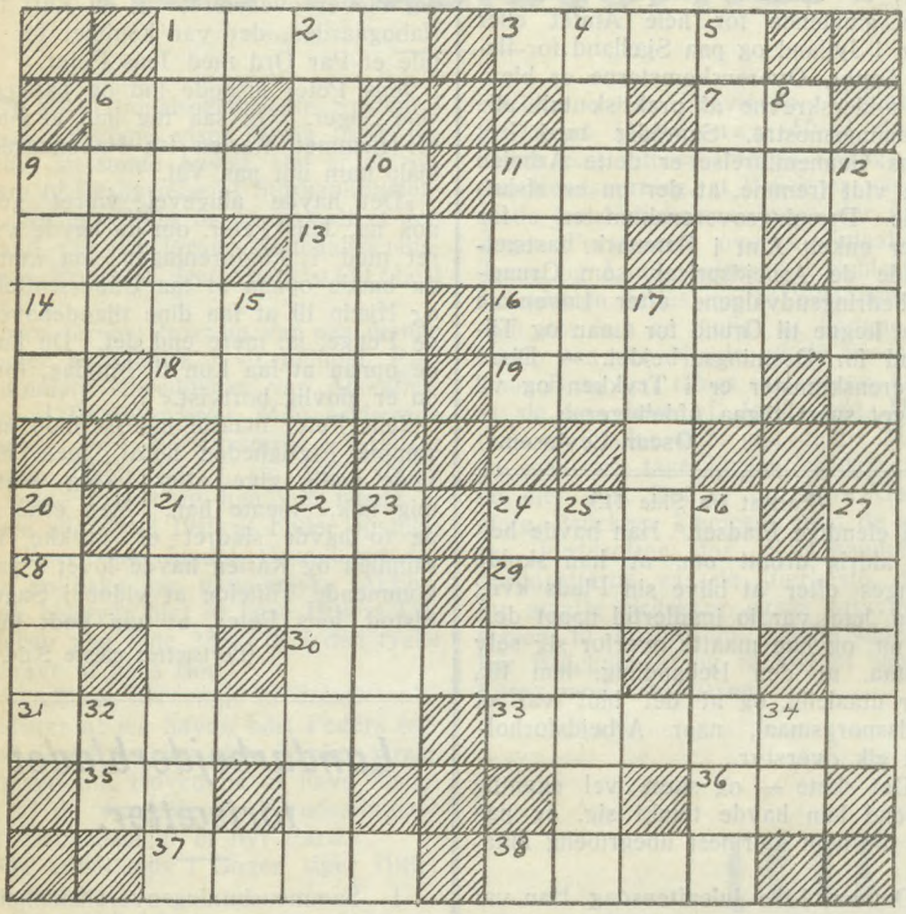

Vandret.

1. Breve.
3. Værtens Løn.
6. Insekt.
7. Barket.
9. Mistillid.
11. Plante.
13. Lyn og Torden.
14. Paa Julebordet.
16. Faar vi mange af i Julen.
18. Elskelige.
19. Partere.
21. Dannebrog.
24. Omraader.
28. Bejlede.
29. Heste.
30. Familiemedlem.
31. Omraaderne.
33. Løsninger.
35. Høstredskab.
36. Fred.
37. Blomst.
38. Juletræ.

Lodret.

1. Slaar.
2. Jysk By.
4. Paa Kirker.
5. Vase.
6. Vent.
8. Bornholmer.
9. Slide.
10. Til Bagning af Julekagerne.
11. Gammel Drik.
12. Dyr.
15. Gorm Konges Tilnavn.
17. Drømmer den svære Dame om at blive.
20. Drengenavn.
21. Bor i Finland.
22. Mytologisk Hjerteknuser.
23. Ulejlighed.
24. Plante.
25. Kronometer af ædel Metal.
26. Absalons Broder.
27. Dame.
32. Forkortelse.
34. Bekræftelse.

For Løsningen af denne Opgave udsætter vi følgende 5 Bogpræmier:

1. **Præmie:** Knuth Becker: »Det daglige Brød«.
2. **Præmie:** Hans Fallada: »Har man een Gang spist af Bliktallerken«.
3. **Præmie:** P. Romanoff: »Det nye Bud«.
4. **Præmie:** Aug. B. Andersen: »Muld og Sten«.
5. **Præmie:** Valborg Glentoft: »En Stribe Sol i Mørket«.

Præmierne fordeles ved Lodtrækning mellem alle rigtige og rettidigt indsendte Løsninger. Løsninger sendes til: **»Landarbejderbladet«, Azaleavej 22, København, Valby,** senest d. 31. December og maa i nederste venstre Hjørne være mærket: Krydsord. Resultatet bekendtgøres i det første Nummer i 1935.

(Fortsat fra Side 13.)

de indse, at det var rigtigt at være Medlem af sin Fagforening.

De skiltes derefter, og Jens Peter drog mod Hjemmet.

Man var midt i Juleforberedeslerne. De var kanske ikke store; men noget skulde der jo til. Jens Peters Far spekulerede paa, hvad han skulde give Jens Peter i Julegave — men det maatte faa være. Pludselig klaredes hans Ansigt op — han fik en lys Idé.

Juleaftensdag, da han mødte til Kontrol, spurgte han Kontorbestyreren om han vilde skrive en Fagbog ud til Sønnen. Han fik den udstedt og betalte een Maaneds Kontingent paa den, saa stak han den i Lommen og vandrede mod Hjemmet.

Da Juletræet om Aftenen var pyntet, og Lysene tændt, og Julegaverne laa ved Træets Rod, laa der en lille, flad Pakke med Jens Peters Navn paa, og da Julegaverne blev overrakt, grundede Jens Peter noget over, hvad Pakken vel kunde indeholde. — Hans Ansigt var ikke helt fri for at skinne om Kap med den lille, røde Bog, som Pakken indeholdt — da han fik pakket den ud.

»Ja, jeg syntes jo, det var det bedste,« mente Jens Peters Far. »Du skulde jo med alligevel, og saa har jeg talt med Afdelingsformanden, og da han hørte, at der var Vidner paa din Sag, lovede han, at han nok skulde tale med Bonden og skaffe dig dine Penge.«

Jens Peters Øjne hvilede i Faderens, og Haandtrykket, der fulgte, gav ogsaa et Vidnesbyrd om Oprigtigheden i Jens Peters Ord, da han lidt efter sagde:

»Ja — Far, jeg har før ikke forstaaet, at det var saadan; men nu har jeg faaet Øjnene op, og jeg skal aldrig svigte min Fagforening.«

Oliver Tvist.

VI HØRER FØRSTE GANG I DANMARK OM

Aktieselskab: Det første dannedes 1839.

Almanak: Den første særskilte kom 1570.

Automobil: Den første — en »Daimler« — kom hertil 1895.

Auto-Droske: Sattes igang i August 1903.

Avertissement: Det første i en Avis i Danmark 1665.

Avis: Den første danske Avis: »Den danske Merkuris« udgik 1666.

Avis-Salg paa Gaderne: Første Gang i 1869.

Ballon: Den første med Passagerer gik op fra »Tivoli« i København 1891.

Bayersk Øl: Den første Bayer: »Gamle Carlsberg«, fremstilledes paa Nordens første Bryggeri, »Gamle Carlsberg«, der begyndte i København 10. Nov. 1847.

Bog: Den første paa Dansk trykte Bog udkom 1495.

Bogtrykker: Godtfred af Ghemen nedsatte sig i København 1489.

Borgerligt Ægteskab: Indførtes 13. Apr. 1851.

Brandalarmerings-Apparater: Indførtes i 1881.

Brændevin: Nævnes første Gang i København 1528.

Brændevins-Skat: Nævnes første Gang 16. Februar 1621.

Buelampe: Den første elektriske Buelampe tændtes 1881.

Børnehjælpsdag afholdtes første Gang 6. Maj 1904.

Centralvarme-Anlæg: Det første med varmt Vand nævnes 1881.

Chokolade omtales første Gang i Danmark 1669.

Dampmaskine opstilledes første Gang 1790.

Dampskib: Det første, der anløb København, var »Caledonia«, der ankom den 21. Marts 1819. Det første, der byggedes her i Landet, løb af Stabelen 12. Juni 1830; det var »Frederik d. 6.«. Den første Dampskibstur København—Malmö sejledes 31. August 1828.

Diesel-Motorskibe: »Selandia« hed det første og byggedes af Burmeister & Wain og Prøveturen fandt Sted Februar 1912.

Eenkrone-Sedler udstedtes første Gang 31. August 1914.

Elektrisk Gadebelysning indførtes 26. Maj 1892 i København.

Elektriske Sporvogne i København 4. Marts 1897.

Elektricitetsværk udsendte første Gang Strøm 5. Marts 1892.

Farveri oprettedes af Frederik II 1560.

Filmsoptagelse fandt Sted 29. Januar 1906.

Flyttedag omtales første Gang 1620.

Flyvning første Gang i Danmark fandt Sted 12. Sept. 1906 og udførtes af Direktør Ellehammer paa en af ham selv konstrueret Maskine. Den første Flyvning over København udførtes af Alfred Nervø 3. Juni 1910. Den første Flyvning over Øresund udførtes af Robert Svendsen den 17. Juli 1910.

Folkeafstemning: Den første fandt Sted 14. Decbr. 1916 i Anledning af Salget af de Dansk-Vestindiske Øer.

Folketælling fandt Sted 15. Aug. 1769 og viste et Indbyggerantal i København paa 70,514.

Folketingsvalg: 4. Decbr. 1849.

Fotografi: Første Atelier oprettedes 1842.

Frimurerloge stiftedes i København 1743.

Fyldepen kom hertil 1880.

Gadebelysning indførtes 25. Juni 1681 med 500 Tranlygter. Den første Gasbelysning paa Gaderne: 4 December 1857 med 1800 Gaslygter.

Gadenumre indførtes 1859.

Gas: Første Gasværk anlagdes 1857.

Grammofon: Den første kom hertil 1900.

Grundlov: 5. Juni 1849.

Børnenes Spalter

Børnenes Krydsord.

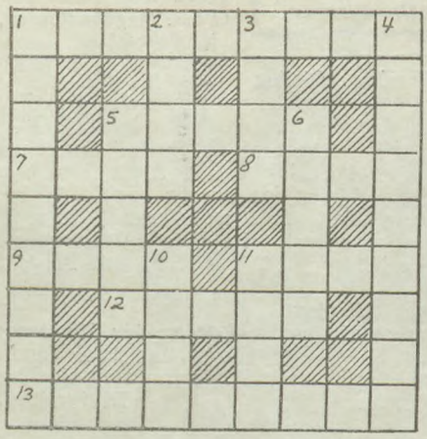

Ordliste.

Vandret:

1. Er vi spændte paa at se.
5. Frugt.
7. Paradiset.
8. Til Stegen.
9. Skrig.
11. Bryst.
12. Tændes paa Juletræet.
13. Julemad.

Lodret:

1. Graner.
2. Drengenavn.
3. »Landarbejderbladet«.
4. Kendes paa sin røde Hue.
5. By ved Østersøen.
6. Bemærkning.
10. Regnvejr.
11. Efternavn i »Erasmus Montanus«.

For Løsningen af denne Krydsords-Opgave udsættes følgende 5 Præmier:

1. **Præmie:** Peter Freuchen: »Knud Rasmussen, som jeg kendte ham«.
2. **Præmie:** T. H. Dimmock: »Spøgelseshunden«.
3. **Præmie:** H. Birney: »Det blaa Lyn«.
4. **Præmie:** J. F. C. Westerman: »Den gaadefulde Luft«.
5. **Præmie:** T. C. Bridges: »Hævneren«.

Præmierne fordeles ved Lodtrækning mellem alle rigtige og rettidigt indsendte Løsninger, som maa være os i Hænde senest den 31. December.

Løsningerne sendes til: **»Landarbejderbladet«, Azaleavej 22, København, Valby.** Brevene skal i nederste venstre Hjørne være mærket: **»Børne-Krydsord«.** Resultatet af Lodtrækningen bekendtgøres i det første Nummer i 1935.

Og hæng saa i med Løsningen. — Glædelig Jul!

»Farbror«.

Talkunster.

I.

Prøv at skrive Tallene 1, 2, 3, 4, 5, 6 i en Kreds som hosstaaende Figur, saaledes at Summen af hver tre Tal er lig med 9:

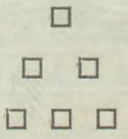

II.

Prøv at anbringe Tallene 1, 2, 3, 4, 5, 6, 7, 8, saa de danner en Figur som nedenstaaende, og saaledes at Summen af de fire Tal, der staar i de fire Hjørner, er lig med Summen af de i de midterste Kvadrater staaende Tal:

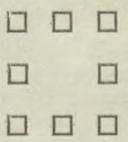

III.

Tallene 1, 2, 3, 4, 5, 6, 7, 8 skal skrives ind i de 8 Kvadrater af hosstaaende Figur saaledes, at Summen af hvert af de tre Tal, der staar i lige Linie, er lig med 13:

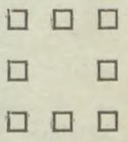

Kan I ikke løse Opgaverne, har I jo Lov til at kigge nedenfor, hvor Løsningerne findes.

Løsninger paa Talkunsterne:

I)	1		II)	8	5	1	III)	8	3	2
	6	5		4		6		4		6
	2	4	3		2	3	7		1	7	5

Poppedrengen.

Meyer har købt sig en Papegøje og forsøger at lære den at tale. Han herser med den, saa han sveder ved det. Han vil lære den at sige »Onkel«. Men Poppedrengen er stum som en Sild. Meyer bliver gal i Hovedet og brøler: »Vil du straks sige Onkel til mig, vil du straks sige Onkel til mig!!« Poppedrengen forbliver tavs. Som Straf bliver den om Natten spærret inde i Hønsehuset for at sidde der og kukkelure. Næste Morgen gaar Meyer ind i Hønsehuset — og hvad ser han: Af de 10 Høns ligger de 9 døde, mens Poppedrengen rasende bearbejder den tiende med Næbet, mens den galer: »Vil du ikke sige Onkel til mig, vil du ikke sige Onkel til mig!«

Landarbejdernes Forsikring Husmændenes Ulykkesforsikr.
omfatter
1) Dagpenge i de første 13 Uger ved Ulykkestilfælde, som ske **paa Arbejdspladsen.**
2) Dagpenge i indtil 1 Aar, samt Invaliditets- eller Dødserstatning ved Ulykkestilfælde, som indtræffer **udenfor Arbejdspladsen.**
Dagpenge udbetales hver 10.—12. Dag. Kulant Behandling.
Indtegning sker ved Henvendelse til Afdelingsbestyreren.

Gummivarer sendes diskret pr. Efterkrav ell. mod Frimærker. **Billigst i Danmark. Varer med 4 Mdr.s Garanti: 3 Dus. 5 Kr., 1 Dus. 2 Kr.** Forlang **Gratisprøver** og Bogkatalog. I denne og næste Maaned vedlægges **„Den grønne Ægteskabsbog"** gratis hver Ordre paa mindst 5 Kr. Gross. **Magnus Hansen, Kbhvn. - Brh.**

Voksne Mænd og Kvinder
tilsendes gratis og portofrit den nye Bog om Børnebegrænsningens Problemer. Den er rigt illustreret og giver fuld Besked om alle Sexuallivets Mysterier, Fødselskontrol, Fosterdrab og forebyggende Metoder. Priskurant over Hygiejnevarer medsendes gratis paa Forlangende. Ønskes lukket Kuvert maa 25 Øre medsendes i Frimærker.
Bogforlaget „Minerva", København V.



D. A. F., Ørsted (Sjæll.) Afdeling,
afholder Juletræ paa Havdrup Hotel Onsdag den 26. December Kl. 5. De Medlemmer, som ønsker at deltage, bedes henvende sig til Bestyrelsen til Paategning af Antal Børn, da der skal være Chokoladebord for Børnene. Efter Juletræet Bal til Kl. ? — Onsdag den 19. December er der Sammenkomst i Hotellets lille Sal, hvor Medlemmer med Koner bedes møde og klippe Stads til Juletræet. Mød nu op, Kammerater, og vis, at I er vaagne, og med godt Humør. **Bestyrelsen.**

St. Merløse Fag- og Partiforening
afholder Juletræ og Bal paa Merløse Kro 2. Juledag. Træet tændes Kl. 7¼. Lister til Paategning paa Merløse Kro og hos Udvalget. Alle Invalider og Aldersrentenydere indbydes. Gaver til Træet modtages med Tak. **Udvalget.**

Skibby Afdeling.
Medlemmerne i Skibby Afdeling gøres opmærksom paa, at Restancefristen kun er 4 Uger. De Medlemmer, der staar til Restance, maa sørge for at faa deres Forhold til Afdelingen i Orden snarest mulig, da det ellers har Slettelse til Følge.
Bestyrelsen.

Holtug-Gjorslev Afdeling
afholder Juletræ i Holtug Forsamlingshus 2. Juledag Kl. 7 Aften. Medlemmer, der er paategnet Listen, bedes møde alle.
Bestyrelsen.

Strø og Omegns Afdeling.
Ved Generalforsamlingen valgtes Aksel Sørensen, Strølille, til Kontrolbestyrer. Kontroltiden er mellem 10 og 11 Formd. Hans Andersen, Sigerslevøster, er valgt til Kasserer. **Bestyrelsen.**

Kundby Afdeling
afholder Juletræ 1. Nytaarsdag Kl. 6½ Aften i Samlingshuset. **Bestyrelsen.**

Ørslev Afdeling (v. Ringsted)
afholder Medlemsmøde Lørdag den 22. December Kl. 7½ paa Ørslev Kro. Alle Medlemmer bedes møde.
Rydahl Christensen.

D. A. F., Benløse Afdeling,
har afholdt ekstraordinær Generalforsamling. Det vedtoges at tilslutte sig Julefonden fra 1. Oktober med 10 Øre pr. Uge, samtidig vil der blive opkrævet de resterende 6 Øre fra 1. Oktober. Der vil fra Dato ingen Opkræver komme, men Kontingent kan indbetales hver Lørdag mellem 2—3 paa Kontrolstedet, hvor Kassereren er til Stede og ellers modtages Kontingent som sædvanlig af Kontorbestyreren og Kassereren. **Frederik Møller.**

Allerslev Afdeling
afholder Juletræ paa Allerslev Kro Torsdag den 27. December (3. Juledag) Kl. 19 for Medlemmer af D. A. F., Socialdemokratisk Forening og D. s. U. Der bliver Underholdning for Børnene og Uddeling af Poser. Efter Juletræet Dans. D. s. U.s Mandolinorkester fra Næstved kommer og underholder med Musik. **Rikard Fredell.**

Mern Afdeling
afholder Juletræ Lørdag den 29. December Kl. 7 i Mern Forsamlingshus. Vand til Kaffe kan faas. De nærmeste Afdelinger indbydes. **Bestyrelsen.**

Tornemark Afdeling.
Kontingent for December maa være indbetalt inden 1. Januar, da vi jo skal have Maanedsopgørelsen i Orden til den Tid. Husk, over 4 Ugers Restance kan have Slettelse til Følge. **Bestyrelsen.**

D. A. F., Hyllinge Afdeling,
og Hyllinge socialdemokratiske Forening indbyder herved til Juletræ paa Hyllinge Hotel Lørdag den 5. Januar Kl. 7. Lister til Paategning ligger hos Georg Pedersen, Hyllinge, og Frederik Preuss, Marvede.
Bestyrelsen.

Uggerløse Afdeling og Partiforening
afholder Juletræ og Bal paa Uggerløse Kro Søndag den 30. ds. Kl. 7 tændes Juletræet. **Bestyrelsen.**

Skamstrup Afdeling.
Medlemmernes Opmærksomhed henledes paa, at D. A. F.s Restancefrist kun er 4 Uger, som nøje maa overholdes, hvis Slettelse skal undgaas. Indbetaling hver Lørdag mellem 7—8 Aften. **Aksel Jensen.**

Brorup-Valby Afdeling
afholder Juletræ Tordag den 27. December i Folkets Hus, Slagelse, hvortil Fag- og Partifæller indbydes og bedes tegne sig paa Listen. Træet tændes Kl. 7½ og der danses om Juletræet. Børnene faar en Time at lege i, og faar uddelt Godter. Derefter Dans til Kl. 1. Pris for Deltagelse: 2 Kr. pr. Familie, Enlige med Børn 1 Kr. og Ugifte 75 Øre. **Bestyrelsen.**

Jægerspris Afdeling
afholder ekstraordinær Generalforsamling paa Jægerspris Hotel Lørdag den 22. ds. med følgende Dagsorden: Et Medlems Forhold til Afdelingen. Opsigelse af Skovbrugsoverenskomsten. Valg af Kasserer, da den nuværende nægter at fortsætte efter den 1. Januar 1935. **Bestyrelsen.**

Mern Afdeling
afholder ekstraordinær Generalforsamling Fredag den 21. ds. Kl. 7½ paa Mern Af-
Alfred Laur. Larsen.

Viskinge Afdeling.
Det meddeles Medlemmerne, at Til- og Fraflytning kun kan ske hos undertegnede Kasserer, der træffes Hverdage, undtagen Onsdag og Lørdag, fra 4½ Eftm. og Søndag Formiddag. Samtidig henledes Opmærkomheden paa, at 4 Uger er højeste Restancefrist. **Viggo H. Rasmussen.**

Rakløv Afdeling.
Kontrollen om Lørdagen finder Sted fra 9½ til 11 og maa nøje overholdes. Indtil anden Meddelelse fremkommer, træffes Kassereren kun om Aftenen efter 6.
Bestyrelsen.

Ondløse Afdeling.
Medlemmerne gøres opmærksom paa, at Kontroltiden er om Lørdagen fra 1—2, og for de Medlemmer, som ikke er arbejdsløse og har været i Kontroltiden, finder Udbetaling Sted fra 6½—7½ Lørdag Aften. Pas paa Medlemsretten. Ingen Restance over 4 Uger, da man saa risikerer at blive slettet uden videre Varsel. Husk Juletræet 2. Juledag Kl. 6½ i Danevang.
Medlemmer, som er interesseret i at deltage i en Studiekreds, bedes henvende sig til Aksel Larsen, Søndersted, eller Albert Olsen, Ulkestrup, for at vi kan se, om der er Tilslutning nok. **Albert Olsen.**

Dollefjelde-Musse Afdeling.
Medlemmernes Opmærksomhed henledes paa, at Kontingent kan indbetales til Kassereren hver Søndag Formiddag fra Kl. 9—10. Efter den Tid modtages intet Kontingent. Samtidig erindres Medlemmerne om, at den Understøttelse, der ikke er udbetalt om Lørdagen, bliver udbetalt om Søndagen fra Kl. 9—10. Uden for den Tid ingen Udbetaling.
Th. Jørgensen. Hans Jørgensen.

Løve Afdeling.
Medlemmernes Opmærksomhed henledes paa, at D. A. F.s Restance kun er 4 Uger, som maa overholdes, hvis Slettelse skal undgaas. **Richard Hansen.**

Vigersted Afdeling.
Medlemmerne gøres opmærksom paa, at Kontroltiden er hver Dag fra Kl. 10—11 undtagen Lørdag fra Kl. 11—12. Efter den Tid bliver ingen afkontrolleret.
Laurits Nielsen.

D. A. F., Søllerød-Lyngby L.
Som Kontorbestyrer er ansat Jørgen Knudsen. Den daglige Kontroltid er 10½—11 paa Gl. Holte Hotel. Desuden har Chr. Christensen midlertidig overtaget Kassererposten og træffes hver Fredag Aften fra 7—8 paa ovennævnte Sted.
Chr. Christensen.

Hammer Afdeling.
Medlemmerne gøres herved opmærksom paa, at Kontingentet for Fremtiden maa indbetales til Kontingentmodtagerne, der er de samme, der var Opkrævere; men disse opkræver ikke mere. Ligeledes maa Medlemmerne erindre, at Restancefristen kun er 4 Uger, og at længere Restance kan medføre Slettelse uden yderligere Varsel.
For de understøttelsesberettigedes Vedkommende er der stadig en Kontingentmodtager til Stede hver Udbetalingsdag paa Kontrolstedet. **J. J. Jørgensen.**

Tune Afdeling
Medlemmerne gøres opmærksom paa, at det jo ikke er lovligt at staa over 4 Uger til Restance, det kan have Slettelse til Følge. **Oluf Christiansen.**

Redaktør: Marius Olsen. — A/S P. Hansens Bogtrykkeri, Gasværksvej 8, København V.

LANDARBEIDERBLADET
SJÆLLAND
ORGAN FOR LANDARBEIDERFORBUNDET I DANMARK.

Nr. 52. Fredag den 28. December 1934. 20. Aargang.

Til Afdelinger under Landarbejdergruppen.

Maanedsopgørelser.

Da Udfyldning af de af Arbejdsløshedskassen udsendte Maanedsopgørelser, har vist sig at volde Afdelingskassererne store Vanskeligheder, og da de som Følge af Mærkesystemet ikke er strengt paakrævet, er man, efter førte Forhandlinger med Arbejdsløshedskassen, enedes om, at indtil nærmere Meddelelse herom tilgaar Afdelingerne, skal Maanedsopgørelserne til Arbejdsløshedskassen ikke benyttes af de Afdelinger, der bruger Mærkesystemet.

Indbetaling af Kontingent.

Da flere Afdelinger har været i Tvivl om, hvortil Maanedskontingentet skal indsendes, skal vi oplyse, at alt Kontingent fra Afdelinger (der benytter Kvitteringsmærker) fremdeles skal indsendes paa Girokonto 2525. Afdelingerne kan godt benytte de Girokort 2525, de har i Behold, uden Hensyn til den paatrykte Adresse.

Afdelingerne bedes ligeledes, saa vidt mulig samle Kontingentet for en Maaned ad Gangen, og kun afregne med Hovedkontoret een Gang om Maaneden.

Returnering af Kvitteringsmærker.

Afdelingerne skal som hidtil ved hvert Kvartals Afslutning tilbagesende de ubenyttede Kvitteringsmærker. — Afdelingerne skal saaledes sammen med Kontingentet for December Maaned 1934 returnere de ubenyttede Mærker fra Oktober Kvartal, og nye Mærker for Januar Kvartal 1935 vil da blive tilsendt.

Restancefristen.

Vi skal paa det kraftigste indskærpe Afdelingerne, at Restancefristen nu kun er 4 Uger, og ikke som under Landarbejderforbundet 8 Uger. Afdelingernes Tillidsmænd maa paa det strengeste indprente Medlemmerne dette, samt overvaage, at Restancefristen ikke overskrides, da Overskridelse har Slettelse til Følge.

13 Ugers Kontingent.

Da der findes Afdelingskasserere, der har rettet Forespørgsel om den 13. Uge i Kvartalet, i dette Tilfælde 5. Uge i December, er kontingentfri, skal vi gøre opmærksom paa, at vi ikke længere har Maanedskontingent, men Ugekontingent. Kontingentet er opdelt i 13 Uger pr. Kvartal, og der skal betales Kontingent for samtlige 13 Uger.

Sammenslutning af Afdelinger.

Nogle Afdelinger har, uden at give Hovedkontoret Meddelelse derom, sammensluttet sig med andre Afdelinger. Vi skal i den Anledning henstille til Afdelingerne, der sammensluttes, snarest at give Hovedkontoret Meddelelse herom.

Navneforandring.

Afdelinger, der ønsker Navneforandring maa sørge for, inden Navneforandringen foretages, at opnaa Hovedkontorets Sanktion. Naar Navneforandringen er sanktioneret, maa Afdelingerne snarest returnere Afdelingens gamle Stempler, og rekvirere nye Stempler med Afdelingens nye Navn, fra Hovedkontoret.

Konvolutter.

Dersom Afdelingerne ikke fra en stedlig Boghandler anskaffer sig de til Afdelingens Brug fornødne Konvolutter; men ønsker at Hovedkontoret skal skaffe dem, erindrer vi om, at mindste Bestilling er 100 Konvolutter, hvad enten, der er Tale om Konvolutter med eller uden Paatryk.

Konvolutterne fremsendes kun pr. Efterkrav.

Overflytning af Medlemmer mellem Afdelingerne.

Afdelingernes Meddelelser, om overflyttede Medlemmer fra andre Afdelinger, tilsendes ofte fejlagtig Forbundet. Vi henleder Opmærksomheden paa, at disse Meddelelser skal tilsendes Arbejdsløshedskassen. Vi skal ogsaa gøre opmærksom paa, at Medlemmer, ligegyldig hvilken Afdeling de overflyttes fra under »D. A. F.«, skal beholde saavel deres gamle Bog, som deres gamle Nummer i Arbejdsløshedskassen. Dersom Medlemmerne overflytter fra en Gruppe til en anden, bibeholdes ligeledes de gamle Numre, dog skal der i saadanne Tilfælde gives Arbejdsløshedskassen Meddelelse om Overflytningen og til hvilken Gruppe, denne er sket.

Kontorernes Adresser.

Vi skal til Slut, paa given Foranledning meddele, at Landarbejdergruppens Adresser er følgende:

Arbejdsmændenes Arbejdsløshedskasse
(Landarbejdergruppen),
Vester Boulevard 43, 3.
København V.

Dansk Arbejdsmandsforbund
(Landarbejdergruppen),
H. C. Andersensgade 14,
København K.

Landarbejderbladet,
Azaleavej 22,
København — Valby.

Lorents Petersen.

Forbundet har i November 1934 modtaget nedennævnte Kontingent m. v.

SJÆLLAND	For Nov.	For Okt. & Restance	Afdelings-Materiale
Aarby	369 42	342 48	3,80
Allerslev	342,20	98,75	
Alsted-Fjenneslev		336.11	2,65
Amager		169 00	
Asminderup		72,00	
Aversi-Thybjerg			
Baarse	200,90		2,93
Ballerup-Maaløv		225.46	
Beldringe		83.12	1,05
Benløse	329 55	13,00	
Besser	311,18		
Birkerød		88,44	
Bjergby-Mørkøv		344 43	
Bjergsted-Bregninge	197,69	416,94	
Bogø			
Borre (Møen)	261,99		
Borup		19,50	
Boslunde	411,70		7,00
Brorup-Valby		47,50	
Dalmose	96,00		
Damsholte (Møen)	596,67		
Egebjerg	119,92	29,25	
Egerslevmagle			
Ejby-Dalby	274 55		
Enderslev-Vraaby	137,40		7,45
Everdrup		186,38	
Fanefjord (Møen)	520,30		
Farringløse-Gisegaard			
Faxe		674,00	
Fensmark			
Ferslev-Vellerup	158 10		
Fodby	148,20	197 41	
Fredensborg		128 20	2,48
Frøslev		296,50	
Fuglebjerg	458,82		5,95
Fuglede			
Følleslev-Særslev			
Gadstrup-Syv	142,76		9,80
Gandløse			
Gevninge-Herslev	280,91		0,30
Gimlinge			
Glumsø			
Grevinge		490,00	30,00
Gunderslev	221,29		
Gundsølille		325,67	0,27
Gundsømagle	125,42		3,00
Gyrstinge			
Haarlev			
Hagested	122,40		
Halsnæs		95,10	
Hammer		225,55	0,75
Haraldsted			
Haslev		19,50	
Hastrup-Særløse	186,32		1,20
Hellested			
Helsinge-Drøsselbjerg		206,65	
Herfølge	315,48		3 60
Herlufmagle		279,90	1,10
Herløv	197,60		
Herstederne		87,72	0,25
Hillerød	236,35	137,00	
Hjembæk			
Hjertebjerg (Møen)	371,70		4,00
Holmstrup		132.73	
Holtug-Giorslev		39,00	
Horslev-Tingjellinge	133,30		11,45
Hvidovre-Valby	3161,20	255.00	
Hyllinge		281 10	
Højby-Ellinge		480.75	
Hørve-Faarevejle		19 50	2,60
Jersie-Ølsemagle		243.50	6,65
Jordløse	127,05		
Jungshoved	229,07		
Jydstrup			
Jægerspris			
Karise	187.67	6,50	
Karlslunde	210,50		
Kr. Flinterup			
Kr. Hyllinge		149 10	3,27
Kirkerup		176,80	4,50
Kr. Saaby		111,00	
Kjøng		225,44	0,83
Klippinge-Magleby		206,34	
Kolby	303 83		3,00
Kongsted	387,32	4 60	
Kongstrup-Tølløse		314,03	6,00
Krogstrup-Dalby			
Kundby	505 40		
Kværkeby	259,81	122,20	

SJÆLLAND	For Nov.	For Okt. & Restance	Afdelings-Materiale
Lejre		219,76	0,75
Lellinge	30,40		
Lidemark			
Lundby			
Lyngby	411,52		5,20
Lynge-Broby	160,45		2,35
Løve		76,12	
Magleby (Møen)	420,63		
Melby		89,51	
Mern		13,00	
Munke-Bjergby			
Nidløse	170,00		
Nivaa		281.52	
Nordby (Samsø)	297,00	162,70	
Nordrup			
Nyraad	150,80	172 64	
Næstelsø-Brandelev	155,50		0,26
Næstvedegnen		127,50	
Ondløse		187,97	0 87
Onsbjerg	264,84		10,36
Ottestrup-Sorterup			
Ourø	147.66		8,00
Præstø	165,38	193 10	
Raklev		112,33	0,17
Regstrup		258,05	
Ringsted	190,42		0,55
Roholte		138 52	
Roskilde		477,24	
Rude	147,13		
Ruds-Vedby	391,53		
Rye-Sonnerup		136,12	
Rørby	82,68	80,38	2,00
Sejerø	50,00		
Sengeløse	17,41		
Skamstrup		44.75	
Skibby		281,52	
Skørpinge-Faardrup			
Slangerup		116,53	2,94
Sludstrup	99,80		
Smørum		194 86	
Snesere		13,00	27,25
Sneslev	127,35		
Soderup-Eskildstrup			3,25
Sorø		114,25	
Spjellerup-Smerup	161,02		3,00
Stege (Møen)	453,00	128,00	0,10
Stenmagle			
Stensved			
Stigsnæs	174,40		0,85
Stillinge			
Storehedinge		139,70	
St. Merløse		13 00	
Strø		429,25	
Svallerup			
Sværdborg	323,42		1,20
Sæby-Buerup		166,60	
Sæby-Gershøj		68 65	3,00
Sdr. Dalby			
Terslev		337,66	
Thestrup		197,22	
Thorslunde-Ishøj		126,50	
Thureby	124,60		
Tjæreby			
Toksværd	422,88		11,15
Tornemark		172,83	
Tranebjerg			
Tune	248,03		
Tømmerup			
Ubby			
Uggerløse		120,32	
Ulsø			
Vejlø	181 84		
V. Egede	369,98		3,25
Vetterslev-Hømb		126,81	
Viemose	165,57		
Vig			
Vigersted			
Viskinge			
Volderslev-Gørslev			
Vordingborg			
Vrangstrup-Sandby	82,54		0,37
Øde-Førslev	85,00		
Ølstykke			
Ørslev v. Ringsted			
Ørslev v. Vordingborg			
Ørsted	295,05		
Ø. Egesborg		120,32	

hvorfor herved kvitteres. 1. Dec. 1934.

Lorents Petersen

Tænk paa Stemmesedlen.

Kammerater! Naar I læser denne Overskrift, kan I jo fristes til at tro, at vi staar overfor en større politisk Begivenhed, overfor et Opgør, en Afgørelse ved Vælgernes Domstol.

En saadan Opfattelse er i og for sig rigtig, idet vi i Marts Maaned skal have det første Valg til Amtsraadene efter den nye Valglov.

Valget vil foregaa ved direkte Afstemning ligesom andre Valg, og Valget foretages af de samme Vælgere, som har Stemmeret til Sogneraadsvalg.

Betingelserne for Stemmeret og Optagelse paa Valglisterne er i alt væsentligt de samme som gælder for de kommunale Valglister. Jeg skal kort nævne de vigtigste Betingelser i saa Henseende.

For at komme paa Valglisten, skal man være Skatteyder til Kommunen, være fyldt 25 Aar inden 1. Marts 1935, og haft Bopæl i Kommunen uafbrudt siden 1. Januar 1934.

Dertil kommer en Del andre Bestemmelser, bl. a. at vedkommende ikke nyder eller har nydt Fattigunderstøttelse, som ikke er eftergivet eller tilbagebetalt.

Herunder maa der jo blive to Former for Hjælp at tage Hensyn til, nemlig Hjælp med Fattighjælps-Virkning før 1. Oktober 1933 og Kommunehjælp med Tab af Valgret efter 1. Oktober 1933.

Jeg er ikke Stand til at give fyldestgørende Oplysninger om, hvordan man skal forholde sig med Hensyn til Optagelse paa Valglisten efter at man har oppebaaret en af de nævnte Former af Hjælp, men er nødsaget til at henvise til Undersøgelse og Afgørelse i hvert enkelt Tilfælde, jeg vil kun henvise til Paragraf 329 i den ny Lov om offentlig Forsorg, der siger:

»— at den Hjælp, der før Lovens Ikrafttræden medførte Tab af Valgret ingen Betydning har, med mindre at den Hjælp, der modtages efter den ny Lov ogsaa medfører Tab af Valgret«.

Altsaa! Er man Skatteyder og de øvrige Betingelser er tilstede, skal man opføres paa Valglisten og er dette undladt, skal man kræve sig paaført Listen, indenfor den, i Bekendtgørelsen desangaaende, angivne Frist; men læg Mærke til, at fordi man er paa Valglisten, har man ikke sikret sig Stemmeret.

For at have Stemmeret skal man have betalt den paalignede Kommuneskat i Tiden fra 1. April 1933 til 1. Oktober 1934, og er denne Skat ikke betalt inden Valglistens Berigtigelse, hvilket Tidspunkt skal ogsaa bekendtgøres, saa slettes man af Valglisten.

Der er ganske vist en Bestemmelse, der siger, at af den personlige Skat maa være eftergivet indtil en Trediedel, Ejendomsskat kan ikke eftergives, men da det i Almindelighed er vanskeligt at faa nogen Eftergivelse af Skat i Landkommunerne, kan det kort og godt fremføres, at Skatten skal være betalt for at bevare Stemmeretten.

Amtsraadsvalg, vedrører det os? Ja, i allerhøjeste Grad.

Amtsraadets Bestemmelser og Afgørelser griber ind i det praktiske Liv paa mange Omraader, og da Amtene lader udføre Arbejde for mange Tusinde Kroner, saa har det for Arbejderne stor Betydning med Hensyn til Løn og Arbejdsforhold ved dette Arbejde.

De nye Amtsraads Sammensætning har den allerstørste Betydning ogsaa for os. Derfor, Kammerat, tænk paa Stemmesedlen!

Henrik Mikkelsen.

Fra Arbejdsløshedskassen.

Arbejdsløsheden d. 7. December 1934.

Ovennævnte Dato fandtes der ialt her i Landet 108.195 Arbejdsløse tilmeldt de offentlige Anvisningskontorer. Heraf var 17.636 uorganiserede. Dette betyder en Stigning i det samlede Arbejdsløshedstal paa ca. 4.500 fra den 30. November.

Arbejdsmændenes Arbejdsløshedskasse havde førnævnte Dato ialt 47.331 arbejdsløse Medlemmer tilmeldt som ledige, heraf var 8.517 Landarbejdere.

Traktorførerkursus i Februar 1935.

Det meddeles allerede nu, at Ledelsen for Arbejdsmændenes Arbejdsløshedskasse har besluttet at afholde Traktorførerkursus paa Teknologisk Institut i sidste Halvdel af Februar 1935, efter samme Planer som sædvanlig har været gældende for de af Landarbejdernes Arbejdsløshedskasse tidligere arrangerede Traktorførerkursus. Ved Ansøgning om Deltagelse heri skal anvendes de sædvanlige Højskoleskemaer, der faas ved Bestilling paa Arbejdsløshedskassens Kontor, Vestre Boulevard 43, København V.

Til Kontorbestyrerne.

Paa given Foranledning meddeles, at der omkring ved Nytaarstid vil blive udsendt nye Karenslister gældende for Tiden efter 5. Januar 1935.

Man anmoder Kontorbestyrerne om altid at sørge for at udfylde de indsendte Rekvisitionssedler og Kontrollister tydeligt og nøjagtigt, og særlig erindres om, at saavel Rekvisitionssedler som Kontrollister maa være underskrevet af Kontorbestyreren, forinden disses Indsendelse.

Samtidig erindres om, at de Arbejdsløse, der skal have udbetalt Understøttelse, først skal kvittere paa Kontrollisten ved Understøttelsens Udbetaling til paagældende Medlem, og at de Arbejdsløse ikke maa kvittere paa Kontrollisten, medmindre det Beløb, der skal udbetales, i Forvejen er paaført Listen.

Ved Indsendelse af Kontrollister maa kun medregnes de Beløb, for hvilke der af de arbejdsløse Medlemmer er kvitteret yderst til højre paa Listen.

Til Afd.-Bestyrelsen.

Administrations-Tilskudet for Sommerhalvaaret 1934 er nu afsendt efter Kassererens Adresse.

Sofus Westergaard.

Den gamle Historie

En ung Pige havde fæstet sig hos Gdr. Chr. Jeppesen, Landerslev, fra 1. Novbr. 1934.

Den 5. Oktober rettede Pigen en Henvendelse til Gdr. og meddelte ham, at hun ikke kunne tiltræde Pladsen. Derefter søgte og fik Gdr. en anden Pige fæstet fra omkring den 1. Novbr.

Nu troede man den hellige Grav vel forvaret, men en skønne Dag modtog Pigen et Brev fra Sagfører Knudsen, Frederikssund, og denne krævede, for Gdr. Jeppesen, Pigen til at betale ham den halve Vinterløn, fordi hun havde bragt ham i Forlegenhed.

Da hun havde modtaget den første Henvendelse, søgte hun Assistance, som raadede hende til at tage Sagen med Ro, saa hørte hun nok nærmere. Det skete ogsaa, men paa den Maade, at nu var Kravet nedsat til 60 Kr., det samme gentog sig, og tredie Krav blev saa reduceret til 30 Kr. Nu er disse sure 30 Kr. betalt, men den betalende er en fattig Pige fra Fr. d. 7.s Stiftelse og Betalingen er sket paa den Maade, at Forstanderen har udbetalt dem, trods det, at Pigen er fyldt 18 Aar og myndig.

Selvfølgelig skal man ikke fæste sig et Sted og saa tage hen et andet Sted, men vi synes nu, at da Jeppesen faktisk ikke har været i Forlegenhed, ikke skulde gribe til saa skrappe Inkassationsmidler som at gaa til en Sagfører, naar Sagen drejer sig om en ung, fattig og uvidende Pige, som ikke har et Hjem, hvorfra hun kan hente den fornødne Bistand.

Da Gdr. Jeppesen blev spurgt, om han ikke kunde tænke sig at tilbagebetale disse Penge, svarede han, at hvis Pigen kom derop, kunde dette Spørgsmaal nok ordnes. Hertil er at bemærke, at Pigen sikkert ikke bryder sig om at løbe Spidsrod for Dem, Hr. Jeppesen; men nu, da Julen nærmer sig, var der jo en god Anledning til at sende hende et Gavekort paa dette Beløb, hvilket vi anbefaler.

Villy Hansen, Jægerspris.

Hvorlænge kan det tredie Rige bestaa, og hvad følger efter?

(Fortsat fra Nr. 49).

Uha! Det er rigtignok paa langt Sigt, de Herrer arbejder i Tyskland. Adolf Hitler begyndte med »Dagen efter Sejren«. Da dette ikke gik, sagde han: »5 Aar«. Nu siger Hr. Goebbels 10 eller muligvis 50 Aar, forinden det tyske Folk rigtig vil faa Velsignelserne at føle.

Dette, at Nationalsocialisternes Store nu er tvunget over i Defensiven, og at selv den mest populære af disse Førere i en Forsamling, der udelukkende bestaar af hans egne uniformerede Folk, hilses med Fyraab, og at han maa holde Undskyldningstaler i selve det Berliner Sportspalads, hvor han har fejret sine største Triumfer, giver os Situationen i Tyskland i Dag.

Ja, og det er ikke alene i de to Storbyer Berlin og Hamborg, at det ser saaledes ud. Fra hele det mægtige Rige hører jeg om lignende Situationer. Folk, der kommer hjem fra Rejser i Tyskland, fortæller alle overensstemmende, at Billedet af Tyskland er totalt forandret i de sidste Maaneder. Det er kun sjældent, man ser S. A.- og S. S. -Kolonner marchere gennem Gaderne, og kommer der endelig en saadan Kolonne, ja, da smiler de fleste haanligt ad den.

Nationalsocialisternes store Frygt er Vinteren. Historierne om, at Arbejdsløsheden er ved at svinde og nu er nede paa ca. 2 Millioner, er, siger alle, der er kendt med Forholdene, Svindel og Humbug. Tallene, de officielle, fortæller det, men hvorledes kommer de til disse Fortællinger, siger en meget kendt tysk Partifælle, med hvem jeg forleden Dag havde en Samtale. Først har man strøget et Par Millioner af Arbejdsløshedslisterne, deriblandt Tusinder og atter Tusinder af Kvinder. Disse Ulykkelige maa nu sulte. En Million regner man er sendt til de saakaldte »Arbejdslejre«, hvor de maa arbejde for en elendig Kost samt Logis, men siger han, et Sted er der mere Arbejde, det er hos Metalarbejderne. Det er Krigs- og Rustningsindustrien, der arbejder Dag og Nat, men, føjer han til, en Dag maa dette for hele Verden uhyggelige Arbejde ophøre af Mangel paa Raastoffer. Disse skal Tyskland have overvejende fra de oversøiske Stater, men det har ingen Valuta at betale med, og Kredit vil den øvrige Verden ikke give til Det tredje Rige.

Om Tilfredshed hos Arbejderne kan der ikke være Tale, og det hverken hos dem, der har Arbejde, er arbejdsløse eller er gemt i en Arbejdslejr. Lønningerne er røget ned for dem, der har Arbejde, og dertil kommer, at de tvinges til at yde Bidrag til en Mængde Formaal, som yderligere forringer Indtægterne.

I denne Tid er det særligt den saakaldte »Vinterhjælp«, det gælder. I et Opraab til Arbejderne i de store Industriomraader hedder det bl. a.: »Det er en Ærespligt for hver Arbejder at yde sit Bidrag til Vinterhjælpen. Det mindste, der kan gives, er 15 a 20 Procent af Lønskatten pr. Uge.« Ingen tør vove ikke at rette sig efter denne Ordre om frivillige Bidrag. Gør han det ikke, bliver han udraabt som usocial og kan risikere at ende enten i Beskyttelsesfængsel eller i en Koncentrationslejr.

Men det, der i de sidste Dage har faaet Harmen til at stige hos store Dele af den tyske Befolkning, er Frygten for, at Regeringen en skøn Dag vil lægge Beslag paa Sparekassernes, det vil sige Smaakapitalens Penge.

Ved et Møde i Køln for kort Tid siden blev Hitlers Finansminister von Krosigh spurgt om, hvorfra Staten skaffede sig Penge til Udførelsen af de mange offentlige Arbejder, der mest bestaar i Anlæggelse af Automobilveje, et ganske kønt Arbejde, men finansielt ganske ødelæggende, fordi det ikke skaffer en Øre ind i Landet, men forøger Udgifterne først og fremmest til Glæde for alle dem, der har Raad til at køre i Automobil.

Pengene, sagde Hr. von Krosigh, faar vi gennem Vekselaan i Sparekasserne. Disse Veksler skal, for at Sparerne til sin Tid kan faa deres Penge, indløses, men, siger de ængstelige Sparere, hvorfra skal Riget faa Penge til Indløsningen, naar den Eksport af Industrivarer standser, der er det eneste, der kan skaffe Penge ind i Landet.

Man forstaar de smaa Spareres Ængstelse, og denne Ængstelse har næsten udartet sig til Panik, da Rigsbankpræsident Schacht forleden Dag forelagde Føreren et Forslag, i hvilket han foreslog, at Sparekasserne kom fuldstændig under Rigets Kontrol. Det vil sige under Kommando.

Er dette Begyndelsen til Konfiskation, spørger de ængstelige Sparere. Tankerne fra Inflationstiderne, hvor alle Formuer og Sparepenge blev pulveriseret, lever op igen.

*

Ja, dette er i korte Træk et sandfærdigt Billede af Tyskland i Dag, knebent to Aar efter, at Hitler og hans Fæller overtog Magten. Det kan maaske endnu i længere eller kortere Tid lykkes for Nationalsocialisterne ved Hjælp af deres væbnede Magt at holde sig ved Roret, men Begejstringen for Hitlersystemet er forsvundet. Troen paa det nationalsocialistiske Paradis er borte, Førerne er nu i Defensiven.

Men hvad følger efter »Det tredje Rige«? Bolschevisme truer Nationalsocialisterne med, og der er vel nogle baade i og udenfor Tyskland, der lader sig skræmme deraf.

Men Herregud, dette med Kommunismen er lutter Humbug og Svindel. Der var før Hitler 5 Millioner Kommunister i Tyskland, og deres Tal er ikke blevet forøget under Hitlerregimentet, snarere, ja ganske sikkert, forringet, og der er 44 Millioner Vælgere i Tyskland. Maaske et socialdemokratisk Regimente? Nej, kære Læser, hvor gerne jeg end vilde, tror jeg ikke paa dette, i hvert Fald ikke i første Omgang. Det, der vil følge efter Hitlerregimentets Fald, er vel nok et saakaldt Militærdiktatur, hvoraf igen vil udvikle sig parlamentariske demokratiske Forhold, blandt andet fordi et saadant Militærregimente vil indse, at Tyskland kun kan leve videre i Selskab med den øvrige Folkefamilie. Samarbejde med den øvrige Verden er nødvendigt for Tysklands Eksistens. Og et saadant kan kun komme i Stand under parlamentariske og demokratiske Forhold.

Jørgen Rakos.

Løbende Konflikter og Blokader.

Lensgreve Danneskjold-Samsø, Brattingsborg Gods.

Gisselfeld Klosters og Holmegaards Skovdistrikter (Lensgreve Danneskiold-Samsø).

Godsejer Wolff-Snedorff, Engelholm pr. Tappernøje.

Godsejer Wedell-Neergaard, Overdrevsgaarden, Borup.

Proprietær Hasling, Frederikseg, Herlufmagle.

Forpagter Abel, Gl. Lellinge pr. Køge.

Merløsegaraden, St. Merløse pr. St. Merløse.

Proprietær Nielsen, Ellegaard, Kolind.

Vekselerer P. O. Suhr, Skarnæs og Egevang, Kolind.

Cementstøber Petersen, Storvorde.

Murer *Morten Jordansen,* Vreilev.

Aalborg Amt.

Skanderborg Amt.

Legind Kalkværk, Thisted.

Endvidere overfor følgende Kommuner: *Starup-Grarup* Kommune, *Hvirring-Hornborg* Kommune, *Ravnkilde* Kommune, *Helsinge-Valby* Kommune, *Vammen-Lindum-Bigum* Kommune, *Tølløse-Soderup* Kommune, *Esbønderup-Nøddebo* Kommune, *Hjørring, Hirtshalsvejen, Tornby, Hirtshalsvejen, Blidstrup* Kommune, *Grædsted-Maarum* Kommune, *Søborg-Gilleleje* Kommune og *Øsby* Kommune.

HUSK

ved Flytning at meddele ny Adresse til Landpostbudet eller paa Postkontoret, derved undgaar du uregelmæssig Levering af Landarbejderbladet.

Hvorfor er der Mangel paa Assistenter og Arbejdskraft paa Landet?

I Anledning af de gentagne Klager over Mangel paa Arbejdskraft paa Landet, har Socialminister Steincke skrevet følgende til »Social-Demokraten«, som vi her gengiver.

Der findes for Øjeblikket her i Landet ca. 100,000 Arbejdsløse, og samtidig klages der fra visse Erhvervs Side stærkt over Mangel paa Arbejdskraft!

For en overfladisk Betragtning maa denne Situation forekomme saa paradoksal, at det er en let Sag for dem, der ser det som deres Opgave at benytte enhver Lejlighed til at bringe den sociale Lovgivning i Miskredit, at give Socialreformen Skylden.

Til Trods for, at jeg tidligere baade gennem ministerielle Cirkulærer, Udtalelser i Rigsdagen og til Pressen har redegjort for Socialreformens Bestemmelser om Arbejdsanvisning, Arbejdsvægring m. v. og derfor overfor den forstaaende Læser har paavist baade Uvederheftighederne og Overdrivelserne i den stedfundne Kritik, anmoder jeg dog om i Betragtning af, at Angrebene stadig fortsættes, at maatte tage Spørgsmaalet op igen og betragte det ikke blot ud fra juridiske, men ogsaa ud fra saavel økonomiske som praktiskadministrative Synspunkter.

Ikke noget nyt Fænomen.

Jeg skal straks oplyse, hvad mange Mennesker takket være den stedfindende Agitation synes at være uvidende om, at Manglen paa Arbejdskraft i Landbruget og i de huslige Erhverv ikke er noget, der tog sin Begyndelse 1. Oktober 1933, da Socialreformen traadte i Kraft.

Enhver, der kender lidt til Beskæftigelsesforholdenes Udvikling her i Landet, vil vide, at Klager over Mangel paa Arbejdskraft i disse Erhverv, trods samtidig Arbejdsløshed baade paa Landet og i Byerne har været stadig tilbagevendende i nær sagt umindelige Tider, i hvert Fald fra Holbergs Dage.

Det lyder derfor noget ejendommeligt, naar man nu vil bilde Folk ind, at hele »Miseren« skyldes en moderne og human Sociallovgivning.

Nej, »Miseren« bunder dybere — den skyldes — som der altid tidligere har hersket Enighed om — at Arbejdsbetingelserne (med Hensyn til Løn, Arbejdstid, Frihed eller andre personlige Forhold) i Landbruget og for Husassistenter aldrig har kunnet følge med i Udviklingen og derfor paa intet Tidspunkt har svaret til, hvad de øvrige Erhverv har kunnet byde den arbejdende Befolkning. Arbejderne og de unge Kvinder har da reageret ved at forsøge at skaffe sig et Udkomme i Fag, hvor bedre Arbejdsbetingelser forelaa, hvilket naturligvis har bidraget til efterhaanden at forbedre Arbejdsforholdene i de »tilbageblevne« Erhverv.

Arbejdsforholdene paa Landet.

Det er de samme Tendenser, der takket være Landbrugskrisen og Kvindearbejdet i Industrien gør sig særlig stærkt gældende nu. Man maa jo huske, at Arbejdslønnen paa Landet, der i Forvejen var alt andet end høj, i de senere Aar er gaaet ganske betydeligt tilbage, samtidig med at Lønnen i Byerne i det store og hele er bevaret. Det kan derfor ikke undre, at Landbrugsarbejderne forsøger at skaffe sig Beskæftigelse i Byerhvervene. Og med hvilket Resultat? De kraftige Karle fra Landet, der er velsete af Byernes Arbejdsgivere, vil meget ofte have Held med at skaffe sig Beskæftigelse i Byerhvervene, saaledes at den Del af Byernes Arbejdere, der er mindst kvalificerede, enten bliver helt arbejdsløse eller faar længere Arbejdsløshedsperioder end tidligere. De saaledes fortrængte Byarbejdere har ingen Uddannelse i Landbrug og har derfor ikke store Chancer for at erstatte de bortvandrede. Hvis de fortrængte yderligere er noget ældre gifte Folk med Børn, er en Beskæftigelse som Karle paa Landet helt umulig.

Bedre bliver det naturligvis ikke, naar Landmændene — som det i vid Udstrækning siges at finde Sted — kommer ind paa at afskedige deres Folk i Vinterhalvaaret. At vente, at den dygtige Karl, der har faaet sin Afsked om Efteraaret, straks naar Foraaret indfinder sig, skal staa parat igen, er en Urimelighed; thi netop den dygtige Karl har benyttet Tiden til at skaffe sig anden og bedre Beskæftigelse i Byen.

I denne Forbindelse maa man jo erindre, at en Karl, der faar sin Afsked paa Landet, ogsaa mister sin Bolig, og i de fleste Tilfælde vil det være ham umuligt at skaffe sig et Værelse andre Steder end i Byen. En afskediget Karl er derfor oftest tvunget til at forlade Landdistriktet og søge Arbejde i Byerhvervene.

Men hele Spørgsmaalet har ogsaa en personlig Side. Der har jo altid været Gaarde paa Landet, der paa Grund af et daarligt personligt Forhold mellem Landbruger og Medhjælpere har haft vanskeligt ved at faa Folk, og hele Tidsaanden har naturligvis gjort det vanskeligere for saadanne Landbrugere — der som Regel ogsaa er dem, der samtidig lønner daarligst — at bevare deres Arbejdskraft.

Vejen til at formindske Mangelen paa Arbejdskraft paa Landet gaar derfor i samme Omfang, som disse økonomiske Forhold gør sig gældende, over en Forbedring af Arbejdsbetingelserne i Landbruget i Almindelighed.

Arbejdsintensitetens Forøgelse.

Det er nødvendigt til Afslutning af disse økonomiske Betragtninger at gøre opmærksom paa, at der i den stadig stigende Arbejdsintensitet baade i og udenfor Industrien ligger endnu en Kilde til, at Mangel paa Arbejdskraft kan findes selv i Tider, hvor man staar med Arbejdsløshed i paagældende Fag.

Meget tyder nemlig paa, at et stigende Antal Arbejdere har svært ved at følge med i det Tempo, hvori der mange Steder arbejdes, eller ikke er i Besiddelse af de forholdsvis store Kvalifikationer, der kræves i visse Industrier. De udsættes derfor for langvarig Arbejdsløshed, der gør, at deres Anvendelighed i Industrien yderligere forringes.

Disse Betragtninger forklarer altsaa, at Mangel paa Arbejdskraft er noget, man i de Erhverv, der med Hensyn til Arbejdsbetingelser staar tilbage for de øvrige, altid har maattet regne med og ogsaa maa regne med i Fremtiden, ganske uanset hvorledes den sociale Lovgivning er indrettet. Men dermed er naturligvis Problemet ikke udtømt! Det næste Spørgsmaal er, hvorvidt og i bekræftende Fald hvor stor Indflydelse den sociale Lovgivning har i denne Henseende. Man vover at paastaa, at enhver, der ikke gider bestille noget, kan forlange at leve af en »Socialhjælp«, men denne Fremstilling er ganske ved Siden af!

Socialreformens Regler.

I Forsorgslovens § 306, jfr. Arbejdsløs-Bestemmelser er om disse Spørgsmaal! I Forsorgslovens § 306, jfr. Arbejdsløshedslovens § 17, bestemmes det udtrykkeligt, at hvor en Person blandt andet ved urimelig Opgivelse af en Stilling eller et Arbejde eller ved uden rimelig Grund at nægte at søge Arbejde, selv er Skyld i sin Trang, kan han normalt kun oppebære Fattighjælp.

Overfor Personer, der eventuelt er lige glade, om de oppebærer Fattigunderstøttelse eller Kommunehjælp, kan ligeledes Forsørgelovens § 306, jfr. Socialministeriets Cirkulære af 27. Marts 1934, II, bringes i Anvendelse. Det bestemmes her, at en Person, der nægter at overtage anvist Arbejde, hvor Lønnen ikke er under den Timeløn, der i Henhold til Overenskomst mellem Arbejdsgivere og Arbejdere er fastsat for tilsvarende Arbejde eller under, hvad der i paagældende Egn sædvanlig ydes for tilsvarende Arbejde, ikke kan anses for træn-

gende og derfor heller ikke kan modtage Understøttelse.

Her er der altsaa netop ikke, som man dog stadig paastaar, Tale om kun tarifmæssige Lønninger. Paa den anden Side er der selvfølgelig heller ikke Tale om, at den Arbejdsløse er pligtig til at overtage ethvert Arbejde, hvor Arbejdsbetingelserne er ensidig fastsat. Om Lønnen er sædvanemæssig, afgøres i Tvivlstilfælde af overordnet Myndighed, Arbejdsnævnet eller Amterne.

De legale Bestemmelser om Arbejdsvægring er altsaa ganske tydelige og lader ingen Tvivl om, at den Person, der forlader sit Arbejde for at oppebære Understøttelse, eller som foretrækker at leve af Kommunehjælp fremfor at arbejde, af det sociale Udvalg skal nægtes Hjælp. Dette gælder naturligvis ogsaa de Personer, der i Haab om at skaffe sig bedre Beskæftigelse i Byen, forlader Landdistrikterne, men for hvem det ikke lykkes at skaffe sig Arbejde, og som derfor bliver arbejdsløse. Hvis de henvender sig om Kommunehjælp, kan man under de ovenfor anførte Forudsætninger anvise dem Arbejde paa Landet, og saafremt de skulde nægte at paatage sig et saadant Arbejde, har de ingen Ret til Understøttelse.

Arbejdsgiverne saboterer Loven.

En anden — og meget væsentlig — Vanskelighed ligger i, at Arbejdsgiverne i betydelig ringere Grad, end det er forudsat i Loven, benytter sig af Arbejdsanvisningskontorernes Mellemkomst. End ikke den Pligt, som ved Arbejdsløshedslovens Paragraf 3, Stk. 2, jfr. Paragraf 22, Stk. 1, Pkt. 5, er paalagt Arbejdsgiverne til omgaaende at give Arbejdsanvisningskontorerne Meddelelse, saafremt et Arbejdsforhold, der er blevet tilvejebragt gennem Arbejdsanvisningskontorets Mellemkomst, ikke kommer i Stand, eller saafremt Arbejdsforholdet afbrydes umiddelbart efter Overtagelsen, overholdes i Praksis og dette til Trods for, at Lovgivningen har anset denne Bestemmelse for saa vigtig, at der er paalagt Arbejdsgiverne Bøde for ikke at overholde den. Loven overtrædes her systematisk af Arbejdsgiverne selv!

Den nævnte ringe Benyttelse af Arbejdsanvisningskontorerne vanskeliggør det naturligvis at føre Kontrol med mistænkelige Personer gennem Arbejdsanvisning. Man maa nemlig huske paa, at Arbejdsanvisningskontorerne for at skaffe sig en Position af Betydning ved Anvisning af Arbejdet her i Landet (ikke mindst naar Arbejdsgiverne benytter Arbejdsanvisningskontorerne saa lidt, som Tilfældet er) maa følge en Politik, der gør Arbejdsgiverne og Husmødrene interesseret i fortsat at benytte sig af Anvisningskontorernes Mellemkomst. Kontorerne ser sig derfor i et vist Omfang nødsaget til fortrinsvis eller udelukkende at anvise de mest kvalificerede og derfor formentlig ogsaa de mest arbejdsvillige Personer Arbejde. I samme Grad som Anvisningskontorerne som Led i Kontrollen med de ledige derimod anviser Arbejde til Personer, hvis Arbejdsevne og Arbejdsvilje ligger under det normale, risikerer de, at Arbejdsgiverne yderligere indskrænke deres Benyttelse af Anvisningskontorerne og derigennem gør det endnu vanskeligere for det Offentlige at føre den nødvendige Kontrol med de Arbejdsmodvillige.

Hvis derfor Arbejdsgiverne af Angst for at risikere at faa en mindre duelig Person anvist eller af Uvilje imod at paatage sig den Smule Ulejlighed, der er forbundet med at give Indberetning efter Arbejdsløshedslovens § 3, fortsat undlader at benytte Arbejdsanvisningskontorerne og derved stadig vil unddrage sig at bidrage deres til at hidføre den Forbedring paa dette Omraade, som netop ivrigst kræves fra denne Side, bør man eventuelt gøre det til Pligt for Arbejdsgiverne, herunder ogsaa Husmødre, at anvende Arbejdsanvisningskontorerne ved Antagelse af Arbejdskraft.

Urimeligt og uforsvarligt.

Som anført, er Lovens Regler altsaa strenge overfor arbejdsmodvillige Personer, der ingenlunde, som man siger, har Adgang til selv at bestemme, om de foretrækker Kommunehjælp fremfor at arbejde. Og det er derfor urimeligt og uforsvarligt at sætte en Agitation i Gang, der maa virke uretfærdigt og irriterende paa de mange Tusind Arbejdsløse, der hellere end gerne vil arbejde, naar Forholdet tilmed er det, at Agitationen næres ved det Misforhold, at de, der klager, ikke selv vil rette sig efter de Lovregler, deres egne Repræsentanter paa Tinge har stemt for. En saadan Agitation vil ikke i nogen Henseende have gavnlige Følger, hverken for Samfundet eller for det indbyrdes Forhold mellem Samfundklasserne.

Socialministeriet, den 8. December 1934.

Steincke.

Nye Bøger.

Saarspørgsmaalet.

Marius Buus: Kampen om Saar (Studier fra Institutet f. Hist. og Samfunksökonomi). Kbh. 1934 (Gyldendal). 80 S. Kr. 2,50.

Franz v. Jesssen: Problemet Saar. Kbhvn. 1934 (Hagerup). 134 S. Kr. 4,50.

Vi vil baade før og efter Afstemningen 13. Januar næste Aar komme til at læse adskilligt om Saar i Dagbladene. For dem, der gerne vil danne sig et sammenhængende Begreb om de historiske, økonomiske og politiske Forudsætninger for og Virkninger af de Begivenheder, vi da vil komme til at opleve, kan henvises til disse to omtrent samtidigt fremkomne Bøger. De giver god og saglig Besked. Den første er skrevet som en Besvarelse af en i en Studiekreds stillet Opgave — og af en ung Mand. Den anden af den franskorienterede Højre-Journalist, der naturligvis har en personligere Udtryksmaade. Forfatternes divergerende Synsmaader kommer lejlighedsvis til Udtryk (f. Eks. i Bedømmelsen af Præsident Rault), men Hovedformaalet for begge Bøger er at give objektiv Oplysning om et af de vanskeligste Problemer, der er af afgørende Betydning i denne Tids Verdenspolitik.

Afrustning og Forsvar.

Holten-Nielsen: Vore vigtigste Militærspørgsmaal i Øjeblikket (Jens Møllers Boghandel). Kbhvn. 1934. Kr. 0,50.

De meget citerede Bemærkninger om Militærspørgsmaalet i Partiets nye Arbejdsprogram »Danmark for Folket«: »Det maa derfor erkendes, at der ikke er tilstrækkelig Basis for isoleret Afrustning for Tiden ..«, har givet Anledning til allehaande Gisninger i den konservative Presse, der aabenbart aldrig kommer bort fra de militærpolitiske Eventyrdrømme. Man har ogsaa forsøgt at konstruere et Modsætningesforhold mellem radikale og socialdemokratiske Ministre. Alle konservative Fortolkningskunster er blevet slaaet eftertrykkeligt til Jorden under den nylig stedfundne Finanslovdebat, hvor saavel Statssom Udenrigsminister afgav Erklæring om, at ethvert Forsøg paa at give dansk Militærvæsen et offensivt eller egentligt krigsmæssigt Formaal var halsløs Gerning.

Oberstløjtnant H.-N., en af de faa ledende Militære, der bekender sig til Socialdemokratiet, giver i den foreliggende Pjece en Redegørelse for hans principielle Synspunkter angaaende hvervet Hær og Værnepligtshær, Hærens Opgaver, og skildrer i et særligt Afsnit, hvad han kalder: Paakrævede Luftværnsforanstaltninger. Det er H.-N.s Opfattelse, at de af ham her skitserede Opgaver for Hær, Flaade og Luftværn falder indenfor det Opgavefelt, som en demokratisk Regering bør give et Forsvarsberedskab.

At tage Stilling til de rejste Problemer falder udenfor vor Anmeldelsesrubriks Rammer, men interesserede Læsere bør stifte Bekendtskab med Holten-Nielsens sagkyndige Betragtninger over et af Øjeblikkets interessanteste politiske Spørgsmaal.

Hedtoft-Hansen.

Til Tjenestekarle og Fodermestre.

Jeg vil gerne gøre alle Tjenestekarle og Fodermestre, gifte som ugifte, opmærksomme paa det uheldige Forhold, at I indgaar Fæstemaal for et halvt eller et helt Aar uden at have noget skrevet om, hvor meget I skal have i Løn og hvordan I skal have denne ud-

betalt. Kommer der noget i Vejen og I kommer af Pladsen før Fæstemaalets Udløb, saa har Organisationen et Mas med at faa Bonden til at rykke ud med jeres surt fortjente Skillinger.

Det er jo forholdsvis nemt, naar I fæster jer bort, at faa Bonden til at underskrive paa, hvor meget I skal have i Løn. Det samme gælder naturligvis Kammerater, som bortfæster et af deres Børn, som de er Værge for.

Jeg har i dette Efteraar et Tilfælde, hvor vor Kammerat paastaar, at hans Dreng skulde have 250 Kr. for et Aar, Arbejdsgiveren siger 200 Kr., nu maa Retten saa til at ordne Forholdet. Havde der bare været skrevet noget, saa havde Dengen sikkert faaet sine Penge straks.

Tænk nu alvorligt over det og tænk ikke, at du og din Husbond kan der ikke komme noget af den Slags imellem, vi har mange Sager, der drejer sig om 30, 40 og 50 Kr. Retten kalder dem Bagateller, men for os, der skal slæbe for dem og nu mangler dem, er det ikke Bagateller.

A. Søndergaard Jensen,
Kredsformand.

Skattebilletten.

Hvad der kan fradrages som skattefrit.

Til Brug ved den forestaaende Udfyldning af Skattebilletten for Aaret 1934 skal vi, i Lighed med tidligere Aar, gøre opmærksom paa, at Kontingentet til Arbejdsløshedskassen er skattefrit og kan opføres paa Skattebilletten som saadant.

Kontingentet til Arbejdsløshedskassen har for 1934 været:

For **Kontingentklasse A.** (heltbetalende Medlemmer) Kr. 113,92,

for Medlemmer, hvis Afdeling er tilsluttet Julefonden med 4 Øre om Ugen, har Kontingentet været Kr. 116,00, og

for Medlemme, hvis Afdeling er tilsluttet Julefonden med et Kontingent af 10 Øre ugentlig, har Kontingentet for 1934 været Kr. 119,12.

For **Kontingentklasse B.** (mellembetalende) har Kontingentet i 1934 været Kr. 64,74.

For Medlemmer under denne Gruppe, hvis Afdeling er tiltraadt Julefonden med 4 Øre om Ugen, har Kontingentet været Kr. 65,36, og

med et Kontingent af 10 Øre ugentlig til Julefonden har det samlede Kontingent for 1934 været Kr. 66,04.

For **Kontingentklasse C.** (halvtbetalende) har Kontingentet for 1934 udgjort Kr. 36,69, og

for Afdelinger under denne Gruppe, der er tiltraadt Julefonden med en Kontingentindbetaling af 4 Øre, har det været Kr. 37,21,

med 10 Øre til Julefonden har det været Kr. 37,99.

Disse Beløb er altsaa skattefrie.

Der kan endvidere ske Fradrag paa Skattebilletten for de Beløb, der er indbetalt til Syge- og Begravelseskasser, til Livsforsikring, Ulykkesforsikring og lign., og som Regel kan der ogsaa fradrages en Del af det Kontingent, der er indbetalt til den faglige Organisation; men dette sidste Fradrag er forskelligt i de forskellige Kommuner. Vi skal eksempelvis nævne, at i København er det fastsat, at der maa fradrages 75 pCt. af dette Kontingent.

Det samlede Beløb, der kan fradrages, maa dog ikke overstige Kr. 400,00, og skal som fradragsberettiget opføres i en dertil værende særlig Rubrik paa Skattebilletten.

Vi anmoder vore Tillidsmænd om at gøre alle vore Medlemmer bekendt med foranstaaende.

København i December 1934.

Johannes Nielsen.

Axel Hansen in memoriam.

Budskabet om Redaktør Axel Hansens tidlige Død har ganske naturligt fremkaldt Vemod i de mange Tusinde Hjem ud over Landet, hvor hans Navn var kendt.

Hans Livsbane afbrudt allerede midt i Fyrrerne var som at tænke sig en stolt og kraftig Eg brutalt knækket af Stormen.

Det er omtrent 20 Aar siden, jeg lærte Axel Hansen at kende. Det var ved et Landarbejdermøde, hvor han talte sine fattige og undertrykte Standsfællers Sag. Verdenskrigen havde fremkaldt voldsomt stigende Priser, men Landmændene, der tjente vældige Penge, var ikke meget villige til at forhøje de fattige Landarbejderes Lønninger.

Axel Hansen var Taler af stort Format, myndig paa en Talerstol og overbevisende ved sine Argumenter. Hvor kunde han tænde Harmens Glød i os, naar der var begaaet Uret mod en af de smaa i Samfundet. Og saa var Axel Hansen retskaffen i hele sin Færd, en Mand, der var god at have som Ven.

Nu er vor brave Kammerat ikke mere. Maalt i Aar blev hans Livsgerning kun kort, men han naaede alligevel at udrette saa meget, og han øvede i Sandhed Mands Gerning.

Axel Hansens Minde vil leve længe, særlig blandt danske Landarbejdere, og det fortjener at holdes højt i Ære.

Anthon Hansen,
Redaktør.
Skanderborg.

VI HØRER FØRSTE GANG I DANMARK OM

Grundlovsfest første Gang 5. Juni 1854 med 25,000 Deltagere.

Hestesporvogn i Danmark 22. Oktober 1863. Den første i Verden: i Amerika 1831.

Jernbane: København-Roskilde aabnedes 27. Juni 1847.

Julemærke startedes 1904.

Kommune-Laan: Det første optages i 1760 i Genua.

Konvolutter med Gummi kom 1844.

Kunstige Tænder omtales første Gang 1844.

Kvindeblade første Gang 14. Juli 1888.

Landstingsvalg: Første Gang 29. Dec. 1849.

Levende Billeder fremvistes første Gang 1897.

Ligbrænding: Første Gang 13. Januar 1893.

Lockout erklæredes første Gang 24. Juli og sluttede 15. Novbr. 1885.

Luftballon opsendtes første Gang 27. Dec. 1783.

Luftringe til Cykler indførtes 1890.

Luftskipper gik op fra København 1. Oktober 1806.

Majdemonstration for 8-Timersdagen 1. Maj 1890.

Margarine kom fra Frankrig og brugtes her 1885.

Motorcykle kom hertil 1900.

Omnibus kørte første Gang 30. Maj 1841.

Omstigningsbilletter indførtes 1899.

Petroleums-Belysning indførtes 1860.

Piano-Fabrik anlagdes 1809.

Postvæsen: Stiftet ved Forordning af 24. Decbr. 1624.

Postbrevkasse opsattes i Gaderne 1851.

Postfrimærker indførtes 1. April 1851.

Rigsdag: Den første ordentlige aabnedes 30. Januar 1850.

Rundskuedag: 10. Septbr. 1910.

Socialismen: Den første off. socialistiske Diskussion startedes af Frederik Drejer 1848. Den førte socialistiske Folketingskandidat opstilledes 1852 paa Christianshavn og fik 109 Stemmer. Den første socialistiske Fagforening stiftedes 1. Septbr. 1871. Det første Nummer af »Social-Demokraten« udkom 10. Maj 1847. De to første socialdemokratiske Folketingsmænd, Holm og Hørdum, valgtes 25. Juni 1884. De to første socialdemokratiske Landstingsmænd valgtes Sept. 1888. De to første socialdemokratiske Borgerrepræsentanter valgtes 29. Marts 1893. Den første socialdemokratiske Borgmester valgtes 2. Marts 1903 og blev i 1925 udnævnt til den første socialdemokratiske Overpræsident.

Spillekort: Den første Spillekort-Fabrik anlagdes 1756.

Staalpenne kom i Brug 1840.

Støvsuger kom hertil 1904.

Tallotteriet indførtes af Struense 1771.

Telefon: Samtaler for Publikum indførtes 15. Januar 1881.

Telegraf aabnedes 1. Februar 1854. Det

Husmandsbrandkassen for Danmark.
(Medlemsantal ca. 130.000. Forsikringssum ca. 1 Milliard Kr. Reserver ca. 1,3 Mill. Kr.)
I Bygningsafdelingen optages: med blødt Tag alle Ejendomme paa Landet, naar Forsikringssummen ved Indtegningen ikke overstiger 30.000 Kr., med blandet Tag, naar den ikke overstiger 40.000 Kr., og med haardt Tag, naar den ikke overstiger 50 000 Kr.
I Løsøreafdelingen optages: Løsøre, saavel i Købstæderne som paa Landet.
I Tyende- og Ungdomsafdelingen optages: Ejendele indtil 2500 Kr.s Forsikringssum, uden Hensyn til, hvor disse befinder sig i Danmark.
Moderate Præmier. Kulant Behandling. Hurtig Afregning.
Nærmere Oplysninger faas ved Henvendelse til Distriktsforstanderne, Sognetillidsmændene eller til Hovedkontoret, Nørrevoldgade 16, København K. Tlf 383.

GUMMIVARER
sendes diskret pr. Efterkrav eller mod Frimærker. **Billigst i Danmark Vaer med 4 Mdrs Garanti: 3 Dus 5 Kr., 1 Dus. 2 Kr** Forlang **Grati-prøver** og Bogkatalog. — I denne og næste Maaned vedlægges **„Den grønne Ægteskabsbog" gratis** hver Ordre paa mindst 5 Kr.
Gross. Magnus Hansen, Kbhvn. Brh.

første traadløse Telegram kom til Danmark 12. Maj 1902.

Terminer: Den ældste Termin anordnedes den 11. Dec. 1643 og suppleret med 11. Juni 1656.

Tobaksrygning begyndte ca. Aar 1600.

Tændstikker kom i Brug i København i 1833 og den første danske — og nordiske — Tændstikfabrik anlagdes 1837.

Vand- og Brødstraf omtales første Gang 1610.

Vejviser udkom første Gang 10. Januar 1770.

Vægtere omtales første Gang 1683.

W. C.: Den første Installation i København fandt Sted 1894.



D. A. F., Hyllinge Afdeling.
og Hyllinge socialdemokratiske Forening indbyder herved til Juletræ paa Hyllinge Hotel Lørdag den 5. Januar Kl. 7. Lister til Paategning ligger hos Georg Pedersen, Hyllinge, og Frederik Preuss, Marvede.
Bestyrelsen.

Tornemark Afdeling.
Kontingent for December maa være indbetalt inden 1. Januar, da vi jo skal have Maanedsopgørelsen i Orden til den Tid. Husk, over 4 Ugers Restance kan have Slettelse til Følge. **Bestyrelsen.**

Strø og Omegns Afdeling.
Ved Generalforsamlingen valgtes Aksel Sørensen, Strølille, til Kontrolbestyrer. Kontroltiden er mellem 10 og 11 Formd. Hans Andersen, Sigerslevøster, er valgt til Kasserer. **Bestyrelsen.**

Førslev Sogns socialdemokratiske Forening
afholder Juletræ og Bal i Sneslev Forsamlingshus Søndag den 30. December Kl. 7. God Musik: Christoffersens Orkester, Vordingborg. **Udvalget.**

Snesere Afdeling
afholder Møde paa Tappernøje Kro sammen med Socialdemokratisk Forening for Snesere Sogn Mandag den 7. Januar Kl. 19,30. Dagsorden: 1. Om de ovennævnte Foreninger i Fællesskab skal opføre Diletantforestilling. 2. Forsøg paa at faa en Overenskomst i Stand ang. Jord-, Vej- og Kloakarbejdet. **Hans Johansen.**

Stigsnæs Afdeling
afholder Juletræ og Bal i Magleby Forsamlingshus Onsdag den 2. Januar Kl. 7 Aften prc. Entré 1 Kr. pro persona.
Bestyrelsen.

Fuglebjerg Afdeling
afholder Juletræsfest i Fuglebjerg Forsamlingshus Søndag den 30. December. Træet tændes Kl. 7 prc. Harmonikakunstnerne Esbensens Trio medvirker. Alle Medlemmer bør deltage. **Udvalget.**

Sneslev Arbejderparti
afholder Juletræ Torsdag den 3. Januar Kl. 7 i Sneslev Forsamlingshus. Lister til Paategning ligger hos Bestyrelsesmedlemmerne. Agitér for stor Tilslutning.
Hans P. Andersen.

Rakløv Afdeling
afholder ekstraordinær Generalforsamling i Ellede Forsamlingshus Torsdag den 10. Januar 1935 Kl. 7½ med følgende Dagsorden: Skal Afdelingen tilsluttes Julefonden. Alle Medlemmer anmodes om at give Møde. Generalforsamlingen er beslutningsdygtig uanset de mødtes Antal.
Martin Jørgensen.

Kundby Afdeling
afholder Juletræ 1. Nytaarsdag Kl. 6½ Aften i Samlingshuset. **Bestyrelsen.**

Skibby Afdeling.
Medlemmerne i Skibby Afdeling gøres opmærksom paa, at Restancefristen kun er 4 Uger. De Medlemmer, der staar til Restance, maa sørge for at faa deres Forhold til Afdelingen i Orden snarest mulig, da det ellers har Slettelse til Følge.
Bestyrelsen.

Uggerløse Afdeling og Partiforening
afholder Juletræ og Bal paa Uggerløse Kro Søndag den 30. ds. Kl. 7 tændes Juletræet. **Bestyrelsen.**

Skamstrup Afdeling.
Medlemmernes Opmærksomhed henledes paa, at D. A. F.s Restancefrist kun er 4 Uger, som nøje maa overholdes, hvis Slettelse skal undgaas. Indbetaling hver Lørdag mellem 7—8 Aften. **Aksel Jensen.**

Brorup-Valby Afdeling
afholder Juletræ Tordag den 27. December i Folkets Hus, Slagelse, hvortil Fag- og Partifæller indbydes og bedes tegne sig paa Listen. Træet tændes Kl. 7½ og der danses om Juletræet. Børnene faar en Time at lege i, og faar uddelt Godter. Derefter Dans til Kl. 1. Pris for Deltagelse: 2 Kr. pr. Familie, Enlige med Børn 1 Kr. og Ugifte 75 Øre. **Bestyrelsen.**

Viskinge Afdeling.
Det meddeles Medlemmerne, at Til- og Fraflytning kun kan ske hos undertegnede Kasserer, der træffes Hverdage, undtagen Onsdag og Lørdag, fra 4½ Eftm. og Søndag Formiddag. Samtidig henledes Opmærkomheden paa, at 4 Uger er højeste Restancefrist. **Viggo H. Rasmussen.**

Tune Afdeling.
Medlemmerne gøres opmærksom paa, at det jo ikke er lovligt at staa over 4 Uger til Restance, det kan have Slettelse til Følge. **Oluf Christiansen.**

Hammer Afdeling.
Medlemmerne gøres herved opmærksom paa, at Kontingentet for Fremtiden maa indbetales til Kontingentmodtagerne, der er de samme, der var Opkrævere; men disse opkræver ikke mere. Ligeledes maa Medlemmerne erindre, at Restancefristen kun er 4 Uger, og at længere Restance kan medføre Slettelse uden yderligere Varsel.
For de understøttelsesberettigedes Vedkommende er der stadig en Kontingentmodtager til Stede hver Udbetalingsdag paa Kontrolstedet. **J. J. Jørgensen.**

D. A. F., Søllerød-Lyngby L.
Som Kontorbestyrer er ansat Jørgen Knudsen. Den daglige Kontroltid er 10½—11 paa Gl. Holte Hotel. Desuden har Chr. Christensen midlertidig overtaget Kassererposten og træffes hver Fredag Aften fra 7—8 paa ovennævnte Sted.
Chr. Christensen.

Vigersted Afdeling.
Medlemmerne gøres opmærksom paa, at Kontroltiden er hver Dag fra Kl. 10—11 undtagen Lørdag fra Kl. 11—12. Efter den Tid bliver ingen afkontrolleret.
Laurits Nielsen.

Ondløse Afdeling.
Medlemmerne gøres opmærksom paa, at Kontroltiden er om Lørdagen fra 1—2, og for de Medlemmer, som ikke er arbejdsløse og har været i Kontroltiden, finder Udbetaling Sted fra 6½—7½ Lørdag Aften. Pas paa Medlemsretten. Ingen Restance over 4 Uger, da man saa risikerer at blive slettet uden videre Varsel. Husk Juletræet 2. Juledag Kl. 6½ i Danevang.
Medlemmer, som er interesseret i at deltage i en Studiekreds, bedes henvende sig til Aksel Larsen, Søndersted, eller Albert Olsen, Ulkestrup, for at vi kan se, om der er Tilslutning nok. **Albert Olsen.**

Døllefjelde-Musse Afdeling.
Medlemmernes Opmærksomhed henledes paa, at Kontingent kan indbetales til Kassereren hver Søndag Formiddag fra Kl. 9—10. Efter den Tid modtages intet Kontingent. Samtidig erindres Medlemmerne om, at den Understøttelse, der ikke er udbetalt om Lørdagen, bliver udbetalt om Søndagen fra Kl. 9—10. Uden for den Tid ingen Udbetaling.
Th. Jørgensen. Hans Jørgensen.



CLICHEERNE FRA H. Mathiesen HURTIGT - SMUKT - BILLIGT TELEFON 11900 - 7057

Redaktør: Marius Olsen. — A/S P. Hansens Bogtrykkeri, Gasværksvej 8, København V.