Materialet er digitaliseret af

ARBEJDER MUSEET

The Workers Museum

Titel: Landarbejderbladet Sjælland
Udgiver: Landarbejderforbundet i Danmark
Udgivelsesår: 1924-1924

BRUG OG OPHAVSRET

Hele eller dele af materialet kan være beskyttet af ophavsretsloven og må kun benyttes til personlig brug. Har alle ophavere været døde i mere end 70 år, er materialet i public domain og kan anvendes frit. Husk at kreditere ophaverne.

USAGE AND COPYRIGHT

This document, or parts of this document may be copyrighted with usage limited to personal use. If all authors have been dead for at least 70 years, the document is in the public domain and may be used freely. Remember to credit the authors.

VIL DU VIDE MERE OM ARBEJDERHISTORIEN?

Besøg os på Arbejdermuseet

Søg i vores biblioteks- og arkivsamling

LANDARBEIDERBLADET
SJÆLLAND

ORGAN FOR LANDARBEIDERFORBUNDET I DANMARK.

Nr. 1 **Fredag den 4. Januar 1924** **10. Aargang**

Et Aar er svundet hen, et andet kommer,
som Vinteren, der skifter om til Sommer.

Et Aar er gaaet bort med Sorg og Glæde,
men Aar skal gaa til Aar i evig Kæde.

Og Mænd, der engang stolte stod og stejle,
skal hugges ned som modent Korn af Plejle.

Og efter Morgensol er Aftenrøden,
og Dag blir Nat, og Fødsel bliver Døden.

Men evig følger Slægter Slægters Kæde,
i Sorg og Smil, i bitter Graad og Glæde.

Et Nyaar kommer og et Nyaar svinder,
og Drøm og Dagdaad bliver gamle Minder.

Men evig gik fra Slægt til Slægt en Lære:
Mod Nytaar skal hvert gyldent Haab vi bære.

Thi hvert et Nytaar er et Skridt mod Maalet,
nyt Nyn til Fremdriftssang, nyt Ved til Baalet.

Og det er sikkert som Naturens Love,
det Baal skal engang staa bag Bjerg og Skove.

Og lyse over Slægter, barnemilde,
hvor Godhed blev til Hav fra Draabe lille.

Hvor onde Ord og Hadets vilde Tanker
sletikke finder ind, hvor Hjerter banker.

Et Nyaar kommer og et Nyaar svinder,
vi skimter Nytids Baal paa fjerne Tinder.

OSKAR HANSEN

Posthesørgelsen i Julen.

Til Kontrolbestyrerne!

For at undgaa Misforstaaelser meddeles, at vi Onsdag mellem Jul og Nytaar slet ingen Breve modtog og saa sent som Fredag Middag modtog Kontrollister fra 68 Afdelinger og først Lørdag modtog Lister fra 26 Afdelinger.

Vi meddeler dette for at give Forklaring paa Uregelmæssigheden i Pengeforsendelserne i Juletiden. Om Nytaarsugen bliver bedre, véd vi ikke.

Husk, at Adressen til Kontoret er Azaleavej 22¹, København, Valby. Er Adressen ikke rigtig, bliver Brevene forsinkede. *Sofus Westergaard.*

Til Afdelingskassererne.

Paa Grund af overvældende Stofmængde, har man set sig nødsaget til at udskyde Kvitteringen for Indbetalinger i November til næste Nr. af Bladet.

Lorents Petersen.

Arbejderbevægelsens Arkiv

Arbejdets Gang

Smaa Notater fra Forbundskontorets daglige Virksomhed.

Roefterbetalinger.

Ved en Del Fællesmøder i den senere Tid er det lykkedes at faa afsluttet en stor Del Efterbetalingssager. Vi nævner nedenfor de paagældende Afdelinger og Arbejdsgivere.

Gelsted Afdeling: Proprietær A. C. Frederiksen, Skelstofte, har efterbetalt ..... Kr. 125,00

Sendby Afdeling: Gaardejer Carl Jørgensen, Udstolpe, har efterbetalt ..... » 10,00
og Gaardejer Chr. Holse ... » 5,00

Taars Afdeling: Forpagter H. M. Romme, Kalø, har efterbetalt » 25,00

Odense Afedeling: Proprietær Th. Dichow, Næsby, v. Nakskov, »Strandgaard«, har efterbetalt » 73,59

Hyllinge Afdeling: Gaardejer Jens Jensen, Øllerup, har efterbetalt » 42,00
og Gaardejer Johs. Hansen, Hagenskov, har efterbetalt .. » 130,00

Stillinge Afdeling: Gaardejer M. Madsen, Øster Stillinge, har efterbetalt ..... » 45,00

Sludstrup Afdeling: Gaardejer Morten Nielsen, Gjerlev, har efterbetalt ..... » 114,40

Fuglebjerg Afdeling: Forpagter Hemmingsen, »Petersminde«, har efterbetalt ..... » 443,88

Odense Afdeling: Proprietær Olsen, Fuglsang v. Nakskov, har tilbudt at efterbetale ..... » 180,00

D. A. F., Maribo: Forpagter Nielsen, »Vredeslund«, har efterbetalt ..... » 178,00
og Forpagter Aagensen, »Christianssæde« ..... » 64,00

Kraghave Afdeling: Gaardejer Skytte, »Ditlevshøj«, har efterbetalt ..... » 50,00

Gunslev Afdeling: Gaardejer Marius Hansen, »Nordgaard«, har efterbetalt ..... » 10,00

Grænge Afdeling: Murer Jens Holm, Thoreby, har efterbetalt » 60,00

Gedser Afdeling: Gaardejer August Petersen, Gedesby, har efterbetalt ..... » 70,00

Falkerslev Afdeling: Gaardejer Chr. Nielsen, »Egeskovsholm«, har efterbetalt ..... » 42,94

Nr. Vedby Afdeling: Gaardejer Reinholdt Lise, »Elisabogaard«, har efterbetalt ..... » 40,00

Taars Afdeling: Gaardejer H. C. Hansen Smed, Taars, har efterbetalt ..... » 200,00

Midtlollands Hovedafd.: Gaardejer K. Kuld, Ravnsby, har efterbetalt ..... » 8,18
Proprietær Nielsen, »Godthaab«, har efterbetalt ..... » 231,95

Sandby Afdeling: Proprietær Rasmussen, »Strandgaard«, har efterbetalt ..... » 185,43
Proprietær Rasmussen, »Ellemosegaard«, har efterbetalt.. » 107,05
Gaardejer Henrik Jacobsen, Helling, har efterbetalt ..... » 30,00

Tillitze Afdeling: Gaardejer Chr. Thorsen, Tryghuse, har efterbetalt ..... » 42,00

Errindelev Afdeling: Gaardejer Chr. Nielsen, Alminde, har efterbetalt ..... » 200,00

Gloslunde Afdeling: Proprietær Jensen, »Hobygaard«, har efterbetalt ..... » 153,00
Gaardejer Christiansen, »Tvillinggaard«, har efterbetalt .... » 94,00
Gaardejer L. Rasmussen, Ø. Skovby, har efterbetalt ..... » 23,00

Løjtofte Afdeling: Gaardejer V. Nielsen, »Munkerosegaard«, har efterbetalt ..... » 75,00

Uttersley Afdeling: Proprietær Skibye, »Havgaard«, har efterbetalt ..... » 209,00

Gloslunde Afdeling: Gaardejerne Hansen og Jørgensen, Konditze, har til Viktor Hansen efterbetalt ..... » 944,31

Frejlev Afdeling: Gaardejer J. Beske, Majbølle, har efterbetalt » 340,00

Baarse Afdeling: Gaardejer Fr. Larsen, Kalø, har efterbetalt.. » 125,00

Taars Afdeling: Gaardejer Jørgen Rasmussen, Taars, er indgaaet paa at efterbetale .... » 350,00

Døllefjelde-Musse Afd.: Gaardejer Madsen Kamper, Lille Musse, har efterbetalt ..... » 25,00

Kjøng Afdeling: Gaardejer Anders Mortensens Enke, Rørbæk, har efterbetalt ..... » 110,00
Gaardejer Carl Jensen, Radsted, har efterbetalt ..... » 70,00

Tirsted Afdeling: Proprietær Plough, »Lundegaard«, har efterbetalt ..... » 518,40

Allerslev Afdeling: Gaardejer Stauner, Ammendrup, har efterbetalt ..... » 48,00

Nidløse Afdeling: Efter at Forliget med Vestsjællands Roedyrkerforening var sluttet, var der jo en Del Sager, som gik i Orden; umiddelbart før Mæglingsmødet i Slagelse, fik vi Meddelelse om, at Proprietær Sørensen, »Nidløsegaard«, har efterbetalt sine Arbejdere ... » 800,00

Vemmelev Afdeling: Proprietær Jørgensen, »Vaarbygaard«, har efterbetalt ..... » 431,50

Odense Afdeling: Som det maaske er de fleste Medlemmer bekendt, nægtede Godsejer Andersen, Lundved, med hvem vi har bindende Overenskomst, at efterbetale sine Arbejdere. Sagen indbragtes for »Den faste Voldgiftsret«, og ved det forberedende Møde indsaa Andersen, at hans Stilling i denne Sag var mindre holdbar, og han indgik derfor paa at efterbetale sine Arbejdere i Henhold til Overenskomsten. Denne Efterbetaling andrager ..... » 2034,76

Endelig er der jo Roedyrkerforeningen for Assensegnen; dens Medlemmer har jo stadig nægtet at yde Efterbetaling og Foreningen har stadig afvist enhver Tanke om Mægling; først da de blev bekendt med, at det var Landarbejderforbundets faste Beslutning at indklage dem alle for den faste Voldgift, indsaa Foreningens Bestyrelse Nødvendigheden af at forsøge en Mægling, og her opnaaedes Forlig i følgende Sager. Ved Mæglingen var Roedyrkerne repræsenteret ved Formanden og Arbejderorganisationerne ved Forretningsfører Oscar Levinsen.

Sønderby Afdeling: Gaardejer J. Petersen, »Drudsgaard«, har til Arbmd. Jens Peter Jensen efterbetalt ..... » 128,82
Gaardejer Carl Andersen, Aapr. Ebberup, har til Arbmd. Kristen Jensens Hustru efterbetalt ..... » 21,00

Gjeldsted Afdeling: Møller Jørgensen, Brænde Mølle, har til Arbmd. Viggo Christensen efterbetalt ..... » 116,24

Husby Afdeling: Gaardejer Peter Fønns, Sønder Aaby, har til Arbmd. Anthon Nielsen efterbetalt ..... » 79,88
Gaardejer Laurits Knudsen, Sønder Aaby, har til Arbmd. Anthon Nielsen efterbetalt.. » 100,00

Gelsted Afdeling: Gaardejer Anders Andersen, Husby, har til Arbejdsmand Viggo Christensen efterbetalt ..... » 60,00

Søllested Afdeling: Gaardejer Jeppe Jeppesen, Bukkerup, har til Arbmd. Iver Eriksen efterbetalt ..... » 43,00

Gamtofte-Turup Afdel.: Gaardejer Møller, Tillerup, har til Arbmd. Søren Juhl efterbetalt » 51,00
Gaardejer H. J. Larsen, Birkelund, har til Arbmd. Carl Christensen efterbetalt..... » 36,00
Tømrer Carl Andersen, Lille Lundager, har til Laurits Larsen efterbetalt ..... » 70,00

Husby Afdeling: Gaardejer Carl Petersen, Eskør, har til Arbejdsmand Hans Jensen efterbetalt ..... » 400,00
og til Sofus Sørensen ..... » 320,00

Flemløse Afdeling: Fhv. Forpagter Hjort, »Voldtoftegaard«, er indgaaet paa at efterbetale Husmand Lars Jørgensen, Voldtofte ..... » 250,00

Kr. 10719,85

Fra Arbejdsløsheds-kassen.

Til Kontrolbestyrerne.

Hovedbestyrelsen for Landarbejdernes Arbejdsløshedskasse var i Dagene mellem Jul og Nytaar samlet til Møde paa Hovedkontoret, ved hvilken Lejlighed, der blev aflagt Beretning om Virksomheden og Regnskab for Sommerhalvaaret fra 1. April til 1. Oktober 1923.

Beretning og Regnskab blev enstemmig godkendt.

Det oplystes under Mødet, at der i Sommerhalvaaret var udbetalt over 70,000 Kr. i Understøttelse til arbejdsløse Medlemmer. Administrationsudgifterne paa Hovedkontoret var bragt betydelig ned i den forløbne Periode, idet Sparsommelighed paa alle Omraader var gennemført.

Alene Renteindtægten i det forløbne Halvaar udgjorde over 2000 Kr. mere end der var udbetalt i Lønninger i samme Periode til samtlige Tillidsmænd og Personale paa Arbejdsløshedskassens Hovedkontor.

Det kunde saaledes meddeles, at Kassens disponible Midler paa Trods af den store Udbetaling af Understøttelse var forøget fra 619,0000 Kr. til 689,000 Kr.

I Arbejdsløshedskassen var indmeldt 2402 nye Medlemmer i 1923.

Der drøftedes en Del andre Punkter og herunder Retningslinierne for Arbejdet i den kommende Tid.

For at lette Kontrolbestyrerne Arbejdet med Udfyldelsen af Kontrollisterne, vedtoges det at indarbejde et System paa Hovedkontoret, saaledes at Kontrolbestyrerne for Fremtiden kan fritages for at udfylde de 2 Rubriker paa Kontrollisten, hvorover der staar: »**Optaget i Kassen (Maaned og Aar)**«. »**Dato, naar Medlemmet har meldt sig arbejdsløs**«.

Disse 2 Rubriker er Kontrolbestyrerne altsaa for Fremtiden fritagne for at udfylde, og vi haaber, de vil paaskønne denne Nytaarshilsen ved at vise størst mulig Agtpaagivenhed ved Udfyldelse af de øvrige Rubriker.

Kontrolbestyrerne og de øvrige Tillidsmænd anmodes om at opbevare Landarbejderbladet Nr. 39 for 7. December og nøje studere den deri givne Meddelelse fra Arbejdsløshedskassen.

Vi benytter Lejligheden til at ønske alle vore Tillidsmænd og Medlemmer et glædeligt Nytaar, og udtaler Haabet om godt Samarbejde i det kommende Aar.

Enighed skaber Sammenhold og Sammenhold giver Styrke.

Paa Hovedbestyrelsens Vegne.

Sofus Westergaard.

Abonner paa

LANDARBEJDERBLADET

Herren i Huset.

Et gammelt indisk Sagn fortæller, at en ung, nygift Mand bad sin Fader sige, hvem der i Almindelighed er Herre i Huset, Manden eller Hustruen.

Faderen svarede leende:

— Du maa prøve dig frem, min Søn. Her giver jeg dig Hundrede Høns og et Par Heste. Kør omkring med dem og hold ved hvert Hus, du kommer til. Af de Hundrede Høns, du har i Vognen, skal du give en til hver Mand, hvis Hustru er Herre i Huset, men en af Hestene skal du give til den Mand, som selv er Husets Herre. Har du forstaaet mig?

Sønnen takkede, satte Hønsene op i Vognen og kørte bort.

Han havde allerede holdt ved det nioghalvfemsindstyvende Hus og bortgivet lige saa mange Høns, da han kom til et enligt lille Hus paa Landet. Her kom han med det samme Spørgsmaal, som han saa ofte havde stillet:

— Hvem er Herre her i Huset?

— Naturligvis jeg, svarede Manden selvsikkert.

— Kan du bevise det?

Manden raabte paa sin Hustru, som ivrigt bekræftede, hvad Manden havde sagt.

— Vælg da en af mine Heste, sagde den unge Mand tilfreds.

— Jeg vælger den brune.

— Saa tag den da!

Men i dette Øjeblik trak Hustruen sin Mand tilside, og efter at have hvisket en Stund med hende, sagde Manden:

— Nej, jeg tror, jeg hellere tager Skimlen.

— Nej, du skal faa en Høne, sagde den unge Ægtemand og kørte hjem.

Historien fortæller ikke noget om, hvorvidt Ægtemanden røbede for sin Kone Resultatet af Rejsen.

Hovedkontorets nye Adresser:

Fra 15. Oktober 1923 er Hovedkontorets Adr. og Tlf. som følger:

Landarbejderforbundet,
Azaleavej 22, Valby, København.
Tlf. Valby 1601

Landarbejderbladet,
Azaleavej 22, Valby, København.
Tlf. Valby 1601

Landarbejdernes Arbejdsløshedskasse,
Azaleavej 22, Valby, København.
Telf. Valby 1603.

Averter i

LANDARBEJDERBLADET

Tysk Jul.

Hvorledes det tyske socialdemokraitske Blad »Vorwärts« skildrer Julen i vore Dages Tyskland.

Aaret, der gik og Aaret, der kommer.

I.

Aaret 1923 vil ligesaa lidt som adskillige af sine Forgængere komme til at staa i Historien som et Lys- eller Lykkeaar, snarere det modsatte.

For store Dele af Europas Befolkning blev det et Sultens og Hungerens; vi behøver i saa Henseende blot at henvise til de Beretninger, vi bringer andet Steds i Bladet angaaende Forholdene i Tyskland. Med velberaad Hu, maalbevidst Brutalitet, om man vil, har den franske militaristiske Overklasseregering, med Støtte af selve Tysklands Kapitalistklasse, givet den brede tyske Befolkning til Pris for Hungerens Kvaler, døv for alle Advarsler og blind for de Følger, der maa blive det frygtelige Resultat af de fremkaldte Tilstande.

Et enkelt Lyspunkt i det Elendighedens Mørke, der har hvilet over hele den almindelige verdenspolitiske Situation, var Udfaldet af Valget til det engelske Parlament. Det engelske Arbejderpartis mægtige Fremgang paa Trods af de borgerlige Partiers forenede reaktionære Modstand er et forjættende Fremtidsvarsel for hele den øvrige Verdens Proletariat; Tyngdepunktet for Europas, ja for hele Verdens Udvikling i Retning af større social Retfærdighed er nu forlagt fra det sammenbrudte Tyskland til det sejrende England.

For vort eget Lands Vedkommende har Forholdene været præget af den samme Forvirring og Opløsning, som har gjort sig gældende i det øvrige Europa.

Banksvindelen har ogsaa herhjemme afsløret det kapitalistiske Samfundssystems Raaddenskab i al sin Uhygge.

Det svundne Aar har saaledes været et Aar, hvor Krigens Humbug og Svindel har faaet sit Naadestød, selv om dette er sket under Former, som man fra et Arbejdersynspunkt ikke kan anerkende, maa vi dog indrømme, at hele det Slæng af Opkomlinge, som følger i det kapitalistiske Systems Kølvand, ikke blot har kompromitteret sig selv, men hele Systemet. Men hvad vil det kommende Aar da bringe udover Fortsættelsen af disse Afsløringer og delvise Udrensninger, derom fortæller hele den borgerlige Nytaarspresse os mange interessante Ting, som har Betydning for os, naar vi tilrettelægger vort Nytaarsarbejde. Ud af samtlige Udtalelser, som denne Presse har hentet hos de forskellige Erhvervs ledende Mænd, tegner sig et Billede, der giver Tillid, Tro og Fortrøstning. Situationen, siges der, er den bedst mulige, de mørke Skyer, der viste sig paa foregaaende Aars Nytaarshimmel, har maatet vige for en Opblomstringens Tid.

Og alle er rørende enige om at fortælle om det Utal af Muligheder 1924 møder med, at det er rigtigt, tvivler vel næppe mange om, tværtimod, allerede i det svundne Aar var de fleste vel klare over, at det bar op ad, selv om det kapitalistiske Hylekor raabte op om daarlige økonomiske Tilstande, selv om Oluf Hunger og hans edsvorne Følgesvend, Langkjær, forkyndte for os Sultens Evangelium.

Der er derfor ingen Grund til i det kommende Aar at være sagtmodige eller se sort paa Tingene, med den borgerlige Presses Nytaarsudtalelser i Lommen har vi al god Grund til i det kommende Aar at kræve Oprejsning for de sidste Aars Afsavn; thi vi har jo faaet at vide, at Erhvervene udmærket godt kan bære Omkostningerne herved.

Derfor, lad Aaret blive præget af Organisationens Styrkelse og Kampen for bedre Vilkaar for den arbejdende Klasse.

Er Jordens Udstykning i Arbejdernes Interesse?

Om ovenstaaende Emne skrev jeg i »Socialisten«s Decemberhefte en Artikel med Overskrift »Bør Landarbejderne afskaffes?«, hvilket har givet adskillige Højre- og Venstreblade Anledning til mere eller mindre fantasifulde Kommentarer, der igen affødte en Ritzauerklæring om, at det ikke var min ærede Navnefælle, Folketingsmanden, der var Forfatteren. Maaske er dette Grunden til, at forskellige Kammerater rundt om fra har bedt mig om ogsaa her i »Landarbejderbladet« at skrive noget om dette Emne.

Idet jeg forudskikker den Bemærkning, at ligesom »Socialisten« er et Diskussionsblad for »Teori og Kritik«, og at hvad der fremkommer under Navn i dette Blads Spalter, naturligvis staar for Skribentens egen Regning og ikke har det mindste at gøre med vedkommendes større eller mindre Partitroskab, saaledes maa det efterfølgende naturligvis opfattes som min private Mening. Selv om denne ikke *for Tiden* falder sammen med Flertallets indenfor Partiet, behøver jeg vel ikke tillige at tilføje, at ligesom jeg siden min pure Ungdom har tilhørt Socialdemokratiet, saaledes kan jeg heller ikke fremtidig tænke mig at tilhøre nogen anden Underklassebevægelse end Socialdemokratiet, og at det netop er Troen paa og Interessen for vort Parti, der har faaet mig til at give et Varsko angaaende Partiets Stilling til Jordspørgsmaalet. Med dette Forbehold *in mente* bedes det efterfølgende læst.

Jeg er Modstander af Jordudstykningen og har den Opfattelse, at Fremelskning af en talrig Stand af Husmænd vil i det lange Løb virke til langt større Skade end til Gavn for den egentlige Arbejderklasse. Selv om Spørgsmaalet kan bedømmes og vurderes ud fra forskellige Synspunkter, har jeg i mit Indlæg i »Socialisten« udelukkende holdt mig til det rent fagforeningsmæssige Synspunkt, og skal ogsaa gøre det her. Vi, som tror paa Muligheden af, at Landarbejderforbundet i de kommende Aar vil vokse sig mange Gange stærkere og mere kampdygtig, end det ellerede er, vi tror, at denne store og ukuelige Organisation vil blive det bedste Kampvaaben, den samlede danske Arbejderklasse nogensinde har ejet, og at Landarbejdernes Organisation til sin Tid vil blive af lige saa uvurderlig Nytte for Byarbejderne som for de egentlige Landarbejdere. Det større Landbrug, der arbejder med fremmed Arbejdskraft, er den ømtaaleligste af alle Bedrifter. Medens Handel og Transport, Haandværk og Industri i en Kampsituation kan undvære sine Arbejdere i baade en og to Maaneder, saa vil blot én Uges virkelig effektiv Strejke ved Landbruget skabe en absolut uholdbar Stilling for Arbejdsgiverne, fordi Landbruget virker med levende Dyr og Planter. Hvad en Landbrugsstrejke betyder, bærer endnu mange Landmænd Mærker af fra 1921, og dog var denne Strejke ikke særligt omfattende eller effektiv. Landarbejderforbundet vil blive den haardeste Nød, Dansk Arbejdsgiverforening nogensinde har faaet at prøve sine Tænder paa, og den Dag kan komme, da den store Styrkeprøve, Livtaget mellem Kapital og Arbejde, ikke skal afgøres i Fabrikker og paa Havnekajer, men i Herregaardenes og Proprietærgaardenes Roemarker og Kostalde.

Vel at mærke, hvis Landbruget stadigt som nu for de 70—75 pCt.s Vedkommende drives ved fremmed Arbejdskraft. Ikke hvis man med proportionel Hastighed Aar for Aar forrykker Forholdet mellem smaa og store Landbrug. Thi lige saa umuligt det vil være at hverve Skruebrækkere blandt en oplyst og velorganiseret Landarbejderklasse, lige saa let vil det være at skaffe arbejdsvillige blandt Husmændene, naar det i alt overvejende Grad er deres Mælk, der

(Fortsættes Side 6.)

Bør Landbrugets Arbejdere have Andel i Udbyttet, — og hvorledes?

Den Enquete, vi i Bladets Julenummer bragte om ovenstaaende Spørgsmaal, har vakt beredtiget Opsigt, hvad vi har modtaget en Mængde Vidnesbyrd om. Vi agter derfor efter Opfordring fra flere Sider at fortsætte denne Enquete i de følgende Numre af Bladet. I nærværende Nummer bringer vi nedenstaaende Indlæg fra Formanden for vort Forbund.

Jeg mener Ja.

Det er ikke alene en rent menneskelig tiltalende Tanke, men det er ogsaa baade retfærdigt og stort set praktisk. Landarbejderne kan vel hævde, at deres Løn maa afpasses efter Prisniveauet og Levestandarden, og saa maa Landbrugets økonomiske Vilkaar være Arbejderne uvedkommende, men det er et ganske overfladisk Argument, thi Landarbejdernes Lønninger vil altid, under hvilket System de end bruger for Aflønning, ligge indenfor Landbrugets Betalingsvilkaar.

Er Landbrugets Konjunkturer slette, vil Følgen altid blive Nedsættelse af Lønningerne eller Indskrænkning af Arbejdskraften, eller begge Dele, og i alle Tilfælde betyder det daarligere Levevilkaar for Arbejderne.

Landbrugets daarlige Tider vil dets Arbejdere altid faa deres rigelige Andel i. Derimod er det ikke altid givet, at Arbejderne vil faa deres Andel i Landbrugets Højkonjunkturer.

De sidste Aar har for Sukkerroernes Vedkommende vist, hvor fuldstændigt Konjunkturerne kan skifte fra det Tidspunkt, da Lønningerne fastsættes, og til Produkterne sælges og betales. Og det vilde dog være ganske urimeligt om Lønninger, som blev til under Pres af saadanne Lavkonjunkturer, ikke automatisk skulde forandres med Indtrædelsen af bedre Konjunkturer. Man maa jo ikke se bort fra, at bedre Konjunkturer for Landbruget i Reglen virker som en Fordyrelse af en Del Levnedsmidler, og at dette i sig selv vilde begrunde en Forhøjelse af Lønningerne i samme Maade, som daarlige Konjunkturer medfører Prissænkninger og derfor muliggør, at Arbejderne kan klare sig med mindre Løn.

Set med Landmændenes Øjne har en saadan Aflønning ogsaa sine Fordele, thi selv om der altid maa sikres Arbejderne en Mindsteløn, vil den faktiske Løn altid være tillæmpet efter Landbrugets skiftende Betalingsevne, og i rene Krisetider vil Arbejderne altid bedre kunne være med at tage deres Del af de daarlige Tider, naar de véd, at saa snart Landbrugets Konjunkturer bedres, bliver deres egne Kaar ogsaa automatisk bedre.

Under det kapitalistiske Samfunds System vil Landarbejderne og deres Arbejdsgivere altid føre Striden om Arbejdslønnens Størrelse og Arbejdets Vilkaar, og under et System med Andel i Udbyttet vil Striden selvsagt komme til at dreje sig om, hvor stor Arbejdernes Andel skal være. Om der skal gives Arbejdsgiverne Muligheder for større Kapitalopsparinger til Imødegaaelse af daarlige Tider og deraf følgende Krav fra Arbejderne om Sikkerhed for, at der henlægges Reserver og deslige, men begge Parter vil i denne Strid befinde sig paa det sunde og reelle Basis:

»Landbrugets Betalingsvilkaar og Ejerens og Arbejdernes Interesse i Bedriftens Fortsættelse og Udvidelse i størst mulige Udstrækning.«

Man kan operere paa Basis af at kende Landbrugets Betalingsvilkaar, og at Resultatet vil blive, at Lønningerne i den Grad afpasses efter Landbrugets skiftende Betalingsevne, at Højkonjunkturer ikke bundfalder sig i Form af højere Ejendomspriser og deraf følgende højere Afgifter til Kapitalen er vel hævet over enhver Tvivl, og det er stort set i begge Parters Interesse.

Det er lige saa utvivlsomt, at det i det lange Løb og anvendt paa rette Maade vilde virke til at gøre Landarbejderne interesseret i det daglige Arbejde og dettes samvittighedsfulde Udførelse, og det vil atter betyde Fordele for begge Parter.

At Arbejderne under et saadant System kan blive interesserede i højere Priser paa Landbrugsprodukterne og derigennem i en Art Udbytning af det øvrige Samfund, kan vel ikke bestrides, men, da Priserne saavel paa de Varer, Landbruget køber, som dem, Landbruget sælger, bestemmes af det udenlandske Marked, kan det ikke faa nogen praktisk økonomisk Betydning. Her vil man være henvist til i Samarbejde med Landmændene at gøre Udbyttet bedre ved den mest intensive Udnyttelse af Jorden og ens egen Arbejdskraft og Anvendelse af de moderne, tekniske og videnskabelige Hjælpemidler.

Af disse Grunde vil Arbejderne ikke alene blive mere interesserede i Landbrugets Vilkaar, men de vil ogsaa opdrages til selv at overtage Landbruget under den kommende Tids Form for kooperativt Landbrug, og det er maaske ikke det mindst vigtige.

Det vil maaske indvendes, at det tenderer imod tvungen Voldgift, men for det første kan der ikke være Tale om tvungen Voldgift, fordi Lønninger og og Arbejdsvilkaar efterderom afsluttede Overenskomster fastsættes paa Basis af Landbrugets faktiske Betalingsevne, og for det andet kan Landarbejderne jo aldrig faa en Løn, som overstiger Landbrugets Betalingsevne, og naar Landarbejderne blot har Vished for, at deres Løn- og Arbejdsvilkaar staar i et rimeligt Forhold til Arbejdets Udbytte, maa man jo ogsaa være tilfreds dermed, og det kan dog ikke være et Princip, at dette skal naas ved oprivende Kampe, dersom det kan naas ved Konstatering af Landbrugets Betalingsvilkaar og Ansættelse af Lønningerne derefter.

Hvorledes skal det ske?

Ja, jeg tror, at vi er inde paa noget af det rigtige med vore nuværende Overenskomster, selv om man kun har fastslaaet Arbejdernes Ret til Andel i bedre Konjunkturer uden nærmere at udforme, hvor langt denne Ret Rækker.

Andelen i Udbyttet maa naturligvis fastslaas i Overenskomsterne, som tilvejebringes for bestemte Perioder, og som fastsætter de almindelige Lønninger og Arbejdsvilkaar efter Tidens Konjunkturer, og med nærmere fastsatte Andele i Overskudet, og her maa man holde sig til det samlede Landbrugs og ikke til den enkelte Bedrifts Udbytte. Forhandlinger om Overenskomster og Ændringer og Omforandringer af disse vil ikke derfor høre op. De maa Tid efter anden tages op til Revision, saa de stedse er i Kontakt med det praktiske Livs Krav.

Men Grundlaget for det hele er Organisationen, Landarbejdernes Organisation. Uden den bliver der ingen Overenskomster, uden den bliver der ingen Andel i Udbyttet. Jo stærkere Organisationen er, jo længere fører vi Overenskomsterne ud over Landet og derigennem Andelsudbyttet, og jo større Andel af Udbyttet kan der skaffes til Landbrugets Arbejdere.

Kampen mellem Landarbejderne og Arbejdsgiverne er ikke ophørt med Indførelsen af et saadant Lønningssystem, den har blot faaet andre Former, og Former, som er mere hensynsfulde for begge Parter og mindre generende for det Erhverv, hvoraf begge Parter skal eksistere. Men Landarbejdernes faglige Sammenslutninger og deres Styrke er stedse Grundlaget for Standens sociale og økonomiske Vilkaar.

Oscar Levinsen.

(Fortsættelse fra 4. Side.)

fordærves i de standsede Landsbymejerier, og deres Flæsk og Æg, der raadner paa de arbejderforladte Havnekajer.

Landbruget er og vil antagelig i en lang Fremtid være Danmarks Hovederhverv. Med en tilstrækkelig stærk og haandfast Organisation kan Arbejderklassen beherske og kontrollere dette Hovederhverv og derigennem skaffe sig den fornødne Indflydelse ogsaa paa de øvrige Erhverv — saalænge Landbruget drives i sin nuværende Skikkelse, medens en Stand af lutter Smaabønder og Husmænd vil være mange, mange Gange mindre saarbar.

— I en følgende Artikel skal jeg forsøge at paavise, at Udstykningen i Virkeligheden kun kan gavne det Faatal af Arbejdere, der kan komme i Betragtning ved Jorduddelingen, medens hele den øvrige Arbejderklasse bliver saa meget daarligere stillet, og at Udstykningen derfor er udemokratisk.

Vilh. Rasmussen.

Hjælpen til Tyskland.

Dansk Fælleskomité har, efter at den tyske Regering officielt har henvendt sig til Danmark om Hjælp i den Nødstilstand Tyskland befinder sig i, paataget sig i Forbindelse med Dansk Røde Kors at organisere denne Hjælp, og er allerede naaet et godt Stykke frem. Rundt i Danmarks Byer er dannet Komitéer med det Formaal for Øje særligt at hjælpe Børnene, og den sidste Maaned er der skaffet Plads til over 2000 forsultne Stakler. Ialt befinder sig nu allerede 5000 Børn fra Tysklands fattigste Egne i Danmark. I disse Dage er der aabnet 6 Bespisningsanstalter for Børn i Berlin. I disse vil 2000 Børn — 1200 fra Kommuneskoler og 800 fra de højere Skoler — daglig faa et Maaltid varm Mad.

Saadanne Bespisningsanstalter vil i den allernærmeste Tid blive aabnet rundt i Tysklands andre Byer. Sidste Vinter bespistes paa denne Maade 15,000 Børn daglig.

For ogsaa at komme de voksne, og særlig de gamle Mennesker til Hjælp, er fra 1. December startet en »Røde Kors Pakkeforsendelse«, der har til Huse: Gl. Kongens Bryghus, Bryghusgade, København B. Herfra vil dels 5 kg's Pakker til Venner, Bekendte og Familie kunde forsendes under aldeles betryggende Former, idet Ansvaret for Forsendelsen i Tyskland er overtaget af Tysk Røde Kors, dels vil saavel Fødeuddeling blandt fattige i Tyskland. Fordelingen foretages af Tysk Røde Kors under Medvirken af det danske Gesandtskab. Der vil af vore Spejderorganisationer under Ledelse af Lehnsgrevinde Reventlow blive foretaget en Fødevare- og Klædeindsamling i de nærmeste Dage. For at skaffe Midler til de forskellige Formaal er der, foruden hvad der er skaffet tilveje ad Frivillighedens Vej, og Kr. 35.000,00, som Staten har givet i Tilskud, af K. F. U. M. planlagt en Landsindsamling gennem Landets Menigheder, der under forventet Tilladelse er fastsat at skulle finde Sted sidst i Januar. Som det heraf fremgaar, fortsættes Virksomheden for at hjælpe Tysklands Hungrende. Denne Virksomhed har nu varet i 5 Aar, og det er ikke Smaasummer, den repræsenterer, ca. 11—12 Millioner. 25,000 sultne Børn har faaet Kur og Pleje heroppe.

Naar der nu dukker den ene »Hjælpekomité« op efter den anden, saa kan dette kun forvirre og splitte Arbejdet og føre til et daarligt Resultat, derfor bedes Befolkningen samle sig om den Hjælpevirksomhed, som udføres af »Dansk Fælleskomité« og »Dansk Røde Kors« i Forening.

Dansk Fælleskomités Formand er Hr. Departementschef F. Schrøder, og dens Forretningsudvalg bestaar af Hr. Kommandør Kiær, »Dansk Røde Kors«, Hr. Overretssagfører I. Jacobsen, Dr. theol. Jørgensen, Kasserer E. Svendsen og Folketingsmand I. P. Nielsen. Endvidere er Komitéen tiltraadt af Folketingsmændene Pitzner, Ove Rode, Th. Stauning, P. Pindstrup, Stengaard-Kirkegaard, Clausager, H. J. Sørensen samt A. Lebeck og Fru Thanning. Som det ses er alle Partier og Samfundsklasser, kort sagt hele den danske Befolkning repræsenteret i Komitéen.

Komitéens Kasserer er Hr. Vekselerer Gudme Raaschou, Gl. Strand 52.

Dansk Fælleskomités Virksomhed 1. Oktober 1922 til 1. September 1923.

Børnerejserne er blevet fortsat, og der har været en forøget Tilgang af Tilbud om at tage tyske Børn i Pleje. Fra Tyskland har Komitéen bragt ca. 4000 Børn herop, og desuden har Komitéen ordnet Pas og Rejse for ca. 2100 Børn fra Slesvig.

Børnene har gennemsnitlig været heroppe i 4 Maaneder.

Komitéen fik ved Ansøgning til Undervisningsministeriet og ved velvillig Assistance af Forstanderne for vore Døvstumme-Instituter, Hr. Høgstrøm og Hr. Forchammer, anbragt 134 underernærede, døvstumme Børn i København og Fredericia. Andre 90 døvstumme Børn anbragtes for Komitéens Regning i Feriehjem, henholdsvis i Pommern og Holsten. Hvert Barn koster 30 Øre pr. Dag. I Horserød har Komitéen ogsaa sidste Aar haft en Koloni, bestaaende af 72 Embedsmændsbørn fra Centraladministrationen i Berlin. Denne Koloni og vore Børneanbringelser har fremkaldt overordentlig Glæde i den tyske Offentlighed. Tyske Journalister fra Berlins førende Blade har besøgt Horserødlejren og Døvstumme-Anstalterne, ligesom de overværede en Sammenkomst af tyske Feriebørn i Fælledparken, og bragte ved deres Hjemkomst rene Lovtaler over Komitéens Omsorg for tyske, nødlidende Børn.

De tyske Parlamentarikere ved den interparlamentariske Konference stiftede ogsaa Bekendtskab med Komitéens Arbejde for tyske Børn, og det bør ikke glemmes, hvad den gamle tyske Centrumsfører, tidligere Rigskansler Fehrenbach da udtalte, nemlig, at det, der forundrede ham mest var, at Danmark helt og fuldt havde glemt den Uret, Tyskland tidligere havde begaaet imod det.

Der er samlet en Vognladning Klæder og Sko, som er fordelt mellem Byerne Leipzig, Dresden, Chemnitz og Berlin. Komitéen har imødekommet en Anmodning om at skaffe Levertran til kirtelsyge Børn og sendte 2000 Kilo Levertran, som »Røde Kors« fordelte til Hospitaler og Børnehjem.

Kakaobespisning for Børn har Komitéen haft i følgende Byen: Berlin 4 Spisesteder med 1200 Børn daglig. Breslau 2 Spisesteder med 300 Børn daglig. Kiel 1 Spisested med 300 Børn daglig. Hamburg 3 Spisesteder med 600 Børn daglig. Chemnitz, Leipzig og Dresden hver 300 Børn, ialt 900 Børn daglig. Thüringen i forskellige Byer efter Regeringens Anvisning 900 Børn daglig. Stettin 300 Børn daglig. Bremen 3 Spnsesteder med 600 Børn daglig. Komitéen bespiste saaledes 5100 Børn. Børnene spiste i ca. 6 Uger, og da Komitéens Bespisning varede i 5 Maaneder, bespistes saaledes ialt 15,300 Børn. Disse Børn, som blev udsøgt saavel fra Kommuneskolerne som fra de højere Skoler, var de allerfattigste, der kunde findes.

Komitéen har, efter Anbefaling af den danske Gesandt i Berlin, hjulpet et Børnehjem i Dresden, der ellers havde maattet lukke, og efter Anbefaling af Folketingsmand I. P. Nielsen 4 fattige Menigheder, 3 i Sachsen og 1 i Bøhmen.

Ligeledes har Komitéen støttet Børnehjem i Frankrig.

I de ødelagte Distrikter er der oprettet Børnehjem for forældreløse Børn; til saadanne Hjem er der gennem den danske Gesandt i Paris sendt Frc.s 61.500,00 — eller danske Kr. 18.900,00.

Til Polen er ligeledes til Børnearbejdet givet gennem den danske Gesandt i Warzawa Kr. 5000,00, og til Arbejdet i Østrig og Ungarn, særlig til Hjælp for Børnehospitaler, har Komitéen ved Fru J. Reventlow ydet Kr. 13.000,00.

I Flensborg har en særlig Komité med Amtmand Haarløv oprettet Børnebespisning. Denne Komité har virket i Forbindelse med »Dansk Fælleskomité«, ligesom Arbejdet har været ledet efter samme Principper, og vort Bureau i Berlin, »Dänische Hilfe«, har besørget den praktiske Ordning vedrørende Bespisningen. »Dänische Hilfe« er en Afdeling af »Røde Kors«.

Til Hjælp for Børnenes Rejser i Tyskland, som »Røde Kors« ikke mere saa sig i Stand til at betale, har Plejeforældrene efter Henstilling fra Komitéen indbetalt Kr. 3552,00, som er tilsendt »Røde Kors« i Berlin.

Komitéen har haft følgende Indtægter og Udgifter:

Indtægt:	Kr.
Kassebeholdning fra forr. Aar ..	59.000,00
Bidrag fra Staten	35.000,00
Indsamlet	65,113.00
Renter	1.536,40
	160.649,41

Udgift:	Kr.
Horserød Lejren	9.238,52
Medicintran	1.143,56
Til Frankrig	18.906,00
- Østrig-Ungarn	13.000,00
- Polen	5.000,00
- Tyskland (Kakaobespisning)..	81.130,25
Børnenes Rejser til Danmark....	12.400,35
Kontor-Gager	2.750,00
Kassebeholdning d. 1. Septb. 1923	17.080,73
	160.649,41

J. P. Nielsen.

Queensland

Et Land, hvor Arbejderpartiet har Regeringsmagten.

Ved Alsing Andersen.

I September Nummeret af det engelske Arbejderpartis Tidsskrift »The Labour Magazin« har Premierministeren for den australske Stat Queensland, E. G. Theodore, offentliggjort en Artikel om de politiske og sociale Forhold i denne Stat. Artiklen er af den største Interesse for Arbejderbevægelsen i alle Lande, idet den handler om et Land, hvor Arbejderpartiet i en Aarrække har siddet inde med Regeringsmagten.

Vor Partifælle begynder med nogle almindelige orienterende Bemærkninger: Landet er ca. 1¾ Mill. Kvadratkilometer, eller ca. 2½ Gange saa stort som den skandinaviske Halvø. Indbyggerantallet udgør kun 800,000, hvoraf ikke mindre end 95 pCt. er hvide af britisk Afstamning. Hovednæringsvejene er Kvægavl, Agerbrug og Minedrift.

I Landets tidligste politiske Historie var Landmændene — som var Statsfæstere med vidtstrakte Ejendomme, særlig Græsgange — den politisk dominerende Klasse, men efterhaanden maatte de vige Pladsen for Finansmændene og Købmandsstanden, indtil Arbejderpartiet erobrede Regeringsmagten i 1915.

Det politiske Arbejderparti dannedes i 1893, og allerede samme Aar valgtes 17 af dets Kandidater til Rigsdagen, hvor Arbejderpartiet blev det førende Oppositionsparti. I 1904 dannede Arbejderpartiet en Koalitionsregering med de mere frisindede Elementer af det liberale Parti. Denne Regering, hvis Leder var liberal, bestod i 3 Aar og gennemførte i den Tid gode Reformer paa mange Omraader, bl. a. en Lov om Aldersrente og en Lov, der gav Kvinderne Valgret.

Koalitionen sprængtes paa et Principspørgsmaal om Afhændelse af Statsdomæner. Arbejderpartiet sprængtes ved samme Lejlighed, idet et Mindretal ønskede Koalitionen bevaret, men Partiets Flertal fortsatte som Oppositionsparti indtil Valget i 1915.

Ved det almindelige Valg i 1915 fik Arbejderpartiet et overvældende Flertal i Rigsdagen, og dette Flertal har siden redet alle Storme af, saaledes at det efter 8 Aars Regering ved Valget i Maj 1923 paany fik Tilslutning fra Vælgerflertallet.

De sidste fire Valg gav Rigsdagen følgende Sammensætning:

Aar	Arbejderpartiet	Andre Partier
1915.....	45	27
1918.....	48	24
1920.....	38	34
1923.....	43	29

Efter denne indledende Oversigt skriver Mr. Theodore:

Queenslands Arbejderparti har aldrig paastaaet, at dets Overtagelse af Regeringsmagten vilde betyde Begyndelsen til »Lyksalighedens Tusindaarsrige«. Partiet har været klar over, at Udviklingen frem mod det endelige Maal nødvendigvis maatte blive langsom. I de første Regeringsaar maatte Arbejderpartiet administrere en kapitalistisk Samfundstilstand, og man havde intet direkte Mandat til at kuldkaste den bestaaende Samfundsorden eller foretage drastiske Rekonstruktioner. Arbejderpartiets Maal nødvendiggør en gradvis reformatorisk Udvikling og ikke en voldsom Omvæltning.

Queenslands Arbejderparti afviger her principielt fra Kommunisterne. Vi er overbevist om, at deres Metoder ikke fører til det ønskede Resultat. Hvis Samfundets Omdannelse skal blive solid og varig, maa den bygges paa Folkeviljen. Samfundet kan ikke tilpasse sig voldsomme Omvæltninger. En Regering kan ikke paa en Dag eller en Uge ændre Samfundets nuværende økonomiske Opbygning og gøre det til en socialiseret Organisme.

Arbejderpartiets endelige Maal er at erstatte de kapitalistiske Institutioner, der benyttes til Udbyningen af det menneskelige Arbejde, med kooperaive eller socialiserede Organer. Dette kan naas ved en Udvidelse af Statens og Kommunernes økonomiske Funktioner og ved at skabe kooperative Organer i Kontakt med Samfundsledelsen. Og den Hurtighed, hvormed dette Maal naas, bestemmes ikke saa meget af, hvor dristige Programmer for Lovgivningsarbejdet Parlamentarikerne stiller op, som det afhænger af Folkets politiske Modenhed.«

Paa denne Linje har Arbejderregeringen altsaa arbejdet i de 8 Aar, idet man ikke alene har taget sig af Øjeblikkets reformatoriske Opgaver, men ogsaa søgt at bane Vejen for hurtigere Fremskridt i Fremtiden m. H. t. selve Samfundsomdannelsen.

Og Resultatet? Herom siger vor Partifælle:

»Det er sandt, at vi ved Gennemførelsen af denne praktiske Politik hverken har afskaffet Kapitalismen eller skabt et Paradis paa Jorden. Men som et direkte Resultat af Arbejderregeringens Virksomhed er der mindre kynisk Udbytning og Spekulation, mindre Fattigdom og Elendighed blandt Arbejderne og en retfærdigere Fordeling af Lykke og Velstand end i noget andet Land i den civiliserede Verden.

I Sammenligning med de konservativt styrede Stater i Australien har Queensland højere Lønninger, kortere Arbejdstid og lavere Varepriser end de andre Stater. Levefoden er kort sagt højere i Queensland, og Arbejdernes Vilkaar er baade socialt, politisk og fagligt overordentlig meget bedre her end de andre Steder. Alt dette har man opnaaet, uden at det i mindste Maade har virket hemmende eller opløsende paa Erhvervene. Industriens Produktionsevne er ikke taget af. Tværtimod er den blevet forøget. Forretningslivet har ikke stagneret; det har tværtimod udviklet sig yderligere. Statens Udvikling som Helhed er ikke blevet forsømt. Den er gaaet fremad med fornyet Kraft.«

De Omraader, hvor Regeringen særlig har sat ind med sin Virksomhed, er følgende:

Lovgivning om faglig Voldgift, Arbejdsløshedsforsikring, Ulykkesforsikring, Oprettelse af et Statsforsikringsvæsen for al Art af Risiko ogsaa omfattende Statens Eneret paa Arbejdernes Ulykkesforsikring; Oprettelse af Statsforetagender, som Kvægavlscentrer, Slagteriudsalg, Savværker, Fiskeudsalg, Organ for Fremskaffelse af Landbrugsprodukter m. m. Dertil Lovgivning til Bekæmpelse af Spekulation; Lov om Jordværdibeskatning; Huslejenævn; Oprettelse af højere Landbrugsskoler; Bygning af Arbejderhjem; kooperativ Fremskaffelse af Nødvendighedsartikler; Standsning af Salget af Statsdomæner; Stadfæstelse ved Oprettelse af nye Brug; Oprettelse af Landboorganisationer; Etablering af Fødehjem; Børnelovgivning; gratis Tandlæge- og Lægetilsyn for Skolebørn; Afskaffelse af Dødsstraffen og Retsplejereformer.

Til denne mere skematiske Oversigt, hvortil Forfatteren maa indskrænke sig i en Tidsskriftartikel, føjer han følgende Kommentarer:

»De nævnte Statsforetagender (Kvægavlscentrer, Slagteriudsalg osv.) er ikke indført som Del af en Plan til en vidtomspændende Nationalisering af disse Erhverv. — Arbejderpartiet haaber som antydet paa en gradvis Udvidelse af den kooperative Virksomhed til saadanne Omraader med Støtte af Statens Autoritet og ogsaa med finansiel Støtte fra Statens Side. De omtale Statsforetagender blev startet som en Bremse paa Udbytningen og til Regulering af Varepriserne. Og selv om disse Foretagender ikke altid har givet Overskud til Staten, har de dog vist deres Eksistensberettigelse ved at holde Prisniveauet paa vedkommende Vare nede.

(Fortsættes.)

Avertèr i „Landarbejder-Bladet".

GIGTSVAGE og RHEUMATISME-Lidende skatter højt

Richter's **Anker-Pain-Expeller**

Det i over et halvt Aarhundrede hævdvundne smertestillende Indgnidningsmiddel

Garanti for Ægtheden: Mærket Anker

FAAS PAA ALLE APOTHEKER

Ryg **FLAG** hver Dag en FLAG Dag!

Stjerne-Lager

er

den bedste Bajer i Danmark.

Faas overalt!

Husmandsbrandkassen for Danmark

(120.000 Medlemmer, 1050 Mill. Kr. Forsikringssum).

I Afdelingen for faste Ejendomme optages: med blødt Tag, alle Ejendomme paa Landet, naar Forsikringssummen ved Indtegningen ikke overstiger 30,000 Kr., med blandet Tag, naar den ikke overstiger 40,000 Kr., og med haardt Tag, naar den ikke overstiger 50,000 Kr.

I Afdelingen for Løsøre optages: Løsøre beroende i faste Ejendomme overalt Danmark, saavel paa Landet som i Stationsbyer og Købstæder.

I Tyendeafdelingen optages: Tyendeejendele uden Hensyn til, hvor disse befinder sig i Danmark.

Moderate Præmier. Kulant Behandling. Hurtig Afregning.

Nærmere Oplysninger faas ved Henvendelse til Distriktsforstanderne, Sognetillidsmændene eller til Hovedkontoret Gl. Kongevej 5, København B. Telefon 5150.

FORLANG ALTID OTTO MØNSTED A/S **OMA** PLANTE-MARGARINE

HJEMMET

Danmarks populæreste Ugeblad.

Er De rigtig klog,

da forlang vort nye ill. Katalog gratis over alle Sanitets-, Toilet og Gummivarer samt interessante Bøger. Stærkt nedsatte Priser. Nyt Hovedkatalog, 44 Sider med 200 Ill. mod 75 Øre i Frimærker. Firmaet **Samariten** København K., Afd.

Foreningsfaner

Fanedekoratør **P. PETERSEN,**

Egegade 3, København N.

— — Telefon: Nora 2091 y. — —

KANADA

Fællesrejser

arangeres i Foraaret 1924 med

Den nye direkte Rute

til kanadisk Havn.

(Eneste direkte Linie).

s/s „Oscar II" afgaar fra København 6. Marts

„ „United States" afgaar fra København 3, April

„ „United States" afgaar fra København 15. Maj.

„ „Hellig Olav" afgaar fra København 21. Maj.

Alle Opln. ang. saavel Søreisen som Jernbanerejsen erholdes igennem

SKANDINAVIEN-AMERIKA LINIENS

Passager-Afdeling, Kongens Nytorv 8, og de befuldmægtigede Agenter i Provinsen.

SYGE- OG BEGRAVELSESKASSEN FREMTIDEN

Syge- og Begravelseskassen „FREMTIDEN"

Statsanerkendt.

Hovedkontor: **Nørrevold 15, København.**

Overflytningsret! Kontingentopkrævning.

White Star Line,

største, hurtigste og mest komfortable Ekspres-Dampere til

CANADA

Efter 22 Aars Ophold i Canada er Hr. E. Norden ansat hos mig. Paalidelige Oplysninger, illustreret Rejsehaandbog og Kort over Canada tilsendes gratis enhver, som tænker paa at rejse derover.

Joachim Prahl, Generalagent, Nyhavn 5, København K.

Averter i Landarbejder-Bladet.

LIND HANSEN Clichéanstalt, Kultorvet 14. Telefon 6288. **Leverandør til dette Blad.**

FRA AFDELINGERNE

Vemmelev-Hemmeshøj Afdeling. Medlemmernes Opmærksomhed henledes paa, at de maa møde til Kontrol hos Kontrolbestyreren og ikke hos et andet Medlem, da Kontrollen ellers er ugyldig. Kontroltiden er fra 10—11 de 5 Dage, Lørdag fra 3—4.

Niels Hansen.

Slangerup Afdeling afholder sammen med Socialdemokratisk Forening Præmie-Maskerade paa Slangerup Gæstgivergaard Søndag den 13. Januar Kl. 7 Aften. Demaskering Kl. 9. 5 Præmier udsættes: 1 Pr. for den smukkeste Dame og 1 Pr. for den komiske Dame, 1 Pr. for den smukkeste Herre og 1 Pr. for den komiske Herremaske samt en Optogspræmie. Billetpriserne er: Tilskuer 50 Øre for Voksne, 25 Øre for Børn og Baltegn 1 Kr. 50 Øre for Herrer og 1 Kr. for Damer. De to første Masker i Dragt faar gratis Entré. De Maskerede, som ikke er mødt senest Kl. 8, kan ikke komme i Betragtning ved Præmieuddelingen.

Bestyrelsen.

Hillerød Afdeling afholder stor Præmiemaskerade Lørdag d. 12. Jan. Kl. 7 paa Hotel »København«. Medlemmerne bedes om at agitere for stor Tilslutning. Det vil blive meget morsomt, hvorfor alle Medlemmer bedes møde.

Vilh. Petersen.

Red.: Marius Olsen. — Rasmussen & Rughs Bogtrykkeri, Læderstræde 11, Kbhvn. K

LANDARBEIDERBLADET
SJÆLLAND

ORGAN FOR LANDARBEIDERFORBUNDET I DANMARK.

Nr. 2 **Fredag den 11. Januar 1924** **10. Aargang**

Efterbetalingen for Sukkerroerne.

Der er nu afholdt Mægling i samtlige Sager.

I Løbet af Oktober, November og December Maaneder er der nu afholdt Mægling i samtlige de resterende Sager om Efterbetaling for Sukkerroerne, hvorom der er indgivet Klager til os, for saa vidt de paagældende Roedyrkere har været Medlemmer af Arbejdsgiverforeninger eller en Roedyrkerforening. Ved disse Mæglinger er der behandlet ca. 250 Sager.

Omkring Halvdelen af disse Sager er bleven afsluttede ved Mæglingerne. De fleste af de Sager, som ikke er afsluttet ved Mæglingerne, vil nu blive indklaget dels til den faste Voldgiftsret og dels til Civilrettten; til den sidste er en hel Del Sager forlængst bleven indklaget; men vore Medlemmer vil sikkert forstaa, at det tager nogen Tid, inden denne Bunke af Sager kan naa frem for Retten og blive afgjort. Alle de Sager, som er behandlede paa Mæglingerne, baade de, der er afgjorte, og de uafgjorte, er de paagældende Medlemmer og Afdelingsformænd jo vidende om, da de har faaet Tilsigelse til Mæglingen. For de tvivlsomme Sagers Vedkommende har vi jo ogsaa tilskrevet de paagældende Afdelinger og gjort dem bekendt med vor Opfattelse, og de vil hver især modtage Forbundets Meddelelse om vort definitive Standpunkt til Sagerne.

Under Maribo og Højbygaard Roedyrkerforeninger findes dog endnu nogle faa Sager, hvorom der ikke har været afholdt Mægling, men herom har vi krævet Mægling afholdt i den nærmeste Fremtid.

Odenseegnens Roedyrkerforening har jo nægtet at tage Mægling med os. Denne Forening vil nu blive indklaget for den faste Voldgiftsret, men i hver af de denne Forening vedrørende Sager har vi afholdt Møde med de paagældende Arbejdere.

I samtlige de Sager, vi har indgivet til Civilretten, har vi jo givet de paagældende Afdelinger Meddelelse.

Paa Koldingegnen har vi ogsaa afholdt Møde med Arbejderne om samtlige de indgivne Klager, men her er Forholdet jo nu dette, at vi skal have afgjort nogle Sager ved Civilretten, før vi kan faa de andre Klager i Orden.

Efter at Overenskomsten med Vestsjællands Roedyrkerforening var afsluttet, var der et halvt Hundrede Roedyrkere, som fortsat nægtede at yde Efterbetaling. Omkring Halvdelen af disse var dog ikke Medlemmer af Roedyrkerforeningen. Disse Roedyrkere skal imidlertid indklages for Civilretten, men forinden har vi sammenkaldt de disse Sager vedrørende Arbejdere til et Møde i Slagelse den 13. Januar.

Efter foranstaaende skulde samtlige de Klager, vi har modtaget senest i Løbet af November være bleven behandlede, og skulde der være enkelte Roedyrkere, som intet har hørt om de af dem indgivne Klager, bedes de derfor gennem Afdelingen tilstille os Meddelelse derom.

I December Maaned har vi modtaget nogle enkelte Klager. Disse Sager er jo kommet for sent efter de af os opgivne Frister, men nu ser vi paa dem, og saa skal de paagældende Afdelinger høre nærmere fra os, men naturligvis har vi ikke endnu kunnet faa disse sent indkomne Klager frem til Behandling.

Oscar Levinsen.

Den forestaaende Kongres.

Et Forslag til Urafstemning.

Mellem Jul og Nytaar afholdt Forbundet ordinært Hovedbestyrelsesmøde, hvor blandt mange andre Spørgsmaal man ogsaa behandlede den kommende Kongres.

Kongressen skal ifølge Lovene afholdes i Juli Kvartal 1924, og Hovedbestyrelsen ønsker at afholde Kongressen først i Juli Kvartal, dersom Forbundets Arbejde iøvrigt tillader det. Der vil imidlertid senere fremkomme nærmere Meddelelse om Tiden for Kongressens Afholdelse. Imidlertid var Hovedbestyrelsen enig om at henlede Medlemmernes Opmærksomhed paa nogle Forhold vedrørende Repræsentationsretten til Kongressen og at foreslaa Afdelingerne nogle Ændringer i Lovenes §§

12 og 14, Ændringer, som man fandt det i Afdelingernes egen Interesse at faa gennemført inden den forestaaende Kongres.

Hovedbestyrelsen har derfor udarbejdet et Forslag til Ændringer af disse 2 Paragraffer, og dette Forslag vil i en meget nær Fremtid blive udsendt til Urafstemning i Afdelingerne.

Som bekendt foregaar Urafstemningen paa Grundlag af Generalforsamling i de enkelte Afdelinger. Det vil derfor være nødvendigt, at Afdelingerne ret snart afholder Generalforsamlinger for at foretage Urafstemning over det af Hovedbestyrelsen udarbejdede Forslag til Ændringer i Forbundslovene. Forslaget vil være Afdelingerne tilstillede omkring ved den 20. Januar.

Afdelingerne bedes derfor sammenkalde til Generalforsamling til Afstemning over Hovedbestyrelsens Forslag i Tiden mellem 20. Januar og 1. Februar.

Oscar Levinsen.

Fra Konflikten i Kolindsund.

Naar Konflikten i Kolindsund i nogen Tid ikke har været omtalt her i Landarbejderbladet, da betyder dette hverken, at Kampen deroppe i Djursland er ophørt eller opgivet, tværtimod; den fortsættes fremdeles og vil blive fortsat indtil Arbejdernes Organisationsret bliver anerkendt og respekteres af Arbejdsgiverne.

Der er imidlertid for nylig sket noget, som foranlediger os til paany at beskæftige os med denne Konflikt. I »Grenaa Folketidende« for d. 27. December fandtes en Artikel med følgende Overskrift:

Hærværk i Kolindsund.
Ondsindede Udslag af Blokaden.

I Artiklen meddeles, at en af Lodsejerlaugets Muddermaskiner, der laa i Kanalen ved Høtofte, er blevet sænket. Bladet skildrer nærmere de Besværligheder, der vil være forbundet med atter at faa Maskinen hævet op fra Kanalens Bund, den Skade, Maskinen eventuelt har lidt ved at ligge indefrosset i Kanalen, samt de Bekostninger, Ejerlauget i denne Anledning vil blive bebyrdet med o. s. v.

Alt dette er der jo intet at sige til, men »Grenaa Folketidende« lader det ikke blive herved. Nej, den omtalte Tildragelse benyttes til et ualmindelig gement Overfald paa de lockoutede Arbejdere. Selve Artiklens Overskrift er jo i saa Henseende talende. Bladet gengiver en Samtale med Formanden for Ejerlauget, hvori denne rent ud sigter to af de lockoutede Arbejdere for at have sænket Maskinen. Hvad han støtter sin Beskyldning paa, nævner han intet om, og det interesserer øjensynlig heller ikke »Grenaa Folketidende«. Hvad det gælder om baade for Proprietær Andersen og Redaktøren af nævnte Storbondeorgan er øjensynlig kun dette, at de lockoutede Arbejdere bliver mistænkeliggjorte som Volds- og Ugerningsmænd, og saa tages det ikke saa nøje med Sandheden.

Nedenfor gengiver vi en Artikel af den ene af de Mænd, mod hvem Sigtelsen er rettet; den giver et godt Vidnesbyrd om, hvor spinkelt Grundlaget er for Sigtelsen. Vi kan oplyse, at der er afholdt Forhør i Sagen uden at Hr. Proprietær Andersens og »Grenaa Folketidende«s g imme Beskyldninger er blevet bekræftet.

Ejerlaugets Gravemaskine er forleden sunken i Kananlen. Straks farer »Grenaa Folketidende« i Blækhuset, og i Forbindelse med Ejerlaugets Formand, N. Andersen, Sivested, sætter de Maskinens Sænkning i Forbindelse med Blokadevagten. Mere tølperagtig Beskyldning skal man lede længe efter, og kun arbejderfjendtlige Mennesker og Blade kan fostre slige Tanker. Den hellige Mand, som Niels Andersen vil gaa for at være, siger uden at blinke, efter hvad »Grenaa Folketid.« skriver: »Jeg sætter bestemt Sænkningen i Forbindelse med Strejkevagten.« Det er smukt sagt af en hellig Mand, — atter ser han Skæven i sin Broders Øje.

Straks, da Ejerlauget erfarede, at Maskinen var sunken, sendtes Politiet til mig for at foretage Afhøring, naturligvis uden Resultat, antagelig til stor Sorg for N. A. Thi aldrig kunde det falde mig ind at begaa det tilsigtede Hærværk.

Hvem, der har forvoldt Sænkningen, kender jeg intet til, og det kan ogsaa være mig ligegyldigt; men utænkeligt er det ikke, at det kan være sket uden Foranledning fra nogen. Thi os, der tidligere har betjent Maskinen, kan bevidne, at den flere Gange er sunken. For ca. 3 Aar siden, da vi gravede ved Fannerup, var den saa utæt, at vi maatte have en stor Pumpe ombord og pumpe løs hele Dagen for at holde den oven Vande. Ja, selv for en Maaneds Tid siden sank jo Maskinen en Nat. De organiserede Arbejdere skulde jo ogsaa have Skylden herfor.

Det viste sig imidlertid, da de fik Maskinen op, at der stod en Hane aaben, som de havde glemt at lukke.

Til »Grenaa Folketidende« fortæller N. Andersen endvidere, at paa Østergaards Lokomobil er Vandet lukket ud af Kedlen, og der kunde let være sket en Ulykke. Den hellige Mand sætter naturligvis ogsaa denne Sag i Forbindelse med de organiserede Arbejdere, skønt alle, som har betjent Lokomobilet, véd, at Kedlen var saa utæt, at den ikke kunde staa med Tryk en Time om Middagen, uden at der skulde sættes Vand paa, endsige henstaa i 12 Timer om Natten. Og hvis Kedelpasseren er sin Plads voksen, er det første, han bør gøre, at undersøge, om der er Vand paa Kedlen, før han begynder at fyre op under den.

Triumferende bemærker N. Andersen overfor »Grenaa Folketidende«, at Blokaden regnes ikke for noget. Det er nok muligt, at den ikke har berørt N. A. personligt. Men det er ikke alle, der ser saaledes paa det. Det er ikke saa længe siden, at en af Lodsejerne i Sundet var saa ærlig at betro nogle af de lockoutede Arbejdere, at hvis han havde været lige saa klog den Gang, han var tilbudt Forhandling, som han nu er, da vilde han gerne have gaaet til Forlig med Organisationen. Og han tilføjede: Det er ikke 10 Kr.- Sedler, det drejer sig om i Tab, men det er store 100 Kr.-Sedler, som jeg har sat til.

Og hvorfor vil Hr. Petersen, Sivested Odde, gøre Forsøg paa at forbyde vore Strejkevagter at færdes paa Kolind Station. Det tyder ogsaa paa, at der er noget, der trykker de Herrer Lodsejere.

Imidlertid synes jo N. A. at være udmærket tilfreds, og det samme er Tilfældet med vore lockoutede og sympatistrejkende Arbejdere, over de Resultater, der hidtil er naaet ved Blokaden, og vi maa da fortsætte, indtil de Herrer Arbejdsgivere kommer paa andre Tanker.

Hvad angaar Sigtelsen vedrørende et Overfald paa tidligere Forvalter Birch, er denne sikkert ligesaa letkøbt som alle andre Beskyldninger, der er fremsat mod de organiserede Arbejdere.

Fannerup, i Januar 1924.

Niels Rasmussen.

Blokaden af Kirkerup Savværk.

Blokaden er hævet.

Træindustriarbejderforbundets Formand, V. S. Petersen, sender os følgende Meddelelse om Blokaden af Kirkerup Savværk:

Idet vi takker for den Haandsrækning, I har ydet os efter vor Anmodning i Skrivelse af 9. November i vor Kamp overfor Godsejer Neergaard, Kirkerup Savværk, skal vi hermed meddele, at Lockouten nu er sluttet, idet Godsejeren kom paa Tanke om, at det var paa et for ham ubelejligt Tidspunkt, han havde lockoutet vore Medlemmer, og at han derefter bad dem om at begynde igen.

For at hindre ham i paa et mere belejligt Tidtpunkt at gentage Eksperimentet, har vi tvunget ham til at indgaa paa en Overenskomst med 3 Maaneders Opsigelse paa et for os

belejligere Tidspunkt, og hvor 8 Timers Dagen naturligvis er fastlagt.

Lockouten er af os aflyst i de paagældende Blade.

Med Tak for Hjælpen og beredt til Gentjeneste, der som det skulde behøves, tegner med solidarisk Hilsen paa Forbundets Vegne:

V. S. Petersen.

Godsejer Jensen.

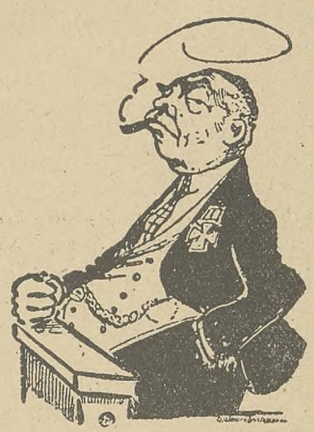

Ærede Forsamling! Jeg ser, at vor store Fører, Finansgeniet Neergaard, paa et Møde i Ribe i forrige Uge har udtalt, at Valget kommer til Maj. Jeg har indtil nu, evig og altid og til hver en Tid, været enig med Neergaard. Naar han sagde, at der var et Par hundrede Millioners Overskud i Statskassen, tiltrods for, at den var øde og tom som en Ørken, saa sagde jeg ogsaa, at der var Overskud; jeg bandede og svor paa, at der var Overskud, Masser af Penge, Bjerge af Tusindlapper. Naar Neergaard sagde, at Indenrigsminister Kragh var et Geni, saa sagde jeg ogsaa, at han var det, tiltrods for at jeg véd, at hans Hjerne er lige saa tom som Statskassen. Kort sagt, paa alle Omraader har jeg fulgt Neergaard, men nu, da jeg har læst hans Udtalelser i Ribe, nu er jeg bedrøvet, dybt bedrøvet.

Hva' skal vi ha' Valg for? Er der nogen Mening og Retfærdighed i, at jeg og Neergaard og Rytter og Kragh og alle de andre gamle Drenge skal ud paa Valgtribunerne og slaas med Socialisterne, det Rak. Hvorfor skal vi det? Vi har det jo saa hyggeligt og rart nu under Neergaard; han skærer Arbejderne ned over det hele og kæler for os Godsejere. Hvorfor skal saa Niels Thomasius Neergaard stille sig op i Ribe og sige, at vi skal have Valg til Maj? Jeg maa udtale som min fra Hjertet og Maven kommende Mening, at Niels Thomasius der er lagt ude. Han skal selvfølgelig bare blive siddende, ellers sker der bare det, at Socialisterne, de Djævle, pulveriserer os paa Valgdagen og napper Ministeriet og sætter sig til at lave Love, der er til Gavn for Arbejderne, og skærer os andre ned. Og hvor er vi saa henne, vi Godsejere, Bankdirektører, Storbønder, kort sagt Danmarks Blomst? Vi er ude at flyde, er vi. Morgenen efter Valgdagen vil vi gribe vor Avis og se, at Niels Thomasius er smidt ned ad Køkkentrappen. Og saa skal vi paa Hospitalet desformedelst Nervesjok og Kuldegysninger i Tegnebogen.

Nej, ærede Forsamling, jeg vil som fanatisk Venstremand foreslaa, at vi sender Niels Thomasius Neergaard et Telegram, gaaende ud paa, at han ta'r til Ribe igen og siger, at det, han sagde forrige Gang, var en kedelig Fortalelse, og at der intet Valg skal være, men at han bliver siddende. Vi skal ingen Socialister ha' til at danne Ministerium, derfor skal vi ingen Valg ha'.

Leve Niels Thomasius Neergaard! Han skal være Minister for Livstid.

Præmie-Rebussen

Blandt de indkomne Løsninger af vor Præmierebus er der nu foretaget Lodtrækning, og de heldige Vindere blev følgende:

1. Præmie, 1 Guldfyldepen, blev vundet af Arb. Peder Hansen, Gl. Viby pr. Viby.

2. Præmie, 1 Eversharp, af Henrik Mikkelsen, Torp pr. Kærby, Mors.

3. Præmie, »Kulturens Faser«, af C. O. Andersen, Oehlenschlægersgade 47³ tv., København.

4. Præmie, »Ilden«, af Marinus Pedersen, Dejret pr. Knebel.

5. Præmie, »Socialismens Historie«, af N. J. Larsen, Sdr. Vedby Koloni pr. Nykøbing F.

Præmierne vil nu blive tilsendt Vinderne.

Den rigtige Løsning var:

Til Sommer skal Valgslaget her i Landet staa —
For Folkets Dom maa Neergaard og hans Fæller gaa.

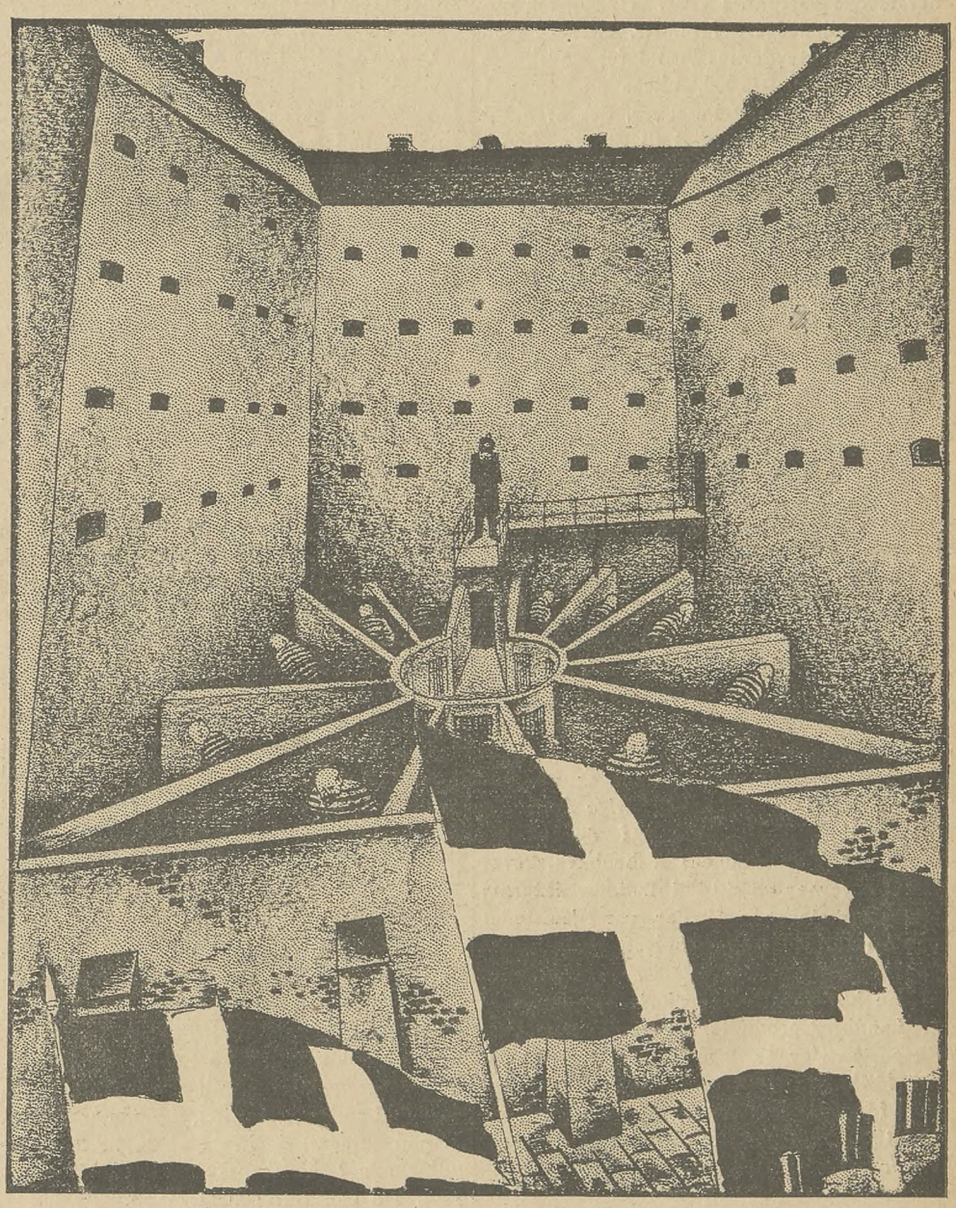

„Der er et yndigt Land"

Fra Uge til Uge.

INDLAND

Landbrugsaaret 1923 blev et Rekordaar, hvad angaar Produktion. Medens Eksporttallene i 1922 blev anslaaet til 111 Mill. kg for Flæsk, 95,5 Mill. kg for Smør og 36 Mill. Snese Æg, kan de i 1923 anslaas til 172 Mill. kg for Flæsk, 110 Mill. kg for Smør og 40 Mill. Snese for Æg, hvilket betyder en Stigning af ikke mindre end 55 pCt. for Flæskets Vedkommende og 16 pCt. for Smørret.

Til Sammenligning med 1913 kan anføres, at Eksporttallene da var 126 Mill. kg for Flæsk, 91 Mill. kg for Smør og 22,7 Mill. Snese Æg.

*

Danmarks ældste Blad »Berl. Tid.« fejrede d. 4. Januar sit 175 Aars Jubilæum.

*

Statistisk Departements Opgørelse over Ansættelse til Indkomst- og Formueskat for Skatteaaret 1923—24 viser, at Skatteydernes samlede Indtægt i det forløbne Kalenderaar altsaa 1922 — udgjorde 2953 Millioner mod 3368 Mill. i 1921. Nedgangen andrager saaledes 415 Mill. Kr. eller 12 pCt. Indkomstskatteydernes Antal formindskedes fra 942.000 til 935,000, altsaa med knap 1 pCt. Af de 935,000 Personer, der er ansat til at svare Indkomstskat til Staten, findes de 278,000 i Storkøbenhavn, 230,000 i Provinsbyerne og 437,000 i Landkommunerne. Hertil svarer en samlet Indtægt for de skatteansatte Personer af 1,144 Mill. Kr. i Hovedstaden, 691 Mill Kr. i Provinsbyerne, 1,118 Mill. Kr. i Landkommunerne.

Formueskatteydernes samlede Formue er for Skatteaaret 1923—24 ansat til 10,363 Mill. Kr. mod 10,642 Mill. Kr. Aaret forud. Faldet har saaledes udgjort 279 Mill. Kr. eller ca. 3 pCt. Antallet af Personer, som er ansatte til Formueskat, udgør ca. 440,000. Af disse findes de 75,000 i Hovedstaden, 85,000 i Provinsbyerne og 280,000 i Landkommunerne. Formuen udgør for de skatteansatte Personer 3,141 Mill. Kr. i Hovedstaden, 1701 Mill. i Provinsbyerne og 5,521 Mill. Kr. i Landkommunerne.

Antallet af skatteydende Selskaber og Foreninger udgjorde 2,378.

*

Sidste Aar har Skilsmissernes Antal i Danmark været 1308, hvilket er en lille Forbedring i Forhold til forrige Aar, der bragte 1390 Skilsmisser. Af de fraskilte hørte 817 Par hjemme i København, 267 i Provinsbyerne og 214 i Landdistrikterne; for de resterende 12 Par var Hjemstedet enten i Udlandet eller uoplyst.

*

Man har foreløbig opgjort, at Eksporten af Landbrugsprodukter i 1923 overstiger Eksporten for 1922 med en Værdi af ca. 275 Mill. Kr. Den samlede Landbrugseksport for 1923 kan nu ses at ville give ialt ca. 1250 Millioner Kr. imod 975 Millioner i Fjor.

*

Dansk Lokomotivmandsforening fejrede 1. Januar 25 Aars Jubilæum.

*

De nye Arbejdsløshedstal viser en katastrofal Forøgelse i Arbejdsløsheden, nemlig med godt 15,000 Mand. Fra et Totaltal den 24. Decbr. paa ca. 34,000 er man nu oppe over 49,000 indtegnet Arbejdssøgende her i Landet. Beretningens nøjagtige Tal er følgende:

Hovedstaden har 15,869 indtegnet Arbejdssøgende imod 12,591 den 24. Decbr. — For Øerne er de tilsvarende Tal 13,302 imod 8001 og for Jylland er det 19,851 imod 13,240. I hele Landet er der saaledes nu 49,022 indtegnet Arbejdssøgende imod 33,832 efter Ugeberetningen pr. 24. Decbr.

Forøgelsen udgør saaledes 15,190, og fordeler denne sig nogenlunde ligeligt paa de 2 Uger, som Beretningen angaar.

Ved samme Tid i Fjor var der 56,900 indtegnet Arbejdssøgende i hele Landet, og for 2 Aar siden 82,200.

UDLANDET

I Begyndelsen af det nye Aar fejrede de svenske Arbejderes Landsorganisation, ligestillet med de samv. Fagforb. her, 25 Aars Jubilæum.

Den svenske Landsorganisation har været ude i haarde Storme; Storstrejken og Lavkonjunkturerne 1907—11 satte Medlemsantallet ned fra 186,000 til 80.00, og først i 1916 var Tabet fuldt oprettet. Paa Jubilæumsdagen bestod Landsforbundet af 33 Forbund, 3207 Afdelinger og 292,917 Medlemmer.

Ved Oprettelsen i 1899 talte Landsorganisationen kun 16 Forbund, 664 Afdelinger og 37,523 Medlemmer.

*

Italiens Diktator, Mussolini, har ladet 15 af Arbejderpartiernes Rigsdagsmænd arrestere.

*

Krigen og den stadige Opretholdelse af en kolossal Militærmagt har bevirket, at Frankrigs Statsgæld efter de sidste Opgørelser andrager **30.000 Francs pr. fransk Familie.**

*

Aaret 1924 bliver et Valgaar, baade i Tyskland, Norge, Sverrig og Frankrig skal afholdes Valg; ligeledes anses Nyvalg i England for uundgaaeligt. Herhjemme vil Folketingvalget sikkert blive afholdt i Maj; og umiddelbart derefter vil Landstingsvalg finde Sted i København, Fyn og det nordlige Jylland.

*

De fleste Arbejdsoverenskomster i Norge udløber i Marts og April Maaned, og da Opsigelsesfristen for dem er tre Maaneder, begynder Opsigelserne i disse Dage. Arbejderne har allerede opsagt en Række Overenskomster, og Lederen for Arbejdernes faglige Landsorganisation, Lian, har udtalt, at han antager, de fleste af de til Foraaret udløbende Lønoverenskomster vil blive opsagt. De omfatter 60,000 Mand.

De sidste Opgørelser fra de internationale Fagsekretariater viser, at disses Medlemsantal er 18,760,370. Af disse er 954,458 Landarbejdere.

*

I Sverige, hvor der er delvis Spiritusforbud, er der i 1923 anholdt 30,000 Personer for Drukkenskab.

Er Jordens Udstykning i Arbejdernes Interesse?

II.

I forrige Nr. forsøgte jeg at paavise, at Lønarbejdere ud fra rene fagforeningsmæssige Grunde maa være betænkelige ved en forceret Udstykning af Jorden til Husmandsbrug. Landbruget er et af vort Erhvervslivs Hovedpiller, og skal Arbejderne genem deres faglige og kooperative Sammenslutninger forvente at faa Haand i Hanke med Produktionen, saa kan det ikke nytte, at man med Hensyn til Landets største Produktionsfelt lader 5 og 7 være lige, ja endog favorisere en Udvikling, der umuliggør dette. Det batter for lidt i Retning af Samfundets økonomiske Omformning, at Arbejderne i stærkt koncentrerede Industrier gennem Organisation kan skaffe sig nogen Indflydelse, naar Hovederhvervet ved at være udstykket i lutter Smaabedrifter unddrager sig enhver Paavirkning. Paa den Maade modarbejder vi os jo selv, idet vi river ned paa den ene Led, hvad vi opbygger paa den anden.

Men ikke nok med det. En overtalrig Stand af Husmænd og Smaabønder kan blive direkte farlig for Arbejderklassen, fordi det er at forudse, at Arbejdernes og Husmændenes økonomiske Interesse kan komme i saa afgjort Modstrid, at det ikke er til at forvente, at Husmændene under en bitter Lønstrid vil holde sig nevtrale, men tage Parti imod Arbejderne. Jeg nævnede ganske kort i forrige Artikel eventuelle Strejker paa Slagterier og Mejerier eller Havnekonflikter, hvor Landbrugsudførslen kom i Bekneb. Det er saa let at holde sig nevtral, naar to Parter slaas om en Ting, der ikke direkte vedkommer En selv, men er man selv paa en eller anden Maade Part i Sagen, saa vil Ens Sympati ganske naturligt og rent uvilkaarlig komme paa den Side, hvor man har sine egne Interesser at varetage. Det er saa menneskeligt og ligetil.

Og selv uden for egentlige Konflikttilfælde har jo i hvert Fald Landarbejderne i adskillige Egne Erfa-

ring for, at Konkurrence fra yngre Husmænd ikke altid er lige loyal. Jeg skal nævne et konkret Tilfælde. Med Holbæk Amtsraad har Landarbejderforbundet tidligere haft Overenskomst om Stenslagning og andet Vejarbejde. I de to sidste Aar har Amtsraadet imidlertid nægtet at forhandle med Arbejderne og deres Organisation om en Overenskomst og vil selv diktere Priserne for dette Arbejde. Motiveringen herfor er, at Amtsraadet har kunnet faa udført Arbejdet til Lønninger, der ligger under Overenskomstens. De Folk, der her har underbudt egentlige Lønarbejdere og sænket et i Forvejen meget beskedent Lønniveau for et slidsomt Vinterarbejde, er yngre Husmænd, som Vinterdage har set deres Fordel ved at supplere Indkomsten af Bedriften derhjemme med noget Stenslagningsarbejde. Disse Folk er ikke organiserede, føler sig vel næppe heller som egentlige Arbejdere, og deres Solidaritetsfølelse overfor de Familieforsørgere, der helt og holdent skal leve af at sælge deres Arbejdskraft til fremmede, har altsaa ikke trykket dem.

Naturligvis har Husmænd samme politiske Interesser som den øvrige Underklasse, og naturligvis er jeg ikke og sagtens heller ingen anden Landarbejder Husmandsæder i den Forstand, at vi ønsker et eneste af de bestaaende Husmandsbrug nedlagt. Det, vi ønsker, er at bremse op for den Tro hos vore Klasse- og Partifæller, at de vises Sten er funden med den for Øjeblikket grasserende Smaabrugsforgudelse. Og navnlig er jeg for min Part betænkelig, hvis Arbejderne af Hensyn til politiske Chancer i Øjeblikket glemmer Fremtiden og en skønne Dag opdager, at en talrig Stand, hvis økonomiske Interesser ikke altid falder sammen med vore, har stærke Prioriteter i vort Program og vor Uafhængighed. For den danske Arbejder i Almindelighed staar det jo som noget absolut bombefast og sikkert, at Socialdemokratiet, det er h a n s Parti, og den socialdemokratiske Presse, det er h a n s. Og han gaar ud fra som en Selvfølge, at ikke alene i de politiske, men ogsaa i de faglige Kampe kan Socialdemokratiet og den socialdemokratiske Presse kun være at finde et Sted, nemlig paa h a n s Side. Gud forbyde, at det nogensinde skal blive anderledes; thi vær sikker paa, at blot den mindste Anelse om en socialdemokratisk Redaktørs eller Politikers — maaske rent ubevidste — Skelen til Husmændenes eventuelle Prioriteter i Abonnementsprotokollen eller Rigsdagsmandatet, vil være tilstrækkelig til at fremtvinge den Splittelse af det danske Arbejderparti, som Kommunister og Syndikalister uden Held har forsøgt sig i.

Vilh. Rasmussen.

Køb Kaffe til halve Priser.

Vi sælger nemlig nu Kaffe direkte til Forbrugerne fra vort Engros-Lager og tilbyder Dem derfor vore bedste Kvaliteter til saa godt som halve Priser. — De sparer fra 1½ Kr til 1 Kr. paa hvert ½ kg. Kaffe, De bruger, naar De køber hos os. — Vi tilbyder

Nr. 1. Ekstrafin Kaffe, ægte arabisk Mokka- og Java-Blanding, pr ½ Kilo 167 Øre
Nr 2. Ekstrafin Kaffer, Mokka- og Java-Blanding . . . . . — 143 —
Nr. 3. Fin Kaffe. Java- og Domingo-Blanding . . . . . — 133 —
Nr. 4. Garanteret ren Kaffe med Java-Blaneing . . . . . — 102 —

Kaffen leveres hel brændt eller malet.

Kaffetilsætning føres til Engros-Priser. Pr. 5 kg. franko overalt i Danmark. Skriv straks til

Nørrebros Kaffelager, Nørrebrogade 28, Afd. L. Kbhvn. N. Telf. Nora 5302

Hvor Fagforeningerne mangler.

Monopolkomiteen har indhentet nedenstaaende første Haands Skildring af Arbejdsforholdene i Kina. Der gives her et meget betegnende Billede af, hvorledes Forholdene arter sig, hvor den kapitalistiske Storindustri har holdt sit Indtog, uden at der findes nogen maalbevidst Arbejderbevægelse til at modvirke den kapitalistiske Profitbegærlighed.

I mange Træk er Billedet fuldkommen parallelt med, hvad man kunde iagttage, da Storindustrien dukkede op i England og uden nogen hindrende Fagbevægelse kunde lade sine glubske Kræfter spille frit paa Bekostning af de mange Tusind Arbejderhjems Lykke og Arbejderbørnenes Liv og Velfærd.

Monopolkomitéens Hjemmelsmand skriver fra Kina:

Frygtelige sanitære Forhold.

De sanitære Forhold er næsten overalt slette, dog værst i det nordlige Kina. I Tændstikfabrikationen anvendes udelukkende gult Fosfor, der er forbudt i næsten alle andre Lande i Verden, og lignende sundhedsfarlige Forhold genfindes indenfor en hel Række Industrier. Arbejdet foregaar gennemgaaende i slet ventilerede, støvfyldte Rum; Velfærdsforanstaltninger kendes med ganske faa Undtagelser saa godt som ikke. Heller ikke træffes der Foranstaltninger til Afværgelse af Ulykkestilfælde, hvad der er meget mere følelig, som den lange Arbejdstid udmatter Arbejderen og bevirker, at han lettere kommer til Skade. — Særligt gælder dettte for Børnenes Vedkommende.

Forbryderisk Udbytning af Kvinder og Børn.

I Tekstilindustrien anvendes særlig Kvinder og Børn, og da der ikke er nogen Beskyttelse for Kvindernes Vedkommende, maa de straks efter Barnefødsel vende tilbage til deres Arbejde for ikke at miste det. Børnene beskæftiges fra en meget tidlig Alder, 8 Aar eller yngre endda, og i Tekstilindustrien har de almindeligvis en Arbejdstid lig med unge Mennesker paa 12 Timer. I Glasindustrien udføres det meste Arbejde af Drenge, som kaldes Lærlinge; de arbejder fra Kl. 6 Morgen til 11 Aften i høj Temperatur og Damp. Deres Løn er 1 Dollar (ca. 5½ Kr.) maanedlig foruden Kosten. Ogsaa i Tændstikfabrikerne og i Møllerne, skønt Forholdene det sidste Sted er noget bedre, lider de under Støjen og Larmen, der angriber deres Nerver, medens deres Øjne tager Skade af det skarpe Lys, der anvendes ved Natarbejdet.

14—18 Timers Arbejdsdag — Børn med 16 Timers Natarbejde.

I Maskinindustrien er Arbejdstiden almindeligvis 14—17 Timer daglig, dog er man i nogle af de store Fabriker gaaet over til 12 Timers Skifte. Staalarbejerne har en daglig Arbejdstid mellem 12 og 18 Timer. Den hyppige Anvendelse af Natarbejde forværrer yderligere Forholdene. I nogle Tændstikfabriker arbejdes fra Kl. 4 Efterm. til 8 Morgen, og denne Arbejdstid gælder ogsaa for Børnene. Følgerne heraf er et overordentlig stort Antal Ulykkestilfælde, der atter særlig rammer Børnene og gør dem til Krøblinge for Livet. Der er i Almindelighed ingen Søndagsfrihed, og Arbejdet foregaar Dag ud og Dag ind hele Aaret med ganske faa Undtagelser, hvoraf den største falder ved det kinesiske Nyaar.

Arbejderfamilier maa leve for 3—10 Kr. om Ugen.

Det er vanskeligt at danne sig nogen virkelig Forestilling om Forholdet mellem Løn og Levefod.

Landbefolkningen med dens ringe Pengeforbrug og Overflod af Arbejdskraft, der søger Beskæftigelse i Industrien, hvor den er glad ved blot at finde Føden og saaledes aflaste Efterspørgslen efter Hirse og Ris i Hjemmet, bidrager selvfølgelig derved til at vanskeliggøre Forholdene for de egentlige Industriarbejdere. En Undersøgelse, foretaget af Professor Dittmer ved Harvard-Universitetet, viste, at 57 Familier af 100 i nogle Landsbyer i Omegnen af Peking havde Indkomster mellem 50 og 100 Dollars aarlig (fra 275 til 565 Kr.), og af af 95 Manchufamilier (efter Revolutionen) havde de 73 Indkomster mellem 30 og 110 Dollars (fra 165 til 565 Kr. aarlig). Kosten bestod af Majs under forskellige Former med saltet Turnips og varmt Vand at drikke. Omregnes de sidstnævnte Lønninger pr. Uge, giver det en Ugeløn paa 3,20—10,3 Kr.

Levefod og Lønninger er steget mest i de gamle Handelscentrer i Syd-Kina. I Shanghai faar Formænd 20—25 Dollars pr. Maa-

ned, faglærte Arbejdere 12—36, gennemsnitlig 20, medens ufaglærte Arbejdere faar 6—12, gennemsnitlig 9, Kvinder 6—10, gennemsnitlig 8, og større Børn 19—30 Cents pr. Dag. I Central-Kina er Forholdene noget lignende, dog med endnu lavere Løn for de ufaglærte Arbejdere.

Der flyttes om paa Arbejderne for at gøre Udbytningen endnu mere fuldstændig.

Dels som Følge af, at den store Landbefolkning stadig maa se sig om efter ny Beskæftigelse, dels som Følge af, at de hyppigt maa rejse lange Veje for at finde den, er der en stadig Omflytning af Befolkningen i de forskellige Distrikter. Ved mange forskellige Industriarbejder anvendes saa godt som udelukkende Kulier fra Shanghai, og i de store Miner er disse Arbejderes Antal forholdsvis meget højt. Men ogsaa i de smaa Miner er der, skønt der er Arbejdskraft nok at faa fra Landsbyerne i Nabolavet, en Tendens til at drage Arbejdere til fra lange Afstande, muligvis fordi de er mere medgørlige end de, der lettere kan vende tilbage til det hjemlige Arbejde. Undertiden benytter man sig ogsaa deraf til at reducere deres Løn til langt under, ja indtil Halvdelen af det, der oprindelig var tilbudt dem.

En anden Ting, som ligeledes bidrager til væsentligt at forringe Arbejdernes Stilling, er, at han engageres af en Mellemmand (contractor), hvad der fritager selve Virksomheden for en stor Del af Ansvaret. Disse Mellemmænd har deres særlige Metoder, hvorved de kan sikre et større Arbejdsudbytte end Virksomheden selv er i Stand til; men det sker selvfølgelig paa Arbejderens Bekostning. Undertiden optræder disse Mellemmænd i flere Led, og for hvert nyt Led, der saaledes skydes ind, bliver Arbejderens Stilling ringere.

Kulier, der sover i Fabrikslokalerne i medbragte Senge.

Boligforholdene er for Arbejdernes Vedkommende overordentlig slette, og Forbedring deraf skrider kun saare langsomt frem. I mange Tilfælde sover Arbejderen i selve Fabriken, idet hans Seng om Morgenen rulles sammen og stilles til Side. Hvor der anvendes Mellemmænd, sørger disse undertiden for det nødtrøftigste Husrum til de Arbejdere, der er engagerede gennem dem, men overalt er Boligforholdene saa usle, som selv de uslest behandlede danske Herregaardsarbejdere vanskeligt kan tænke sig.

Der er intet særligt at føje til disse utvivlsomt sanddru Skildringer, der giver et virkeligt, troværdigt Billede af, hvorledes alt gaar, hvor de kapitalistiske Kræfter til Gavns faar Lov at tumle sig frit — uden Fagforeningernes »Tyranni« og uden Samfundets »snærende Lænker og Baand«. Det er jo dette, der er det danske »Venstre«-Patris ofte udtalte Ideal.

Kredsmøde.

Aalborg Amts Kredsorganisation afholdt Generalforsamling den 30. December. Den fungerende Formand, Martinus Wammen, bød velkommen samt oplyste, at J. P. Jensen, Sejlflod, havde nedlagt sit Mandat baade som Kredsformand og som Medlem af Hovedbestyrelsen. Der var kun fremmødt 25 Repræsentanter fra 16 Afdelinger, saa der synes at være meget lille Forstaaelse af den Betydning, som en Sammenslutning indeholder.

Det reviderede Regnskab oplæstes af M. Wammen og godkendtes.

Byraadsmedlem S. P. Pedersen, Aalborg, holdt derefter en stærk agitatorisk Tale, i hvilken han særlig fremhævede Forholdene paa Landet før og nu. Talen formede sig iøvrigt som en kraftig Opfordring til de tilstedeværende Repræsentanter om at agitere for, at de uorganiserede Landarbejdere bliver bragt til at indse, at den eneste Vej til bedre Kaar for dem selv, og navnlig for deres Børn, er Sammenslutning, ikke alene i faglige Organisationer, men ogsaa politisk. Talen vandt udelt Tilslutning i Forsamlingen, som hilste Hr. Pedersen med begejstrede Ovationer som Tak.

Til Kredsformand valgtes enstemmig Martinus Wammen, Vaarst, ligesom de afgaaede Bestyrelsesmedlemmer genvalgtes.

Som Delegeret til et eventuelt Lønsagsmøde valgtes M. Wammen med Laurids Christensen, Sejlflod, som Suppleant.

Forretningsudvalget for Hjørringkredsen var fremmødt og fremsatte Ønske om et Samarbejde mellem de to nordjydske Kredse. Henstillingen motiveredes bl. a. med, at der for Tiden ikke fandtes noget Hovedbestyrelsesmedlem eller Suppleant i nogen af Kredsene, og at dette i visse givne Tilfælde kunde blive til stor Skade baade i organisatorisk og agitatorisk Henseende.

Efter at der var forhandlet om forskellige indre Forhold, sluttede Generalforsamlingen med Afsyngelsen af »Snart dages det Brødre«.

a—b—a.

Queensland

Et Land, hvor Arbejderpartiet har Regeringsmagten.

(Sluttet.)

Hvad Landbruget angik, saa Regeringen, hvorledes dette led under Spekulanternes hensynsløse Udbytning, og Staten har derfor taget Initiativet til at organisere Landbrugerne. Denne Organisation kontrolleres af et »Landbrugets Centralraad«, der er blevet udstyret med den nødvendige Beslutningsmyndighed. Det støttes finansielt af Staten og har til Opgave ved Statsmagtens Hjælp at fastlægge bestemte Arbejdslinjer paa kooperativt Grundlag for Produktionen af Livsfornødenheder. Som et Resultat af denne Politik er det allerede saaledes, at Sukkerroedyrkerne, Hvedeavlerne, Mejerierne, Osteproducenterne og mange andre af dem, der fremstiller Landbrugsprodukter, gennem saadanne Organisationer leder og kontrollerer Salget og Fordelingen af deres eget Erhvervs Frembringelser. Denne Udvikling vil uomgængelig føre til Udelukkelse af en stor Del af den private Spekulation i disse Varer til Fordel for Forbrugerne og samtidig sikre Landbrugerne et større Udbytte af deres Arbejde.«

Selvfølgelig har Arbejderregeringen ikke undgaaet voldsom Modstand fra Højfinansen og Storkapitalisterne. Mr. Theodore fortæller herom:

»Allerede tidligt mødte Arbejderregeringen bitter Modstand fra Finanskredse. Hver Gang et indgribende Lovforslag blev fremsat (f. Eks. Statsmonopolet for Arbejderforsikring; Beskatning af Kapitalister, som søgte at unddrage sig Skat ved Bortrejse, Kommunalisering af Sporveje, Arbejdsløshedsforsikring med Bidrag fra Arbejdsgiverne, Forøgelsen af Afgiften af de store Landejendomme) — hver Gang lød Raabet om Konfiskation.

I 1920 mødte Arbejderregeringen endogsaa dette Raab i London, da den søgte et Laan til forskellige Udvidelser og Nyanlæg. Finansmatadorerne i Londons City gjorde udtrykkelig opmærksom paa, at der ikke i London kunde skaffes Penge til Queensland, medmindre dette Land opgav sin »forkastelige« Lovgivning — som man udtrykte sig. Regeringen afviste pure denne Trusel og har siden faaet Laan i New York.«

Artiklen slutter med følgende Enkeltheder om den parlamentariske Tilstand og om Partiets Stilling:

»Da Partiet første Gang i 1915 havde dannet Regering, blev Virksomheden i høj Grad hemmet af et reaktionært »Lovgivnings-Raad«. Det var et Slags Landsting, hvis Medlemmer udnævntes paa Livstid. Overfor dette benyttede Regeringen sig af sin Udnævnelsesret og udnævnte lidt efter lidt saa mange nye Medlemmer, at Arbejderpartiet havde Flertal ogsaa i »Raadet« — hvorefter der i 1921 gennemførtes en Lov, der ophævede dette Overhus. Den nuværende Rigsdagssamling er den anden Samling under Etkammersystemet. Man har hidtil ikke savnet Overhuset, og det vil næppe opleve nogen Genopstandelse.

Arbejderpartiet i Queensland raader over ét Dagblad (Daily Standard) og en Række mindre Ugeblade. Men de fleste af de andre Blade i Queensland er Arbejderpartiets bitre Modstandere, og de er aldeles hensynsløse i deres Forvrængninger af Arbejderpartiets Virksomhed og Resultater. Det er disse Organer, der er Kilderne til den evindelige Løgnekampagne, som de reaktionære Blade i hele det engelske Imperium har ført om Forholdene i Queensland. Bl. a. har man paastaaet, at Arbejdsløsheden hærgede særlig slemt i denne Stat, men — slutter Premierministeren — paa dette som paa andre Omraader slaar den officielle Statistik saadanne Paastande ned«.

(Efter Socialisten.)

Forbundet har i November 1923 modtaget nedennævnte Kontingent m. v.

SJÆLLAND	For Novbr.	For Oktbr. og Restanc.	Afdelings-materiale
Aarby		203,50	
Allerslev	64,00	46,00	
Alsted		50,50	
Aversi-Thybjerg	137.50		10,00
Baarse		77,00	
Benløse		86,50	20,00
Bjergby-Mørkøv	35,00		1,10
Bogø	27,50		1,03
Borre (Møen)	77,00		
Borsholm			
Borup	17,50		
Boslunde	45,00	70,00	5,00
Brorup-Valby	38,50		6,20
Brønsholm			
Dalby	49,00	49,00	2,16
Dalmose			
Dame-Fanefjord (Møen)		194,00	8,75
Damsholte (Møen)	310,00		
Egebjerg			
Egerslevmagle	38,00		—,65
Esbønderup	7,00		—,45
Everdrup		52,00	
Faxe		49,00	
Fensmark	43,50		
Flakkebjerg	17,50		
Fodby	21,00	49,00	1,05
Fredensborg			
Frøslev			
Fuglebjerg	171,00		
Fuglede	88,50	128,50	
Ganløse	62,00		
Gevninge-Herslev	42,50	32,50	
Gimlinge	21,00		
Glumsø	44,00	58,00	1,05
Gunderslev	74,00		
Gundsølille			
Gundsømagle	73,50		2,55
Gørløse-Sigerslev		21,00	—,30
Haarlev		42,00	
Hammer	23,00	65,50	
Haraldsted	175,00		
Haslev	35,50		
Hastrup-Særløse	21,00		
Hellested			
Helsinge-Drøsselbjerg			
Helsinge-Valby		11,50	
Herfølge	42,50		—,50
Herlev		133,50	
Herlufmagle	39,00		
Herstederne	88,50		
Hillerød	98,00		8,00
Hjembæk	49,00		
Hjertebjerg (Møen)	122,50		
Horns Herreds Hoved			
Hyllinge	105 00		—,75
Hørve		10,50	—.30
Jungshoved			
Jydstrup	123,50		
Jægerspris			
Kalundborgegnens Hoved		33,00	—,80
Karlslunde		24,50	
Kr. Hyllinge		31,50	
Kirkerup	35,00		3,30
Kr. Saaby-Rye-Sonnerup		57,00	
Kjøng	114,00		34,75
Klippinge			
Kongsted	149,50		2,60
Kongstrup-Tølløse	132,00		
Kundby	159,00		

SJÆLLAND	For Novbr.	For Oktbr. og Restanc.	Afdelings-materiale
Kværkeby			
Københavns	70,00		10,00
Lejre	47,00		1,50
Lellinge			
Lundby		25,00	
Løve	31,50		
Magleby (Møen)	118,50		2,87
Mern	148,50		1,00
Munke-Bjergby	10,50	38,50	
Mørdrup	35,00		4,86
Nidløse		37,00	
Nordrup			
Nyraad	37,00		1,75
Nærum	64,00		
Næstelsø-Brandelev	055,00	50,00	—,40
Ondløse	89,00	77,50	1,26
Ottestrup-Sorterup	17,50	35,00	
Ourø		21,00	
Præstø	68,00		
Regstrup			
Ringsted	65,00	7,00	
Roholte			
Ruds-Vedby	118,00		2,25
Rønnebæk		084,50	
Samsø		263,50	5,00
Sengeløse	81,50		
Skamstrup			
Skibby		145,00	6,00
Skørpinge-Faardrup	21,00		
Slangerup			
Sludstrup		73,50	
Smørum	81,00		
Snesere			
Sneslev	70,00		5,00
Sorø		35,00	
Spjellerup	16,50		
Stege (Møen)	35,00	67,50	
Stenmagle			
Stensved	92,00	115,00	
Stigsnæs		162,00	
Stillinge	24,50	21,00	4,50
Storehedinge	46,50	119,00	2,00
St. Merløse	65,00	75,00	
Sværdborg	62,50		2,00
Syv			
Sæby-Buerup	113,00		6,30
Terslev			
Thestrup	70,00		
Thorslunde-Ishøj		140,00	
Thune	54,50		
Thureby	46,50	46,50	
Tjæreby		48,50	
Toksværd	43,50	35,00	
Tornemark		24,50	2,15
Tudsenæs	41,50		2,90
Uggerløse	29,00		1,50
Ulsø	171,50		
Valløby	61,50	56,50	
Vejlø	109,50		1,65
Vemmelev-Hemmeshøj	70,00		1,50
Vetterslev-Hømb	17.00	29.00	
Viemose	41,50	50,50	
Vig		9,50	
Vindinge		3,50	1,00
Volderslev-Gørslev	14,00	45,50	
Vordingborg	192,00	192,50	
Ølstykke			
Ørslev	55,50		
Ørsted		55,50	1,00

hvorfor herved kvitteres $^{10}/_{12}$ 23. **Lorents Petersen.**

Avertèr
i
„Landarbejder-Bladet".

GIGTSVAGE og RHEUMATISME-Lidende skatter højt
Anker-Pain-Expeller
Det i over et halvt Aarhundrede hævdvundne smertestillende Indgnidningsmiddel
Garanti for Ægtheden: Mærket Anker
FAAS PAA ALLE APOTHEKER

Ryg
FLAG
hver Dag
en FLAG Dag!

Landarbejdernes Forsikring i Husmændenes Ulykkesforsikring
omfatter
1) Dagpenge i de første 13 Uger ved Ulykkestilfælde, som sker **paa Arbejdspladsen.**
2) Dagpenge i indtil 1 Aar, samt Invaliditets- eller Dødserstatning ved Ulykkestilfælde, som indtræffer **udenfor Arbejdspladsen.**
Dagpenge udbetales hver 10.—12. Dag. Kulant Behandling.
Indtegning sker ved Henvendelse til Afdelingsbestyreren.

EXPRES RUTE til Amerika og Canada

Verdens hurtigste Dampere
Kun 8 Dages Rejse
Danmark-Amerika.
Alle Pladser i Separatkahytter
Ill. Rejsehaandbog og nyeste Beretninger om CANADA erholdes tilsendt af Generalagent C. MOGENSEN.
Nyhavn 1. København K.
Billigste Billetter til Syd-Amerika og Australien.

Stjerne-Lager
er
den bedste Bajer i Danmark.
Faas overalt!

White Star Line,
største, hurtigste og mest komfortable Ekspres-Dampere til
CANADA
Efter 22 Aars Ophold i Canada er Hr. E. Norden ansat hos mig. Paalidelige Oplysninger, illustreret Rejsehaandbog og Kort over Canada tilsendes gratis enhver, som tænker paa at rejse derover.
Joachim Prahl, Generalagent, Nyhavn 5, København K.

Averter i
„Landarbejder-Bladet"

Gratis
sendes vort nye ill. Katalog over alle Sanitets-, Toilet-, Gummivarer og gode Bøger. Betydelig nedsatte Priser. Nyt Hovedkatalog. 44 Sider med 200 Ill., mod 75 Øre i Frim. Fismaet Samariten, Kbhvn. K. Afd. 29

Fuglebjerg Afdeling afholder Søndag den 13. Januar Kl. 3½ Medlemsmøde i Sneslev Forsamlingshus. Regnskabet for Juletræet vil blive forelagt. Forslag om at yde Bidrag til vore tysk-franske Standsfæller. Indbetaling af Maanedskontingent o. s. v.

Jens P. Larsen.

Jungshoved Afdeling afholder Generalforsamling i Starreby gamle Skole Søndag Eftm. d. 13. Januar Kl. 2½ med følgende Punkter paa Dagsordenen: 1) Forslag om at leje Skolelokalet for 1 Aar, 2) Eventuelt. — Er Generalforsamlingen ikke beslutningsdygtig, afholdes en ekstra Generalforsamling Kl. 3 samme Eftermiddag, som da er beslutningsdygtig, uanset de Mødtes Antal. De Medlemmer, som udebliver fra Generalforsamlingen, betragtes som de godkender Forslaget. Socialdemokratisk Forening er indbudt til at deltage i Generalforsamlingen. Da det er af stor Betydning for Afdelingerenes Fremtid, bedes Medlemmerne om at møde alle.

Niels Rasmussen.

Jungshoved Afdeling holdt Juletræsfest 5. Juledag. Til Festen var mødt 40 Børn. Efter at Børnene havde plyndret Træet, var der fælles Kaffebord, og sluttelig Dans og Sang til den lyse Morgen. Festen afsluttedes med de Udtalelser, at det var den bedste Fest, saavel Børn som Gamle endnu havde haft. Festen afholdtes i Stavreby Skole, der har en fortrinlig Sal til en saadan Lejlighed.

Niels Rasmussen.

HUSK AT FRANKERE BREVENE

Da det ofte hænder, at vi modtager ufrankerede Breve, og dermed paaføres unødvendige Omkostninger i Form af Strafporto, skal vi henstille til Afdelingerne nøje at paase, at Brevene ved Afsendelsen altid er frankerede.

Udvandringen til Kanada.

Samtidig med at Skandinavien Amerika Linien har aabnet den ny og eneste direkte Forbindelse mellem Danmark og Kanada, har Selskabet, meget betimeligt, udsendt en lille Haandbog for Udvandrere.

Hæftet, hvis Omslagssider viser Selskabets populære Skibe, er i øvrigt gennemillustreret og indeholder foruden den oplysende Tekst bl. a. et farvelagt Kort over Kanada. I et kort Forord meddeles, at Hensigten med Haandbogen er, »at give den, der har besluttet sig til at rejse til Kanada, en kort Oversigt over forskellige kanadiske Forhold tilligemed saadanne Oplysninger, som kan være til Nytte ved Forberedelserne til Rejsen og senere ved Ankomsten til Kanada.«

Utvivlsomt vil Haandbogen svare til Hensigten og samtidig være en ypperlig Reklame for den ny danske Rute. Den faas gratis paa Selskabets Hovedkontor, Kongens Nytorv 8, samt hos enhver Agent i Provinsen.

Afdelingsmeddelelser og Annoncer.

Paa given Foranledning skal vi meddele, at Afdelingsmeddelelser skal sendes til Bladets Kontor, og Annoncer skal sendes til Hr. Willy Carlsen, Nr. Farimagsgade 47, St., København K.

Altsaa alle Meddelelser angaaende Møder og Generalforsamlinger skal sendes til Bladets Kontor, Azaleavej 22, Valby, København, og ikke til Annonceekspeditionen eller Trykkeriet, som nogle Afdelingsledere gør det.

Red.: Marius Olsen. — Rasmussen & Rughs Bogtrykkeri, Læderstræde 11, Kbhvn. K

LANDARBEIDERBLADET
for SJÆLLAND

ORGAN FOR LANDARBEIDERFORBUNDET I DANMARK.

Nr. 3 | Fredag den 18. Januar 1924 | 10. Aargang

Hovedbestyrelsesmødet

Landarbejderforbundets Hovedbestyrelse afholdt Møde i Dagene 28., 29. og 30. December paa Forbundets Kontor.

Til Trods for, at Dagsordenen indeholdt ikke mindre end 36 Punkter, naaede man igennem saa hurtigt, at man ogsaa fik tilendebragt Arbejdsløshedskassens Hovedbestyrelsesmøde indenfor de 3 Dage.

Efter at Protokollen var oplæst og godkendt, aflagde Formanden en kort Beretning, som toges til Efterretning.

Hovedkassereren fremlagde det reviderede Regnskab og gav en Række supplerende Oplysninger hertil.

Regnskabet blev enstemmigt godkendt.

Behandlingen af den omfangsrige Dagsorden formede sig iøvrigt som en Gennemgang af Forbundets Virksomhed i Sommerens og Efteraarets Løb. Da forskellige af de herhen hørende Spørgsmaal tidligere er blevet udførligt omtalt her i Bladet, skal vi ikke her fremkomme med noget udførligt Referat af Forhandlingerne herom. Hovedbestyrelsen godkendte det Arbejde, der fra Forretningsudvalgets og Hovedkontorets Side var udført siden forrige Hovedbestyrelsesmøde; navnlig anerkendte man med Tilfredshed de opnaaede Lønforbedringer. Formanden gav forskellige Oplysninger vedrørende Forbundets ny Ejendom paa Azaleavej og de Dispositioner, der i den Anledning i Henhold til Hovedbestyrelsens tidligere trufne Beslutninger var foretaget.

Meddelelserne toges til Efterretning.

Efter at Formanden havde giort udførligt Rede for den foreliggende Overenskomstsituation, fulgte der en grundig Drøftelse heraf, hvorunder der var fuldkommen Enighed om de Retningslinier, som bør følges under de forestaaende Forhandlinger.

Der blev forelagt Hovedbestyrelsen Forslag til Ændringer til Forbundslovene vedrørende Repræsentationsretten til Kongressen, som Hovedbestyrelsen tiltraadte. Disse Forslag er nu udsendt til Urafstemning.

Til Landarbejderne!

Landarbejderen kan man med fuld Ret kalde den fattigste blandt de fattige, fordi han er den Arbejder, som tjener mindst, og som saadan bliver hans Familie opfødt under saa fattige og tarvelige Forhold, at man maa undres over, at det i det hele taget er muligt.

For ham er Arbejdet ikke den Velsignelse, som der tales om paa de dertil indrettede Steder, for ham skaber Arbejdet ikke den Glæde og Tilfredshed, som de Folk mener, der har deres paa det tørre, og som selv er fri for Arbejdet, i hvert Fald under dets værste Form: det legemlige Slæb.

Nej, for ham er Arbejdet trods alle de smukke Ord, der siges til dets Pris, nærmest en Forbandelse, fordi det sløver, trætter, tynger og piner uden at skaffe sin Udøver det daglige Brød. Ham er Livets Indhold, Kamp og Arbejde, tildelt i fuldeste Maal, men Lønnen derfor er ganske udebleven.

Hvorfor er Landarbejderen saa daarligt stillet? Er det fordi han er mere tykpandet end de øvrige Arbejdere, der dog gennem deres Organisationer har tilkæmpet sig meget bedre Løn- og Arbejdsvilkaar?

Nej, Landarbejderen er ikke dummere end andre Mennesker, saa af den Grund kan vi ligesaa godt som de andre opnaa bedre Forhold.

Findes der maaske ingen Organisation, der varetager Landarbejdernes økonomiske Interesser? Jo, det gør der rigtignok, og denne Organisation har endda ret smukke Resultater at fremvise.

Nej, Grunden er, at de fleste Landarbejdere endnu ikke har forstaaet Organisationens Betydning, endnu ikke har forstaaet, at vil man højne sin Stand og forbedre sine Kaar, saa skal man selv tage Kampen op for sine egne Interesser.

Det er derfor vor Pligt, vi, der allerede er med i Rækkerne, at oplyse vore udenforstaaende Kammerater om Organisationens og Sammenholdets Betydning. Oplyse dem om, at naar vi staar samlet allesammen, saa er vi en Magt, som der maa tages Hensyn til. Staar vi derimod hver for sig, saa kommer vi aldrig længere frem paa det økonomiske Omraade end vi

er i Øjeblikket, — tværtimod snarere tilbage.

Vi skal tillige oplyse dem om, at det kan ikke nytte, at vi haaber paa, at de øverste Lag vil hjælpe os, naar det kniber, for det er en Kendsgerning, at nogen Hjælp fra den Kant det faar vi ikke, uden at de først har sikret sig selv igennem vort Arbejde. Vi skal tilslut oplyse dem om, at vi vil opnaa bedre økonomiske Kaar, vi kan ogsaa sige mere Glæde og Tilfredshed med os selv og vor Stand, saa skal vi lukke Øjnene op og se at finde vor Plads ved Siden af vore Kammerater for sammen med dem at støtte den eneste Organisation, der varetager vore økonomiske Interesser, nemlig Landarbejderforbundet.

Dette Forbund er nemlig stiftet af Landarbejdere og bestaar af Landarbejdere, for at vi derigennem, i Lighed med de andre Fagforbund, kan tilkæmpe os bedre Løn- og Arbejdsvilkaar end Tilfældet er, for Glæde og Tilfredshed opnaas ikke gennem Arbejdet, uden at vi samtidig ved vort Arbejde kan skabe os en nogenlunde økonomisk betrygget Stilling, fordi det daglige Velvære udelukkende retter sig efter det tilstedeværende økonomiske Forhold.

Skulde nu en og anden synes, at de Resultater, vi har at fremvise, er for smaa, saa kan du trøstig sige til Vedkommende, at det ikke er vor Skyld, som allerede er med, men deres Skyld, som endnu staar udenfor.

Derfor, Kammerat! Meld dig straks ind i Landarbejdernes Fagforening. Naar du gør det, saa gør du, hvad der er ret og rigtigt overfor dig selv og din Familie, og saa gør du først og fremmest din Pligt overfor dine Kammerater. *Henrik Mikkelsen.*

Er Jordens Udstykning i Arbejdernes Interesse?

III.

»..... det er alle bekendt, at Socialdemokratiet i Kampen for Samfundets økonomiske Omdannelse først og fremmest betjener sig af de faglige og kooperative Organisationer.« (Social-Dem. f. 30. Dec. 1923.)

Naar »Næstved Tidende« og maaske andre Bondeaviser er ved at sætte sig paa Halen over den Kendsgerning, at der i et Fagforeningsorgan siges, hvad Arbejderne agter at bruge deres Fagorganisationer til, er der maaske Anledning til at erindre om, at Socialdemokratiet aldrig har lagt Skjul paa sit Program og sit Maal: At omdanne Samfundet økonomisk og at skaffe kapitalistisk Privateje til Produktionsmidlerne. — Enhver, der kan læse indenad, kan overbevise sig herom ved at anskaffe sig Partiets Program.

Heller ikke gør Socialdemokratiet nogen Hemmelighed af, at man ikke venter alene ved Stemmesedlens Hjælp at kunne revolutionere Samfundet. Endnu saa sent som d. 30. Decbr. forudsætter »Social-Demokraten« saaledes som ovenfor citeret, at det er alle bekendt, at Samfundets økonomiske Omdannelse kun kan ske ved Hjælp af de faglige og kooperative Organisationer.

Naar det er Tilfældet, er der vel ikke noget forunderligt eller unaturligt i at drøfte, om en bestemt øjeblikkelig Udviklingslinie kan antages at befordre de faglige og kooperative Organisationers økonomiske Omdannelse af Samfundet, eller, om man maa tro, at den virker hæmmende paa denne Omdannelse.

For en rent umiddelbar Betragtning kan det nok se ud, som om det at tage Jorden fra Baronen og Lehnsbesiddere og stykke den ud til Smaafolk i fuldeste Maal er en Opfyldelse af vort Program om Produktionsmidlernes Overgang til det arbejdende Folk. Jorden er jo i alleregentligste Forstand et Produktionsmiddel. Der er imidlertid en saare mistænkelig Omstændighed ved denne Betragtning. Det er den, at »Næstved Tidende« og alle de andre Højre- og Venstreblade i dette Land og samtlige »samfundsbevarende« Partier er omtrent lige saa ivrige som Socialdemokratiet efter at befordre Jordudstykningen. Det er som sagt mistænkeligt. For er der noget, som disse Blade og Partier har en ligefrem Rædsel for, saa er det Arbejdernes Indflydelse paa Erhvervs- og Produktionslivet. Det kunde tyde paa, at det bliver saa som saa med den økonomiske Omdannelse af Samfundet, der kan komme ud af Jordudstykningen. Naar de reaktionære Partier har saa meget tilovers for Udstykning og for Husmændene, saa er det sikkert ud fra den Tro, at man derved skaber det stærkest mulige Bolværk imod »et klassebevidst socialistisk Arbejderpartis Erobring af Magten i Samfundet«.

Jeg er lige ved at tro det samme.

Og dette Synspunkt har intet at gøre med »Elendighedsteorien«. Tilsyneladende vil man gerne skubbe Modstandere af Udstykning i Skoene, at vi spekulerer i Misundelse og andre »onde Proletar-Instinkter« (som Peschcke Køedt siger) og at vi overser eller bortforklarer og ignorerer den Sum af menneskelig Lykke og Tilfredshedsfølelse som Besiddelse af egen Bedrift skaber hos de mange Smaakaarsfolk, der i de sidste ca. 20 Aar er kommet i Besiddelse af en saadan. Ingenlunde. Vi ønsker kun at skabe den samme Lykke og Tilfredshed for alle Arbejdere her i Landet. I 22 Aar er der med Statsstøtte oprettet 9861 Husmandsbrug. Saa mange Smaafolk er der gennem Udstykningen — altsaa for en væsentlig Del for vores allesammens Midler — skaffet en lysere og tryggere Tilværelse (omend der maaske for mange, manges Vedkommende maa sættes et stor Spørgsmaal ved den økonomiske Tryghedsfornemmelse), men i mindre end en Trediedel af det samme Tidsrum, nemlig de sidste 6—7 Aar, har Landarbejderforbundet hævet Levevilkaarene med langt over 100 pCt. for 40—50.000 Landarbejdere. Ikke alene hvad selve Ugelønnen, men ogsaa paa alle andre Omraader: Bolig-, Kontrakt- og Retsforhold, Arbejdstid, Medbestemmelsesret osv. Samtidig har Organisationen forvandlet den bedste Del af Landarbejderstanden fra at være Bykapitalisternes og -arbejdsgivernes store graa Reservearmé under Konflikter med Byarbejderne til at være en med den øvrige Arbejderklasse solidarisk Enhed, der ikke lader sig lokke til Skruebrækkeri og »Samfunds«hjælp. Desværre, tror jeg, er det for en stor Del af de ca. 10.000, der er blevet Jordejere, gaaet modsat m. H. t. Opfattelsen af, hvor de hører hjemme.

Det er Forskellen.

Vilh. Rasmussen.

Kan Arbejdsfreden bevares?

Fra Arbejdsgiverforeningens Side har man i forskellige Publikationer søgt at bibringe Offentligheden det Indtryk, at man i Virkeligheden allerede er kommen til Rette med alle Arbejdere med Undtagelse af Arbejdsmandsforbundets Medlemmer, og at det ene

skulde skyldes urimelige Krav fra den Side,

naar Freden ikke allerede er sikret over hele Linjen. Man har gjort Stillingen saaledes op, at der er afsluttet Overenskomst for ca. 50,000 Arbejdere, medens det kun er Arbejdsmændene, der staar tilbage. Saa vidt De samvirkende Fagforbund kender Stillingen, vil til 1. Februar Overenskomsterne være

udløbne for ca. 80,000 Arbejdere,

hvoraf kun ca. 26,000 (Medlemmer af Jernfagene, Skotøjsfaget, Træindustrien, Skrædere i Lagerbranchen, Karetmagere, Skibstømrere i Provinsen m. fl.) har opnaaet Ordning. For Tekstilarbejdernes, Papirarbejdernes og Keramikernes Vedkommende er Forhandlingerne for ganske nylig bristede.

Det er saaledes ganske misvisende at ville gøre hele den faglige Situation til et isoleret Arbejdsmandsspørgsmaal. En Taktik fra Arbejdsgiverforeningens Side, der

opererer med Vildledning af den offentlige Mening,

bør tilbagevises, thi der staar saa meget paa Spil for hele Samfundet, at Kravet om fuld Redelighed fra begge Sider er ufravigeligt.

Der kan ikke være delte Meninger om, at hele vort Lands økonomiske Stilling opfordrer til de største Anstrengelser for at bevare Arbejdsfreden, som under de nuværende Forhold er en Livsbetingelse for Erhvervslivet. Paa denne Baggrund maa man se

den Resignation, som er vist

af de Fag, der har forlænget Overenskomsterne uden at opnaa væsentlige Forbedringer af Vilkaar, som for mange af disse Fags Medlemmer kan være trykkende. Den samme Forstaaelse af Situationens Alvor er sikkert til Stede i de Fag, som ikke har kunnet give Afkald paa at stille Krav. Det er ganske falskt af Fagenes forskellige Stilling at ville udlede et Modsætningsforhold indenfor Arbejderbevægelsen, og det kan kun lykkes over for den Del af Offentligheden, som ikke har Kendskab til

Fagenes ulige Vilkaar.

For Hovedparten af de Arbejdere, der har faaet Overenskomsterne forlængede, gælder det, at det er Minimaltariffer med Løfteparagraf, og at der er Mulighed for inden for Overenskomsternes Rammer at opnaa de Forbedringer, som Tid efter anden bliver mulige, efterhaanden som Industriens Vanskeligheder overvindes. For de Arbejdere, hvis Arbejdsforhold endnu ikke er ordnede, gælder det i Hovedsagen, at

den overenskomstmæssige Løn ligger fast

for hele Overenskomstperioden. Det giver en betydelig Forskel, som maa tages med i Betragtning.

Men ligesom Arbejdernes Stilling er forskellig, saaledes er Industriernes Vilkaar ogsaa højst forskellige. Det virker, for at nævne et enkelt Eksempel, udæskende, at Sukkerfabrikerne omfattes af den almindelige Henvisning til Industriens Mangel paa Evne til at bære den mindste Forbedring af Arbejdernes Løn.

Hvis Ønsket om at bevare Arbejdsfreden er ærligt,

hvis ogsaa Arbejdsgiverforeningen føler sit Ansvar over for Erhvervslivets Fremtid, bør den undlade at give sin Medlemmer saadanne generelle Instrukser, at den faktisk stikker en Kæp i Hjulet, hver Gang Parterne selv er ved at finde sig tilrette. Ved sin Beslutning af 7. December, hvorved det blev forbudt alle Medlemmer af Arbejdsgiverforeningen at gaa med til nogen som helst Forbedring af Arbejdernes Kaar, har den indtaget en Stilling, der er

en meget alvorlig Trusel mod Arbejdsfreden.

Det skal være sagt i Tide, at dersom dette stejle og ubegrundede Standpunkt opretholdes, vil det være Arbejdsgiverforeningen umuligt at fri sig for en Tøddel af Ansvaret, hvis en stor Arbejdskamps Ulykker kaldes ned over vort Samfund, der i Forvejen har Byrder nok at bære.

Aaret, der svandt, og Aaret, der kommer.

II.

For Landarbejderforbundet maa 1923, trods alt, betegnes som et godt Aar. Der har ikke været stærke Brydninger.

Overenskomstforhandlingerne i Foraaret forløb lettere og hurtigere end det i Almindelighed plejer at være Tilfældet; Resultatet, Overenskomstens Forlængelse, er kendt.

Der kan næppe rejses virkelig sagligt begrundede Indvendinger imod dette Resultat; som Forholdene laa, var det det bedste, der kunde opnaas, hvilket Kendsgerningerne jo forøvrigt i Aarets Løb har slaaet tilstrækkeligt stærkt og tydeligt fast.

Men kan det forløbne Aar saaledes ikke betegnes som noget Kampaar i Almindelighed, saa er Forholdet paa den anden Side heller ikke det, at det har været et Stilstandens Aar; den Fred, som i det store og Hele har præget vor Bevægelse i 1923, har ikke været en Dødens Fred, let har været det skabende Arbejdes frugtbare Fred.

Lønbevægelsen.

Den Omstændighed, at Overenskomsten blev forlænget, betyder paa ingen Maade, at Arbejdet for at forbedre vore Medlemmers Lønninger har ligget stille.

Den Aktionsfrihed, som vor Organisation altid har overfor de uorganiserede Arbejdsgivere, har vi ganske naturligt benyttet os af; Forholdene var os jo forsaavidt gunstige, Høsten var stor og kom sent; dette i Forbindelse med vanskeligt Vejr maatte jo skabe Efterspørgsel efter Arbejdskraft. Paa de Egne, hvor vor Organisation var stærk, viste det sig da i Regelen ogsaa, at man kunde tvinge de uorganiserede Arbejdsgivere til at underskrive Overenskomsten, og saaledes sikre Løn- og Arbejdsvilkaarene. Der er siden 1. August afsluttet 32 Tiltrædelsesoverenskomster. Af mere omfattende Konflikter vil man navnlig erindre Konflikterne med de to Roedyrkerforeninger for Vestsjælland og Nykøbing; men forøvrigt har vi haft talrige lokale Konflikter, der er sluttet med Sejr for Organisationen; en Konflikt, som der har staaet stærkt Gny om, er Konflikten i Kolindsund, der som bekendt fortsættes endnu, men ogsaa denne Konflikts sejrrige Afslutning kan med temmelig stor Sikkerhed forudses.

Aktionen overfor de Arbejdsgivere, der staar udenfor Arbejdsgiverforeningen, har alt ialt bragt store og betydningsfulde Resultater, der har hjulpet et stort Antal Landarbejdere ind under overenskomstmæssige Arbejdsforhold. Men det er ikke blot Overenskomstens Omraade, der saaledes er blevet udvidet i det forløbne Aar, selve de overenskomstmæssige Lønninger er blevet forbedrede; vi sigter her naturligvis til Efterbetalingen for Sukkerroerne og Lønreguleringens 10 pCt.s Forhøjelse.

Efterbetalingen for Sukkerroer.

Selv om Efterbetalingen omfatter Arbejde, som er udført i 1922, og saaledes ikke i egentlig Forstand kan noteres som et Resultat af Virksomheden i 1923, saa kommer den dog i Praksis til at virke saaledes, eftersom det var i 1923, at Pengene udbetaltes; de er for den Sags Skyld ikke udbetalt allesammen endnu; af den Masse Sager, Forbundet har haft angaaende Inddrivelsen af Efterbetalingen, er en stor Del endnu uafgjort. I det Hele taget har Efterbetalingen for Sukkerroerne i høj Grad lagt Beslag paa Forbundskontorets Arbejdskraft i det sidste Halvaar; i den Forbindelse kan anføres, at der hidtil ved Fællesmøder og Mæglinger er behandlet 310 Sager og ved Civilretten 65, og man er somt sagt endnu ikke ved Bunden. Desuden har Forbundet i Anledning af Efterbetalingen ladet afholde 80 offentlige Agitationsmøder.

Men selv om der har været meget Arbejde og mange Udgifter forbundet med Spørgsmaalet om Efterbetalingen, saa har dette dog svaret gode Renter. Den samlede Efterbetaling beløber sig til ca. 4½ Million Kr.

Lønforhøjelsen i Efteraaret.

Den Lønforhøjelse paa 10 pCt., som vi opnaaede i Efteraaret i Henhold til Lønreguleringsnævnets Afgørelse, er et Resultat, som vor Organisation kan henvise til med berettiget Stolthed; ingen anden Organisation har i det forløbne Aar opnaaet noget tilsvarende.

I en Tid, hvor Parolen fra Arbejdsgivernes Side var Lønreduktioner og paa en Aarstid, hvor den vanskeligste Tid for Landbrugets Arbejdere var forestaaende, opnaaede disse i Kraft af deres Organisation en Lønforhøjelse af 10 pCt. Naar man erindrer, at Overenskomsten, ifølge hvilke denne Lønforbedring fandt Sted, blev sluttet i et af de værste Reaktions- og Nedgangsaar, som den danske Arbejderklasse har oplevet, saa forstaar man hvilken Værdi Organisation har for Arbejderne, og hvilket Værn Danmarks Landarbejderklasse har skabt sig ved vort Forbund.

Fra Uge til Uge.

INDLAND

Arbejdsløsheden er i stadig og voldsom Stigning; mellem Jul og Nytaar steg Tallet med 17,000, nemlig fra 32,000 til 49,000.

Man skulde tro, at denne ganske abnorme Forøgelse af de Arbejdsløses Tal for en Del var af forbigaaende Art, idet mange Fabriker jo lukker omkring Nytaar for i Ro at faa tilendebragt Aarsopgørelserne. Desværre har dette imidlertid vist sig ikke at være Tilfældet.

Ved den i denne Uge foretagne Optælling konstateredes der en yderligere Stigning paa henved 4000, saaledes at vi nu har naaet tæt op ad de 53,000.

Det er mindre i København end i Købstæderne og paa Landet, Arbejdsløsheden er bleven forøget: i København kun med 900 til 16,775, i Jylland med 1000 til 20,900 og paa Øerne med 2000 til 15,275.

I Fjor ved samme Tid var der 58,000 Arbejdsløse.

*

Da den socialdemokratiske Folketingsmand C. Jacobsen er bleven Medlem af Landsoverskatteraadet, og derfor er udtraadt af Tinget, er i hans Sted Suppleanten, Husmand Jens Madsen-Røhrt, indtraadt.

*

Forhandlingerne mellem Danmark og Norge om Grønland er genoptagne.

*

Til Lønninger, Honorarer, særlige Ydelser, Pensioner og Understøttelser er der paa Finansloven beregnet 275 Mill. Kr.

*

Den 13. Januar fejrede Urmagernes Fagforening 25 Aars Jubilæum.

*

Chefen for Sovjetruslands Handelsdelegation i København, Cèsar Hein, har bl. a. udtalt i et Interview:

»De danske Industri- og Landbrugskredse har vist overordentlig stor Interesse for Indførsel til Danmark af Foderkager og Rug, og der er gjort Forretninger i stort Omfang. Der er for Øjeblikket Tale om Salg af russiske Raastoffer, Trævarer, mineralsk Brændsel og en Del Produkter fra Bjergværksindustrien. Forhandlingerne herom er allerede begyndt. Der er endvidere indledet Underhandlinger om Bevilling af mindre Landbrugs- og Skovkoncessioner i Rusland til danske Medborgere og Foretagender.«

UDLAND

Den norske Regering agter at stille Forslag om at ophæve Spiritusforbudet.

*

Der er for Øjeblikket i Tyskland ialt 5 Millioner indskrevne Arbejdsløse og 3 Millioner Arbejdere, der kun arbejder 3 Dage om Ugen. Dertil kommer Krigsenker og Gamle, saaledes at der ialt er 10 Millioner Mennesker, der skal leve af Understøttelse.

Om Forholdene i Berlin oplyser en officiel Statistik, at 1,160,000, altsaa en Fjerdedel af Byens Befolkning, kun har Understøttelse at leve af; og blandt disse er der 255,000 Krigsinvalider.

*

Arbejdsløsheden i England er stigende; for Øjeblikket er Tallet 1,250,000. Det er en Stigning paa 113,000 i de sidste Par Uger.

*

Frankrigs og Italiens Gæld til England er 1139 Mill. Pd. Sterling.

*

De franske Kommunister har været i blodigt Slagsmaal ved et Møde. Resultatet blev 2 dræbte og 15 saarede.

Beretningen om det fine Danmark.

Da Landmandsbanken brød sammen, gav det et formeligt Schok i det danske Folk. Man havde regnet den for at være bombesikker, for noget, der ikke kunde styrtes. Men Realiteterne talte, og de sagde: En Kreds af det fineste Danmark, baade indenfor Industri, Landbrug, ja, selv indenfor det kongelige Hof, har skaltet og valtet med Danmarks største Bank, har spekuleret vildt med Bankens Midler, har brudt Love, Anordninger og Bestemmelser for at tilfredsstille deres private Profitbegær; i Dansen om Guldkalven har dette det fineste Danmark vist sig at være en Samling af Mennesker, der ikke var bange for at gaa ud i den aabenlyse Svindel for at faa egne Lommer fulde for at kunne føre det Liv i sindssvag Luksus, de mente sig berettiget til at leve. Hundrede Millioner er gaaet gennem deres fine Hænder — og er forsvundet.

Emil Glückstadt.

Og Landmandsbanksaffæren, den største i sin Art i Danmarks Historie, ja maaske i Forhold til Landets Størrelse den største, Verden har set, udviklede sig: Glückstadt kom i Fængsel og døde, vældige Retsforhandlinger fulgte, hvor de fineste Navne maatte troppe op foran Dommerskranken, og det kapitalistiske System blev under alt dette blottet for sine spraglede Klude og kom til at ryste i barsk og bitter Nøgenhed.

De fine Navne slap saa nogenlunde gennem Retsforhandlingernes Skærsild — hvad de juridiske Domme angik, et Par latterlige Bøder til de fleste og en enkelt lidt Fængselsstraf; men moralsk fik de og det kapitalistiske System et Knæk, det aldrig vil forvinde.

Landmandsbankens Hovedafdeling.

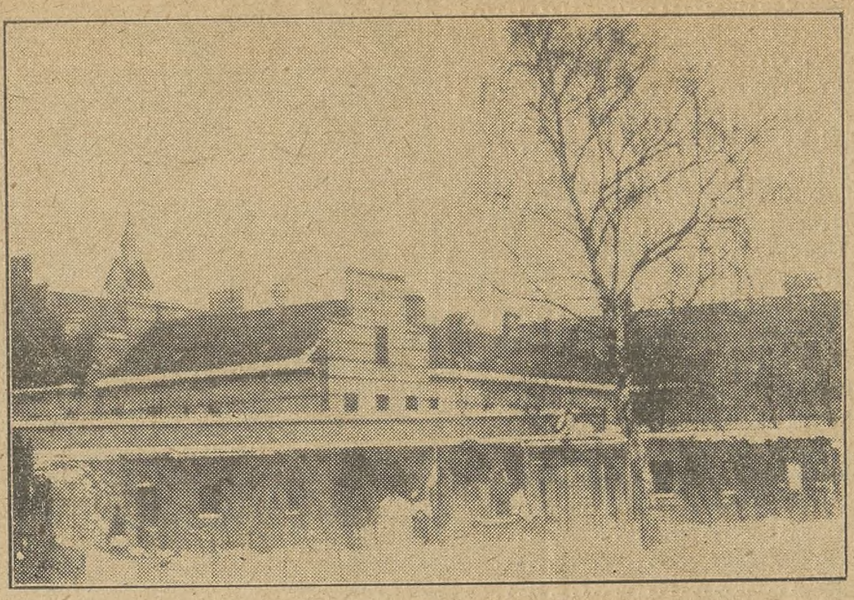

Vestre Fængsel.

De stærkeste Kræfter »fra oven« blev i Katastrofens første Dage sat ind for at faa dækket saa meget som muligt; fra Regeringens Side blev der gjort alt for at strø Sand paa, men Socialdemokratiet og med det den offentlige Mening rejste Kravet om en Undersøgelse til Bunds; et Tyveri af en gammel Frakke eller noget gammelt Ragelse fra et Loftskammer undersøges uhyre dybtgaaende af de Myndigheder, der vaager over Lov og Ret i Landet, og selvfølgelig vilde det være topmaalt Vanvid, at Svindel med hundredvis af Millioner skulde gaa hen, uden at der i nogen Grad pilles ved de Personers Forhold, der havde Ansvaret; denne Socialdemokratiets Kamp for en Undersøgelse til Bunds i Landmandsbanksagen tvang da ogsaa Regeringen til at tage fat, og den 21. September 1922 gennemførtes Loven om Bankkommissionen, gaaende ud paa, at en Kommission skulde nedsættes til at undersøge Bankens Forhold, tre Mænd blev udpeget til dette Arbejde: Højesteretsdommer Rump, Bankdirektør Green og, som Kommissionens mest omstridte Medlem, Dr. Birch; denne sidste var den enste, der i Glückstadts Glanstid havde vovet at kritisere denne vældige Mand og Gang paa Gang paapeget, at det vilde ende galt, hvis Glückstadt og hans Metoder stadig fik Lov at være de herskende.

*

Nu foreligger Beretningen af denne Kommissionens Arbejde. Tirsdag d. 25. Januar blev den offentliggjort; mere end 1¼ Aar har den altsaa taget, den fylder 737 tættrykte Sider.

Denne Beretnings Enkeltheder forstaar jævn Mand sikkert ikke; Milliontallene svimler, og alle de Prokuratorkneb og Tricks, Placeringen og Omplaceringen, Spekulationerne, det er altsammen noget, den Mand, der ernærer sig ved sine Hænders Arbejde, ikke forstaar sig paa, men han ser alle de fine Navne, den ordensbehængte og med flotte Titler besmykkede »Blomst« af Danmarks Overklasse, der har været med i den Dans om Guldkalven, der foregik i Landmandsbanken, og han forstaar det store i denne Sag: at en Klike Stormænd har bortsvindlet de Værdier, han skabte ved sit Arbejde.

Og det er ogsaa det store i hele denne Sag.

Men alligevel er denne Beretning, selvom den ikke er fyldestgørende og ikke gaar helt tilbunds i Sagen, et Dokument af uvurderlig Betydning; den er et Billede, der skarpt og klart giver Kapitalismens Ansigt, et Ansigt, der lyser med Øjne af Profitbegær, med Miner, der lurer af Svindel, med Ører, der evigt og anspændt lytter ud for at høre, hvor Guldet klinger.

Vort eget Hus.

Da man i sin Tid rejste Spørgsmaalet vort eget Hus her i »Landarbejderbladet, blev der i mange Afdelinger foretaget Indsamlinger, som alt ialt indbragte 8000 Kr., hvad man maa kalde for ret godt, naar man tager i Betragtning, at Foretagendet var i sin Begyndelse. Men der var ogsaa en Mængde Afdelinger, der vedtog intet at indsamle, før Forbundet havde købt Hus og man var klar over, hvor mange Penge der skulde bruges, og hvor meget Forbundet i sig selv var i Stand til at betale.

Nu har man købt Huset paa Azaleavej 22 til *40,000 Kr.* Prioriteterne er 19,000 Kr., med de indkomne 8,000 Kr. ialt 27,000 Kr. Der er installeret Centralvarme i Huset, hvilket jo er en absolut Besparelse, i Stedet for de mange Kakkelovne, det har kostet ca. 3000 Kr., og andre Udgifter er kommet til, saaledes at man mangler ca. 10,000 Kr. for at have Bygningen udbetalt til Prioriteterne. I det forrige Kontor i Willemoesgade var Huslejen 5,500 Kr. om Aaret, hvilket betyder, at om ti Aar er Bygningen paa Azaleavej vor egen i et og alt med den Husleje vi har givet i de sidste 3½ Aar.

Jeg henstiler derfor til Afdelinger, der ikke har foretaget Indsamlinger til vort eget Hus, og til de Afdelinger, der har vedtaget først at begynde Indsamlingen, naar der var købt Hus, nu at begynde at samle ind, saaledes at Forbundet bliver fri for at laane de 10,000 Kr., som mangles udenfor Prioriteterne.

Jeg vil specielt henvende mig til Landarbejderne i de roedyrkende Egne, som jo har haft en speciel Indtægt ved Efterbetalingen paa 4½ Mill. Kr., medregnet Nykøbing og Vestsjællands Fabrikerne. Gav disse Medlemmer blot et Bidrag paa 1 Kr. pr. Mand, vilde det jo være en Tak til de Folk, som har haft det store og utaknemlige Arbejde at indkassere disse Penge, samtidig med at man gav dem en Opmuntring til i Fremtiden, som sikkert ikke bliver lettere, at arbejde med fuld Kraft for Problemet:

En Arbejder er sin Løn værd!

Ejegod Mølle, i December 1923.

H. Høj.

Hver Dag sit Vejrlig,

en Dag Tø, en Dag Frost, for det meste Regn og altid Blæst, det er Ejendommeligheden ved det danske Klima, et Klima, der ikke er særlig egnet til at befordre Sundheden hos Menneskene.

Dette erkendes af de Tusinder af Mennesker, der Aaret rundt plages af Gigt, Rheumatisme og andre Lidelser, som er en Følge af vort omskiftelige Klima. Mod disse Lidelser forsøger Folk alle mulige mere eller mindre opreklamerede som smertefordrivende Midler, men som oftest uden Resultat. Som et særligt virksomt Præparat kan vi derfor henvise til det gamle gennem over et halvt Aarhundrede velkendte Husraad Richters Anker-Pain-Expeller, der gennem Tiderne har gaaet sin Sejrsgang Verden over, som det mest paalidelige smertestillende Middel.

Anker-Pain-Expeller, der virker ved Indgnidning, faas saavel som de øvrige hævdvundne Richterske Anker-Præparater paa alle Landets Apotheker.

Et flot Tilbud paa dansk Arbejde.

Det landskendte Firma »Fabrikkernes Klædelager, Nørrebrogade 32, København N., tilbyder i Dag i en Annonce her i Bladet 3,20 Meter dobbelt bredt mørkmeleret Stof af dansk Fabrikat til en saa billig Pris, at vi finder Lejlighed til at anbefale enhver at benytte sig af Tilbudet.

Grunden til at »Fabrikkernes Klædelager« kan sælge saa billigt er i Kraft af dets mægtige kolossale Kæmpe-Omsætning, da der jo som Følge heraf kan afsluttes med Fabrikkerne om saa kolossalt store Varepartier ad Gangen, at Priserne kan presses ned til det mindst mulige. — I denne Tid gælder det om at spare, hvor der kan spares, og det maa i Sandhed siges, at det kan man her, og naar saa hertil kommer, at der garanteres fuld Tilfredshed eller Pengene tilbage, er der ikke noget at betænke sig paa.

Fortegnelse

over

nye Medlemmer i Tiden fra 11. Novbr. 1923 11. Januar 1924.

Dalby	1
Køng (Fyn)	2
Boller	2
Kongerslev	1
Fredensborg	1
Skibby	1
Regstrup	5
Ørting-Falling	1
Aarby	4
Horbelev	2
Hammer	1
Syv	2
Gerning-Herslev	1
Køng (Sjælland)	1
Rønde	1
Midtlollands Hovedafdeling	3
Nr. Aaby	1
Sengeløse	1
Thorslunde-Ishøj	1
Rødby	2
Vodskov	2
Vordingborg	6
Stokkemarke	2
Bøstrup	3
Storvorde-Sejlflod	2
Gistrup-Nøvling	2
Ryde-Landet	2
St. Sjørup-Ingerslev	2
Borsholm	4
Vrejlev	2
Radsted	3
Gundersley	3
Smørum	2
Dybe-Ramme	3
Agedrup	2
Oure-Vejstrup	2
Nr. Vedby	3
Sdr. Stenderup	3
Thirstrup	3
Fuglebjerg	2
Roerslev	2
Tirsted	2
Taagerup	2
Odense	4
Tillitze	3
Ulsø	3
Humble	2
Hindsholm	10
Trige	3
Horslunde-Nordlunde	2
Allingaabro	1
Viemose	1
Vindinge (Fyn)	1
Grinderslev-Grønning	1
Hjortshøj	1
Bregninge	1
Lunderskov	1
Longelse-Fuglsebølle	1
Hyllinge	1
Sandby	1
Klokkerholm-Ørum	1
Nørup	1
Valløby-Taarnby	1
Vindeby	1
Sæby-Buerup	1
Hatting-Thorsted	1
Østermarie	1
Mejlby	1
Hylke	1
Thureby	1
Frejlev	1
Gammel Ry	1
Aabybro	1
V. Hjermitslev	1
Tudse Næs	1
Klim-Thorup	1
Gamtofte-Tusup	1
Strands	1
Nørre Lyndelse	2
Ruds-Vedby	1
Gandløse	1
Mørdrup	1
Ans	1
Thorslunde-Ishøj	1
Naarup	1
Østbirk	1
Sønderholm-Frejlev	1
Hvilsager	1
Mern	1
Toksværd	1
Sengeløse	1
Hammel	1
Horreby	1
Halsted-Aunede	1
Kraghave	1
Løve	1
Egerslevmagle	1
Vejlø	1
Landet (Taasinge)	1
Hornsyld	1
Skørping	1
Glumsø	1
Gjelsted	1
Herløv	1
Jaungyde	1
Fredensborg	1
Flakkebjerg	1
Karlslunde	1
Vesterborg	1
Søllested	1
København	1
Dame-Fanefjord	1
Redsted-Hvidbjerg	1
Silkeborg	1
Lomborg-Rom	1
Helsinge-Drøsselbjerg	1
Hou (Jylland)	1
Jerslev	1
Ialt....	189

HUSK AT FRANKERE BREVENE

Da det ofte hænder, at vi modtager ufrankerede Breve, og dermed paaføres unødvendige Omkostninger i Form af Strafporto, skal vi henstille til Afdelingerne nøje at paase, at Brevene ved Afsendelsen altid er frankerede.

St. Merløse Afdeling afholder ekstra Generalforsamling paa Merløse Kro Lørdag d. 26. ds. Kl. 8 Aften. Forslag fra Hovedbestyrelsen til Urafstemning tillige med andre vigtige Sager behandles. Alle Medlemmer skal møde. **Bestyrelsen.**

Hyllinge Afdeling indbyder alle Arbejdere og Smaakaarsfolk til et offentligt Møde i Hyllinge Samlingshus Søndag den 20. ds. Kl. 4. Redaktør Vestergaard, Skelskør, har lovet at tale. Mød nu op, Kammerater, og tag Eders Hustruer med. **Udvalget.**

Vestsjællands Kredsorganisation. Alle Afdelinger under ovennævnte anmodes herved om snarest at indbetale deres Skyld til Kredsen, da Størsteparten af Afdelingerne staar med store Restancer, og de fleste Afd. er jo bekendt med, at Kredsorganisationerne i Foraarstiden er ude for store Udgifter, og uden Penge formaar vi intet. Bring hurtigst Orden i Sagen.

Snejbjerg Christiansen.

Flakkebjerg Afdeling afholder ekstraordinær Generalforsamling hos Formanden Mandag den 21. Januar Aften Kl. 7½. Dagsorden: Urafstemning over Forslag fra Hovedbestyrelsen angaaende Ændring af Forbundslovenes Paragrafer 12 og 14 o. m. a. Generalforsamlingen er beslutningsdygtig uanset de mødtes Antal.

Snejbjerg Christiansen.

Herløv Afdeling afholder ekstraordinær Generalforsamling paa Herløv Kro Tirsdag den 22. Januar Kl. 7½ pr..

Dagsorden: Urafstemning over Hovedbestyrelsens Ændringsforslag til Paragraferne 12 og 14 i Forbundets Love angaaende Repræsentationen til Kongressen først i Juli Kvartal.

Alle skal give Møde, saa at vi kan faa et godt Afstemningsresultat.

Tag Sangbøger med. **Bestyrelsen.**

Jægerspris Afdeling afholder ekstraordn. Generalforsamling Lørdag d. 26. Januar paa Jægerspris Afholdshotel ang. Urafstemning til Kongresen. Mød nu op alle som en.

A. M. Andersen.

Hjembæk Afdeling afholder ekstra Generalforsamling i Hjembæk Forsamlingshus Lørdag d. 19. Januar Kl. 7 angaaende Ændringer i Forbundslovene. Alle Medlemmer bedes møde. **Chr. Jakobsen.**

Fredensborg Afdeling og Socialdemokratisk Forening for Tikøb afholder stor Præmie-Maskerade i Tikøb Kro Søndag d. 27. Januar fra 7—1. Der er udsat 45 Kr. til Præmier. For at komme i Betragtning skal de Maskerede være i Salen Kl. 8.

Bestyrelsen.

Kundby Afdeling afholder ekstraordinær Generalforsamling i Forsamlingshuset Lørdag d. 26. Januar Kl. 7. Fra Forbundet vil foreligge Forslag til Urafstemning.

Thorvald Jakobsen.

Fensmark Oistrup Afdeling afholder ekstra Generalforsamling paa Holme Kro Lørdag d. 26. Jan. Kl. 7½ Aften. Der skal foretages Urafstemning over et af Hovedbestyrelsen stillet Forslag ang. Ændringer i Forbundslovene. Medlemmerne bedes om at møde alle, da Spørgsmaalet har meget stor Betydning. **Bestyrelsen.**

Forbundet har i December 1923 modtaget nedennævnte Kontingent m. v.

SJÆLLAND	For Decbr.	For Novbr. og Restanc.	Afdelings-materiale
Aarby		397,00	8,75
Allerslev	64,00		41,96
Alsted	85,00	53,50	2,35
Aversi-Thybjerg	130,00		4,20
Baarse	45,50	45,50	
Benløse		14,00	
Bjergby-Mørkøv			
Bogø	32,00		4,00
Borre (Møen)			
Borsholm	70,50		3,18
Borup			
Boslunde	73 00		
Brorup-Valby	38,50		
Brønsholm			
Dalby	48,50		
Dalmose			
Dame-Fanefjord (Møen)	192,50	198,50	
Damsholte (Møen)	346,50		
Egebjerg			
Egerslevmagle	30,00		
Esbønderup	17,50		
Everdrup		66,00	
Faxe		94,00	
Fensmark	80,50		1,40
Flakkebjerg	28,00	31,50	
Fodby	31,50	35,50	—,30
Fredensborg		52,50	
Frøslev			
Fuglebjerg	196,00		6,00
Fuglede			
Ganløse	70,50		5,00
Gevninge-Herslev	51,00	61,50	6,35
Gimlinge	7,00	14,00	
Glumsø	66,50		8,21
Gundersley	123.00		
Gundsølille			
Gundsømagle	21,00		
Gørløse-Sigerslev	21,00		
Haarlev	28,00		
Hammer			
Haraldsted			
Haslev	24,50	17,50	
Hastrup-Særløse	21,00		
Hellested	24,50		
Helsinge-Drøsselbjerg	139,50	32.50	
Helsinge-Valby			
Herfølge			
Herlev		119,50	
Herlufmagle	39.50		
Herstederne	88,50		13,85
Hillerød			
Hjembæk	85,50		
Hjertebjerg (Møen)	184,00		
Hyllinge	169,50		
Hørve			
Jungshoved	60,50	53,50	7,85
Jydstrup	108,50		
Jægerspris	46,50		
Kalundborgegnens Hoved			
Karlslunde	52,50		1,50
Kr. Hyllinge		42,50	
Kirkerup	42,00		
Kr. Saaby-Rye-Sonnerup	116,00		
Kjøng	110,50		2,00
Klippinge	56,00	35,00	
Kongsted	146,00		
Kongstrup-Tølløse	112,00		
Kundby	149,00		1,20
Kværkeby	24,50		

SJÆLLAND	For Decbr.	For Novbr. og Restanc.	Afdelings-materiale
Københavns	258,50		3,00
Lejre	23,50		
Lellinge		17,00	
Lundby	21,50		
Løve	24,50		
Magleby (Møen)	102,00		6,55
Mern	186,00		8,10
Munke-Bjergby	14,00	10,50	—,30
Mørdrup	31,50		
Nidløse		50,50	
Nordrup	15,00		
Nyraad	32,50		
Nærum	46,50		
Næstelsø-Brandelev	64,50		3,15
Ondløse			
Ottestrup-Sorterup			
Ourø		14,00	
Præstø	63,50		
Regstrup		136,00	
Ringsted			
Roholte			
Ruds-Vedby	101,00		1,00
Rørby	14,00	46,00	
Samsø		179,50	0,30
Sengeløse	47,50		
Skamstrup		63,00	
Skibby		80,50	
Skørpinge-Faardrup	17,50		
Slangerup	86,00	76,50	1,00
Sludstrup		73,50	4,40
Smørum	134,50		1,00
Snesere		91,50	
Sneslev	67,00		5,30
Sorø		17,50	1,85
Spjellerup	18,50		3,00
Stege (Møen)	88,50	106,00	—25
Stenmagle		51,50	1,15
Stensved	86,00		
Stigsnæs			
Stillinge	39,50		1,11
Storehedinge			
St. Merløse			
Sværdborg	53,00		
Syv		74,00	
Sæby-Buerup	70,00		
Terslev		97,50	
Thestrup	60,50		
Thorslunde-Ishøj		67,00	
Thune	63,00		3,09
Thureby	48,50	40,00	1,07
Tjæreby		21,00	
Toksværd	79,00		1,50
Tornemark		45,00	
Tudsenæs	52,00		5,00
Uggerløse	45,50		2,50
Ulsø	226,00		6,46
Valløby	61,50		
Vejlø	112,00		5,00
Vemmelev-Hemmeshøj	34,50		
Vetterslev-Hømb	9,00	11,50	
Viemose			
Vig			
Vindinge			
Volderslev-Gørslev	35,00		
Vordingborg	228,50		30,00
Ølstykke	8,00		—45
Ørslev			
Ørsted	47,50		4,60

hvorfor herved kvitteres $^{8}/_{1}$ 24. **Lorents Petersen.**

FORLANG ALTID
OTTO MØNSTED A/S
OMA
PLANTE-MARGARINE

GIGTSVAGE og RHEUMATISME-Lidende skatter højt
Anker-Pain-Expeller
Det i over et halvt Aarhundrede hævdvundne smertestillende Indgnidningsmiddel
Garanti for Ægtheden: Mærket Anker
FAAS PAA ALLE APOTHEKER

Ryg
FLAG
hver Dag
en FLAG Dag!

White Star Line,
største, hurtigste og mest komfortable Ekspres-Dampere til
CANADA
Efter 22 Aars Ophold i Canada er Hr. E. Norden ansat hos mig. Paalidelige Oplysninger, illustreret Rejsehaandbog og Kort over Canada tilsendes gratis enhver, som tænker paa at rejse derover.
Joachim Prahl, Generalagent, Nyhavn 5, København K.

Husmandsbrandkassen for Danmark
(120.000 Medlemmer, 1050 Mill. Kr. Forsikringssum).
I Afdelingen for faste Ejendomme optages: med blødt Tag, alle Ejendomme paa Landet, naar Forsikringssummen ved Indtegningen ikke overstiger 30,000 Kr., med blandet Tag, naar den ikke overstiger 40,000 Kr., og med haardt Tag, naar den ikke overstiger 50,000 Kr.
I Afdelingen for Løsøre optages: Løsøre beroende i faste Ejendomme overalt Danmark, saavel paa Landet som i Stationsbyer og Købstæder.
I Tyendeafdelingen optages: Tyendeejendele uden Hensyn til, hvor disse befinder sig i Danmark.
Moderate Præmier. Kulant Behandling. Hurtig Afregning.
Nærmere Oplysninger faas ved Henvendelse til Distriktsforstanderne, Sognetillidsmændene eller til Hovedkontoret Gl. Kongevej 5, København B. Telefon 5150.

KANADA
Fællesrejser
arangeres i Foraaret 1924 med
Den nye direkte Rute
til kanadisk Havn.
(Eneste direkte Linie).
s/s „Oscar II" afgaar fra København 6. Marts
„ „United States" afgaar fra København 3. April
„ „United States" afgaar fra København 15 Maj.
„ „Hellig Olav" afgaar fra København 21. Maj.
Alle Oplysninger angaaende saavel Søreisen som Jernbanerejsen erholdes igennem
SKANDINAVIEN-AMERIKA LINIENS
Passager-Afdeling, Kongens Nytorv 8,
og de befuldmægtigede Agenter i Provinsen.

Stjerne-Lager
er
den bedste Bajer i Danmark.
Faas overalt!

Er De rigtig klog,
da forlang vort nye ill. Katalog gratis over alle Sanitets-, Toilet og Gummivarer samt interessante Bøger. Stærkt nedsatte Priser. Nyt Hovedkatalog, 44 Sider med 200 Ill. mod 75 Øre i Frimærker. Firmaet Samariten København K., Afd.

EXPRES RUTE
til Amerika og Canada

Verdens hurtigste Dampere
Kun 8 Dages Rejse
Danmark-Amerika.
Alene Pladser i Separatkahytter
Ill. Rejsehaandbog og nyeste Beretninger om CANADA erholdes tilsendt af
Generalagent C. MOGENSEN.
Nyhavn 1. København K.
Billigste Billetter til Syd-Amerika og Australien.

Reklametilbud
for dansk Arbejde.
Bedes læst af alle.

Vi skal her bevise, hvad der kan leveres af dansk Fabrikat til en billig Pris, og vi skal garantere Dem for, at De skal komme til at respektere dansk Arbejde. — Det er ikke alene her i Landet, men ogsaa i Udlandene, at der af Kunderne stilles store Fordringer til en Forsendelsesforretning, og vil man i en Forsendelsesforretning i denne Tid have en stor Omsætning, da maa man være forberedt paa at sælge billigt, saa det klodser noget, ellers bliver Ordrene simpelthen borte, men derimod, naar man sælger sine Varer til en Pris, saa det købende Publikum kan indse, at der kan spares Penge ved at skrive efter Varerne, fremfor at købe paa Pladsen, da indkommer der Masser af Ordrer, og viser det sig saa, at de modtagne Varer er fuldtud tilfredsstillende og langt bedre end forventet, da indkommer der store Stabler af Efterbestillingsordrer; men da vi jo er klar over, at en meget stor Del af Bladets Læsere har det bestemte Princip, ikke at skrive til en Forsendelsesforretning efter Varer, uden at der ved Anbefalinger kan henvises til Kundernes Tilfredshed, har vi derfor besluttet os til at fremkomme med dette Reklametilbud, at give enhver af Bladets Læsere Ret til at faa tilsendt 3,20 Meter dobbelt bredt, mørkmeleret Stof af garanteret ægte dansk Fabrikat for kun 7 Kr. 85 Øre + 1 Kr. til Porto og Ekspedition, i Haab om, at enhver, som modtager 3,20 Meter mørkmeleret Stof af garanteret ægte dansk Fabrikat til denne Pris, vil sende os en Anbefaling til Brug i vore Reklamer, som de finder passende for Tøjets Kvalitet. Det er en Selvfølge, at vi garanterer fuld Tilfredshed eller Pengene tilbage. — 3,20 Meter dobbelt bredt Stof er nok til en Herreklædning og er mere end rigeligt til en Overfrakke, idet 3,20 Meter er godt 5 Alen. — 3,20 Meter dobbelt bredt Stof er ogsaa nok til 2 Nederdele eller en Damefrakke, eller en Damekjole, og af 3,20 Meter dobbelt bredt Stof kan blive 2—3—4 og helt op til 5 Sæt Drengetøj, alt efter den unge Herres Størrelse. — Da vi gaar ud fra, at enhver eneste af Bladets Læsere har Interesse af dette Tilbud, forventer vi derfor ogsaa, at enhver eneste af Bladets Læsere indsender nedenstaaende Bestillingsseddel til os med omgaaende Post, thi her er jo da ikke noget at betænke sig paa, idet der jo ikke er nogen Risiko, men da vi kun kan faa et begrænset Parti af dette mørkmelerede danske Stof fra Fabriken hver Uge, ekspederes Ordrene i den Rækkefølge, de indgaar, og det gælder derfor om at indsende Ordre med omgaaende Post, eller snarest muligt aflægge vor Forretning et Besøg, for til denne Pris, kun 7 Kr. 85 Øre for 3,20 Meter, er vi klar over, at Lageret vil blive revet væk, efterhaanden som Stoffet ankommer fra Fabriken til os.
Fabrikernes Klædelager v/ J. M. Christensen.
Nørrebrogade 32. København N.

Bestillingsseddel.
Undertegnede udbeder sig tilsendt 3,20 Meter dobbelt bredt mørkmeleret Stof af dansk Fabrikat for kun 7 Kr. 85 Ø + 1 Kr. til Porto og Ekspedition, ialt kun 8 Kr. 85 Øre mod portofri Forsendelse med Betingelse, at De garanterer mig fuld Tilfredshed eller mine udlagte Penge tilbage.
Navn .....
Adresse .....

Frugttræer fra 100 Ø. pr. Stk. Roser fra 20 Ø. pr. Stk. Frugtbuske fra 20 Ø. pr. Stk. Sirbuske, Stauder, Coniferer, Blomsterløg og Knolde (Gladiolus 10 og 15 Øre, Georginer 35 Øre). Fin. Buxbom 12 Kr. pr. 1000. Lavendel. Vinranker, Ferskentræer, Morbærtræer m. m. Prisliste sendes, Havetegninger og Overslag sendes gratis.
Johs. Mortensen, Gartner, Ørslev pr. Vordingborg.

Red.: Marius Olsen. — Rasmussen & Rughs Bogtrykkeri, Læderstræde 11, Kbhvn. K

LANDARBEIDERBLADET
SJÆLLAND

ORGAN FOR LANDARBEIDERFORBUNDET I DANMARK.

Nr. 4 **Fredag den 25. Januar 1924** **10. Aargang**

Arbejdskraft til Sukkerroerne.

Nu er det Tiden at sikre sig Sukkerroearbejde for Sommeren.

Spørgsmaalet om Arbejdskraft til Roemarkerne for det kommende Aar begynder atter at blive aktuelt.

De gode Priser, der sidste Aar har været paa Sukkervarerne og de gode Konjunkturer, der fortsat er Udsigt til, har atter givet Landmændene Lyst til at sætte Roearealerne op paa Højde med, hvad de var i 1918, 19 og 20; men de hævder, at der ikke i Landet er tilstrækkelige Arbejdere til Pasning af saa store Sukkerarealer. — Samtidig med, at de nu arbejder for Tilvejebringelse af de størst mulige Sukkerroearealer, kræver de ogsaa Sikkerhed for den nødvendige Arbejdskraft til Pasning af disse Roer, og forsaavidt det viser sig, at der ikke er tilstrækkelig dansk Arbejdskraft, kræver man Indrejsetilladelse for det nødvendige Antal polske Arbejdere.

Roedyrkerne kan imidlertid ikke vente til hen i April Maaned med at faa Oplysning om, hvor megen dansk Arbejdskraft, der kan fremskaffes; de ønsker at faa disse Oplysninger i en meget nær Fremtid for at kunde træffe alle fornødne Dispositioner.

Vi er derfor blevne anmodede om allerede nu at gaa i Gang med at fremskaffe den danske Arbejdskraft, som kan fremskaffes. Roedyrkerne erklærer, at de gerne først og fremmest vil beskæftige de danske Arbejdere, men de kræver, at de Folk, som anvises dem, skal være virkelige Roearbejdere, og som saadan Folk, som i et af de sidste 3 Aar har været beskæftiget ved Lugning og Optagning af Sukkerroer, og som i et enkelt Aar har passet ca. 5—6 Tdr. Ld. Ligeledes ønsker man helst, at de skal være Medlem af en faglig Organisation for at undgaa nogle af de uheldige Elementer, man sidste Aar fik ud i Roemarkerne.

For Øjeblikket er der jo den uheldige Side ved Fremskaffelsen af denne Arbejdskraft, at Overenskomsten for det kommende Aar ikke er i Orden, men dette Spørgsmaal maa formentlig klare sig noget i Løbet af denne Maaned. Paa nuværende Tidspunkt kan man kun beskæftige sig med Fremskaffelse af den saakaldte Sæsonarbejdskraft, det vil sige Folk, som vil rejse til de sukkerroedyrkende Egne og der udføre Lugning og Optagning af Sukkerroer, og som saa faar Kost og Logis hos Arbejdsgiveren, hvor de beskæftiges. Naar vi fra Arbejdsgiverne modtager Fortegnelse over, hvem der mangler Arbejdskraft, kan vi beskæftige os med Fremskaffelsen af stedlig Arbejdskraft, dersom der skulde kunde fremskaffes mere af denne.

Til de gifte Arbejdere paa de sukkerroedyrkende Egne, vil vi dog allerede nu sige, at de snarest skal henvende sig til Arbejdsgiverne om at faa Sukkerroer at passe i 1924 og træffe Aftale med disse, om hvor mange Roer de skal have.

Paa nuværende Tidspunkt gælder det altsaa om at skaffe Oplysning om, hvor mange Folk, der vil rejse til de sukkerroedyrkende Egne og udføre Roearbejdet der.

Vi beder derfor de af vore Medlemmer, som vil rejse paa Sukkerroearbejde i Sommer, om at udfylde det andet Steds i Bladet optrykte Skema og indsende dette til Forbundskontoret snarest.

Roearbejdet vil blive til de i de kommende Overenskomster fastsatte Priser og iøvrigt efter de af det af Indenrigsministeriet nedsatte Udvalg udarbejdede Arbejdsvilkaar, og selv om disse vil blive ændrede paa forskellig Maade, vil de ikke blive ændrede til Skade for Arbejderne. — Kost- og Logisspørgsmaalet vil saaleles blive ordnet bedre end Tilfældet var paa en Del større Gaarde i Fjor. Roedyrkerne paastaar, at de kan skaffe Roearbejde til alle de kvalificerede danske Arbejdere, der kan fremskaffes, og det er vist ogsaa rigtigt, men man tør ikke paatage sig at skaffe Arbejde til Arbejdere, som venter til ind i Marts med at tegne sig for Roearbejdet, thi inden den Tid skal den fornødne Arbejdskraft være fremskaffet enten som dansk eller polsk.

Roedyrkerne paatager sig at skaffe Logis til samtlige danske Arbejdere, men kun i enkelte Tilfælde paatager man sig at skaffe Boliger til Familier, da der ikke er Overflod af den Slags paa de sukkerroedyrkende Egne.

Gifte Arbejdere, som paatager sig at rejse til Roearbejdet, maa derfor indrette sig paa at lade Familien blive hjemme, medens de tager paa Roearbejde, og kun i ganske enkelte

Tilfælde kan man regne med at tage Familien med. Gifte Arbejdere, som kun kan paatage sig Roearbejde under Forbehold af, at deres Familie kan følge med, maa derfor udtrykkelig gøre opmærksom paa dette i Skemaet og samtidig opgive Familiens Størrelse.

Som allerede anført, kan man kun faa Roearbejde gennem Udvalget, saafremt man tidligere har været beskæftiget ved saadant og passe 5 Tdr. Land Sukkerroer i et af de sidste 3 Ar.

Vi maa ogsaa understrege, at kun de Folk, som virkelig vil rejse til de sukkerroedyrkende Egne og udføre Roearbejdet, maa udfylde Skemaet.

De Folk, som sidste Aar lovede os at udføre Roearbejdet, men som ganske rolig blev borte, har gjort hele Sagen ubodelig Skade og Fortræd.

De Folk, som tegner sig for Roearbejdet paa Skemaet og indsender dette til Forbundskontoret og iøvrigt udfylder Skemaet rigtigt og nøjagtigt, kan med rolig Samvittighed gaa ud fra, at de har faaet det ønskede Roearbejde, selv om de ikke foreløbig hører nærmere fra Forbundet eller Udvalget derom, thi som sagt, der vil blive Roearbejde nok, det gælder kun om at skaffe den fornødne danske Arbejdskraft, ellers kommer der megen polsk Arbejdskraft.

Vore Medlemmer bedes nu tage Stilling til dette Spørgsmaal, og de Arbejdere, som ikke har andet Arbejde, bør i egen Interesse sikre sig Sukkerroearbejde i Sommer ved snarest muligt at udfylde hoslagte Skema. **Oscar Levinsen.**

Dødsfald.

Stifteren af den første Landarbejderforening og Medstifter af Bladet »Landarbejderen«, Peder Christoffersen, Smerup Mose, er Lørdag den 5. Januar død paa Fakse Sygehus.

I »Østsjællands Folkeblad« findes bl. a. følgende smukke Mindeord:

I en Tid, hvor Arbejderne i Almindelighed bukkede sig i Støvet for Herremændenes Pisk, lod sig hundse til daglig med, hvad Naadigherren vilde gøre ved ham, og lod sig drive til Valgbordet for under streng Kontrol at stemme saaledes, som det var befalet fra overordnet Side, i en saadan Tid var det godt at se Mænd som Peder Christoffersen vove sig frem: Mænd med ranke Rygge, der ikke lod sig bøje. At det gjorde ondt paa højere Steder, navnlig fordi man ikke kunde faa Ram paa ham, det er der Vidnesbyrd nok om. Og fra mange Kammeraters Side var det ikke fri for, at man kastede Haan og Spot efter ham.

Gaardmændene var naaet til politisk Selvstændighed. De havde jo Skøde paa deres Ejendomme, og naar de betalte enhver sit, saa kunde de høje Herrer ikke røre ved dem, men en Arbejdsmand: At han skulde vove at have sin egen Mening og løfte sit Hoved og bære det kækt, det var for galt.

Og saa samlede han sine Standsfæller sammen i den første Arbejderforening paa Landet. Forsamlingshuse kendte vi ikke saadan som nu; men i den By, hvor Peder Christoffersen boede, og vel nok paa hans Initiativ, blev dog opført en Sal, af Husmand Hans Olsen, til saadant Brug. Her holdt Arbejderne deres første Møder, og her lagdes en Grund for mange til selvstændig Tænkning.

Et morsomt Træk fra den Tid, skal mindes ved Peder Christoffersens Død. Han vilde have et Møde i Store Torøje, men da der ingen Plads var uden i Skolestuen, saa bad han Sogneraadets Formand, Gaardejer Peder Hansen, om Tilladelse til at afholde Mødet der. Denne Tilladelse blev skriftlig afleveret til Læreren, der spurgte, om han skulde tale, men da der blev svaret, at det skulde Lærer Anton Jensen, Lund, saa vilde han ikke have Politik i sin Skole; atter blev der svaret, at det tænkte heller ingen paa; Skolen maatte han benytte til Undervisning den Tid, han skulde bruge den, men naar han var færdig, saa ønskede man at benytte Skolestuen til et Møde. En Time efter denne Ordveksling, mødte Læreren frem med et skriftligt Forbud fra Præsten. Dette blev sendt til Peder Christoffersen, og da Aftenen kom, mødte han og Sogneraadets Formand samt Sognefogeden. Læreren var gaaet bort, og Døren til Skolen var aflaaset. Sogneraadets Formand bad Sognefogeden om at lade Døren lukke op, og Sognefogeden beordrede Smeden til at lukke op med en Dirk. Nu var det mærkværdigt, for der var ingen af Smedens mange Dirke, der kunde lukke op, men der var en ung Mand, som fik fat i en af dem; han stak den imellem Døren og trak Kantriglen af, derved sprang Dørene op. Sognefogeden forseglede Døren til Lærerens Lejlighed, og Mødet blev afholdt i Skolestuen efter Programmet.

Sagen blev meldt til Politiet, og Peder Christoffersen tilligemed Sogneraadsformanden og Sognefogeden maatte møde i Politiforhør, men formodentlig er der vel intet ulovligt sket, thi Sagen endte med dette ene Møde, uden hverken Mulkt eller anden Straf.

Saadan var Peder Christoffersen. Som Arbejder var han en Slider. Han grov Dræningsrender, mest for Søren Johnsen, Gevnøe, men efterhaanden som Søren blev gammel, blev Peder Christoffersen hans højre Haand. Det er ikke almindeligt, at en Arbejder naar til at kunne kortlægge og tegne de Arealer, der skal behandles, men det kunde Peder Christoffersen, og hans Kort var nydelige.

Han har haft en stor Børneflok at opføde, og det er vel troligt nok, at der ofte har været Smalhans til Huse, men dette kunde ikke knække ham, lige saa lidt som Brutalitet fra højerestillede var i Stand dertil. I de senere Aar havde han det, saa vidt man kunde skønne, økonomisk ret godt, og han fortjente det.

— — —

Peder Christoffersen vil være kendt her paa Egnen som en Mand, hvis Livsværk bar Præg af Arbejdsevner og Begavelse, og Budskabet om hans Død vil vække Sorg og Savn hos de mange, han er kommet i Berøring med. Afdøde var paa mange Omraader initiativrig og et Fremskridtsmenneske. I sine unge Dage startede han sammen med Husmand Chr. Olsen, Store Torøje, Bladet »Landarbejderen«. **Kr. J.**

De Husmandsbrug,

der skal oprettes i Aar.

Lehnsgodsernes Antal er svundet betydeligt ind i de fire Aar, der er gaaet siden Loven om deres Afløsning blev vedtaget. 9 Grevskaber, 10 Baronier, 10 Stamhuse og 5 Fideikommisgodser er allerede afløste og overgaaet til fri Ejendom, og der er 10 Grevskaber, 4 Baronier, 15 Stamhuse og 4 Fideikommisgodser tilbage.

Ved Afløsningen maa Lehnsbesidderne afstaa en Del af Lehnets Jord til Staten, der i det væsentligste benytter den til Oprettelse af Husmandsbrug. Der er allerede i de foregaaende Aar oprettet en Del Husmandsbrug paa denne Herregaardsjord, og saaledes vil der blive Aar for Aar.

Om Udstykningen i Aar har Lehnssekretær *Ingerslev* meddelt »Demokraten« følgende:

— Af Grevskabet Lerchenborgs Jorder ved Kalundborg udstykkes 8 ha fra Avnsøgaard og 172 ha fra Bjørnedegaard ved Sorø. Af Christianssæde paa Lolland udstykkes 152 ha fra Pedersholm og Skjeltofte og 39 fra Christianssæde. Af Baroniet Brahetrolleborgs Jorder paa Fyn udstykkes 108 ha og fra Stamhuset Taasinge 110 ha. Fra Stamhuset Sandholt paa Fyn 47 ha af Jorderne til Sollerupgaard.

Endvidere udstykkes 410 ha af Lindenborgs Jorder, dels fra Gudumlund og dels fra Gudumlund Fabriksgaard. Fra Baroniet Stampenborg udstykkes 158 ha.

Dette er fra Godser, der skal afløses i Aar, men tillige udstykkes der Arealer fra følgende Gaarde, der tidligere er bleven afløst: Fra Grevskabet Samsø 175 ha, fra Baroniet Holckenhavn 25 ha, fra Stamhuset Stensballegaard ved Horsens 72 ha og endelig fra Stamhuset Birkelse et lille Areal paa 7 ha.

Dette er ialt 1483 ha. Det vil sige, at der paa denne Herrergaardsjord kan oprettes ca. 200 Husmandsbrug.

Kooperationens Betydning.

Ved de bornholmske Arbejderes Bageri's Møde for Andelshaverne forleden holdt Hr. cand. jur. Dalgaard, Sekretær for Danmarks kooperative Forbund, et Foredrag om Kooperationens Betydning, i Hovedtrækkene det samme, som Hr. Dalgaard holdt ved Bogudstillingen. Vi bringer her et sammentrængt Referat af Foredraget.

Det er næsten, som om vi ingen Steder kommer med Kooperationen her i Landet. Spørgsmaalet har staaet paa Dagsordenen længe, men tiltrods for, at der har rejst sig mange store Foretagender i vort Land, er det dog alt for faa.

Kooperation betyder Samarbejde, der er et meget bedre Ord at anvende om denne Bevægelse. Ved Samarbejde i videre Betydning gælder det om at skaffe netop det, man skal bruge Aaret rundt. Tiltrods for, at Levnedsmidler er det allervigtigste Menneskene skal have, saa er der Anarki. Men naar det gælder om at sende et Brev til Kina og et Telegram til Amerika, saa kan vi udmærket samarbejde. Naar det derimod drejer sig om at faa noget at putte i Munden, saa overlades det til de frie Kræfters Spil. Og hvad er saa de frie Kræfters Spil? Medens man for 150 Aar siden selv producerede, hvad man skulde bruge, saa er det helt anderledes nu. Da Dampmaskinen blev opfundet, var det, at det hele lavedes om. Menneskene sugedes ind i Fabrikerne, medens kun nogle enkelte sad inde med Produktionsmidlerne, der gav dem Adgang til at beherske Produktionen.

Kræfternes frie Spil betyder stor Velstand for den enkelte, samtidig med at den allerstørste Del af Befolkningen trykkes ned saa meget, at de akkurat formaar at leve i dette moderne Maskineri.

Ved den franske Revolution brød mange nye Tanker frem. Der skabtes den saakaldte Menneskerettighedernes Erklæring, som gik ud paa, at enhver skulde være fri i sit Samfundsliv, uafhængig af andre. I Menneskerettighedernes Erklæring staar ogsaa, at Frihed bestaar i Retten til at gøre alt, hvad der ikke skader andre. Og disse Ord kan findes i vor Grundlov. Men Borgerskabet, Handelsstanden fik Magten, og de greb kun den ene Definition og sagde: Friheden bestaar i Retten til at gøre alt, til at udnytte sine Evner. De oversaa med Vilje den Del af Sætningen, der sagde: Hvad der ikke skader andre.

Frikonkurrencen, den økonomiske Frihed, viser sig den Dag i Dag, og det er dette Kræfternes frie Spil, som fører til den store Eksplosion, der hedder Krigen, og som netop vi har saa sørgelige Erfaringer for. Krigen er et Udtryk for de økonomiske Kræfter i Kamp. De kæmper hver Dag med hverandre i Fred, indtil saa Eksplosionen fremkommer.

Siden 1918 har her været »Fred« i Europa. Men trods dette føres den økonomiske Kamp næsten lige saa haardhændet, som under Krigsperioden. Og Kræfternes frie Spil har ført til, at et Land paa 70 Mill. Indbyggere lider den bitreste Nød.

Det var en Fabriksejer, Robert Owen, der begyndte paa Kooperationen. Han indsaa Uretfærdigheden i det bestaaende System, og han brugte hele sin Formue og

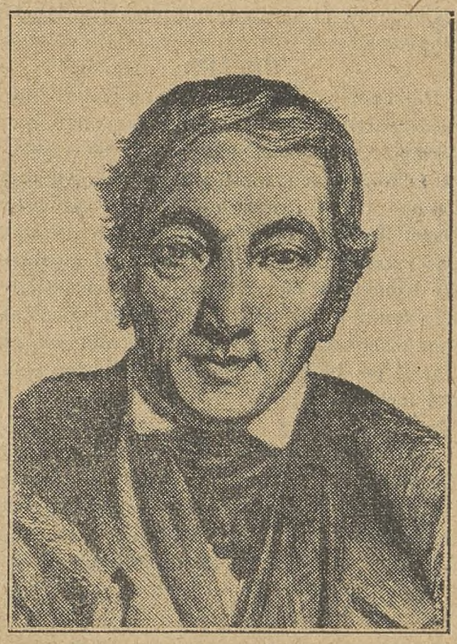

Robert Owen.

eksperimenterede næsten hele sit Liv for at realisere sine Idéer, men det lykkedes ikke, fordi Arbejderne ikke havde Øje for, at de tilhørte én Klasse. Og det var Arbejderne, han skulde bygge paa. Det var de 28 engelske Rochdale-Vævere, der realiserede Robert Owens Idéer. De dannede et lille Samfund for sig selv. De vilde begynde i det smaa, og det er netop det store ved det. For er der noget, der er forkert, saa er det at begynde stort. Disse Vævere sluttede sig sammen om Forbruget og tog selv Avancen paa Handelen med Varerne.

De 28 Vævere repræsenterer nu 25,000 Medlemmer i Rochdale med en Omsætning af 20 Mill. Kr. om Aaret. Paa Grundlag af denne Forening dukkede den ene efter den anden Forening op, saaledes at samtlige engelske Brugsforeninger i Øjeblikket har en Omsætning paa 4 Milliarder Kroner og et samlet Medlemsantal paa 4½ Million.

Dersom de engelske Arbejdere alle vilde bruge deres Brugsforening og købe alle deres Varer i Brugsforeningen, vilde de engelske Arbejdere være den største økonomiske Magt indenfor Nationen, og det fører før eller senere ogsaa til den politiske Magt.

Brugsforenings-Bevægelsen blev Signalet til Arbejdernes kooperative Bevægelse Verden over. Men Forhandlingen af Varerne var jo ikke det endelige Maal. Den næste Station paa Vejen var at overtage Produktionen. Og det efterlignede man rundt om i andre Lande. Nu dæmrede det for Arbejderne, at de selv kunde overtage Produktionsmidlerne. Da Internationale blev til, kom den første Brugsforening i Danmark. Den blev oprettet 1866 af Provst Sonne, en Bornholmer. Formaalet med en Brugsforening eller et Bageri er noget nær det samme. For et Bageri gælder det om at tilvirke Brødet saa godt og billigt som muligt, og det samme Formaal har Brugsforeningen. Gode Varer til de billigste Priser.

Belgien er et Land, hvor man har knyttet Fagforeningsbevægelse, Kooperation og Brugsforeninger meget nøje sammen. Dette er imod Rochdale-Vævernes Program. Og det er rigtigt; thi det er givet, at alle Forbrugere har Interesse i at faa det bedste til den billigste Pris. Alles Samarbejde er derfor nødvendigt.

Det betyder Ofre at være Medlem af den belgiske Kooperation. Medlemmerne skal betale forud for næste Uge for at skaffe Bageriet Driftskapital.

I 1916 havde de københavnske Brugsforeninger 11—12 Udsalg rundt om i Hovedstaden. Nu findes der 100 Udsalg med en Omsætning paa 16 Mill. Kr. De københavnske Arbejdere og ligestillede tjener aarlig ca. 600 Mill. Kr., og de kunde, hvis de vilde, med Lethed anvende de 300 Mill. Kr. i Brugsforeningerne. Men de gør det ikke. De gaar hellere til de private Købmænd, der ved Kreditsystemet har faaet dem i Lommen.

Naar Bageriet her retter en Opfordring til Arbejderne om at indsætte deres Penge i Bageriet for at skaffe dette den nødvendige Driftskapital, saa skulde denne Henstilling ikke være gjort forgæves. Det er jo Arbejdernes egne Penge, Bageriet maa laane i Banken og give en Rente af 9 pCt. for i Form af Diskonto, medens Arbejderne selv kun faar 4—5 pCt. Og det kan ikke være anderledes, saa længe Arbejderne ikke kan faa Øjnene op for, hvad det vil sige, at Bageriet mangler Driftskapital.

Der er i Virkeligheden kun Fordel ved Kooperation — maaske flere Fordele, end man kan se. Hvem kan se, hvad de danske Fællesbagerier har sparet Arbejderne for i Retning af at være Prisregulator.

Socialdemokratiets Program gaar ud paa at omdanne Samfundet i socialistisk Retning, og for hver eneste kooperativt Foretagende, der opstaar, bliver der realiseret et Stykke af Socialdemokratiets Program indenfor de økonomiske Ting.

Taleren rettede sluttelig en kraftig Opfordring til Arbejderne om at gøre Fællesbageriet til en Virksomhed, der praktisk talt kom til at omfatte hele Øen.

Det udmærkede Foredrag hilstes med kraftigt Bifald af Forsamlingen.

Abonner paa

LANDARBEJDERBLADET

Fra Uge til Uge.

INDLAND

De Arbejdsløses Tal vokser i hastigt Tempo. For 14 Dage siden var der ved Arbejdsløshedskasserne — foruden alle dem, der har opbrugt deres Understøttelse — indtegnet 49,022, for en Uge siden 52,916 og nu 55,175. Sidste Uges Forøgelse falder — ret naturligt — paa Udendørsarbejderne, hvoraf der i Arbejdsmandsbranchen er en Forøgelse paa 930, og deraf ca. 700 er Jord- og Betonarbejdere, og Landarbejderforbundet har en Forøgelse paa godt 200; men ogsaa blandt Indendørsarbejderne er der i nogle Fag ret betydelige Forøgelser af Arbejdsløsheden, Saaledes har Bryggeriarbejderne ca. 130 flere Arbejdsløse end for en Uge siden, Skræderfaget ca. 100 og Smede og Maskinarbejderne ca. 150 flere.

Arbejdsløshedsinspektoratets officielle Tal over Arbejdsløse for sidste Uge er følgende:

Hovedstaden har nu 17,459 mod 16,775 for en Uge siden, en Forøgelse paa 684. Øerne udenfor København har 16,448 mod 15,274, altsaa 1174 flere, og Jylland har 21,267 mod 20,867 i forrige Uge eller 400 flere, i alle 3 Omraader en Forøgelse paa 2258.

I Fjor var der paa samme Tid indtegnet ca. 58,800 Arbejdssøgende og ca. 87,400 for 2 Aar siden.

*

Statistisk Departements Beretning om vor Vareomsætning med Udlandet for November 1923 viser, at vor Udførsel for denne Maaned af egne Varer har haft en Værdi af 157 Mill. Kr., dertil kommer en Genudførsel af fremmede Varer paa 8 Mill. Kr.; vi har saaledes været oppe paa en samlet Udførsel paa 165 Mill. Kr.

Af vor Udførsel kommer Flæsk og Smør selvfølgelig i første Række. Vi har i November udført 18 Mill. kg Flæsk, der, fraset 31,000 kg til Tyskland, altsammen er gaaet til Storbritannien. Samtidig dermed har vi udført 25,960 levende Svin, hvoraf de 18,000 er gaaet til Czekoslovakiet og de 5000 til Schweiz, hvortil vi ikke tidligere har udført den Vare. Vi har udført ca. 10 Mill. kg Smør, hvoraf Storbritannien har faaet langt den største Del, nemlig ca. 8½ Mill. kg. Ogsaa af denne Vare har Schweiz faaet en Del, nemlig 600,000 kg, medens De forenede Stater har aftaget 367,000 kg.

Af friske Æg har vi udført 1,6 Mill. Snese og af præserverede 2,2 Mill. Snese.

Af kondenseret Mælk og Fløde, der efterhaanden er bleven en betydelig Udførselsvare, har vi udført 2½ Mill. kg.

Indførslen har imidlertid i samme Maaned været 183 Mill. Kr. Vor Handelsbalance viser saaledes et Underskud paa 18 Mill. Kr., hvilket er betydeligt mindre end i de foregaaende Maaneder; regner man Indtægterne af vor Skibsfart i fremmede Havne med, vil vi være meget nær Balancen.

*

Tiltrods for at Danmarks Handelsbalance som ovenfor nævnt stadig bliver gunstigere, har den sidste Tid dog staaet i Valutamisérens Tegn. Kronen ruscher bestandig nedad.

Nationalbanken har nylig sat Diskontoen op med 1 pCt. under Foregivende af at ville stabilisere Kronekursen. Indtil videre har Resultatet af denne Foranstaltning dog været det stik modsatte af det tilsigtede; Kronen er ustandselig ruschet nedad, siden Nationalbankens Eksperter følte sig foranledigede til at optræde i Rollen som Redningsmænd.

UDLAND

Det endelige Resultat af det engelske Arbejderpartis Valgsejr: den konservative Regerings Fald og Arbejderpartiets Overtagelse af Regeringen, foreligger nu eller vil dog komme til at foreligge i de allernærmeste Dage. Hermed er Regeringsmagten i Evropas mest betydende Land og Verdens største Kolonirige lagt i Hænderne paa Socialdemokratiet. Dette er en Begivenhed af verdenshistorisk Betydning, og det er et Varsel om bedre og lysere Forhold for hele det forpinte Evropa.

*

Den tyske Regerings Forbud mod visse Dagblade, hvis Agitation formentes at være farlige for Statens Bestaaen, ramte ogsaa forskellige danske Blade i Slesvig. Nu meddeles det, at Forbudet for disse Blades Vedkommende er ophævet.

K. M. Klausen død.

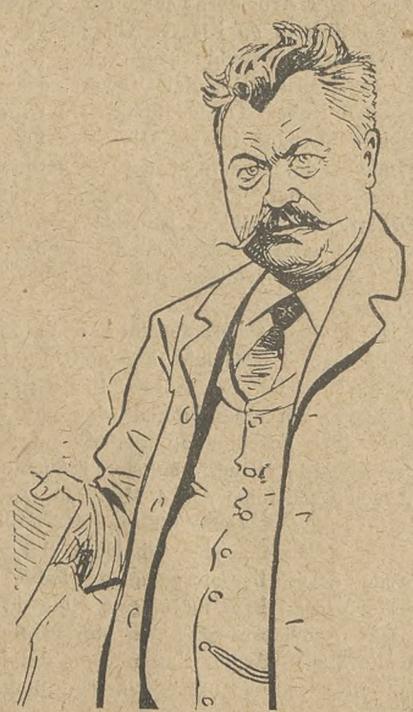

Folketingsmand K. M. Klausen er Lørdag den 19. Januar Kl. 5 Eftermiddag afgaaet ved Døden 71 Aar gammel.

En af Socialdemokratiets Veteraner er hermed gaaet bort. Et Liv i Stræbsomhed og Arbejdsomhed har fundet sin Afslutning.

K. M. Klausen var mere end et Navn, han var nøje knyttet til de store Opgaver, saasom: Finanslovspørgsmaalet, Militærspørgsmaalet og først og sidst og ikke mindst Skolespørgsmaalet, og med disse og mange andre for Arbejderklassen vigtige Spørgsmaal blev K. M. Klausen kendt over det ganske Land blandt Venner og Fjender, agtet og anerkendt af alle for sin store Indsats i dansk Politik.

K. M. Klausen er født den 28. Septbr. 1852 i Hilleslev ved Maribo, hvor hans Fader var Gaardejer. Han tog Skolelærereksamen i 1873 paa Skaarup Seminarium, og i 1874—77 paa Statens udvidede Lærerkursus.

Han var i 20 Aar Lærer ved københavnske Kommuneskoler, og her var det, at K. M. Klausen, der som radikal Venstremand kom til København, og i de første Aaringer som Medlem af Venstres Onsdagsforeninger, modtog de Indtryk, der tvang ham over i Socialdemokratiets Rækker.

Synet af de underernærede og sygelige Arbejderbørn, han til daglig underviste, var det, der blev det afgørende for hans senere politiske Anskuelse.

I 70erne sluttede han sig til Socialdemokratiet og har siden været til uvurderlig Nytte i Partiets Arbejde for at forbedre Underklassens trange Kaar.

Han var da ogsaa en meget benyttet Mand, saavel til kommunalt som Rigsdagsarbejde og til Agitation.

Det var K. M. Klausen, der i 1888, da Socialdemokratiet opstillede sit første selvstændige kommunale Program, udarbejdede dette; han var fra 1882—1909 Medbestyrer af Undervisningsanstalten »København«.

Fra 1900—1920 var han Medlem af Socialdemokratiets Hovedbestyrelse. — 1893—1900 Medlem af Borgerrepræsentationen. — Fra 1895 Folketingsmand for Frederiksberg 2den Kreds. — Fra samme Aar Medlem af Finansudvalget og fra 1913 dets Formand, og 1ste Viceformand i Folketinget.

Han var Raadmand i Magistratens 1ste Afdeling fra 1900—1914. — Medlem af Forsvarskommissionen fra 1902—08, af Finanslovkommissionen 1910—11 og af Universitetskommissionen 1912—13.

K. M. Klausen var Revisor i Sparekassen for København og Omegn, Medlem af Bestyrelsen for Hjemmet for Vanføre og for Teknologisk Institut.

Han var endvidere Medlem af Overværgeraadet, af Julemærkekomitéen og af Bestyrelsen for Det danske Hedeselskab, — og endelig, hvad der for ham betød mest, nemlig Formand for den store Skolekommission.

Skolespørgsmaalet var hans Hjer-

tebarn, — han udtalte da ogsaa paa sin 70 Aarsdag d. 28. Septbr. 1922 til »Socialdemokraten«:

»Skolereformen kommer, naar Socialdemokratiet faar Magten. Jeg haaber at leve længe nok og se dette ske.«

Men Ulykken er, at de Befolkningslag, hvis Modstand Socialdemokratiet har vanskeligst ved at overvinde, netop er dannet af de Kredse, der har faaet den mangelfulde Skoleundervisning.

K. M. Klausen naaede at se Afslutningen paa den store Skolekommissions Arbejde; men han opnaaede saaledes ikke at se Resultaterne af Arbejdet.

Han var agtet i alle Kredse, baade blandt Tilhængere og Modstandere, og til Trods for den Bidskhed, der til Tider prægede hans Taler, naar han bekæmpede Modstanderne, lyder der fra alle Sider kun Lovord ved hans Baare.

LENIN.

Gang paa Gang summede Rygterne: Lenin er død. Det blev en Folkevittighed: Nu er Lenin død igen. Men denne Gang er det Sandhed. Meddelelsen kommer fra selve Moskva. Kl. 6,30 Mandag Aften døde Vladimir Iljitsch Ulganoff, kaldet Lenin.

*

Verdenskrigen kom, den vældige. Nye Ting skete, som ingen havde ventet vilde ske. Begivenheder fulgte Slag i Slag. Hver Dag var dirrende af Oplevelser. Og nye Navne kom frem i første Række. Hærførere, Diplomater, Politikere — Navne, der blev skrevet med Krigens blodige Skrift. De fleste vil glemmes. Der glemmes hurtigt i Tider, der halser af Begivenheder. Kun faa vil gaa over i Verdenshistorien.

Og blandt disse staar den døde Mand i Kreml øverst paa Listen. Navnet Wladimir Iljitsch Oljanoff, kaldet Lenin, vil Verdenshistorien huske; maaske smæde det, maaske rose det, maaske nøgternt regne det for et Led i Udviklingen.

Lenin blev en Mand paa godt 53 Aar. Født i Staden Simbrisk 1870, 10. April efter russisk Tid, 23. April efter vor Tidsregning. Faderen var Folkeskole-Inspektør, og har som saadan sikkert været en Fremskridtets Mand. Aarene før Lenins Fødsel var de bevægede Aar, hvor det russiske Livegenskab ophævedes: 1861 for de 22 Millioner Bønder, der var under de private Godsejere, 1866 for de 20 Millioner, der var direkte under Zar-Kronen, og alt tyder paa, at Lenins Opdragelse ikke har været ført under strengt patriarkalske Former. Baade Lenin, hans to Søstre og Alexander, hans eneste Broder, blev revolutionære. Især denne fire Aar ældre Broder har haft Indflydelse paa Lenin. Som Student i Petrograd, slutter Alexander sig til Terrorismen, kommer i Forgrunden og bliver Føreren for de 3 Studenter, der den 13. Marts 1887 paa Newski Prospekt i Petrograd forsøger at myrde Zar Alexander III. Forsøget mislykkes. Han hænges i Schlüsselborg-Fængslet 20. Maj 1887.

*

Lenin kommer som 18aarig til Universitetet i Kasan, men bortvises efter en Maaneds Forløb for socialistisk Propaganda. Han tager til Petrograd og er fire Aar efter Jurist. Ved Siden af Studierne er han med i Arbejdet »under Jorden«, den socialistiske Agitation. Med en lille Skare Studenter og Arbejdere danner han »Kampforbundet for Arbejderklassens Befrielse«. Literatur spredes. Strejker organiseres. Han dømmes til Døden, men da han staar med Strikken om Halsen, benaades han og sendes til Sibirien. I Sibirien skriver han hemmeligt »Det russiske Socialdemokratis Opgaver« og »Kapitalismens Udvikling i Rusland«. Efter 3 Aars Ophold i Sibirien, flygter han.

Saa flakker han en Del Aar rundt i Europa; er hjemme i Rusland igen, da Revolutionen 1905 bryder løs. Da den slaas ned, flygter han igen og flakker rundt; han har ogsaa været i Danmark, hvor han bl. a. havde en Samtale med nu afdøde Gerson Trier. Tilsidst bosætter han sig i Schweiz.

*

Lenin er i Schweiz, da Zaren styrtes. Sammen med mange andre derboende Revolutionære, bl. a. Radek og Simonjeff, vil han hjem, og ansøger Ententen om Lov til at rejse over England. Det nægtes. Ved schweiziske Socialdemokraters Hjælp faar han og Kammeraterne Lov til at rejse gennem Tyskland. I den Anledning stempler Rygterne ham som tysk Spion. En selvfølgelig latterlig Paastand. Set med kapitalistiske Øjne, handler baade England og Tyskland logisk, hvilket i dette Tilfælde er ensbetydende med kynisk. Ententen, der har Rusland som Allieret, er ikke interesseret i indre Brydninger i Rusland og deraf følgende Svækkelse ved Fronterne. Tyskland, der kæmper mod Rusland, er interesseret i dette. Derfor siger England Nej og Tyskland Ja.

I Midten af April 1917 kommer han med Sassnitzfærgen til Trelleborg i Sverige og tager med det samme videre til Stockholm. Han og hans Folk vil hjem og lave det, de kalder den »nye« Revolution. Deres Mening er, at det daværende Stadie i den russiske Revolution er lig den franske Revolution: Bourgeoisiets Sprængen de feudale Former. Han vil gøre Revolutionen proletarisk *med det samme*. Og saa: Ud over Grænserne. Verdensrevolutionen.

Da den svenske Redaktør Fredrik Strøm, den Aften, Lenin er i Stockholm, kommer for at tage et Inteview med ham, sidder han bøjet over et Europaskort. Han maaler med Fingeren Vejen til Petrograd: »Om 48 Timer er vi i Petrograd,« siger han, »hver Time er kostbar. Den russiske Revolution skal vi begynde. Og saa — Verdensrevolutionen.«

*

Saa kom Ruslands blodige Omvæltningens Tid. Den 7. November 1917 ved Midnatstid stormede Bolschevikerne Kerenskis sidste Borg i Petrograd: Vinterpaladset.

Lenin blev Ruslands Diktator.

Siden da har han siddet i Kreml og hersket; kun det sidste Aarstid har han maattet give Tøjlerne fra sig, dødssyg som han var. Han blev maaske Europas ærligste Statschef. Gang paa Gang indrømmede han Fejler, der var begaaet, Ting, der var sket, der ikke burde være sket. Og han lærte af Fejlene. Han blev Realpolitikeren, der tog det, Øjeblikket kunde give, selv om det gik en hel Del ud over Teorierne. En af de sidste Artikler, han dikterede fra sin Sygeseng, havde som Titel: »Hellere lidt men godt, end meget og daarligt.«

*

Nu har Døden naaet ham. Verdenshistorien vil sige det afgørende Ord om ham, men ikke fornægte hans Storhed. Maaske vil den rose ham, maaske smæde ham — sandsynligvis nøgternt regne ham for et Led i Udviklingen.

Og nu svirrer Rygterne ved hans Død om, at det gamle Regimes Mænd vil rejse sig for at knuse Revolutionen. Ingen Arbejder kan ønske det. Her gælder Kautskys kloge Ord:

»Hvordan man end vil stille sig til de bolschevikiske Metoder, saa forøger den Kendsgerning, at en Proletarregering ikke blot har kunnet kom-

me til Roret i en Storstad, men endda har kunnet holde sig i Aarevis under de største Vanskeligheder, i umaadelig Grad Følelsen af egen Styrke hos Arbejderne i *alle Lande*. For den virkelige Verdensrevolution har Bolschevikerne derved ydet noget virkelig stort.« *O. H.*

Fra Udlandet.

Et Par svenske Rigsdagsmænd har indbragt Forslag saavel i første som i andet Kammer om, at Sverige skal udmelde sig af Folkenes Forbund. Motiveringen er, at Folkeforbundet har vist, at det ikke i mindste Maade formaar at realisere sine Planer.

Jernbanemændene ved forskellige engelske Jernbaneselskaber har erklæret Strejke. Den Lammelse af Trafikken, som denne Strejke medførte, truede med at blive af katastrofal Omfang for hele det engelske Samfundsliv. Efter de sidste Meldinger er der nu Udsigt til en Løsning af Konflikten.

Storehedinge Afdeling afholder ekstra Generalforsamling Søndag d 27. Januar Kl. 8 paa Hotel »Stevns«. Dagsorden: Urafstemning om Ændring af Forbundslovenes Prgf. 12 og 14. **Chr. Jakobsen.**

St. Merløse Afdeling afholder ekstra Generalforsamling paa Merløse Kro Lørdag d. 26. ds. Kl. 8 Aften. Forslag fra Hovedbestyrelsen tilligemed andre vigtige Sager behandles. Alle Medlemmer skal møde.
Bestyrelsen.

Skibby Afdeling afholder ekstraordn. Generalforsamling i Sønderby (Wilh. Rasmussen) Søndag d. 27. Jan. Kl. 1 Em. pr. ang. den i Bladets Nr. 2 omtalte Urafstemning m. fl. Forslag. Mød alle. **Bestyrelsen.**

Dalby Afdeling afholder Møde Søndag d. 3. Februar paa Grund af Urafstemningen hos Peder Nielsen, Kyndby, Kl. 3 Eftm.
Peder Nielsen.

Tune Afdeling afholder ekstra Generalforsamling i Gymnastikhuset Fredag d. 1. Februar Kl. 7½. Dagsorden: Urafstemning over Forslag fra Hovedbestyrelsen an. Ændring af Forbundslovens Prgf. 12 og 14 og Valg af Delegerede til Møde paa Fjordvilla i i Roskilde til Søndag d. 3. Februar.
Mød nu alle. **Bestyrelsen.**

Kongstrup-Tølløse Afd. afholder ekstra Generalforsamling paa »Poman« ved Vipperød St. Søndag d. 3. Februar Kl. 3 Eftm. Forslag fra Hovedbestyrelsen til Urafstemning ang. Prgf. 12 og 14. Alle bedes møde.
Vilh. Olsen.

Jydstrup Afdeling afholder ekstra Generalforsamling Fredag d. 1. Februar Kl. 7 med Dagsorden: Urafstemning.
Anton Rasmussen.

Hyllinge Afdeling afholder ekstraordn. Generalforsamling Lørdag d. 26. Januar Kl. 7 i Hyllinge Forsamlingshus ang. Ændringer i Forbundslovene. Da der muligvis kan være delte Meninger om disse Ændringer, bedes Medlemmerne møde alle.
Chr. Christensen.

Ruds-Vedby Afdeling afholder ekstraord. Generalforsamling Lørdag d. 9. Februar Kl. 7½ Aften paa Afholdshotellet. Dagsorden: Urafstemning over Forslag fra Hovedbestyrelsen. ang. Ændring af Forbundslovenes Prgf. 12 og 14. Generalforsamlingen er beslutningsdygtig uanset de mødtes Antal.
Bestyrelsen.

Fodby Afdeling afholder ekstraordn. Generalforsamling hos Formanden Søndag den 27. ds. Kl. 2. Dagsorden Urafstemning over Forslag fra Hovedbestyrelsen ang. Ændring af Forbundslovenes Paragrafer 12, 14 og 22.
Thorv. Nielsen.

Gunderslev Afdeling afholder ekstra Generalforsamling Lørdag d. 2. Februar hos Hmd. Karl Larsen, Holløse Mark. Medlemmerne bedes møde talrigt, da der skal være Urafstemning ang. nogle Forslag fra Hovedbestyrelsen. **Kristian Wulff.**

Vemmelev - Hemmeshøj Afdeling afholder ekstra Generalforsamling i Vemmelev Forsamlingshus Lørdag d. 26. Januar Kl. 7½ Aften, hvortil Medlemmerne bedes møde, da der skal foretages Urafstemning over Lovændringer samt andre Sager.
Niels Hansen.

Valløby Taarnby Afdeling afholder Generalforsamling i Vallø Kro Søndag d. 27. Jan. Kl. 3½. Alle Medlemmer bedes møde.
Niels P. Christiansen.

Sengeløse Afdeling afholder ekstraordinær Generalforsamling Lørdag Kl. 8 Aften i Sengeløse Forsamlingshus; det er i Medlemmernes egen Interesse at give fuldtallig Møde, da der er vigtige Ting, der skal bhandles, bl. a. Urafstemning fra Hovedforbundet. — Derfor, Kammerater, mød op og afgiv jeres Stemme. Samme Aften afholdes Bestyrelsesmøde sammen med Socialdemokratisk Forening. Paa Bestyrelsens Vegne:
L. P. Nielsen.

Mern Afdeling afholder ekstraord. Generalforsamling i Mern Forsamlingshus Lørdag d. 2. Februar Kl. 7½ Aften. Afstemning om Ændringer af forskellige Paragrafer i Forbundslovene. **Carl Henningsen.**

Stensved Afdeling afholder offentlig Præmie-Maskerade paa Stensved Hotel Søndag d. 27. Januar Kl. 7. De to første maskerede Damer og Herrer gratis Adgang, Ældre halv Pris. Bestyrelsen bedes møde Kl. 6¾. Billetprisen 1 Kr. + Skat.
Chr. Sørensen.

Sæby Buerup Afd. afholder ekstra Generalforsamling i Buerup Forsamlingshus Tirsdag d. 29. Januar Aften Kl. 7½. Dagsorden: 1) Urafstemning ang. Ændring i Forbundslovenes Prgf. 12 og 14. 2) Eventuelt.
Chr. Larsen.

Fuglebjerg Afdeling. Lørdag d. 26. Januar afholdes Generalforsamling og Urafstemning ang. det af Hovedbestyrelsen udsendte Forslag til Ændring af Forbundslovenes Prgf. 12 og 14 samt Arbejdsløshedskassens Vedtægter Prgf. 22. — Altsaa Lørdag Aften d. 26. ds. Kl. 7 Aften mødes vi alle i Sneslev Forsamlingshus. **Jens P. Lassen.**

Fredensborg Afd. afholder Medlemsmøde paa Formandens Bopæl i Tikøb Tirsdag d. 29. Januar Kl. 7½, hvortil alle Medlemmerne bør give Møde da der er vigtige Ting, som skal drøftes, bl. a. Forslag til Ændring af Forbundslovenes Prgf. 12 og 14 og Arbejdsløshedskasens Vedtægt Prgf. 22.
Robert M. Hildebrandt.

Ringsted Omegns Afdeling afholder ekstra Generalforsamling hos Gæstgiver Petersen, »Tokio«, St. Hansgade, Ringsted, Lørdag d. 2. Februar Kl. 8 Aften. Dagsorden: Urafstemning over Forslag fra Hovedbestyrelsen om Ændring af Forbundslovenes Paragrafer 12 og 14. Alle Medlemmerne bør møde, da det er vigtige Ting, der er paa Dagsordenen.
Bestyrelsen.

Haarlev Afdeling afholder ekstra Generalforsamling hos Johannes Gram, Lille Linde, Mandag den 28. Januar Kl. 7½. Dagsorden: Urafstemning. **Joh. Gram.**

Kongsted Afdeling afholder ekstra Generalforsamling i Kongsted Forsamlingshus Tirsdag den 29. Januar Aften Kl. 7½. Dagsorden: Ændringer i Forbundslovene.
Chr. Holgersen.

Hillerød Afdeling afholder ekstra Generalforsamling Søndag d. 27. Januar Kl. 3 paa Hotel »København«. Alle Medlemmer bedes møde, da der foretages Urafstemning angaaende forskellige Vedtægter.
Vilh. Petersen.

Jægerspris Afdeling afholder ekstra Generalforsamling paa Jægerspris Hotel Lørdag den 26. Januar Kl. 7½ Aften. Dagsorden: Urafstemning til Kongressen. Mød nu opallesammen. **A. M. Andersen.**

Ottestrup-Sorterup Afdeling afholder Generalforsamling Lørdag den 2. Februar Kl. 7½ hos Arbmd. Frederik Hansen, Vedbynørre. Medlemmerne bedes møde talrigt, da der skal foretages Urafstemning om Ændringer i Forbundslovenes §§ 12 og 14.
Frederik Hansen.

Roskilde-Egnens Kredsorganisation. Det meddeles herved alle Afdelinger, som hører under Kredsen, at der afholdes ekstraordinær Generalforsamling Søndag den 3 Febr. Kl. 2 paa Fjordvilla i Roskilde med følgende Dagsorden: Punkt 1) Regnskabet. Punkt 2) Valg af Formand. Punkt 3) Eventuelt. Ifølge Lovene har Afdelingerne Ret til at sende 1 Repræsentant for hver paabegyndt 10 Medlemmer, foruden Formanden.
Peder Hansen.

HUSK AT FRANKERE BREVENE

Da det ofte hænder, at vi modtager ufrankerede Breve, og dermed paaføres unødvendige Omkostninger i Form af Straiporto, skal vi henstille til Afdelingerne nøje at paase, at Brevene ved Afsendelsen altid er frankerede.

SKEMA

ang. Udførelse af Roearbejdet i 1924.

Under Forbehold af at de overenskomstmæssige Vilkaar for Lugning og Optagning af Sukkerroer i 1924, i det store og hele bliver svarende til de overenskomstmæssige Priser for de sidste 2 Aar, paatager jeg mig herved at udføre

Lugning og Optagning af ____ Td. Land

Sukkerroer i 1924, til de efter de kommende Overenskomster gældende Priser.

Jeg paatager mig saaledes at udføre Arbejdet paa den eller de Gaarde, som af Forbundet eller det af Indenrigsministeriet nedsatte Udvalg bliver mig anvist, og jeg er saaledes pligtig til at rejse til Lolland-Falster eller en anden sukkerroedyrkende Egn og udføre Arbejdet, imod at der sikres mig Kost og Logi paa rimelige Vilkaar. Det bemærkes dog, at jeg helst ønsker Arbejdet paa

---

Det bemærkes, at jeg i de foregaaende Aar har været beskæftiget ved Lugning og Optagning af Sukkerroer:

1) I 192——lugede og optog jeg———Td. Sukkerrorer hos

(Arbejdsgiverens Navn og Adresse.)

2) I 192——lugede og optog jeg———Td. Sukkerrorer hos

(Arbejdsgiverens Navn og Adresse.)

3) I 192——lugede og optog jeg———Td. Sukkerrorer hos

(Arbejdsgiverens Navn og Adresse.)

Jeg er Medlem af———— Afdeling af ———— Forbund og har Medlems-Nr.————.

Er Du villig til i Tiden mellem Lugning og Optagning at udføre Arbejde hos Arbejdsgiveren paa overenskomstmæssige Vilkaar?————.

Jeg er indforstaaet med, at nærværende Skema for mig gælder som en Kontrakt og forpligter mig, og jeg er ogsaa indforstaaet med, at naar det af Indenrigsministeriet nedsatte Udvalg har tildelt mig det mig tilkommende Roearbejde, maa der mellem mig og min tilkommende Arbejdsgiver afsluttes en af Udvalget formuleret Kontrakt, hvori de nærmere Vilkaar for Arbejdet er fastsat.

———— den ———— 1924.

Navn ————

Nøjagtig Postadresse ————

Poststed ————

BEMÆRK! Dette Skema udfyldes kun af saadanne, som er i Stand til at rejse til de sukkerroedyrkende Egne og paatage sig Roearbejdet, og som i et af de sidste 3 Aar har været beskæftiget ved Lugning og Optagning af Sukkerroer og passet ca. 5—6 Td. Land eller tilsvarende andre Roearealer paa et Aar.

I ovenstaaende anførte Rubrikker maa man anføre, i hvilke Aar man har passet Sukkerroer, og hvor mange Td. Land pr. Aar og hos hvilke Arbejdsgivere.

Kun Folk, som er Medlem af en Fagforening, kan faa Roearbejde ved Udfyldelse af dette Skema.

Skemaet skal udfyldes nøjagtigt og paaføres nøjagtig Navn og Adresse og snarest indsendes til

LANDARBEJDERFORBUNDET

Azaleavej 22, Valby, København.

Avertèr i „Landarbejder-Bladet".

GIGTSVAGE og RHEUMATISME-Lidende skatter højt

Richter's Anker-Pain-Expeller

Det i over et halvt Aarhundrede hævdvundne smertestillende Indgnidningsmiddel

Garanti for Ægtheden: Mærket Anker

FAAS PAA ALLE APOTHEKER

Ryg FLAG hver Dag en FLAG Dag!

Landarbejdernes Forsikring i Husmændenes Ulykkesforsikring

omfatter

1) Dagpenge i de første 13 Uger ved Ulykkestilfælde, som sker **paa Arbejdspladsen.**

2) Dagpenge i indtil 1 Aar, samt Invaliditets- eller Dødserstatning ved Ulykkestilfælde, som indtræffer **udenfor Arbejdspladsen.**

Dagpenge udbetales hver 10.—12. Dag. Kulant Behandling.

Indtegning sker ved Henvendelse til Afdelingsbestyreren.

EXPRES RUTE til Amerika og Canada

Verdens hurtigste Dampere

Kun 8 Dages Rejse Danmark-Amerika.

Alle Pladser i Separatkahytter

Ill. Rejsehaandbog og nyeste Beretninger om CANADA erholdes tilsendt af Generalagent C. MOGENSEN.

Nyhavn 1. København K.

Billigste Billetter til Syd-Amerika og Australien.

Stjerne-Lager er den bedste Bajer i Danmark. Faas overalt!

WHITE STAR LINE.

Med Hr. Einer Norden, der har opholdt sig i Canada i 22 Aar, som Fører, arrangeres en Fællesrejse til

CANADA

med afrejse fra Esbjerg 7. April og fra Liverpool 10. April med den nye store Expressdamper „Regina", 17,000 Tons. Indtegning maa ske snarest, da kun et begrændset Antal kan modtages Paalidelige Oplysninger, illustreret Rejsehaandbog og Kort over Canada tilsendes gratis. Ingen Pasvisering eller Indvandringsskat.

Joachim Prahl, Generalagent, Nyhavn 5, København K.

Averter i „Landarbejder-Bladet"

Gratis sendes vort nye ill. Katalog over alle Sanitets-, Toilet-, Gummivarer og gode Bøger. Betydelig nedsatte Priser. Nyt Hovedkatalog. 44 Sider med 200 Ill., mod 75 Øre i Frim. Firmaet Samariten, Kbhvn. K. Afd. 29

Ulykkesforsikringen.

Fra Husmændenes Ulykkesforsikring har vi modtaget Meddelelse om at følgende Sager er afsluttede med Dagpenge til Beløb af **Kr. 683,00.**

Skade Nr. **489/23.**

Sagen angaaende Arbmd. Peter Fr. Madsen, Haraldsted pr. Ringsted, Medl. Nr. L. **162.** Ialt udbetalt **Kr. 57,00** for Tiden 25. Aug. til 10. Septbr. incl.

Skade Nr. **957/22.**

Sagen angaaende Arbmd. Jens P. Larsen, Abbednæs pr. Næstved, Medl. Nr. L. **2601.** Ialt udbetalt **Kr. 180,00** for Tiden 19. Jan. til 19. Marts incl.

Skade Nr. **400/23.**

Sagen angaaende Fru Julie M. Johansen, Brorup, Medl. Nr. L. **2523.** Ialt udbetalt **Kr. 128,00** for Tiden 3. Aug. til 5. Oktbr. incl.

Skade Nr. **610/23.**

Sagen angaaende Arbmd. Georg E. Hansen, Falkerslev pr. Horbelev, Medl. Nr. L. **3416.** Ialt udbetalt **Kr. 90,00** for Tiden 10. Oktbr. til 8. Novbr. incl.

Skade Nr. **576/23.**

Sagen angaaende Smedesvend Jens Ch. Trabjerg, Østertinggaardshus, Medl. Nr. L. **996.** Ialt udbetalt **Kr. 42,00** for Tiden 10. til 23. Septbr. incl.

Skade Nr. **578/23.**

Sagen angaaende Arbmd. Mads Hansen, Humble, Medl. Nr. L. **3438.** Ialt udbetalt **Kr. 66,00** for Tiden 25. Septbr. til 16. Oktbr. incl.

Skade Nr. **560/23.**

Sagen angaaende Arbmd. Johs. Fr. Acker, Langaa pr. Rygaard, Medl. Nr. L. **2911.** Ialt udbetalt **Kr. 126,00** for Tiden fra 21. Septbr. til 1. Novbr. incl.

Ovenstaaende er afskrevet efter originale Meddelelser fra Husm. Ulykkesforsikring

P. U. V.

Niels Petersen.

Præmiebetalingen.

Præmierne betales forud for et Kvartal ad Gangen og andrager:

For mandlige Arbejdere: 3 Kr. 75 Øre kvartaarlig.

For kvindelige Arbejdere: 3 Kr. 25 Øre kvartaarlig.

Dobbeltfors. (Mand og Hustru): 6 Kr. 50 Øre kvartaarlig.

Der betales altid fuld Kvartalspræmie, selv om Indtegningen finder Sted i Slutningen af Kvartalet.

Præmien skal være erlagt **senest den 15. i Kvartalets første Maaned;** sker dette ikke, sættes Forsikringen for det paagældende Medlem ud af Kraft, og træder først paa ny i Kraft Dagen efter at Betalingen har fundet Sted. Er Præmien ikke betalt 2 Maaneder efter Forfaldstid, **slettes Forsikringen helt.**

For Ulykkesforsikringen:

Niels Petersen.

FRA ARBEJDSLØSHEDSKASSEN

For at undgaa al Misforstaaelse, og en Del unødige Skriverier frem og tilbage, henledes Medlemmernes Opmærksomhed paa, at de Afdelinger, der ikke har indsendt Kontingent for den forløbne Maaned inden den 15. i den følgende Maaned, ikke faar tilsendt Understøttelse før denne Sag er klaret.

I Landarbejderbladet kan hver Maaned ses, hvilke Afdelinger, der har betalt Kontingent.

Er det ikke betalt, saa sørg for at faa det gjort. SOFUS WESTERGAARD.

Red.: Marius Olsen. — Rasmussen & Rughs Bogtrykkeri, Læderstræde 11, Kbhvn. K

LANDARBEIDERBLADET
SJÆLLAND

ORGAN FOR LANDARBEIDERFORBUNDET I DANMARK.

Nr. 5 **Fredag den 1. Februar 1924** **10. Aargang**

Fra Arbejdsløshedskassen

Til Formænd, Kontrolbestyrere og Medlemmer.

Som de fleste Tillidsmænd véd og som altfor mange Medlemmer kender af Erfaring, er Organisationens Medlemmer i denne Tid hjemsøgt af en frygtelig Arbejdsløshed, Det er i væsentlig Grad Frosten og Sneen, som øver sin bitre Virkning.

At Arbejdsløsheden blandt vore Medlemmer har et betænkeligt Omfang, ses af de ugentlige Beretninger fra Arbejdsanvisningen og mærkes paa Kontoret ved det kolossale Arbejde med Udbetalingen af Understøttelsen, ligesom det mærkes betydeligt i Arbejdsløshedskassens Pengekasse.

I Januar Maaned alene kommer vi maaske op paa en Udbetaling paa 125,000 Kr. i Understøttelse til de Arbejdsløse.

Man haaber dog, vi fortsat skal naa prompte at faa Understøttelsen frem som sædvanlig til Udbetaling til de Arbejdsløse om Lørdagen.

Vi er bekendt med, hvor strengt det kan være for de Arbejdsløse, og da særlig dem med mange Børn, at klare sig nogenlunde igennem med den sparsomme vedtægtsmæssige Understøttelse, men vi kender tillige, og dette særlig gennem en stadig voksende Brevbunke, hvor ulige frygteligere det er for de Familieforsørgere, som har opbrugt deres vedtægtsmæssige Understøttelse og intet som helst har at bide og brænde.

Det er derfor ikke mærkeligt, vi her paa Kontoret har været i ivrig Virksomhed for at gøre, hvad gøres kan, for at skaffe Landarbejderne anerkendt for at have ekstraordinær Arbejdsløshed i Faget og dermed faa Ret til ekstraordinær Understøttelse.

Kunde dette opnaas, da vilde ikke alene de med vedtægtsmæssig Understøttelse (de 70 Dage a 2 eller 3 Kr. pr. Dag) faa denne suppleret med Tillægshjælp og Børnetillæg, men de, der har opbrugt deres vedtægtsmæssige Understøttelse, vilde være ude af deres Trængselsperiode, idet de da vilde faa en Understøttelse som den ovenfor nævnte, nemlig fortsat Hjælp, Tillægshjælp og Børnetillæg.

Resultatet af vore Bestræbelser i ovennævnte Retning har foreløbig resulteret i, at Indenrigsministeriet har ønsket iværksat en Undersøgelse af, hvor mange af vore Arbejdsløse, der har opbrugt deres vedtægtsmæssige Understøttelse, for paa Grundlag heraf at træffe Bestemmelse om, hvorvidt Arbejdsløsheden blandt Landarbejderne har et saadant Omfang og Varighed, at det findes paakrævet at aabne for den ekstraordinære Understøttelse.

Beslutningen træffes dog i væsentligste Grad paa Grundlag af dette Antal Arbejdsløse, der er tilmeldt ledige til de kommunale Arbejdsanvisningskontorer.

Det gælder derfor om, som gentagende Gange nævnt her i Landarbejderbladet, at *alle* de Arbejdsløse er tilmeldt Anvisningen som ledige. Vi skal derfor atter henlede Tillidsmændenes Opmærksomhed paa denne vigtige Side af deres Arbejde, og vi skal anmode *alle* de Arbejdsløse om at holde Tillidsmanden underrettet om, hvorvidt de er arbejdsløse eller ej. Dette gælder ikke alene de, der faar Understøttelse og daglig møder til Kontrol, men det gælder i samme Grad baade for de, der har opbrugt deres vedtægtsmæssige Understøttelse i Vinter eller sidste Foraar og derfor ikke kan faa Understøttelse endnu, men det gælder ogsaa for Medlemmer, der er arbejdsløse og ikke kan faa Understøttelse, fordi de endnu ikke har været Medlemmer i 12 Maaneder.

Vi ved allerede nu, at der er meget tilbage med Hensyn til Punktlighed i Tilmeldelsen af de Arbejdsløse til Anvisningen, men vi haaber, det straks bliver rettet.

Fredag Middag (den 25. ds.) modtog vi Meddelelse om, at Ministeriet ønskede den førnævnte Undersøgelse iværksat. Inden vi gik fra Kontoret Fredag Aften, havde vi et Cirkulære trykt og udsendt til alle vore ca. 500 Afdelingsformænd. Vi haaber det naaede ud og blev omdelt med Posten om Lørdagen, og særligt haaber vi at modtage det med Cirkulæret sendte Skema tilbagesendt hertil aldeles omgaaende i udfyldt Stand.

AALBORG · BRØNDUM · HOBRO
AKVAVITTER

Faar vi ikke Skemaet til Tiden (Onsdag den 30. ds., Form.) og de Arbejdsløse ikke er tilmeldt Anvisningen, saa er det meget tvivlsomt, at de Arbejdsløse faar Ret til ekstraordinær Understøttelse.

Det er saaledes lagt i Afd.-Tillidsmændenes egen Haand i væsentligste Grad selv at bestemme om de Arbejdsløse skal have ekstraordinær Understøttelse eller ej.

Omkring Mandag den 4. Februar skal vi atter give Afdelingerne Meddelelse om Situationen. Vi haaber da det er gode Efterretninger, vi kan bringe.

Vi har sendt og sender Cirkulæret til Afdelingernes Formænd og haaber det dermed er i gode Hænder.

De Arbejdsløse kan da paa Mandag hos Afdelingsformanden eller ved Kontrollen faa Cirkulæret oplæst.

Til Slut skal vi udtale Haabet om god Fremgang for Organisationen og anmode de mange Arbejdsløse om at være Bestyrelsen behjælpelig med Agitationen og bidrage til, at Kontingentet i denne for Kassen saa svære Tid bliver indbetalt punktlig, saa Bunden ikke skal blive skrabet.

P. F. V.

Med kammeratlig Hilsen.

Sofus Westergaard.

Hjælp vore tyske Kammerater!

Tilstandene i Tyskland er frygtelige. Størstedelen af den tyske Befolkning lider ligefrem Nød, og mest gaar det naturligvis ud over Arbejderklassen, for Arbejderne er der ikke blot Tale om Fattigdom i dette Ords almindelige Betydning. Nej, der er Tale om, at de simpelt hen sulter.

Den tyske Arbejderklasse lever i en permanent Hungertilstand, Børnene underernæres, ja dør i Hobetal af Sult.

Under disse Forhold er de tyske Arbejderorganisationer kommet i en yderst kritisk Situation. De har daarligt kunne tilvejebringe de nødvendige Midler til Organisationernes allermest nødvendige Funktioner. Deres udmærkede Fagpresse har de omtrent maattet indstille, og de faa Fagblade, som endnu udkommer, kommer kun med Maaneders Mellemrum.

Den tyske Overklasse glæder sig hjertelig over den frygtelige Situation, de tyske Arbejderes Organisationer er kommet i, og der er ingen Tvivl om, at Overklassen bevidst har arbejdet paa at undergrave de stærke og gode Arbejderorganisationer, man hidtil har haft i Tyskland, og at Overklassen nu benytter enhver Lejlighed for fuldstændig at slaa den tyske Arbejderbevægelse ned, og naar Organisationrne først er kommet saa langt ned, at de ikke ejer Midler til deres nødvendigste Funktioner, undergraver de jo sig selv.

Dersom det skulde lykkes den tyske Overklasse saaledes at slaa Arbejdernes faglige og politiske Organisationer ned, skal vi nok faa det at mærke herhjemme, thi saa er et af Arbejderklassens stærkeste Bolværker mod Overklassens Udbytning brudt, og saa kommer Turen til de omliggende Landes Arbejdere. Vor egen Overklasse venter jo blot paa Signalet fra Tyskland for at begynde Kampen for Forlængelse af Arbejdstid og Reduktion af Lønningerne og for at fravriste os den politiske Magt, vi besidder. Det er derfor en Livssag for os at støtte de tyske Arbejderes Organisationer, saa de kan komme over den kritiske Tid. Over hele Europa iværksættes der for Tiden Indsamling for at tilvejebringe de nødvendige Midler til at hjælpe den tyske Arbejderbevægelse over den kritiske Situation, den er inde i. Der er ingen Tvivl om, at de europæiske Arbejdere er i Stand til at frelse de tyske Arbejderorganisationer, naar blot den fornødne Offervillie er til Stede. Her gælder det gamle Ordsprog, at mange Bække smaa gør den store Aa.

Men det er selvfølgelig fra Landene med de store Penge, at de vægtigste Bidrag skal tilvejebringes, og til disse Lande hører Danmark heldigvis trods alt.

Dersom hver organiseret Arbejder i Danmark yder et Bidrag paa 1—3 Kr. efter sin Evne, vil det udgøre over ½ Mill. Kr., og det betyder omsat i tyske Mark en meget værdifuld Støtte for vore tyske Kammerater.

Der er flere Fag her i Landet, hvis Medlemmer har ydet hver 5 Kr. til Hjælp for de tyske Arbejdere, og der er allerede ydet ca. 100,000 Kr. i Støtte.

Men det er baade rigtigt og klogt at gøre dette, thi slaas de tyske Organisationer først i Stykker, faar vi andre nok en Omgang ligesom Tyskerne.

I Erkendelse heraf er der af vort Forbund udsendt et Cirkulære til samtlige Afdelinger med Opfordring til at iværksætte en Indsamling blandt vore Medlemmer til Fordel for vore tyske Klassefæller.

Indenfor de øvrige Fagforbund finder en tilsvarende Indsamling Sted.

Vi kan kun paa det varmeste anbefale vore Medlemmer at støtte Indsamlingen efter Evne. Vel er Landarbejdernes Fortjeneste ikke saadan, at der kan blive synderligt at give bort af, og store Beløb kan den enkelte naturligvis ikke yde. Men mange Bække smaa giver en stor Aa, siger et gammelt Ord, og det har altid været Underklassens og de fattiges Hæder, at der har været Offervillighed og Hjælpsomhed til Stede, naar det gjaldt.

Arbejderbevægelsens Styrke og Fremgang beror paa, at denne Offervillie fremdeles er til Stede.

Abonner paa

LANDARBEJDERBLADET

Arbejdernes Oplysningsforbund

Fra 1. Januar er *Arbejdernes Oplysningsforbund* traadt i Virksomhed og Bestræbelserne for at organisere Oplysningsarbejdet indenfor den danske Arbejderklasse har dermed fundet sin Form. Forbundet er stiftet af den samlede Arbejderklasse, af Fagbevægelsen, Socialdemokratiet, Ungdomsbevægelsen og Kooperationen, og dets Formaal er at udvikle Arbejdernes kulturelle, økonomiske, faglige og politiske Oplysning og Dannelse.

Forbundet er et *Fællesorgan* for de altbestaaende Organisationer, og det har ingen selvstændige faglige eller politiske Opgaver. Dets Omraade omfatter udelukkende Oplysningsarbejdet.

Denne Side af Arbejderbevægelsens forgrenede Virksomhed har hidtil savnet et særligt Organ, der kunde forene de spredte Kræfter, frugtbargøre de bestaaende Oplysningsinstitutioner og skabe nye Former for Arbejderoplysning.

Med Arbejdernes Oplysningsforbund er Begyndelsen gjort. Og paa Arbejderne selv beror det, hvilken kulturel Betydning og praktisk Nytte, Forbundet skal faa. Kun paa den enkeltes Interesse, Aarvaagenhed og Dygtighed kan Oplysningsvirksomheden bygges. Derfor henvender Oplysningsforbundet sig til alle Fag, til alle Medlemmer i politiske og kooperative Organisationer.

Vel er alle Fremskridt i Arbejderbevægelsen naaet gennem den organiserede Fællesvilje, gennem Solidariteten; men det er ikke derfor af mindre Betydning, hvorledes den enkelte Arbejder er rustet til Livets og Arbejderklassens Opgaver. Paa den enkeltes *Forstaaelse*, hans *Kendskab* til Tingene, hans *Vurdering* af Situationerne, afhænger i Virkeligheden hele Arbejderklassens Stilling.

Oplysningsforbundets Opgave bliver at vække og tilfredsstille Arbejdernes Trang til *positive Kundskaber* i Historie, Økonomi, Samfundslære, socialistisk Teori, Fagbevægelsens Grundsætninger, overhovedet alle Emner med Tilknytning til Arbejderbevægelsen, Tiden og Fremtiden.

Denne Trang til Oplysning er sikkert til Stede i Arbejderklassen. Det raske Fremskridtstempo i 1918—20, de senere Nedgangsaar, Samfundssvindelen, som efterhaanden afsløres, Begivenhederne i den store Verden — alt har det grebet ind i Arbejdernes Levevis, hans Tankesæt og klassemæssige Stilling. Og nye Problemer er rejst, forøget Ansvar lagt paa Arbejderklassens Skuldre, — paa alle

Omraader trænges til Klaring og Afklaring, til sikker Viden — og fast Tro.

Gennem en udvidet *Skole-* og *Foredragsvirksomhed* vil Oplysningsforbundet søge at organisere sit Arbejde, og gennem *Studiekredse* vil Spørgsmaal som Fagbevægelsens Retsstilling, Lønningsprincipper, Bedriftsraad og Socialisering blive taget op.

Som denne Virksomhed stiller Krav til den enkeltes Flid og Interesse, vil den naturligvis ogsaa stille Krav til Arbejderbevægelsens økonomiske Ydeevne. Men det er en kendt Regel, at naar der løftes i Flok, kan der naas store Ting. Og det er Bestyrelsens Haab, at den samlede Arbejderklasse ogsaa i Fællesskab vil kunne magte denne Side af Opgaven.

Til Formand for Arbejdernes Oplysningsforbund er valgt Lektor, Landstingsmand *C. V. Bramsnæs*, og til Leder af det daglige Arbejde Typograf *Harald Jensen*. Forbundets Kontor er Rømersgade 22, 4. Sal, Sidebygningen, Telf. Byen 6906. Sekretæren er til Raadighed med alle Oplysninger vedrørende Forbundets Organisation og kommende Virksomhed.

Menneskeværd

Det hænder ofte, at vi, som hører til Arbejder- eller Husmandsklassen, maa høre ilde for, at vi er klassebevidste — hvad mange af os desværre endnu kun altfor lidt er. Man har i de øverste, de bemidlede og besiddende Klasser en stærk Angst og Afsky for alle, som bevidst hører til de underste Befolkningslag og ikke skammer sig derved, men snarere er stolt af at høre hjemme blandt og være runden af dem, hvorfra Samfundet vokser og gror, og hvorfra Folkets Livskraft vælder frem.

Hvorfor er det saadan?

Jo, Forklaringen ligger lige for. Man har — maaske nok uden at gøre sig det rigtig klart — en sikker Følelse af, at det er de klassebevidste, der er de farlige, at dersom alle af Arbejder- og Husmandsstanden blev klassebevidste og klassetrofaste, saa vilde de være en Kraft i Samfundet, som den borgerlige Selvgodhed og Selvsikkerhed vilde blive nødt til at bøje sig for og respektere. Derfor søger man ovenfra altid at latterliggøre alt, hvad der har med Klassebevidsthed at gøre, smudse det til og brække det ned. Man omtaler de underste Klasser som usle, lave, selviske og kulturløse, for om man kunde naa at faa Arbejdere og Husmænd og alle deres til at skamme sig og dukke sig, og samtidig hæver man til Skyerne de øverste Klassers Retsind, Samfundsforstaaelse (!) og Kultur. Den afskyelige og generende Klassebevidsthed hos dem, der staar lavere i Samfundet, skal knubses.

Færdes en Mand fra de underste og haanede Klasser alene mellem Folk, som i blind Selvforherligelse og Selvsikkerhed føler sig højt hævet over disse, da maa han ofte høre saa bitre, dumme og nedsættende Udtalelser om dem, han føler sig knyttet til, at det piner og smerter, og ofte maa slige Udtalelser og Hentydninger stiltiende svælges ned, fordi en skarp Opposition fra en enkelt kun vilde gøre ondt værre. Og i saadanne Tilfælde kan det ske, at Klassebevidstheden sættes paa en haard Prøve. Er den da et saa værdifuldt Gode, at den maa bevares? Dertil maa svares et ubetinget Ja!

Hvis Klassebevidsthed og Klassetroskab var dette negative, et vildt Ønske om en hensynsløs Udryddelseskamp mod alle andre Samfundsklasser og anderledes tænkende, hvad man fra anden Side gerne vil gøre det til, saa var det en anden Sag; men det er noget positivt. Klassebevidsthed er en fast Overbevisning om ens eget Menneskeværd, en ubetinget sikker Følelse af og Tro paa, at man selv som Menneske er mindst lige saa god og lige saa meget værd som de, der efter deres ydre Fremtoning og maalt med Pengenes Maalestok staar langt højere, at ens eget Hjem eller ens Slægts Hjem, vel fattigt paa Rigdom og Elegance, men rigt paa haarde, barkede Næver og jævn Menneskelighed, ikke staar tilbage i Menneskeværd og Samfundsværd for noget indenfor de øverste Klasser. Klassebevidsthed og Klassetroskab er bevidst Tro paa det gode i Mennesket, og det er Tro paa, at Livet stadig har sin Vækst ud fra de Befolkningslag, som umiddelbart og ukunstlet lever og arbejder, Tro paa, at det er her fra, at Stat og Folk faar sin kulturelle og økonomiske Spændkraft. — Hvis nogen mangler Tro og Tillid til og Overbevisning om eget og Fællers Menneskeværd, da læs f. Eks. M. Andersen-Nexø's »Ditte Menneskebarn«, som burde findes og læses i alle Hjem og i Særdeleshed i Arbejdernes og Husmændenes. Klassebevidsthed som en urokkelig fast Tro og Tillid til eget Menneskeværd er en voldsom stærk Magt. Ikke underligt, at man fra oven med alle Midler vil bryde den ned; men det vil ikke lykkes. Vi tror paa vort Menneskeværd.

K.

Eksempel til Efterfølgelse

Vore engelske Kammerater har vist et Eksempel, som vi danske Arbejdere bør efterfølge.

Hvilken Forskydning indenfor det engelske Arbejderparti paa saa kort en Tid, For blot et Aar eller halvandet siden var der næppe nogen, der havde tænkt sig, at Arbejderpartiet i England i Begyndelsen af 1924 skulde komme til at danne Regering; naar det alligevel er sket, maa vi ikke tro, at vore engelske Klassefæller er kommen sovende til Førerskabet, — der er gaaet et mægtigt Arbejde forud, som ikke er let at vurdere, men det har kostet baade Tid, Penge og Taalmodighed for de Mænd, som har været i Ilden. Naar de nu begynder at se, hvilke Frugter, deres Arbejde eventuelt kan bringe, er det kun Løn som fortjent. Om de vil være i Stand til at gennemføre, hvad de ønsker, er mere tvivlsomt, da de ikke raader over Flertallet.

Lad os da vende os mod vore egne Forhold; bør vi ikke som de engelske Kammerater se at faa fjærnet alle de Skadedyr, som hæmmer Udviklingen? Ved fælles Optræden vil vi være i Stand til at sætte en Regering ved Bordet, som de engelske Arbejdere har gjort, men det kan vi kun ved, at vi optræder samlet. Tiden er ikke til Kævl og Kiv om den Politik, der skal komme, men om den, der er ført i de sidste Aar, og derom kan ingen Tvivl være; for Arbejderklassen har det været en kummerlig Tid; hvilke Forringelser er der ikke sket paa saa godt som alle Omraader, det er unødvendigt at spesificere Resultaterne ud, da vi alle har følt dem saa grundig, at det vil være umuligt, de kan være gaaet i Glemmebogen.

Vi forestaar nu en Lejlighed til at kunne ryste Aaget af os, om vi selv vil; der trues med Valg allerede i Februar, men det skal vi vist ikke stole for stærkt paa, det er nemlig Højre, der viser Klør; men de plejer jo da at være til at have med at gøre, selv om de kan faa i Sinde at se lidt stift. — Venstre kender jo sine Folk, og bliver der stukket lidt til dem, saa tier de stille; de kan jo da heller ikke forlange Umuligheder; bliver der smidt lidt mere Told paa et eller andet, som Højre ønsker, da glider det nok. Vi er saa over Februar-Valget, men saa har Venstre lovet, at midt i Maj, saa skærer den; om vi kan tro det, maa Tiden vise, men selvom det skal være før eller senere, saa kommer det dog, og vi maa forberede os. Lad os da agitere imellem vore Kammerater paa Arbejdspladser, og hvor vi kommer frem, saa vi ligesom de engelske Arbejdere kan være stolte, naar Valget er overstaaet, og ikke alene det, men se en lysere Tid i Møde.

Alfred Carlsen.

Fra Uge til Uge.

INDLAND

I 1916 fik Danmark i Anledning af de vestindiske Øers Salg Suverænitet over hele Grønland anerkendt af De forenede Stater, og samme Anerkendelse er senere givet af en Række andre Stater, deriblandt ogsaa Norge. For dette Lands Vedkommende blev Anerkendelsen dog kun givet mundtlig af Norges daværende Udenrigsminister.

Forskellige norske Blade med det norsknorske Chauvinistblad »Tidens Tegn« i Spidsen har som bekendt i de sidste Aar rejst en Kampagne imod denne Anerkendelse. I Følge disse Blade har Norge uomtvistelig historisk Ret til Grønland.

Dette var selvfølgelig Vand paa Møllen for vor hjemlige Chauvinistpresse; den undlod ikke at puste til de nationale Lidenskaber. De Forhandlinger, som i de sidste Dage har været ført om dette Spørgsmaal, er nu afsluttede med, at der er opnaaet Enighed med Norge om Sagen.

*

I sidste Uge er de Arbejdsløses Tal steget med 1178, og af disse falder 609 paa Hovedstaden. Hele sidste Uges Tilvækst falder paa udendørs Arbejdere, altsaa Arbejdsmandsbranchen.

Arbejdsløshedsinspektoratets officielle Tal over de ved Arbejdsløshedskasserne indtegnede Arbejdssøgende er for sidste Uge følgende:

Hovedstaden har nu 18,068 Arbejdsløse mod 17,459 i forrige Uge, altsaa en Forøgelse paa 609. Udenfor København er der paa Øerne 16,719 mod 16,448, en Tilvækst paa 271, og i Jylland er der nu 21,565 mod 21,267 for en Uge siden, eller 298 flere. I alle 3 Omraader er Forøgelsen 1178.

I Fjor var der paa samme Tid indtegnet ca. 59,300 Arbejdssøgende.

*

Det trækker i denne Tid op til en ret alvorlig Konflikt ved de jydske Telefonselskaber. De organiserede jydske Centralbestyrere har nemlig søgt at tvinge de Centralbestyrere, der ikke har sluttet sig til Organisationen, ind i Foreningen, og har forlangt en Afgørelse inden 1. Marts. De har forlangt, at Telefonselskaberne skal tvinge de uorganiserde Centralbestyrere til at træde ind i Foreningen, men Bestyrelsen har svaret, at det kan den ikke indlade sig paa.

*

Blandt den nordslesvigske Landboforenings Medlemmer i Skodborg Sogn cirkulerer en Skrivelse, der skal tilstilles Formanden for Bestyrelsen, og hvori man udtaler Ønsket om, at Bestyrelsen skal arbejde hen til at faa Foreningen og de Kontrolforeninger, der arbejder under den, til at give Afkald paa at modtage Statstilskud. Indstillingen motiveres i Følge »Haderslev Amtst.« med, at man i disse for Landet saa vanskelige Tider maa se at lette Staten for saa mange Byrder som muligt.

Det er en Resignation, man ikke er vant til at møde fra den Side.

*

Der har nylig været afholdt Valg til Færøernes Lagting. Resultatet blev en Sejr for det saakaldte Sambandsparti, der er Tilhængere af Forbindelsen med Danmark.

*

Dansk Andels Ægeksports Aarsregnskab for 1923 udviser et Overskud paa 1,630,537 Kr., hvilket vil give en Efterbetaling paa ialt ca. 21 Øre pr. kg, der udbetales til Kredsene i H. t. Lovene. D. A. Æ. har i 1923 modtaget 1,690,000 kg mere end i 1922.

*

UDLAND

Den engelske Jærnbanestrejke er nu afsluttet. Selskaberne er gaaet ind paa at gøre Lokomotivmændene forskellige Indrømmelser.

Men samtidig med denne Meddelelse kom følgende Telegram fra London:

London, Tirsdag Aften.

Paa en Konference af Transportarbejderforbundet, der repræsenterer 120,000 Havnearbejdere, besluttedes det at erklære Strejke d. 16. Februar i alle britiske Havne, medmindre der i Mellemtiden blev truffet en tilfredsstillende Lønordning.

Der skræves en Lønforhøjelse af 2 s. pr. Dag.

Arbejdsgiverne hævder, at de af Hensyn til Skibsfartens vanskelige Stilling ikke kan betale disse forhøjede Lønninger, som vilde medføre en Merudgift paa 2 Mill. Lstr.

*

Valgene til den tyske Rigsdag menes at skulde finde Sted i Juni Maaned.

*

Efter Angivelse af franske Soldater har det franske Sikkerhedspoliti afsløret en kommunistisk international Skare, der drev antimilitaristisk Propaganda blandt Besættelsestropperne. Der er foetaget 70 Arrestationer.

Stalin.

I Lørdags blev Lenin begravet; talrige Menneskemængder var med for at hædre den døde Fører; det blev den pompøseste Begravelse, Rusland, ja, maaske Verden har set.

Nu er Spørgsmaalet: Hvem bliver Lenins Efterfølger? Hvem skal sidde i Kejserslottet i Kreml og trække i de Tusinder af Traade.

Den, der har været mest nævnt, er Stalin; han er en af Lenins gamle Elever, og hvis det bliver ham, vil han sikkert gøre alt for at gaa i Lenins Fodspor.

„Balancen".

Ved Venstres Nytaarsbanket i København forleden bebudede Hr. Neergaard for 117de Gang, at han nu var lige ved Balancen paa Statsregnskabet. Tillægsbevillingsloven vilde vise Balance.

I Lørdags fremsatte Hr. Neergaard som andet Sted refereret Tillægsbevillingsloven. Hr. Neergaard sluttede sin Gennemgang af Forslaget med at sige:

Selv om det samlede Budget nu, naar Par. 26 medregnes, udviser et Underskud paa 26 Millioner Kr., tror jeg mig berettiget til at sige, at der er de bedste Udsigter til at opnaa Balance for Finansaaret 1923—24.

Der er ikke meget at føje til disse typiske Neergaardske Udtalelser.

Statsregnskabet for 1923—24 kommer ikke før Rigsdagsvalgenes Afholdelse, og det er forklarligt, at Finansministeren bestræber sig for at kaste et rosenrødt Skær over Budgettet, der bliver den sidste ordinære Illustration til de fire Aars Finansstyre under Ministeriet Neergaard.

Imidlertid var det umuligt for ham at tilsløre den Kendsgerning, at det trods store Ord og visse Anstrengelser ikke var lykkedes ham at skabe den saa stærkt efterspurgte Balance, end ikke paa Budgettet, og det til Trods for, at dette formelt er langt gunstigere end det ved nærmere Eftersyn viser sig at være i Realiteten.

Et Tab paa ca. 9 Mill. Kr., der bliver Følgen af Kronefaldet, er ikke medregnet. Dernæst har Formueparagrafens skruede Opstillingsregler bragt Regeringen en uberettiget Hjælp. Som Indtægt paa Budgettet staar de 10 Mill. Kr., Regeringen har laant til »indtægtsgivende Aktiver«. »Indkomster« man faar ved at laane, kan jo ikke i Almindelighed siges at være egnede til at forbedre Status, og ærligere vilde det have været, om Hr. Neergaard selv havde gjort opmærksom paa, at Budgettets reelle Underskud i Stedet for 26 Millioner er 45 Mill. Kr. —

Imidlertid er det meget tvivlsomt, om selv dette betydelige Underskud ikke vil vise sig at vokse stærkt, inden det skal præsenteres paa Statsregnskabet — efter at Valget har fundet Sted, d. v. s. paa et Tidspunkt, da Hr. Neergaard forhaabentlig ikke er Minister mere.

Fra Fængselsfange til Englands Premierminister

Lidt om Lederen af Englands første Arbejderregering, Mac-Donald

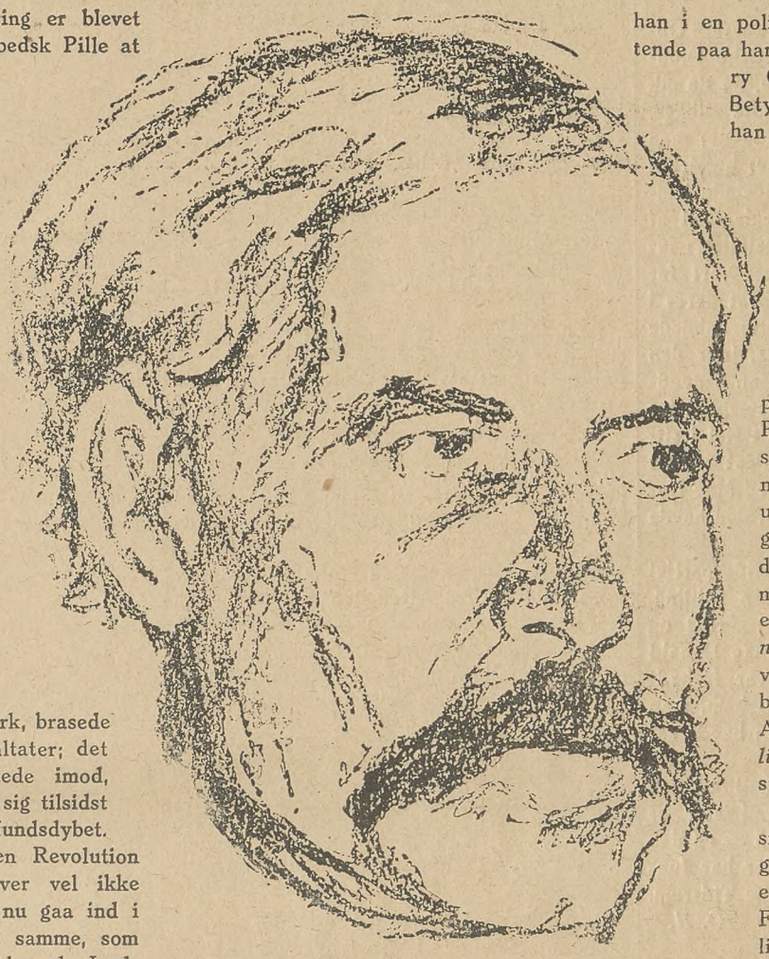

Den engelske Arbejderregering er blevet en Kendsgerning; det var en bedsk Pille at sluge for det smaaborgerlige England, men den *er* slugt; selvfølgelig vil de borgerlige Partier, hvor de kan, søge at ramme Arbejdernes Regering, men de arbejder i al Stilhed; efter en Del Forsøg paa at spænde Ben for Arbejderregeringen, Forsøg, der altsaa mislykkedes, regner de borgerlige Partier nu med det faktiske, at Arbejderregeringen sidder der, og de laver offentligt ikke saa farligt et Postyr derover. Det er typisk for England og nøje i Traad med Landets Historie. Englands Politikere har altid haft en ejendommelig Evne til at »fire af« i sidste Øjeblik, saa der ikke skete større revolutionære Eksplosioner i Samfundet. Nu voksede Arbejderbevægelsen sig stærk, brasede paa, vilde frem, vilde se Resultater; det smaaborgerlige England strittede imod, saa længe det kunde, men gav sig tilsidst for Presset nede fra Samfundsdybet. Lenin haabede engang paa en Revolution i England. Den blev og bliver vel ikke heller til noget. England vil nu gaa ind i en rolig Reformperiode, det samme, som Rusland vilde have gjort, hvis bl. a. de Jordreformen, Zaren lovede i de revolutionshede Dage i 1905 og som Stolypin forelagde, var blevet til noget. Men da Zaren dengang havde faaet druknet Revolutionsbestræbelserne i Blod, brød han sig Pokker om, hvad han havde lovet og satte sig igen fast til Rette i Zartronen som enevældig Hersker, der ikke vilde give Indrømmelser til Folket. Derfor faldt han med et Brag. Eksplosionen *maatte* komme; baade Bourgeoisiet, By- og Landproletariatet pressede paa. Det zaristiske Samfundshylster var blevet for trangt.

England giver sig altid — om end kun i sidste Øjeblik. Derfor er Arbejderregeringen nu en Kendsgerning, og Arbejderpartiets Mænd er rykket op paa Ministerbænkene.

Hvem er nu disse Mænd? Mange siger, at det ikke er Arbejdere, men saakaldte intellektuelle. Det er ikke helt rigtigt. Der *er* mange intellektuelle, der har tilsluttet sig det engelske Arbejderparti, Mennesker, der ikke har deres Rod i Folket, men er kommet fra de saakaldte højere Klasser; men de, der nu som Arbejdernes Repræsentanter sidder i Englands Arbejderregering, er mestendels kommet »nedefra«. Henderson, der er Indenrigsminister, var allerede som 12 Aars Dreng i Formerlære i Glasgow, Finansminister Philip Snowdens Forældre var fattige Vævere i Cowling, Margaret Bonfield, den første Kvinde i England, der sidder paa Ministerbænken, er et Proletarbarn fra Sommershelshire, Lederen af Underhuset, J. R. Clynes, er syvende Barn i en irsk Arbejderfamilie, og fra 10 Aars Alderen sled han i Bomuldsfabrikerne, Arbejdsminister Tom Shaw var ogsaa allerede som 10 Aars Dreng i en Bomuldsfabrik, Koloniminister Thomas begyndte at arbejde som 9aarig Dreng og blev som voksen Jernbanemand, Ministeren for Skotland, William Adamson, begyndte at arbejde i Kulgruben som Dreng og arbejdede dér 27 Aar, o. s. v.; den engelske Arbejderregering er Folk, der selv kommer fra det Folkedyb, der har ført dem op dér, hvor de nu er.

I Fængsel 1915 — Premierminister 1924.

Det samme gælder nogetledes for ham, der er mest kendt af dem alle, mest afholdt og som er blevet den førende Mand i Ministeriet: Ramsay Mac Donald. Han er født 1866 i den lille skotske Kystby Lossiemouth, gik i den Skole, hvor andre Arbejderbørn gik, men sled med sig selv for at erhverve Kundskaber, var Lærer en kort Tid, tog til London, hvor han fik en Plads som almindelig Kontorist; han fortsatte sine Selvstudier, og i 22 Aars Alderen blev han Privatsekretær hos et liberalt Underhusmedlem; her kom han i en politisk Luft, der virkede befrugtende paa ham; man mener, at det var Henry Georges Værker, der fik mest Betydning for ham i de Aar. Da han er 27 Aar, startes Englands uafhængige Arbejderparti, og han slutter sig straks til.

Den engelske Arbejderbevægelses Organisationsbygning er meget forskelligartet fra Danmark. Det er *Fagforeningerne* (Labour Party), der danner Arbejderpartiet. Det uafhængige Arbejderparti staar saa tilsluttet Labour Party. Men medens den engelske Fagbevægelse talte Millioner af Medlemmer, talte det uafhængige Arbejderparti dengang kun et Par tusind; og medens disse Mill. af Fagforeningsmedlemmer enten ikke interesserede sig for Politik, eller, *naar* de gjorde dette og stemte ved Valgene, stemte paa de liberale, saa var det uafhængige Arbejderparti væsentlig en *politisk* Organisation og socialistisk.

Det blev altsaa disse Par Tusinde beredte Socialisters Opgave dels at faa vækket Interessen for Politik i de vældige Fagforeningsmasser og væsentligst at faa Arbejderne bort fra de liberale og at faa dem gjort til Socialister. Det tog Tid, men det lykkedes; paa 20 Aar voksede Arbejdernes Repræsentation i Underhuset fra 4 til 192.

Mac Donald var den førende i dette socialistiske Oplysningsarbejde; de engelske Fagforeninger blev lidt efter lidt gennemsyrede med Socialisme; han blev Formand for Det uafhængige Arbejderparti og valgtes i 1908 ind i Underhuset.

Saa kom den 3. August 1914, hvor Sir Edward Grey, Englands daværende Premierminister, talte for, at England skulde gaa med i Krigen; man ventede, at Underhuset enstemmigt vilde gaa med, men et Par Stykker sagde Nej. Den Dag rejste Ramsay Mac Donald sig fra sin Plads og talte mod Krigen, talte mod at være med i det store Vanvid. Den Tale gjorde Mac Donald til den mest hadede Mand i England; dér som andre Steder greb den nationale Bølge Folket, ogsaa Arbejderne. Men Mac Donald stod stejl i Strømmen. »Ned med Krigen!« var hans Valgsprog, og saa stærkt kæmpede han for dette, at han, der i 1924 blev kaldt til at være Englands Premierminister, i 1915 blev smidt i Fængslet for sin antimilitaristiske Agitation; saa stærkt var Hadet mod ham, at Sømændenes Organisation, da han i 1917 vilde rejse til den socialistiske Fredskonference i Stockholm, boycottede det

Skib, der skulde sejle med ham, saa han ikke kom afsted.

Og ved Valget 1918, kort efter Krigens Ophør, var Folket endnu saa grebne af Nationalgalskaben, at Mac Donald, under Borgerskabets Jubel, faldt i sin Kreds.

Men der ventede England en barsk Opvaagnen efter Krigens nationalistiske Blodrus. Man havde lovet Arbejderne, da de gik til Fronten, at de, naar de vendte tilbage, skulde blive belønnede over al Maade; man holdt kun en Brøkdel af Løfterne; hundredtusinde var døde, andre hundredtusinde lemlæstede, det økonomiske Liv var lammet af Krigens Efterveer, Arbejdsløshedstallet naaede Millionen, og der blev intet gjort for disse, tiltrods for, at de havde vovet deres i Kampene ved Fronterne. Alt dette aabnede lidt efter lidt det engelske Folks, især den engelske Arbejderklasses Øjne; man begyndte at forstaa Mac Donald, at faa Respekt for ham; man følte, at han havde haft Ret i sit: »Ned med Krigen!« Og ved Valget i 1922 gik Arbejderpartiet frem overalt, og Mac Donald genvalgtes igen i den Kreds, der havde vraget og haanet ham i 1918.

Og ved Valget 1923 gik Arbejderpartiet yderligere stærkt frem, kom i den Stilling, at det stod overfor at danne Regering og *dannede* Regering — og valgte Mac Donald til Regeringens Chef, han, der var forhadt over hele England under Krigen, ham, man smed ud af Underhuset, ham, man havde sat i Fængsel tre Aar i Forvejen.

Fra Fængselscellen for antimilitaristisk Agitation til Englands Premierminister er Mac Donalds Løbebane siden 1915 — og den er Symbolet over det Omslag, der har fundet Sted i engelsk Politik i samme Tidsrum.

O. H.

Bjergby-Mørkøv Afdeling afholder ekstra Generalforsamling Lørdag d. 9. Febr. Kl. 7 hos Herman Olsen, Bjergby. Ændringer i Forbundslovene. Alle bedes møde.

Bestyrelsen.

Kirkerup Afd. afholder Præmie-Maskerade i Sørbymagle Forsamlingshus Lørdag d. 2. Februar Kl. 7½ Aften; der uddeles 10 Kr. i Præmie. 5 Kr. til den komiske Herre og 5 Kr. til den smukkeste Dame. — Partifæller og omliggende Afdelinger indbydes.

Chr. Nielsen.

Regstrup Afdeling afholder ekstra Generalforsamling paa Regstrup Hotel Søndag d. 3. Februar Kl. 3 pr. Da der skal foretages en Urafstemning m. m., bedes alle Medlemmerne at møde. **Oscar Møller.**

Næstelsø-Mogenstrup Afdeling afholder ekstra Generalforsamling paa Mogenstrup Kro d. 3. Februar Kl. 3 med følgende Dagsorden. Ændringsforslag til Urafstemning. Eventuelt. **Bestyrelsen.**

Helsinge Drøsselbjerg Afdeling afholder ekstra Generalforsamling Mandag d. 4. Februar Kl. 6½ paa Mullerup Kro. Mange vigtige Sager er paa Dagsordenen, bl. a. Urafstemning om Ændring af Forbundslovenes Prgf. 12 og 14. Ethvert Medlem, som udebliver uden gyldig Grund, vil blive afkrævet 1 Kr. i Bøde. **Julius Christensen.**

Terslev Afd. afholder Medlemsmøde i Terslev Kro Lørdag d. 9. Febr. Kl. 7½ Aft. Der skal være Urafstemning over Prgf. 12 og 14 angaaende Repræsentation til Kongressen. Medlemsmøde afholdes fremdeles den 2den Lørdag i hver Maaned.

P. Nielsen.

Lundby Afdeling afholder ekstra Generalforsamling hos Formanden Lørdag den 9. Februar Kl. 7. Dagsorden: Urafstemning angaaende Forbundslovens. Prgf. 12 og 14.

Chr. Petersen.

Roskildeegnens Kredsorganisation. Paa Grund af Søndagsmødet i Københavns d. 3. Februar udsættes Generalforsamlingen til d. 17. Febr. Kl. 2. **Peder Hansen.**

Ondløse Afdeling afholder ekstra Generalforsamling paa Ondløse Kro Søndag d. 10. Februar Kl. 3 pr. Forslag fra Hovedbestyrelsen til Urafstemning tillige med andre Sager. Alle Medlemmer bedes møde,

Bestyrelsen.

Brorup-Valby Afdeling afholder Generalforsamling Lørdag Aften den 9. Februar Kl. 7½ hos **Jørgen Knudsen.**

Haraldsted Afdeling afholder ekstraordinær Generalforsamling i Forsamlingshuset »Frem« Søndag den 10. Februar Kl. 2½. Mød nu op, Kammerater, da der skal foretages Urafstemning om Forbundslovenes §§ 12 og 14. **Hans Nielsen.**

Skamstrup Afdeling afholder ekstra Generalforsamling Onsdag den 6. Februar Kl. 7½ hos Formanden. Forslag fra Hovedbestyrelsen til Urafstemning. Mød nu alle.

Christian Olsen.

Kirke-Hyllinge Afdeling afholder ekstra Generalforsamling i Karleby Forsamlingshus Onsdag den 6. Februar Kl. 8. Dagsorden: Urafstemning. **Frederik Jensen.**

Gevning-Herslev Afdeling afholder ekstra Generalforsamling paa Lindenborg Kro Lørdag den 2. Februar Kl. 7. Urafstemning over Forslag fra Forbundet.

Axel Wang.

Snesere Afdeling afholder ekstra Generalforsamling paa Tappernøje Kro Lørdag den 9 Februar Kl. 7½. Der skal foretages Afstemning om Ændringer af Forbundslovene samt Valg af et Bestyrelsesmedlem.

Hans Andersen.

Allerslev Afdeling afholder Generalforsamling paa Allerslev Kro Søndag den 10. Februar 1924 Kl. 2 Eftm. angaaende Urafstemning. **Ole Ludvigsen.**

Ulsø Afdeling afholder ekstra Generalforsamling i Ulsø Forsamlingshus Lørdag den 9. Februar Kl. 7½ Aften, hvortil Medlemmerne bedes møde, da der skal foretages Urafstemning over Lovændringer af Forbundslovene. **Peder Larsen.**

Haslev Afdeling afholder ekstra Generalforsamling Søndag den 3. Februar Kl. 2 paa Carstens Hotel angaaende Urafstemning over Forandringer af Forbundslovenes §§ 12 og 14, hvortil alle Medlemmer bedes give Møde. **Formanden.**

Sengeløse Afdeling afholder offentligt Møde Lørdag den 2. Februar Kl. 7 i Sengeløse Forsamlingshus, hvortil alle Medlemmerne bør møde. Som Taler kommer Jens Sørensen, Smørum. Hans Emne er jo »Socialdemokratisk Kommune-Politik«. Socialdemokratisk Forening og Sogneraadsmedlemmerne er indbudt. **L. P. Nielsen.**

Sengeløse Afdeling afholder sammen med Socialdemokratisk Forening sin store aarlige Præmie-Maskerade Søndag den 10. Februar Kl. 7 i Sengeløse Forsamlingshus, hvortil Nabo-Afdelingerne indbydes med Faner.

L. P. Nielsen.

Ørsted og Omegns Afdeling afholder ekstra Generalforsamling Lørdag den 2. Februar Kl. 8 hos Formanden i Ørsted. Dagsorden: Urafstemning over Forslag fra Hovedbestyrelsen om Ændring i Forbundslovene og Valg af Repræsentanter til Kreds-Generalforsamlingen paa Fjordvilla. Mød alle for en Gangs Skyld. **Hans Hansen.**

Sludstrup Afdeling afholder ekstraordinær Generalforsamling Søndag den 3. Februar Kl. 2 Eftm. i Sludstrup Forsamlingshus. Dagsorden: Urafstemning over Forslag fra Hovedbestyrelsen ang. Ændring af Forbundslovenes §§ 12 og 14. Generalforsamlingen er beslutningsdygtig uanset de mødtes Antal.

K. W. Mortensen.

Fuglebjerg Afdeling. Søndag den 10. Februar afholdes Maskerade i Sneslev Forsamlingshus. Maskeraden tager sin Begyndelse Kl. 7. Maskefald Kl. 9. Der uddeles 4 Præmier, 2 til de mest komiske Herrer og 2 til de smukkeste Damer. Entré til Maskeraden: Tilskuere: 50 Øre for Voksne, 25 Øre for Børn. Til Ballet: 1 Kr. for Herrer, 75 Øre for Damer. Det første maskerede Par har gratis Adgang. Medlemmer af Socialdemokratisk Forening kan deltage. Omegnens Afdelinger indbydes. Adgang tillades kun mod Forevisning af Medlemskort og Fagbog. Masker kan ikke købes paa Stedet.

Udvalget.

Københavns og Omegns Afdeling afholder Generalforsamling Søndag den 10. Februar Kl. 11 Form. i Kommunekælderen, Gothersgade 155. Mød alle præcis, da vigtige Ting skal behandles, bl. a. Forslag fra Hovedbestyrelsen. Bestyrelsen bedes møde Kl. 10.

Chr. Christensen.

Østsjællands Kredsorganisation afholder Agitationsmøder med Lysbilledforedrag

i Terslev Forsamlingshus Søndag d. 10. Febr.
i Dalby Forsamlingshus Mandag d. 11. Febr.
i Klippinge Hotel Tirsdag d. 12. Febr.

Som Taler kommer til Stede Sekretær Frederik Hansen.

Se nærmere af Plakaterne.

Agitér for Tilslutning!

I Forbindelse med Møderne fremvises en Række fortrinlige Lysbilleder.

Kr. Saaby, Rye-Sonnerup Afdeling afholder ekstra Generalforsamling Søndag den 3. Februar Kl. 2 hos Formanden Ludvig Nielsen, Sonnerup. Dagsorden: Urafstemning fra Forbundet. **Ludv. Nielsen.**

Ruds-Vedby Afdeling afholder ekstraordinær Generalforsamling Lørdag den 9. Februar Kl. 7½ Aften paa Afholdshotellet. Dagsorden: Urafstemning over Forslag fra Hovedbestyrelsen ang. Ændring af Forbundslovenes §§ 12 og 14. Generalforsamlingen er beslutningsdygtig uanset de mødtes Antal. **Bestyrelsen.**

Smørum Afdeling afholder Generalforsamling paa Smørum Kro Lørdag den 2. Febr. Kl. 7, hvortil alle Medlemmer bedes møde. Dagsorden: Urafstemning ang. Ændring af Forbundslovenes §§ 12 og 14. Kl. 8 afholdes der under Ledsagelse af Lysbilleder offentligt Foredrag med Bogholder Axel Sørensen som Taler. Medlemmerne bedes agitere godt for Tilslutning fra de uorganiserede til dette Møde, der er et Led i Agitationen for at skaffe nye Medlemmer og dermed øge Organisationens Betydning.

Bestyrelsen.

Et enestaaende Tilbud.

ALLE og enhver, der indsender rigtig Løsning paa nedenstaaende Rebus, leverer vi

6 Stkr. „Degi-Malerier“,

alle forskellige og i smukt udførte guldbelagte Rammer, til en Pris af kun 3 Kr. 50 Øre for **alle** 6 Billeder plus Forsendelsesomkostninger. Billederne ere kopierede efter originale Malerier af berømte Kunstnere og hvad Farve og Udseende angaar ikke til at skelne fra Originalerne. Vi gengiver nedenfor i stærkt formindsket Størrelse et af de 6 Billeder, som vil være en Pryd for ethvert Hjem.

Naar De rigtig har løst nedenstaaende Rebus, som er Navnene paa 4 danske Byer, sender De os Løsningen paa nedenstaaende Kupon, hvorefter De faar tilsendt de 6 indrammede Billeder for 3 Kr. 50 Øre plus Forsendelsesomkostninger, hvilket Beløb vil blive opkrævet pr. Post samtidig med Fremsendelsen af Billederne, og De deltager derefter i nedennævnte Bortlodning.

Naar vi gør Dem dette enestaaende billige Tilbud, er det i Haab om, at De fremtidig bliver vor faste Kunde og anbefaler os til alle Deres Venner og Bekendte.

1

2

3

4

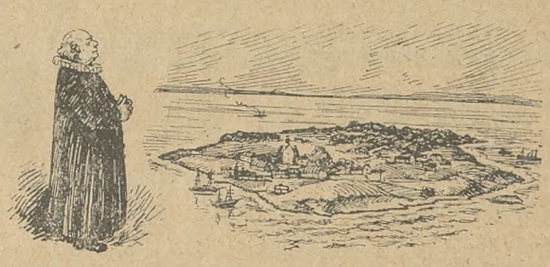

DE 6 indrammede Billeder sendes straks pr. Postopkrævning for 3 Kr. 50 Øre plus Forsendelsesomkostninger, og saasnart alle Deltagerne har opfyldt denne Betingelse, vil Lodtrækningen straks finde Sted, hvorefter De vil faa skriftlig Meddelelse om, hvilken Præmie De har vundet.

Bemærk!!

Endvidere faar enhver, som rigtig løser ovenstaaende Rebus og bestiller de ovennævnte 6 Billeder,

aldeles gratis

en af nedenstaaende 12 værdifulde Præmier, der fordeles under Statens Kontrol, nemlig af Notarius Publicus:

Et elegant Spisestel (kgl. Porcellæn).
Et elegant Kaffestel (kgl. Porcellæn).
En Messing-Temaskine.
En stor Dug med 6 Servietter.
En Grammofon med Plader.
En helulden Rejseplaid.
En Herre- eller Damecykle.
Et Fotografiapparat med Film.
Tolv Haandklæder.
Et Vægdekorationsur.
Et ægte Guld-Damearmbaandsur.
Et ægte Guld-Herrearmbaandsur.

Kunstforlaget „Degi“,
København B.

Kupon 307

indsendes direkte til:

Kunstforlaget „Degi“
København B.

Løsningen paa ovenstaaende Rebus er:

1)..... 2).....

3)..... 4).....

og har jeg saaledes vundet een af hosstaaende 12 Gevinster, som jeg faar tilsendt, efter at jeg har indløst Postopkrævningen for .... Pakker, hver indeholdende 6 Stkr. indrammede Degi-Malerier, med 3 Kr. 50 Øre pr. Pakke plus Forsendelsesomkostninger, og efter at Lodtrækningen har fundet Sted ved Notarius Publicus. (Der hører en Gevinst til hver Pakke.)

Navn: .....

Adresse: .....

By: .....

(Bedes udfyldt tydeligt.)

Avertèr
i
„Landarbejder-Bladet".

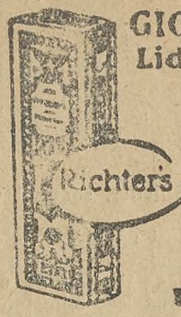

GIGTSVAGE og RHEUMATISME-Lidende skatter højt
Anker-Pain-Expeller
Det i over et halvt Aarhundrede hævdvundne smertestillende Indgnidningsmiddel
Garanti for Ægtheden: Mærket Anker
FAAS PAA ALLE APOTHEKER

Ryg
FLAG
hver Dag
en FLAG Dag!

Husmandsbrandkassen for Danmark
(120.000 Medlemmer, 1050 Mill. Kr. Forsikringssum).
I Afdelingen for faste Ejendomme optages: med blødt Tag, alle Ejendomme fra Landet, naar Forsikringssummen ved indtegningen ikke overstiger 80,000 Kr., med blandet Tag, naar den ikke overstiger 40,000 Kr., og med haardt Tag, naar den ikke overstiger 50,000 Kr.
I Afdelingen for Løsøre optages: Løsøre beroende i faste Ejendomme overalt Danmark, saavel paa Landet som i Stationsbyer og Købstæder.
I Tyendeafdelingen optages: Tyendeejendele uden Hensyn til, hvor disse befinder sig i Danmark.
Moderate Præmier. Kulant Behandling Hurtig Afregning.
Nærmere Oplysninger faas ved Henvendelse til Distriktsforsmændene, Sognetillidsmændene eller til Hovedkontoret Gl. Kongevej 5, København B. Telefon 5150.

FORLANG ALTID
OTTO MØNSTED A/S
OMA
PLANTE-MARGARINE

Stjerne-Lager
er
den bedste Bajer i Danmark.
Faas overalt!

Spørg Canadian Pacific om Canada
CANADIAN PACIFIC
Før De rejser til
CANADA
skylder De Dem selv korrekte og udførlige Oplysninger.
CANADIAN PACIFIC har Erfaringen og ved Besked.
Generalagenturet, Raadhusplads 47, København B.

KANADA
Fællesrejser
arrangeres i Foraaret 1924 med
Den nye direkte Rute
til kanadisk Havn.
(Eneste direkte Linie).
s/s „Oscar II" afgaar fra København 6. Marts
„ „Frederik VIII" afgaar fra København 20. Marts.
„ „United States" afgaar fra København 3, April
„ „United States" afgaar fra København 15 Maj.
„ „Hellig Olav" afgaar fra København 21. Maj.
Alle Oplng. ang. saavel Søreisen som Jernbanerejsen erholdes igennem
SKANDINAVIEN-AMERIKA LINIENS
Passager-Afdeling, Kongens Nytorv 8,
og de befuldmægtigede Agenter i Provinsen.

Hvem som har 13 Kr. 60 Øre
bedes læse denne Annonce inden 10 Dage fra Dato.

Det er os alle bekendt, at Tyskland er et af de Lande, hvor man i de sidste 2 a 3 Aar har kunnet købe Varer til saa at sige, i mange Tilfælde næsten gratis, ja helt gratis har det jo aldrig været, men vi véd jo alle, at det i mange Tilfælde har været til rent ud sagt latterlig billige Priser, — Vi har i al Fald mange Gange købt meget store Varepartier i Tyskland til rent ud latterlig billige Priser, men trods det, at vi i hvert enkelt Tilfælde altid har været svært tilfreds med Indkøbet, har det alligevel ikke været noget imod, hvad det i Aar er lykkedes os at fremskaffe, idet vi ikke alene betragter dette Indkøb, som der her er Tale om, for ganske specielt billigt, men vi betragter det tillige som et rent Lykketræf, at det i Aar er lykkedes os at fremskaffe Varer af en saadan Beskaffenhed til Priser, som er Tilfældet her. — Disse Varer, som der her er Tale om, er dobbelt bredt blaat, graat og brunt Cheviot af tysk Fabrikat, og det maa siges til den tyske Klædefabrikants Ros, at det er en ligefrem baade herlig og dejlig samt vidunderlig og elegant blaa, graa og brun Cheviot til Prisen, og da nu vi har været saa ganske ovenud heldige med at være kommet i Forretningsforbindelse med denne Klædefabrik, som er beliggende langt, langt nede i Tyskland, saa er det nu vor Agt at faa disse Varer bekendt og opreklameret overalt her i Landet paa kortest mulig Tid, i saa stor en Udstrækning som muligt, og giver vi derfor enhver af Bladets Læsere, som inden 10 Dage fra Dato indsender Ordre, Ret til at faa ét eller flere Stkr. à 3,20 Meter, dobbelt bredt blaat, graat eller brunt Cheviot tilsendt for kun 13 Kr. 60 Øre pr. Stk. à 3,20 Meter + Porto. — Husk paa, at Prisen kun er 13 Kr. 60 Øre, ikke pr. Meter, men at det er for hele Stykket, 3,20 Meter, og 3,20 Meter er godt 5 Alen og er derfor nok til en Herreklædning eller 2 til 3 Par Herrebenklæder, og er mere end rigeligt til en Overfrakke. — 3,20 Meter er ogsaa nok til 2 Nederdele eller en Damefrakke eller en Damekjole, og at 3,20 Meter kan blive til 2—3—4 og helt op til 5 Sæt Drengetøj, alt efter den unge Herres Størrelse. — Vore sædvanlige Salgsbetingelser gælder naturligvis ogsaa her, nemlig fuld Tilfredshed eller Pengene tilbage, og beder derfor enhver om at aflægge vor Forretning et Besøg eller indsende skriftlig Ordre med omgaaende Post, da Tilbudet under de nuværende Forhold med de stadige Prisstigninger kun er bindende for os mod at De indsender Ordre inden 10 Dage fra Dato.
Fabrikkernes Klædelager v/ J. M. Christensen
Nørrebrogade 32, København N.

EXPRES RUTE
til Amerika og Canada

Verdens hurtigste Dampere
Kun 8 Dages Rejse
Danmark-Amerika.
Alle Pladser i Separatkahytter
Ill. Rejsehaandbog og nyeste Beretninger om CANADA erholdes tilsendt af
Generalagent C. MOGENSEN.
Nyhavn 1. København K.
Billigste Billetter til Syd-Amerika og Australien.

Er De rigtig klog,
da forlang vort nye ill. Katalog gratis over alle Sanitets-, Toilet og Gummivarer samt interessante Bøger. Stærkt nedsatte Priser. Nyt Hovedkatalog, 44 Sider med 200 Ill. mod 75 Øre i Frimærker. Firmaet Samariten København K., Afd. 29.

Averter i
Landarbejderbladet

Red.: Marius Olsen. — Rasmussen & Rughs Bogtrykkeri, Læderstræde 11, Kbhvn. K

LANDARBEIDERBLADET
SJÆLLAND

ORGAN FOR LANDARBEIDERFORBUNDET I DANMARK.

Nr. 6 **Fredag den 8. Februar 1924** **10. Aargang**

Overenskomsten er forlænget til 1 Maj 1925.

Angaaende Sukkerroeakkorderne føres nogle partielle Forhandlinger.

I sidste Halvdel af Januar Maaned er der ført Forhandlinger med Arbejdsgiverforeningerne for Land- og Skovbrug i Danmark, i Maribo Amt og paa Langeland om Vilkaarene for Forlængelse af Overenskomsterne til 1. Maj 1925.

Ved disse Forhandlinger ver endvidere De samvirkende Sukkerroedyrkerforeninger og Koldingegnens Roedyrkerforening repræsenterede.

Med Vestsjællands Sukkerroedyrkerforening var der optaget særlige Forhandlinger allerede fra 12. Januar.

Arbedsgiverne ønskede forsaavidt nok at være med til en Forlængelse af Overenskomsterne, men man ønskede rigtignok gennemført nogle Ændringer.

For det første ønskede man nærmere at forhandle om de 10 pCt. Løntillæg, som Landarbejderne fik fra 16. November. Dernæst ønskede man Ændringer af § 61 i Reglerne om Lønregulering.

For Sukkerroernes Vedkommende krævede Arbejdsgiverne, at dette Arbejdes Betaling blev afstemt i Forhold til Landarbejdernes øvrige Lønninger og Fortjeneste. Arbejdslønnen for dette Arbejde skulde fastsættes som en bestemt Andel i Udbytte og Pris, og der skulde fastsættes en højeste Pris for Arbejdet, som ikke kunde overskrides, uanset hvor meget Roedyrkeren iøvrigt tjente paa Roedyrkningen.

Efter iøvrigt ret lange Overvejelser, tilbød man at betale for Lugning og Optagning af Sukkerroerne 18 pCt. af Fabrikkernes Gennemsnitsudbytte og Pris, dog maatte det ikke overstige 60 Centner.

Mindsteprisen foreslog man fastsat til 90 Kr. pr. Td. Land.

Disse Forslag kunde Forbundets Forretningsudvalg paa ingen Maade tiltræde, da vi maatte kræve visse Forbedringer for at forlænge Overenskomsten, og samtlige Arbejdsgivernes Forslag var Forringelse. Ved Forhandlinger med Vestsjællands Roedyrkerforening den 12., 18. og 23. Januar, havde vi afsluttet en Overenskomst, som andet Steds i Bladet er aftrykt. Ved denne Overenskomst havde vi faaet 22 pCt. af Fabrikkens Gennemsnitsudbytte og Pris, og vi havde hævet Mindsteprisen til 100 Kr. pr. Td. Land, og hermed havde vi givet det Basis, paa hvilken vi vilde afslutte Overenskomst paa Grundlag af en Andel i Udbytte og Pris, og denne Overenskomst vil de fleste Steder i Landet i nogenlunde normale Aar give 60 Centner, og der er endda Chance for at den kan give mere, navnlig i Maribo Amt, hvor Udbyttet er større.

Arbejdsgiverne, som var kommet til Forhandlingerne med det udtrykkelige Forlangende fra Medlemmerne, at de skulde have Betalingen for Roearbejdet reduceret, og at det skulde aflønnes med ca. 18 pCt. af Fabrikkernes Udbytte og Pris, forstod, eftersom Forhandlingerne trak ud og vi ufravigelig holdt paa enten den gamle Overenskomst eller ogsaa den, vi havde afsluttet med Vestsjælland, at det ikke vilde være muligt at faa gennemført nogen Ændring til Gode for Arbejdsgiverne i Betalingen for Sukkerroerne, og paa samme Maade fik Arbejdsgiverne Forstaaelsen af, at vi ikke vilde frafalde de 10 pCt., vi havde faaet, men at vi tværtimod krævede disse 10 pCt. lagt paa alle Satserne og for enkelte Satsers Vedkommende krævede vi mere end 10 pCt., og endelig at vi ejheller vilde ændre § 61. Forhandlingerne begyndte den 25. Januar og den 30. Januar erklærede Arbejdsgiverne derfor, at de kunde gaa med til en Forlængelse af Overenskomsten og at man nok vilde tale med os om enkelte af vore Krav, bl. a. kunde man nok gaa med til at hæve Mindstebetalingen til 100 Kr. pr. Td. Land, ligesom man vilde være med til at give de 10 pCt. Tillæg til de andre Akkordsatser for Roearbejdet og imødekomme den Ændring vi ønskede i Priserne paa Foderroer og Fodersukkerroer, og i Henhold hertil afsluttede vi den 31. Januar den andet Steds optrykte Overenskomst, hvorved Overenskomsten for disse 3 Arbejdsgiverforeninger forlængedes til 1. Maj 1925, idet man dog er enige om, at Arbejdsgiverforeningens Medlemmer under Sukkerfabrikken Vestsjælland ikke skal betale mere end Fabrikkens øvrige Dyrkere, med hvilke vi har Overenskomst.

Sukkerroedyrkerforeningerne paa Lolland, Møen og Sydsjælland vilde søge Sanktion til ligeledes at forlan-

ge Overenskomster, men de kunde ikke underskrive, forinden de havde en saadan Sanktion.

Assens og Koldingegnens Sukkerroedyrkerforeninger vilde derimod forhandle med os om en Overenskomst paa Basis af Overenskomsten med Vestsjællands Roedyrkerforening. Ved Forhandlinger med disse to Foreninger den 31. Jauar og 1. Februar tilvejebragtes en Overenskomst, som disse Foreningers Ledelse nu vil forelægge deres Generalforsamlinger inden den 15. Februar.

Odenseegnens Sukkerroedyrkerforening, som ogsaa var indbudt til Forhandling, nægtede at deltage i denne.

Med Sukkerroedyrkerdyrkerforeningerne paa Lolland, Møen og Sydsjælland er der allerede nu aftalt Forhandlinger.

De afsluttede Overenskomster har været forelagt Hovedbestyrelsen den 2. Februar og Delegeretmødet den 3. Februar, hvor de er bleven godkendte.

Dermed er Overenskomsterne med de 3 Arbejdsgiverforeninger forlænget til 1. Maj 1925, idet der dog for Sjællands og Fyns Vedkommende dels er og dels kan komme partielle Forhandlinger om Sukkerroeoverenskomsten.

Vestsjællands Sukkerroedyrkerforening har paa sin Generalforsamling den 4. Februar vedtaget den med denne Forening afsluttede Overenskomst. **Oscar Levinsen.**

Mellem Vestsjællands Sukkerroedyrkerforening og Landarbejderforbundet i Danmark er Dags Dato afsluttet følgende

Overenskomst angaaende Lugning og Optagning af Sukkerroer:

Betalingen for Lugning og Optagning pr. Td. Land Sukkerroer, 6200 løb. Favne, er 100 Kr. eller 161 Øre pr. 100 løb. Favne, hvilket dog kun er Mindste- og Forskudspris, som forskudsvis udbetales til Arbejderne ved de enkelte Arbejder Udførelse.

Den endelige Betaling for Arbejdet udregnes efter 22 pCt. af Gennemsnitsudbyttet pr. Td. Land af de til Sukkerfabriken »Vestland« i det paagældende Aar dyrkede og leverede Roer og Fabrikens endelige Pris til Dyrkerne, dog saaledes, at Betalingen ikke kan overstige Værdien af 60 Centner pr. Td. Land, saa længe Gennemsnitsudbyttet ikke er over 300 Centner pr. Td. Land. Er Gennemsnitsudbyttet over 300 Centner pr. Td. Land, betales Arbejderne efter 20 pCt. af Udbyttet og Fabrikens Pris.

Den endelige Opgørelse over Betalingens Størrelse finder Sted, naar Fabrikens Afregning med Dyrkerne foreligger, og Fordelingen af de forskellige Lugninger samt Optagning foretages i Forhold til nedenanførte Betaling for disse Arbejder.

Opgørelsen af den eventuelle Efterbetalings Størrelse pr. Td. Land og pr. 100 løb. Favne foretages i Fællesskab af Organisationerne og bringes af disse umiddelbart herefter til deres respektive Medlemmers Kundskab. Der skal udleveres hver Arbejder en Afregningsblanket, som angiver Størrelsen og Arten af det præsterede Arbejde, og denne Blanket skal ved den endelige Opgørelse forelægges Arbejdsgiveren og danne Grundlaget for Afregningen.

Arbejdet er beregnet for veldrevne Marker, og med rettidig og veludført Radrensning, og Betalingen er beregnet for veludført Arbejde.

Forskuds- og Mindsteprisen 100 Kr. pr. Td. Land fordeles paa følgende Maade:

1. Gangs Udtynding m. Lugehakning pr Td. Land 25 Kr., pr. 100 lb. Favne 40 Øre.
2. Gangs Lugehakning pr. Td. Land 15 Kr., pr. 100 lb. Favne 24 Øre.
3. Gangs Lugehakning pr. Td. Land 10 Kr., pr. 100 lb. Favne 16 Øre.

Optagning, Afpudsning og Henlægning i Bunker og Tildækning med Blade pr. Td. Land 50 Kr.

For Optagning af ikke løspløjede Sukkerroer betales et Tillæg af pr. Td. Land 16 Kr., pr. 100 lb. Favne 26 Øre.

Er Roerne særlig befængt med Kvik, Følfod eller andet Ukrudt, forhøjes Priserne efter Aftale.

Det fremhæves, at 3. Gangs Lugning for begge Parter er obligatorisk, saaledes at Arbejdsgiveren er berettiget til at kræve dette Arbejde udført for den fastsatte Betaling, og Arbejderen er forpligtet til at udføre det for denne, ligesom Arbejderen er berettiget til at kræve sig Arbejdet tildelt, og Arbejdsgiveren er forpligtet hertil, eller i modsat Fald at betale ham den stipulerede Pris.

Er intet andet aftalt ved Paatagelsen af Arbejdet, er Arbejderen berettiget og forpligtet til saavel Lugning som Optagning af de akkorderede Roer eller et tilsvarende Areal og Betalingen derfor.

Denne Overenskomst er beregnet efter Roemarker med en nogenlunde normal Plantebestand; i Roemarker med større Pletter, hvor Plantebestanden helt eller delvis er borte, kan disse Pletter opmaales og uddrages af Akkorden.

Priserne er beregnet for en Plantebestand af fra 34—42,000 Planter pr. Td Land.

Er Bestanden ved Optagningen over 42,000 Stkr. pr. Td. Land, betales et Tillæg af 3 Kr. pr. Td. Land. Er Bestanden mellem 34 og 32,000, fradrages 3 Kr. pr. Td. Land. Er Bestanden mellem 32 og 30,000, fradrages yderligere 3 Kr. pr. Td. Land. Er Bestanden under 30,000 pr. Td. Land, sker yderligere Fradrag efter Aftale mellem Parterne.

Opnaas ikke Enighed mellem Parterne, træffes Afgørelsen af et Nævn, hvis Sammensætning senere bestemmes ved Forhandling mellem Organisationerne.

Optælling af Planterne, der foretages i Fællesskab af Parterne, sker i Tiden mellem 1. September og Optagningens Begyndelse og saaledes, at der tælles 4×25 lb. Fv. pr. Td. Land; mellem hvert Optællingssted skal der være 1500 lv. Fv. For større samlede Arealer kan denne Afstand dog udvides saaledes, at Optællingen finder Sted paa den mest praktiske Maade. Denne Optælling finder dog kun Sted, hvis Parterne ikke bliver enige om en anden Fremgangsmaade.

I Tilfælde, hvor en Arbejder bevisligt er tilsagt til Roeoptagning til en bestemt Dag og udebliver fra Arbejdet eller ikke udfører det ham paahvilende Arbejde, skal Arbejdsgiveren indberette Forholdet til Vestsjællands Roedyrkerforening. Saafremt Arbejderen ikke paabegynder Arbejdet senest 4. Dagen efter, at Meddelelsen om Udeblivelsen eller Afbrydelsen er afsendt til Landarbejderforbundet og derefter, uden unødvendigt Ophold, udfører det ham paahvilende Arbejde, fortaber han enhver Ret til Efterbetaling, medmindre Afbrydelsen skyldes berettigede eller Arbejderen utilregnelige Grunde.

Der kan fra Arbejderens Side ske Paatale efter nedenstaaende Regler, hvis der foreligger Forhold, som gør Fortabelsen af Efterbetalingen for udført Arbejde urimeligt.

Efter derom fremsat Anmodning er Arbejderne ugentlig berettiget til Optagning af det Areal Roer, som svarer til, hvad Roedyrkerne ugentlig maa levere til Fabriken.

Saafremt en enkelt Arbejder hos en enkelt Arbejdsgiver paatager sig Optagningen af mindst 4 Td. Land Sukkerroer, skal han have Ret og Pligt til at udføre Optagningen stadig fortsat fra 15. Oktober.

Arbejdere, der faar Kost og Logi hos Arbejdsgivere, betaler pr. Td. Land i de første 16 Dage 11 Kr. pr. Uge, eller 1 Kr. 65 Øre pr. Dag, fordelt saaledes: 4 Dage beregnes til 1. Hakning, 3 Dage til 2. Hakning, 2 Dage til 3. Hakning, 7 Dage til Optagningen.

Varer Arbejdet pr. Td. Land mere end 16 Dage, betales 2 Kr. pr. Dag, dog med Hensyntagen til indtrædende Frostperioder, Sne o. l., som bevisligt umuliggør Arbejdets uafbrudte Fortsættelse.

Uoverensstemmelser denne Overenskomst vedrørende gøres til Genstand for Mægling eller Fællesmøder mellem Bestyrelsen for Sukkerroedyrkerforeningen og Landarbejderforbundet, eventuelt kan Uoverensstemmelser om dens Forstaaelse afgøres ved en i den Anledning nedsat Voldgift, denne bestaar af 2 Medlemmer, valgt af Roedyrkerforeningen, 2 Medlemmer, valgt af Landarbejderforbundet, og en af disse 4 i Fællesskab udpeget Opmand som tillige er Voldgiftens Formand; kan Enighed om Valget af Opmand ikke opnaas, udpeges denne af »Den faste Voldgiftsret«.

Det er en Selvfølge, at der ikke kan etableres Strejke overfor Roedyrkerforeningen eller Sukkerfabriken, dersom enkelte af Roedyrkerforeningens Medlemmer ikke opfylder deres Forpligtelser efter denne Overenskomst, da dette er stridende mod Reglerne for kollektive Overenskomster.

Fabrikens Gennemsnitsudbytte pr. Td. Land (14,000 □ Al.), beregnes efter de faktisk dyrkede Arealer og de af disse til Fabriken leverede Roer. —

Oppløjede eller mislykkede Roearealer eller Dele af disse uddrages af Fabrikens

Gennemsnitsberegning, ligesom Roearealer, for hvilke der ikke er leverede Roer, eller Arealer med under 100 Centner pr. Td. Land, uddrages af Gennemsnitsberegningen.

Saavel Roedyrkerforeningens Medlemmer som Landarbejderforbundets Afdelinger kan fremsætte Krav om Opmaaling af Roearealer, man ikke mener er i Overensstemmelse med det paa Fabriken tegnede Areal.

Til at assistere ved Opmaalingen af disse Arealer og andre Prøveopmaalinger nedsættes et Udvalg bestaaende af 5 Medlemmer, 2 valgt af Vestsjællands Sukkerfabrik.

Udvalgets Opgave er ogsaa at konstatere, at de opmaalte Arealer er i Overensstemmelse med de i Fabriken bogførte, ligesom det har Adgang til at gennemgaa den af Fabriken foretagne Beregning over Gennemsnitsudbyttet pr. Td. Land.

Sukkerroedyrkerforeningen har intet økonomisk Ansvar for, at Foreningens enkelte Medlemmer eventuelt ikke opfylder deres Pligt i Henhold til denne Overenskomst, men Overenskomsten er gældende for de enkelte Medlemmer, for saa vidt der ikke ved Arbejdets Paabegyndelse er truffen anden Aftale.

Denne Overenskomst træder i Kraft d. 1. Maj 1924 og gælder til den fra en af Siderne med 5 MaanedersVarsel opsiges til en 1. Maj.

Foranstaaende Overenskomst tiltrædes under Forbehold af Sanktion af de respektive Organisationers derom kompetente Myndigheder, hvis Afgørelse skal foreligge senest d. 4. Februar d. A.

P. T. København, d. 31. Jan. 1924.

Vestsjællands Roedyrkerforening:

P. C. Poulsen. Frederik Olsen.

Landarbejderforbundet i Danmark:

Oscar Levinsen Lorents Petersen.
Sofus Westergaard. Marius Olsen.
Fr. Hansen.

Ved et Fællesmøde mellem Arbejdsgiverforeningen for Land og Skovbrug i Danmark, Arbejdsgiverforeningen for Land- og Skovbrug i Maribo Amt, Arbejdsgiverforeningen for Land- og Skovbrug paa Langeland og Landarbejderforbundet i Danmark enedes man om at forlænge den under 23. April 1922 sluttede Overenskomst jvfr. Overenskomsten af 30. Januar 1923 samt Tillægsoverenskomsten af 13. November 1923 — for Arbejdsgiverforeningen for Land- og Skovbrug paa Langeland Overenskomsten af 27. April 1922 — saaledes at de ved Nævnskendelsen af 10. November 1923 fastsatte Lønsatsforhøjelser af 10 pCt. fremføres for samtlige efter 1. Maj d. A. gældende Lønsatser, idet der dog angaaende efternævnte specielle Forhold vil være følgende at bemærke:

1) § 41.

Mindsteprisen for Sukkeroer forhøjes til 100 Kr. eller 1,61 Kr. pr. 100 lb. Favne, der fordeles saaledes:

1. Gang Udtynding m. Lugehakning pr. Td. Land 25 Kr., pr. 100 lb. Favne 40 Øre.

2. Gang Udtynding m. Lugehakning pr. Td. Td. Land 15 Kr., pr. 100 lb. Favne 24 Øre.

3. Gang Udtynding m. Lugehakning pr. Td. Land 12 Kr., pr. 100 lb. Favne 20 Øre.

Optagning, Afpudsning og Henlægning i Bunker og Tildækning med Blade pr. Td. Land 48 Kr., pr. 100 lb. Favne 77 Øre.

For Optagning af ikke løspløjede Sukkerroer betales et Tillæg af 16 Kr. 50 Øre pr. Td. Land, pr. 100 lb. Favne 26,5 Øre.

Endvidere udgaar følgende Sætning:

»Denne Bestemmelse gælder dog kun for saa vidt der ikke ved Arbejdets Paabegyndelse er truffen anden Aftale.«

2) Sukkerfoderroer.

1. Gang Udtynding m. Lugehakning pr. Td. Land 28 Kr., pr. 100 lb. Favne 45 Øre.

2. Gang Udtynding m. Lugehakning pr. Td. Land 17 Kr., pr. 100 lb. Favne 27 Øre.

3. Gang Udtynding m. Lugehakning pr. Td. Land 8 Kr., pr. 100 lb. Favne 13 Øre.

Optagning, Afpudsning og Henlægning i Bunker og Tildækning med Blade pr. Td. Land 40 Kr., pr. 100 lb. Favne 65 Øre.

For Optagning af ikke løspløjede Sukkerfoderroer betales et Tillæg af 8 Kr. pr. Td. Land, pr. 100 lb. Favne 13 Øre.

3) Foderroer:

1. Gang Udtynding m. Lugehakning pr. Td. Land 28 Kr., pr. 100 lb. Favne 45 Øre.

2. Gang Udtynding m. Lugehakning pr. Td. Land 17 Kr., pr. 100 lb. Favne 27 Øre.

Man er enige om i Fællesskab at udarbejde en ny Overenskomst, hvori de 10 pCt. indarbejdes med Afrunding under gensidig Hensyntagen til praktiske Forhold.

København, d. 31. Januar 1924.

For Arbejdsgiverforeningen for Land og Skovbrug i Danmark:

O. Reedtz-Thott. J. Schousboe.

For Arbejdsgiverforeningen for Land- og Skovbrug i Maribo Amt:

J. Overgaard.

For Arbejdsgiverforeningen for Land- og Skovbrug paa Langeland:

Axel Hansen.
/Holten-Andersen.

For Landarbejderforbundet i Danmark:

Oscar Levinsen. Lorents Petersen.
Marius Olsen. Fr. Hansen.
Sofus Westergaard.

Hvor mange Polakker skal vi have?

Hvor mange Polakker skal i Aar? spurgte en Kredsform i Søndags. Ja, hvor mange have? Det afhænger i Gru de danske Arbejdere selv.

Vi skal sikre Roedyrkerne strækkelige Arbejdskraft til F Pasning, og kan vi ikke i Le meget kort Tid skaffe den n dige kvalificerede danske A kraft, ja saa skal det manglen tal erstattes med polsk Arbejd Altsaa mangler der mange c Roearbejdere, saa kommer der mange Polakker. Saadan er Stillingen.

Men hvor mange danske Roearbejdere kan der fremskaffes?

Ja, dersom de danske Arbejdere i tilstrækkelig Grad interesserede sig for Spørgsmaalet og vilde forstaa, at Arbejdet i Sukkerroemarkerne vel er et strengt og ubehageligt Arbejde, men ogsaa et Arbejde, som giver sine flittige og udholdende Udøvere en smuk Sommerløn, saa kunde der skaffes mange Arbejdere, og da navnlig, dersom man vilde gøre sig fortrolig med, at det er nu i den første Uge, man skal sikre sig dette Arbejde.

Som meddelt andet Steds i Bladet, er der nu afsluttet Overenskomst for Roearbejdet i det kommende Aar, og efter denne Overenskomst er Mindsteprisen for Roearbejdet for det første sat op til 100 Kr. pr. Td. Land og for det andet er de 60 Centner bibeholdt paa Lolland Falster, hvor det navnlig er man mangler Arbejdskraft, og for Vestjylland er der sluttet Overenskomst om 22 % af Udbyttet, hvilket i Almindelighed ogsaa vil give Værdien af 60 Centner pr. Td. Land.

Overenskomsterne for Sukkerroearbejdet er forbedrede, og efter de Priser, der for Tiden er paa Sukkeret, og som intet tydet paa vil blive ringere, vil Arbejdet i Sukkerroemarkerne ikke alene blive Landbrugets bedst betalte Arbejde, men ovenikøbet et saa godt betalt Arbejde, at man ikke finder noget, som — alle Forhold taget i Betragtning — smider mere af sig; det vil naturligvis sige for Roearbejdere, som baade har Ønske og Villie til at udføre Arbejdet.

Men som sagt, det er nu i den første Ugestid, det skal afgøres, hvor mange Polakker vi skal have, og det er derfor nu i den første Uges Tid de danske Roearbejdere skal sikre sig dette Arbejde.

De i de sukkerroedyrkende Egne boende Arbejdere

maa straks sikre sig det Antal Roer, de ønsker til Pasning i Sommer, og de maa derfor straks henvende sig til Arbejdsgiverne

om, at man skal have passet 5—6 Td. Land i et tidligere Aar, naturligvis ikke gælder for den stedboende Arbejdskraft, som tager Roearbejde paa deres Hjemegn.

De danske Sæsonarbejdere, det vil sige de Arbejdere, som vil tage til de sukkerroedyrkende Egne og udføre Roearbejde, maa udfylde det andet Steds i Bladet optrykte Skema og indsende det til Forbundet.

Vi har tidligere redegjort for Vilkaarene for disse Arbejdere og skal derfor kun erindre om, at disse Arbejdere faar Kost og Logi hos Arbejdsgiverne eller i enkelte Tilfælde paa de Kaserner, hvor vi har anvist en Økonom.

Kun i meget faa Tilfælde kan vi skaffe Bolig til Arbejdere med deres Familie, og hvor Bolig til Familie er en Betingelse for at man kan paatage sig Roearbejdet, maa dette derfor udtrykkelig anføres paa Skemaet.

Endvidere skal man for at kunne faa Arbejde efter dette Skema i et af de sidste 3 Aar have luget og optaget ca. 5 Td. Land Sukkerroer, og man skal paa Skemaet anføre saavel hvor som hvornaar man har udført dette Arbejde.

De Folk, vi anviser, er naturligvis i enhver Henseende sikret overenskomstmæssig Betaling for det udførte Arbejde.

De Arbejdere, som tegner sig for Roearbejde paa Skemaet, og som opfylder de angivne Betingelser, paatager man sig at skaffe Roearbejde i Sommer. De Arbejdere, som udfylder Skemaet, maa derfor ikke paatage sig andet Arbejde i Tiden fra 15. Maj til 1. August og fra 1. Oktbr. til Slutningen af November, thi i denne Tid er de optaget af Roearbejdet.

Vi beder nu Arbejderne overtænke, om det ikke i disse Tider, hvor det mange Steder er smaat med Arbejdet, var bedst at sikre sig noget Roearbejde i Sommer, men vi beder ogsaa samtidig Medlemmerne erindre, at det er nu i den første Uges Tid de skal sikre sig dette Arbejde ved at udfyde Skemaet; thi venter de til ind i Marts, er der bestilt Polakker til de Roearealer, de danske Arbejdere ikke har paataget sig. —

Selv om det naturligvis først og fremmest er de ugifte Arbejdere, der tegner sig for Roearbejdet under disse Forhold, ønsker vi dog meget gerne gifte Arbejdere. Dels trænger de gifte Arbejdere jo fremfor nogen andre til at tjene Penge, og dels har vi ogsaa Erfaring for, at de gifte Arbejdere, der anvises som Sæsonarbejdere, ikke pleier at gøre Organisationen til Skamme. Altsaa de gifte Arbejdere, som kan paatage sig dette Arbejde, og som medens dette staar paa kan leve borte fra Familien, anbefales det at sikre sigRoearbejde som Sæsonarbejdere og udfylde Skemaet.

Afdelingsformændene, som ogsaa har faaet tilsendt Skema og Cirkulærer dette Spørgsmaal vedrørende, burde straks gaa ombord i Arbejdet med at fremskaffe Sæsonarbejdere.

Hvor mange Polakker skal vi have, Jo, det afhænger ganske af, hvor mange danske Arbejdere, der i den første Uges Tid paatager sig Roearbejde eller tegner sig for saadant paa Skemaet her i Bladet. Nu er det altsaa Landarbejderne selv, som har Ordet. **Oscar Levinsen.**

Woodrow Wilson.

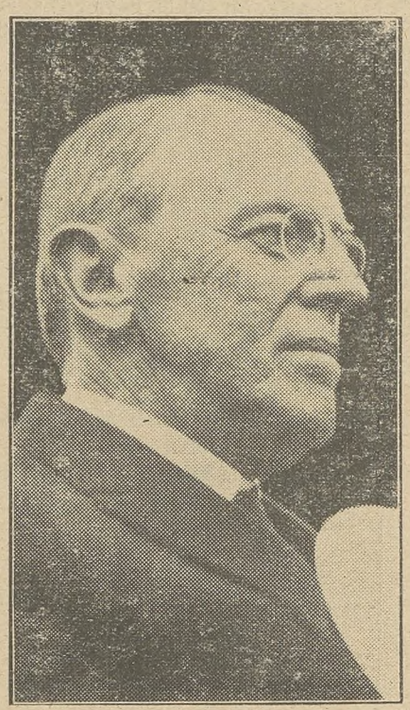

Knapt 14 Dage efter Lenins Død, kommer Wilsons. Begge er de store Navne, der vil leve, begge Statsoverhoveder i vældige Riger. Den ene i Øst, Rusland, den anden i Vest, Amerika. Begge Idealister, men af forskellig Støbning. Lenin haard, stejl, stærk, Wilson veg, drømmende, vankelmodig. Begge vilde skabe en anden Jord, en anden Verden. Lenin gennem en voldsom, omvæltende Revolution, Wilson gennem en stille, fredelig Omformning. Begge tabte. Verden blev stadig en intrigerende, stridende Samling af Nationer, skrydende af egen Styrke og raslende med skarpe Sværd. Men Lenin holdt dog Skansen i sit eget Land; Wilson blev kasseret af sine egne, hans Person fjernede man, hans Idéer kastede man paa Møddingen som ubrugeligt Skrammel. Men ét Frø fik han dog saaet: Folkenes Forbund. Det blev ikke den Fredens Palme, skærmende strakt over alle Nationer, som h a n havde tænkt sig. Det b l e v kun et spinkelt lille Frø. Om det skal gro og vokse, vil Fremtiden vise.

— — —

Wilson blev Amerikas Præsident 1912. Da Verdenskrigen brød ud, holdt han Amerika udenfor i de første Aar. Han hadede Krigen. Allerede 8. December 1916 forsøgte han at være Mægler mellem de stridende Nationer og faa Fredsunderhandlinger i Gang. Det mislykkedes. De stadige Konfliktstilfælde mellem Amerika og Tyskland i Anledning af denne sidste Nations Iværksættelse af U-Baadskrigen 1. Februar 1917 foraarsagede, at Amerika 6. April 1917 erklærede Tyskland Krig. Tyskland blev knust. Men Wilson vilde ikke, at der efter Freden skulde være sejrede og besejrede. Det var hans Drøm, at den vældige Verdenskrig, Milliontabene af Menneskeliv, de uerstattelige Værdier, der var ødelagte, at det alt skulde kunne blive Læren om, at Krig aldrig maatte gentages

Og i sin Tale 8. Januar 1918 forelagde han de 14 Punkter, der skulde danne Fredsgrundlaget. Dengang jublede Verden. Millioner troede, at den Tolerancens og Forstaaelsens Aand, Vilsons 14 Punkter lyste af, varslede en ny Tid.

Men Wilson var mere Idealist end Realpolitiker. De drevne Politikere, der sammen med ham deltog i Fredsforhandlingerne, taktiserede ham ud, drev ham fra Skanse til Skanse. De 14 Punkter blev pillede i Stumper og Stykker.

Woodrow Wilson forlod Fredsforhandlingerne i Versailles som en slagen Mand, og da Præsidentvalget i Amerika kom 1920, og hans eget Land vragede ham, knækkede han helt sammen. Siden har næsten det eneste, man har hørt om Wilson, været Bulletiner fra hans Sygeseng.

Han blev Manden, der vilde frelse Verden fra at knuses i nye Krige — men selv knustes.

Landarbejderne faar Adgang til ekstraordinær Arbejdsløshedsunderstøttelse.

Arbejdsløsheden er i Vinter naaet et uhyggeligt Omfang, selv efter de sidste Aars Forhold, og det er ingen Hemmelighed, at de officielle Tal ikke svarer til de virkelige Tal, idet en meget stor Del af de Arbejdsløse ikke er tilmeldt de kommunale Anvisningskontorer, fordi de har opbrugt deres vedtægtsmæssige Understøttelse.

Det officielle Arbejdsløshedstal har derfor slet ikke givet det sande Billede af, hvor stor Arbejdsløsheden i Virkeligheden var.

Gang paa Gang har Socialdemokratiet peget paa denne Kendsgerning og paavist, at et stadigt voksende Antal Arbejdsløse var afskaaret fra enhver Understøttelse og prisgivet den bitterste Nød. Saavel Partiet som

vore faglige Organisationer har derfor forlængst rejst Krav overfor Indenrigsministeren om, at der burde aabnes for den ekstraordinære Understøttelse i langt større Udstrækning end hidtil. Længe vendte Hr. Kragh det døve Øre til. Pengekassen var forsvarligt lukket. Hr. Kraghs vægtige Korpus sad paa Laaget, medens de Arbejdsløse sultede.

Nu synes det endelig at være gaaet op for Indenrigsministeren, at det ikke kan vedblive at gaa paa denne Maade. Forholdene er blevet saa fortvivlede, saa han har følt sig foranlediget til i hvert Fald at løfte Laaget en Kende; det er sket i nedenstaaende Cirkulære, som vi gengiver i sin Ordlyd.

Det vil ses, at vor Arbejdsløshedskasse er taget med blandt de Kasser, der kan faa ekstraordinær Understøttelse.

De arbejdsløse Medlemmer af Landarbejdernes Arbejdsløshedskasse kan herefter henvende sig til den respektive kommunale Hjælpekasse, og denne kan bevilge dem Understøttelse i Henhold til Reglerne, der gives i Cirkulæret.

Bekendtgørelse vedrørende Udbetaling af ekstraordinær Arbejdsløshedsunderstøttelse i Henhold til § 31 i Lov Nr. 529 af 22. December 1921 m. m.

Efter stedfunden Forhandling med det i § 28 i Lov Nr. 529 af 22. Decbr. 1921 om Arbejdsanvisning og Arbejdsløshedsforsikring m. m. omhandlede Rigsdagsudvalg fastsættes herved følgende:

§ 1.

Fra og med den 1. Februar 1924 at regne vil ekstraordinær Arbejdsløshedsunderstøttelse i Henhold til § 31 i Lov Nr. 529 af 22. December 1921 kunne ydes til arbejdsløse henhørende til følgende Fag og Brancher af Fag:

Fag:

Arbejdsmænd, Bageriarbejdere, Billedskærere og Dekorationsbilledhuggere, Bogbinderi- og Papirvarearbejdere, Bogtrykkere, Børsteindustriarbejdere, Elektrikere, Forgyldere, Gartneriarbejdere, Glasarbejdere, Guld-, Sølv- og Elektropletarbejdere, Gørtlere, Handels- og Kontormedhjælpere, Kobbersmede, Kurvemagere, Landarbejdere, Landkokke, Metalarbejdere, Metaltrykkere, Rebslageriarbejdere, Riggere og Sejlmagere, Skibstømrere, Sømænd og Urmagere.

Brancher af Fag:

Indenfor Sadelmagere og Tapetserere: Piskemagere.

Indenfor Snedkerfaget: Modelsnedkere.

Som henhørende til foranstaaende Fag anses:

a) saaadanne Personer, der er Medlemmer af en statsanerkendt Arbejdsløshedskasse omfattende et af ovenstaaende Fag, og

b) saadanne andre Personer — hvad enten de er arbejdsløshedsforsikrede i en af følgende statsanerkendte Arbejdsløshedskasser: Arbejdsledernes og dermed ligestillede tekniske Funktionærers Arbejdsløshedskasse, Arbejdsløshedskassen for Gentofte, Lyngby og Gladsakse Sogne eller i De kvindelige Arbejderes Arbejdsløshedskasse, eller slet ikke er arbejdsløshedsforsikrede —, der igennem den deres Arbejdsløshedskort paaførte Angivelse af deres Erhverv dokumenterer, at de normalt søger Beskæftigelse som Lønarbejdere i et af ovenstaaende Fag.

Som henhørende til ovennævnte Brancher af Fag anses saadanne arbejdsløse, der dokumenterer:

1. at de den 15. Januar 1924 havde eller — hvis de da var arbejdsløse — søgte Beskæftigelse som Lønarbejdere (Arbejdsledere) i en af de angivne Brancher, og
2. at endvidere deres Arbejdsløshedskort udviser, at de stadig tilhører en af disse Brancher.

Rigtigheden af den arbejdsløses Dokumentation af det under Punkt 1 omhandlede og af Arbejdsløshedskortets Angivelse af Erhverv (Branche) skal være bekræftet — efter forudgaaende Undersøgelse — af vedkommende kommunale Arbejdsanvisningskontor, indenfor hvis Omraade den Arbejdsløshedskasse-Afdeling, som den arbejdsløse tilhører, er beliggende, eller — for Personer, der ikke er arbejdsløshedsforsikrede — af det kommunale Arbejdsanvisningskontor, ved hvilket vedkommende er indtegnet som ledig.

For saa vidt en arbejdsløs, der normalt søger Beskæftigelse som Lønarbejder i en af de angivne Brancher, paa Grund af, at han den 15. Januar 1924 midlertidigt havde Arbejde udenfor vedkommende Branche, hindres i at dokumentere det under Punkt 1 omhandlede, vil Understøttelse dog kunne ydes ham, naar han paa en efter det kommunale Arbejdsanvisningskontors og vedkommende Hjælpekassebestyrelses Skøn fyldestgørende Maade dokumenterer, at han normalt søger Beskæftigelse som Lønarbejder i en af de fornævnte Brancher. Det foran under Punkt 2 opstillede Krav skal endvidere være fyldestgjort. —

Klage over Hjælpekassernes Afgørelse i Henhold til nærværende Paragrafs Bestemmelser vil indenfor et Tidsrum af en Maaned kunne forelægges Arbejdsdirektøren, hvis Afgørelse atter kan indankes for Indenrigsministeren.

§ 2.

Saafremt et Fag, der ikke henhører til de i § 1 nævnte, formener, at der indenfor Faget eller en Branche af dette maa skønnes at herske en saadan ekstraordinær Arbejdsløshed, at Understøttelse i Henhold til fornævnte § 31 bør ydes til Fagets (Branchens) arbejdsløse, og saafremt vedkommende Fag er i Stand til at anføre anden Begrundelse herfor end tidligere anført eller til iøvrigt at fremkomme med nye Oplysninger, kan Indenrigsministeren paa derom indgivet Andragende optage Faget (Branchen) blandt de forannævnte til ekstraordinær Arbejdsløshedsunderstøttelse berettigede Fag.

§ 3.

Ekstraordinær Arbejdsløshedsunderstøttelse udbetales efter de i Indenrigsministeriets Bekendtgørelse af 21. Marts 1922, jfr. § 1 i Indenrigsministeriets Bekendtgørelse af 28. September 1923, indeholdte Regler, jfr. dog nærværende Paragrafs Indhold.

En Betingelse for Udbetalingen af Understøttelse er, at den paagældende arbejdsløse gennem Attest fra vedkommende kommunale Arbejdsanvisningskontor dokumenterer, at han den 15. Januar 1924 — personligt eller gennem en anerkendt Arbejdsløshedskasse — var tilmeldt Kontoret som ledig, eller at han er blevet ledig efter denne Dag og staar tilmeldt ved Kontoret som ledig.

Paa Grundlag af derom fra Arbejdsnævnet modtagen Indstilling fastsættes som gældende for Februar Maaned 1924 følgende særlige Regler for Udbetaling af fortsat Hjælp og Tillægshjælp hertil:

Uanset den i § 1 a i Indenrigsministeriets fornævnte Bekendtgørelse af 21. Marts 1922 indeholdte Bestemmelse — hvorefter fortsat Hjælp efter den vedtægtsmæssige Understøttelses Ophør ligesom Tillægshjælp hertil højst kan ydes i 90 Dage indenfor et Tidsrum af 12 paa hinanden følgende Maaneder — vil den omhandlede Hjælp dog i Tiden fra og med den 1. Februar 1924 til og med den 29. Februar 1924 være at yde til saadanne arbejdsløse indenfor de til ekstraordinær Arbejdsløshedsunderstøttelse berettigede Fag, som den 31. December 1923 i Henhold til de almindelige Regler havde opbrugt deres fortsatte Hjælp. Med Hensyn til Begyndelsestidspunktet for denne særlige fortsatte Hjælp i Februar Maaned 1924 gælder følgende Regler:

1. Til arbejdsløse, der i Tiden fra den 21. December 1923 til den 31. Januar 1924 har oppebaaret særlig fortsat Hjælp i Henhold til § 3 i Indenrigsministeriets Bekendtgørelse af 20. December 1923 vil den særligt fortsatte Hjælp i Februar Maaned kun være at yde fra og med den 15. Februar 1924.
2. Til de øvrige fornævnte arbejdsløse vil den særlige fortsatte Hjælp være at yde fra det Tidspunkt at regne, da der er forløbet 4 Uger, siden de opbrugte de-

Køb Kaffe til halve Priser,

Vi sælger nemlig nu Kaffe direkte til Forbrugerne fra vort Engros-Lager og tilbyder Dem derfor vore bedste Kvaliteter til saa godt som halve Priser. — De sparer fra 1½ Kr. til 1 Kr. paa hvert ½ kg. Kaffe, De bruger, naar De køber hos os. — Vi tilbyder

Nr. 1. Ekstrafin Kaffe, ægte arabisk Mokka- og Java-Blanding, pr. ½ Kilo 187 Øre
Nr. 2. Ekstrafin Kaffer, Mokka- og Java-Blanding . . . . . — 163 —
Nr. 3. Fin Kaffe. Java- og Domingo-Blanding . . . . . — 153 —
Nr. 4. Garanteret ren Kaffe med Java-Blanding . . . . . — 122 —

Kaffen leveres hel brændt eller malet.

Kaffetilsætning føres til Engros-Priser. Pr. 5 kg. franko overalt i Danmark. Skriv straks til

Nørrebros Kaffelager, Nørrebrogade 28, Afd. L. Kbhvn. N. Telf. Nora 5302.

res fortsatte Hjælp i Henhold til de almindelige Regler.

§ 4.

Ved Opgørelsen af, i hvilket Antal Dage en arbejdsløs indenfor 12 paa hinanden følgende Maaneder har oppebaaret fortsat Hjælp efter den vedtægtsmæssige Understøttelses Ophør — jfr. Indenrigsministeriets Bekendtgørelse af 21. Matrs 1922 § 1 a, — vil fortsat Hjælp ydet i Januar og Februar Maaned 1924 ikke kunne medregnes, hvad enten denne fortsatte Hjæ'p er ydet i Henhold til de almindelige Regler eller i Henhold til de særlige Bestemmelser i Indenrigsministeriets Bekendtgørelse af 20. December 1923 § 3 og nærværende Bekendtgørelses § 3.

§ 5.

Idet iøvrigt henvises til den i § 3 i Indenrigsministeriets Bekendtgørelse af 1. Februar 1922 vedrørende Nødhjælpsarbejder indeholdte Bestemmelse om, hvilke arbejdsløse der kan tages i Arbejde ved Nødhjælpsarbejder, bemærkes, at fra og med 1. Februar at regne vil indtil videre kun arbejdsløse, der henhører til et af de i nærværende Bekendtgørelses § 1 nævnte Fag eller Brancher eller til et Fag (Branche), der med Hjemmel i nærværende Bekendtgørelses § 2 senere optages blandt de til ekstraordinær Arbejdsløshedsunderstøttelse berettigede Fag kunne tages i Arbejde ved Nødhjælpsarbejder.

De den 31. Januar 1924 ved et Nødhjælpsarbejde beskæftigede Personer vil, indtil de opnaar andet Arbejde af over midlertidig Beskæftigelses Varighed (i Almindelighed 3 Uger, jfr. vedkommende Fags Arbejdsløshedskasses Vedtægt), kunne forblive i Arbejde derved, selv om de i Henhold til Bestemmelsen i foranstaaende Stykke ikke fra nævnte Dato at regne vil kunne antages til Arbejde.

Uanset Bestemmelsen i nærværende Paragrafs 1. Stk. bemyndiges Arbejdsdirektøren til paa derom af vedkommende Kommunalbestyrelse indgivet Andragende undtagelsesvis at meddele Tilladelse til, at der antages andre end de i 1. Stk. omhandlede arbejdsløse til Udførelse af et Nødhjælpsarbejde i Tilfælde, hvor det — efter Henvendelse til vedkommende kommunale Arbejdsanvisningskontor — har vist sig umuligt blandt de i vedkommende Kommune værende arbejdsløse, som henhører til de til ekstraordinær Arbejdsløshedsunderstøttelse berettigede Fag (Brancher af Fag), at tilvejebringe et til vedkommende Nødhjælpsarbejdes Udførelse tilstrækkeligt Antal kvalificerede Arbejdere.

§ 6.

I de i § 33, Stk. 1, i Lov Nr. 529 af 22. December 1921 omhandlede Kursus for arbejdsløse vil fra og med den 1. Februar 1924 kun kunne deltage saadanne arbejdsløse, der henhører til et af de i nærværende Bekendtgørelses § 1 nævnte Fag eller Brancher eller til et Fag (en Branche), der med Hjemmel i nærværende Bekendtgørelses § 2 senere optages blandt de til ekstraordinær Arbejdsløshedsunderstøttelse berettigede Fag. Endvidere vil der fra nævnte Tidspunkt kun kunne ydes saadanne arbejdsløse den i Lovens § 33, Stk. 3, omhandlede Understøttelse til Skoleophold.

Dog vil arbejdsløse, som ikke henhører til et af de fornævnte Fag (Brancher af Fag), men hvis Deltagelse i et af de i Lovens § 33, Stk. 1, omhandlede Kursus er paabegyndt før 1. Februar 1924, eller som før denne Dag er begyndt at oppebære Understøttelse i Henhold til Lovens § 33, Stk. 3, kunne vedblive at deltage i det paagældende Kursus eller at oppebære fornævnte Understøttelse, indtil vedkommende Kursus er afsluttet eller Bevillingen udløbet.

§ 7.

Denne Bekendtgørelse træder i Kraft den 1. Februar 1924 og er i det længste gældende indtil den 15. Marts 1924.

Samtidig bortfalder følgende af Indenrigsministeriet udstedte Bekendtgørelser:

1. Bekendtgørelse af 9. Juni 1923 vedrørende Udbetaling af ekstraordinær Arbejdsløshedsunderstøttelse i Henhold til § 31 i Lov Nr. 529 af 22. December 1921 m. m.
2. Tillægs-Bekendtgørelse af 20. December 1923 til Indenrigsministeriets Bekendtgørelse af 9. Juni 1923 vedrørende Udbetaling af ekstraordinær Arbejdsløshedsunderstøttelse i Henhold til § 31 i Lov Nr. 529 af 22. December 1921 m. m.

Indenrigsministeriet, den 1. Februar 1924.

KRAGH

Erik Dreyer.

For at undgaa enhver Misforstaaelse, erklærer undertegnede Hovedbestyrelsesmedlemmer af Landarbejderforbundet herved, at hvis der fra »Børnenes og de forurettedes Værn« skulde blive udsendt Indsamlingslister til vore Kammerater med vore Navne paa Opraabet, er det sket mod vor Villie, idet vi ikke har noget med nævnte Institutioner eller Indsamling at gøre.

Chr. Andersen, Hee.
Chr. Christensen, Vinkel.
A. Bjørnholdt, Saxild.

Ønsker Du Roearbejde?

Hvor mange Polakker skal vi have?

Se Skemaet!

Ruds-Vedby Afdeling afholder ekstraordinær Generalforsamling Lørdag den 9. Febr. Kl. 7½ Aften paa Afholdshotellet. Dagsorden: Urafstemning over Forslag fra Hovedbestyrelsen ang. Ændring af Forbundslovenes §§ 12 og 14. Generalforsamlingen er beslutningsdygtig uanset de mødtes Antal. **Bestyrelsen.**

Københavns og Omegns Afdeling afholder Generalforsamling Søndag den 10. Febr. Kl. 11 Form. i Kommunekælderen, Gothersgade 155. Mød alle præcis, da vigtige Ting skal behandles, bl. a. Forslag fra Hovedbestyrelsen. Bestyrelsen bedes møde Kl. 10. **Chr. Christensen.**

Toksværd Afdeling afholder Generalforsamling i Toksværd Forsamlingshus Lørdag den 9. Febr. Dagsorden: Urafstemning ang. Ændring af Forbundslovenes §§ 12 og 14 og Arbejdsløshedskassens Vedtægter § 22. Eventuelt. Mød nu alle. **Peter Larsen.**

Stenmagle Afdeling afholder Møde paa Nyrup Hotel Lørdag den 9. Febr. Mød nu en Gang alle, Kammerater, da der er mange Ting til Forhandling. **Chr. Jensen.**

Fakse Afdeling afholder Generalforsamling Søndag den 10. ds. Kl. 6 hos Formanden. Til Forhandling: Urafstemning samt forskellige Skrivelser fra Forbundet. **Jens Larsen.**

Stillinge Afdeling. Ekstraordinær Generalforsamling afholdes hos Hans P. Hansen, Kjelstrup, Søndag den 10. Febr. Kl. 1 Eftermiddag. Dagsorden: Urafstemning. **Erik Hansen.**

Stensved Afdeling afholder ekstraordinær Generalforsamling Onsdag den 13. Febr. Kl. 7½ paa Stensved Hotel. Dagsorden: 1) Urafstemning ang. Ændring af Forbundslovenes §§ 12 og 14, 2) Tvistspørgsmaal blandt Medlemmerne, 3) En Indsamling til Landarbejdernes eget Hus og Indsamling til de tyske faglige og politiske Organisationer, 4) Eventuelt. Kontrolbestyreren bedes tage Kontrolbogen med. Rasmus Nielsen, Sageby, kommer tilstede. Alle Medlemmerne bedes møde. **Bestyrelsen.**

Fuglebjerg Afdeling. Opkræverne gøres opmærksom paa, at Maanedskontingentet indbetales i Sneslev Forsamlingshus Søndag den 10. Februar Kl. 6, hvor Afdelingens Kasserer vil være tilstede. Samtidig henledes Opmærksomheden paa Maskeraden, som afholdes samme Dag og Sted Kl. 7. **Jens P. Larsen.**

Østsjællands Kredsorganisation. Vi henleder endnu en Gang Opmærksomheden paa de 3 Agitationsmøder indenfor Kredsen.

Møderne afholdes:

10. Februar Kl. 7 i Terslev Forsamlingshus.
11. Februar Kl. 7 i Dalby Forsamlingshus.
12. Februar Kl. 7 i Klippinge Kro.

Som Taler kommer Sekretær Fr. Hansen, der efter Foredraget vil fremvise en Serie Lysbilleder.

Medlemmerne anmodes om at agitere for god Tilslutning. **P. Nielsen.**

Hyllinge og Vallensved socialdemokratiske Foreninger samt Landarbejderforbundet afholder offentligt Møde i Vallensved Samlingshus Søndag den 17. ds. Kl. 4. Som Taler har Forretningsfører Oscar Levinsen lovet at komme tilstede. Foredraget illustreres med Lysbilleder. Emne: Den faglige Bevægelse. Mød op, Kammerater og tag Hustruen med. **Udvalget.**

SKEMA

ang. Udførelse af Roearbejdet i 1924.

Paa Basis af de mellem Arbejdsgiverforeningen for Land- og Skovbrug i Danmark, Maribo Amt og Langeland samt Vestsjællands Sukkerroedyrkerforening afsluttede Overenskomster angaaende Priserne for Lugning og Optagning af Sukkerroer i 1924, paatager jeg mig herved at udføre

Lugning og Optagning af_____Td. Land

Sukkerroer i 1924, til de efter de kommende Overenskomster gældende Priser.

Jeg paatager mig saaledes at udføre Arbejdet paa den eller de Gaarde, som af Forbundet eller det af Indenrigsministeriet nedsatte Udvalg bliver mig anvist, og jeg er saaledes pligtig til at rejse til Lolland-Falster eller en anden sukkerroedyrkende Egn og udføre Arbejdet, imod at der sikres mig Kost og Logi paa rimelige Vilkaar. Det bemærkes dog, at jeg helst ønsker Arbejdet paa

_____

Det bemærkes, at jeg i de foregaaende Aar har været beskæftiget ved Lugning og Optagning af Sukkerroer:

1) I 192——lugede og optog jeg———Td. Sukkerrorer hos

_____

(Arbejdsgiverens Navn og Adresse.)

2) I 192——lugede og optog jeg———Td. Sukkerrorer hos

_____

(Arbejdsgiverens Navn og Adresse.)

3) I 192——lugede og optog jeg———Td. Sukkerrorer hos

_____

(Arbejdsgiverens Navn og Adresse.)

Jeg er Medlem af———— Afdeling af ———— Forbund

og har Medlems-Nr.————.

Er Du villig til i Tiden mellem Lugning og Optagning at udføre Arbejde hos Arbejdsgiveren paa overenskomstmæssige Vilkaar?————.

_____

Jeg er indforstaaet med, at nærværende Skema for mig gælder som en Kontrakt og forpligter mig, og jeg er ogsaa indforstaaet med, at naar det af Indenrigsministeriet nedsatte Udvalg har tildelt mig det mig tilkommende Roearbejde, maa der mellem mig og min tilkommende Arbejdsgiver afsluttes en af Udvalget formuleret Kontrakt, hvori de nærmere Vilkaar for Arbejdet er fastsat.

———— den ———— 1924.

Navn ————

Nøjagtig Postadresse ————

Poststed ————

BEMÆRK! Dette Skema udfyldes kun af saadanne, som er i Stand til at rejse til de sukkerroedyrkende Egne og paatage sig Roearbejdet, og som i et af de sidste 3 Aar har været beskæftiget ved Lugning og Optagning af Sukkerroer og passet ca. 5—6 Td. Land eller tilsvarende andre Roearealer paa et Aar.

I ovenstaaende anførte Rubrikker maa man anføre, i hvilke Aar man har passet Sukkerroer, og hvor mange Td. Land pr. Aar og hos hvilke Arbejdsgivere.

Kun Folk, som er Medlem af en Fagforening, kan faa Roearbejde ved Udfyldelse af dette Skema.

Skemaet skal udfyldes nøjagtigt og paaføres nøjagtig Navn og Adresse og snarest indsendes til

LANDARBEJDERFORBUNDET

Azaleavej 22, Valby, København.

Avertèr
i
„Landarbejder-Bladet".

GIGTSVAGE og RHEUMATISME-Lidende skatter højt
Anker-Pain-Expeller
Det i over et halvt Aarhundrede hævdvundne smertestillende Indgnidningsmiddel
Garanti for Ægtheden: Mærket Anker
FAAS PAA ALLE APOTHEKER

Ryg
FLAG
hver Dag
en FLAG Dag!

Spørg Canadian Pacific om Canada
CANADIAN PACIFIC
Før De rejser til
CANADA
skylder De Dem selv korrekte og udførlige Oplysninger.
CANADIAN PACIFIC har Erfaringen og ved Besked.
Generalagenturet, Raadhusplads 47, København B.

Stjerne-Lager
er
den bedste Bajer i Danmark.
Faas overalt!

EXPRES RUTE
til Amerika og Canada

Verdens hurtigste Dampere
Kun 8 Dages Rejse
Danmark-Amerika.
Alle Pladser i Separatkahytter
Ill. Rejsehaandbog og nyeste Beretninger om CANADA erholdes tilsendt af
Generalagent C. MOGENSEN.
Nyhavn 1. København K.
Billigste Billetter til Syd-Amerika og Australien.

Syge- og Begravelseskassen
„FREMTIDEN"
Statsanerkendt.
Hovedkontor: Nørrevold 15, København.
Overflytningsret! Kontingentopkrævning.

Gratis
sendes vort nye ill. Katalog over alle Sanitets-, Toilet-, Gummivarer og gode Bøger. Betydelig nedsatte Priser. Nyt Hovedkatalog. 44 Sider med 200 Ill., mod 75 Øre i Frim. Fismaet Samariten, Kbhvn. K. Afd. 29

Foreningsfaner
Fanedekoratør P. PETERSEN,
Egegade 3, København N.
— — Telefon: Nora 2091 y. — —

Averter i
Landarbejderbladet

WHITE STAR LINE.
Med Hr. Einer Norden, der har opholdt sig i Canada i 22 Aar, som Fører, arrangeres en Fællesrejse til
CANADA
med afrejse fra Esbjerg 7. April og fra Liverpool 10. April med den nye store Expresdamper „Regina", 17,000 Tons. Indtegning maa ske snarest, da kun et begrændset Antal kan modtages. Paalidelige Oplysninger, illustreret Rejsehaandbog og Kort over Canada tilsendes gratis. Ingen Pasvisering eller Indvandringsskat.
Joachim Prahl, Generalagent, Nyhavn 5, København K.

HJEMMET
Danmarks populæreste
Ugeblad.

Landarbejdernes Forsikring i Husmændenes Ulykkesforsikring
omfatter
1) Dagpenge i de første 13 Uger ved Ulykkestilfælde, som sker **paa Arbejdspladsen.**
2) Dagpenge i indtil 1 Aar, samt Invaliditets- eller Dødserstatning ved Ulykkestilfælde, som indtræffer **udenfor Arbejdspladsen.**
Dagpenge udbetales hver 10.—12. Dag. Kulant Behandling.
Indtegning sker ved Henvendelse til Afdelingsbestyreren.

LIND HANSEN Clichéanstalt, Kultorvet 14. Telefon 6288. Leverandør til dette Blad.

En Rettelse.

I Arbejdsløshedskassernes Cirkulære af 2. ds. er der indløbet en Fejl angaaende Størrelsen af den fortsatte Hjælp; denne Hjælp maa kun andrage $^2/_3$ af den ordinære Understøttelse fra Kassen. Men iøvrigt kan der i ekstraordinær Hjælp faas:

til den ovennævnte »fortsatte Hjælp« 42 Øre pr. Barn pr. Dag + 80 Øre pr. Dag pr. Familie,

til den vedtægtsmæssige Understøttelse fra Kassen ligeledes 42 Øre pr. Barn pr. Dag + 80 Øre pr. Dag pr. Familie.

Hovedkontorets nye Adresser:

Landarbejderforbundet,
Azaleavej 22, Valby, København.
Tlf. Valby 1601

Landarbejderbladet,
Azaleavej 22, Valby, København.
Tlf. Valby 1601

Landarbejdernes Arbejdsløshedskasse,
Azaleavej 22, Valby, København.
Telf. Valby 1603.

FRA ARBEJDSLØSHEDSKASSEN

For at undgaa al Misforstaaelse, og en Del unødige Skriverier frem og tilbage, henledes Medlemmernes Opmærksomhed paa, at de Afdelinger, der ikke har indsendt Kontingent for den forløbne Maaned inden den 15. i den følgende Maaned, ikke faar tilsendt Understøttelse før denne Sag er klaret.

I Landarbejderbladet kan hver Maaned ses, hvilke Afdelinger, der har betalt Kontingent.

Er det ikke betalt, saa sørg for at faa det gjort.

SOFUS WESTERGAARD.

Red.: Marius Olsen. — Rasmussen & Rughs Bogtrykkeri, Læderstræde 11, Kbhvn. K

LANDARBEIDERBLADET
SJÆLLAND

ORGAN FOR LANDARBEIDERFORBUNDET I DANMARK.

Nr. 7 **Fredag den 15. Februar 1924** **10. Aargang**

Der er Brug for 1473 Mand til Roearbejdet!

Til Pasning af 9291 Tdr. Land Roer. — De skal skaffes inden den 26. Februar.

Fra Roedyrkerne er der nu indkommet Bestilling paa 1473 Arbejdere, som skal udføre Pasningen og Optagningen af 9291 Td. Land Roer.

Disse ca. 1500 Mand skal vi nu skaffe inden den 26. Februar, og kan vi ikke det, kommer der polsk Arbejdskraft i Stedet for dem, som vi mangler.

Nu er det altsaa høje Tid, at Folk indtegner sig for Roearbejdet, dersom det skal undgaas, at der kommer Bunker af Polakker her ind i Landet, og det gælder saavel for den stedlige Arbejdskraft som for Sæsonarbejdere.

Det er hidtil gaaet meget smaat med Indtegningen af Sæsonarbejdere, og dersom der ikke i de kommende Dage melder sig et betydeligt større Antal, vil der komme langt over 1000 Polakker ind i Landet til Sommer.

Idet vi henviser til vor Artikel i sidste Nr. af Bladet, maa vi derfor bede Afdelingsledelserne straks tage fat paa Arbejdet med at fremskaffe denne Arbejdskraft.

Samtlige Afdelinger er tilstillet Skemaer til Tegning af denne Arbejdskraft, og disse Skemaer maa nu benyttes.

Selv om Roedyrkerforeningerne paa Lolland, Møen og Sydsjælland, saaledes som det meddeles andet Steds i Bladet, laver Brand i den og ikke vil tiltræde Overenskomsten med Arbejdsgiverforeningen, behøver vore Medlemmer ikke derfor at være bange for at paatage sig Roearbejdet, thi de Folk, som anvises igennem os, er garanteret de overenskomstmæssige Lønninger, der nu er afsluttet Overenskomst om, og det er for Lolland-Falsters Vedkommende Værdien af 60 Centner pr. Td. Land og med 100 Kr. som Mindstebetaling.

De overenskomstmæssige Vilkaar i denne Landsdel er saaledes bedre end i Fjor, og det er navnlig paa Lolland-Falster, man ønsker denne Arbejdskraft, men ogsaa paa Møen, Sydsjælland, Vestsjælland og Assensegnen ønsker man en Del Arbejdere.

Alle disse Steder maa

de dér boende Arbejdere

nu sikre sig det Roearbejde, de kan og vil paatage sig Pasningen af, og naturligvis til de afsluttede Overenskomsters Lønninger. Er der Arbejdsgivere, som nægter at tage danske Arbejdere, maa det straks indberettes til Forbundet med Angivelse af alle fornødne Oplysninger.

De danske Sæsonarbejdere,

det vil sige dem, som vil rejse til en af de sukkerroedyrkende Egne og der paatage sig Roearbejdet, maa udfylde det andet Steds i Bladet optrykte Skema og indsende dette til Forbundet, saa vi har det inden 26. Februar.

Samtlige de Arbejdere, som opfylder de i Skemaet fastsatte Betingelser, faar Roearbejde, og behøver derfor ikke at frygte for, at de intet Arbejde faar, selv om de intet særligt hører fra os foreløbig.

Men for alle gælder det,

at det er nu inden 26. Februar, man skal have paataget sig Arbejdet, enten ved direkte Aftale med Arbejdsgiveren eller ved at udfylde et af Forbundets derom udsendte Skemaer.

De Roearealer, der ikke er skaffet Arbejdskraft til senest den 26. Februar, kommer der Polakker til, og saa kan der ikke skaffes flere danske Arbejdere Roearbejde i Sammer.

Vi understreger, at Roearbejdet drejer sig om savel Lugning som Optagning af Roerne, og Folk, som paatager sig Arbejdet, har baade Ret og Pligt til at udføre Arbejdet helt igennem.

Oscar Levinsen.

De Arbejdsgivere,
som ønsker
polsk Arbejdskraft.

I Løbet af denne Uge vil Afdelingerne paa de sukkerroedyrkende Egne blive tilstillet Meddelelse, om hvilke Arbejdsgivere inden for Afdelingens Omraade, der ønsker Sæsonarbejdere, og med Opfordring til at forsøge, om der kan fremskaffes yderligere lokal Arbejdskraft til disse Arbejdsgivere.

Vi beder meget indstændigt vore Afdelingsbestyrelser være opmærksomme paa dette Forhold og at gøre et grundigt Stykke Arbejde for at tilvejebringe den lokale Arbejdskraft, det er muligt, til Roearbejde.

De Afdelinger, som ikke tager sig af denne Sag og ikke vil fremskaffe den danske Arbejdskraft, der findes paa Egnen, kommer selv til at lide derunder, da Arbejdsgiverne i saa Tilfælde faar den polske Arbejdskraft tildelt i det af disse ønskede Omfang.

Oscar Levinsen.

Mellem Assens, Kolding og Haderslev Sukkerroedyrkerforeninger og Landarbejderforbundet i Danmark er Dags Dato afsluttet følgende:

Overenskomst angaaende Lugning og Optagning af Sukkerroer:

Betalingen for Lugning og Optagning pr. Td. Land Sukkerroer, 6200 løb. Favne, er 100 Kr. eller 161 Øre pr. 100 løb. Favne, hvilket dog kun er Mindste- og Forskudspris, som forskudsvis udbetales til Arbejderne ved de enkelte Arbejders Udførelse.

Den endelige Betaling for Arbejdet udregnes efter 22 pCt. af Gennemsnitsudbyttet pr. Td. Land af de henholdsvis til Assens Sukkerfabrik og Kolding Saftstation i det paagældende Aar dyrkede og leverede Roer og Fabrikkens endelige Pris til Dyrkerne — for Haderslevegnens Sukkerroedyrkere, der leverer til Assens, beregnes Gennemsnitsarealudbyttet for sig selv —, dog saaledes, at Betalingen ikke kan overstige Værdien af 60 Centner pr. Td. Land, saalænge Gennemsnitsudbyttet ikke er over 300 Centner pr. Td. Land.

Er Gennemsnitsudbyttet over 300 Centner pr. Td. Land, betales Arbejderne efter 20 pCt. af Udbyttet og Fabrikens Pris.

Den endelige Opgørelse over Betalingens Størrelse finder Sted, naar Fabrikens Afregning med Dyrkerne foreligger, og Fordelingen af de forskellige Lugninger samt Optagning foretages i Forhold til nedenanførte Betaling for disse Arbejder.

Opgørelsen af den eventuelle Efterbetalings Størrelse pr. Td. Land og pr. 100 løb. Favne foretages i Fællesskab af Organisationerne og bringes af disse umiddelbart herefter til deres respektive Medlemmers Kundskab. Der skal udleveres hver Arbejder en Afregningsblanket, som angiver Størrelsen og Arten af det præsterede Arbejde, og denne Blanket skal ved den endelige Opgørelse forelægges Arbejdsgiveren og danne Grundlaget for Afregningen.

Arbejdet er beregnet for veldrevne Marker, og med rettidig og veludført Radrensning, og Betalingen er beregnet for veludført Arbejde.

Forskuds- og Mindsteprisen 100 Kr. pr. Td. Land fordeles paa følgende Maade:

1. Gangs Udtynding m. Lugehakning pr Td. Land 25 Kr., pr. 100 lb. Favne 40 Øre.
2. Gangs Udtynding m. Lugehakning pr. Td. Land 15 Kr., pr. 100 lb. Favne 24 Øre.
3. Gangs Udtynding m. Lugehakning pr. Td. Land 12 Kr., pr. 100 lb. Favne 20 Øre.

Optagning, Afpudsning og Henlægning i Bunker og Tildækning med Blade pr. Td. Land 48 Kr., pr. lb. Favne 77 Øre.

For Optagning af ikke løspløjede Sukkerroer betales et Tillæg af pr. Td. Land 16 Kr. 50 Øre, pr. 100 lb. Favne 26 Øre.

Er Roerne særlig befængt med Kvik, Følfod eller andet Ukrudt, forhøjes Priserne efter Aftale.

Det fremhæves, at 3. Gangs Lugning for begge Parter er obligatorisk, saaledes at Arbejdsgiveren er berettiget til at kræve dette Arbejde udført for den fastsatte Betaling, og Arbejderen er forpligtet til at udføre det for denne, ligesom Arbejderen er berettiget til at kræve sig Arbejdet tildelt, og Arbejdsgiveren er forpligtet hertil, eller i modsat Fald at betale ham den stipulerede Pris.

Er intet andet aftalt ved Paatagelsen af Arbejdet, er Arbejderen berettiget og forpligtet til saavel Lugning som Optagning af de akkorderede Roer eller et tilsvarende Areal og Betalingen derfor.

Denne Overenskomst er beregnet efter Roemarker med en nogenlunde normal Plantebestand; i Roemarker med større Pletter, hvor Plantebestanden helt eller delvis er borte, kan disse Pletter opmaales og uddrages af Akkorden.

Priserne er beregnet for en Plantebestand af fra 34—42,000 Planter pr. Td Land.

Er Bestanden ved Optagningen over 42,000 Stkr. pr. Td. Land, betales et Tillæg af 3 Kr. pr. Td. Land. Er Bestanden mellem 34 og 32,000, fradrages 3 Kr. pr. Td. Land. Er Bestanden mellem 32 og 30,000, fradrages yderligere 3 Kr. pr. Td. Land. Er Bestanden under 30,000 pr. Td. Land, sker yderligere Fradrag efter Aftale mellem Parterne.

Opnaas ikke Enighed mellem Parterne, træffes Afgørelsen af et Nævn, hvis Sammensætning senere bestemmes ved Forhandling mellem Organisationerne.

Optælling af Planterne, der foretages i Fællesskab af Parterne, sker i Tiden mellem 1. September og Optagningens Begyndelse og saaledes, at der tælles 4×25 lb. Fv. pr. Td. Land; mellem hvert Optællingssted skal der være 1500 lv. Fv. For større samlede Arealer kan denne Afstand dog udvides saaledes, at Optællingen finder Sted paa den mest praktiske Maade. Denne Optælling finder dog kun Sted, hvis Parterne ikke bliver enige om en anden Fremgangsmaade.

I Tilfælde, hvor en Arbejder bevisligt er tilsagt til Roeoptagning til en bestemt Dag og udebliver fra Arbejdet eller ikke udfører det ham paahvilende Arbejde, skal Arbejdsgiveren indberette Forholdet til den respektive Roedyrkerforening. Saafremt Arbejderen ikke paabegynder Arbejdet senest 4. Dagen efter, at Meddelelsen om Udeblivelsen eller Afbrydelsen er afsendt til Landarbejderforbundet, og derefter udfører det ham paahvilende Arbejde, fortaber han enhver Ret til Efterbetaling, medmindre Afbrydelsen skyldes berettigede eller Arbejderen utilregnelige Grunde.

Der kan fra Arbejderens Side ske Paatale efter nedenstaaende Regler, hvis der foreligger Forhold, som gør Fortabelsen af Efterbetalingen for udført Arbejde urimeligt.

Efter derom fremsat Anmodning er Arbejderne ugentlig berettiget til Optagning af det Areal Roer, som svarer til, hvad Roedyrkerne ugentlig maa levere til Fabriken.

Saafremt en enkelt Arbejder hos en enkelt Arbejdsgiver paatager sig Optagningen af mindst 5 Tdr. Land Sukkerroer, skal han have Ret og Pligt til at udføre Optagningen stadig fortsat fra 15. Oktober.

Arbejdere, der faar Kost og Logi hos Arbejdsgivere, betaler pr. Td. Land i de første 16 Dage 11 Kr. pr. Uge, eller 1 Kr. 65 Øre pr. Dag, fordelt saaledes: 4 Dage beregnes til 1. Hakning, 3 Dage til 2. Hakning, 2 Dage til 3. Hakning, 7 Dage til Optagningen.

Varer Arbejdet pr. Td. Land mere end 16 Dage, betales 2 Kr. pr. Dag, dog med Hensyntagen til indtrædende Frostperioder, Sne o. l., som bevisligt umuliggør Arbejdets uafbrudte Fortsættelse.

Eventuelle Uoverensstemmelser mellem de respektive Roedyrkerforeninger og Landarbejderforbundet eller disses Medlemmer angaaende nærværende Overenskomst, behandles efter de af Hovedorganisationerne anerkendte Regler for Norm for Behandling af faglig Strid.

Gennemsnitsudbyttet beregnes efter de faktisk dyrkede Arealer og de fra disse leverede Roer.

Oppløjede eller mislykkede Roearealer uddrages af Gennemsnitsberegningen, ligesom Roearealer, for hvilke der ikke er leveret Roer, uddrages af denne.

Roearealer, for hvilke der er betalt fuld overenskomstmæssig Lugeakkordbetaling, og for hvilke der ogsaa skal præsteres Efterbetaling for dette Arbejde, kan ikke, selv om de ved Optagningen er af en saadan Beskaffenhed, at der maa træffes særlig Aftale om Optagelsesakkorden, kræves medregnede som mislykkede.

Mislykkede Arealer beregnes og opgives af neden anførte Udvalg med deres Arealværdi.

Der foretages et nærmere aftalt Antal

Prøvearealmaalinger efter forudgaaende Lodtrækning blandt de respektive Roedyrkerforeningers Medlemmer. Til at assistere ved disse Opmaalinger nedsættes et Udvalg bestaaende af 5 Medlemmer — 2 valgt af Roedyrkerforeningen, 2 valgt af Landarbejderforbundet, og 1. valgt af Sukkerfabrikkerne, der i Tvivlstilfælde kan tilkaldes og da fungere som Opmand.

Udvalgetts Opgave er ogsaa hos Fabrikkerne at faa opgivet, om Summen af de opmaalte Arealer er i Overensstemmelse med de til Fabrikkerne tegnede, ligesom det har Adgang til hos Fabrikkerne at blive bekendt med den af disse foretagne Beregning over Gennemsnitsudbyttet pr. Td. Land.

med 4 Maaneders Varsel opsiges til en 1. Maj.

15. Februar d. A.

København, den 1. Februar 1924.

Denne Overenskomst er nu endelig sanktioneret af Roedyrkerforeningen for Assens og Landarbejderforbundet.

Til Roearbejderne paa Lolland, Møen og Sydsjælland.

Vær paa Post overfor Roedyrkere, som vil lave Særaftaler.

Som andet Steds i Bladet meddelt, vil Roedyrkerforeningerne paa Lolland, Møen og Sydsjælland ikke tiltræde den Overenskomst, vi har afsluttet med Arbejdsgiverforeningen. Det kan ventes, at Foreningernes Bestyrelser nu vil foreslaa Medlemmerne at afslutte Særaftaler med Arbejderne om Priserne for Pasning af Roerne i Sommer.

Disse Særaftaler maa vore Medlemmer paa ingen Maade gaa ind paa, selv om Roedyrkerne stiller det aldrig saa lokkende op.

Dyrkerforeningen paa Lolland vil have en Overenskomst, hvorefter de slipper billigere i Arbejdsløn end efter Overenskomsten med Arbejdsgiverforeningen, og et hvilket som helst Forslag om Særaftale ang. Arbejdets Betaling vil betyde en Forringelse af disse Priser, og det skal vore Medlemmer ikke paa nogen Maade række Haand til. Det manglede bare, at fordi nogle faa Roedyrkere indenfor Roedyrkerforeningernes Ledelse pludselig faar Storhedsnykker, saa skulde den Overenskomst, som nu har været gældende i 2 Aar og som er vedtaget for det tredie, laves om. Disse rebelske Roedyrkere skal belæres om, at Arbejdsvilkaarene i Landbruget ikke bliver lavet om paa Kommando fra nogle Sukkerroedyrkerforeninger paa Lolland, Møen og Sydsjælland.

Oscar Levinsen.

Vi nærmer os Foraaret.

En lang og haard Vinter har det været for os Arbejdere, som har gaaet arbejdsløse. Fødevarerne er steget og bliver ved at stige ja, det er sandelig en haard Tid for os Arbejdere, og ikke mindst for vore Hustruer, med at faa vor Understøttelse til at slaa til fra Uge til Uge.

Hjælpen fra Hjælpekasserne har været knap; de betaler jo ud efter frit Skøn, og tit maa en Landarbejder staa med Hatten i Haanden for at faa den Hjælp, som han uforskyldt har Trang til ved at han er arbejdsløs og har en stor Familie at forsørge, ja det er ikke altid godhjertede Folk, som sidder i Hjælpekassen her paa Landet. Vi forlanger kun Hjælp, naar der Trang til det; men vi skal sultes til at arbejde billigt, det er de Herrers Program.

Nu begynder det at lysne lidt inde i vore lave Stuer, Dagene længes, og de Arbejdsløse venter paa Foraarsarbejdet skal begynde, og vi tilbyder vor Arbejdskraft. Men tænker vi nu paa næste Vinter? Nej, saalænge jeg har Arbejde og kan tjene Føden til Familien, hvorfor saa tænke frem i Tiden, saaledes resonnerer man, og naar saa Vinteren igen kommer, spørger man sig selv: har du faaet dit fulde Udbytte af dit Arbejde betalt, har du tjent noget og lagt til Side til at staa Vinteren imod med? — Nej, vil mange sige, hvordan skulde jeg det? Dertil vil jeg sige: Gør et Agitationsarbejde for at faa dem ind i Landarbejderforeningen, som staar uden for og er Snyltere for Samfundet. Naar den Dag kommer, da alle Landarbejdere er organiseret, saa faar du dit Arbejds fulde Udbytte, men saa længe der er Arbejdere, som vil arbejde for en Sulteløn om Sommeren og gaa paa Naade om Vinteren, da vil du, som er organiseret, jo faa den i Næsen, naar du forlanger en Løn, som tilkommer dig efter den Dyrtid, vi lever i. — Men hold ud, Kammerater, svigt ikke din Organisation, men vær med til at føre Kampen til Ende for din Ret, og Dagen vil komme, da alle Landarbejdere vil staa som en enig Front mod sine Arbejdsgivere og forlange den Løn, der tilkommer dem.

Er Landarbejderorganisationen ikke saa stærkt her i Hjørring Amt, at vi ikke er medbestemmende om, hvad vi skal have for vort Arbejde, men lader Arbejdsgiveren selv bestemme Lønnen, er det Tilfældet enkelte Steder, da bærer du et stort Ansvar over for din Familie, til næste Vinters Komne. Du tror da vel ikke, at en Arbejdsgiver godvillig giver dig en Løn, der tilkommer dig efter det Arbejde, du skal udføre. Jeg kan ikke tro, der kan blive en saa stor Procent ud af dit Arbejde til Fordeling blandt Kapitalen; jeg tænker her paa Teglværkerne, som giver op til 20 pCt., ja det er Penge, som gaar i deres Tegnebog, uden at de har rørt en Haand ved Arbejde for de Penge, men som du, Arbejder, kunde tilkomme din Del af. Ja, men hvordan skal jeg faa den Løn, der tilkommer mig, spørger du. Dertil vil jeg sige: I Kraft af din Fagforening, meld dig ind i Landarbejderforeningen, da gør du din Pligt for din Hustru og Børn, i Stedet for du lader Kapitalen faa den store Gevinst, til at leve i Overflod, medenes du og din Familie sulter. Til Værn mod dette er din Fagforening. Vort Maal maa være: Ingen uden for vor Organisation, men en enig samlet Landarbejderstyrke, som kan gøre sin Ret gældende.

Derfor, Landarbejdere, vaagn nu op af Eders Dvale til en Kamp for vor Ret, til en Løn for vort Arbejde, vi kan leve menneskeligt af. Meld Jer ind i Landarbejderforeningen.

Jens Nielsen,
Vrejlev Afdeling.

Skattegraveren.

Neergaard er vor hjemlige Skattegraver. Ikke saadan at forstaa, at han med Spade i Haand, som de gamle Klondyke-Skattegravere, søger at finde Guldet frem af Jordens Skød. Nej, han graver og snadrer mellem de Ting, vi til daglig bruger, og faar Skatterne frem af dem. Hans Kasse er evig tom, kun hans Hjerne er fuld af nye Paafund til Beskatning. I den Retning er han et Geni. End ikke de mindste og ubetydeligste Ting, der kan drives lidt Skatter ud af, gaar hans Næse forbi. Saaledes rummer hans i forrige Uge ved Højres ædle Hjælp vedtagne Toldskattelov følgende Sager:

Æbler, Figner, Dadler, Korender, Rosiner, Svedsker, Blommer, Ananas, Abrikoser, Ferskner, syltede Frugter, herunder Ingefær og Grøntsager, Kardemomme, Muskat, Kanel, Krudt, Patroner, Fyrværkeri, Raasilke og -Garn, Blonder, Baand, Possementmagerarbejde, Silkehatte, Paraplyer, Parasoller, Korsetter, Filthatte, Galanterivarer, Legetøj, Polstrede Møbler, Puder, Straa- og Rørarbejde, kunstige Blomster, Linned, Uldvarer, Gulvtæpper osv., osv.

Det er et pebret Stykke Skattegravningsarbejde, Neergaard her har foretaget. Det vil stoppe en hel Del i hans egen Kasse, og til Gengæld tømme en Del ud af Folkets Lommer, der dog ellers skulde synes at have maattet yde nok i Forvejen til Hr. Neergaards Kasse.

Men lur ham, om han endda nøjes med dette sidste vældige Skattegravningsarbejde. Hvis han sejrer ved Valget, vil han sikkert fortsætte med dette for ham saa kære Arbejde.

Og dette har de fleste sikkert en lumsk Anelse om. Saa det er i allerhøjeste Grad sandsynligt, at Hr. Neergaard-Skattegraver bliver frataget sin Bestilling og sendt hjem til Ebeltoft.

De lollandske Roedyrkere misbyder Landarbejderne.

Et resultatløst Forhandlingsmøde. — Roedyrkerne kræver Betalingen nedsat, fordi deres eget „Udbytte er saa stort."

Ingen bør tage Roarbejde hos Roedyrkerforeningens Medlemmer uden først at sikresig overenskomstmæssig Betaling.

I sidste Nummer af Landarbejderbladet meddelte vi Resutlatet af Forhandlingerne med de respektive Arbejdsgiverorganisationer, og vi gengav Ordlyden af den Overenskomst, der er afsluttet med disse Organisationer. Vore Medlemmer maa dog ikke heraf drage den Slutning, at nu er Overenskomstspørgsmaalet klappet og klart og i endelig Orden over hele Linien. Det er nemlig ikke helt rigtigt. Vi gjorde sidst i Omtalen af Forhandlingerne opmærksom paa, at De samv. danske Roedyrkerforeninger endnu ikke havde underskrevet Overenskomsten. I Dag kan vi meddele, at nævnte Organisation har nægtet at tiltræde den for Lollands, Møens og Sydsjællands Vedkommende, og at de Forhandlinger, der i den Anledning har været ført, bristet.

Ved det afsluttende Møde med Arbejdsgiverne, hvor Overenskomsten blev underskrevet, glimrede Repræsentanterne for De samvirkende Roedyrkerforeninger ved deres Fraværelse. Man rettede derfor fra vort Forbunds Side kort efter en Henvendelse til denne Roedyrkerforening for ogsaa at faa denne Organsiations Underskrift paa Overenskomsten.

Dette gjorde man ud fra den naturlige Betragtning, at da bemeldte Organisation var repræsenteret ved de forudgaaende Forhandlinger med Arbejdsgiverne, og da de ikke, saaledes som Roedyrkerforeningernes Repræsentanter for Assens- og Koldingegnen, havde sagt fra, saa var det en Selvfølge, at man tiltraadte den trufne Ordning.

Vi fik imidlertid den Besked, at man ikke kunde underskrive paa den afsluttede Overenskomst, men at man ønskede en Forhandling med Forbundet. Med mindre Kendskab til denne Roedyrkerforening og specielt dens Formand vilde dette selvfølgelig have overrasket os i højeste Grad, men vi har forlængst lært Hr. Lunds molboagtige Egenskaber at kende og véd, hvor vanskeligt han har ved at finde sine egne Ben. Vi er saa vant til hans uklare og forvrøvlede Standpunkter, at vi snart ikke mere kan blive forbavset over noget fra den Kant.

Vi imødekom naturligvis Roedyrkerforeningens Indbydelse til Forhandling, og Lørdag den 9. Februar blev der afholdt et Møde i Nykøbing F., hvor vort Forbunds Forretningsudvalg samt Hovedbestyrelsesmedlemmerne og de valgte Løndelegerede fra Lolland-Falster, Møen og Sydsjælland var t lstede fra vor Side.

Mødet endte som ovenfor nævnt resultatløst; de Krav, som Roedyrkerne fremkom med, var af en saadan Karakter, at al videre Forhandling var umulig. De kunde ikke gaa med til den Betaling paa 60 Centner pr. Td. Land, der er fastsat i Overenskomsten med Arbejdsgiverorganisationerne; det gav Dyrkerne en altfor stor Risiko i Tilfælde af et ringe Centnerudbytte, Betalingen skulde staa i Forhold til Udbyttet o. s. v.

Skønt man fra vor Side selvfølgelig ikke kunde indrømme, at Medlemmer af Roedyrkerforeningen ikke skulde være i Stand til at betale samme Pris og efter samme Regler som hidtil, og som Medlemmer af Arbejdsgiverforeningen er forpligtet til i det kommende Aar, saa afviste vi dog ikke deres Betragtning, men tilbød at gaa ind paa den samme Overenskomst som vi har afsluttet med Vestsjællands Roedyrkerforening, hvorefter Betalingen er 22 pCt. af Udbyttet; dette afviste man med alle Tegn paa Væmmelse, saa meget kunde de stakkels forarmede Roedyrkere paa den fede lollandske Jord virkelig ikke betale, det længste man kunde strække sig var 20 pCt., men vel at mærke med den Klausul, at Betalingen ikke kunde komme til at overstige Værdien af 60 pCt. pr. Td. Land. Motiveringen for dette Standpunkt var forbløffende. Man kunde ikke betale saa meget som paa Vestsjælland, fordi Centnerudbyttet er større paa Lolland. Altsaa: Da der høstes flere Roer pr. Td. Land paa Lolland end andre Steder i Landet, saa bør Betalingen for Arbejdet være mindre, saaledes er de lollandske Roedyrkeres Ræsonnement.

Men ellers var man som nævnt ikke utilbøjelig til at betale Arbejderne efter Udbyttet, naar der blot blev sat en Begrænsning opad, det vil sige, at Roedyrkerne sikres imod at betale den forholdsmæssige Andel af Udbyttet, naar dette er stort.

I det Hele taget kan den korte Mening af den megen Tale paa nævnte Møde sammenfattes i følgende: Man ønskede en Overenskomst hvorefter Betalingen for Roarbejdet kan blive betydelig mindre end i de sidste Aar, men derimod under ingen Omstændigheder kan blive større.

Det siger sig selv, at man fra vor Side ikke kunde indlade sig paa Forhandling paa et saadant Grundlag.

Stillingen er saaledes nu denne: Der er afsluttet Overenskomst med Arbejdsgiverforeningen for Land- og Skovbrug i Danmark, Arbejdsgiverforeningen for Maribo Amt og Arbejdsgiverforeningen for Langeland hvorefter Betalingen for Arbejdet i Sukkerroerne er 60 Centner Roer pr. Td. Land med en Mindstebetaling af 100 Kr. pr. Td. Ld.

Der er afsluttet Overenskomst med Vestsjællands Roedyrkerforening og Roedyrkerforeningen for Kolding- og Haderslevegnen, hvorefter Betalingen for Roarbejdet er 22 pCt., beregnet efter Fabrikkernes Gennemsnitsudbytte indtil 300 Centner pr. Td. Land, naar Udbyttet kommer herover er Betalingen 20 pCt.

De samv. danske Roedyrkerforeninger har nægtet at tiltræde nogen af disse Overenskomster, fordi de giver for stor Fortjeneste til Arbejderne. Det er blevet os meddelt, at Roedyrkerforeningens Bestyrelse nu vil forelægge deres Generalforsamling et Forslag om, at Foreningen selv vedtager en Priskurant for Roarbejdet, som Medlemmerne skal rette sig efter. Vi advarer derfor vore Medlemmer imod at tage Roarbejde hos Medlemmer af nævnte Organisation, uden at sikre sig Betaling i Henhold til den mellem Landarbejderforbundet og de respektive Arbejdsgiverforeninger gældende Overenskomst; overfor saadanne Roedyrkere, der ikke er Medlemmer af Arbejdsgiverforeningen, maa Parolen være: Betaling efter vore Overenskomster og ikke efter et Arbejdsgiverdiktat.

Hvor mange Roedyrkere kan vi skaffe?

Er 1500 Polakker nødvendige?

Se Skemaet i Bladet

Paa et hængende Haar.

Denne Uge var paa et hængende Haar ved at bringe Ministeriet Neergaards Fald. Men i sidste Øjeblik lykkedes det at redde Stumperne og at holde Stillingen paa Taburetterne. Neergaard og hans Folk er i den Retning blevet rene Balancekunstnere. De kan svaje snart til den ene, snart til den anden Side, være nærved at falde i Grøften, og saa i sidste Øjeblik alligevel faa rettet Vognen — ved, at Højre i Nødens Stund tilkaldes og faar en lille Almisse for at give en hjælpende Haand. Og Højre, dette forhenværende Parti af stærke Mænd, er tilfredse med nu kun at spille den uendelig beskedne Rolle som Staldkarle for Venstres fnysende Stridsheste.

Denne Gang var det Rytter, der var ved at køre Venstre i Grøften. Haardt trængt af Socialdemokraterne og de Radikale, forsøgte han at forsvare Venstres ejendommelige Holdning overfor de, der svindlede sammen med Glückstadt, og som Hovedargument i Forsvaret brugte han et Brev paa 4 Linier, som de Radikales fhv. Finansminister, Edvard Brandes, havde skrevet til Glückstadt i 1921, og hvis korte Indhold var meget rosende for Glückstadt. Dette vilde kun have været naturligt, hvis ikke bemeldte Brev havde været et af de mange Dokumenter i Banksagen, der, paa Grund af deres tildels private Karakter, ikke er og ikke maatte offentliggøres. Det er Venstre og Højre selv, der har kæmpet og stridt for, at der ikke skulde blive offentliggjort alt for meget, da denne Offentliggørelse dels ikke vilde være smigrende for selve Regeringen, dels vilde komme til at beskæftige sig med en hel Del Hundreder af de fineste danske Navne, og dels vilde være en overordentlig skarp Lære i det kapitalistiske Samfundssystems Uhyrligheder. Men Rytter, Landets Justitsminister, Manden, der skal vaage over Lov og Ret, brød Loven og brugte et hemmeligt Dokument for at ramme sine Modstandere.

Og det var dette Lovbrud, der var ved at koste Ministeriet Livet. Selv Staldkarlen Højre havde sine Betænkeligheder ved at være med til at vaske en Justitsminister ren, der havde sølet sig til ved saa ulovlige Handlinger, som at bruge private Breve i den offentlige Debat. Men det lykkedes dog Venstre ved milde Ord og i Form af en Dagsorden, der tilfredsstillede Højre, at faa overtalt dette til at være med til at redde den haltende Rytter og det rystede Ministerium. Og saa var det endda kun den mest underdanige Del af Højre, der fulgte Trop. Da Rodes Mistillidsvotum til Rytter blev sat under Afstemning, faldt Højre i tre Dele. En stemte sammen med Radikale og Socialdemokrater, en anden afholdt sig fra at stemme, og endelig en tredie Del, der fulgte Venstre og derved reddede Ministeriet. Rodes Mistillidsvotum fik 60 Stemmer for og 69 imod.

Saa nu sidder Ministeriet igen nogenlunde fast — indtil Valget i Maj.

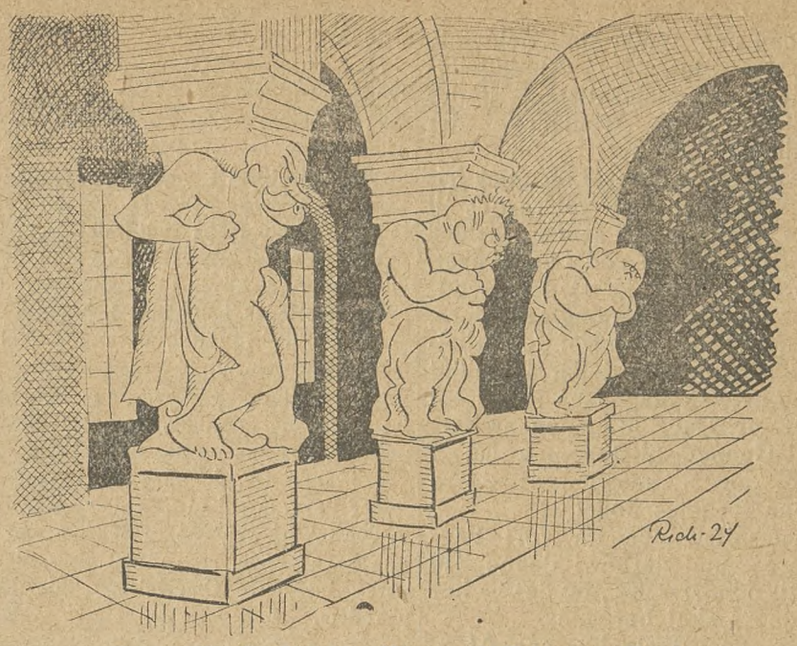

De tre Samfundsstøtter Neergaard, Rytter og Kragh.

Fra Arbejdsløshedskassen

Som allerede tidligere meddelt vore Afdelinger, baade i Cirkulæret af 2. ds. og i sidste Nr. af Landarbejderbladet, opnaaede vi det glædelige Resultat, at vore arbejdsløse Medlemmer fik Ret til ekstraordinær Understøttelse.

Af talrige Breve til Kontoret, har vi erfaret, at Tillidsmændene allerede har været i Forhandling med Hjælpekasserne om Udbetaling af Understøttelsen. Vi forventer, at den samme Ihærdighed fortsat vil blive udvist, saa alle de Arbejdsløse kan faa alt, hvad de med Rette kan tilkomme.

Da der tillige efter Brevene at dømme er en Del Uklarhed paa visse Omraader, skal vi her fremsætte Hovedreglerne for Udbetalingen.

Vi forventer dog, at Ministeriets Cirkulære, som i sin fulde Ordlyd er gengivet i sidst udsendte Nr. af »Landarbejderbladet«, vil blive studeret meget nøje.

Den ekstraordinære Understøttelse udbetales gennem de kommunale Hjælpekasser.

En Betingelse for at faa Understøttelse, saavel vedtægtsmæssig som ekstraordinær, er at de Arbejdsløse er tilmeldt ledig paa det kommunale Arbejdsanvisningskontor. Det er Tillidsmændenes Pligt at sørge for, at denne Side af Sagen er i Orden. Alle, der er arbejdsløse, enten de faar Understøttelse eller ej, maa derfor sørge for at holde Afdelingens Tillidsmand underrettet om, naar de er arbejdsløse, for at Tilmeldelsen kan være i Orden.

Skemaer til Ansøgning om ekstraordinær Understøttelse skal udleveres de Arbejdsløse fra Hjælpekassen. Hvis Hjælpekassen ingen Skemaer har, kan de købes hos Oluf O. Barfod & Co., Vingaardsstræde 6, København K.

Arbejdsløshedskassen kan ikke paatage sig at forsyne Hjælpekasserne med Materiale.

De første 12 Dage, et Medlem er arbejdsløs, har han ikke Krav paa ekstraordinær Understøttelse, men maa nøjes med, hvad Hjælpekassen i hvert enkelt Tilfælde vil bevilge, og Hjælpekassen har Ret til at yde, hvis den vil.

Understøttelsens Størrelse stod anført paa Bagsiden af sidste Nr. af »Landarbejderbladet«.

Et Medlem med over 3 Aars Medlemsret kan altsaa faa 3 Kr. fra Arløshedskassen og 80 Øre i Tillægshjælp, og har han 2 Børn under 15 Aar hjemme, kan han faa 84 Øre i Børnetillæg og saaledes ialt faa en Understøttelse pr. Dag paa 4 Kr. 64 Øre, og har han flere Børn hjemme, bliver det endnu mere.

I fortsat Hjælp ydes ⅔ af den Understøttelse, Medl. havde Ret til hos Arbejdsløshedskassen, hvis han ikke havde opbrugt.

Et Medlem med over 3 Aars Medlemsret, der er paa fortsat Hjælp, kan altsaa faa 2 Kr. i Dagpenge, 80 Øre i Tillægshjælp, og hvis han har 4 Børn, kan han faa 1 Kr. 68 Øre i Børnetillæg eller ialt en Understøttelse pr. Dag paa 4 Kr. 48 Øre.

Dog kan intet Medlem faa over

⅔ af den paa Egnen gældende Dagløn.

Ved den paa Egnen alm. gældende Løn forstaas det, der i Almindelighed ydes i Gennemsnitsløn til det paagældende Fags Arbejdere i det paagældende Tidsrum.

De faste Arbejderes Løn med frit Hus og Naturalier kan vel regnes til 6 Kr. pr. Dag og det samme gælder jo for Løsarbejderie ved Landbruget, men hertil kommer jo, at der er adskillige, saasom Dræningsarbejdere, Mergelarbejdere og andre, der arbejder i Akkord, som jo tjener adskilligt mere, og hvis Indtægt maa regnes til ca. 8 Kr. pr. Dag. Man opnaar herved en Gennemsnitsløn paa ca. 7 Kr., som dog i Omegnen af større Byer maa forhøjes noget.

Gennemsnitslønnen for vort Fags Arbejdere maa derfor i denne Tid regnes til mindst 7 Kr., og det er her ud fra de ⅔ skal beregnes.

Klager over Hjælpekassens Afgørelser skal af Afd. sendes til Amtmanden over det paagældende Amt, hvori Kommunen er beliggende.

Anvisningen.

Vi har nu til de kommunale Anvisningskontorer anmeldt 2215 Arbejdsløse eller 200 flere end for 14 Dage siden, men efter vor Opgørelse for en Tid siden skulde der være endnu flere tilmeldte. Men da de Arbejdsløse ikke kan faa Understøttelse uden at være tilmeldte, haaber vi, det nu er i Orden, og at Tallene om en Uge vil vise det.

De i vort Cirkulære af 2. ds. nævnte Tal er dels det Antal Arbejdsløse, der var tilmeldt Anvisningen den 18. Jnnuar, og dels det Antal, der var opført paa Kontrollisterne i Ugen fra den 16.— 22. Januar. I Henhold til de fra Afd. modtagne Breve, regner vi nu denne Sag for at være i Orden og at alle de Arbejdsløse er tilmeldte Anvisningen.

Sofus Westergaard.

Frihed eller Tvang.

Modstanderne af den tvungne Ungdomsskole — for Ungdom over 14 Aar — fremfører stadig, at Alderen melem 14 og 18 Aar egner sig daarligst for Skoleundervisning. Egentlig har jeg selv været tilbøjelig til at mene det samme. Men jo tiere, jeg hører den nævnte Paastand, des mere maa jeg spørge efter den s a g l i g e Begrundelse for den og spørge:

H v o r f o r egner Alderen 14—18 Aar sig daarligere for Skolegang end Alderen 7—14 Aar? K a n der ikke gives en overbevisende Begrundelse for denne Paastand? — Skal vi Lægfolk være henviste til at »tro« Pædagogernes Paastande?

Men h v i s det kan sagligt begrundes, at Alderen 14—18 Aar egner sig daarligt for Tilegenelsen af Skolekundskaber, hvorledes kan det da være, at saa godt som alle, der skal lære mere, end hvad Folkeskolen kan yde, gaar i Skole uafbrudt frå Syvaarsalderen, indtil de bliver 17—20—25 Aar? Har da disse lærde eller halvlærde Folk taget nogen Skade af deres Skolegang i 14—18 Aars Alderen?

Med Hensyn til den frivillige eller den tvungne Ungdomsskole har jeg ved en tidligere Lejlighed gjort opmærksom paa, at Tilhængerne af den frivillige jo finder sig meget godt tilrette med den, praktisk talt, t v u n g n e B ø r n e s k o l e. Er det da saaledes, at Skoletvang indtil det 14. Aar er nyttig, men udtrækkes Tvangen til det 15. eller 16. Aar, bliver den skadelig? I saa Fald: Hvorledes kan dette begrundes?

At Frivillighed altid, naar der skal opnaas gode Resultater, er b e d r e end Tvang, nægter vel ingen. Men Spørgsmaalet er jo, om der ikke, hvor Frivilligheden mangler, dog kan opnaas n o g e t godt ogsaa ved Tvang. De, der maa gaa i Skole ikke alene i syv, men i to Gange syv Aar, bliver jo dog faktisk tvungne til det, om end ikke af Statens Love, saa af det Pres, der fra deres nærmeste Omgivelsers Side lægges paa dem.

Kap.

Det politiske Foraar

Ved Overgangen fra det gamle til det nye Aar træder vi ind i et politisk Aar, hvori vil komme til at staa store Kampe paa Politikens Slagmarker.

Der sker det, at **Exellence-Regimentet, som nu har siddet sin Tid, skal ud til Folket og forkynde igen en ny Tid — med** Udsigt til Balance — **et nyt Foraar i Landet.**

Som man ved, var disse gode Mænd i de sidste Valgkampe i særlig Grad egnet til at skabe Ro i Landet, til at afskaffe Arbejdsløsheden og til at skabe Balance paa Statsbudgettet og dermed føre Landet frelst af den Ruin, som Radikal-Regeringen havde nærmet sig til — da efter d'Hrr.s Mening.

Nu har imidlertid disse skabende Aander vist deres Duelighed i den Tid, de har siddet og gjort os ude omkring i Landet bekendt med deres Resultater. Ingen af os ønsker mere, at de skal styre vort Land og Rige, vi skal gøre det bedste, vi formaar for at faa andre Mænd i Stedet. Og det skal være »rigtige« Mænd.

Hvem er nu disse »rigtige« Mænd? — »Landmandstid.« skriver ogsaa om at faa »Mændene frem«, men jeg tror nok ikke, at det er de rigtige; thi de mener, at vi lever overdaadigt, og at der bliver bestilt for lidt.

Man maa vel gaa ud fra, at »Landmandstidende«s Meninger gælder os Arbejdere ogsaa.

Vi har set saa mange Meninger om, hvorledes og hvordan vor Krone skulde højnes, og enige er man om, at Kronen maa højnes for at Landet skal kunne klare sig; men Midlet til at højne Kronen med?

Kun fra en Side er fremsat et klart og forstaaeligt og sikkert ogsaa gavnligt Middel til dette, nemlig: at faa Gælden afviklet ved at erklære en Slags Særskat af de store Formuer.

»Statsgældens Afvikling« eller »Balance«, det bliver Hovedpointen i de kommende politiske Kampe. En enkelt har dog ment, at »Balance« vilde blive det eneste Valget vilde dreje sig om. Det er vist ikke helt rigtigt. Arbejdsløsheden er grusom, og Boligmangelen er frygtelig, og de indirekte Neergaardske Skatter tynger svært Befolkningen.

Naar nu i Foraaret Kampene kommer til at staa, gælder det om for den enkelte Arbejder, at han ved, hvor han politisk hører hjemme og søger at gøre sit bedste.

Vi Landarbejdere, vi vil gøre vort det bedste for at faa andre Mænd og det endda de »rigtige« Mænd ind til Styret.

Vi vil have dem ind, som vil gøre et kraftigt Greb én Gang, konfiskere 10 pCt af Formuer over 50,000 Kr. og dermed afbetale Statens Gæld; have dem ind, der vil gøre et Arbejde for at afhjælpe Arbejdsløsheden og skaffe mere Fart i Boligbyggeriet. Vi vil have ind de »r i g t i g e Mænd« og dermed vinde den samme Sejr som vore engelske Kammerater.

Vi vil gøre, hvad vi formaar at gøre for at faa skabt et politisk Foraar — ogsaa i Danmark.

Kr. Jørgensen, Majbølle.

FRA AFDELINGERNE

St. Merløse Afdeling afholder Medlemsmøde paa Merløse Kro Lørdag den 23. ds. Kl. 8 Aften. Alle Medlemmer, som har Gnist af Interesse for deres Organisation, bedes møde. Blandt meget andet drøftes Overenskomsterne for Aaret 1924. Samtidig henledes Medlemmernes Opmærksomhed paa, at for at undgaa Slettelse, maa alle Restancer være indbetalt til Kassereren senest den 25. Marts, saa det er paa Tide nu, at man sørger for at faa ordnet sine Forhold, da vi ellers mister baade Statens og Kommunens Tilskud til Arbejdsløshedskassen. Medlemmer fra andre Afdelinger har Adgang til Mødet med Forevisning af gyldig Fagbog.

Emil Jensen.

Hyllinge Afdeling afholder Medlemsmøde i Vallensved Samlingshus Søndag den 17. ds. Kl. 3. Til Forhandling forskellige Cirkulærer fra Forbundet. **Mød nu talrigt, Kammerater, og husk det offentlige Møde umiddelbart efter.**

Bestyrelsen.

Hjembæk Afdeling. Fredag den 22. Februar afholdes der i Hjembæk Forsamlingshus Foredrag ledsaget af Lysbilleder. Gratis Adgang for alle. Foredraget holdes af en Repræsentant for Forbundet. Nærmere ved Plakater.

Christian Jacobsen.

Sæby Buerup Afd. afholder extra Generalforsamling i Buerup Forsamlingshus Lørdag d. 23. Februar, Aften Kl. 7½, med følgende Dagsorden: 1 a) Opkrævning af Kontingent blandt Medlemmerne; 2 b) Mærkebeholdningen; 3) Indskud af ny Medlemmer; 4) Eventuelt.

Alle Opkræverne bedes møde. Medlemmerne bedes medbringe deres Fagbog.

Chr. Larsen.

Nordvestsjællands Kredsorganisation

afholder følgende Møder med en Taler fra Forbundet, hvis Foredrag ledsages af Lysbilleder:

Regstrup Hotel: Onsdag d. 20. Febr. Kl. 7½.
Ondløse Forsamlingshus: Torsd. d. 20. Febr. Kl. 7½.
Hjembæk Forsamlingshus: Fredag d. 22. Feb. Kl. 7½.
Mørkøv Hotel: Lørdag d. 23. Febr. Kl. 7½.
Kundby Forsamlingshus: Søndag d. 24. Febr. Kl. 7½.
Hørve Afholdshotel: Mandag d. 25. Febr. Kl. 7½.

Endvidere afholdes der et Møde i Tudsenæs Afdeling, hvilket bliver nærmere bekendtgjort ved Opslag af Plakater. Vi beder Medlemmerne agitere godt for Tilslutning til disse Møder. Der vil for alle Mødernes Vedkommende blive opslaaet Plakater paa Egnen.

Alfred Kristiansen.

SKEMA

ang. Udførelse af Roearbejdet i 1924.

Paa Basis af de mellem Arbejdsgiverforeningen for Land- og Skovbrug i Danmark, Maribo Amt og Lange-land samt Vestsjællands Sukkerroedyrkerforening afsluttede Overenskomster angaaende Priserne for Lugning og Optagning af Sukkerroer i 1924, paatager jeg mig herved at udføre

Lugning og Optagning af ____ Td. Land

Sukkerroer i 1924, til de efter de kommende Overenskomster gældende Priser.

Jeg paatager mig saaledes at udføre Arbejdet paa den eller de Gaarde, som af Forbundet eller det af Indenrigsministeriet nedsatte Udvalg bliver mig anvist, og jeg er saaledes pligtig til at rejse til Lolland-Falster eller en anden sukkerroedyrkende Egn og udføre Arbejdet, imod at der sikres mig Kost og Logi paa rimelige Vilkaar. Det bemærkes dog, at jeg helst ønsker Arbejdet paa

---

Det bemærkes, at jeg i de foregaaende Aar har været beskæftiget ved Lugning og Optagning af Sukkerroer:

1) I 192——lugede og optog jeg———Td. Sukkerrorer hos

(Arbejdsgiverens Navn og Adresse.)

2) I 192——lugede og optog jeg———Td. Sukkerrorer hos

(Arbejdsgiverens Navn og Adresse.)

3) I 192——lugede og optog jeg———Td. Sukkerrorer hos

(Arbejdsgiverens Navn og Adresse.)

Jeg er Medlem af———— Afdeling af ———— Forbund

og har Medlems-Nr.————.

Er Du villig til i Tiden mellem Lugning og Optagning at udføre Arbejde hos Arbejdsgiveren paa overens-komstmæssige Vilkaar?————.

Jeg er indforstaaet med, at nærværende Skema for mig gælder som en Kontrakt og forpligter mig, og jeg er ogsaa indforstaaet med, at naar det af Indenrigsministeriet nedsatte Udvalg har tildelt mig det mig tilkommende Roearbejde, maa der mellem mig og min tilkommende Arbejdsgiver afsluttes en af Udvalget formuleret Kontrakt, hvori de nærmere Vilkaar for Arbejdet er fastsat.

———— den ———— 1924.

Navn ————

Nøjagtig Postadresse ————

Poststed ————

BEMÆRK! Dette Skema udfyldes kun af saadanne, som er i Stand til at rejse til de sukkerroedyrkende Egne og paatage sig Roearbejdet, og som i et af de sidste 3 Aar har været beskæftiget ved Lugning og Optagning af Sukkerroer og passet ca. 5—6 Td. Land eller tilsvarende andre Roearealer paa et Aar.

I ovenstaaende anførte Rubrikker maa man anføre, i hvilke Aar man har passet Sukkerroer, og hvor mange Td. Land pr. Aar og hos hvilke Arbejdsgivere.

Kun Folk, som er Medlem af en Fagforening, kan faa Roearbejde ved Udfyldelse af dette Skema.

Skemaet skal udfyldes nøjagtigt og paaføres nøjagtig Navn og Adresse og snarest indsendes til

LANDARBEJDERFORBUNDET

Azaleavej 22, Valby, København.

Avertèr i „Landarbejder-Bladet".

GIGTSVAGE og RHEUMATISME-Lidende skatter højt

Richter's *Anker-Pain-Expeller*

Det i over et halvt Aarhundrede hævdvundne smertestillende Indgnidningsmiddel

Garanti for Ægtheden: Mærket Anker

FAAS PAA ALLE APOTHEKER

Ryg

FLAG

hver Dag

en FLAG Dag!

Før De rejser til

CANADA

skylder De Dem selv korrekte og udførlige Oplysninger. CANADIAN PACIFIC har Erfaringen og ved Besked.

Generalagenturet, Raadhusplads 47, København B.

Fællesrejse til Canada.

Med Hr. Einer Norden, der har opholdt sig 22 Aar i Canada, som Fører, arrangeres en Fællesrejse med

WHITE STAR LINE.

Afrejse fra Esbjerg eller København den 7. April og med Ekspresdamperen »Regina«, 17000 Tons, fra Liverpool den 10. April.

Indtegning maa ske snarest, da kun et begrænset Antal kan medtages. Paalidelige Oplysninger, illustreret Rejsehaandbog og Kort over Canada tilsendes gratis Ingen Pasvisering eller Indvandringsskat.

Joachim Prahl, Generalagent, Nyhavn 5, København K.

Averter i Landarbejderbladet.

KANADA

Fællesrejser
arangeres i Foraaret 1924 med

Den nye direkte Rute

til kanadisk Havn.
(Eneste direkte Linie).

s/s „Oscar II" afgaar fra København 6. Marts
„ „Frederik VIII" afgaar fra København 20. Marts.
„ „United States" afgaar fra København 3, April
„ „United States" afgaar fra København 15 Maj.
„ „Hellig Olav" afgaar fra København 21. Maj.

Alle Oplng. ang. saavel Søreisen som Jernbanerejsen erholdes igennem

SKANDINAVIEN-AMERIKA LINIENS
Passager-Afdeling, Kongens Nytorv 8, og de befuldmægtigede Agenter i Provinsen.

Interesserer De Dem for Kriminal-Lekture? Indsend da Kr 2,00, hvorfor tilsendes Dem portofrit et Hefte med over 100 spændende Kriminalfortællinger med Billeder. Rasmussen & Rugh, Læderstræde 11, Kbhvn. K

Stjerne-Lager

er

den bedste Bajer i Danmark.

Faas overalt!

FORLANG ALTID
OTTO MØNSTED A/S
OMA
PLANTE-MARGARINE

Sanitets & Gummivarer

Bedst og billigst i Skandinavisk Import, Vesterbrog. 133, Kbhvn. V.

Forlang Katalog! Forlang Katalog!

EXPRES RUTE til Amerika og Canada

Verdens hurtigste Dampere

Kun 8 Dages Rejse
Danmark-Amerika.

Alle Pladser i Separatkahytter

Ill. Rejsehaandbog og nyeste Beretninger om CANADA erholdes tilsendt af Generalagent C. MOGENSEN, Nyhavn 1. København K.

Billigste Billetter til Syd-Amerika og Australien.

Er De rigtig klog,

da forlang vort nye ill. Katalog gratis over alle Sanitets-, Toilet og Gummivarer samt interessante Bøger. Stærkt nedsatte Priser. Nyt Hovedkatalog, 44 Sider med 200 Ill. mod 75 Øre i Frimærker. Firmaet **Samariten** København K., Afd. 29

Husmandsbrandkassen for Danmark

(120.000 Medlemmer, 1050 Mill. Kr. Forsikringssum).

I Afdelingen for faste Ejendomme optages: med **blødt Tag**, alle Ejendomme paa Landet, naar Forsikringssummen ved Indtegningen ikke overstiger 80,000 Kr., med **blandet Tag**, naar den ikke overstiger 40,000 Kr., og med **haardt Tag**, naar den ikke overstiger 50,000 Kr.

I Afdelingen for Løsøre optages: Løsøre beroende i faste Ejendomme overalt Danmark, saavel paa Landet som i Stationsbyer og Købstæder.

I Tyendeafdelingen optages: Tyendeejendele uden Hensyn til, hvor disse befinder sig i Danmark.

Moderate Præmier. Kulant Behandling. Hurtig Afregning.

Nærmere Oplysninger faas ved Henvendelse til Distriktsforstanderne, Sognetillidsmændene eller til Hovedkontoret Gl. Kongevej 5, København B Telefon 5150.

„Den moderne Socialisme"

af Gleichen-Russwurm hedder en nylig udkommen Bog, der foreligger i dansk-norsk Oversættelse, og som betyder en værdifuld Forøgelse af den sociale Literatur.

Bogen er en ypperlig Indledning til de sociale Teorier førende op til de socialistiske Teoretikere. Forf. begynder med St. Simon og dennes Disciple Bayard og Enfantin, gaar over Fourier, August Comtes, Robert Owen, Louis Blanc, giver en Redegørelse for den borgerlige Socialøkonomi indtil de store Profeter Lassalle og Marx træder frem og holder Dommedag over dem. Med blændende Klarhed har Forf. udsondret det, som er værdifuldt, fuldendt, og har Livets Ret i Marx's store profetiske Komplex.

Efter denne dybtgaaende Skildring af Lassalle og Marx følger Forf. saa den umiddelbare Udvikling af Socialismen efter Marx, tegner et Billede af Tolstoy og ender med en begejstret Karakteristik af den største og originaleste Tænker efter Marx — Jean Jaurés, hvis Liv og Lære er altfor lidt kendt udenfor Frankrig, og som satte Socialismen ind i Menneskelighedens Ramme.

Gleichen-Russwurms Bog er i al sin Knaphed en samlet Indførelse i den socialistiske Tankeverden helt fra de ældste Tider til vore Dage, den giver et grundigt historisk Fodstykke for Marx' Indsats i Socialismens Historie, en helstøbt Bedømmelse af denne og en Udsigt over dens Følger. Vi kan slutte os til, hvad vor norske Partifælle Olav Kringen skriver om Bogen: »Det er noget af det modneste og myndigste, som er skrevet om Socialisme og Socialdemokrati«.

Arbejderpartiets Boghandel »Fremad« har Bogen paa Lager.

Bogen koster Kr. 4.50.

Red.: Marius Olsen. — Rasmussen & Rughs Bogtrykkeri, Læderstræde 11, Kbhvn. K

LANDARBEIDERBLADET
SJÆLLAND
ORGAN FOR LANDARBEIDERFORBUNDET I DANMARK.

Nr. 8 **Fredag den 22. Februar 1924** **10. Aargang**

Vi mangler Arbejdskraft.

Den 26. Februar skal vi have alle Oplysningerne.

Vi mangler fortsat mange Arbejdere til Roearbejdet. Tilbudene paa Arbejdskraft kommer fortsat meget langsomt ind, og dersom der ikke i de Dage, som nu er tilbage inden 26. Februar, kommer en Mængde Skemaer fra Roearbejdere, som tilbyder at udføre Roearbejde i Sommer, saa vil vi faa langt over 1000 Polakker ind i Landet til Sommer.

Vi maa derfor atter erindre de danske Arbejdere om, at det er nu inden 26. Februar, de skal sikre sig Roearbejdet, efter denne Tid er det for sent, thi saa er der bestilt Polakker til de Roearealer, som danske Arbejdere ikke har paataget sig.

Vi beder derfor de Arbejdere, som vil rejse til de sukkerroedyrkende Egne i Sommer og udføre Roearbejde dér, om at udfylde det tidligere i »Landarbejderbladet« optrykte Skema og indsende det til Forbundskontoret, saa vi har det senest d. 26. Februar. I samme Forbindelse maa vi erindre Afdelingerne paa de sukkerroedyrkende Egne om de Oplysninger vi har udsendt angaaende de Arbejdsgivere, som har bestilt Sæsoarbejdere.

Vi maa meget indtrængende henstille til disse Afdelinger i saa stor Udstrækning som muligt at skaffe Arbejdskraft til disse Arbejdsgivere, dersom de ønsker at forhindre, at der kommer polsk Arbejdskraft indenfor Afdelingens Omraade.

En Misforstaaelse.

Vi er opmærksomme paa, at Afdelingerne og Medlemmerne stadig misforstaar de tidligere nævnte Betingelser for at faa Roearbejde. Vi faar stadig Skrivelser, som viser, at man tror, at Bestemmelserne om at man tidligere skal have passet 5—6 Tdr. Land Roer gælder for alle Roearbejdere. Dette er imidlertid ganske forkert. Bestemmelsen om, at man i et af de sidste 3 Aar skal have luget og optaget 5—6 Tdr. Land Roer, gælder kun for de Sæsonarbejdere, der anvises Arbejde gennem Udvalget.

Denne Bestemmelse gælder naturligvis ikke paa nogen Maade for den stedlige eller lokale Arbejdskraft og ejheller for de Arbejdere, som personlig træffer Aftale med Arbejdsgiverne om Pasning af Roer. Det er ejheller rigtig, at de paagældende Arbejdere skal give Arbejdsgiverne Bevis for i et af de sidste 3 Aar at have passet 5—6 Tdr. Land Roer. Et saadant Bevis skal ikke præsteres overfor Arbejdsgiverne. Det skal kun præsteres overfor Udvalget og Forbundet, og det gøres ved at udfylde Skemaet, saaledes som dette nu er stillet op.

Arbejderne staar naturligvis inde for, at de Oplysninger, de giver i Skemaet, er rigtige, og Udvalget og Forbundet forbeholder sig at undersøge om disse Oplysninger er rigtige, og er de ikke dette, staar den paagældende Arbejder Udvalget og Forbundet til Regnskab for at have givet misvisende Oplysninger.

Det er ejheller rigtigt, at man i de sidste 3 Aar skal have luget eller optaget 5—6 Tdr. Land Sukkerroer. Man skal i et af de sidste 3 Aar have luget og optaget 5—6 Tdr. Ld. Roer. Altsaa, har man luget og optaget 5 Tdr. Ld. Roer i Fjor, saa er man kvalificeret til at faa Arbejde som Sæsonarbejder gennem Forbundet.

Men endelig er det en Misforstaaelse, naar man mener, at de 5—6 Tdr. Land skal tages saa ganske bogstavelig og at det hele skal være Sukkerroer.

Folk, som har luget og optaget 4 Tdr Land, bliver naturligvis ikke nægtet at faa anvist Arbejde, men de vil blive tildelt Arbejde hos Arbejdsgivere, som har ønsket en Mand til hver 4—5 Tdr. Land og endelig kan der være Folk, som kun har passet 2—3 Tdr Land, som kan antages, naar hans Præstationer ellers er saadan, at han kan passe 5—6 Td. Land. Der kan jo f Eks. være Tjenestekarle, som kun har kunnet passe 2—3 Td. Land, fordi de kun har kunnet faa Lov til at arbejde i Roerne nogle faa Dage om Ugen.

Og endelig kan Folk, som har luget og optaget f. Eks. 3 Td. Ld. Sukkerroer og 3 Td. Ld. Foderroer, Turnips eller Kaalrabi, naturligvis ganske udmærket komme i Betragtning.

Det det drejer sig om er jo blot, at man vil sikre sig, at de Folk, vi anviser, er i Stand til at luge og optage

5—6 Td. Land Sukkerroer. Og ved de foran anførte Eksempler er saadanne Kvalifikationer jo i Almindelighed dokumenterede.

Overenskomsterne er jo nu i Orden.

Som det fremgaar af Artiklen andet Steds i Bladet, er der nu sluttet Overenskomst med Sukkerroedyrkerforeningerne paa Lolland, Møen og Sydsjælland.

Dermed er Overenskomsterne formentlig i Orden, selv om Maribo og Nakskov Roedyrkerforeninger skal have Overenskomsten endelig godkendt af deres Generalforsamlinger. — Men Generalforsamlingerne kan næppe forkaste den Overenskomst, som de øvrige Foreninger paa Lolland, Møen og Sydsjælland har tiltraadt.

Med Vestjylland, Assens, Kolding- og Haderslevegnenes Roedyrkerforeninger er Overenskomsterne forlængst afsluttede og underskrevne.

Tilbage er kun Nykøbing og Odense Roedyrkerforeninger. Nykøbing bliver vi vist let enige med, og Odenseegnens Roedyrkerforening og dens Medlemmer anvises der ikke hverken dansk eller polsk Arbejdskraft til, forinden Overenskomsten er afsluttet.

De Folk, som nu paatager sig Arbejde, faar dette i Henhold til de afsluttede Overenskomster.

Vi mener derfor, at vore Medlemmer ikke kan have Betænkeligheder ved at paatage sig Roearbejde allerede nu, enten ved at træffe direkte Aftale med Arbejdsgiverne eller ved at lade sig tegne paa de af Forbundet udsendte Skemaer. Og det er under alle Forhold tvingende nødvendigt, dersom det skal undgaas, at vi faar 14—1500 Polakker ind i Landet til Sommer.

Oscar Levinsen.

Fortegnelse

over

nyindmeldte Medlemmer fra 11. Januar 19. Februar 1924.

Nr. Esterbølle	2
Vordingborg	1
Kongerslev	2
Allerslev	1
Skrødstrup	1
Østofte	2
Refsvindinge	1
Gunslev	1
Fuglede	7
Ørum-Fannerup	1
Sengeløse	3
Haraldsted	5
Fjergby-Mørkøv	2
Sneslev	3
Haslev	1
Kippinge-Brarup	3
Sværdborg	1
Aaker	1
Hvilsager	2
Boller	2
Asaa	5
Følleslev-Særslev	2
Gamdrup-Ø. Hassing	1
Ans	1
Strands	1
Sdr. Bjært	3
Ondløse	1
Uldsted	1
Vodskov	3
Aabybro	1
Aastrup	1
Agedrup	2
Aarby	1
Allingaabro	3
Benløse	3
Birket	1
Brændekilde-Sanderum	1
Døllefelde-Musse	3
Dybe-Ramme	1
Dannemarre	1
Damsholte	2
Erindlev	1
Taare	1
Falkerslev	2
Fejø	2
Fensmark	1
Flintinge	4
Faaby	3
Fredensborg	2
Gistrup-Nøvling	2
Gjesten	1
Glumsø	1
Gloslunde-Græshave	1
Gudme-Brudsager	1
Gudumholm-Gudum	3
Gravlev	1
Horbelev	3
Hørning	1
Hyllested	1
Horslunde-Nordlunde	1
Humlum	3
Haarby	2
Herning	3
Hjortshøj	3
Hyllinge	3
Herløv	4
Helsinge-Drosselbjerg	2
Holm	1
Herritslev-Stubberup	1
Heils	1
Hillerød	1
Hou (Jylland)	2
Hornstrup	2
Idestrup	1
Jaungyde	1
Jebjerg	1
Jungshoved	1
Jydstrup	1
Karlslunde	2
Kolindsund	1
Kraghave	3
Kærum	1
Lejre	1
Lellinge	1
Langaa	1
Longelse-Fuglbølle	3
Lyngby (Jylland)	1
Løjtofte	2
Mern	1
Naarup	1
Nørre Aaby	2
Nørre-Lyndelse	6
Oksbøl	1
Otterup	1
Oousted-Taaning	1
Pjedsted	1
Præstø	1
Radsted	1
Raklev	2
Redsted-Hvidbjerg	2
Ryde-Landet	3
Rødby	1
Rønde	1
Sandby	2
Snesere	2
Serritslev	1
St. Merløse	1
Salling	2
St. Sjørup-Ingerslev	3
Stigsnæs	1
Sønderholm-Frejlev	3
Stensved	2
Sdr. Kirkeby	2
Skørpinge-Faardrup	2
Snedsted	6
Skjersø-Draaby	1
Søllested-Vedtofte	1
Svallerup	1
Saltum	1
Sludstrup	1
Samsø	1
Skamstrup	1
Skellerup-Ellinge	1
Sundby (Falster)	1
Smørum	1
Skørringe-Vejleby	1
Storehedinge	1
Tamdrup	2
Taagerup	1
Thorslunde-Ishøj	1
Trige	1
True	1
Tune	1
Tudsenæs	9
Udby (Jylland)	2
Utterslev	1
Urlev Stenderup	1
Vejlø	2
Vesterborg	1
V. Hjermitslev	2
V. Ulslev	2
Voldum-Rud	1
Ørting-Falling	1
Løve	1

Ialt 254 Medlemmer.

Oberst Houses

Forudsigelse og Proletariatets internationale Aktion

Af **Emile Vandervelde,** Medlem af det **belgiske Kammer.**

Fornylig har en Publicist, M. Gardiner, erindret om en mærkelig Forudsigelse, som Colonel House, Præsident Wilsons Ven, udtalte for fire Aar siden efter de britiske Khakivalg, den nationale Bloks Sejr i Frankrig og »Republikanernes« Genovertagelse af Magten i De forenede Stater.

»Saalænge denne Politik ikke ændres, erklærede House, kan der ikke gøres noget afgørende for paa alvorlig og definitiv Maade at sikre Freden. I 1924 vil Forholdene være andre. Da vil der finde Valg Sted i London, Paris og New York, hvis Resultat vi med Taalmod og Fortrøstning kan og maa afvente; thi de vil have den liberale Aands Opvaagnen i de tre vestlige Demokratier til Følge«.

Alt synes at tyde paa, at denne Forudsigelse i Modsætning til saa mangen anden Spaadom virkelig gaar sin Virkeliggørelse i Møde. I De forenede Stater er »Demokraterne« — som i højere Grad end »Republikanerne« er tilbøjelige til at gaa med til en Intervention i europæiske Anliggender — atter paa Vej til Magten. I Frankrig tyder alle Tegn paa, at Majvalgene ikke vil falde ud til Fordel for den nationale Blok. I England har Arbejderregeringen spærret Vejen for Reaktionen, og et storslaaet Eksperiment fuld af Vanskeligheder, men ogsaa af store Forhaabninger er i Færd med at blive gennemført.

Alt dette er sikkert i nogen Grad egnet

Stor Udsalgs-Præmiegaade.

3 smukke Præmier til enhver af Læserne.

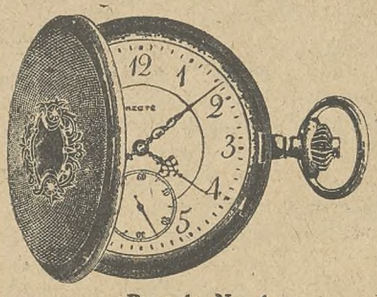

Præmie Nr. 1.
Et elegant Kavaler-Ur med Springkapsel, ægte 14 Karat Guld Plaque.

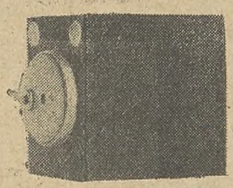

Præmie Nr. 2.
Et fikst og prakt. Fotografiapparat til at skyde sammen. Tager gode Bill. og fylder næsten intet.

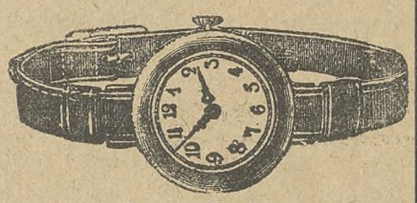

Præmie Nr. 3.
Et fint, moderne Armbaandsur.

Gaaden:

SEDONE

Disse 6 Bogstaver omstilles, saa de danner Navnet paa en stor, dansk Købstad.

Vi vil atter i Aar begynde Aaret med at uddele en Mængde smukke og værdifulde Præmier til enhver af Bladets Læsere. Alle kan deltage, og enhver Deltager faar aldeles gratis straks hele tre store Præmier. Enhver faar saaledes en af de 3 store Hovedpræmier: Fotografiapparatet, Lommeuret eller Armbaandsuret. End videre faar De gratis for mindst 5 Kr. Varer efter vor Prisliste, og endelig faar De 1 Milliard tyske Mark gratis (alle Sedler er pæne og gangbare). Enhver Deltager faar saaledes straks alle disse 3 smukke Præmier gratis, saa vi haaber, at enhver af Læserne vil benytte sig af dette enestaaende Tilbud og straks sende nedenstaaende Kupon i udfyldt Stand. De eneste Betingelser, vi maa stille Dem, for at de kan deltage i denne store Præmieuddeling er, at De først og fremmest har fundet den rigtige Løsning paa nedenstaaende Præmiegaade. Naar De har fundet Løsningen, skriver De denne paa nedenstaaende Præmiekupon samt tydelig Navn og Adresse og sender til os. Præmierne vil da blive tilsendt Dem aldeles omgaaende og gratis. Som De vil se, er Kuponen tillige en Bestilling paa 2 Stk. af vore bekendte, virkelig gode Fyldepenne til en Reklamepris af kun **4 Kr. og 95 Øre** for begge Penne tilsammen, plus Porto. (Se Afbildningen af Fyldepennen), og saa medfølger altsaa efter ovenstaaende alle 3 Præmier gratis. Skriv derfor straks i Dag til os, saa har De Præmien i Løbet af nogle Dage.

En Fyldepen er altid en kærkommen Gave til Fødselsdag o. s. v.

PRÆMIEKUPON til
Varehuset »Idal, Skjalm Hvidesg. 5. Kbh. B.

Løsningen paa Gaaden er .....

Jeg har saaledes vundet en af de store Hovedpr. og for 5 Kr. gratis Varer samt en Milliard tyske Mark; alle disse Præmier skal sendes mig aldeles gratis sammen med de 2 Fyldepenne, som jeg hermed bestiller til en Pris af 4 Kr. 95 Øre + Porto pr. Efterkrav.

Navn: .....

Adresse: .....

VAREHUSET „IDEAL“, Skjalm Hvidesgade 5. Kbhvn. B.

til at forringe den Pessimisme, som Verdenssituationen indgyder alle Fredsvenner.

Trods alt maa dog Arbejderne i de forskellige Lande atter og atter blive sig dette Ene bevidst, at de politiske Sejre — ligemeget om de tilfalder de Liberale, Demokraterne eller Socialisterne — kun betyder lidet eller intet, om ikke selve Arbejderklassen som organiseret Magt er i Stand til at opbyde den Aktivitet, Slagkraft og Solidaritet, som den viser sig i Besiddelse af ved dens daglige Kamp om Forbedringen af Arbejdsbetingelserne. Hvem af os formaar dog at opbringe den Lettroenned til at antage, at det fra nu af vil være saaledes!

Det er vel rigtigt: vi har i Frankfurt, Haag, Hamburg samlet os om et fælles Program saavel med Hensyn til Skadeserstatningsspørgsmaalet som med Hensyn til den militære Besættelse og den internationale Gæld.

Men desværre kan kun Blindhed forkende, at Arbejderklassen i alle de i dette Spørgsmaal interesserede Lande, selv om den i Principet tilslutter sig dette Program som Helhed, endnu ikke føler tilstrækkelig internationalt og er tilbøjelig til at lægge Hovedvægten paa den Del af de opstillede Fordringer, som direkte berører den selv.

Frankrig og Belgien bestaar paa Reparationerne; man indvender — og med Rette — at en Eftergivenhed i dette Spørgsmaal vilde faa skæbnesvangre financielle Følger. Og hvor mange Tusinde Arbejdere vilde være rede til at protestere mod Ruhrbesættelsen gennem en Masseaktion?

I Tyskland vil man derimod Ophævelsen af Ruhrbesættelsen. Man har med den største Forbitrelse taalt Indfaldet i Ruhrområdet, som ikke under noget som helst Paaskud lader sig forsvare; man bebrejder den franske Regering, at den — direkte eller indirekte — understøtter Separatisterne i Pfalz. Men vil man ogsaa protestere med den samme Lidenskab, naar Regeringen og de kapitalistiske Magnater aabenlyst saboterer Reparationsydelserne?

I England er man endelig tilbøjelig til at anerkende Frankrigs og Belgiens Krav; man vender sig dog energisk mod Poincarés Politik, men hvor mange findes der ikke i selve Arbejderpartiets Rækker, som mener, at Gældsspørgsmaalet har ophørt med at være et sluttet Hele, og som anser, nu da Baldwins Regering har besluttet sig til at betale Amerika, at denne nye Kendsgerning fortjener en alvorlig Overvejelse. Trods alt: det er dog en Selvfølge, at det i Frankfurt, Haag og Hamborg opstillede Program danner en udelelig Helhed. Konstateringen af denne Sandhed maa forudsættes ved enhver Diskussion om dette Spørgsmaal, naar man virkelig i den proletariske Masse vil befæste Viljen til at skabe en Fred, som forpligter dem, der har den ansvarlige Magt i Hænde, til at træffe en almindelig Regulering, som er en Borgen for fuld Retfærdighed overfor alle Parter.

En borgerlig Skribent, Emile Farguet, sagde engang: »Patriotismen maa være blind, eller den vil ikke være til«.

Vi paa vor Side ønsker at sige: »Internationalismen maa vise sig i Besiddelse af Vidsyn, eller den vil ikke være til«.

Uforsagt at stille sig imod de uhyre Vanskeligheder, som er forbunden med selv de bedste teoritiske Løsninger og i de forskellige Lande at sætte alle Bestræbelser ind paa for udover alle Landes Grænser at fremme den gensidige Forstaaelse, med et Ord: at omsætte vore Kongresbeslutninger og Aktionsformlem i Handling, dette er saavel den enkeltes som Fællesskabets elementære Pligt. Og denne store Opgave tilfalder i første Linie den Del af vore Venner, som ii Verdens største Rige modigt har taget Regeringstøjlerne i sin Haand.

Overenskomstforholdene er nu i Orden

De samvirkende danske Roedyrkerforeninger har tiltraadt Overenskomsten med Arbejdsgiverforeningen.

Det gaar ikke altid til som Præsten prædiker. Der gik vi og mente, det trak op til Konflikt med De samv. danske Roedyrkerforeninger.

Forhandlingerne var, som det fremgik af vor Redegørelse i sidste Nummer af Bladet, strandet. Roedyrkerne, med Hr. Lund, Abed, i Spidsen, afviste med bister Mine Tanken om at gaa ind paa nogen af de med de øvrige Arbejdsgivere afsluttede Overenskomster; de stillede et Forslag, som bød Roearbejderne paa Lolland, Møen og i Sydsjælland betydelig daarligere Vilkaar end i de øvrige Dele af Landet, og de erklærede, at dette var deres sidste Tilbud; blev der ikke Overenskomst paa dette Grundlag, saa blev der overhovedet ingen Overenskomst. Kort sagt: det hele saa overordentlig alvorligt ud. Roedyrkerforeningens Bestyrelse var hverken til at hugge eller stikke i, de var øjensynligt parate til at tage, hvad der kom, dersom der ingen Overenskomst blev opnaaet; og for at gøre det Hele endnu mere mørkt og haabløst, saa lod Foreningens Formand, Hr. Lund, straks efter Mødet i Nykøbing den lokale Presse publicere, *at der ikke fra Roedyrkerforeningens Side vilde blive gjort Skridt til at faa Forhandlingerne genoptaget.*

Der laa en dyster, truende Beslutsomhed i denne Udtalelse, som yderligere understregede Situationens Alvor.

Hr. Lund forstaar sig aabenbart paa den store Gestus.

Indenfor vort Forbunds Ledelse var man imidlertid efter alt, hvad der var passeret, indstillet paa, at Situationen vilde udvikle sig i Retning af Konflikt; det samme var Tilfældet indenfor Afdelingerne. Ethvert Forsøg paa at diktere Arbejdsvilkaarene i Roemarkerne vilde være blevet eftertrykkeligt tilbagevist.

Saadan laa Landet, da der i Mandags indløb Anmodning til Forbundet om at lade sig repræsentere ved et Møde samme Aften i »Arbejdsgiverforeningen for Land- og Skovbrug«. Bestyrelsen for de respektive Roedyrkerforeninger var her tilstede.

Resultatet af Forhandlingerne blev følgende Overenskomst, som uden Forbehold er underskrevet af Roedyrkerforeningerne, med Undtagelse af Foreningerne for Nakskov og Maribo, hvor den først skal forelægges Generalforsamlingen til Godkendelse:

Ved et Fællesmøde mellem De samvirkende danske Sukkerroedyrkerforeninger paa Lolland, Møen og Sydsjælland og Landarbejderforbundet enedes man om at tiltræde den mellem Arbejdsgiverforeningerne for Land- og Skovbrug og Landarbejderforbundet under 31. Januar d. A. sluttede Overenskomst angaaende Sukkerroearbejde, dog saaledes, at der tilføjes følgende Bestemmelse:

Kræves Roebunkerne ikke tildækkede, er Arbejdsgiverne berettiget til at forlange Bladene — i samme Omfang som ved Tildækningen — samlede i 2 til 4 Bunker for hver Roebunke, dog saaledes at Arbejdet udføres samtidig med Optagningen og Afpudsningen af Roerne.

København, d. 18. Febr. 1924.

For Sukkerroedyrkerforeningerne:
A. H. Lund. (sign.) **Chr. Justesen.** (sign.)
H. J. Hansen. (sign.), **C. Olsen.** (sign.)
A. Andersen. (sign.) **M. P. Pedersen.** (sign.)
P. Christiansen. (sign.) **J. Hansen.** (sign.)
N. C. Petersen. (sign.)

For Landarbejderforbundet:
Sofus Westergaard. (sign.)
Oscar Levinsen. (sign.) **Marius Olsen.** (sign.)
Lorents Petersen. (sign.)

Efter Afslutningen af denne Overenskomst er Overenskomstforholdene endelig i Orden; vi har nu Overenskomster med samtlige Roedyrkerforeninger, Odenseegnens alene undtaget, men ogsaa denne Roedyrkerforening vil sikkert, om ikke før, saa i Løbet af Sommeren, komme til at indse det formaalstjenlige i at faa en Ordning, der er tiltraadt af Arbejdernes Organisation.

Retfærdigheden

Militarismen: Jeg forsvrer dig!
Dommeren: Jeg frikender dig!
Præsten: Jeg tilgiver dig!
Kapitlisten: Jeg betaler dig!

Forbundets ordinære Kongres.

Forbundets ordinære Kongres skal i Følge Forbundslovene afholdes i Juli Kvartal 1924. Hovedbestyrelsen har nu fastsat Tidspunktet for Kongressens Afholdelse til den 13. Juli og følgende Dage. Kongressen afholdes i København i Enghave Forsamlingsbygning.

Afdelingernes Opmærksomhed henledes paa, at Forslag, som ønskes behandlet paa Kongressen, i H. t. Lovenes § 12, skal være indsendt Forbundskontoret mindst 2 Maaneder før Kongressens Afholdelse.

Til Kongressens Dagsorden kan kun Afdelingerne (herunder ogsaa Underafdelingerne), Kredsorganisationerne og Hovedbestyrelsen stille Forslag.

Oscar Levinsen.

Urafstemningen

om Forbundslovenes §§ 12 og 14.

Urfstemningen angaaende Ændring af Forbundslovenes § 12 og 14 er nu tilendebragt, og de af Hovedbestyrelsen foreslaaede Ændringer er vedtaget med overvældende Majoritet. — Stemmetallene skal vi bringe i næste Nr. af Bladet.

Stauning om Internationale

Paa den internationale Højskole ved Helsingør holdt Folketingsmand Th. Stauning forleden Foredrag om Socialdemokratiets Virksomhed for international Forstaaelse. Staunings Udtalelser modtoges med megen Interesse. Vi bringer et Referat af Foredraget.

Socialdemokratiet og Internationale.

Man hører ofte den Anskuelse gjort gældende, at Socialdemokratiet er et fædrelandsløst Parti. Denne Anskuelse er fejlagtig. Socialdemokratiet er internationalt, men det anerkender i høj Grad de enkelte Nationers Berettigelse og har ofte vist sin Interesse for de smaa Nationers Ve og Vel.

Naar Socialdemokratiet har interesseret sig for international Forstaaelse, hænger dette nøje sammen med dets Samfundsopfattelse, men ogsaa før den sociale Udvikling er blevet fuldbyrdet, hvorunder Folkets brede Masser erobrer Magten, vil internationalt Samvirke være Arbejderklassens naturlige og nærliggende Opgave, thi Folkeflertallet i de store Lande har intet udestaaende med hinanden.

Efterhaanden som Fagforeningerne og Arbejdernes andre Organisationer bliver større og mere omfattende, og den internationale Fobindelse imellem dem udvikles, bliver Urimeligheden af, at de engang skal kastes ud mod hinanden i Krig, mere og mere indlysende.

Saa længe det kapitalistiske Samfund bestaar, vil der imidlertid altid være Mulighed for Krig, fordi Magterne vil være interesserede i at skabe sig nye Markeder for deres Produkter, og Kapløbet om at erhverve Kolonier i fremmede Verdensdele vil holde Krigsluen vedlige. Derfor har Socialdemokratiet aldrig givet Tilsagn om, at det vilde kunne forhindre Krigen under det bestaaende Samfund, hvad Udtalelserne fra de internationale Kongresser i Stuttgart 1907 og København 1910 tydeligt viser.

Internationalismen, som grundlægges indefra.

Indtil Samfundet er blevet omdannet efter Socialdemokratiets Ønske, er det først og fremmest vor Opgave at opdrage Arbejderklassen til international Forstaaelse. — Dette kan ske ved direkte Oplysningsarbejde, men det sker ogsaa i stadig stigende Grad gennem de personlige Forbindelser, som Repræsentanter for Arbejderbevægelsen for de forskellige Lande knytter til hinanden.

I 1864 stiftede Karl Marx i London den første internationale Arbejderorganisation, men denne fik ikke den Betydning, som den senere »Anden Internationale« fik, fordi man ikke begyndte fra Grunden. Man vilde Internationalisme, før de nationale Organisationer var skabt.

Først da de socialistiske Organer var dannet rundt om i de enkelte Lande og havde vokset sig stærke, kunde en international Sammenslutning af disse Organisationer give Arbejdernes Internationalisme et fuldgyldigt Udtryk. De Sammenkomster, der fandt Sted mellem Tyskeren Bebel og Franskmanden Jaurés, hver paa sit Lands Socialdemokratis Vegne, var af overordentlig Betydning. Og for os Danske var det af stor Betydning, at Repræsentanter for hele det holstenske Socialdemokrati i 1902 udtalte sig for en Folkeafstemning i Sønderjylland, som skulde afgøre, til hvilket Land Befolkningen vilde høre. Grundlaget var hermed givet for en fredelig Løsning af det slesvigske Spørgsmaal.

Neergaard og Kragh paa Valutakrisens Drivis.
(Efter »Politiken«.)

Da Katastrofen kom.

Hele denne Udvikling standsedes ved Verdenskrigens Udbrud i 1914. De militaristiske Regeringer, der havde Magten, benyttede alle deres Midler til at undertrykke Sandheden, og de store Folkemasser gik blinde og uvidende ind i det store Kaos. — Imidlertid opgav man ingenlunde inden for Socialdemokratiet sin Tro paa Internationalismens endelige Sejr, og det danske Arbejderparti gjorde, hvad det kunde, for at virke for Forsoning. Der blev afholdt Konferencer i 1915 og 1916, henholdsvis i København og i Holland, der fremsatte Kravet om en international Socialistkonference med Krigens Afslutning som Formaal. Da Belgien, Italien, Frankrig, Tyskland og England nægtede deres socialistiske Delegerede Pas, blev denne Konference ikke virkeliggjort, men da Revolutionen i Rusland gennemførtes i 1917, gav denne Anledning til nye Konferencer, som Frankrig vel søgte at hindre, men som dog fik deres Betydning, idet de paabegyndte et Oplysningsarbejde, som gik ud paa at belære de stridende Nationer om, hvorledes de faktiske Forhold var, og dementerede nogle af de værste Røverhistorier, som blev sat i Omløb.

Arbejdet efter Krigen.

Aldrig saa snart var Krigen afsluttet, før Socialdemokrater fra alle Lande samledes for at drøfte de internationale Anliggender, og paa Kongressen i Luzern i August 1919, der repræsenterede 30 Nationer, fordømtes i skarpe Udtryk den imperialistiske Fred, som var sluttet. I Sommeren 1920 besluttede Kongressen i Genf at genoprette Internationale og forlægge Bureauet fra Bryssel til London, og paa Kongressen i Hamburg 1923 sluttede 43 socialdemokratiske Partier sig til den nu bestaaende internationale socialdemokratiske Organisation.

Socialdemokratiet har i sin internationale Virksomhed fulgt en bestemt Linje og søgt at udvirke en sund Politik i Broderskabets Aand. I Forholdet mellem Danmark og Tyskland har Socialdemokrater fra begge

Vær Deres egen Tobakshandler!

Indsend Ordre straks, og De sparer den ny Tobakstold!

Bemærk nedenstaaende Uddrag af vor Prisliste.

RØGTOBAK:			SHAGTOBAK:			CIGARER		
Borneo Melange	½ kg. Kr.	0,95	Shagtobak Nr 1	½ kg. Kr.	1,90	Puerto	100 Stk. Kr.	6.00
Melange A		1,35	Biskop Nr. 1		2,00	Dessert		8,00
Landmandstobak		1,80	Derby Mixture		2,00	Peter Jensson		8,00
Jæger Melange		2,00	Louisiana		2,65	Snob (mild)		8,00
Melange B.		2,50	Lys Virginia Shag		3,00	Consul		10.00
Holl. Vaaben Tobak		2,50	Moss Rose		3,00	Ilse		10,00
Varinas Melange		2,80	Rischmond Birds Eye		4,50	Flora		12,00
Java Melange		3,00	Pax (lys og let)		6.00	La Palma		12,00
Ren ubl. Domingo Nr. 1		3,00	CERUTTER:			Jockey Club		12,00
T. Vergulden Zeepaard		3,50	Flor Fina	100 Stk. Kr.	4,00	Senor		15,00
Ægte sort C		3,50	Rita		5,00	Regent		15,00
De Volle Knaster		4,00	Nr. 24 (lys og let)		8,00	Akuilla		18,00
Cubiana (meget let)		4,50	Sm. Sk. Mel. Skraa i Daaser	Kr.	3.00	Prenzados		20.00

Sendes pr. Postopkrævning + Porto. Bestillinger over 25 Kr. portofrit. Frimærker kan sendes som Betaling.

Ingen Risiko! Er Varerne ikke tilfredsstillende kan de byttes eller **Pengene tilbage!**

Holger Jørgensens Tobaksfabrik,

Larsbjørnstræde 24, København K. (Fabrikens Ejendom ved Skt. Pederstræde.)

Største Fabrik for direkte Salg til Forbrugere.

Lande søgt at skaffe Mindretallene deres Ret til kulturelle Goder og at fjerne chauviniske Forsøg paa at trække nye Grænseskel op, og Wilsons Kongrestanke: Nationernes Forbund, som i fik saa ublid en Skæbne i de kapitalistiske Regeringer, vil uden Tvivl i Socialdemokraten Ramsay Mac Donald finde en praktisk og virksom Støtte, der vil føre Folkeforbundet fremad i den rigtige Retning.

Folkene skal bygge det nye Samfund.

Stauning sluttede med at pege paa Tiden, der kommer. Alting ændres, Parlamenternes Sammensætning skifter Karakter, og samtidig hermed bliver det Folkenes brede Masser, som erobrer Magten. Disse Kredse vil ikke Krigen, men Fred og Forstaaelse, og derfor bliver Arbejdernes Deltagelse i Regeringen det sikreste Grundlag for Krigens Afskaffelse.

Men Socialdemokratiet underkender ikke andre Virksomheders Betydning. Det anerkender fuldud, hvad der gøres for internationalt videnskabeligt Samkvem, og hvad f. Eks. en Institution, som Den internationale Højskole kan gøre i Retning af at bringe Repræsentanter for de forskellige Nationer nærmere til hinanden.

Socialdemokratiet vil deltage i enhver sund Bestræbelse for at fremme Broderskabets Aand imellem Folkene.

Mark Twains Krigsbøn

En Idé kan ofte bedst illustreres derved, at den føres ad absurdum. Dette har den bekendte amerikanske Forfatter Mark Twain gjor i sin nedenfor gengivne Krigsbøn. Med satyrisk Skarphed drager han den sidste Konsekvens af det Ønske, som enhver betragter som ædelt og selvfølgeligt, naar en Krig er udbrudt, sin egen Sejr og Fjendens Nederlag.

»Oh Herre og Gud! Vor patriotiske Ungdom, vore Hjerters Udkaarne drager ud til Kamp. Vær du med dem! Ogsaa vi vil ledsage dem i Aanden. Vi forlader vore Hjems stille Fred og drager ud for at slaa Fjenden.

Oh Herre vor Gud! Staa os bi, saa at vore Granater sønderriver vore Fjender i blodige Stykker; hjælp os med at bedække deres blomstrende Enge med de Faldnes af Dødsangst og Smerte fortrukne Legemer; staa os bi, saa at vore Fjenders Smertensskrig overdøver Kanonernes Torden, hjælp os at lægge deres beskedne Bostæder i Aske; at fordrive deres Børn fra Hus og Hjem, saa at de, indhyllet i Pjalter, sultende og frysende, udsat for Solens brændende Straaler eller Vinterens iskolde Vinde maa drage over de øde Marker i deres trøsteløse Land og bede dig, oh Herre, om Dødens Forløsning, hvilken Bøn du da afslaar dem. Os til Velsignelse, oh elskede Gud, tilintetgør deres Forhaabninger og Liv, vanskeliggør deres tunge Gang, farv den hvide Sne med Blodet fra deres saarede Fødder.

Hør vor Bøn, oh Herre, og vi vil nu og altid love og prise dig. Amen«.

Film og Sport

er vel nok det, der mest dominerer i vor Tid, og som har alles Interesse. At denne Interesse nu vil blive udvidet til ogsaa at omfatte en ny Virginia-Cigaret, der i disse Dage er fremkommen paa Markedet, er let at forudse.

Den ny Cigaret har nemlig Navnet »Sport«, Emballagen viser endog forskellige Arter heraf, og sammen med Cigaretterne findes i hver Pakke et ypperligt Filmsbillede. Hvert Billede er ledsaget af Biografi, og saavel Udlandets som vore egne Berømtheder er foreviget her, og samlet udgør Fotografierne et enestaaende Films-Album.

St. Merløse Afdeling afholder Medlemsmøde paa Merløse Kro Søndag d. 23. ds. Kl. 8 Aften. Alle Medlemmer, som har Gnist af Interesse for deres Organisation, bedes møde. Blandt meget andet drøftes Overenskomsterne for 1924. Samtidig henledes Medlemmernes Opmærksomhed paa, at for at undgaa Udslettelse, maa alle Restancer være indbetalt til Kassereren senest d. 25. Marts, saa det er paa Tide nu, at man sørger for at faa ordnet sine Forhold, de vi ellers mister baade Statens og Kommunens Tilskud til Arbejdsløshedskassen. — Medlemmer fra andre Afdelinger har Adgang til Mødet mod Forevisning af gyldig Fagbog. **Emil Jensen.**

Thorslunde Ishøj Afd. afholder Møde hos Blankensteiner, Ishøj, Lørdag d. 23. Februar Kl. 7½. Dagsorden: 1) Sukkerroelugning, 2) Eventuelt. — Alle Medlemmer, som ønsker at luge Roer, bør møde denne Aften. **A. Andersen.**

Ringsted og Omegns Afdeling afholder Medlemsmøde hos Petersen, »Tokio«, Sct. Hansgade, Ringsted, Lørdag d. 23. Febr. Kl. 8 Aften, ang. Tegning til Pasning af Roer paa Stakhavegaard. Alle interesserede bedes møde. **Julius Nielsen.**

Skraa er godt.

Det landskendte Firma Holger Jørgensens Tobaksfabrik, Larsbjørnstræde 24, København, har nu optaget Forsendelse og Salg direkte til Forbrugere af Skraa i store Daaser. Paa Grund af den ny Tobakstold kan der paa Skraa, ligesom paa Tobak og Cigarer, ventes en betydelig Forhøjelse i Prisen, hvorefter det tilraades at gøre Indkøb snarest af de gamle Lagre. Vi henviser iøvrigt til omstaaende Annonce.

SKEMA

ang. Udførelse af Roearbejdet i 1924.

Paa Basis af de mellem Arbejdsgiverforeningen for Land- og Skovbrug i Danmark, Maribo Amt og Langeland samt Vestsjællands Sukkerroedyrkerforening afsluttede Overenskomster angaaende Priserne for Lugning og Optagning af Sukkerroer i 1924, paatager jeg mig herved at udføre

Lugning og Optagning af ____ Td. Land

Sukkerroer i 1924, til de efter de kommende Overenskomster gældende Priser.

Jeg paatager mig saaledes at udføre Arbejdet paa den eller de Gaarde, som af Forbundet eller det af Indenrigsministeriet nedsatte Udvalg bliver mig anvist, og jeg er saaledes pligtig til at rejse til Lolland-Falster eller en anden sukkerroedyrkende Egn og udføre Arbejdet, imod at der sikres mig Kost og Logi paa rimelige Vilkaar. Det bemærkes dog, at jeg helst ønsker Arbejdet paa

_____

Det bemærkes, at jeg i de foregaaende Aar har været beskæftiget ved Lugning og Optagning af Sukkerroer:

1) I 192——lugede og optog jeg———Td. Sukkerrorer hos

_____

(Arbejdsgiverens Navn og Adresse.)

2) I 192——lugede og optog jeg———Td. Sukkerrorer hos

_____

(Arbejdsgiverens Navn og Adresse.)

3) I 192——lugede og optog jeg———Td. Sukkerrorer hos

_____

(Arbejdsgiverens Navn og Adresse.)

Jeg er Medlem af———— Afdeling af ———— Forbund og har Medlems-Nr.————.

Er Du villig til i Tiden mellem Lugning og Optagning at udføre Arbejde hos Arbejdsgiveren paa overenskomstmæssige Vilkaar?————.

_____

Jeg er indforstaaet med, at nærværende Skema for mig gælder som en Kontrakt og forpligter mig, og jeg er ogsaa indforstaaet med, at naar det af Indenrigsministeriet nedsatte Udvalg har tildelt mig det mig tilkommende Roearbejde, maa der mellem mig og min tilkommende Arbejdsgiver afsluttes en af Udvalget formuleret Kontrakt, hvori de nærmere Vilkaar for Arbejdet er fastsat.

———— den ———— 1924.

Navn _____

Nøjagtig Postadresse _____

Poststed _____

BEMÆRK! Dette Skema udfyldes kun af saadanne, som er i Stand til at rejse til de sukkerroedyrkende Egne og paatage sig Roearbejdet, og som i et af de sidste 3 Aar har været beskæftiget ved Lugning og Optagning af Sukkerroer og passet ca. 5—6 Td. Land eller tilsvarende andre Roearealer paa et Aar.

I ovenstaaende anførte Rubrikker maa man anføre, i hvilke Aar man har passet Sukkerroer, og hvor mange Td. Land pr. Aar og hos hvilke Arbejdsgivere.

Kun Folk, som er Medlem af en Fagforening, kan faa Roearbejde ved Udfyldelse af dette Skema.

Skemaet skal udfyldes nøjagtigt og paaføres nøjagtig Navn og Adresse og snarest indsendes til

LANDARBEJDERFORBUNDET

Azaleavej 22, Valby, København.

Avertèr i „Landarbejder-Bladet".

GIGTSVAGE og RHEUMATISME-Lidende skatter højt

Anker-Pain-Expeller

Det i over et halvt Aarhundrede hævdvundne smertestillende Indgnidningsmiddel

Garanti for Ægtheden: Mærket Anker

FAAS PAA ALLE APOTHEKER

Ryg FLAG hver Dag en FLAG Dag!

Fællesrejse til Canada.

Med Hr. Einer Norden, der har opholdt sig 22 Aar i Canada, som Fører, arrangeres en Fællesrejse med

WHITE STAR LINE.

Afrejse fra Esbjerg eller København 7. April og med Ekspresdamperen »Regina«, 17000 Tons, fra Liverpool den 10. April.

Indtegning maa ske snarest, da kun et begrænset Antal kan medtages. Paalidelige Oplysninger, illustreret Rejsehaandbog og Kort over Canada tilsendes gratis. Ingen Pasvisering eller Indvandringsskat.

Joachim Prahl, Generalagent, Nyhavn 5, København K.

Stjerne-Lager er **den bedste Bajer i Danmark.** **Faas overalt!**

EXPRES RUTE til Amerika og Canada

Verdens hurtigste Dampere

Kun 8 Dages Rejse Danmark-Amerika.

Alle Pladser i Separatkahytter

Ill. Rejsehaandbog og nyeste Beretninger om CANADA erholdes tilsendt af

Generalagent C. MOGENSEN.

Nyhavn 1. København K.

Billigste Billetter til Syd-Amerika og Australien.

Gratis

sendes vort nye ill. Katalog over alle Sanitets-, Toilet-, Gummivarer og gode Bøger. Betydelig nedsatte Priser. Nyt Hovedkatalog. 44 Sider med 200 Ill., mod 75 Øre i Frim. Firmaet Samariten, Kbhvn. K. Afd. 29

Landarbejdernes Forsikring i Husmændenes Ulykkesforsikring

omfatter

1) Dagpenge i de første 13 Uger ved Ulykkestilfælde, som sker **paa Arbejdspladsen.**
2) Dagpenge i indtil 1 Aar, samt Invaliditets- eller Dødserstatning ved Ulykkestilfælde, som indtræffer **udenfor Arbejdspladsen.**

Dagpenge udbetales hver 10.—12. Dag. Kulant Behandling.

Indtegning sker ved Henvendelse til Afdelingsbestyreren.

SKANDINAVIEN AMERIKA LINIE

Eneste direkte Ruter fra København til

Amerika og Kanada

S/S »**Oscar II**« afgaar 6. Marts.
S/S »**Frederik VIII**« afg. 20. Marts.

Følgende Skibe vil **anløbe Halifax**, N. S., for Landstigning og Viderebefordring af Passagerer til **kanadiske Stationer:** S/S »**Oscar II.**« den 6. Marts, S/S »**Frederik VIII**« den 20. Marts, S/S »**United States**« 3. April og 15. Maj, og S/S »**Hellig Olav**« 29. Maj.

(NB. **Ingen Pasvisering** for Passagerer til **Kanada**).

Nærmere Oplysninger ved Henvendelse til

Passager-Afdelingen, Kongens Nytorv 8 (Telf. 4700).

Sanitets & Gummivarer

Bedst og billigst i Skandinavisk Import, Vesterbrog. 133, Kbhvn. V.

Katalog sendes gratis.

Averter i Landarbejderbladet.

Averter i Landarbejderbladet.

!

Red.: Marius Olsen. — Rasmussen & Rugh s Bogtrykkeri, Læderstræde 11, Kbhvn. K

LANDARBEIDERBLADET
SJÆLLAND

ORGAN FOR LANDARBEIDERFORBUNDET I DANMARK.

Nr. 9 **Fredag den 29. Februar 1924** **10. Aargang**

Der kaldes paa Dig!

I Tusinder og atter Tusinder af Arbejderhjem rundt om i vort lille Danmark, i By saavel som paa Land, sidder en trøstesløs Skare af Mænd og Kvinder, med Haabløshedens og Fattigdommens haarde Mærke præget i hvert af deres Træk, spejdende ud i det Fjærne, om der dog ikke snart er noget Lysglimt i Sigte, om der dog ikke snart paa een eller anden Maade skulde aabne sig en Udvej for dem, saa ogsaa de kunde naa frem til en Plads i Sollyset, at ogsaa de maatte faa Adgang til de rige Arbejdsmuligheder og de Frugter, som Moderlandet Danmark i saa rigt Maal yder til de Mennesker, som har faaet Privilegium paa at høste Frugterne og Udbyttet af de Værdier, som det arbejdende Folk frembringer, medens Arbejderne selv maa lide Nød og Savn.

Deres Stue er fattig og kold, mange Gange maa de give Afkald paa at spise sig rigtig mætte, fordi deres knapt tilmaalte Arbejdsfortjeneste ikke tillader en saadan Luksus, og af Klæder ejer de knapt saa meget, at de kan skjule deres nøgne Krop.

Du, Arbejdskammerat, Mand eller Kvinde, som maa lide denne Skæbne, eller du, som maaske er lidt bedre stillet, men som kan se, at andre lider Uret, har der aldrig i dit Indre rejst sig en Storm af Harme imod et saadant Samfundssystem.

Har du aldrig følt dig kaldet til at være med i Arbejdet for at modarbejde et saadant Samfundssystem, der søger at opretholde en saadan Klassedelthed og en saadan Uretfærdighed?

Jo, ganske sikkert har du det: det kan Livets haarde og ubarmhjertige Skole ikke have undgaaet at minde dig om, men du har maaske tænkt ligesom saa mange andre, at du vejede saa lidt paa den politiske Vægtskaal; det hører man jo saa tidt udtalt: Hvad kan det nytte? Resultatet bliver jo det samme!

Nej! og atter Nej! Resultatet bliver ikke det samme. Derfor kaldes der paa dig idag, du, Arbejdskammerat, Mand og Kvinde, som endnu har holdt dig udenfor Rækkerne af de faglige saavel som de politiske Organisationer.

Der kaldes paa dig fra Tusinder af Lidende, Mænd, Kvinder og Børn, der af Ministeriet Neergaards nu snart fireaarige Regeringsperiode er knuget ned i Fattigdom og Savn, thi hvad andet har Ministeriet Neergaard og hele den konservative Regeringsblok bragt Arbejderne i disse 4 Aar andet end Arbejdsløshed, Lønnedsættelse og Varefordyrelse.

Det er bleven Arbejdernes Andel af de gyldne Løfter paa Fremtiden, hvorpaa Ministeriet Neergaard kom til Styret i 1920, medens Højfinansens Børsspillere frit har faaet Lov at boltre sig under Regeringens Bevaagenhed.

Der kaldes paa dig fra dine organiserede Klassefæller og fra Socialdemokratiet, thi nu skal Kræfterne snart prøves for eller imod Ministeriet Neergaards reaktionære Statsstyrelse, og vi haaber og tror, at du vil støtte Socialdemokratiet i den kommende Kamp; din egen Selvagtelse vil højnes derved, idet det giver en egen ophøjet Følelse ved Tanken om at være med at hjælpe dem, som lider Uret.

Du véd da, du har gjort din Pligt, og ingen kan bebrejde dig noget.

Undlader du derimod at støtte Socialdemokratiet i dets Kamp mod Varefordyrelse, Arbejdsløshed og økonomisk Sammenbrud for en stor Del af Befolkningen, saaledes at Ministeriet Neergaard eller den konservative Regeringsblok fremdeles i 4 Aar skal have Lov til at staa ved Statsroret og i denne Periode yderligere have Lov til at lægge centnertunge Byrder paa det arbejdende Folks Skuldre, medens Overklassen bliver skaanet, ja, da paadrager du dig et frygteligt Ansvar.

Jeg ved, der er mange af Landarbejderbladets Læsere, der abonnerer paa »Venstres« Blade. Lad det dog nu være Slut! Bestil nu til April Kvartal den stedlige Socialdemokrat og meld dig ind i en socialdemokratisk Partiforening, og du har gjort din Pligt mod dig selv, din Familie, og dine Klassefæller.

Vi haaber du kommer — og hilser dig Velkommen!

Marthinus Nielsen,
Hjermitslev.

En Kammerherre, der spekulerer i Arbejderfordummelser

Paa Herregaarden »Ravnholt« paa Fyn residerer Kammerherre, Hofjægermester, Stamhusbesidder Chr. Sehestedt Juul.

Kammerherren, der selv er **født**

til Livets Solskin, til Kundskaber, Dannelse og Rigdom, er af den gode gammeldags Slags Arbejdsgivere, der ser paa Arbejdernes Bestræbelser for gennem Foreningsliv og Oplysning at højne sig selv og deres Stand op til mere menneskeværdige Kaar som et Forsøg paa at omstyrte den af Vorherre selv indstiftede Verdensorden. Kammerherren kender Oplysningens Værdi, han ved, at Kundskab er Magt, og han ved, at hvis Arbejderne bare var oplyste og kloge nok, saa fik alle de kammerherrelige Overklasseherligheder en brat Ende, saa vilde der blive Mad paa Bordet og Klæder til Kroppen hos alle, der vil og kan arbejde, medens Bibelens Dom: »Hvo, der ikke vil arbejde, bør heller ikke have Føden« kunde tænkes at blive bragt i Anvendelse paa enhver Drivert, uanset af hvilke Forældre han var født og uanset, om det var paa et Stamhus' Hovedbygning eller i en af dets Arbejderrønner, han var kommet til Verden.

Saa længe Arbejderne ikke har lært at tænke selv, saa længe de endnu tror paa Overklassens Forkyndelse af, at Fattigdom og Slaveri har været fra Verdens Begyndelse og vel sagtens vil vare til dens Ende, saalænge er der ikke tilstrækkelig Sangbund for den enkelte utilfredse Arbejders Raab til sine Klassefæller: Kommer I snart, I Landarbejdere!

Alt det ved Kammerherren til »Ravnholt« og handler derefter. Til Gengæld for at hans Arbejdere maa gaa 1 Krones Penge daglig under Overenskomstens Priser, sørger han for deres aandelige Fornødenheder. Arbejderne paa »Ravnholt« faar ngole Naturalier og til disse hører — en Avis. Selvfølgelig er det ikke saadan, at Arbejderne selv kan bestemme, hvilken Avis de vil læse. — Kammerherre, Stamhusbesidder osv. Sehested Juul ved nok, hvad der baader de fattige Djævle bedst, og bestiller derfor det tilstrækkelige Antal af den reaktionære og højkonservative »Fyns Stiftstidende«, paa det at de ved dagligt Studium i dette Etatsraads- og Kammerherreorgan, kan forblive fast i Toen paa de fæle Socialdemokraters Nederdrægtighed.

At adskillige Kammer- og andre Herrer ser med uvillige Øjne paa, at Underklassen faar anden Oplysning, end hvad Balslevs Lærebog indeholder, en kendt Sag, men det er dog alligevel sjældent, at man i vore Dage ser saa ublufærdig Spekulation i Arbejder-Fordummelse, som altsaa praktiseres paa »Ravnholt«.

Det er en dyr Avis, de Ravnholt-Arbejdere læser. Den koster dem omkring vel 1 Kr. pr. Dag.

V. R.

Urafstemningen over Forbundslovenes § 12 og 14.

Urafstemningen over Forbundslovenes § 12 og 14 er nu afsluttet. — Stemmedeltagelsen har været meget ringe.

319 Afdelinger har deltaget i Afstemningen og 3766 Medlemmer har afgivet deres Stemmer paa derom afholdte Generalforsamlinger.

Hovedbestyrelsens Forslag til Ændring af §§ 12 og 14 har faaet 3,361 Ja-Stemmer mod 271 Nej-Stemmer. 134 af de i Afstemningen deltagende Medlemmer har svaret: »Stemmer ikke«.

De af Hovedbestyrelsen udsendte Ændringsforslag er saaledes vedtagne med overvældende Majoritet. — Repræsentationen paa Forbundets Kongres d. 13. Juli vil derfor finde Sted efter disse vedtagne Ændringer.

Oscar Levinsen.

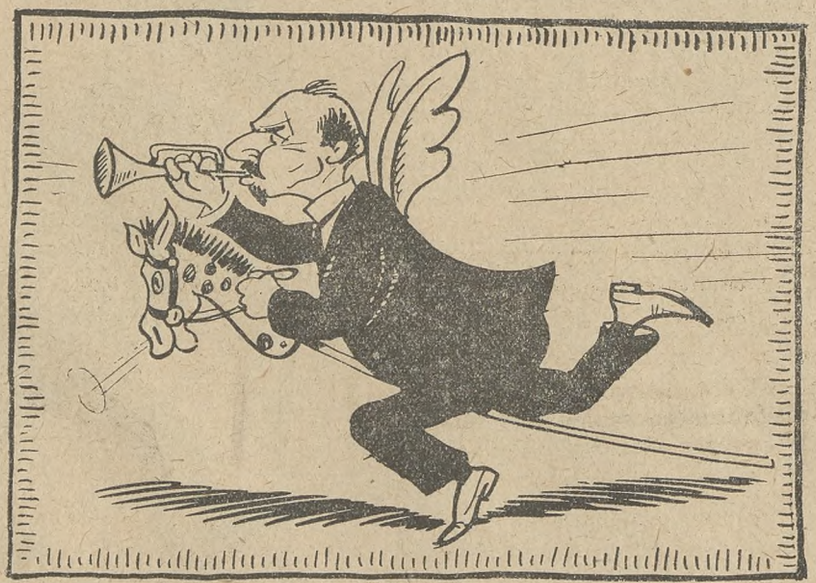

Arbejdsgivergeneralen Langkjær blæser drabeligt op til Stor-Lockout.

Indsamlingen til de tyske Fag- og Partifæller.

Indsamlingen sluttes senest 15. Marts.

Den af Hovedbestyrelsen iværksatte Indsamling til vore tyske Fag- og Partifæller maa nu slutte senest d. 15. Marts, og til den Tid maa Indsamlingens Resultat være tilstillet Hovedkontoret.

Afdelingerne bedes nu om at benytte de sidste 14 Dage til energisk Indsamling. Hver eneste Landarbejder maa opfordres til at give et Bidrag. Selv om Forholdene ikke er lyse og gode for de danske Landarbejdere, er de heldigvis dog saa meget bedre end for de tyske Arbejdere, at vi hver især har Raad til at yde en Skærv til Hjælp for vore tyske Kammerater i den for dem nu saa fortvivlede Situation.

Oscar Levinsen.

Lønregulering til Skovoverenskomsten.

I Besvarelse af forskellige Afdelingers Forespørgsel, om hvor stort et Tillæg, der efter Pristallet pr. Februar d. A. skal ydes til Skovoverenskomsten, skal vi ved nærv. oplyse, at der derom er meget afvigende Meninger mellem Arbejdsgiverforeningen og Arbejderorganisationen.

Siden Overenskomsten den 22. April 1922 blev afsluttet mellem Dansk Arbejdsmands Forbund og Arbejdsgiverforeningen for Land- og Skovbrug, er Pristallet steget med nøjagtig 10 Points. Ikke desto mindre har Arbejdsgiverforeningen den Opfattelse af Bestemmelsen om, at Priserne forhøjes med ½ pCt. for hver Point, umuligt kan medføre nogen Forhøjelse, og nægter at yde Tillæg til de i Øjeblikket betalte Lønninger.

Dermed agter Arbejderorganisationerne naturligvis ikke at lade sig nøje. Spørgsmaalet vil blive indbragt til Afgørelse ved Den faste Voldgiftsret. Gaar Rettens Kendelse Arbejdsgiverforeningen imod, hvad man er berettiget til at tro, vil Lønreguleringen naturligvis blive at yde med tilbagevirkende Kraft.

Rettens Afgørelse ventes at kunne falde ret hurtigt, og vi skal da straks meddele Afdelingerne Udfaldet.

Oscar Levinsen.

/Vilh Rasmussen.

Til det danske Folk!

Ved Slutningen af den fire Aars Periode, der i 1920 indlededes med en usandfærdig Agitation, som skaffede Venstre Regeringsmagten i Afhængighed af det konservative Parti, befinder vort Land sig nu i en overordentlig alvorlig Krise.

I fire Aar har **de frie Kræfter** udfoldet sig under en kapitalistisk-agrarisk Regerings Beskyttelse med det Resultat, at saavel Erhvervsliv som Samfundsøkonomi er stærkt svækket. I fire Aar har en Hær af Arbejdsløse været det sørgelige Vidnesbyrd om »de frie Kræfter«s hensynsløse Ødelæggelse af dansk Erhvervsliv. Og alle Opfordringer om effektive Foranstaltninger til Modvirkning af denne sørgelige Udvikling er stødt paa **Regeringens og dens Partiers Modstand,** fordi Regeringen var bundet af **Højfinansens** Kredse, der bidrog til Overklassens Valgsejr i 1920.

Nu staar Landet midt i en Valuta-Katastrofe af samme Karakter som den, der har rystet andre Stater, men Landets Regering, som hidtil har klamret sig til Agitationsfrasen »de frie Kræfters Spil«, kan hverken vise Udveje eller Plan til Forbedring af Situationen.

Regeringens eneste Indsats har været en **Toldpolitik i afgjort Strid med Demokratiets og med Venstres Program,** en Toldpolitik, hvis Fortsættelse er bebudet, men som kun fører til yderligere Fordyrelse af Livet og endnu mere Svækkelse af Landets Valuta.

De Midler, der anvendt i rette Tid kunde have forskaanet vort Land og dets Befolkning for svære Rystelser, nægtede Regeringen at anvende, og nu forløber Dag efter Dag, uden at Regeringen er i Stand til at angive nogen Plan for den kommende Tids absolut nødvendige Arbejde.

Fra alle Sider, fra Landbrug, Handel, Industri, Banker og Søfart erkendes Krisens alvorlige Karakter. — Grosserersocietetet tilraader endog Genindførelse af den Rationering, som var det Hovedpunkt, hvorimod Venstres og Højres Agitation rettede sig i 1919 og 1920, men Regeringen befinder sig fremdeles i haabløs Forvirring, evneløs og viljeløs.

Ministeriet Neergaard var Resultatet af falsk Agitation, dets Skæbne var knyttet til de daarligste Sider af det kapitalistiske Samfund — en Forbindelse, som er blevet bekræftet ved de frygtelige Afsløringer,, der er fremkommet ved de stedfundne Undersøgelser i Landmandsbankens og andre kapitalistiske Institutioners Forhold.

Der kan ikke ventes nogen positiv Handling fra dette Ministerium til Støtte for Arbejderklassen og det sunde Erhvervsliv, som nu er i Nød.

Befolkningen har kun én Handling af dette Ministerium at se hen til med Længsel, nemlig **Udskrivning af Valg til Folketinget**. Naar denne Handling er udført, har Ministeriet overladt Folket at dømme, og om Dommen kan der ikke være Tvivl.

Folket vil kræve Arbejde og Erhvervsliv beskyttet mod Svindel og Spekulation, Samfundslivet genopbygget paa sundt Grundlag, Militarisme og Kapitalisme trængt tilbage og Samfundshusholdningen ledet af ansvarlige, uafhængige Personer, uden Indflydelse fra de økonomiske Interessekredse, som i de svundne fire Aar har udøvet Magten gennem Ministeriet Neergaard.

Socialdemokratiets Hovedbestyrelse, som har endt Forberedelserne til de forestaaende Valg, kalder paa danske Vælgere til et Arbejde for vort Program, der sætter Arbejdet i Højsædet og afviser den kapitalistiske Spillermoral som uforenelig med et velordnet Samfund. Til Valg for Genrejsning af Samfundet.

Ned med Kapitalismen! Leve Socialismen!

Rigsdagen, 23. Februar 1924.

Hovedbestyrelsen for det socialdemokratiske Parti i Danmark:

København:
Th. Stauning.
Fr. Andersen.
C. Klüwer.
Alsing Andersen.
F. J. Borgbjerg.
E. Friis.
Vilh. Rasmussen.
Marinus Kristensen.
J. Friis-Skotte.
Viggo Christensen.
E. Wiinblad.
C. C. Andersen.
Nina Bang.
C. W. Bramsnæs.
J. Jensen.
N. Friis-Sørensen.
E. Berg.
Fredegod Jacobsen.
Caroline Jensen.
Otto Wiinblad.
J. P. Nielsen.
N. P. Nielsen.
Anton Jensen.

De samvirkende Fagforbund:
Carl F. Madsen.
E. Svendsen.

Arbejdernes Fællesorganisation:
K. Kiefer.

Det kooperative Fællesforbund:
P. Christensen, Helsingør.

Danmarks socialdemokratiske Ungdom:
Chr. Christiansen, Aarhus.
Carl Larsen.

Sjælland:
Chr. Ludvigsen, Jyllinge.
F. Hübenbecker, Søllerød.
Hans Hansen, Usserød.
Fr. Andersen, Kalundborg.
Sigvald Nielsen, Boslunde.
N. P. Jensen, Ny Jydstrup.
A. M. Kristensen, Næstved.

Lolland-Falster:
C. E. Christiansen, Maribo.
M. A. Jensen, Rødby.

Bornholm:
Niels Nielsen, Rønne.

Fyn:
H. P. Johansen, Middelfart.
L. D. Rasmussen, Odense.
Martin Larsen, Munkebo.
Ludvig Hansen, Nyborg.
H. Erichsen, Kirkeby.

Jylland:
Fr. Bjørn, Hjørring.
C. Jacobsen, Nr. Sundby.
N. C. Christensen, Lødderup.
J. M. Johansen, Hadsund.
Aage Riis-Flor, Randers.
N. Josiassen, Grenaa.
C. Jacobsen, Odder.
N. Fisker, Almind.
L. Krogh, Lemvigh.
Madsen-Vorgod, Fjelstervang.
Aksel Sørensen, Horsens.
C. Jacobsen, Vejle.
M. K. Sørensen, Vejen.
J. P. Sundbo, Esbjerg.
Viggo Hansen, Haderslev.
Johs. Jacobsen, Sønderborg.

Tysk Nød og tysk Valg

De fortvivlede økdnomiske Forhold og Splittelsen indenfor Arbejderbevægelsen præger Valgene.

Tyngdepunktet i det internationale Socialdemokrati var Tyskland. Her havde Marx, Engels, Lassalle, Liebknecht og Bebel arbejdet. Her var Fagorganisationerne vokset til en Styrke som i ingen anden Stormagt, her var Socialdemokratiets Vælgerhær en milliontallig Mønstring.

Saadan er det ikke mere. Krigen, og hvad der kom efter Krigen, slog det i Stykker. Nu har England overtaget Tysklands Førerskab i Arbejderbevægelsen.

Men intet Lands Arbejderklasse har ikke heller haft de Byrder at bære som den tyske, intet Folk har været saa haardt slaaet til Jorden som det tyske. Og intet Lands Socialdemokrati har gennemgaaet saa svære Kriser, saa rystende indre Kampe som det tyske Socialdemokrati.

Et Fattigdommens og Nødens Barn.

Den tyske Revolution, der sejrede den 9. November 1918, blev Signalet til bitter indre Strid. Det Socialdemokrati, der havde været et Mønster paa kammeratlig Disciplin, Orden og Organisation, faldt fra hinanden i 3 Dele, Kommunister, Uafhængige og Socialdemokrater. Den brede Front, der skulde have mødt Chauvinismens, Militarismens og Kapitalismens Stormløb, blev brudt i Stumper og Stykker. De Hænder, der enigt skulde have arbejdet paa at bygge nyt op efter det gamle, der faldt, knyttedes til Kamp indbyrdes.

Saadan blev det Kaos i Arbejderbevægelsen. Og Frankrig sørgede for, at hele Tyskland blev et Nødens, Sul- og Fortvivlelsens Land. Ved Besættelsen af Ruhr ramte det ikke alene Tysklands økonomisk, men skabte en Luft, hvori Revanchetanken fik Raaderum og Plads, saa de, der slog de nationalistiske og patriotiske Strenge fik Ørenlyd.

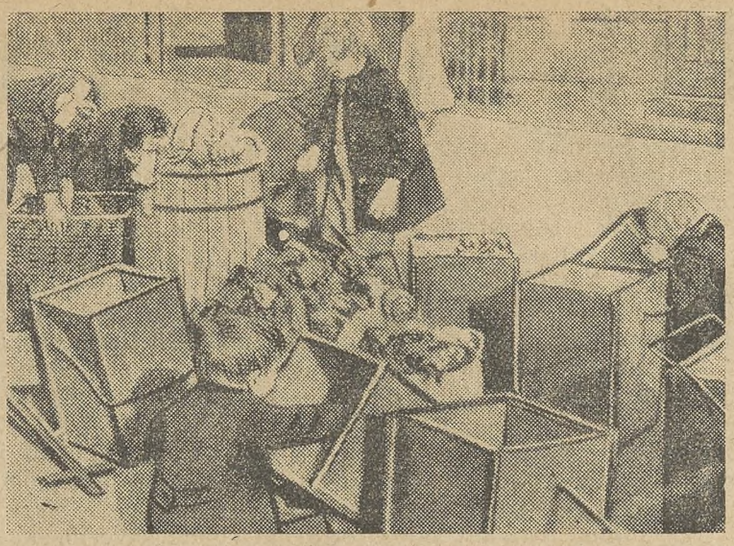

Typisk Berlinerbillede.
Proletarbørn roder i Skraldespande efter spiseligt Affald.

Det tyske Socialdemokratis Opgaver blev vanskelige, vel næsten uløselige. Paa den ene Side havde det den Del af Arbejderklassen, der, præget af den russiske Revolution, voldsomt vilde omstyrte det bestaaende ved en ny Revolution, og der lokkes med, at det *da* skulde blive godt for Arbejderklassen, paa den anden Side havde det de Befolkningslag, hvoriblandt ogsaa mange Arbejdere, der ved Frankrigs Overgreb paa Ruhr kun følte og tænkte paa den nationale Sag.

Disse Stridigheder indenfor Arbejderbevægelsen, de fortvivlede Forhold i hele Tyskland, Bolschevikernes Larm paa den ene Side, Nationalisternes paa den anden, det *maatte* svække. Alle kunde se det. Da det tyske Riges fhv. Rigskansler, Scheidemann, i Begyndelsen af denne Maaned var i København, udtalte han: »Det tyske Socialdemokrati er ikke, hvad det har været. Dets brede, sammensvejsede Front er brudt. Splittelsen i forskellige Partier og Fløje har svækket det umaadeligt, og de fortvivlede Forhold i Tyskland, ved Frankrigs Besættelse af Ruhr og dette Lands haardhændede Holden paa Versailles-Traktaten, har yderligere forværret Tilstanden.«

Derfor kommer det ikke overraskende, naar man nu ved forskellige Valg til Landdagen, der er afholdt i Tyskland i disse Dage, ser, at Socialdemokratiets Stemmetal er svundet betydeligt ind. Haardest var Tabet i Mecklenborg, hvor Stemmetallet gik tilbage fra 137,000 til 55,000. Og disse Stemmer er ikke, som mange maaske havde ventet, gaaet tilvenstre, til Kommunisterne. Vel havde disse i Mecklenborg en Fremgang paa 19,000 Stemmer, men dette er jo kun en lav Procent af de tabte Stemmer. Resten er altsaa gaaet tilhøjre, til Nationalisterne.

Det tyske Socialdemokrati gaar en haard og vanskelig Tid i Møde. Sandheden maa ses lige i Øjnene. Hele Tysklands Organisme og Arbejdernes egne Organisationer er rystede ud af de gamle Lejer ved de sidste 10 Aars Begivenheder. Og ved de store Valg, der skal afholdes engang i Foraaret, vil Socialdemokratiet ikke kunne holde sin gamle, stærke Stilling.

Men at det kun vil blive en forbigaaende Svækkelse, siger sig selv. Frankrig vil før eller senere slippe Ruhr. Forholdene i Tyskland vil Aar for Aar rette sig, og Arbejderne selv vil indse, at indre Strid og Splid kun svækker egen Styrke og forøger Modstandernes.

Kan Sulten trække Furer i Barneansigtet.

Indsamling til de Blinde

Fra Dansk Blindesamfund har vi modtaget Meddelelse om, at Indsamlingen til nævnte Institution nu ønskes sluttet.

I Henhold hertil skal vi anmode Afdelingerne om at indsende Indsamlingslisterne og de indsamlede Beløb til Hovedkasserer P. Højlind, Godthaabs Allé 16, København, Brønshøj, eller til vort Forbunds Kontor.

Selv om der intet er indkommet, bedes Listerne alligevel indsendt.

Husk at Kontingentet skal være betalt inden 31. Marts.

Fra Uge til Uge.

INDLAND

Faar vi Storkonflikt?

Som bekendt har Arbejdssituationen i de sidste Uger antaget en ret truende Karakter.

Arbejdsgiverforeningen har i Anledning af nogle resultatløse Forhandlinger med enkelte Fag tilstillet Arbejdernes Hovedorganisation et første Lockoutvarsel, der fra Dansk Arbejdsmands Forbund er besvaret med et Strejkevarsel. Et Forhandlingsmøde mellem de to Hovedorganisationer resulterede imidlertid i, at de givne Varsler skulde holdes tilbage og der skulde optages nye Forhandlinger om de enkelte.

Saadanne Forhandlinger har nu været afholdt, men er for D. A. F.s Vedkommende endt resultatløst og uden et nyt Møde blev fastsat.

Derefter har Arbejdsgiverforeningen holdt Generalforsamling, hvis Beslutning Ritz. Bur. er offentliggjort gennem Dagspressen. Arbejdsgiverne proklamerer heri paany deres Standpunkt fra December: »Ingen Lønforhøjelser«.

Man maa vel herefter være forberedt paa, at andet Lockoutvarsel snart vil foreligge, og forsaavidt ikke Forligsinstitutionens Indgriben fører til et Forlig, maa vi forberede os paa en omfattende Konflikt.

*

Valutasituationen er Øjeblikkets store Spørgsmaal. Stats- og Finansminister Neergaard og Kolleger har, sammen med en Række Bankeksperter og saadanne Finansgenier, som vort Fødeland altid var saa rigt paa, i længere Tid drøftet Midler til Kronens Stabilisering, men endnu, da dette skrives, er Finansministeren ikke fremkommet med den samlede Plan, han forleden bebudede i Folketinget. Og imedens Regeringen og Eksperterne grunder, myldrer det, navnlig i den borgerlige Presse, med gode Raad og Anvisninger til igen at hjælpe den syge Krone paa Fode. I disse Anvisninger spiller Arbejdstidens Forlængelse sammen med en Nedsættelse af Lønningerne i Reglen en fremtrædende Rolle.

Tendensen er tydelig nok den: at lade Arbejderne betale for Kapitalisternes Ødelæggelse af vort Lands Valutaforhold. — Det eneste Lyspunkt i dette Gravmørke er, at Valget nu ikke kan udskydes ret meget længere.

*

Sidste Uge har ikke bragt nogen nævneværdig Nedgang i den frygtelige Arbejdsløshed. Øerne har en lille Opgang, og overfor denne staar Hovedstaden og Jylland med smaa Nedgange. Slutresultatet er knap 400 færre indtegnede Arbejdssøgende, men overfor de tilstedeværende uhyre store Tal, er dette en meget lille Forskydning.

Tallene fra Arbejdsdirektørens Ugeberetning er følgende:

Hovedstaden har 17,444 indtegnede Arbejdssøgende mod 17,619 for en Uge siden. Øerne har 17,670 mod 17,509 og Jylland 21,184 mod 21,563. I hele Landet er der saaledes nu 56,298 indtegnede Arbejdssøgende mod 56,691 for en Uge siden, eller en Nedgang i Ugens Løb paa 393.

For Landarbejdernes Vedkommende har der været Stigning i Arbejdsløsheden. Tallet paa Arbejdsløse indenfor vort Forbund var i sidste Uge 2540 imod 2520 den foregaaende Uge.

For henved et Par Aar siden, blev der nedsat en Kommission, som skulde fremkomme med Forslag til en ny Næringslov.

Nu meddeler Bladet »Klokken 5«, at denne Kommission ikke har holdt Møde siden i Eftersommeren 1923, fordi Kommissionens Formand, Departementschef i Handelsministeriet Busk Nielsen, har faaet Orlov paa ubestemt Tid som Følge af, at han som Bestyrelsesmedlem i Internationale Assurance Co. er impliceret i dette Selskabs Skandaleaffærer.

*

»Social-Demokraten« har afsløret et kapitalistisk Spekulationskomplot, som ved Spekulationer i udenlandsk Valuta har ydet deres Bidrag til at slaa den danske Krone ned. Trods de Herrers Dementier og den kapitalistiske Presses Forsøg paa at dække Spekulanterne, er Regeringen dog bleven tvunget til at tage Affære og træffe Foranstaltninger til Valutahajernes Uskadeliggørelse.

*

UDLAND

Processen imod det nationalistiske Komplot i Bayern, som i November sidste Aar forsøgte et Kup mod den tyske Republik, er nu paabegyndt; den finder Sted i München.

Hovedpersonerne er den nationalistiske Fører Hittler og den fra Verdenskrigen kendte General Ludendorff, der begge staar anklaget for Høj- og Landsforræderi; men ogsaa Statskommissær von Kahr og General Lossow er sammen med en Række andre reaktionære Ledere kompromiterede.

Processen følges med den største Spænding af hele Tyskland.

*

Der gaar haardnakkede Rygter om, at

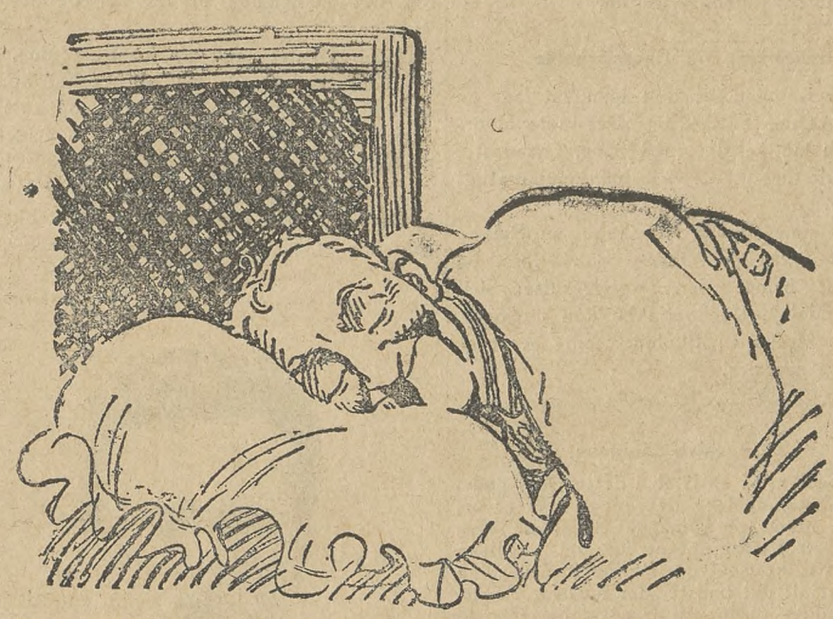

Søvnløshed? Nej, han sover som et Barn.

Kan De ikke sove om Natten, stammer det i 9 af 10 Tilfælde fra, at Deres Stofskifte ikke virker normalt eller Fordøjelsen ikke er i Orden. Blodet maa stadig frigøres for Urinsyre og renses for Urenheder, ellers kan et normalt Stofskifte ikke opretholdes; ligeledes maa Fordøjelsen være i Orden og Nyrerne og Leveren i kraftig Funktion. Tag derfor hver Morgen et halvt Glas varmt Vand med en lille Dosis Kruschen Salt; det virker stærkt blodrensende og bringer straks Fordøjelsen i Orden; tillige stimulerer og udrenser det hele Systemet paa en fuldkommen naturlig Maade.

Derfor sover man godt og befinder sig vel, naar man tager Kruschen Salt.

Hos Materialister og Købmænd a Kr. 3,50 til 100 Dage.

„Det er den lille daglige Dosis, der gør det".

der skal være udbrudt Revolution i Bulgarien.

*

De norske Arbejdsgivere har lockoutet 55,000 Arbejdere, og i de nærmeste Dage vil yderligere 15,000 Mand blive smidt paa Gaden.

*

Den engelske Transportarbejderstrejke er nu sluttet med en afgjort Sejr for Arbejderne, der i alt væsentligt opnaar det Løntillæg, de krævede.

Arbejdet er paany optaget overalt.

Minearbejdernes internationale Komité har vedtaget at afvise ethvert Forslag om Forlængelse af Arbejdstiden og stiller Krav om, at Washington-Overenskomsten straks skal ratificeres af alle Lande.

Sommerskole for unge Piger

Benyt den uddelte Amtsunderstøttelse til et Ophold paa Esbjerg Arbejderhøjskole.

Tiden er nu kommen, da de unge Kvinder skal bestemme sig for et Ophold paa Esbjerg Arbejderhøjskole.

Der kan ikke tænkes noget lykkeligere end et Ophold paa den smukt beliggende Skole, hvor der undervises i Fag, som netop maa interessere de unge Kvinder. Foruden i almindelige Højskolefag som Dansk, Regning, Stileskrivning, Historie, Litteratur, Økonomi osv., undervises der i

Husgerning og Haandarbejde.

Undervisningen er helt igennem lagt an paa Elevernes Fatteevne. Det mere alvorlige Arbejde veksler med Sang, Gymnastik og Friluftsture i et frit og kammeratligt Samvær.

Et Sommerophold vil skabe en Række gode og lykkelige Minder og vil først og fremmest bringe den Dygtiggørelse, som vor kvindelige Ungdom ikke kan undvære.

Skriv straks til Skolen, som besvarer alle Forespørgsler.

En engelsk Clubman

er et Medlem af en Club i dette Ords gode, gammeldags engelske Betydning. Han er oftest en Mand med mange Slægtleds høje Kultur, en Repræsentant for det engelske Plutokratis kræsne og forfinede Smag, en Køber af alt det bedste, der faas for Penge, han afbildes derfor til Slægtsgalleriet med Dirigentkøllen i Haanden for at vise Efterslægten, at han naaede det højeste, der kan opnaas i en Club, at præsidere ved Bordenden

Herhjemme har Clubman en anden Betydning, idet Ordet her er Navnet paa en fortrinlig Cigaret, der ogsaa ved sin udmærkede Kvalitet forener alle de gode Egenskaber, der kendetegner den typiske engelske Clubman. Forøvrigt er det en offentlig Hemmelighed, at den Herre, der er afbildet udenpaa Clubman-Cigaretæsken, er en berømt engelsk Lord, Præsident i en af de fornemste London-Clubber. Han præsiderer ved Onsdagssammenkomsten, ligesom Cigaretten Clubman præsiderer paa det danske Marked med største Salg paa Onsdage og Ugens øvrige Hverdage.

Ryg det bedste — Ryg Clubman

Mærker og Ligegyldighed

Der er mange Kamerater, som omgaas Kvitteringsmærkerne med for lille Paapasselighed.

Det hænder ikke sjældent, at man bliver forevist en Bog, hvori mangler et Mærke. Hvor er det henne? Og hvem skal erstatte dette?

Afdelingen maa svare til det Antal, den modtager fra Forbundet, og naar en Opkræver modtager fra en Kasserer saa og saa mange Mærker, maa Vedkommende Opkræver møde med Kontingenter i tilsvarende Grad eller Mærker tilbage. Kassen kan ikke have Ansvaret for Mærkerne længere end til Opkræverne og disse igen til Medlemmerne.

Man tænker uvilkaarligt: Vi har betalt, saa skidt med Mærkerne. Dette er forkert. Der kommer en Tid, da paagældende Bog skal indsendes til Ombytning, og saa »hænger Afdelingerne paa den«. »Ingen ny Bog, før det manglende Mærke er betalt — Værs'god!«

Derfor vil det være af stor Betydning, at Medlemmerne sørger for, at Mærket kommer i Bogen. Og vi kan vist godt være enige om, at lidt bedre Orden kan magelig holdes, og at de forekomne Tilfælde i høj Grad skyldes ligegyldig Behandling af Mærkerne. — Noget andet er, om de bliver siddende.

Kr. Jørgensen, Kasserer,
Majbølle Afdeling.

Rykow.

Det blev altsaa ikke, som ventet, Stalin, der blev Lenins Efterfølger, men Alexij Ivanowitz Rykow. At man valgte denne er sikkert af Hensyn til den russiske Bonde, da Rykow er af gammel russisk Bondeslægt.

Lenins Efterfølger er 43 Aar, og hans Løbebane er som de fleste af de, der har deltaget i den russiske revolutionære Bevægelse. Allerede som 17aarig Dreng begynder han som Agitator og har siden da tilbragt mange Aar af sit Liv i Czarens Fængsler og i Sibirien. Det sidste Sted er han flygtet fra 3 Gange og hver Gang blevet taget igen og sendt tilbage; han har saaledes alene i Tiden fra 1907—1917 tilbragt 8½ Aar i Fængsel, deraf de 4 i Sibirien, hvor han var, da Revolutionen brød løs.

Stensved Afdeling. Paa Generalforsamlingen i Stensved d. 13. Februar vedtoges det, at Kontroltiden skulde være fra Kl. 10—11 Fm. og ligeledes at henvise de Arbejdsløse til Stenslagning paa Kommunens Veje; dette bedes de Arbejdsløse Medlemmer og i Særdeleshed Kontrolbestyrelsen at tage til Følge. **Bestyrelsen.**

Afdelingsmeddelelser og Annoncer.

Paa given Foranledning skal vi meddele, at Afdelingsmeddelelser skal sendes til Bladets Kontor, og Annoncer skal sendes til Hr. Willy Carlsen, Nr. Farimagsgade 47, St., København K.

Altsaa alle Meddelelser angaaende Møder og Generalforsamlinger skal sendes til Bladets Kontor, Azaleavej 22, Valby, København, og ikke til Annonceekspeditionen eller Trykkeriet, som nogle Afdelingsledere gør det.

En mærkelig Cigar er fremme paa Markedet. Den er lang, tynd og rullet som Tobaksplantørerne selv ruller deres Cigarer uden Hensyn til Facon og kun lukket ved en Snoning af Dæksbladet. Ved denne Fabrikationsmaade, hvor der intet er ofret til Facon, Udstyr og Sortering, er opnaaet at fremstille en virkelig Kvalitetscigar til 16 Øre. Cigaren, hvis Navn er Plantadores, fabrikeres paa E. Nobels Fabrikker

Forbundet har i Januar 1924 modtaget nedennævnte Kontingent m. v.

SJÆLLAND	For Jan.	For Decbr. og Restanc.	Afdelings-materiale
Aarby	175,00	173,00	2.00
Allerslev	53,50		
Alsted			
Aversi-Thybjerg	126,00		17,00
Baarse	38,50		
Benløse		35,00	
Bjergby-Mørkøv	38,50	94,50	10,00
Bogø	28,50		
Borre (Møen)	45.50	53,50	
Borsholm			
Borup	3,50	38,50	
Boslunde			
Brorup-Valby	24,50	24,50	2,00
Dalby			
Dalmose	24,50	67,00	
Dame-Fanefjord (Møen)	214,00		21,35
Damsholte (Møen)	319,00		8,00
Egerslevmagle	20,00		
Esbønderup	19,50		
Everdrup		124,00	
Faxe		87,50	
Fensmark	43,50		1,90
Flakkebjerg	21,00		
Fodby	37,00		1,00
Fredensborg	58,00	41.00	
Frøslev		130,50	
Fuglebjerg	175,00		5,00
Fuglede		116,50	
Følleslev-Særslev		43,00	1,25
Ganløse	46,00		7,00
Gevninge-Herslev	68,50		3,00
Gimlinge	21,00		
Glumsø	73,00		
Gunderslev	63,50		
Gundsølille		31,50	
Gundsømagle	42,00		2,00
Gørløse-Sigerslev	31,50		
Haarlev	59,50		
Hammer		56,50	
Haraldsted	177,00	195,50	13.60
Haslev	10,50	23,00	7,84
Hastrup-Særløse	21,00		1,00
Hellested			
Helsinge-Drøsselbjerg	83,50		
Helsinge-Valby		16,00	1,39
Herfølge	46,00	63,50	
Herlev	113,00	192,50	
Herlufmagle	26,50	24,00	3,00
Herstederne			
Hillerød		84,00	
Hjembæk	94,50		
Hjertebjerg (Møen)	129,50		
Hyllinge	153,50		
Hørve	8,00		
Jordløse			
Jungshoved	53,00		
Jydstrup	108,50		
Jægerspris	59,50		1,00
Kalundborgegnens Hoved		373,00	
Karlslunde		52,50	1,00
Kr. Hyllinge		87,00	
Kirkerup			
Kr. Saaby-Rye-Sonnerup			
Kjøng	117,50		5,00
Klippinge	33,50		
Kongsted	116,00		7,35
Kongstrup-Tølløse	122,50		7,40
Kundby	159,50		10,50
Kværkeby	17,50		1,05
Københavns	112,00		
Lejre	36,00		
Lellinge		17,50	
Lundby	28,50		6,80

SJÆLLAND	For Jan.	For Decbr. og Restanc.	Afdelings-materiale
Løve	28,00		
Magleby (Møen)	103,50		
Mern	168,50		1,00
Munke-Bjergby	10,50	10,50	1,00
Mørdrup	26,50		
Nidløse			
Nordrup			
Nyraad	51,00		
Nærum	73,50		
Næstelsø-Brandelev	59,00		
Ondløse		71,00	5,25
Ottestrup-Sorterup	45 50	27,50	1,25
Ourø		21,00	
Præstø	60,00		
Raklev	3,50	52,50	1,25
Regstrup	79,50		
Ringsted		161,00	
Roholte		74,00	
Ruds-Vedby	88,00		9,00
Rønnebæk		50,00	
Rørby	45,50		3,25
Samsø	231,00	248,00	9,00
Sengeløse	101,00		18,35
Skamstrup			
Skibby	56,00	165,00	3,25
Skørpinge-Faardrup	24,50		6,10
Slangerup			
Sludstrup	52,50	52,50	
Smørum	97,50		8,20
Snesere		162,00	
Sneslev	84,50		1,00
Sorø	17,50	17,50	
Spjellerup	13,00		
Stege (Møen)		116,50	
Stenmagle		35,50	
Stensved	164,50		
Stigsnæs		131,50	
Stillinge	49,00		
Storehedinge		130,50	—,90
St. Merløse		187,00	
Svallerup		31,50	1,25
Sværdborg	87,00		1,45
Syv	75,50		2,00
Sæby-Buerup			
Terslev		76,00	
Thestrup	59,50		
Thorslunde-Ishøj		94,50	
Thune	84,00		7,00
Thureby	74,50		3,00
Tjæreby		21,00	
Toksværd	64,50		11,75
Tornemark	28.00	44,00	1,00
Tudsenæs	66,00		1,00
Tømmerup	6,50		
Ubby			
Uggerløse	31,50		
Ulsø	191,00		
Valløby		3,50	
Vejlø	104,50		—,45
Vemmelev-Hemmeshøj	56,00		
Vetterslev-Hømb			
Viemose	45,00	56,00	
Vig		15,00	
Vindinge		26,50	
Viskinge			
Voldersley-Gørslev		45,50	
Vordingborg	203,50		
Værslev		107,50	1,25
Ølstykke			
Ørslev	64,00	86,50	1,00
Ørsted	62,50		

hvorfor herved kvitteres $^{9}/_{2}$ 24. **Lorents Petersen.**

FORLANG ALTID
OTTO MØNSTED A/S
OMA
PLANTE-MARGARINE

GIGTSVAGE og RHEUMATISME
Lidende skatter højt
Richter's Anker-Pain-Expeller
Det i over
et halvt Aarhundrede
hævdvundne smertestillende Indgnidningsmiddel
Garanti for Ægtheden: Mærket Anker
FAAS PAA ALLE APOTHEKER

Ryg
FLAG
hver Dag
en FLAG Dag!

Landarbejdere og Landmænd, som agter at rejse til
CANADA
inden Foraarstravlheden, som beg. i April, vil ved Ankomsten faa anvist Arbejde af
Canadian National Jernbanen.
Afrejse fra København eller Esbjerg den 12., 17. og 19. Marts for
White Star Line's
Expresdampere: Celtic 21,000 Tons, Pittsburgh 17,000 Tons, Canada 10,000 Tons.
Adskillige Passagerer er allerede indtegnede, hvorfor Plads maa reserveres snarest.
Ingen Pasvisering til Canada.
Alle nærmere Oplysninger meddeler Joachim Prahl, Generalagent, Nyhavn 5, København K. Telf. 7926, eller mine beful dmt. Agenter.

EXPRES RUTE
til Amerika og Canada

Verdens hurtigste Dampere
Kun 8 Dages Rejse
Danmark-Amerika.
Alle Pladser i Separatkahytter
Ill. Rejsehaandbog og nyeste Beretninger om CANADA erholdes tilsendt af
Generalagent C. MOGENSEN.
Nyhavn 1. København K.
Billigste Billetter til Syd-Amerika og Australien.

Reklametilbud
for dansk Arbejde.
Det er ganske forbavsende, hvad der paa en moderne dansk Klædefabrik kan fremstilles til en billig Pris, naar det drejer sig om Masseproduktion i saa stor Stil, som der her er Tale om, og vi skal her bevise, at dansk Arbejde absolut ikke staar tilbage for det udenlandske, baade hvad saavel Soliditet og Prisen angaar, idet vi som Reklame for vort Firma og for at bevise dansk Arbejdes Soliditet samt for at give alle og enhver Anledning til at bevare vor Forretning i venlig Erindring sælger 3,20 Meter dobbelt bredt, graat Stof af garanteret ægte dansk Fabrikat af det af vore Kunder saa rosende omtalte og glimrende anbefalede graa danske Stof Nr. 4 for kun 8 Kr. 80 Øre.

3,20 Meter lys engelsk Cover Coat	Nr. 1 kun	16,00
3,20 Meter mørk dansk Cover Coat	Nr. 2 kun	16.00
3,20 Meter blaat dansk Stof	Nr. 3 kun	12,00
3,20 Meter graat dansk Stof (Reklame Nr.)	Nr. 4 kun	8,80
3,20 Meter brunt dansk Stof	Nr. 5 kun	12,00
3,20 Meter Salt og Peber, dansk Stof	Nr. 6 kun	18,40
3,20 Mter sortstribet graat dansk Stof	Nr. 7 kun	15,20
3,20 Meter blaat dansk Cheviot	Nr. 8 kun	18,40
3,20 Meter graat dansk Cheviot	Nr. 9 kun	18,40
3,20 Meter brunt dansk Cheviot	Nr. 10 kun	18,40
3,20 Meter brunmeleret engelsk Stof	Nr. 11 kun	12,00
3,20 Meter bruntærnet dansk Stof	Nr. 12 kun	18,40
3,20 Meter blaat tysk Cheviot	Nr. 13 kun	16,00
3,20 Meter graat tysk Cheviot	Nr. 14 kun	16,00
3,20 Meter brunt tysk Cheviot	Nr. 15 kun	16,00
3,20 Meter blaat engelsk Cheviot	Nr. 16 kun	16,00
3,20 Meter graat engelsk Cheviot	Nr. 17 kun	16,00
3,20 Meter brunt engelsk Cheviot	Nr. 18 kun	16,00

— Alle Numre er dobbelt bredt. —
— 3,20 Meter er godt 5 Alen. —
Vor bedste, stærkeste og sværeste Cheviot er Nr. 8, 9 og 10.
Bemærk: Nye Numre og nyt Reklamenummer.

Varmt og blødt Undertøj, lodden paa Vrangen.
Herreunderbenklæder pr. Par 2,85
Herreundertrøjer pr. Stk. 2,85
Damebenklæder pr. Par 2,85

Her skal De se Priser.
Kulørte Tæpper med stribede Borter henholdsvis kun 1,95 og 3,50.
Heluldne Tæpper kun 4,85.
Uidne Herreveste kun 4,85.

Vor Garanti er den sædvanlige, nemlig fuld Tilfredshed eller Pengene tilbage, og bedes derfor enhver om snarest muligt at aflægge vor Forretning et Besøg eller indsende skriftlig Ordre med omgaaende Post.

Fabrikkernes Klædelager v/ J. M. Christensen
Nørrebrogade 32, København N.

Husmandsbrandkassen for Danmark
(120,000 Medlemmer, 1050 Mill. Kr. Forsikringssum).
I Afdelingen for faste Ejendomme optages: med blødt Tag, alle Ejendomme paa Landet, naar Forsikringssummen ved Indtegningen ikke overstiger 80,000 Kr., med blandet Tag, naar den ikke overstiger 40,000 Kr., og med haardt Tag, naar den ikke overstiger 50,000 Kr.
I Afdelingen for Løsøre optages: Løsøre beroende i faste Ejendomme overalt Danmark, saavel paa Landet som i Stationsbyer og Købstæder.
I Tyendeafdelingen optages: Tyendeejendele uden Hensyn til, hvor disse befinder sig i Danmark.
Moderate Præmier. Kulant Behandling. Hurtig Afregning.
Nærmere Oplysninger faas ved Henvendelse til Distriktsforstanderne, Sognetillidsmændene eller til Hovedkontoret Gl. Kongevej 5, København B. Telefon 5150.

Sanitets & Gummivarer
Bedst og billigst i Skandinavisk Import, Vesterbrog. 133. Kbhvn. V.
Katalog sendes gratis.

Er De rigtig klog,
da forlang vort nye ill. Katalog gratis over alle Sanitets-, Toilet og Gummivarer samt interessante Bøger. Stærkt nedsatte Priser. Nyt Hoved katalog, 44 Sider med 200 Ill. mod 75 Øre i Frimærker. Firmaet Samariten København K., Afd. 29.

Stjerne-Lager
er
den bedste Bajer i Danmark.
Faas overalt!

KANADA
Fællesrejser
arangeres i Foraaret 1924 med
Den nye direkte Rute
til kanadisk Havn.
(Eneste direkte Linie).
s/s „Oscar II" afgaar fra København 6. Marts
„ „Frederik VIII" afgaar fra København 20. Marts.
„ „United States" afgaar fra København 3. April
„ „United States" afgaar fra København 15. Maj.
„ „Hellig Olav" afgaar fra København 29. Maj.
Bemærk! I den kanadiske Landingshavn (Halifax, N. S.) vil Hr. Carl Jacobsen modtage vore Passagerer og være disse behjælpelig. Alle Oplysninger ang. saavel Sørejsen som Jernbanerejsen erholdes igennem
SKANDINAVIEN-AMERIKA LINIENS
Passager-Afdeling, Kongens Nytorv 8, København K.
og de befuldmægtigede Agenter i Provinsen.

Red.: Marius Olsen — Rasmussen & Ruths Bogtrykkeri, Læderstræde 11, Kbhvn. K

LANDARBEIDERBLADET
SJÆLLAND

ORGAN FOR LANDARBEIDERFORBUNDET I DANMARK.

Nr. 10 **Fredag den 7. Marts 1924** **10. Aargang**

Importen af polsk Arbejdskraft

Vi faar foreløbig 1000 Polakker, men kan vi ikke inden 13. Marts skaffe flere hundrede danske Arbejdere, faar vi endnu nogle hundrede Polakker.

Da vi i sidste Uge opgjorde Resultatet over den danske Arbejdskraft, vi havde fremskaffet til Sukkerroearbejdet, viste det sig desværre, at vi ikke tilnærmelsesvis havde faaet Arbejdskraft nok til Pasning af de Roerealer, der var ønsket Arbejdskraft til. Vi mangler langt over 1000 Mand.

Det af Indenrigsministeriet nedsatte Udvalg besluttede derfor straks at anbefale Indrejsetilladelse til 1000 polske Arbejdere, og paa vor Anmodning om at give os endnu 14 Dage at arbejde i for at se, om vi kunde fremskaffe det Antal, der manglede udover 1000. Men dersom vi ikke senest den 13. Marts har fremskaffet den Arbejdskraft, der endnu mangler foruden de 1000, som har faaet Indrejsetilladelse, vil der yderligere blive givet Indrejsetilladelse for det Antal Arbejdere, der mangler. Vi har paany tilskrevet samtlige Afdelinger om denne Sag og givet dem alle nødvendige Oplysninger.

Der er gjort altfor lidt.

Vi maa straks understrege, at vi synes der blandt Landarbejderne er en altfor ringe Interesse for denne Sag.

Man maa erindre, at det drejer sig om Landbrugets bedst betalte Arbejde og ovenikøbet det Arbejde, som i de sidste 2 Aar har givet en ovenud fin Betaling.

Det er tilmed et Arbejde, hvor alle de Folk, som gennem os paatager sig Roearbejdet, er sikret fuld overenskomstmæssig Betaling.

Det Antal Arbejdere, der er fremskaffet, er meget ringe og det saavel hvad angaar de danske Sæsonarbejdere som den lokale Arbejdskraft.

Det er dog ejendommeligt, om de danske Landarbejdere skulde foretrække det daarligere betalte Landbrugsarbejde for at lade fremmede Arbejdere tage det bedste Arbejde, vi har.

For unge Mennesker, som ellers kan og vil tage fat, er det at komme paa Roearbejde efter vore Vilkaar dog anderledes frit og godt betalt end noget andet af Landbrugets Arbejde. Og for de paa Sukkerroe-Egnene boende Arbejdere er det dog betydeligt bedre at have lidt Roearbejde end at gaa ledige i den halve Sommer. Men man synes ikke ganske at have forstaaet dette. Den lokale Arbejdskraft, der er skaffet indenfor Lolland-Falster, er saa ringe, at enhver kan sige sig selv, at der findes mange, mange flere Arbejdere, som kunde passe Sukkerroer.

I mange Tilfælde meddeler vore Afdelinger os, at Arbejderne ikke tør paatage sig saadant Roearbejde, fordi de ikke er vant til det. Saadanne Tilfælde maa dog dreje sig om ældre Folk, for at unge gifte Landarbejderfamilier ikke tør paatage sig 1 a 2 Tdr. Land Sukkerroer lyder dog temmelig usandsynligt. Der er faa af de yngre Landarbejdere, som ikke har prøvet at passe Roer, og som ikke har lidt Øvelse deri, og det at luge og optage Sukkerroer er dog ikke saa stor en Videnskab, end at de fleste kan lære det paa en 14 Dages Tid, naar de vil.

Lad os derfor ikke være nogle Bangebukser, som ikke tør paatage os et saa alm. Landbrugsarbejde, som Sukkerroearbejdet er, ovenikøbet, naar det hører til Landbrugets bedst betalte Arbejde. De lokalt boende Arbejdere, som overvinder denne Frygt for Sukkeroerne og prøver blot med en lille Smule Roer, vil sikkert blive glade for Springet og ad Aare indse, at her er en god Maade til at supplere den sparsomme Fortjeneste paa.

Vi maa rette en kraftig Appel

til den lokale Arbejdskraft, navnlig paa Sjælland, Fyn og Sønderjylland, om at paatge sig noget Roerbejde, dersom saadan findes paa deres Egn, og at paatage sig det paa de af os udsendte hvide Skemaer. I Sønderjylland har vi saaledes kun tegnet lokal Arbejdskraft til 13 Td. Land, denne Landsdel, hvor de gifte Arbejdere jamrer over, at der intet Arbejde er om Sommeren! Dersom Landarbejderne hernede vilde paatage sig Pasning af blot 1 a 2 Td. Roer hver især, kunde vi undgaa, at der kom Polakker til Sønderjylland.

AALBORG · BRØNDUM · HOBRO
AKVAVITTER

og de sønderjydske Landarbejdere vilde baade faa Smag paa Sukkerroearbejdet og Betalingen for dette, og paa samme Maade er det alle andre Egne, hvor Sukkerroedyrkningen er af nyere Data eller er mindre udbrudt.

Men som sagt det skal være nu i de allerførste Dage, man skal sikre sig dette Roearbejde, thi senest den 13. Marts skal vi have de endelige Besvarelser ind til Hovedkontoret.

Arbejdere, som ønsker, eller som vil paatage sig Roearbejde, enten som danske Sæsonarbejdere paa de tidligere omskrevne Vilkaar eller som lokal Arbejdskraft, bedes derfor straks henvende sig til deres Afdelingsformand og faa udleveret Skema til at tegne sig paa og andre Oplysninger, eller de bedes skrive direkte til Forbundskontoret.

Som sagt, vi mangler Masser af Arbejdere, og Masser af Folk skal vi have, dersom det skal forhindres, at vi skal have endnu flere hundrede polske Arbejdere.

Oscar Levinsen.

De nye §§ 12 og 14 i Forbundslovene.

Reglerne for Repræsentation paa Kongressen.

Som meddelt i sidste Nr. er det af Hovedbestyrelsen udsendte Forslag til Ændring af Forbundslovenes §§ 12 og 14 vedtaget. Disse §§ handler jo udelukkende om Afdelingernes Repræsentation paa Kongressen. Vi skal derfor herved gengive disse nye Paragrafer i Forbundslovene:

Forbundslovenes § 14:

Til Kongressen kan enhver Kredsorganisation sende 1 Repræsentant for hver fulde 40 Medlemmer.

De Kredsorganisationerne indordnede Afdelinger med 40 Medlemmer eller derover, indstiller selv til Kredsorganisationen den Mand, de ønsker valgt som Kongresdelegeret. Afdelinger med 80 Medlemmer eller derover indstiller 2 Delegerede, Afdelinger med 120 indtil 3. De af saadanne Afdelinger til den paagældende Kredsorganisation indstillede Delegerede betragtes som valgte, og Kredsens Godkendelse er kun af formel Art. De Kredsorganisationen indordnede Afdelinger, hvis Medlemsantal er under 40, samles paa en af Kredsen i den Anledning indvarslet Generalforsamling og foretager Udpegning af de øvrige Antal Delegerede, som Kredsen i Henhold til disse Regler kan sende.

Samtlige saaledes valgte Delegerede, saavel dem af Afdelingerne selv indstillede, som dem af Kredsen for de mindre Afdelinger udpegede, betragtes som den paagældende Kredsorganisations og de den indordnede Afdelingers Delegerede til Kongressen, og anmeldes som saadanne af Kredsorganisationen til Forbundet.

For Hovedafdelingerne og disse indordnede Klubber gælder samme Regler.

Efter indhentede Meddelelser fra Kredsorganisationerne om hvilke Afdelinger, der er Medlemmer af disse, tilstiller Forbundet hver enkelt Kredsorganisation Meddelelse om, hvor mange Delegerede den, efter det af de tilsluttede Afdelinger indbetalte Kontingent, kan vælge, og hvilken af Afdelingerne, der efter det indbetalte Kontingent, selv har Ret til at indstille Delegerede til Kredsorganisationen.

For de Afdelinger, som ikke er indordnet under en Kredsorganisation eller en Hovedafdeling, gælder følgende Regler for Repræsentation ved Kongressen:

Afdelinger med 40 Medlemmer eller derover vælger selv en Delegeret til Kongressen. Afdelinger med 80 Medlemmer vælger 2 Delegerede og med 120 Medlemmer 3 Delegerede o. s. fr.

Afdelinger med under 40 Medlemmer samles til Møde indenfor nærmere af Hovedbestyrelsen fastsatte Distrikter, f. Eks. et Amt, og vælger en Repræsentant for hver fulde 40 Medlemmer, deres sammenlagte Medlemsantal indenfor Distriktet udviser.

Ved samme Møde, hvor de Delegerede saaledes vælges fra disse sidste Afdelinger, træffes samtidig Bestemmelse om Fordelingen af de Diæter, disse valgte Delegerede skal have af de paagældende Afdelinger.

De Afdelinger, som selv har Ret til at vælge Delegerede til Kongressen, tilstilles Meddelelse herom fra Forbundskontoret.

De Afdelinger, som i Fællesskab indenfor et nærmere fastsat Distrikt skal vælge Delegerede, tilstilles Meddelelse herom fra Forbundskontoret med Angivelse af de paagældende Afdelingers Navn, deres samlede Medlemsantal, og det Antal Delegerede, de i Henhold hertil kan vælge, ligesom Forbundet til Valg af de Delegerede indkalder til Møde paa et indenfor Distriktet beliggende centralt Sted. Disse Møder ledes af et Medlem af Hovedbestyrelsen eller andre af Hovedbestyrelsen befuldmægtigede.

Medlemsantallet beregnes i alle Tilfælde efter Gennemsnittet af det indbetalte Kontingent for det forud for Kongressen sidst forløbne Regnskabsaar og beregnes af regnskabsmæssige Grunde efter et Kontingent af 150 Øre pr. Maaned pr. Medlem.

Nystiftede Afdelinger skal være indordnede under Forbundet mindst 2 Maaneder for direkte Repræsentationsret til Kongressen.

§ 12. Kongres og Styreform.

Kongressen er Forbundets højeste indre Myndighed.

Ordinær Kongres afholdes hvert tredie Aar, i Reglen i Juli Kvartal.

Ekstra Kongres kan afholdes, naar Hovedbestyrelsens Flertal eller ¼ af Afdelingerne ønsker det. Forslag, der skal forhandles paa Kongressen, maa indsendes senest 2 Maaneder før dens Afholdelse og udsendes derefter til Afdelingerne senest 1 Maaned før Kongressen.

Til Kongressens Dagsorden kan Afdelingerne, Kredsorganisationerne og Forbundsledelsen stille Forslag.

Dagsorden samt Mandatblanketter og Meddelelse om det Antal Repræsentanter, som Afdelingerne kan sende, maa være tilsendt Afdelingerne og Kredsorganisationerne 2 Uger før Kongressens Afholdelse.

De valgte Delegerede til Kongressen maa være forsynede med Mandat, der maa være underskrevet af mindst 2 Bestyrelsesmedlemmer i vedkommende Kredsorganisation eller Afdeling, og for de Delegerede, som vælges paa de af Hovedbestyrelsen fastsatte Distrikter, af det paagældende Mødes Leder og Sekretær.

Vedtægterne i Landarbejdernes Arbejdsløshedskasse § 22 ændres samtidig saaledes, at disse bringes i Overensstemmelse med Forbundslovenes § 14, og saaledes, at Repræsentanterne paa Forbundets Kongres ogsaa kan deltage i Arbejdsløshedskassens Delegeretmøde.

Afdelingerne og Kredsorganisationerne vil senere modtage nærmere Meddelelse om hver enkelts Repræsentation i Henhold til disse Regler, men under alle Forhold maa saavel Afdelingerne som Kredsorganisationerne erindre, at der med Vedtagelsen af disse nye §§ er gennemført en betydelig Udvidelse af Repræsentationsretten.

Oscar Levinsen.

Indsamlingen til de tyske Fag- og Partifæller.

Indsamlingen slutter den 15. Marts.

Som meddelt i sidste Nr., slutter Indsamlingen til de tyske Fag- og Partifæller den 15. Marts. Afdelinger, som ikke endnu har gjort noget ved denne Indsamling, bedes meget indtrængende iværksætte en kraftig Indsamling til Fordel for vore tyske Kammerater, og Medlemmerne bedes indtrængende om hver især at give et Bidrag. Vi maa vise vore daarligt stillede tyske Kammerater, at vi i denne for dem saa vanskelige Tid er rede til at give dem en Haandsrækning. Den Dag kan jo komme, da det er os, som trænger til vore tyske Kammeraters Hjælp, og da vil den Hjælp og Støtte, vi yder dem nu i Nødens Stund, blive husket og gengældt.

Samtlige Afdelinger bedes i Ugen fra 18. Marts indsende samtlige Indsamlingslister og de indsamlede Beløb til Landarbejderforbundet.

Dagens Emner.

Skal Arbejderne betale Gildet.

Er den nuværende Regering og dens Raadgivere overhovedet kompetente til at genskabe Tilliden til den danske Krone og dermed hæve denne paany?

Under den megen Valutasnak, som vi i denne Tid fyldes med, er der al mulig Anledning til at spørge herom; thi det er utvivlsomt rigtigt, at det er Tilliden, det kommer an paa. Men hvem er Skyld i den Mistillid til Kroner, som nu gør sig gældende, og som er den væsentligste Aarsag til dens stadig synkende Værdi?

Er det ikke netop denne Regering og den Kapitalistklasse, som nu lægger Raad op om, hvilke Byrder, der skal lægges paa det arbejdende Folk for atter at hæve Kronen? Jo, derom kan der ingen Tvivl være.

Det er ikke Arbejdere og Smaakaarsfolk, der staar i Spidsen for Landets Pengevæsen; det er Overklassen, der leder Bankerne og har Administrationen af Landets Erhvervsliv i sin Haand. Den har benyttet sig heraf til i Spekulationsøjemed, for personlig Vinding, at føre Landet ud i et økonomisk og finansielt Kaos, og Regeringen har troligt hjulpet til.

Under Parolen »Plads for det private Initiativ« har Regeringen og de reaktionære Partier, som støtter den, skabt fri Bane for den kapitalistiske Spekulation og Svindel. Derfor kan Ministeriet Neergaard nu se tilbage paa en snart fireaarig Regeringsperiode, som har været en uafbrudt Kæde af Bankkrack, Fallitter, Arbejdsløshed og Valutaelendighed.

Paa Baggrund af denne Kendsgerning maa denne Regering og dens Raadgivere udfra en almindelig sund Lægmandsbedømmelse anses for ganske ukapapel til at løse den Opgave at genrejse den syge, danske Krone, og ethvert Forslag fra den Side maa paa Forhaand blive mødt med den største Skepsis, — hvor kan det være andet.

Det Forslag, som Regeringen, efter i ca. 3 Uger at have overvejet Situationen med »sagkyndige« Overklasserepræsentanter, har da ogsaa vist, at denne Skepsis er velbegrundet.

Den Maade, Regeringen ønsker at genrejse Kronen paa, er ganske enkel, — nemlig nye Skattebyrder paa den arbejdende Befolkning. Underklassen skal nu betale det Underskud, som Overklassen, bistaaet af Regeringen, har paaført baade Staten som saadan og den Valutaødelæggelse, den har bragt over Landet.

Faar Regeringen Held med sine Planer, da vil Fremtiden blive alt andet end lystelig for Danmarks Underklasse. — Men heldigvis maa der snart udskrives Valg, og da gør vi op med Overklasseregimentet.

*

Arbejdsløsheden atter steget.

Udsigterne til Arbejdsløshedens Dalen blev kun en stakket Glæde; den lille Nedgang, der var at spore i sidste Uge, er ikke blot blevet ophævet, men langt overfløjet af denne Uges stærke Stigning.

Nedgangen i foregaaende Uge var 400 — Opgangen i denne var 1314.

Vi skal saaledes fremhæve, at Stigningen for Landarbejderne i den forløbne Uge har været 167 — for Arbejdsmændene 1040 — for Murerne 130 — for Murarbejdsmændene 100 — for Snedkerne 40 — for Tømrerne 30. Det samlede Antal af Arbejdssøgende var i foregaaende Uge 56,298 — i denne 57,612; for Landarbejdernes Vedkommende var Tallene henholdsvis 2541 og 2708.

Ved samme Tid i Fjor var der her i Landet 63,200 indtegnede Arbejdssøgende, foregaaende Aar 103,100, hvilket er det største Tal, der nogen Sinde har været noteret i Danmark.

Arbejdsgiverne er da ogsaa godt krigslystne; de regner jo med, at de Titusinder af Arbejdsløse, der findes, skal være tilpas udpinte, saa de kan have let Spil overfor disse.

Det er et Fænomen, vi Gang paa Gang har været Vidne til, denne Spekulation i Sult, Nød og Elendighed; men Arbejdsgiverne synes aabenbart ikke, der er noget usmageligt i deres Fremgangsmaade. —*n.*

ARBEJDSLØSHEDSKORTET

Medlemmernes Opmærksomhed henledes paa, at udstedte Arbejdsløshedskort ikke skal tilsendes Hovedkontoret, men til den Kontrolbestyrer, der har udstedt Kortet.

Der skal slet ingen Kort tilsendes Hovedkontoret, hverken af Medlemmer eller Kontrolbestyrere.

Det kapitalistiske Samfund.

Politisk Fastelavn.

Fastelavn er en god gammel Fest, hvor Børn og ungdommelige Voksne klæder sig ud i det ældste Tøj, der kan findes, bemaler Ansigtet som Indianer, gravsort Neger eller andet, der ligger fjernt borte fra deres daglige Udseende, eller nøjes med en Næse eller fantastisk Maske til en halv Snes Øre. Det er sikkert disse to sidste Ting, der har inspireret »Landarbejderbladet«s Tegner til at sende Redaktionen de i denne Artikel fordelte Tegninger af vore haardt prøvede Venstreministre til Fastelavnsfest. Ingen af dem har han nemlig tegnet med Næse eller Maske paa. Det at de ingen Næser har paa, maa afgjort forundre enhver politisk interesseret Borger i Landet. Der har nemlig ikke i Danmarkshistorien været ét Ministerium, der har faaet saa mange »Næser« som Neergaards. Snart hveranden Dag har de faaet Næse, saa for det ene og saa for det andet. I den sidste Tid har det været Kronen, det har været galt fat med, stadig er den sunket i Værdi, blevet mindre og mindre værd, og i hyggelig, urørlig Ro har Ministeriet betragtet denne vor stadig mere og mere indskrænkede Krone uden at stramme op i Bukseselerne og tage et Par vældige Snuptag for at bringe den paa ret Køl igen. Denne Uvirksomhed har Ministeriet faaet utallige Næser for, snart af Socialdemokraterne, snart af de Radikale.

Og alligevel har Tegneren tegnet dem uden Næser. Antagelig maa han have ment, at der har været saa mange Næser at vælge imellem, at Ministerne vilde foretrække at møde med deres egne Næser.

Af nogenlunde samme Aarsag maa det være, at vor Tegner ikke har givet Ministrene Masker. Det behøves nu i og for sig heller ikke. De har af, og at der begaaet saa mange grufulde Brølere i deres ak alt for lange Regeringstid, at de er blevet saa sure i Masken over at Valgene har spannet dem derfor ikke er saa fælt store Chancer for, at de efter Valget til Foraaret kommer til at holde deres Indtog paa Christiansborg som Ekscellencer, hvilket er et fint Ord for Ministre, de selv har indført.

Dragterne, disse 5 ledende Ministre har paa til denne politiske Fastelavnsfest, er ellers gode og træffende. Neergaard ligner en ældre, havareret Cirkusdirektør, hvad han jo i og for sig ogsaa er, bl. a. har han jo selv forsøgt sig som Balancekunstner. I de fire Aar, han har været Finansminister, har der stadig været Underskud i Kassen, men hvert Aar har han lovet, at næste Aar vilde Balancen være der — men den er aldrig kommet. Ogsaa Landbrugsministeren, Madsen-Mygdal, er heldig. Hvor passer en Klovndragt dog det Menneske. Han burde aldrig gaa med andet. Den vilde passe udmærket, naar han nu snart skal ud til Vælgermøderne og fortælle, at Venstre i sin Regeringstid har gjort meget, aa saa uendeligt meget for Landarbejderne og de smaa Husmænd.

Pjerrotdragten til Handelsministeren, Jørgen Christensen, staar ogsaa godt til denne Minister, og det lidt sjudskede og pjudskede Gentlemenstøj til Indenrigsminister Kragh ligedan. Han vil saa gerne, men bliver aldrig en Gentleman, stakkels Fyr. At Landets Justitsminister, den stærke Mand Rytter, er udklædt som Indianer ved denne politiske Fastelavnsfest, er endda særdeles træffende. Den Maade, han har været Justitsminister paa, vil gøre sit til, at Venstre bliver skalperet ved Valget.

Dette vil nemlig ogsaa blive en Art Fastelavnsfest. Med dette Ministerium i Tønden vil Vælgerhæren anskaffe sig de vældigste Knipler for at slaa løs, saa djærvt og dundrende som muligt.

Prikken.

Bevar Medlemsretten i Arbejdsløshedskassen.

Kontingentet for Marts og foregaaende Maaneder bedes snarest betalt.

Vi nærmer os nu igen den 31. Marts, til hvilken Tid alt skyldigt Kontingent som bekendt skal være indbetalt, for at Medlemmerne kan bevare deres vundne Understøttelsesret i det hele taget.

Men dette store Spørgsmaal har, som bekendt, ikke alene sin Betydning for de enkelte Medlemmer, men ogsaa for Organisationen i sin Helhed gælder det om, at denne Sag hurtig bringes i Orden.

Det er nemlig paa Grundlag af Medlemsfortegnelserne pr. 31 Marts, at Stats- og Kommunetilskudet til Arbejdsløshedskassen beregnes, og da kun de, der har betalt Kontingent til 31. Marts, maa komme paa disse Medlemsfortegnelser, mister Kassen Tilskudet for disse Medlemmer, som ikke er med.

Statstilskudet andrager 12 Kr. pr. Medlem og Kommunetilskudet 8 Kr. pr. Medlem. Kassen mister saaledes et Tilskud paa 20 Kr. for hvert Medlem, som ikke faar sit Kontingent betalt til Tiden.

Det ses heraf med tilstrækkelig Tydelighed, hvor stor Betydning det har, at Sagen bringes i Orden til Tiden.

Her maa samtidig huskes paa, at der i de sidste Aar er stillet betydelige Krav fra Medlemmerne til Arbejdsløshedskassen med Hensyn til Understøttelse, hvorfor der aarlig skal skaffes mange Penge. Hvis ikke man sørger for at skaffe alt det berettigede Tilskud, der kan faas, vil det jo sige, at Medlemmerne gennem Kontingentet kommer til at betale det mere.

Derfor er baade Tillidsmændene og Medlemmerne interesserede i denne Sag og anmodes om at være Bestyrelsen behjælpelig med at bringe Sagen i Orden.

Medlemmerne bedes erindre, at naar de ikke har betalt til 31. Marts, bliver de slettede og mister deres Medlemsret, og ved Genindmeldelse skal betales nyt Indskud og Bøde og maa vente i 12 Maaneder, inden de igen opnaar Understøttelsesret.

Erfaringerne fra de sidste Aar viser, at det let kan blive Arbejderne en dyr Ligegyldighed at lade sig slette, for Arbejdsløsheden lurer paa os alle og ingen véd, hvem og hvornaar den rammer.

Men husk paa i god Tid, at baade den paa Rigsdagen vedtagne Arbejdsløshedslov og Kassens Vedtægter kræver, at der ingen Restancer maa være den 31. Marts, og dette er Ledelsen nødsaget til at bøje sig for.

Hvis nogen skulde glemme at betale nu og senere blive arbejdsløs, saa kan det altsaa ikke nytte, de

skriver til Kontoret om Undtagelse fra Reglerne.

Vi har ikke Ret til at gaa udenfor Lovens Rammer.

Det henstilles derfor til Kasserer og Opkræver at være særlig arbejdsomme i Marts Maaned og endelig sørge for at faa alle Kontingenterne ind.

Skulde der ikke blive opkrævet hos de enkelte Medlemmer, anmodes disse om selv at indbetale Kontingentet til Afdelingens Kasserer.

Køb Kaffe til halve Priser.

Vi sælger nemlig nu Kaffe direkte til Forbrugerne fra vort Engros-Lager og tilbyder Dem derfor vore bedste Kvaliteter til næsten halve Priser. — De sparer fra 1½ Kr. til 1 Kr. paa hvert ½ kg. Kaffe, De bruger, naar De køber hos os. — Vi tilbyder

Nr. 1.	Ekstrafin Kaffe, ægte arabisk Mokka- og Java-Blanding, pr. ½ Kilo	187	Øre
Nr. 2.	Ekstrafin Kaffer, Mokka- og Java-Blanding	163	—
Nr. 3.	Fin Kaffe, Java- og Domingo-Blanding	153	—
Nr. 4.	Garanteret ren Kaffe med Java-Blanding	122	—

Kaffen leveres hel brændt eller malet

Kaffetilsætning føres til Engros-Priser. Pr. 5 kg. franko overalt i Danmark. Skriv straks til

Nørrebros Kaffelager, Nørrebrogade 28, Afd. L Kbhvn. N. Telf. Nora 5302.

Organisation.

Man har kaldt dette Aarhundrede for Organisationens Aarhundrede, og det er jo rigtigt nok, idet der i de senere Aar er oprettet Organisationer paa alle mulige Omraader. Der findes Organisatoner, som kun varetager forholdsvis faa Menneskers Interesser, og som udenforstaaende ikke kan nyde nogen nævneværdig Fordel af, f. Eks. Kanin- og Barberforeninger, ligesom der findes Organisationer, som vi allesammen, enten bevidst eller ubevidst, drager Nytte af. Dette er især Tilfældet med de Organisationer, som udelukkende varetager vore økonmoiske Interesser, og hermed tænkes særlig paa de store Andelsforetagender og de faglige Sammenslutninger.

Hvem benytter sig ikke f. Eks. af Brugsforeningernes lavere Varepriser, og hvilken Arbejder vil ikke gøre alt for at opnaa samme Arbejdsløn, som de organiserede Arbejdere har tilkæmpet sig igennem deres Fagforeninger, men selv være Medlem af en Fagforening, det er der endnu mange, der holder sig for gode til, især blandt Arbejderne paa Landet.

Kunde de saa endda nøjes med at nyde de eventuelle Fordele, saa gjorde de saamænd hverken ondt eller godt, men disse uorganiserede udgør næsten altid den Reserve, som til enhver Tid er parat til at hjælpe, naar der for Arbejdsgiveren indtræffer en ugunstig Situation, parate til for simpel Vindings Skyld at falde deres Kammerater i Ryggen. Det er dette Forhold, vi skal gøre alt for at faa ændret; men hvordan?

Vi skal først og fremmest se at faa den uorganiserede i Tale og forklare ham, hvad vi vil og samtidig bejle til hans Æresfølelss ved at lade ham vide, at han simpelhen ikke kan være bekendt at staa udenfor.

Men det er ikke nok, vi skal ogsaa gennem vort Arbejde indenfor Organisationen vise ham, at det er noget godt, vi vil, saa at han af sig selv kan faa Øjnene op for de Fordele, som vi søger at opnaa, saa at han af den Grund vil hjælpe os. Vi skal vise ham, hvad Enighed og Sammenhold kan udrette.

Det er derfor nødvendigt, at vi samtidig med at vi arbejder for Tilslutning tænker paa Organisationens indre Styrke, saa at vi i Afgørelsens Time staar fuldtud enige, saa at der ikke gives Anledning til Kritik fra udenforstaaendes Side.

For at opnaa en saadan indre Styrke skal vi allesammen gøre vor Pligt, og vi skal have Tillid til Ledelsen; savnes denne Tillid, saa er alt vort Arbejde forfejlet.

Derfor skal ogsaa alle, som har

Han slaar, saa det synger,

for han tager „Kruschen Salt“ hver Morgen.

Er De altid oplagt til Deres Arbejde, og føler De, at De kunde slaa, saa det synger? De fleste Mennesker gør det ikke. De føler sig trætte og uden Energi. Grunden er, at Blodet maaske er fuldt af Urinsyre og Urenheder, Stofskiftet ikke normalt og Fordøjelsen ikke i Orden.

Tag derfor hver Morgen en ganske lille Dosis Kruschen Salt i et halvt Glas varmt Vand. Det opløser Urinsyren, renser Blodet, og bringer straks Fordøjelsen i Orden; tillige udrenser og stimulerer det Cellevævet, Nerverne, Nyrerne og Leveren.

Kruschen Salt hos Materialister og Købmænd à Kr. 3.50 til 100 Dages Forbrug.

„Det er den lille daglige Dosis, der gør det.“

Vær Deres egen Tobakshandler!

Indsend Ordre straks, og De sparer den ny Tobakstold!

Bemærk nedenstaaende Uddrag af vor Prisliste.

RØGTOBAK:			SHAGTOBAK:			CIGARER		
Melange A	½ kg.	Kr. 1,35	Shagtobak Nr 1	½ kg.	Kr. 1,90	Puerto	100 Stk.	Kr. 6.00
Landmandstobak		1,80	Biskop Nr. 1		2,00	Dessert		8,00
Jæger Melange		2,00	Derby Mixture		2,00	Peter Jensson		8,00
Melange B.		2,50	Louisiana		2,65	Snob (mild)		8,00
Holl. Vaaben Tobak		2,50	Lys Virginia Shag		3,00	Consul		10.00
Varinas Melange		2,80	Moss Rose		3,00	Ilse		10,00
Batavia Melange		3,00	Rischmond Birds Eye		4,50	Gloria		10,00
Java Melange		3,00	Pax (lys og let)		6.00	Flora		12,00
Ren ubl. Domingo Nr. 1		3,00	CERUTTER:			La Palma		12,00
T. Vergulden Zeepaard		3,50	Flor Fina	100 Stk.	Kr. 4,00	Jockey Club		12,00
Ægte sort C		3,50	Rita		5,00	Regent		15,00
De Volle Knaster		4,00	Nr. 24 (lys og let)		8,00	Akuilla		18,00
Cubiana (meget let)		4,50	Sm. Sk. Mel. Skraa i Daaser		Kr. 3.00	Prenzados		20.00

Sendes pr. Postopkrævning + Porto. Bestillinger over 25 Kr. portofrit. Frimærker kan sendes som Betaling.

Ingen Risiko! Er Varerne ikke tilfredsstillende kan de byttes eller **Pengene tilbage!**

Holger Jørgensens Tobaksfabrik,

Larsbjørnstræde 24, København K. (Fabrikens Ejendom ved Skt. Pederstræde.)

Største Fabrik for direkte Salg til Forbrugere.

med Ledelsen at gøre ligefra Bestyrelsen i Afdelingerne og til de, der sidder inde med de højeste Tillidshverv, gøre alt for at bevare Tilliden. Det kan kun lade sig gøre ved stadig at se tilbage for at forvisse sig om, at Medlemmerne er med, om alt, hvad der maatte forekomme, har Medlemmernes Forstaaelse og Tilslutning.

Lad os derfor allesammen gøre vor Pligt paa alle mulige Omraader, saa bliver vi ogsaa allesammen i Besiddelse af den Kammeratskabsfølelse, som absolut skal til for at vort Arbejde skal lykkes og være som et godt Eksempel for andre. Og maatte vi naa dertil, at en »Samfundshjælper« eller Skruebrækker under ingen Omstændigheder kan hverves blandt Arbejderne, saa har vi Organisationen i dens yderste Konsekvens, og saa kan vi med Sandhed sige, at vort Arbejde i Organisationens Tjeneste ikke har været forgæves.

Henrik Mikkelsen.

Indsamlingen til „Dansk Blindesamfund".

til hvilken der i Sommer udsendtes Lister, er nu afsluttet og samtlige Afdelinger, som har modtaget Lister, bedes nu indsende Indsamlingslisterne og de indsamlede Beløb, enten til Blindesamfundets Hovedkasserer, P. Høglund, Godthaabs Allé 16, København, eller til vort Forbunds Hovedkontor paa Azaleavej 22, Valby. Samtlige disse Indsamlingslister skal indsendes; ogsaa de Lister, paa hvilke der ikke er tegnet noget Bidrag.

Oscar Levinsen.

De organiserede Roeentreprenører.

Som navnlig de af Forbundets Medlemmer, der arbejder for Roeentreprenører, vil vide, har der siden 1920 bestaaet en Overenskomst mellem Landarbejderforbundet og Foreningen af sjællandske Roeentreprenører.

Roeentreprenørforeningen forpligter her igennem sine Medlemmer til at respektere de til enhver Tid bestaaende faglige Overenskomster og til fortrinsvis at anvende organiserede Landarbejdere.

Vi finder Anledning til at henlede Opmærksomheden paa denne Overenskomst netop nu, hvor der i stor Stil træffes Aftale mellem Entreprenørerne og vore Medlemmer om Arbejdet i den kommende Sommer. Navnlig siden Indførelse af Systemet med Aflønning af Sukkerroearbejde efter Høstudbytte er der al mulig Anledning for vore Medlemmer til at se sig for hos hvilken Entreprenør, de tager Arbejde. Naar det, som Tilfældet var sidste Aar, er mere end Halvdelen af ens Arbejdsløn, man har indestaaende i maanedsvis, er det ingenlunde ligegyldigt, hvilken Sikkerhed, man har for at faa sin fortjente Løn. De mange Sager, vi havde i Fjor med mere eller mindre paalidelige Roeentreprenører, viser tilfulde dette.

Nedenfor aftrykker vi Listen over de Roeentreprenører, der er Medlemmer af Foreningen, og med hvem vi altsaa har Overenskomst. De Landarbejdere, der tager Arbejde hos andre Roeentreprenører paa Sjælland, maa i egen Interesse sørge for, at det udtrykkelig bliver aftalt — saa vidt muligt skriftligt — at Arbejdet skal betales efter vore Overenskomster, og naturligvis maa man sørge for, uanset hvilken Entreprenør, man arbejder for, at faa sin Afregningsblanket udfyldt, saaledes at det til sin Tid kan dokumenteres, hvor stort et Arbejde, man har udført og har Efterbetaling tilgode for.

Medlem af »Foreningen af sjæll. Roeentreprenører« er:

Chr. Bruhn, Kværkeby.
Joh. Christensen, Bjergby, Mørkøv.
Gustav Hansen, Vanløse, Merløse.
V. Hansen, Lumbsaas, Nyk. Sj.
H. Hemmingsen, Benløse, Ringsted.
J. K. Hesche, Tappernøje.
J. Lindholdt, Benløse, Ringsted.
Ambr. Madsen, Holbækvej, Kallundborg.
A. Olsen, Sorj.
Viggo Olsen, Høng.
Kr. Petersen, Lejre.
Andr. Riis, Kundby, Sandby.
C. Sørensen, Skibby.
Joh. Sørensen, Merløse.

Til Roearbejderne!

De Roearbejdere, som har indsendt Skema til os, hvori de paatager sig Roearbejde, men som intet har hørt fra os, maa regne med, at de betragtes som antagne til Roearbejdet, og de maa derfor ikke paatage sig noget andet Arbejde i Roetiden, forinden de hører fra os.

Samtlige de danske Sæsonarbejdere, som har passet 5—6 Tdr. Land Sukkerroer (Lugning og Optagning),

eller tilsvarende andre Roearealer, og som har indsendt Skema kan ganske roligt gaa ud fra, at de er antagne til Roearbejdet i Sommer, men iøvrigt skal hver især høre nærmere fra os omkring d. 25. Marts. Dersom enkelte Arbejdere skulde blive forhindrede i at udføre det paatagne Roearbejde, maa de ganske og aldeles omgaaende sende os Meddelelse.

Dersom Arbejdere, der tegner sig som Sæsonarbejdere (det vil sige, at de vil rejse til de sukkerroedyrkende Egne, medens Roearbejdet staar paa), kun tegner sig under Forbehold af, at de kan tage deres Hustru med, maa de udtrykkelig gøre opmærksom paa dette paa Skemaet og samtidig oplyse, om de har Børn, hvormange og om de er tilfredse med at faa et Værelse med Sengested tildelt, naar de kan faa Kosten paa Gaarden.

Oscar Levinsen.

Kvinder og Politik.

Enhver Husmoder forstaar, at det gaar galt i et Hjem, hvor Manden har stiftet en uhyre Gæld, som han ikke betaler mere af paa, end han er istand til at rejse ved nye Laan og som i Renter koster Femtedelen af alle hans Indtægter. Hun forstaar ogsaa, at det maa blive rent fortvivlet, hvis han desuden anvender en anden Femtedel til fuldkommen unyttige Udgifter. Men fuldkommen vanvittigt vil det dog efter hendes Opfattelse være, hvis han gaar saa vidt, at han sætter en Bøsse paa Bordet og forlanger, at hun af sine sparsomme Husholdningspenge skal aflevere en Skilling til ham, hver Gang hun har lavet Mad.

Er der da nogen, der bærer sig saadan ad? Ja, kære Husmoder, saadan bliver du behandlet af selve S t a t e n.

Til at betale Renter af Statsgælden, anvender Neergaard 70,000 Kr. om Dagen. Han betaler 10 Mill Kr. af paa Gælden hvert Aar, men han laaner hvert Aar nye 10 Mill. Kr. Det kalder han »Balance«.

Desuden anvender han hver eneste Dag 60,000 Kr. til Militærudgifter, som er til ingen Verdens Nytte, og som kan blive til den største Fare for Landet.

For at klare den Suppedas, har han gennemført »Luksusskatter«, der bl. a. rammer Paalæg, der er billigere end Klipfisk, men som han kalder Luksus, og som rammer Svedsker, Rosiner, Korender, Frugt o. s. v. Hans »Tak for Mad«-Bøsse staar paa Bordet i hvert eneste Hjem, selv de fattigste. Hver Gang du putter en Svedske eller et Par tørrede Æbler i Gryden eller stiller et Stykke Winerbrød paa Bordet, har du maattet putte en Skilling i Bøssen, hvis Indhold anvendes paa ovennævnte Maade. Hidtil var det kun paa Kaféerne, Hr. Neergaard optraadte. Nu staar han billedlig talt bøjet over Gryden i ethvert Køkken.

Mens han saaledes plyndrer dig for Skat, skærer han ned paa Hjælpen til de Gamle, de Arbejdsløse o. s. v. og afviser alle fornuftige Krav, saaledes f. Eks. Kravet om en bedre Skole for dine Børn.

Hvor tør nu nogen Regering bære sig saadan ad, og hvordan i Alverden har vi faaet en saadan Regering?

Den fik vi bl. a. fordi der endnu ved sidste Valg var mange Tusinde Kvinder, som sagde: »Jeg har ingen Forstand paa Politik, det interesserer mig ikke, jeg stemmer ikke«. Regeringen stoler paa, at saadan vil Kvinderne blive ved med at tænke.

Men enhver Husmoder er en Slags Finansminister i sit Hjem, og naar hun blot vil tænke sig en lille Smule om, kan hun saa inderlig godt forstaa, at det er et skidt Samfund, der anvender de Fattiges Penge til at betale den Gæld, som rige Spekulanter har stiftet og som gør de Gamles Brød mindre, for at 60,000 Kr. i Døgnet — 2500 Kr. i Timen Dag og Nat — kan strøs ud til unyttig Militarisme.

Derfor vil Hr. Neergaard faa at føle ved det kommende Valg at hans vanvittige Politik er opdaget af Kvinderne. Hans »Tak for Mad«-Bøsse var et Nummer for groft. Danmarks Hundredtusinder af Kvinder fra Smaakaarshjemmene vil møde paa den kommende Valgdag, og paa en saadan Maade, at han aldrig glemmer det, sige ham:

Tak for Mad, Deres Ekscellence!

Husk 31. Marts.

Husk, at man ikke maa staa til Restance udover 31. Marts, men at man til denne Dato skal have betalt saavel for Marts Maaned, som hvad der ligger forud, og husk, at det altid kan ses, n a a r Medlemmet har betalt, saaledes at der en betydelig Risiko forbundet med at komme for sent med sit Kontingent; man risikerer sit Medlemsskab og sin Ancienitet baade i Forbund og Kasse.

Derfor, hvis du staar til Restance, begynd saa straks at betale af paa denne, saaledes at du i Løbet af de kommende 4 Uger kan være ude af din Gæld til Organisationen.

Vær vis paa, at du aldrig vil komme til at fortryde dette, tværtimod, stol paa, at dersom du nu ikke sørger for at klare Forholdet, men lader dig slette, vil der ikke gaa lang Ti før du bittert vil fortryde denne Letsindighed mod dig selv, dit Hjem dine Kammerater og din Organisation.

Klar derfor — for din egen Skyld — dit Forhold til Organisationen hellere i Dag end i Morgen.

København og Omegns Afdeling. Al Restance af Kontingent skal være indbetalt til Afdelingen senest Søndag den 30. Marts, Kl. 10—12 Form., da det ellers medfører Slettelse af Forbundet og Tab af al Ret til Understøttelse. Lavendelstræde 16, St. tv. Aabent hver Søndag 10—12 Form.

Arvidson Ekstrand.

Hillerød Afdeling. Medlemmerne gøres opmærksomme paa, at Kontingent for Marts Maaned bliver opkrævet efter den 7. Alle Restancer og Kontingent skal være betalt inden den 20., for Afdelingen skal slutte sit Aarsregnskab. Der afholdes Generalforsamling den 12 April og Forslag, som ønskes behandlet, bedes sendt til Formanden senest den 28. Marts. **Vilh. Petersen.**

Fuglebjerg Afdeling. Søndag den 9. Marts Kl. 3 Eftm. afholdes Medlemsmøde i Sneslev Forsamlingshus. Paa dette Møde vil Forslaget om Udmeldelse af Kredsorganisationen blive behandlet samt forskellige Skrivelser fra Forbundet m. m., hvorfor Medlemmerne i egen Interesse bør møde. Samtidig gøres Medlemmerne opmærksom paa, at alle Restancer skal være betalt. Ingen Restancer for Marts Maaned.

Jens C. Larsen.

Alsted-Fjenneslev Afdeling. Medlemmerne erindres om, at alt Kontingent skal være indbetalt inden den 25. Marts, da I jo ellers godt véd, at I bliver slettede, naar I staar paa Restancelisten den 1. April.

Peter Rasmussen.

Flakkebjerg Afdeling. Paa Generalforsamlingen den 28. Februar blev undertegnede valgt til Formand og Kasserer.

Niels Petersen, Flakkebjerg Ølmose.

Vestsjællands Kredsorganisation. Paa Grund af Formandens Bortrejse, bedes alt vedrørende Kredsen sendt efter nedennævnte Adresse.

Vigge Jensen, Thorsnæs, Skelskør.

Sæby-Buerup Afdeling. Medlemmer og Opkrævere bedes erindre Indbetalingen af Restancer til 31. Marts for Aarsregnskabets Slutning.

Afdelingen meddeler herved, at nye Medlemmer fremdeles kan optages uden Indskud. Kun mod Betaling af Fagbogen.

Lørdag den 22. Marts, Aften Kl. 7½ afholder Afdelingen selskabelig Sammenkomst i Buerup Forsamlingshus. Der vil blive Taler, Kaffebord og en lille Svingom. God Tilslutning forventes. Lister vil cirkulere til Paategning. **Chr. Larsen.**

Karlslunde Afdeling afholder sin ordinære Generalforsamling den 22. Marts Kl. 7½ i »Enighedslyst« i Karlslunde. Alle Medlemmer bedes møde. Kontingentet for Marts Maaned bedes betalt inden 10. Marts for at lette Regnskabsføreren, saa han kan faa Regnskabet i Orden til den Tid.

Da vi skal have ny Bestyrelse, bedes Medlemmerne møde og give deres Mening tilkende. **P. J. Christensen.**

Avertèr i „Landarbejder-Bladet".

GIGTSVAGE og RHEUMATISME-Lidende skatter højt

Richter's **Anker-Pain-Expeller**

Det i over et halvt Aarhundrede hævdvundne smertestillende Indgnidningsmiddel

Garanti for Ægtheden: Mærket Anker

FAAS PAA ALLE APOTHEKER

Ryg **FLAG** hver Dag en FLAG Dag!

Landarbejdere og Landmænd, som agter at rejse til

CANADA

inden Foraarstravlheden, som beg. i April, vil ved Ankomsten faa anvist Arbejde af

Canadian National Jernbanen.

Afrejse fra København eller Esbjerg den 12., 17. og 19. Marts for

White Star Line's

Expresdampere: Celtic 21,000 Tons, Pittsburgh 17,000 Tons, Canada 10,000 Tons. Adskillige Passagerer er allerede indtegnede, hvorfor Plads maa reserveres snarest.

Ingen Pasvisering til Canada.

Alle nærmere Oplysninger meddeler **Joachim Prahl, Generalagent, Nyhavn 5, København K.** Telf. 7926, eller mine befuldmt. Agenter.

EXPRES RUTE til Amerika og Canada

Verdens hurtigste Dampere
Kun 8 Dages Rejse Danmark-Amerika.
Alle Pladser i Separatkahytter
Ill. Rejsehaandbog og nyeste Beretninger om CANADA erholdes tilsendt af
Generalagent **C. MOGENSEN.**
Nyhavn 1. København K.
Billigste Billetter til Syd-Amerika og Australien.

Foreningsfaner
Fanedekoratør **P. PETERSEN,**
Egegade 3, København N.
— — Telefon: Nora 2091 y. — —

Gratis
sendes vort nye ill. Katalog over alle Sanitets-, Toilet-, Gummivarer og gode Bøger. Betydelig nedsatte Priser. Nyt Hovedkatalog. 44 Sider med 200 Ill., mod 75 Øre i Frim. Firmaet Samariten, Kbhvn. K. Afd. 29

Landarbejdernes Forsikring i Husmændenes Ulykkesforsikring
omfatter
1) Dagpenge i de første 13 Uger ved Ulykkestilfælde, som sker **paa Arbejdspladsen.**
2) Dagpenge i indtil 1 Aar, samt Invaliditets- eller Dødserstatning ved Ulykkestilfælde, som indtræffer **udenfor Arbejdspladsen.**
Dagpenge udbetales hver 10.—12. Dag. Kulant Behandling.
Indtegning sker ved Henvendelse til Afdelingsbestyreren.

Stjerne-Lager
er
den bedste Bajer i Danmark.
Faas overalt!

SKANDINAVIEN AMERIKA LINIE

Eneste direkte Ruter fra København til
Amerika og Kanada
S/S »**Frederik VIII**« afg. 20. Marts.
S/S »**United States**« afg. 3. April.
Følgende Skibe vil **anløbe Halifax,** N. S., for Landstigning og Viderebefordring af Passagerer til **kanadiske Stationer:** S/S »**Frederik VIII**« den 20. Marts, S/S »**United States**« 3. April og 15 Maj, og S/S »**Hellig Olav**« 29. Maj, S/S »**Oscar II**« 3. Juli.
(NB. **Ingen Pasvisering** for Passagerer til **Kanada**).
Nærmere Oplysninger ved Henvendelse til
Passager-Afdelingen,
Kongens Nytorv 8 (Telf. 4700).

HJEMMET
Danmarks populæreste Ugeblad.

Averter i Landarbejderbladet

Husholdningspakke
For at faa vore fremragende Kvaliteter i Kaffe til virkelige en gros Priser indført i alle Hjem tilbyder vi trods Prisforhøjelsen:
½ kg Selskabskaffe, allerfineste Java & Mokka Bl.
½ kg fineste ren holl. Kakao.
½ kg fineste Vanille Chokol.
100 Gram fineste The
2 Pk. Rich
2 Pk. Spisechokolade
alm. Butikspris 12. Kr.,
for ialt kun
6 Kr. 88 Øre
Franco overalt mod Efterkrav.
Kaffebrænderiet,
Gothersgade 8 o. G.
v. Kg. Nytorv. Tlf. Palæ 3970.
Bemærk Adressen!

Syge- og Begravelseskassen „FREMTIDEN"
Statsanerkendt.
Hovedkontor: **Nørrevold 15, København.**
Overflytningsret! Kontingentopkrævning.

LIND HANSEN Clichéanstalt, Kultorvet 14. Telefon 6288. **Leverandør til dette Blad.**

Red.: Marius Olsen. — Rasmussen & Rughs Bogtrykkeri, Lærderstræde 11, Kbhvn. K

LANDARBEIDERBLADET FOR SJÆLLAND

ORGAN FOR LANDARBEIDERFORBUNDET I DANMARK.

Nr. 11 **Fredag den 14. Marts 1924** **10. Aargang**

Til Afdelinger og Kredsorganisationer.

Kongressen i Juli 1924.

Indkaldelse af Forslag.

Ved nærværende indbydes Afdelingerne og Kredsorganisationerne til i Henhold til Forbundslovens §§ 12 og 14 at deltage i Forbundets ordinære Kongres, som afholdes i Dagene d. 13., 14., 15. og 16. Juli 1924.

Kongressen afholdes paa Arbejdernes Forsamlingsbygning, Enghavevej, København.

Til Kongressens Dagsorden kan enhver Afdeling og Kredsorganisation stille Forslag, men disse Forslag skal være indsendt til Forbundskontoret mindst 2 Maaneder før Kongressens Afholdelse.

Af Hensyn til det store Arbejde med Kongressens Forberedelse og Forslagenes Udsendelse til Afdelingerne anmoder vi dog Afdelingerne og Kredsorganisationerne om at indsende eventuelle Forslag saa betids, at vi har dem senest den 1. Maj.

Vi gør dog udtrykkelig opmærksom paa, at ethvert Forslag til Kongressens Dagsorden skal indsendes enten af en Afdeling eller en Kredsorganisation, og at et Forslag, forinden det indsendes, skal være behandlet og godkendt i den paagældende Afdeling eller Kredsorganisation.

I Henhold til de ny Forbundsloves § 14 sker Repræsentationen paa Kongressen dels gennem de enkelte Afdelinger og dels gennem Kredsorganisationerne. Ang. denne Repræsentation, hvor mange Repræsentanter, der kan sendes, hvorledes de kan vælges o. s. v., vil Afdelingerne og Kredsorganisationerne modtage nærmere Meddelelse fra Forbundet, naar Regnskabsaaret pr. 31. Marts er sluttet og endeligt opgjort. Det vil antagelig ikke blive muligt at fremsende disse Oplysninger før i Midten eller Slutningen af Maj Maaned. Afdelingernes og Medlemmernes Opmærksomhed henledes dog paa, at Repræsentationen til Kongressen udeluk-kenden sker paa Basis af det fra Afdelingerne i Tiden fra 1. April 1923 til 31. Marts 1924 indbetalte Kontingent. Det er derfor alene af Hensyn til Repræsentationsretten og for at Afdelingerne kan udnytte denne til Fuldkommenhed, nødvendigt, at alt skyldigt Kontingent og alle Restancer er indsendt til Forbundskontoret senest 31. Marts.

Ligeledes henledes Opmærksomheden paa, at Afdelinger, der den 1. Juli staar til Restance med Kontingent, overhovedet ikke har nogen som helst Repræsentationsret til Kongressen.

Efter de nye Forbundsloves § 14 sker den væsentligste Repræsentation til Kongressen gennem Kredsorganisationerne, og under alle Forhold er det igennem Kredsorganisationerne, at der opnaas den største og billigste Udnyttelse af Repræsentationsretten.

For at en Afdeling kan have Repræsentationsret gennem en Kredsorganisation, er det imidlertid en første Betingelse, at Afdelingen ikke alene er Medlem af Kredsen, men og-

Fra Skagen til Gedser fra Øst og til Vest
Dansk Familie Blad er en kærkommen Gæst,
I Borg og i Hytte — overalt bli'r det holdt,
I **Ti Tusinder** Bladet hver Uge bliver solgt.

Men dette tiltrods — der er mange endnu,
hvem vi gerne vil bringe vort Blad i Hu,
Og særlig paa Landet, hvor et velfortjent Ry
ej kommer saa hurtigt omkring som i By.

Til Gaardmænd og Husmænd, til Karl og til Pige,
ja, kort sagt til **Alle** paa „Standens Stige"
vi henvender os: **Bliv vor gode Bekendt,**
gaa paa Posthuset hen, bliv Kvartals-Abonnent.

Dansk Familie Blad koster 3 Kr. 25 Øre pr. Kvartal.
Kan bestilles hos samtlige **Landpostbude** og paa alle **Postkontorer.**
Enhver Kvartals-Abonnent i Danmark (under 65 Aar) er samtidig
gratis ulykkesforsikret for
500 Kr. ved Død og 1000 Kr. ved fuld Invaliditet
(forholdsvis ved ringere Grad) **Ingen Policepenge.**
Postvæsenets Kvittering gælder som Police.
21.500 Kr. v. Dødsfald } **ialt 37.300 Kr** } **har vi til Dato udbet.**
15.800 Kr. v. Invaliditet } **for Ulykkestilfælde.**

saa, at den har betalt Kredsen alt skyldigt Kontingent i Henhold til Kredsens Love.

Det er derfor ganske nødvendigt, at Afdelingerne (dog ikke Hovedafdelingerne i Løbet af Marts Maaned bringer deres Forhold til Kredsorganisationen i fuldkommen Orden, hvad angaar deres Medlemsskab i denne som Indbetaling af skyldigt Kontingent.

For Kredsorganisationerne er det ligesaa nødvendigt, at de i Løbet af denne Maaned skaffer Klarhed over, hvilke Afdelinger, der er Medlemmer af Kredsen, idet Kredsorganisationerne først i April Maaned skal meddele Forbundet dette, for at vi kan udregne de enkelte Kredses Repræsentationsret.

Med kammeratlig Hilsen.

Paa Forretningsudvalgets Vegne:
Oscar Levinsen.

Ministeriet Neergaards Regnebrædt.

Hvorledes Danmarks dyreste og daarligste Regering har vanrøgtet Landet.

Hvad Valget d. 21. Septbr. 1920 har kostet den danske Underklasse og hvad man bør huske, naar Valgdagen oprinder.

I.

Saafremt vort Land ikke fortsat skal synke dybere og dybere ned i økonomisk Elendighed, da er det nødvendigt, at vi faar Valg og at vi faar det saa hurtigt som overhovedet muligt.

Det har længe været den herskende Opfattelse indenfor Arbejderklassen. Nu er denne Opfattelse almindelig i alle Befolkningslag. Saa almindelig og saa stærk er denne, at Regeringen nu endelig synes at have bøjet sig for den. Efter hvad vi ved Redaktionens Slutning erfarer, er man gaaet ind paa at udskrive Valg til Folketinget først i April Maaned.

At det er med blødende Hjerte, man er gaaet med til at fremskynde Valget, er givet. Ordet Valg har i de sidste Par Aar haft en ildevarslende Klang i Regeringspartiernes Øre, og det er meget forstaaeligt; den Retning, som Forholdene har udviklet sig i under Ministeriet Neergaard, har ikke været egnet til at vække Valgforhaabninger hos nogen af Regeringspartierne. Valget betyder Opgør og Domfældelse af de Misgerninger, det »borgerlige« Samarbejde har gjort sig skyldig i, først og fremmest overfor Underklassen, men i sidste Instans overfor hele Landet. Derfor reagerede baade Højre og venstre rent instinktmæssigt Gang paa Gang overfor alt, som kunde medføre Valg; vel sagtens ud fra det kendte Ræsonnement: »Kommer Tid, kommer Raad«.

Ræsonnementet er ikke slaaet til, Forholdene er ikke blevet gunstigere for de to Regeringspartier. Det eneste, der er opnaaet ved at holde Ministeriet Neergaard oven Vande og derved undgaa Valg paa et tidligere Tidspunkt, er, at de økonomiske Forhold i Landet ogsaa er forværret. Naar Regeringen nu, som det hedder, har besluttet sig til at udskrive Valg til den 10. eller 11. April, saa er hertil at sige, for det første: At denne Beslutning har ventet alt for længe, og at Ventetiden har været alt for kostbar for Landet, og for det andet, at Tilstandene nu var naaet til et Punkt, hvor yderligere Udskydelse af Valget var umuligt.

Selv om man derfor indrømmer, at Udskrivningen af dette Valg er den største Tjeneste Hr. Neergaard nogensinde har gjort Landet, saa er der ikke noget at takke ham for, han var simpelt hen tvunget til det gode, han gjorde.

Ihukommende det gamle Ord, at sent er bedre end aldrig, har Arbejderklassen modtaget Meddelelsen om, at der snart bliver Lejlighed til at gøre op med det Misregimente, vi nu i snart 4 Aar har lidt under; hver eneste Mand saavel som Kvinde maa nu benytte Tiden fra i Dag og til Valgdagen til den mest ihærdige Agitation, for at Opgøret kan blive saa grundigt som muligt. I det efterfølgende skal vi kort gennemgaa nogle af Posterne paa Ministeriet Neergaards Regnebrædt.

Socialdemokratiets Valgkamp 1924.

Ministeriets Oprindelse.

I en Artikel andet Steds i Bladet har vi opfrisket de Begivenheder, som gik forud for Valget 1920.

Paa Baggrund af disse Begivenheder maa den nuværende Regerings Udnævnelse og Sammensætning ses og bedømmes. De samme Kræfter, der umidelbart forud havde været i Virksomhed for paa en Gang at knægte Arbejdernes Organisationer og den almindelige Valgret, ved Hjælp af Storlockout og Statskup, de samme Kræfter var det, som hjalp de nuværende Regeringspartier til Flertallet ved Valget 1920, og som derved satte Ministeriet Neergaard paa Taburetterne.

At en Regering, der er udgaaet af den sorteste Reaktionssammensætning, vi nogensinde har set her i Landet, vilde blive ikke blot arbejderfjendtlig, men ogsaa landsskadelig, kunde man sige sig paa Forhaand, og det maa erkendes, at de værste Forudanelser i saa Henseende er gaaet i Opfyldelse.

Ministeriets første Regeringsaar.

Danmarks nuværende Regering — Verdens mest evneløse og slette Regering — blev, som allerede nævnt, til under allehaande hadske Angreb mod den Regering, der under Krigen havde ført Landet frelst gennem de farligste Situationer, Landet nogensinde har oplevet.

Denne Regering proklameredes under Brask og Bram som Forkæmper for en ny Ære, hvor Sparsommelighedens Evangelium og Handlekraftens Katekismus skulde blive Rettesnor for alt Regeringsarbejde i Landet.

Mon de Mennesker, der mødte paa Valgdagen d. 21. Septbr. 1920 for at give Neergaard og hans Fæller deres Stemme, ikke i Dag føler sig snydt og narret, og mon ikke de, naar Forløsningens Time — den kommende Valgdag — oprinder, vil belønne den efter Fortjeneste, en Ting er i hvert Fald givet, den sønderknusende Dom, den kommende Valgdag vil blive over denne Danmarks ledløse Regering, vil blive uhyggelig, forsmædelig for den.

Sparsommelighedens Apostle.

Den 5. Oktober 1920 aabnede Kongen Rigsdagen med Oplæsning af en Trontale, der indeholdt Ministeriet Neergaards Program. I denne udtaltes bl. a.:

»Særlig lægger jeg Vægt paa, at vort Land er i fuld Forstaaelse med Sverrig og Norge med Hensyn til Folkenes Forbund, hvis Fuldkommengørelse i Overensstemmelse med dets bærende Grundtanker maa ligge os alle stærkt paa Sinde. Kun derved vindes den Betryggelse for Freden og den varige Indskrænkning af Rustningerne, som er en Fornødenhed for alle Stater.«

Videre udtaltes der :

»En Hovedgenstand for Regeringens Bestræbelser vil det være at sikre Balance i Statshusholdningen ved at undgaa alle unødvendige Udgifter,« og endelig:

»saa snart Forholdene nogenlunde lader

sig overskue, at skride til en samlet Revision af vor Skattelovgivning.«

Med disse smukke Ord indledede Venstre sine første Regeringshandlinger, der ganske vist savner enhver Gnist af ovennævnte Retningslinier.

Vi skal i det efterfølgende paavise, hvorledes Sparsommeligheden svigtede fra Begyndelsen, ligesaavel som Skattelettelsen og Indskrænkningen af Rustningerne blev kun til smukke Talemaader.

Det famlende Finansgeni.

Venstres, ja vel nok Danmarks eneste Finansgeni, nu da Glückstadt er død, Niels Thomasius Neergaard, begyndte sin Virksomhed med en Finanslov, der foregøglede Overskud og skulde være Fingerpeget mod det nye. Fingerpeget blev der, men Overskudet svigtede fuldstændigt, idet dette, der var opført til ikke mindre end Kr. 192,949,770,00, forvandledes til et Underskud paa Kr. 250,000,000,00.

Fra Arbejdsløshedskassen.

En Udbetaling paa 34,000 Kr. paa een Uge.

Husk Kontingentbetalingen inden 31. Marts.

Det fryser, det fryser hver evige Dag! Saaledes kan man nu med Rette sige efter at det næsten ustandselig har været Frostvejr i 3 Maaneder paa Rad.

Dette frygtelige Vintervejr har ikke undladt at øve sin virkningsfulde Indflydelse paa vore Medlemmers Arbejdsmuligheder og dermed videre til Arbejdsløshedskassens Hovedkontor.

Den 29. Februar havde vi over 2700 Medlemmer arbejdsløse og Torsdag den 6. Marts udbetalte Arbejdsløshedskassen omtrent 34,000 Kr. i Understøttelse.

Fredag den 7. Marts var yderligere 250 af vore Medlemmer bleven arbejdsløse, saa vi nu har omtrent 3000 Medlemmer arbejdsløse. Vi nærer derfor begrundet Frygt for, at Understøttelsen igen i denne Uge vil stige, saa vi skal nærme os en Udbetaling paa 40,000 Kr. paa en enkelt Uge.

Vi forventer, at Medlemmer og Tillidsmænd forstaar, at det under disse Forhold gælder om at holde Reglerne nøje efterretlig.

Vi erindrer i saa Henseende om, at det nu snart er 31. Marts, og at alt Kontingent skal være betalt inden denne Dato, for at Medlemmerne ikke skal blive slettede og Kassen miste Tilskudet fra Stat og Kommune. Kasserere og Opkrævere anmodes om at være særdeles virksomme i disse Dage.

Vi er overbevist om, at de mange Arbejdsløse ikke vil have noget imod at være Kasserere og Opkrævere behjælpelige med Opkrævningen. Ligeledes henstilles, at de Arbejdsløse er Bestyrelsen behjælpelig med Agitationen inden for Afdelingens Omraade, saa der ikke skal findes en eneste uorganiseret Arbejder, som ikke bliver opfordret til at indmelde sig i Organisationen.

Kontrolbestyrerne erindres om, at det er forbudt at udbetale Understøttelse til et Medlem i en Maaned, for hvilken han ikke har betalt Kontingent.

Der maa altsaa ikke udbetales Understøttelse paa Lørdag den 15. Marts til Medlemmer, som ikke har Kontingentmærker i Bogen for Marts og foregaaende Maaneder.

Af praktiske Grunde maa denne Bestemmelse nøje overholdes.

Ligeledes erindres Kontrolbestyrerne om, at et Medlem, der har været i Arbejde i 3 Uger paa Rad, skal tage nye Karensdage og ikke opføres paa Kontrollisten, før de derefter har været opført i 6 Dage paa en Karenserklæring.

Hovedkontoret, den 11. Marts 1924.

Sofus Westergaard.

En rask Mand

maa man vel have Lov at kalde Gerhardt Andersen i Koppel Afdeling. Denne raske Agitator har i Løbet af Februar Maaned skaffet Forbundet 13 nye Medlemmer, og for Marts Maaned er han allerede svært paa Vej til de næste 13, og saa har han endda lovet, at inden 31. Marts skal han have skaffet Koppel Afd. endnu 12 nye Medlemmer. Se, det er, hvad man kan kalde en rask Agitator.

Havde vi en saa rask og dygtig Agitator i hver eneste Afdeling, havde Forbundet meget snart alle Landarbejdere organiserede.

Lad os i alle Afdelingerne følge Gerhardt Andersens Eksempel, lad os skaffe blot hver 13 nye Medlemmer.

Vi kan, naar vi vil. Vi kan, fordi vi aldrig nogensinde har haft bedre Beviser for Organisationens Nytte og Betydning end de Resultater, vi har at pege paa, netop for det sidste Aars Vedkommende.

Ægte Honning

er en baade billig, sund og nyttig Spise — — ikke blot en yndet og efterspurgt Husholdningsartikel, men tillige et Middel til Bekæmpelse af talrige Sygdomme.

Lægerne tilraader saaledes at anvende Honning mod Hæshed og andre Forkølelseslidelser, men ogsaa overfor Gigt-, Nyre- og Blæresygdomme udøver det en stor Virkning.

Ægte Honning faas billigst fra Københavns Honninghus, Graabrødretorv 4, København, største og ældste Specialfirma. Grundlagt 1829.

Landarbejderkredsen Nordsjælland.

Afdelingerne indenfor Kredsens Omraade bedes bemærke, at Hovedforbundets Forslag vedrørende Kongressen, som vi nylig har haft ude til Urafstemning, siger, at de Afdelinger, som har 40 Medlemmer, vælger selv deres Delegerede til Kongressen, og de med under 40 Medlemmer samles til Fællesmøde og udpeger deres Delegerede, og saa godkendes de af Kredsorganisationen. Men en Afdeling, som ikke er tilsluttet nogen Kredsorganisation, kan Kredsen ikke godkende nogen Delegerede for, og da det er Kongressen, som bestemmer Love og Styreform for de næste 3 Aar, er det af stor Betydning, at vi alle er med og bestemmer dem.

Derfor opfordrer vi de Afdelinger, som endnu ikke er indmeldt i Kredsen, indmeld Eder snarest, da det vil være til Gavn for Eder selv og Kammerater. Denne Opfordring har Bud til hver enkelt Medlem; undersøg om du er Medlem i Kredsen, ellers forlang at blive det. Kontingentet til Kredsen er kun 15 Øre pr. Medlem pr. Md., som indbetales til Kasserer J. Sangenberg, Ladegaardhuset, Gurrevej, Helsingør.

Samtidig gøres Afdelingerne opmærksom paa, at Afdelinger, som holder Møder, og de eventuelt kunde ønske en af Kredsens Bestyrelsesmedlemmer til at deltage og give eventuelle Oplysninger, er vi altid villige til det, naar man henvender sig til Formanden, Emil Petersen, Kvinderup pr. Slangerup.

P. F. V.:

Emil Petersen.

Man bedes bemærke!

Indsamlingen til de tyske Fag- og Partifæller.

Denne Indsamling er sluttet fra og med 15. Marts.

Alle Indsamlingslisterne og alle indsamlede Beløb bedes straks indsendt til Forbundskontoret. Ogsaa de Indsamlingslister, som ikke er benyttet, bedes *indsendt straks.*

Indsamlingen til Dansk Blindesamfund.

Denne Indsamling er sluttet. Alle Indsamlingslisterne, baade de, der er benyttede, og de blanke Lister, maa straks indsendes, og det samme gælder for de indsamlede Beløb.

Indsamlingen til Landarbejdernes Hus fortsættes uforandret.

Oscar Levinsen.

Paaske - 4 Aar - og Paaske igen.

Mennesker glemmer hurtigt. Mange Ting, der i Øjeblikket synes saa store, saa svimlende, Begivenheder, der præger Sindet, behersker det fuldt og helt — de glider forbavsende hurtigt ind i den store Glemmebog. Andre Ting, under Begivenheder kommer og tager Tankerne fangne. Der er altid noget nyt, der »sker«.

Men glemmer Arbejderne maaske nogensinde Paasken 1920, da Venstre og Højre piskede Landet op og malede Generalstrejkens o saa grufulde Spøgelse paa Væggen med saa skrigende Farver, at mangen jævn og god Borger ængstedes og troede Verdens Ende var nær — og fulgte de konservative Partier, der med højt Bryst og Øjnene lynende af Fædrelandskærlighed lovede at mane Spøgelset i Jorden? Nej, sikkert ikke glemmer Arbejderne Paasken 1920. Panikstemningens fraadende Bølger piskedes taarnhøjt op af Højre og Venstre — og Bølgerne bar de sidste til Ministertaburetterne, og de blev holdt der af Højre indtil — — ja indtil Paasken 1924.

Alt tyder nemlig paa, at Valget vil blive afholdt ved Paasketide i Aar.

*

Paasken 1920 var vel nok den uroligste, Danmark har haft. Da skete der det historiske, at Kongen, der ellers havde nøjedes med stilfærdigt at gaa til Fodbold- og Boksekampe og nu og da i det kgl. Teater, havde ladet sig hylde af loyale Undersatter, pludselig blev grebet af Diktatornykker og Enevoldslyster, lavede Kup og sendte Rigsdagen hjem.

Endnu siger Højre og Venstre, at han havde Ret til det, at de Radikale og Socialdemokraterne havde tabt deres Flertal. Noget Sludder selvfølgeligt, saa vilde de selv have opløst Rigsdagen. Men da Paasken 1920 og Generalstrejketruslen dengang sikkert vil blive forsøgt igen som socialistskræmmende Grammofonplade af Venstre og de Konservative i den kommende Valgkamp, vil en lille Oversigt over Stillingen og Begivenhederne dengang sikkert ikke være af Vejen.

*

Det var den saakaldte »nationale Sag«, der dengang foraarsagede Postyret. Sønderjylland stemte sig hjem til Danmark, men ikke saa meget af Sønderjylland, som mange maaske havde ventet. Der var endog dengang, og endda særdeles mange, nationale Brøleaber, der vilde have det saakaldte »Danmark til Ejderen«. Hele Sønderjylland skulde til Danmark, selv de Dele, der var afgjort tyske. Den daværende radikal-socialistiske Regering stillede sig klart og renliniet paa det Grundlag, at kun det Sønderjylland skulde hjem, der s e l v vilde det. Danmark skulde ikke benytte sig af det svage Tyskland til at spille Erobrer.

Denne kloge, rolige Holdning fik Fraaden frem paa de, der har taget Patent paa Fædrelandskærligheden. De agiterede, de gestikulerede, slog sig for Brystet og krævede, at Regeringen skulde optræde mere aggressivt i det sønderjydske Spørgsmaal, bl. a. afgjort kræve Flensborg hjem til Danmark. Denne By stemte sig til Tyskland. Og Regeringen rettede sig efter denne Folkeafstemning og betragtede Flensborg som retmæssigt hørende til Tyskland.

Saa kom »Eksplosionen«.

Rigsdagen tog Paaskeferie Lørdag før Paaske. Samme Dag brød Socialdemokraten Marott og den radikale Godsejer Moesgaard-Kjeldsen ud af deres respektive Partier og udsendte Proklamationer om, at de i den nationale Sag støttede Højre og Venstre.

Regeringen, de Radikale og Socialdemokraterne, havde 72 Mandater mod de borgerlige Partiers 68. Ved Marotts og Moesgaard-Kjeldsens Tilslutning til disse, blev Stillingen altsaa 70 mod 70. Men samtidig med at Moesgaard-Kjeldsen og Marott brød med d e r e s Partier og tilsluttede sig de konservative Partier, brød Højremanden Birck med s i t Parti og tilsluttede sig Regeringspartiernes Standpunkt i Striden om Sønderjylland. Den radikal-socialistiske Regering b e h o l d t saaledes sit parlamentariske Flertal med 71 mod 69.

A l l i g e v e l kaldte Kongen Zahle til sig Mandag Middag den 29. Marts og meddelte ham, at Regeringen maatte gaa. Samme Eftermiddag skrev »Social-Demokraten« i København i et Ekstranummer under Overskriften: »Kongen begaar Statskup«:

»Danmarks nyere politiske Historie kender intet Sidestykke til den Handling, Kongen i Dag har begaaet. Selv Provisorierne rummer intet til Sammenligning. Kongen har tjent Reaktionen i at afskedige Landets parlamentariske Regering.«

Begivenhederne udviklede sig med feberagtig Hast. Kongens enestaaende Brud paa Forfatningen rejste Arbejderne i Harme. Allerede Mandag Aften beslutter Forretningsudvalgene for Socialdemokratisk Forbund, De samv. Fagforbund og Arbejdernes Fællesorganisation i København at kræve Landets Forfatning respekteret, det af Kongen afskedigede Ministerium genindsat og Rigsdagen sammenkaldt for at færdigbehandle Valgloven, og meddelte, at hvis disse Krav ikke blev gennemførte, vilde ved De samv. Fagforbunds Møde fremsætte Forslag om Generalstrejke.

Kongen svarede med Tirsdag Formiddag at udnævne det reaktionære Ministerium Liebe.

Onsdag vedtog De samv. Fagforbunds Generalforsamling Beslutningen om Generalstrejken. Men Truslen slog Liebe omkuld. Paaskedags Morgen var hans kortvarige Glanstid forbi og Ministeriet Friis, hvori to Socialdemokrater havde Sæde, blev til.

Men før alt dette skete, havde Arbejdsgiverne erklæret S t o r - L o c k o u t, der skulde træde i Kraft efter Paaske. Forhandlinger kom igang, Overenskomster, der var til afgjort Fordel for Arbejderne, blev sluttet, men en Del Strejker, bl. a. den under syndikalistisk Paavirkning iværksatte Havnestrejke, kom dog igang og fortsattes lang Tid, indtil ogsaa de ebbede ud og Overenskomster blev trufne.

*

Men ved de Valg, der blev afholdt umiddelbart efter Paaskekup'et 1920, sejrede Neergaard. Han rejste Panikflaget over Landet — og sejrede med det i Toppen. Han s k r æ m t e Vælgerne til at stemme paa sig. Og Skræmmebilledet var Generalstrejken, og især var det vel Smaakaarsfolk paa Landet, der fulgte Neergaard, og mente ham som den beskyttende Engel mod det »røde Spøgelse«. Men Panikstemningen er gaaet af dem, der blev grebne af den ved

hint Paaskevalg for 4 Aar siden. Man har set, at det var et Kup, Kongen dengang begik, og man har set Danmark med de borgerlige Partier ved Roret styre mod Afgrunden. Der har ingen Grøde været i den Muld, der har haft Venstre og Højre som Plovmænd. Den har givet kummerligt Udbytte. Under intet andet Styre har Smaakaarsfolk faaet Svøben dansende over Ryggen, som under det.

Nu nærmer Afregningens Dag sig. Det trækker op til Valg ved Paasketid.

Paaske 1920 — Paaske 1924.

Paa Panikkens Bølge bares Neergaard frem 1920 — nøgternt og roligt, som en ubestridelig nødvendig Handling, noget der maa ske, vil han blive baaret tilbage igen Paasken 1924.

For Neergaard og hans konservative Medledere bliver der ikke noget, der kommer til at hedde: »Men skøn var Paaskemorgen«.

Fra Arbejdsløshedskassen

Bekendtgørelsen af 1. Febr. 1924 gælder til og med 31. Marts 1924

Som det vil være vore Afdelinger bekendt, gjaldt den med Indenrigsministeriets Cirkulære af 1. Februar d. A. (aftrykt i vort Blads Nr. 6) givne Tilladelse til at oppebære ekstraordinær Arbejdsløshedsunderstøttelse — bl. a. ogsaa for nærværende Kasses Medlemmer — i det længste til 15. Marts; men vi ser os nu i Stand til at meddele, *at denne Tilladelse ved Cirkulære af 1. Marts er blevet forlænget til at gælde til og med 31. Marts 1924.*

Fra 1. April vil der blive nye Regler om Udbetaling af ekstraordinær Arbejdsløshedsunderstøttelse i H. t. det for nylig af Rigsdagen vedtagne Forslag til Lov om Ændringer i Loven af 22. Decbr 1921 om Arbejdsanvisning og Arbejdsløshedsforsikring m. m., — men om disse nye Regler vil der til sin Tid fremkomme nærmere Oplysninger til vore Afdelinger.

Indtil 31. Marts kan vore Medlemmer altsaa gennem de kommunale Hjælpekasser i ekstraordinær Understøttelse faa:

1. Fortsat Hjælp = ⅔ af, hvad Kassen vedtægtsmæssig skulde yde, og
2. Børnetillæg a 42 Øre pr. Barn pr. Dag og Tillægshjælp til Familieforsørgere (Forsørgertillæg) a 80 Øre pr. Dag til hver Familie.

Børnetillæg og Forsørgertillæg ydes saavel til Medlemmer, som oppebærer vedtægtsmæssig Understøttelse, som til Medlemmer, der faar fortsat Hjælp.

Den samlede Understøttelse maa dog ikke overstige ⅔ af den paa Egnen almindelig gældende Dagløn, og denne Dagløns Størrelse maa vel almindeligvis kunne anses at være 7 Kr. pr. Dag.

Glædeligvis er det vistnok saaledes, at ingen human Kommune eller Hjælpekasse vægrer sig ved at betale den ekstraordinære Hjælp i Henhold til ovenstaaende, og det vilde da ogsaa afgjort være at handle imod Lovens Aand. Men desværre er det jo dog saaledes, at Hjælpekasserne eller Kommunalbestyrelserne jfr. de ministerielle Bekendtgørelser, under visse Forhold har frit Slag; thi dette gaar ofte ud over Medlemmerne, som bor i vrangvillige Kommuner, og en af de Ting, der da oftest klages over, gælder Forsørgertillæget paa 80 Øre pr. Dag.

Da Vægringen mod at betale dette ofte har taget sig meget grelt ud, besluttede Forretningsudvalget at afæske Arbejdsdirektoratet en Udtalelse om, hvorvidt Forholdet var saaledes, at Hjælpekasserne eller Kommunalbestyrelserne virkelig under alle Forhold selv kunde afgøre, hvorvidt de vilde betale Forsørgertillæget eller ej, og man tilstillede i den Anledning Direktoratet en saalydende Skrivelse:

Til 4.—3.—1924.
Arbejdsdirektoratet,
her.

Vedrørende Spørgsmaalet, om hvorvidt vore Medlemmer har Krav paa de 80 Øre pr. Dag, som, jfr. Cirkulære af 31. Marts 1922, kan ydes Familieforsørgere, rettes der stadige Henvendelser til os fra vore Afdelinger. —

En enkelt Afdeling karakteriserer dette Forhold ved at meddele, at Hjælpekassen siger, den ikke maa og ikke vil udbetale mere end Børnetillæget, idet den gaar ud fra, at naar en Familie med 5—6 Børn skal have 42 Øre pr. Barn pr. Dag, vil de derved — jfr. Bestemmelsen om ⅔ af den al-

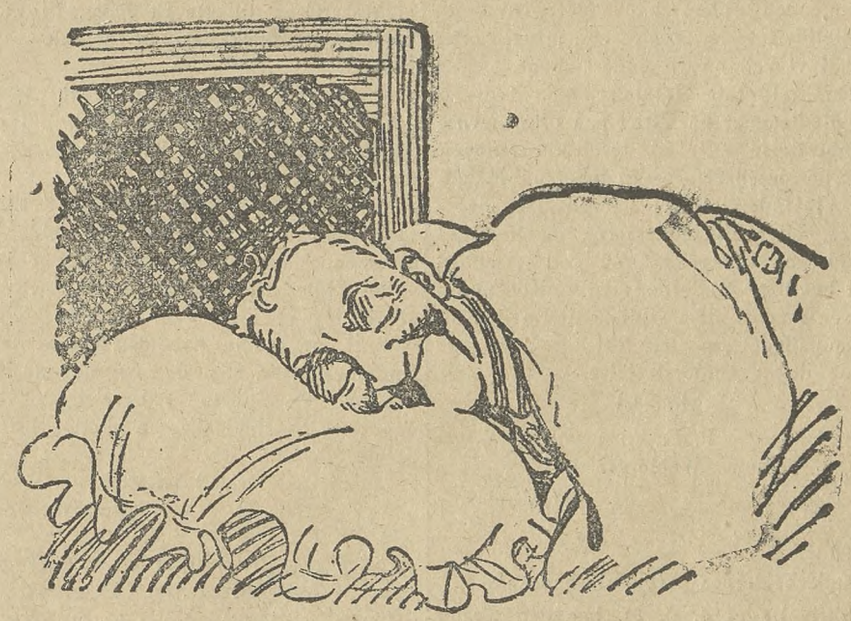

Søvnløshed? Nej, han sover som et Barn.

Kan De ikke sove om Natten, stammer det i 9 af 10 Tilfælde fra, at Deres Stofskifte ikke virker normalt eller Fordøjelsen ikke er i Orden. Blodet maa stadig frigøres for Urinsyre og renses for Urenheder, ellers kan et normalt Stofskifte ikke opretholdes; ligeledes maa Fordøjelsen være i Orden og Nyrerne og Leveren i kraftig Funktion. Tag derfor hver Morgen et halvt Glas varmt Vand med en lille Dosis Kruschen Salt; det virker stærkt blodrensende og bringer straks Fordøjelsen i Orden; tillige stimulerer og udrenser det hele Systemet paa en fuldkommen naturlig Maade.

Derfor sover man godt og befinder sig vel, naar man tager Kruschen Salt.

Hos Materialister og Købmænd a Kr. 3,50 til 100 Dage.

„Det er den lille daglige Dosis, der gør det".

mindelig gældende Dagløn — naa Maksimum af, hvad der kan ydes den, saa der ikke ogsaa kan ydes Tillægshjælp af 80 Øre pr. Dag, og dernæst tilføjes, at de øvrige ikke trænger til Tillægshjælpen. —

Særlig grelt synes det os at være, at en saadan Hjælpekasse kan mene, at der ingen Trang er tilstede for Tillægshjælpen paa 80 Øre hos en Familie uden Børn, som først i 70 arbejdsløse Dage har maattet klare sig med 2 eller 3 Kr. pr. Dag i vedtægtsmæssig Understøttelse, hvad vore heltbetalende Medlemmer faar henholdsvis, naar de har under eller over 3 Aars Medlemsret, eller — hvilket særlig har Betydning for Kvinder — som halvtbetalende Medlemmer vedtægtsmæssig kun faar henholdsvis 1 og 1½ Kr., og som dernæst i Form af »fortsat Hjælp« kun kan faa ¾ af ovennævnte vedtægtsmæssige Understøttelse, eller med andre Ord henholdsvis 4 og 8 Kr. pr. Uge i daarligste Tilfælde. —

Det er efter vor Formening meget beklageligt, at der i hvert Fald under visse Forhold er tildelt Hjælpekasserne Ret til frit at skønne over, hvorvidt der kan betales ekstraordinær Understøttelse eller ej, idet Hjælpekasserne efter vor Erfaring i mange Tilfælde ganske misrøgter og misforstaar deres Opgave, og ganske afgjort ikke handler i Overensstemmelse med Lovens Aand og Hensigt,, og da vi mener, at Hjælpekasserne — subsidiært Kommunalledelserne — ikke saadan uden videre kan afgøre, hvorvidt Familietillæget paa 80 Øre kan stryges eller ej, skal vi ved nærværende udbede os det ærede Direktorats Udtalelse om, hvorvidt vore Medlemmer har Krav paa ofte nævnte Understøttelse eller ej, forudsat Betingelserne herfor iøvrigt er tilstede, og Maksimum af Understøttelse derved ikke overskrides, eller Hjælpekasserne og (for det Tilfælde, at Hjælpekasserne vel er villige til at bevillige Midlerne, men af Kommuneledelsen nægtes disse stillede til Raadighed) Kommunalledelserne har Ret til at undlade at yde denne Understøttelse. —

Ærbødigst

P. F. V.:

Sofus Westergaard.

/Carl Broløs.

Til

Landarbejdernes Arbejdsløshedskasse.

I Skrivelse af 4. d. M. har den ærede Hovedledelse under Henvisning til, at flere af Arbejdsløshedskassens Afdelinger har besværet sig over, at de forskellige kommunale Hjælpekasser undlader at udbetale Medlemmerne den i Indenrigsministeriets Bekendtgørelse af 21. Marts 1922, § 1 b, jfr. § 1 i Bekendtgørelse af 28. September 1923, omhandlede særlige Tillægshjælp til Familieforsørgere (Forsørgertillæg) af 80 Øre pr. Dag til hver Familie, anmodet Direktoratet om en Udtalelse om, hvorvidt Medlemmerne har Krav paa at oppebære denne Hjælp, forudsat at de iøvrigt opfylder de for Adgangen til saadan Hjælp fastsatte Betingelser, eller om Hjælpekasserne eller Kommunalbestyrelserne har Ret til at undlade at yde denne Hjælp.

Saaledes foranlediget skal Direktoratet herved meddele følgende:

Til arbejdsløse Medlemmer af anerkendte Arbejdsløshedskasser, der opfylder de ved Bekendtgørelse af 21. Marts 1922 og ved § 2 i Bekendtgørelse af 1. Marts 1924 for Retten til ekstraordinær Arbejdsløshedsunderstøttelse fastsatte Betingelser og tilhører et Fag, der har Adgang til ekstraordinær Arbejdsløshedsunderstøttelse, hvad for Tiden er Tilfældet for Landarbejderne, jfr. Bekendtgørelser af 1. Februar og 1. Marts 1924, er Hjælpekasserne **pligtige** til at udbetale **fortsat Hjælp efter den vedtægtsmæssige Understøttelses Ophør samt Tillægshjælp til fortsat Hjælp eller til vedtægtsmæssig Understøttelse til Familieforsørgere med hjemmeværende Børn under 15 Aar** i Overensstemmelse med de ved Bekendtgørelsen af 21. Marts 1922, jfr. § 1 i Bekendtgørelse af 28. September 1923 fastsatte Regler og med de der fastsatte Beløb, jfr. dog Bestemmelserne i § 1 b, d og e i Bekendtgørelse 21/3 1922 om Nedsættelse eller Bortfald paa Grund af Indtægt og Forhold til Arbejdsfortjeneste.

Ydelsen af denne **særlige Tillægshjælp til Familieforsørgere** (for Tiden indtil 80 Øre pr. Dag til hver Familie) er **derimod** ifølge § 1 b i Bekendtgørelsen af 21. Marts 1922 afhængig af at vedkommende Kommunalbestyrelse har benyttet sig af den Kommunalbestyrelser tillagte Beføjelse til at bemyndige Hjælpekassen til at yde saadan Hjælp.

Kommunalbestyrelsen er derhos berettiget til som Betingelse for Ydelse af dette Forsørgertillæg at stille Krav om en vis Tids Ophold i Kommunen.

Paa den dertil givne Anledning tilføjes, at Kommunalbestyrelserne for deres Vedkommende maa anses for pligtige til at stille Midler til Raadighed for Hjælpekasserne, for at disse kan udbetale Medlemmer af anerkendte Arbejdsløshedskasser de Understøttelser, som de paagældende ifølge det ovenfor anførte er berettigede til at oppebære og Hjælpekassen pligtig til at udbetale.

(sign.) **Vater.**

(sign.) Wegener.

Man var jo i nogen Grad forberedt paa, at Direktoratets Svar maatte lyde paa, at Ydelsen af de 80 Øre pr. Dag i Forsørgertillæg var afhængig af, om vedkommende Kommunalbestyrelse havde fundet sig »beføjet« til at bemyndige Hjælpekassen til at yde Hjælpen; thi baade i Loven og i Bekendtgørelser benyttes jo denne Hjælp vedrørende Vendingen: »*Kommunalbestyrelsen kan bemyndige*« —

Selv om en Kommunes Vægring mod at yde Forsørgertillægget paa 80 Øre pr. Dag saaledes ser aldrig saa grelt ud, vil der ikke være noget at gøre overfor Kommuner, som modsætter sig at yde Hjælpen, og der er i alt Fald ikke andet tilbage for saadanne betrængte Medlemmer at gøre, end at søge at bevæge Hjælpekassen til at yde sig nogen Hjælpekassehjælp af de alm. til Raadighed staaende Midler.

Men det er paa den anden Side bemærkelsesværdigt og glædeligt, at Arbejdsdirektoratet i sin Skrivelse stærkt har fremhævet, at Hjælpekasserne er pligtige til i alle Tilfælde at udbetale fortsat Hjælp samt Tillægshjælp til fortsat eller til vedtægtsmæssig Understøttelse til Familieforsørgere med hjemmeværende Børn under 15 Aar (altsaa Børnetillæg), og at Kommunalbestyrelserne er pligtige til at stille Midler til Raadighed for Hjælpekasserne, for at disse kan udbetale Medlemmer af anerkendte Arbejdsløshedskasser de Understøttelser, som de er berettigede til at oppebære, naar Betingelserne herfor jfr. Bekendtgørelserne er tilstede.

Vi vil haabe, at denne Direktoratets Skrivelse med Held kan benyttes af de enkelte af vore Afdelinger, som ndnu ikke har kunnet bevæge Hjælpekasse eller Kommunalbestyrelse til at betale, hvad Medemmerne har Krav paa, og skulde der endda være nogle, som ikke vil betale, er der jo ikke anden Vej aaben end at indsende Klage til paagældende Amt.

Med kammeratlig Hilsen.

P. F. V.

Sofus Westergaard.

/Carl Broløs.

Ugebladet Dansk Familie Blad,

der kan tælle mange Landarbejdere blandt dets Læsere, henleder atter Opmærksomheden paa sig i en morsom Annonce, der findes paa Forsiden af dette Nummer af »Landarbejderbladet«.

Vi anbefaler vore Læsere at stifte Bekendtskab med Annoncen og at lægge Mærke til, at **Dansk Familieblad** — trods dets billige Abonnementspris, **3 Kr. 25 Øre pr. Kvartal** yder enhver Kvartals-Abonnent (under 65 Aar) en stor gratis Ulykkesforsikring (500 Kr. v. Død og 1000 Kr. ved fuld Invaliditet, forholdsvis ved ringere Grad) uden Policepenge, idet Postvæsenets Kvittering gælder som Police.

FRA ARBEJDSLØSHEDSKASSEN

For at undgaa al Misforstaaelse, og en Del unødige Skriverier frem og tilbage, henledes Medlemmernes Opmærksomhed paa, at de Afdelinger, der ikke har indsendt Kontingent for den forløbne Maaned inden den 15. i den følgende Maaned, ikke faar tilsendt Understøttelse før denne Sag er klaret.

I Landarbejderbladet kan hver Maaned ses, hvilke Afdelinger, der har betalt Kontingent.

Er det ikke betalt, saa sørg for at faa det gjort.

SOFUS WESTERGAARD.

Patent-Strikkemaskinen
Ideal
Største Ydeevne
Uovertruffet i Kvalitet

Ideal-Strikkemaskinen
Bedst og billigst
Afbetaling indrømmes
Garanti ydes for Fabrikationsfejl
Gratis Undervisning
Arbejde modtages
Ideal er den ideelle Hjemmestrikkemaskine
Forlang Prospekt
Skandinavisk Handels-Compagni
Amagerboulevard 129 · København C.

Indhent i Dag
Oplysninger om
Hjemmearbejde

Ryg det bedste — Ryg Clubman

Fællesrejse til Canada.

Med Hr. Einer Norden, der har opholdt sig 22 Aar i Canada, som Fører, arrangeres en Fællesrejse med

WHITE STAR LINE.

Afrejse fra Esbjerg eller København den 7. April og med Ekspresdamperen »Regina«, 17000 Tons, fra Liverpool den 10. April.

Indtegning maa ske snarest, da kun et begrænset Antal kan medtages. Paalidelige Oplysninger, illustreret Rejsehaandbog og Kort over Canada tilsendes gratis. Ingen Pasvisering eller Indvandringsskat.

Joachim Prahl, Generalagent, Nyhavn 5, København K.

Ny store Opkøb af **brugte Militærstøvler 3,500 Par,**

i fortrinlige, jærnstærke Kvaliteter, opkøbte hos og istandsatte paa Hærens Værksteder, realiseres til **7 à 8 Kr. Parret.** Med helt nye eller kun ganske lidt brugte Kærnelæder-Saaler. Endvidere bortsælges **1000 Par Militærstøvler** med nye Træbunde fra **6—7 Kr.** Opgiv Nr. eller Rids af Foden og om ønskes kort- eller langskaftede Hægtestøvler. Alt kan ombyttes. To Par portofrit. Skriv strax. Forhandlere antages overalt.

Petersen & Borg, N. Frihavnsg. 61, København Ø.

FRA AFDELINGERNE

Ruds-Vedby Afd. afholder Generalforsamling paa Afholdshotellet Lørdag den 29. Marts Kl. 8 Aften. Alle Medlemmer anmodes om at give Møde, da vigtige Sager kommer til Behandling. En Repræsentant fra Forbundet kommer til Stede. NB. Medlemmerne anmodes om at indbetale alt skyldigt Kontingent til Kassereren **inden 31. Marts.** **Bestyrelsen.**

Terslev Afdeling. Medlemmerne erindres om, at alle Restancer, ogsaa Martskontingentet, skal være betalt senest 25. Marts til Kassereren og indsendt til Forbundet før d. 31. Marts; i modsat Tilfælde kan Forbundet ikke kræve det lovmæssige Statstilskud, og derved forærer vi Statskassen de Penge, vi har Ret til; det skulde vi dog nørig.

Aksel Johansen.

Københavns Omegens Afdeling. Al Restance af Kontingent skal være indbetalt til Afdelingen senst Søndag d. 30. Marts Kl. 10—12 Form, da det ellers medfører Slettelse af Forbundet og Tab af al Ret til Understøttelse. Indbetalinger: Lavendelstræde 16, St. tv., aabent hver Søndag 10—12 Fm.

Arvidson Ekstrand.

Sæby-Buerup Afd. afholder Møde i Buerup Forsamlingshus Lørdag d. 22. Marts Aften Kl. 7½. Som Taler vil komme til Stede Forretningsfører Oscar Levinsen, København. Alle Egnens Arbejdere indbydes at deltage. Agitér for god Tilslutning. Tag Sangbogen med.

— — —

Den halvaarlige Generalforsamling afholdes i Buerup Forsamlingshus Lørdag d. 5. April Kl. 7 Aften. Er Generalforsamlingen ikke beslutningsdygtig, afholdes en ny ½ Time senere, der da vil være beslutningsdygtig uanset de mødtes Antal. Alle Fagbøger skal enten gennem Opkræverne eller direkte til Kassereren indleveres til Revision senest d. 30. Marts. Endnu en Gang erindres om Restancernes Indbetaling til 1. April d. A. **Chr. Larsen.**

ling til 1. April d. A. — Alle Medlemmer bedes møde. **Chr. Larsen.**

Herløv Afdeling. Medlemmerne bedes erindre at indbetale alt skyldigt Kontingent til Afdelingen inden 22. ds. for at undgaa Slettelse. Hvis Opkræverne har været hos Medlemmerne og ikke truffet disse hjemme, bedes de om at indbetale Kontingentet hos Opkræverne. **Bestyrelsen.**

Hyllinge og Vallensved socialdemokratiske Forening samt Landarbejderforbundet afholder offentligt Møde i Hyllinge Samlingshus Lørdag den 22. ds. Aften Kl. 7. Fællesorganisationens Formand, Modelsnedker Carl Hansen, Næstved, har lovet at tale. Emne: Kooporationen. Mød nu op, Kammerater, og hør dette for Arbejderklassen saa vigtige Spørgsmaal, og tag Hustruen med. **Bestyrelsen.**

Overenskomsten
med
Merløse Tudse Herreds Sogneraadsforening.

Dyrtidstillæg fra 1. Marts.

Den 27. Februar afholdtes der et Forhandlingsmøde i Holbæk, hvor der opnaaedes Enighed om i Henhold til Overenskomstens § 6, 2. Stk. at regulere Skærveslagningspriserne med fra 6 til 10 pCt. opad.

Afdelingerne kan faa denne Tillægsoverenskomst sammen med Hovedoverenskomsten ved at skrive til Hovedkontoret.

F.

Canada.

Danske Landarbejderes Levevilkaar i Vesten.

Cunard-Liniens Generalagent, Hr. C. Mogensen, er lige kommen hjem fra en Rejse i Canada, hvor det har været hans Opgave, personlig og paa selve Stedet, at søge autentiske Oplysninger om danske Emigranters Levevilkaar.

Hr. Mogensen er kommen til det Resultat, at Canada — og især de vestlige Stater, Manitoba, Saskatchewan og Alberta — byder udmærkede Chancer, især for skandinaviske Landarbejdere. Der er ogsaa stor Efterspørgsel efter Mejerister, ligesom skandinaviske Piger, der er vant til at deltage i Landhusholdning og Høstarbejde (dog ikke Malkning) er meget efterspurgte og faar god Løn. — Derimod fraraades det at stoppe op i Landingspladserne Halifax og Quebec. — I Staten Ontario, hvor der ikke findes meget Agerbrug, opnaas let Beskæftigelse ved Savskærerier, Skovarbejde, Dræningsarbejde, Jordarbejde o. l., men Chancerne for at faa egen Bedrift er her betydeligt ringere end i førnævnte vestlige Stater.

Den canadiske Regering yder skandinaviske Landarbejdere forskellige Begunstigelser, men først efter 1 a 2 Aar kan den Nyankomne dog vente nogen pekuniær Understøttelse. Regeringen har ogsaa sørget for Oprettelse af Engageringsbureau med Hotel i Winnipeg (Manitoba), hvor den Nyankomne kan erholde gratis Ophold indtil 1 Uge. — Hr. Mogensen konstaterede ved sit Ophold i disse Egne, at af 42 unge Mænd, der ankom hertil i Fjor i April Maaned, havde allerede 11 deres egen Bedrift.

Hr. Mogensen betoner imidlertid, at kun de, der vil arbejde — og arbejde strengt — har de store Chancer i Canada. De mageligere Naturer maa hellere blive hjemme.

Alle, der iøvrigt ønsker yderligere Oplysninger eller Beretninger om Canada, erholder dette gratis ved skriftlig eller personlig Henvendelse til Cunard-Liniens Generalagentur, Nyhavn 1, København.

FORLANG ALTID
OTTO MØNSTED A/S
OMA
PLANTE-MARGARINE

GIGTSVAGE og RHEUMATISME-Lidende skatter højt
Richter's Anker-Pain-Expeller
Det i over et halvt Aarhundrede hævdvundne smertestillende Indgnidningsmiddel
Garanti for Ægtheden: Mærket Anker
FAAS PAA ALLE APOTHEKER

Ryg
FLAG
hver Dag
en FLAG Dag!

KANADA

Fællesrejser
arangeres i Foraaret 1924 med
Den nye direkte Rute
til kanadisk Havn.
(Eneste direkte Linie).

s/s „Frederik VIII" afgaar fra København 20. Marts.
„ „United States" afgaar fra København 3, April
„ „United States" afgaar fra København 15 Maj.
„ „Hellig Olav" afgaar fra København 29. Maj.
„ „Oscar II" afgaar fra København 3. Juli.

Bemærk! I den kanadiske Landingshavn (Halifax, N. S.) vil Hr **Carl Jacobsen** modtage vore Passagerer og være disse behjælpelig
Alle Oplng. arg. saavel Søreisen som Jernbanereisen erholdes igennem
SKANDINAVIEN-AMERIKA LINIENS
Passager-Afdeling, Kongens Nytorv 8, København K.
og de bemyndigede Agenter i Provinsen.

Er De rigtig klog,
da forlang vort nye ill. Katalog gratis over alle Sanitets-, Toilet og Gummivarer samt interessante Bøger. Stærkt nedsatte Priser. Nyt Hoved katalog, 44 Sider med 200 Ill. mod 75 Øre i Frimærker. Firmaet **Samaritan** København K., Afd. 29.

Stjerne-Lager
er
den bedste Bajer i Danmark.
Faas overalt!

EXPRES RUTE
til Amerika og Canada

Verdens hurtigste Dampere
Kun 8 Dages Rejse
Danmark-Amerika.
Alle Pladser i Separatkahytter
Ill. Rejsehaandbog og nyeste Beretninger om CANADA erholdes tilsendt af
Generalagent C. MOGENSEN.
Nyhavn 1. København K.
Billigste Billetter til Syd-Amerika og Australien.

Landarbejdernes økonomiske Kaar

Gode Kammerater!

Man kan undertiden hænge lidt med Næbet, naar der slides ihærdigt hver Dag, og der stadig ingen Udsigt er til det bedre. Det nytter imidlertid ikke at sløve hen med det hele og sige: Lad det bare gaa, som det bedst kan. Nej, lad os undersøge Forholdene. Hvad kan Grunden være til, at Landarbejderne er daarligst stillet af alle Samfundsklasser? Det er sagt i faa Ord, det er nemlig udelukkende vor egen Skyld. Vi var kommet ganske godt frem gennem vor Organisation for faa Aar siden; vi fik en ganske god Betaling for vort Arbejde. Men hvad skete saa? Der vankede et lille Stød ved en Arbejdskamp; det viste sig, at mange ikke var forberedt paa dette, de manglede »Rygrad«. Man troede at kunne fare med Medvind altid, skønt der fra kyndige Folk var advaret mod den Handling, Medlemmerne foretog sig. Vi har nu alle maattet føle, hvad den »Børnesygdom« betød, som sneg sig ind i vor store Armé. Det er ikke ganske nemt at gøre Folk forestaaelig, at vi paa ingen Maade kan undvære vor Organisation, særlig saa længe vi ikke har bedre Forhold at byde paa.

Og med Hensyn hertil synes jeg, at der fra vort Forbunds Ledelse godt kunde være gjort et Forsøg paa at stramme de faste Lønninger lidt op. Der er, saavidt jeg véd, ikke gjort det mindste Forsøg derpaa udover Sukkerroernes Overenskomster, og det er ogsaa meget ulige Priser.

Jeg er af den Mening, at hvis d'Hrr., som har affattet Landsoverenskomsten, selv skulde leve af lignende Fortjeneste, vilde de sikkert ikke være saa tilfreds med den, som den tidt fremhæves til her i Bladet. Jeg misunder ingenlunde vore Ledere en god Løn, tværtimod; det betyder ikke saa stort paa vort Kontingent, som nogle mener, men vi vil ogsaa til Gengæld have, at der skal gøres, hvad der kan, for at højne vort skidne Honorar for en lang Dags Arbejde.

Jeg vil nu bede alle Kammerater Landet over om at tage grundig fat med at skaffe vore Medlemmer tilbage, som før forsvandt, og nye Tusinder til, og vi vil alle erfare, at der er ingen Grænser for, hvad en tilstrækkelig stærk Landarbejderorganisation kan byde sine Medlemmer, og det vil forhaabentlig falde os lidt vanskeligere at kritisere vore Ledere? Det er noget saa meningsløst ligegyldigt, at vi vil blive ved at lade os behandle som en Flok uvidende Slaver, naar vi, hvad Dag vi selv vil, kan faa det betydeligt bedre; men det kommer ikke af sig selv, der maa tages fat for Alvor. Det er vor retmæssige Pligt at gøre det forstaaeligt for dem, der endnu ikke véd det.

Derfor, tag fat straks og bliv ved ustandselig, til Maalet er naaet, og samtidig bedes vore Folk om at smide de agrariske Aviser ud; Arbejderne har selv en Avis, som enhver er bedre tjent med at læse, end et Bondeblad. Husk det nu!

Chr. Christensen, Hyllinge.

Bevar Sundheden!
Spis daglig ægte Bi-Honning.
Billigst i Danmark.
6 Pd. 7 Kr. 9 Pd. 10 Kr. inkl. Spande. Sendes overalt pr. Postopkrævning, Bestilling paa mindst 18 Pd. portofrit.
Københavns Honninghus, Graabrødretorv 4, København K.
Telf. 6024. Største og ældste Specialfirma. Grundlagt 1829.

Husmandsbrandkassen for Danmark
(120.000 Medlemmer, 1050 Mill. Kr. Forsikringssum).
I Afdelingen for faste Ejendomme optages: med blødt Tag, alle Ejendomme paa Landet, naar Forsikringssummen ved Indtegningen ikke overstiger 80,000 Kr., med blandet Tag, naar den ikke overstiger 40,000 Kr., og med haardt Tag, naar den ikke overstiger 50,000 Kr.
I Afdelingen for Løsøre optages: Løsøre beroende i faste Ejendomme overalt Danmark, saavel paa Landet som i Stationsbyer og Købstæder.
I Tyendeafdelingen optages: Tyendeejendele uden Hensyn til, hvor disse befinder sig i Danmark.
Moderate Præmier. Kulant Behandling. Hurtig Afregning.
Nærmere Oplysninger faas ved Henvendelse til Distriktsforstanderne, Sognetillidsmændene eller til Hovedkontoret Gl. Kongevej 5, København B Telefon 5159.

CANADA
Landarbejdere, som paatænker at rejse til CANADA i Foraaret

Jeg er lige hjemkommen fra Rejse i Canada, hvor jeg har truffet saadant Arrangement, at samtlige Passagerer, som kommer til Canada i Foraarsmaanederne med **Cunard Linien's** Dampere, bliver modtaget af paalidelige Førere, der ledsager Passagererne til det vestlige Canada (Winnipeg), og vil de ved Fremkomsten dertil blive anvist Beskæftigelse samt vejledet i enhver Henseende.

Kun Politipas behøves. Ingen Visering. Ingen Indvandringsskat. Alt nærmere ved Henvendelse til:

Generalagent C. Mogensen, Nyhavn 1, Kbh.,
eller mine aut. Agenter i Provinsen.

Red.: Marius Olsen. — Rasmussen & Rughs Bogtrykkeri, Læderstræde 11, Kbhvn. K

LANDARBEIDERBLADET
SJÆLLAND

ORGAN FOR LANDARBEIDERFORBUNDET I DANMARK.

Nr. 12 | **Fredag den 21. Marts 1924** | **10. Aargang**

Ændringer i Dræningsoverenskomsten.

Som det er vore Medlemmer bekendt, har vi en meget udførligt udarbejdet Dræningsoverenskomst, som den 4. November 1921 blev sluttet med d'Hrr. Entreprenør Schultz, Landinspektør Jungersen og Landinspektør Stoltze-Møller.

Denne Overenskomst er fremdeles gældende, dog er der jo siden 1921 sket Ændringer i Priserne paa Grundlag af det officielle Pristal.

Inden Februarpristallets Fremkomst var saaledes Overenskomsten af 4. Novbr. 1921 gældende med et Fradrag af 10 pCt.

Ved Pristallets Stigning i Februar i Aar er dette Fradrag formindsket til 8 pCt.

Altsaa Priserne for Dræningsarbejde beregnes efter Overenskomsten af 4. Novbr. 1921 med et Fradrag af 8 pCt.

Hvis en Arbejder ved en Afregning har tjent 50 Kr. efter Priserne i den trykte Overenskomst, faar han altsaa udbetalt 46 Kroner.

Fra Arbejdsløshedskassen.

Til Afdelingernes Kasserere.

I disse Dage er afsendt Cirkulære og Materiale til Afdelingernes Kasserere til Brug ved Udarbejdelse af Medlemsfortegnelser pr. 31. Marts 1924.

Hvis Kassererne ikke senest Tirsdag har modtaget Materialet, anmodes de om straks at skrive herind med Meddelelse derom og opgive tydelig Navn og Adresse samt Navnet paa den paagældende Afdeling.

Saafremt Afdelingen har faaet saa mange nye Medlemmer, at der ikke i Forsendelsen er Materiale nok til Medlemsfortegnelse og Kontingentafkrydsning, anmodes Kassererne ligeledes om at tilskrive os herom, og yderligere Materiale skal straks blive tilsendt.

Da det er en Betingelse for at faa Kommunetilskudet, at der opgives fuldstændig og nøjagtig Adresse for hvert enkelt Medlem, har det overordentlig stor Betydning, at Fortegnelsen bliver rigtig udfyldt.

Da vi antager, at Kassererne ikke i alle Tilfælde kender alle de forskellige Medlemmers Adresser, vil vi anse det for praktisk, om Bestyrelserne eller Opkræverne var Kassererne behjælpelige med Udfyldelsen af Medlemsfortegnelsen.

Vi erindrer om at det ikke er, hvor Medlemmet arbejder, der skal opgives, men der, hvor Medlemmet bor, og ligeledes gøres opmærksom paa, at det er den Adresse, Medlemmet havde den 31. Marts, der skal opgives.

Det gælder derfor om at være forsigtig med de Medlemmers Adresser, som flytter omkring den 1. April.

Da de Medlemmer, der ikke har betalt Kontingent for Marts og foregaaende Maaneder, ikke maa opføres paa Medlemsfortegnelsen pr. 31. Marts, og da de Medlemmer, der ikke er opført paa Medlemsfortegnelsen, i Henhold til Arbejdsløshedsloven og Arbejdsdirektoratets Bestemmelse skal slettes, gælder det om baade for Tillidsmændene og for de enkelte Medlemmer at sørge for, at alt er i den nødvendige Orden.

Paa Grund af den forestaaende Kongres

Til Valg hellere i Dag end i Morgen!

Et Valg staar for Døren — mød op, hvem der kan,
det gælder nu en ny Periode.
Og glem ej! — det si'er vi hver Kvinde, hver Mand —
det ny skal være af det gode!

Et Kvartal er nu slut — var De mindre glad
for Lekturen, som De hidtil har holdt.
Saa **vælg** denne Gang **Dansk Familie Blad,**
der i Ti Tusinder hver Uge bli'r solgt.

Følg trygt dette Raad — giv **os** Deres »Stemme«,
bliv idag vor Kvartals-Abonnent.
Saa vil snart De fornemme — og aldrig glemme,
at bedre kunde ej De ha' »stemt«!

Dansk Familie Blad koster 3 Kr. 25 Øre pr. Kvartal.
Kan bestilles hos samtlige **Landpostbude** og paa alle **Postkontorer.**
Enhver Kvartals-Abonnent i Danmark (under 65 Aar) er samtidig
gratis ulykkesforsikret for
500 Kr. ved Død og 1000 Kr. ved fuld Invaliditet
(forh.v. ved ring. Grad). **Ingen Policepenge.** Postv. Kvittering gælder som Police
21.500 Kr. v. Dødsfald } **ialt 37.300 Kr.** } **har vi til Datò udbet.**
15.800 Kr. v. Invaliditet } **for Ulykkestilfælde.**

og dermed følgende Arbejde med Opgørelse og Regnskabsafslutning, anmodes Kassererne om nøje at overholde den givne Frist med Indsendelsen af Medlemsfortegnelsen og Kontingentoversigt.

Sofus Westergaard.

Ministeriet Neergaards Regnebrædt.

Tilfældighedernes og Raadvildhedens Repræsentant.

2.

I foregaaende Artikel beskæftigede vi os med Ministeriet Neergaards Tilblivelse og første Regeringshandlinger; vi skal i det efterfølgende se nærmere paa denne kraftløse Regerings for Landet saa dyre Bedrifter.

Sparsommeligheden sættes iSystem.

Den bebudede Sparetendens indledes med at Finansgeniet Neergaard mødte frem under Behandlingen af Finansloven 1920—21 med et Forslag om et Dyrtidstillæg til Kongen paa **400,000 Kr.** aarlig med tilbagevirkende Kraft fra 1. April 1920.

Socialdemokraterne protesterede mod dette Forslag; men Neergaard henviste til, at der i Aarene 1917—19 var ydet Kongen et Dyrtidstillæg paa **90,000 Kr.** Hertil svarede Socialdemokraterne, at naar de var gaaet med hertil, var Aarsagen den, at paa det Tidspunkt ydedes der Dyrtidstillæg til alle Sider.

Denne Sparereform, der kostede Staten ca. ½ Mill. Kr., gennemførtes alligevel med alle Stemmer mod Socialdemokratiets og de Radikales.

Kongens Heste og de fattige Arbejdere.

Dog dette syntes Venstre og Højre ikke var tilstrækkelig. Nej, for yderligere at understrege deres Sparsommelighed, mødte Neergaards 1. Indenrigsminister, Berg, frem med endnu et Par Bevillinger. Kongen havde bortsolgt en Del af sine Heste, saaledes at der kun var 26 tilbage. Staldene ved Christiansborg Slots Ridebane var derfor blevet for store, saa Hestene frøs om Vinteren. Indenrigsministeren foreslog derfor en Bevilling paa **110,000 Kr.** til Indretning af nye Stalde, og kun fordi Socialdemokratiet modsatte sig Forslaget og hævdede, at man kunde rejse et Skillerum for en Brøkdel af dette Beløb, forsvandt nævnte Forslag.

Samme Skæbne led en Bevilling paa 35,000 til Indretning af 10 3-Værelsers Lejligheder til Kongens Personale, naar denne flyttede til Christiansborg.

Neergaard var imidlertid mindre nænsom da det drejede sig om indenfor Postvæsenet at gøre 7—800 Mand arbejdsløse. Man skulde spare, og saa kunde man selvfølgelig kun tænke sig at spare paa Arbejdskraften; de højtlønnede Embedsmænd lod man sidde tiltrods for, at de i mange Tilfælde syntes overflødige. Det underordnede Personale derimod, dem jog man ud til Arbejdsløshedens i Forvejen 70,000 Mand store Armé, og læssede derefter Arbejdet over paa de tilbageblevne Funktionærer.

Regeringen bekymrede sig dog ikke Spor om, hvorledes disse 7—800 Mand kunde klare sig, og først da Socialdemokratiet rejste Kravet om Understøttelse til Postbudene, bevilgedes der Hjælp til disse Arbejdsløse.

Tilfældet er karakteristisk. **110,000 Kr. til Kongens frysende Heste, men ikke een Øre til de 7—800 arbejdsløse Postbude — saaledes praktiseres Venstres Sparsommelighed.**

Kugler for Brød.

Paa Militærvæsenets Budget kunde man imidlertid ikke tænke sig at spare — tværtimod.

Naar det drejede sig om at fodre Militæruhyret, stillede Venstre sig ved de Konservatives Side for at redde Stumperne, og det tiltrods for, at her var et Punkt, hvor man kunde spare 80 Mill. Kr. alene i omtalte Finansaar. Dette viser mere end noget andet det forløjede i Ministeriets Sparsommelighedsskraal.

De bebudede Indskrænkninger fra Trontalen udeblev, saavel som de proklamerede Sparsommelighedsbestræbelser.

Udgifterne til Militærvæsenet udgjorde paa de forskellige Poster følgende: Opretholdelse af Hær og Flaade **66,995,788 Kr.**, Udskrivningsvæsenet **796,749 Kr.**, Indkvarteringer **683,662 Kr.**, Pensioner **2,931,300 Kr.**, Invalideforsorg **1,595,700 Kr.**, Pensioner til Personalet paa Hærens og Flaadens Værksteder **272,000 Kr.** Dette giver tilsammen en Udgift af **6,380,411 Kr.**, men hertil kommer yderligere Officers- og Embedsmænds-Pensionerne.

Naar Talen saaledes har været om Militær og Kongehus, har der aldrig været smalle Steder. Saaledes stillede Forsvarsministeren Forslag om en Bevilling paa 70,000 Kr. til Anskaffelse af 4 Biler, hvoraf de 2 skulde være Luksusbiler til 27,000 Kr. pr. Stk.; den ene af disse skulde anvendes til Forsvarsministeren selv.

Socialdemokratiet modsatte sig denne Bevilling, Højre og Venstre vedtog den, men nedsatte den dog til 50,000 Kr.

Helt anderledes saa man fra Regeringspartiernes Side paa Tingene, da Arbejdsløshedsspørgsmaalet kom paa Dagsordenen; saa mindedes man pludselig med en hellig Iver, der var forbløffende, at der var noget, der hed Sparsommelighed — her var et Punkt, hvorpaa der kunde spares; man nægtede rent ud at bevilge Tilskud til Arbejdsløshedskasserne.

Og saaledes viste Venstre og Højre i skøn Forening, at man var rede til at give Kugler for Brød; thi dersom de Arbejdsløse blev urolige, havde man jo et Militærvæsen til 80 Mill. Kr. pr. Aar parat til at vende Bøssepiberne mod dem.

Saaledes vanrøgtede Ministeriet Neergaard Landet, men mere herom i en senere Artikel.

31. Marts.

Som bekendt slutter Forbundets og Arbejdsløshedskassens Regnskabsaar hvert Aars 31. Marts, og i Henhold til Lovene er Restance paa denne Dag ikke tilladt. Dette vil altsaa sige, at alt Kontingent til og med Marts Maaned skal være inbetalt inden denne Dato, og at Medlemmerne, hvis dette ikke sker, mister deres Rettigheder.

For alle Medlemmer er dette jo en alvorlig Sag, men da navnlig for Medlemmer, der gennem Aar har opsparet sig en betydelig Anciennitet; men ogsaa for Medlemmer, der ikke har dette, er det jo ubehageligt at miste det lidet, man har.

Betal derfor Eders Kontingent til rette Tid; kun paa den Maade bevarer I Eders Rettigheder.

Altsaa i Løbet af denne Maaned skal alt Kontingent indbetales, ogsaa Kontingentet for denne Maaned.

P. F. V.

Lorents Petersen.

Mærker og Ligegyldighed.

Kasserer Chr. Jørgensen, Maibølle Afd., har i Medlemsbladet fremsat nogle Betragtninger om ovenstaaende Spørgsmaal og er efter min Opfattelse kommen særdeles godt fra det, ikke just fordi han fremkommer med noget »opsigtsvækkende« Nyt, men fordi han med udmærket Sporsans forstaar at bevæge sig indenfor de tilladelige Grænser af, hvad Bladet kan optage om slige Bagateller.

Selvfølgelig er jeg enig med Chr. Jørgensen i, at der indenfor vor Organisation er tilstrækkelig »Efterladenhed«, ellers havde vi jo aldrig faaet det barokke Mærkesystem indført, der af Afdelingerne nærmest kan betegnes som »den sorte Kokarde«, og indført for at forhindre »Gavtyve« i at overliste, ikke alene ligestillede godtroende Kammerater, men ogsaa »Overordnede« dito. Særlig med Hensyn til det sidste synes Systemet at være glimrende, da Kassereren følgelig maa staa til Ansvar for modtagne Mærker under hans Opsyn, derunder de, der eventuelt »kan« bortkomme eller paa anden Maade bliver ubrugelige — altsammen noget, der pas-

sende henføres under Begrebet »Ligegyldighed«, en virkelig original Betegnelse, der uden Skaansel stempler sin Mand. Men hvordan Pokker har Chr. Jørgensen nu ogsaa kunnet finde et saa glimrende Ord til at hænge over os arme Kasserere; mener han maaske, at vi alle som en og en som alle er udprægede Moralister, der bestandig gør det Onde, som vi ikke vil, eller skal hans Opsats kun tjene som Undskyldning for at vi fremfor andre Arbejdere bestandig maa have »Klisterpotten« i behørig Stand? Ja, jeg spørger kun.

Med Hilsen.

Frederik Poulsen, Brønderslev.

Redaktør H. Calundan død. —

Redaktør af Landmands - Tidende, Hans Calundan, er Tirsdag den 18. Marts 1924 afgaaet ved Døden i sit Hjem i Lyngby.

Redaktør Hans Calundan blev godt 43 Aar gammel, idet han er født d. 29. Septbr. 1880. Han blev født i Æbeltoft, men henlevede sin Ungdom i Vendsyssel. I 1895 tog C. Præliminæreksamen. — I 1907 blev han Landbrugskandidat efter at have været Elev paa Tune Landbrugsskole og Assistent paa Vester Hassing Forsøgsstation. Han blev ligeledes i 1907 Konsulent i Planteavl for »Hjørring Amts landøkonomiske Selskab«, »Brønderslev og Omegns Landboforening«, »Dronningslund Herreds Landboforening« samt for »Husmandsforeningerne i Hjørring Amt«. — Hans Fortjenester bunder særlig i hans Afholdelse af Markforsøg, Demonstrationer, Kursus og Foredrag. Med utrættelig Iver søgte han at sprede Oplysning og bringe Fart i det landøkonomiske Arbejde. I 1913 blev C. Redaktør af »Nordjydske Landbrug«, der blev oprettet som Medlemsblad for Vendsyssels Landboforeninger, og i Juni 1919 blev han Redaktør af »Landmands-Tidende«.

Han var en stejl Natur — barsk og stridig som den Landsdel, hvor han henlevede sin Ungdom.

Han var en dygtig Skribent og Taler og egnede sig netop derfor til at staa som Fører for det nystiftede Landsmandsparti, der paa sin ensidige, fanatiske og byfjendtlige Maade varetager Landbrugets Interesser overfor alle andre Erhverv.

H. Calundan var et udpræget Arbejdsmenneske; det vil derfor være et stort Tab for hans Parti, netop nu, da det skal ud til Valget og prøve sine Kræfter, at have mistet ham. Hans Efterfølger bliver sikkert den berygtede Kommunelærer Brunø, der i Aarenes Løb har tilhørt en Række lyssky Partisekter.

s.

FRA AFDELINGERNE

Aarby Afdeling afholder ordinær Generalforsamling i Aarby Forsamlingshus Lørdag den 29. Marts Kl. 7½. Dagsorden: Regnskabet oplæses. Valg af Bestyrelse. Eventuelt.

Niels P. Larsen.

Thorslunde-Ishøj Afdeling afholder sin halvaarlige Generalforsamling den 29. ds. Kl. 7½ i Ishøj Forsamlingshus med følgende Dagsorden: 1) Formandens Beretning, 2) Valg af Formand, 3) Valg af Næstformand, 4) Valg af Kontrolbestyrer, 5) Valg af et Bestyrelsesmedlem, 6) Eventuelt. Mød nu op, Kammerater, saa vi kan se, I har Interesse for jer Afdeling.

Anders Andersen.

Ulsø Afdeling afholder Generalforsamling i Ulsø Forsamlingshus Lørdag den 5. April Kl. 7½ Aften. Generalforsamlingen er beslutningsdygtig.

Peder Larsen.

Sæby-Buerup Afdeling. Den halvaarlige Generalforsamling afholdes i Buerup Forsamlingshus Lørdag d. 5. April Kl. 7 Aften. Er Generalforsamlingen ikke beslutningsdygtig, afholdes en ny en halv Time senere, der da vil være beslutningsdygtig, uanset de mødtes Antal. Alle Fagbøger skal enten gennem Opkræverne eller direkte til Kassereren indleveres til Revision senest d. 30. Marts. Endnu en Gang erindres om Restancernes Indbetaling til 1. April d. A.

Afdelingen afholder Møde Lørdag d. 22. Marts Kl. 7½ i Buerup Forsamlingshus, hvor Forretningsfører Oscar Levinsen, København, vil komme til Stede som Taler. Alle Egnens Arbejdere indbydes til Deltagelse i dette Møde. Agitér for god Tilslutning. Tag Sangbogen med. Til Generalforsamlingen maa alle Medlemmer møde.

Chr. Larsen.

Vemmelev-Hemmeshøj Afdeling. Generalforsamling afholdes Lørdag den 6. April Kl. 7½ i Vemmelev Forsamlingshus. Alt Kontingent til 31. Marts bedes betalt senest den 27. Marts for at undgaa Slettelse. Generalforsamlingen er beslutningsdygtig uanset de mødtes Antal.

Niels Hansen.

Herløv Afdeling. Medlemmerne bedes huske at faa betalt deres Kontingent inden den 22. ds. for at undgaa at blive slettede. Hvis Opkræverne har været hos Medlemmerne og ikke faaet alt skyldigt Kontingent, bedes dette indbetalt til Opkræverne, hvis Adresser er: For Ballerup og Skovlunde: Gunnar Larsen, Lautrupgaard. for det øvrige Opland: Julius Olsen, Lindevej, Herløv, og Aksel Hansen, Mørkhøj.

Aksel Hansen.

Hjembæk Afdeling afholder Medlemsmøde i Hjembæk Forsamlingshus Lørdag den 23. Marts Kl. 7½. Alle Medlemmer bedes møde.

Kristian Jacobsen.

Gunderslev Afdeling afholder Generalforsamling i Skelby Forsamlingshus Lørdag den 29. ds. Kl. 7½ Aften. Dagsordenen vil blive bekendtgjort paa Generalforsamlingen. Medlemmerne bedes møde talrigt. Al Restance bedes indbetalt senest den Aften.

Kristian Wulff.

Nordsjællands Kredsorganisation afholder Repræsentantskabsmøde Søndag den 6. April Kl. 12½ prc. paa Hotel »København« i Hillerød med følgende Dagsorden:

1) Tid og Sted for Kredsens aarlige Stævne. 2) Forslag til Kongressen m. m. Afdelingerne bør lade sig repræsentere med 1 Repræsentant for hver paabegyndt 10 Medlemmer foruden Formanden, som er selvvalgt. De Afdelinger, som endnu ikke er tilsluttet Kredsen, og dem, som staar til Restance med Kredskontingentet, bedes snarest bringe det i Orden. Det vil faa stor Betydning til Kongressen, da vi derved vil opnaa større Repræsentationsret, ligesom det vil blive billigere for de til Kredsen hørende Afdelinger, da Kredsen muligvis vil udrede en Del af Udgifterne til Kongressen.

Emil Petersen.

Syv og Omegns Afdeling afholder Generalforsamling hos Formanden Tirsdag d. 25. Marts Kl. 7½. **Husk,** alle Medlemmer bedes møde. Restancer samt Kontingent for Marts Maaned skal være betalt inden Generalforsamlingen.

Anton Jensen.

Stenmagle Afdeling afholder Generalforsamling Lørdag d. 5. April Kl. 7 paa Nyrup Hotel. — Samme Dag og Sted Kl. 8½ afholder Socialdemokratisk Forening Generalforsamling.

Bestyrelsen.

Everdrup Afdelings Medlemmer erindres ved nærværende om, at Kontingent og Kontingentrestancer skal være indbetalt til undertegnede Kasserer inden Udgangen af Marts Maaned, i Fald Udslettelse af Forbund og Arbejdsløshedskasse skal undgaas.

Kristian Jensen.

Sengeløse Afdeling. Medlemmerne gøres opmærksom paa, at al Restance skal være indbetalt til Kassereren inden den 25. Marts for at undgaa Slettelse.

L. P. Nielsen.

Afdelingsmeddelelser og Annoncer.

Paa given Foranledning skal vi meddele, at Afdelingsmeddelelser skal sendes til Bladets Kontor, og Annoncer skal sendes til Hr. Willy Carlsen, Nr. Farimagsgade 47, St., København K.

Altsaa alle Meddelelser angaaende Møder og Generalforsamlinger skal sendes til Bladets Kontor, Azaleavej 22, Valby, København, og ikke til Annonceekspeditionen eller Trykkeriet, som nogle Afdelingsledere gør det.

Nu er Dagen der!

11. April.

Endelig har *Arbejdsgiverforeningens Ministerium* givet op.

Neergaard—Kragh—Rytter—Mygdal melder sig for Vælgernes Domstol den 11. April.

Endelig, vil Arbejderne sige, thi det var 4 *lange* Aar for Arbejderklassen.

Men det var fire lærerige Aar.

De viste os tilfulde,

hvad den politiske Magt er værd!

De Arbejdsløse har mærket det. De arbejdende ligesaa. Herremandstonen har lydt fra Regeringen mod Arbejderklassen. *Indenrigsministeren* har hovmodig talt om, at Arbejderne maatte lære at tage Arbejdet for den Betaling, der blev tilbudt. Ellers ingen Understøttelse.

Landbrugsministeren har erklæret

Krig mod Fagforeningerne!

Og Arbejdsgiverforeningens Formand, Hr. *Langkjær*, har mere end een Gang slaaet paa sit Glas og hyldet Ministeriet Neergaard i festlige Taler.

Nedad med Arbejdsløshedsunderstøttelsen!

Nedad med Lønnen!

Nedad med Aldersrenten!

Nedad med Erstatningerne ved Ulykkestilfælde!

Nedad med Sygekassehjælpen!

— *Og nedad* med Skatten paa de store Formuer og rige Aktieselskaber!

Op mod Arbejdstiden!

Op med de indirekte Skatter!

Op med Huslejen!

— Fra alle Verdenshjørner er barske Paamindelser om

Følgerne af Valgdagen i 1920

Men nu kan Strømmen vendes!

Den *11. April* er det Valgdag paany.

Vi *kan* bryde »Linjen af 1920«, *dersom vi vil!*

Omslaget i det politiske Vejrlig er paa Vej!

Møderne Landet over viser, at *tusindtallige Reserver* denne Gang vil rykke frem om Socialdemokratiet i By og Sogn.

Det eneste Parti, ...

der har en Chance for at bryde de to konservative Partiers Magtstilling og deres arbejderfjendtlige Politik

er Socialdemokratiet!

Vær da med! Pur alle ud, alle Kvinder og Mænd — gifte og ugifte — som er fyldt *25 Aar senest den 11. April!*

Bær Sammenholdets og Sejrsviljens Fane højt over Landets og Byernes Arbejdere!

Da bliver Valgdagen i 1924 en historisk Dag. Thi da kan den blive Udgangspunktet for en *ny Politik*, en virkelig frisindet og socialt præget Politik, en Politik, der bygger paa Arbejderklassen og de Hundredtusind Smaahjem Landet over!

Agitér for *Arbejderklassens Parti:* Socialdemokratiet.

Støt Socialdemokratiets *Valgfond!*

Rejs alle Arbejderhjemmenes Kvinder og Mænd

mod Arbejdsgiverforeningens og Højfinansens Regering,

mod Kapitalismen, ...

mod Militarismen!

Slut op i ubrydelig Enighed om

Socialdemokratiet!

Faaraarsregørings-Valg.

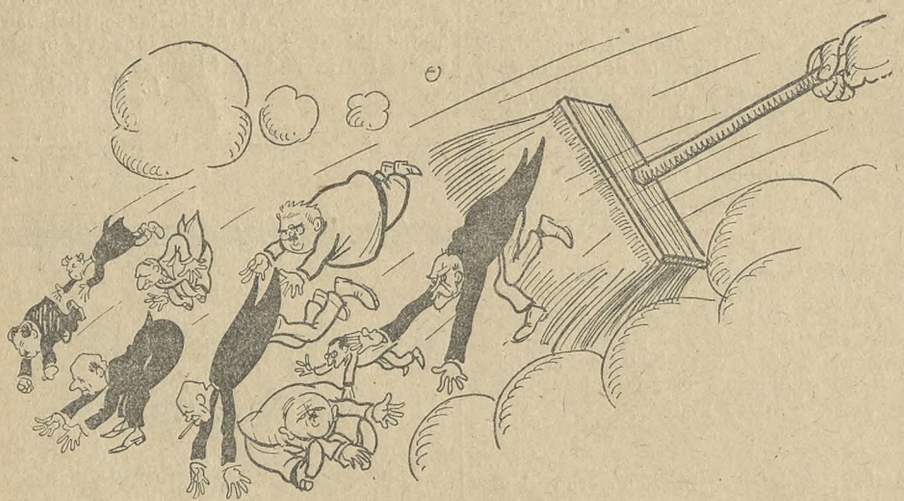

Det er en god Koutume,
naar Foraaret gaar frem,
saa skal der rigtig vadskes
rundt i de danske Hjem,
der spules og der skrubbes,
der gnides og der gnubbes
med Skurebørste, Sæbe, Klud —
alt skal se festligt ud.

Man vil at Foraarssolen,
med mildt og venligt Skin,
skal stirre kun i rene
og fine Stuer ind.
Alting skal staa og skinne
naar alle lune Vinde
igennem aabne Vindver gaar
med Bud om nyfødt Vaar.

Nu skal i selve Landets
Rigsdag der gøres rent,
vi ventet har saa længe, —
det næsten var for sent;
men nu er Tiden inde,
nu mærkes Vaarens Vinde,
nu vadskes Landet pænt og hvidt
for Neergaards Snavs og Skidt.

Nu fejer vi saa travle
med Valgets Kost saa stor
det hele Ministerium
paa Møddingen; vi tror,
at det kan rense Landet,
— der lugtede forbandet;
med Stemmesedlen nok saa pænt
gør vi nu foraarsrent.

PRIKKEN.

Fra Uge til Uge.

Den offentlige Interesse her i Landet samler sig ganske naturligt i Øjeblikket næsten udelukkende om Valget. Valgkampen er i fuld Gang Landet over. For Socialdemokratiets Vedkommende har Starten været god. Der meldes om en Række Møder, som Partiet har afholdt i den forløbne Uge; der har overalt været overstrømmende Tilslutning til Møderne og glimrende Stemning for Socialdemokratiet, som varsler om et godt Valgresultat for Arbejdernes Parti.

*

Arbejdsdirektørens sidste Ugeberetning meddeler følgende:

Hovedstaden har 16,772 indtegnede Arbejdssøgende mod 16,817 for en Uge siden. De tilsvarende Tal er for Øerne 17,958 mod 18,541 og for Jylland 21,467 mod 21,980. I hele Landet er der saaledes nu 56,197 indtegnede Arbejdssøgende mod 57,345 for en Uge siden. Den samlede Nedgang er derefter 1148 indtegnede Arbejdssøgende.

Nedgangen falder særlig paa Byggefagene. Desuden har Smedene en Nedgang paa 130.

Ved samme Tid i Fjor var der 54,900

indtegnede Arbejdssøgende her i Landet, og for 2 Aar siden var Tallet 95,200.

For vort Forbunds Vedkommende er de Arbejdsløses Tal steget i den forløbne Uge med 130 Mand og er nu oppe paa 2996.

*

Den Arbejdskonflikt, der for nogen Tid siden truede, har i de sidste 14 Dage taget en mere fredelig Vending. Der er opnaaet Overenskomst for Kedel- og Maskinpasserne samt Tekstilarbejderne, idet disse Fag har vedtaget de respektive Mæglingsforslag som Forligsinstitionen havde stillet i de paagældende Konflikter. Af Konflikter, der er til Forhandling mellem Hovedorganisationerne, er nu kun Arbejdsmændenes tilbage; her har Forligsmændene stillet et Mæglingsforslag, som Parterne skal give Svar paa den 24. ds.

*

»Social-Demokraten« afslørede for nogen Tid siden forskellige Valutaspekulanter, der havde spekuleret imod den danske Krone og derved været med til at fremskynde og forøge Kronefaldet; enkelte af disse har anlagt Sag imod Bladet, som de forlanger idømt betydelige Bøder for formentlige falske Beskyldninger. Sagen var i Tirsdags til Behandling i Østre Landsret, men Domsafsigelsen var endnu ikke faldet ved Redaktionens Slutning.

Landarbejderne og Valget.

Danmarks Arbejder- og Underklasse omfatter det forestaaende Valg med den allerstørste Interesse og imødeser Udfaldet af det med en lige saa stor Forventning, og begge Dele er saare vel begrundet.

Intet fornuftigt Menneske vil benægte Valgets uhyre Betydning. For dette Valg gælder det i højere end for maaske noget tidligere, at det er Landets Velfærd, som staar paa Spil, at dets Udfald bliver afgørende for hele Samfundets økonomiske Fremtid.

Det er utvivlsomt en nogenlunde enstemmig Opfattelse i alle Samfundskredse, at som det er gaaet i den senere Tid kan det ikke vedblive at gaa; der maa gribes energisk ind overfor den herskende Valutamisére, der maa gøres noget alvorligt og effektivt for at genoprette den danske Krones Værdi. Men at noget saadant vil eller kan ske under det nuværende politiske Styre er der næppe nogen, som tror paa.

Ministeriet Neergaard magter ikke at genskabe Tilliden til den danske Krone, dertil er det for afhængig af visse snevre storagrariske Klasseinteresser, og dertil er det først og fremmest for kompromiteret.

Skal vort Land undgaa at blive styrtet i den samme Afgrund af økonomisk Elendighed og socialtVirvar, som har eller er i Færd med at opsluge saa mange andre af Europas Stater, saa maa vi have en anden Regering, en Regering, som ikke blot bestaar af andre Mænd, men som ogsaa støtter sig til andre Lag af Befolkningen end de den nuværende Regering er udgaaet fra.

Der er overvejende Sandsynlighed for, at Resultatet af det kommende Valg bliver en saadan Regering.

Socialdemokratiet har de største Chancer for at sejre og sejre saa stort, saa det baade maa og kan tage Regeringens Tøjler i sin Haand. Derfor knytter Arbejderklassen med Rette store Forventninger til dette Valg. Landarbejderne gør det ikke mindre og har ikke mindre Grund til at gøre det end Byarbejderne, de er ved hele deres Selvopholdelsesdrift, med selve deres Eksistens interesseret i en socialdemokratisk Valgsejr.

Det er nemlig saa sikkert som den lille Tabel, at faar de nuværende Regeringspartier paany Flertal ved Valget, saa vil det sige det samme som, at enten beholder vi Ministeriet Neergaard, eller i bedste Fald faar vi et andet af samme Slags, og i begge Tilfælde betyder det, at de sidste 4 Aars arbejderklassefjendtlige og underklassefjendtlige Overklassepolitik bliver fortsat, at Kampen imod den sociale Lovgivning, mod de syge, gamle og de arbejdsløse atter blusser op, at Stakkelhaderiet vil komme til at fejre nye Triumfer. Alt dette kan med usvigelig Sikkerhed forudsiges paa indvundne Erfaringer. Man behøver ikke med Hensyn til det alt overskyggende Valutaspørgsmaal, dersom den Ulykke skulde hænde, at de to Partier fik Flertal ved Valget, ogsaa i den Henseende har de været saa venlige at orientere os, de indbyrdes modstridende Opfattelser, der raader saavel imellem de to Partier som indenfor hvert af dem, vidner højt om den mest raadvilde Evneløshed overfor dette Livsspørgsmaal for vort Land, og de konkrete Forslag, de paa det sidste er fremkommet med, har intet forandret heri. — Trods den Forskel, der er paa Højre og Venstres saakaldte Valutaforslag, har de et fælles, de gaar begge ud paa at lægge ny Byrder paa den brede Befolkning, uden at byde den mindste Garanti for en Forbedring af Landets Valuta.

Toldskatter og Tvangslaan, der hviler tvungent paa de smaa Indtægter, og saa forresten fortsat Styrten af Kronen, det er det Fremtidsperspektiv en reaktionær Valgsejr anviser os. En Valgsejr for Socialdemokratiet, der sætter dette Parti i Stand til at tage Regeringsmagten her i Landet, vil derimod betyde en fuldstændig Kursændring i Landets Politik.

En socialdemokratisk Regering vil ikke logre opad og vise Tænder nedad som Ekscellenseregeringen har gjort, den vil i Overenstemmelse med Socialdemokratiets Program og Fortid pleje og udvikle den sociale Lovgivning, bl. a. paa Bekostning af de unyttige og skadelige Militærudgifter, og den vil føre en fast og maalbevidst Politik i Valutaspørgsmaalet, saaledes som Partiets Valutaforslag anviser, en Politik, der ikke fritager Overklassen for at være med til at betale Genrejsningen af den Økonomi, som den selv har ødelagt, men som paa den anden Side ogsaa aabner Adgang for forøget Udveksling af vort hele Erhvervsliv. Der er som ovenfor nævnt store Muligheder for at vi ved dette Valg kan skaffe Socialdemokratiet Sejren, vi er berettiget til at nære Forventning herom. Men vi maa selv sørge for, at vore Forventninger opfyldes, sovende naar vi ikke Resultatet. Der maa gøres et mægtigt Agitationsarbejde inden Valget, og heri maa vi alle være med; vi maa fra nu af og til Valgdagen sætte alle vore Kræfter og al vor Energi ind i Agitationen for Socialdemokratiets Sejr.

I denne Forbindelse vil vi erindre om, at vi staar overfor et Kvartalsskifte. Den moderate Presse har endnu stor Udbredelse paa Landet, ogsaa blandt Landarbejderne. Husk, det er vor værste Fjende, det er i første Række den, vi kan takke for de sidste 4 Aars reaktionære arbejderfjendske Politik, og husk samtidig, at den socialdemokratiske er vor bedste Talsmand og Agitator.

Rens Landarbejderhjemmene for den borgerlige Presse og skaf »Social-Demokraten« ind overalt, saa faar vi et godt Valg.

Blodet kan ikke renses paa et Par Dage.

Blodet, Cellevævet, Nyrerne og Leveren lader sig ikke befri for Urinsyre og rense for Urenheder paa hverken en eller to Dage. Derfor meddeles det altid om „Kruschen Salt", at

„Det er den lille daglige Dosis der gør det".

I dette Udtryk ligger en dybere Mening, end man tænker over. Hver eneste Dag afsættes Urinsyre og Urenheder i Blodet, og derfor bør det ogsaa fjernes ad naturlig Vej hver Dag; Kruschen Salt regulerer Fordøjelsen og virker naturligt stimulerende paa hele Systemet. Paa Apotekerne à Kr. 3,50 til 100 Dage.

32

Vær Deres egen Tobakshandler!

Indsend Ordre straks, og De sparer den ny Tobakstold!

Bemærk nedenstaaende Uddrag af vor Prisliste.

RØGTOBAK:			SHAGTOBAK:			CIGARER		
Melange A	½ kg.	Kr. 1,35	Shagtobak Nr 1	½ kg.	Kr. 1,90	Puerto	100 Stk.	Kr. 6.00
Landmandstobak		1,80	Biskop Nr. 1		2,00	Dessert		8,00
Jæger Melange		2,00	Derby Mixture		2,00	Peter Jensson		8,00
Melange B.		2,50	Louisiana		2,65	Snob (mild)		8,00
Holl. Vaaben Tobak		2,50	Lys Virginia Shag		3,00	Consul		10.00
Varinas Melange		2,80	Moss Rose		3,00	Ilse		10,00
Batavia Melange		3,00	Rischmond Birds Eye		4,50	Gloria		10,00
Java Melange		3,00	Pax (lys og let)		6.00	Flora		12,00
Ren ubl. Domingo Nr. 1		3,00	CERUTTER:			La Palma		12,00
T. Vergulden Zeepaard		3,50	Flor Fina	100 Stk.	Kr. 4,00	Jockey Club		12,00
Ægte sort C		3,50	Rita ell. Cubana		5,00	Regent		15,00
De Volle Knaster		4,00	Nr. 24 (lys og let)		8,00	Akuilla		18,00
Cubiana (meget let)		4,50	Sm. Sk. Mel. Skraa i Daaser		Kr. 3.00	Prenzados		20.00

Sendes pr. Postopkrævning + Porto. Bestillinger over 25 Kr. portofrit. Frimærker kan sendes som Betaling.

Ingen Risiko! Er Varerne ikke tilfredsstillende kan de byttes eller **Pengene tilbage!**

Holger Jørgensens Tobaksfabrik,

Larsbjørnstræde 24, København K. (Fabrikens Ejendom ved Skt. Pederstræde.)

Største Fabrik for direkte Salg til Forbrugere.

Fortegnelse

over nye Medlemmer fra 19. Febr. 1924 til 3. Marts 1924.

Homstrup	1	Gandrup-Ø. Hassing	2	Sdr. Stenderup	3
Raklev	5	Gimlinge	2	Taars	1
Sdr. Kirkeby	1	Gistrup-Nøvling	1	Thureby	1
Bregninge	1	Gjesten	4	Tirsted	1
Oddense-Otting	1	Gloslunde-Græshave	1	Toksværd	1
Aunslev-Bovense	1	Gudbjerg	1	Tranehuse	1
Ørum-Fannerup	2	Gudum	2	Trige	1
Aarby	1	Gudumholm	1	Tune	1
Helsinge-Drøsselbjerg	2	Haasum	2	Udbyneder-Kastbjerg	1
Asferg	2	Haraldsted	3	Vaarst	2
Haslev	1	Harridslev-Albæk	2	Vejlby	1
Støvring-Mellerup	3	Horne	1	Vejlø	2
Frørup	2	Hornsyld	2	Vemmelev	1
Kolindsund	2	Hou (Jyll.)	1	Vestenskov	4
Odense	1	Hyllinge	1	V. Hjermitslev	3
Ondløse	1	Højslev-Kirkeby	1	Vilslev	1
Sværdborg	1	Jordrup	1	Vonsild-Dalby	1
Gevninge-Herslev	1	Jungshoved	1	Vrejlev	2
Mern	2	Kappel	18	Værslev	1
Demstrup	2	Karlslunde	1	Værum-Ørum	1
Sengeløse	1	Klarup-Romdrup	1	Ørslev (Vordingborg)	2
Kr. Saaby, Ry-Sonnerup	2	Kongstrup-Tølløse	1	Ørsted (Jyll.)	1
Aaker	1	Kraghave	1	Ø. Tørslev	6
Aastrup	4	Ljørslev	2	Ø. Ulslev	1
Allingaabro	1	Løit	1	Lejre	1
Alsted-Fjenneslev	1	Majbølle	1		
Asperup	1	Mejlby	2	Ialt	180
Blenstrup	1	Nyraad	1		
Boller	1	Nr. Aaby	1		
Borsholm	2	Nr. Lyndelse	2		
Dybe-Ramme	1	Overfussing	1		
Egtved	2	Raaby	1		
Faare	1	Redsted-Hvidbjerg	1		
Falkerslev	1	Ryde-Landet	2		
Fensmark	1	Sandby	2		
Flakkebjerg	1	Skaarup	1		
Fuglse	2	Skive	1		
Gammel Ry	1	Skørringe-Vejleby	1		
Gamtofte-Turup	2	Spentrup-Gassum	1		
		Stokkemarke	2		
		Storvorde-Sejlflod	1		
		Søby-Halling	1		
		Søllested	1		
		Sdr. Bjært	2		

FRA ARBEJDSLØSHEDSKASSEN

For at undgaa al Misforstaaelse, og en Del unødige Skriverier frem og tilbage, henledes Medlemmernes Opmærksomhed paa, at de Afdelinger, der ikke har indsendt Kontingent for den forløbne Maaned inden den 15. i den følgende Maaned, ikke faar tilsendt Understøttelse før denne Sag er klaret.

I Landarbejderbladet kan hver Maaned ses, hvilke Afdelinger, der har betalt Kontingent.

Er det ikke betalt, saa sørg for at faa det gjort.

SOFUS WESTERGAARD.

GRATIS

Fremmedordbog

Enhver af Bladets Læsere vil kunne faa en gratis Fremmedordbog ved at tegne Abonnement paa Ugebladet »LAND OG BY« for April Kvartal. Alle »LAND OG BY«s Abonnenter i April Kvartal vil gratis faa tilsendt en ny Fremmedordbog, redigeret af **Fru Margrethe Thorsøe**. Det er en Bog, enhver vil have Gavn og Glæde af. Den indeholder Ord fra Handel og Industri samt alle de mange Ord, man i det daglige Liv støder paa i Skrift og Tale, som man ikke forstaar, men gerne vil forstaa. Dene Bog er en Visdomskilde, der gives Abonnenterne at øse af. En ny Fremmedordbog har i Øjeblikket sin store Betydning, idet der i den seneste Tid forekommer saa mange Fremmedord, der ikke er medtaget i ældre Ordbøger, at man hvert Øjeblik slaar forgæves op. Bogen er indb. i alm. Bogomslag. Mod Ekstrabetaling af 1 Kr. leveres den smukt indb. i Shirting. »**Land og By**« er Danmarks smukkeste og bedste Ugeblad og koster Kr. 4,50 pr. Kvartal (incl. Porto), 35 Øre pr. Nummer. Det er udgivet og redigeret af Fru

Ingeborg Vollquartz

hvis **sidste nye, meget underholdende Roman** offentliggøres i Bladet i April Kvartal.
Blandt de faste Medarbejdere befinder sig en kendt Hovedstadspræst og

Harald Tandrup

Enhver Abonnent paa »LAND OG BY« faar gratis en Ulykkesforskring paa **1000 Kr.**, en Rejse-Forsikring paa **500 Kr.** samt billige Weldon-Mønstre, et stort Julehefte, og hver Uge bringer Bladet en Rebus m. flotte Præmier.

Er De Abonnent ?

Ellers bør De endnu i Dag udfylde og indsende denne Bestillingsseddel.

TRYKSAG

Undertegnede bestiller herved Abonnement paa »Land og By« for April Kvartal, Pris Kr. 4,50.
Jeg ønsker mig Fremmedordbogen sendt smukt indbunden i Shirting og betaler herfor ekstra Kr. 1,00.
Ønskes Bogen i alm. Bogomslag overstreges det sidste Afsnit.

Navn .....
Stilling .....
Adresse .....
.....

Til

Kan ufrankeret nedlægges i Postbrevkasserne.

„Land og By“,
Tordenskjoldsgade 10
København K

EXPRES RUTE til Amerika og Canada

Verdens hurtigste Dampere
Kun 8 Dages Rejse
Danmark-Amerika.
Alle Pladser i Separatkahytter
Ill. Rejsehaandbog og nyeste Beretninger om CANADA erholdes tilsendt af
Generalagent C. MOGENSEN
Nyhavn 1. København K.
Billigste Billetter til Syd-Amerika og Australien.

Stjerne-Lager
er
den bedste Bajer i Danmark.
Faas overalt!

Sanitets & Gummivarer
Bedst og billigst i Skandinavisk Import, Vesterbrog. 133. Kbhvn. V.
Katalog sendes gratis.

Dansk Arbejde. E. Nobel har optaget Fabrikationen af amerikanske Cut Plug Tobakker, der udbydes til Halvdelen af Priserne paa importerede Tobakker. Dolma Cut Plug: 200 gr. 2 Kr., 84 gr. 1 Kr. Best Cut Plug: 40 gr. 1 Kr.

Averter Landarbejderbladet.

Med Fører til **Canada**
Vil De have en kyndig Ledsager med paa Rejsen til Canada?
Ønsker De erfarne Folks Hjælp, naar De kommer til Canada?
Saadanne Rejser afgaar 1. April, 16. April, 22. April, 6. Maj og 13. Maj.
Canadian Pacific Railway Company
C. Fabricius, Generalagent, Raadhuspladsen 47, København B.

Ryg det bedste — Ryg Clubman

Ny store Opkøb af **brugte Militærstøvler 3,500 Par,**
i fortrinlige, jærnstærke Kvaliteter, opkøbte hos og istandsatte paa Hærens Værksteder, realiseres til **7 à 8 Kr. Parret.** Med helt nye eller kun ganske lidt brugte Kærnelæder-Saaler. Endvidere bortsælges **1000 Par Militærstøvler** med nye Træbunde fra **6—7 Kr.** Opgiv Nr. eller Rids af Foden og om ønskes kort- eller langskaftede Hægtestøvler. Alt kan ombyttes. To Par portofrit. Skriv strax. Forhandlere antages overalt.
Petersen & Borg, **N. Frihavnsg. 61, København Ø.**

Fællesrejse til Canada.
Med Hr. Einer Norden, der har opholdt sig 22 Aar i Canada, som Fører, arrangeres en Fællesrejse med
WHITE STAR LINE.
Afrejse fra Esbjerg eller København den 7. April og med Ekspresdamperen »Regina«, 17000 Tons, fra Liverpool den 10. April.
Indtegning maa ske snarest, da kun et begrænset Antal kan medtages. Paalidelige Oplysninger, illustreret Rejsehaandbog og Kort over Canada tilsendes gratis Ingen Pasvisering eller Indvandringsskat.
Joachim Prahl, Generalagent, Nyhavn 5, København K.

Avertèr i „Landarbejder-Bladet".

GIGTSVAGE og RHEUMATISME-Lidende skatter højt

Richter's Anker-Pain-Expeller

Det i over et halvt Aarhundrede hævdvundne smertestillende Indgnidningsmiddel

Garanti for Ægtheden: Mærket Anker

FAAS PAA ALLE APOTHEKER

Ryg FLAG hver Dag en FLAG Dag!

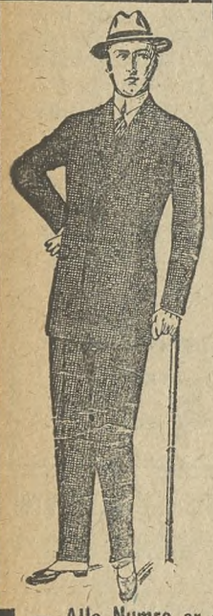

Kun 8 Kr. 80 Øre for 3,20 Meter dobbelt bredt Stof Nr. 4 til en Herre-Klædning.

— Alle Numre er dobbelt bredt. —
— 3.20 Meter er godt 5 Alen, —
og er nok til en Herreklædning.
eller 2 til 3 Par Herrebenklæder
eller en Overfrakke
eller en Damefrakke
eller en Damekjole
eller 2 Nederdele
eller 2—3—4 og helt og til 5 Sæt Drengetøj, alt efter den unge Herres Størrelse.

Denne Prisliste gælder
til og med 31. Marts.

Det er ganske forbavsende, hvad der paa en moderne dansk Klædefabrik kan fremstilles til en billig Pris, naar det drejer sig om Masseproduktion i saa stor Stil, som der her er Tale om, og vi skal her bevise, at dansk Arbejde absolut ikke staar tilbage for det udenlandske, baade hvad saavel Soliditet og Prisen angaar, idet vi som Reklame for vort Firma og for at bevise dansk Arbejdes Soliditet samt for at give alle og enhver Anledning til at bevare vor Forretning i venlig Erindring sælger 3,20 Meter dobbelt bredt, graat Stof af garanteret ægte dansk Fabrikat af det af vore Kunder saa rosende omtalte og glimrende anbefalede graa danske Stof Nr. 4 for kun 8 Kr. 80 Øre.

3,20 Meter lys engelsk Cover Coat	Nr. 1	kun 16,00
3,20 Meter mørk dansk Cover Coat	Nr. 2	kun 16,00
3,20 Meter blaat dansk Stof	Nr. 3	kun 12,00
3,20 Meter graat dansk Stof (Reklame Nr.)	Nr. 4	kun 8,80
3,20 Meter brunt dansk Stof	Nr. 5	kun 12,00
3,20 Meter Salt og Peber, dansk Stof	Nr. 6	kun 18,40
3,20 Mter sortstribet graat dansk Stof	Nr. 7	kun 15,20
3,20 Meter blaat dansk Cheviot	Nr. 8	kun 18,40
3,20 Meter graat dansk Cheviot	Nr. 9	kun 18,40
3,20 Meter brunt dansk Cheviot	Nr. 10	kun 18,40

Al Forsendelse sker pr. Efterkrav overalt i Landet i den Orden, som Bestillingerne indgaar, og til Porto og Expedition beregnes kun 1 Kr. for hver Postpakkesending for saavel smaa som store Ordrer, og beder derfor høfligst enhver af Bladets Læsere om altid at indsende store Ordre, hvilket De saa ganske roligt og uden Risiko kan gøre, da vi garanterer fuld Tilfredshed eller Pengene tilbage. Dette er den bedste Garanti, vi kan give og som nogen kan forlange, og beder derfor alle og enhver om snarest muligt at aflægge vor Forretning et Besøg eller indsende skriftlig Ordre med omg. Post.

Fabrikkernes Klædelager v/J. M. Christensen
Nørrebrogade 32, København N.

SKANDINAVIEN AMERIKA LINIE

Eneste direkte Ruter fra København til

Amerika og Kanada

S/S »United States« afg. 3. April.
S/S »Hellig Olav« afg. 17. April.
Følgende Skibe vil anløbe Halifax, N. S., for Landstigning og Viderebefordring af Passagerer til kanadiske Stationer: S/S »United States« 3. April, S/S »Frederik VIII« 1. Maj, S/S »United States« 15. Maj, S/S »Hellig Olav« 29. Maj, S/S »Oscar II« 3. Juli.
(NB. Ingen Pasvisering for Passagerer til Kanada).
Nærmere Oplsyninger ved Henvendelse til
Passager-Afdelingen,
Kongens Nytorv 8 (Telf. 4700).

Gratis

sendes vort nye ill. Katalog over alle Sanitets-, Toilet-, Gummivarer og gode Bøger. Betydelig nedsatte Priser. Nyt Hovedkatalog. 44 Sider med 200 Ill., mod 75 Øre i Frim. Firmaet Samariten, Kbhvn. K. Afd. 29

Averter i Landarbejderbladet.

CANADA

Landarbejdere, som paatænker at rejse til CANADA i Foraaret

Jeg er lige hjemkommen fra Rejse i Canada, hvor jeg har truffet saadant Arrangement, at samtlige Passagerer, som kommer til Canada i Foraarsmaanederne med **Cunard Linien's** Dampere, bliver modtaget af paalidelige Førere, der ledsager Passagererne til det vestlige Canada (Winnipeg), og vil de ved Fremkomsten dertil blive anvist Beskæftigelse samt vejledet i enhver Henseende.

Kun Politipas behøves. Ingen Visering. Ingen Indvandringsskat. Alt nærmere ved Henvendelse til:

Generalagent **C. Mogensen**, Nyhavn 1, Kbh.,
eller mine aut. Agenter i Provinsen.

Bevar Sundheden!

Spis daglig ægte Bi-Honning.
Billigst i Danmark.
6 Pd. 7 Kr. 9 Pd. 10 Kr. inkl. Spande. Sendes overalt pr. Postopkrævning, Bestilling paa mindst 18 Pd. portofrit.
Københavns Honninghus, Graabrødretorv 4, København K.
Telf. 6024. Største og ældste Specialfirma. Grundlagt 1829.

Landarbejdernes Forsikring i Husmændenes Ulykkesforsikring

omfatter

1) Dagpenge i de første 13 Uger ved Ulykkestilfælde, som sker **paa Arbejdspladsen.**
2) Dagpenge i indtil 1 Aar, samt Invaliditets- eller Dødserstatning ved Ulykkestilfælde, som indtræffer **udenfor Arbejdspladsen.**

Dagpenge udbetales hver 10.—12. Dag. Kulant Behandling.

Indtegning sker ved Henvendelse til Afdelingsbestyreren.

Red.: Marius Olsen. — Rasmussen & Rugh s Bogtrykkeri, Læderstræde 11, Kbhvn. K

LANDARBEIDERBLADET
SJÆLLAND

ORGAN FOR LANDARBEIDERFORBUNDET I DANMARK.

Nr. 13 | Fredag den 28. Marts 1924 | 10. Aargang

Arbejdskraften til Roearbejdet.

Danske Arbejdere kan endnu faa Roearbejde, naar de melder sig inden den 2. April.

Da Forbundet den 13. Marts afsluttede sin Opgørelse over den fremskaffede Arbejdskraft, var Resultatet betydeligt bedre end den 1. Marts.

Udvalget besluttede derfor paa sit Møde den 16. Marts foreløbig at blive staaende ved de 1000 polske Arbejdere, man allerede havde anbefalet Indrejsetilladelse for; men samtidig besluttede Udvalget at opfordre Landmændene til fortsat Tegning af Sukkerroer og at afholde et nyt Møde lidt ind i April Maaned for at træffe definitiv Beslutning om det Antal Sæsonarbejdere, vi skulde have ind i Landet.

Forholdet er dette, at der stadig er Brug for alle de danske Roearbejdere, som kan fremskaffes, og vi modtager derfor fortsat Skemaer fra Roearbejdere, som ønsker saadant Arbejde.

Arbejdere, som ønsker Roearbejde kan derfor fortsat faa saadant Arbejde, naar de straks og senest den 2. April skriver til os derom eller indsender et Skema. Jeg henleder dog Opmærksomheden paa, at det ikke kan nytte, at Folk, som ikke før har arbejdet i Roerne, søger Roearbejde. Betingelsen for at faa Roearbejde er, som der gentagne Gange er bleven gjort opmærksom paa, at man i et af de sidste 3 Aar har luget eller optaget 5—6 Tdr. Land Roer, eller at man har været i fast Tjeneste i et af disse Aar og samtidig passet saa mange Roer, at man vilde være i Stand til at passe 5—6 Tdr. Land, dersom man havde haft hele Tiden til sin egen Raadighed.

Derimod er det ikke nogen Betingelse, at det skal have været Sukkerroer, man har passet, men det er naturligvis det bedste, at en Del af de Roer, man har passet, er Sukkerroer, saa vil Folk, der har passet 5—6 Tdr. Land Foderroer i et enkelt Aar, ikke blive nægtet Roearbejde.

Dersom der endnu er flere af vore Medlemmer, som ønsker Roearbejde, beder vi dem derfor straks om at udfylde det i tidligere Numre af Bladet optrykte Skema eller tilskrive Forbundet med Anmodning om at faa tilsendt Skema. Men det skal som sagt ske inden 2. April.

Oscar Levinsen.

En som gik frivillig.

J. C. Christensen.

Mæt af Magt og Ære, med alle Knaphuller stoppede og hele Brystet overhængt af baade uden- og indenlandske Ordner, trækker J. C Christensen sig, med dette Valg, tilbage fra det politiske Liv. Han valgte at trække sig ud af Ministeriet Neergaard paa et Tidspunkt, hvor dette endnu havde bevaret et vist ydre Skin af Styrke, det var før Bankkatastrofen og hvad hermed staar i Forbindelse havde rystet Tilliden og stillet Regeringens Svaghed og Afhængighed af Overklassens kapitalistiske Meriter til almindelig offentlig Beskuelse. Det var altsaa ikke Rotten, som forlod den synkende Skude. Nej, en graanet Politiker trak sig tilbage paa Grund af svigtende Helbred og Arbejdsevne, uden at ane noget om, hvad der forestod, selvfølgelig. J. C. Christensen gik frivillig og i rette Øjeblik; han har altid været anset for en klog og forfaren Politiker, altsaa alligevel noget af en gammel Rotte.

Kongressen.

Det vil være nødvendigt, at Afdelingerne afholder Generalforsamling, naar Forslagene *til Kongressen bliver udsendt.*

Af en Del Meddelelser til Landarbejderbladet er vi blevet gjort opmærksom paa, at Afdelingerne nu ved Foraarsgeneralforsamlingerne vil vælge Delegerede til Kongressen den 13. Juli og følgende Dage.

Vi vil derfor henstille til Afdelingerne ikke at vælge Delegerede nu ved Foraarsgeneralforsamlingerne, iden man dog paa Forhaand maa kende det Materiale, som skal forelægges Kongressen, og da Forslagene fra Afdelinger og Kredsorganisationer skal være tilsendt Forbundet senest d. 1. Maj, og da Forslagene vil blive tilstillet samtlige Afdelinger og Kredsorganisationer omkring 1. Juni, kan der jo ikke godt vælges Delegerede, før der er taget Stilling til Forslagene.

Naar disse Forslag bliver tilstillet Afdelingerne, vil det jo være nødvendigt, at samtlige Afdelinger afholder ekstraordinær Generalforsamling for at tage Stilling til Forslagene, og da samtidigt vælge Delegerede til Kongressen. Derimod vil det jo være nødvendigt allerede nu ved Foraarsgeneralforsamlingerne at drøfte og vedtage de Forslag, som Afdelingerne ønsker at stille til Kongressen.

Endvidere undlader vi ikke at hen-

lede Opmærksomheden paa, at der samtidigt med, at Forslagene bliver udsendt vil blive tilstillet Afdelingerne Fortegnelse over i hvilken Grad, Afdelingerne selv kan vælge Repræsentanter og hvilke Afdelinger, der hører ind under Kredsorganisationernes Valgdistrikter, samt, hvilke Afdelinger, der hører ind under de af Hovedbestyrelsen fastsatte Valgdistrikter. Jvfr. Resultatet af Uraftstemningen.

Med kammeratlig Hilsen.

Oscar Levinsen.
/Fr. Hansen.

Overenskomst med Odense-Egnens Sukkerroedyrkerforening.

Først i Marts Maaned fandt der en Forhandling Sted mellem Odense-Egnens Sukkerroedyrkerforening. Resultatet af Forhandlingerne blev, at man blev enige om for Odense-Egnens Vedkommende at afslutte en Overenskomst ang. Pasning af Sukkerroer, og denne Overenskomst skulde forelægges til endelig Godkendelse paa Sukkerroedyrkerforeningens Generalforsamling den 18. Marts.

Generalforsamlingen har nu godkendt denne Overenskomst, som derefter er endelig vedtaget og gældende til 1. Maj 1925.

Overenskomsten, som nu vil blive trykt og udsendt til Odense-Egnens Afdelinger, er ganske svarende til den Overenskomst, vi først i Februar afsluttede med Assens Roedyrkerforening, og som allerede forlængst er optrykt her i Bladet.

Herefter har vi indtil 1. Maj 1925 afsluttet Overenskomster med følgende betydende Arbejdsgiverforeninger og Organisationer ved Landbruget:

Arbejdsgiverforeningen for Land- og Skovbrug i Danmark.
Arbejdsgiverforeningen for Land- og Skovbrug i Maribo Amt
Arbejdsgiverforeningen for Land- og Skovbrug paa Langeland.
Vestsjællands Roedyrkerforening.
Assensegnens »
Koldingegnens »
Haderslevegnens »
Odenseegnens »
Møens »
Sydsjællands »
Sakskøbing »
Maribo »
Høybygaards »
Nakskov »

Disse 14 Organisationer repræsenterer 10—12,000 Landmænd, som igennem disse Organisationer nu har tiltraadt vore faglige Overenskomster for Roedyrkerforeningens Vedkommende dog kun forsaavidt angaar Roearbejdet.

Oscar Levinsen.

Til Valg den 11. April

Hvilken Lettelse og hvilken Befrielse var det ikke, da endelig Regeringen efter omtrent 4 Aars Misregimente meldte Pas og proklamerede Valg den 11. April.

Denne Proklamation om Valg er sikkert det eneste, denne haabløse, uvirksomme, aandelig døve og blinde Regering har foretaget sig, som har vundet almindelig Tilslutning i den danske Befolkning, i den Tid, den har hængt paa Taburetterne.

En saa umulig og uduelig Regering som denne har vel næppe nogensinde været ved Statsroret i Danmark.

Den Panikstemning, hvorunder dette Misfoster af en Regering blev til, turde gøre det indlysende, at den maatte ende sine Dage som det nu sker — Snigløb, Vrøvl, Løgn og Bagvaskelse var de Midler, de med velberaad Hu brugte i 1920 for at fælde den daværende Regering.

Nu slaar Forløsningens Time efter 4 lange Aar. — Saa lang Tid tog det altsaa for det forenede Højre og Venstre at konstatere sin egen Afmagt, Skrønen om de frie Kræfters Umulighed og det kapitalistiske Samfundssystems Fallit.

Det, som har kendetegnet denne Regeringsperiode, har været Spekulation, Svindel og Humbug i en saa uhyggelig Grad, at almindelige Mennesker maa forfærdes derved.

Det har været fire dyre Aar for den danske Befolkning og det danske Samfund, og det bliver en vanskelig Opgave for den Regering, som kommer efter Valget, at faa Vognen paa ret Køl igen.

Mænd, som er uplettede af det kapitalistiske Samfundssystems Svindlerier, og Mænd, der baade har fornødent Mod til at se Sandheden i Øjnene, og som baade kan og vil udrette noget for at faa det standsede Maskineri i Gang igen.

Naar Valgets Dag oprinder, da har den danske Vælgerbefolkning Ordet, og naar de har talt, da maa og skal Resultatet være en virkelig Regering i Danmark, som skaber Muligheder for Arbejde og Erhverv, og som sætter Spekulationen og Svindelen til Vægs.

Men skal dette ske, da er der kun ét Haab, og det er en socialdemokratisk — en stærk socialdemokratisk — Regering skal være Valgets Resultat.

Den 11. April da har den arbejdende Befolkning i Danmark den Pligt overfor sig selv, overfor sin Familie og overfor sit Land at møde ved Valgbordene og afgive sin Stemme paa Socialdemokratiets Kandidater, og dette gælder ikke mindst Landarbejderne. Hvis de ikke fremdeles vil se en Regering som den nuværende, og dersom de ikke fremdeles vil være underkastet de knugende økonomiske Byrder, de nu sukker under, og yderligere have flere i Form af store uretfærdige Forbrugsskatter og Tvangslaan læsset paa sine Skuldre, maa hver eneste Arbejder og Arbejderkvinde i By og paa Land paa Valgdagen den 11. April afgive sin Stemme paa Socialdemokratiets Kandidater. For intet andet Parti i Danmark har et Program, en Evne og en Villie til at gennemføre en virkelig aktiv Politik, som skaber Arbejde og Eksistensmuligheder for den store, brede, arbejdende Befolkning i Danmark.

Altsaa den 11. April!

Ned med Reaktionen, og frem med et socialdemokratisk Regeringsflertal! det maa være Valgdagens Parole.

Søren Christensen.

For sent!

Fra en af vore Afdelinger har vi modtaget et Brev, hvori der berettes om en sørgelig Ulykke, hvorved en Mand for en Tid er sat ud af Stand til at være Forsørger for sin Familie.

Vi citerer en Del af Brevet, som maner til Eftertanke.

»Medlem Nr. —— er kommen slemt til Skade under Tærskning paa R.—gaard, hvorved han fik 3 Fingre revet af, og da Familien sider i smaa Kaar og er slettet af Sygekassen paa Grund af Restance, retter vi herved en Forespørgsel til Forbundskontoret, om der muligvis kunde ydes Familien en lille Hjælp, vi hjælper saa godt, vi kan, men med disse Tider kan Arbejdsfolk jo ikke give alting.«

Og videre skrives: »Hjælpekassen maa som sagt træde til, men naar de er tilbage i Forvejen, skal der jo meget til.«

Som det fremgaar af ovenstaaende er denne Mand meget daarligt stillet, men for sent har han opdaget, at det ikke kan betale sig at spare Penge til Sygekassen og Ulykkesforsikringen.

Hvis den Mand havde haft en Forsikring i Landarbejdernes kollektive Forsikring i Husmændenes Ulykkesforsikring, kunde han have faaet 3 Kr. om Dagen i Understøttelse; i Stedet for maa Familien lide Nød.

Har vi Raad til at lade være med at tage en Forsikring? Jeg vil svare: Nej, vi har ikke.

Derfor vil jeg sige: Husk det og tænk alvorligt over det. Ulykken kan ramme os i Dag eller i Morgen; vi kan ikke hindre Ulykken, men vi kan selv være med til at mildne Følgerne ved at tegne en Ulykkesforsikring; gør det, før det er for sent!

Landarbejdernes Ulykkesforsikring koster

kun 1 Kr. 25 Øre om Maaneden (3.75 *pr. Kvartal*) og dækker med Dagpenge a 3 *Kr. om Dagen,* ogsaa for de første 13 Uger, og det er de første 13 Uger, der er de værste for Smaakaarsfolk; og i de fleste Tilfælde, hvor det drejer sig om mindre Skader, der jo som Regel er afsluttede inden Udløbet af de 13 Uger, faas der overhovedet ingen Dagpenge fra de lovpligtige Forsikringer; desuden dækker ovennævnte Forsikring ogsaa for Ulykker, der indtræffer udenfor Arbejdspladsen, saasom Vejen til og fra Arbejde, samt i Hjemmet.

Tænk nu over det, og husk, at Landarbejdernes kollektive Forsikring i Husmændenes Ulykkesforsikring modtager Indmeldelse gennem Afdelingsbestyrerne.

Niels Petersen.

Vintergæk.

En lille Blomst i den hvide Sne,
et Under Vinteren maa lade ske.

I kolde Nætter, i Frostens Tid,
spirer en Blomst saa spæd og blid.

Den smiler midt i det barske Vejr,
smiler til alle de nøgne Træ'r.

Smiler til Fugle, smiler til Jord,
hvisker: »Jeg hører alting gror.

Dybt under mig i Mulden mørk,
dybt under Vinterens hvide Ørk.

Dybt under Is og dybt under Sne
mærker jeg store Undere ske.

Vaaren er vaagnet i Vintermuld,
ligger og hamrer det røde Guld.

Ligger og længes mod grønne Træer,
blaanende Himle og Solskinsvejr.

Rejser en Dag sin spænstige Krop,
da staar de Haver og Skove i Knop.

Da flygter Vinter og jeg maa dø,
hilser dog Vaarens Sol over Sø.

En lille Blomst i den hvide Sne
melder om Vaardage, vi skal se.

Oskar Hansen.

FRA AFDELINGERNE

Vestsjællands Kredorganisation afholder Generalforsamling i Flakkets Hus, Slagelse, Søndag d. 6. April Kl. 11 Fm. Dagorden: Beretning og Protokol, Regnskab, Valg af Formand og Tillidsmænd, Forslag, som indkommer, og eventuelt. Alt Kontingent til Kredsen bedes indbetalt inden Generalforsamlingen, da Kredsen skal indsende Medlemsfortegnelse angaaende Kongressen i de første Dage af April Maaned.

Viggo Jensen.
Thornæs, Skelskør.

Sæby-Buerup Afdeling. Medlemmer, hvis Fagbog ikke er i Orden til Afdelingens Generalforsamling den 5. April vil i k k e uden Generalforsamlingens Samtykke faa Stemmeret ved denne. — Repræsentanter fra Forbundet deltager **Chr. Larsen.**

Karlslunde Afdeling vedtog paa Generalforsamlingen at sætte Indskud for ny Medlemmer til 2 Kr. Til Formand og Kontrolbestyrer valgtes P. J. Christensen og til Kasserer J. P. Olsen. **P. J. Christensen.**

Brorup Afdeling afholder den halvaarlige Generalforsamling Lørdag Aften d. 5. April Kl. 7½ hos Jørgen Knudsen, Gammel Brorup. **Jørgen Knudsen.**

Jungshoved Afdeling afholder ordinær Generalforsamling Fredag d. 4. April Kl. 7½ Aften hos Jens P. Jensen, Stavreby, med følgende Punkter paa Dagsordenen: 1) Oplæsning og Fremlæggelse af Regnskabet til Generalforsamlingens Godkendelse, 2) Fastsættelse af Formandslønnen, 3) Valg af Formand, 4) Valg af Kontrolbestyrer, 5) Valg af Revisorer, 6) Valg af 2 Bestyrelsesmedlemmer, 7) Eventuelt. — Er der Medlemmer, der har Forslag til Generalforsamlingen, bedes det sendt skriftligt til Formanden inden 3. April. Hvis ikke Generalforsamlingen er beslutningsdygtig, afholdes en ekstraordinær Generalforsamling samme Aften og Sted Kl. 8, som da er beslutningsdygtig uanset det mødte Antal Medlemmer. Da der er god Plads, bedes Medlemmerne møde fuldtallig.

Niels Rasmussen.

Haarlev Afdeling afholder Generalforsamling paa Hotel »Dania« Søndag d. 6. April Kl. 7½. — Bestyrelsemøde samme Aften Kl. 7. **Johannes Gram.**

Ondløse Afdeling afholder Generalforsamling paa Ondløse Kro Lørdag den 5. April Kl. 7½. Al Restance bedes betalt inden 1. April til Kassereren. Samme Aften afholder Socialdemokratisk Forening Generalforsamling Kl. 8½. **Bestyrelsen.**

Sengeløse Afdeling afholder sin halvaarlige Generalforsamling Lørdag d. 5. April i Sengeløse Forsamlingshus Kl. 7½. Dagsorden: 1) Valg af Formand, 2) Valg af Kasserer, 3) Valg af Kontrolbestyrer, 4) Valg af Fanebærer, 5) Eventuelt. — Mød nu frem, Kammerater, da Generalforsamlingen er beslutningsdygtig uanset de mødtes Antal. **L. P. Nielsen.**

Fuglebjerg Afdeling afholder Generalforsamling i Sneslev Forsamlingshus Søndag d. 6. April Kl. 3 Eftm. Dagsordenen bekendtgøres paa Generalforsamlingen. Mød derfor alle. En vigtig Sag er paa Dagsordenen. Samtidig gøres Medlemmerne opmærksom paa, at det Møde, som blev vedtaget paa sidste Medlemsmøde, og som skulde afholdes i Marts eller først i April, er udsat til 21. April, da det er umuligt at faa Talere før denne Dag. Sofus Westergaard og Henrik Christensen, Dysted, har lovet at være til Stede som Talere.

Jens Larsen.

Ørslev Afdeling afholder ordinær Generalforsamling Lørdag den 5. April Kl. 7 Aften i Samlingshuset. Dagsordenen bekendtgøres paa Generalforsamlingen.

F. Pedersen.

Testrup Afdeling. Generalforsamling afholdes i Skuderløse Forsamlingshus Lørdag d. 29. Marts Kl. 7½. Alt skyldigt Kontingent maa være betalt senest den 27 Marts.

Johan Jensen.

Hyllinge Afdeling. Tak til mine Kammerater i Hyllinge Afd. for Pengehjælpen, som blev indsamlet under min Sygdom. Tak til dem som foretog Indsamlingen.

Skovarbejder **Chr. Hansen,**
Lerbæk.

Lejre Afdeling. Paa den ordinære Generalforsamling drøftedes bl. a. Oprettelsen af en Begravelseskasse med Tilslutning fra D. A. F., L. D. F. og Socialdemokratisk Forbund. P. Petersen genvalgtes til Kasserer. **P. Petersen.**

Stillinge Afdeling afholder den halvaarlige Generalforsamling Lørdag d. 29. Marts Kl. 8 Aften hos Hans P. Hansen, Kjelstrup. Dagsorden: 1) Beretning, 2) Regnskabet, 3) Valg af Kasserer, 4) Valg af Kontrolbestyrer, 5) Valg af 2 Bestyrelsesmedlemmer, 6) Valg af 1 Bestyrelsessuppleant, 7) Valg af en Revisor, 8) Valg af en Fanebærer, 9) Forslag om Pris paa Tørveskæring. Alle Medlemmer bedes møde.

Erik Hansen.

Raklev Afdeling og Socialdemokratisk Forening afholder stort offentligt Møde i Ellede Forsamlingshus Søndag d. 30. Marts Kl. 7. Som Taler kommer Redaktør M. Olsen, København og en Taler fra Socialdemokratiet. Redaktør Olsens Foredrag ledsages af Lysbilleder. Efter Mødet Bal og Pakkefest samt Bortlodning af to meget værdifulde Genstande. Mød nu alle og tag Hustruen med. **Olaf Christensen.**

Tune Afdeling. Den halvaarlige Generalforsamling afholdes i Tune Gymnastikhus Lørdag d. 12. April Kl. 7½ Aften. Forslag, som ønskes behandlet paa Generalforsamlingen, bedes tilsendt Undertegnede 4 Dage forinden. — Alle Medlemmer bedes give Møde. **Oluf Christiansen.**

Glumsø og Omegns Afdeling afholder ordinær Generalforsamling paa Hotel Glumsø Lørdag d. 5. April Kl. 7½; da der er vigtige Ting paa Dagsordenen, bedes alle Medlemmer for en Gangs Skyld venligst at møde. Dagsordenen bekendtgøres paa Generalforsamlingen. **Bestyrelsen.**

Jydstrup Afdeling afholder halvaarlig Generalforsamling i Jydstrup Lørdag d. 5. April Kl. 7½; da der skal vælges ny Formand, bedes alle Medlemmerne i egen Interesse at give Møde. **Anton Rasmussen.**

Helsinge Drosselbjerg Afdeling afholder ordinær Generalforsamling paa Mullerup Kro Lørdag d. 5. April Kl. 7. Hvis Generalforsamlingen ikke er beslutningsdygtig, afholdes en ny en halv Time senere, som er beslutningsdygtig uanset de mødtes Antal. Dagsordenen, som er indholdsrig, bekendtgøres paa Mødet. Forslag, som ønskes behandlet paa Generalforsamlingen, bedes indleveret til Formanden 2 Dage før. Husk, alt Kontingent skal være indbetalt til Kassereren inden d. 31. Marts.

Julius Christensen.

Næstelsø-Mogenstrup Afdeling afholder sin halvaarlige Generalforsamling paa Mogenstrup Kro Søndag d 30. Marts Kl. 3. Dagsorden: 1) Regnskabet til forventet Godkendelse, 2) Forhandlingsprotokollen oplæses, 3) Forskelligt Valg, 4) Eventuelt. Generalforsamlingen er beslutningsdygtig, uanset de mødtes Antal.

Harald Jensen.

Ruds Vedby Afd. Medlemmernes Opmærksomhed henledes paa, at det er førstkommende Lørdag d. 29. Marts Kl. 7½, at der afholdes Generalforsamling paa Afholdshotellet i Ruds-Vedby. Alle Medlemmer anmodes om at møde. — Forbundet har lovet, at der skal komme en Repræsentant til Stede. **Bestyrelsen.**

Mern Afdeling afholder sin halvaarlige Generalforsamling i Mern Samlingshus Lørdag d 12. April. Dagsordenen bekendtgøres paa Generalforsamlingen. Restancer skal være indbetalt til Formanden eller Kassereren senest 30. Marts.

Vald. Henningsen.

Ministeriet Neergaards Regnebrædt.

Danmarks mest udemokratiske Ministerium, der gennem fire Aar har bekæmpet enhver Socialforanstaltning og ødelagt den sociale Lovgivning.

3.

Naar det har drejet sig om Militærvæsen og Kongemagten, har Ministeriet udvist en Flothed, der grænser til det uanstændige; men naar Spørgsmaalet har været social Lovgivning, har det udvist en Karrighed, der er næsten himmelraabende.

Nedtrampning af den sociale Lovgivning.

Med en Konsekvens, der paa dette Omraade er Ministeriet egen, har det brutalt stillet sig hindrende i Vejen for ethvert socialt Fremskridt, og med en Modstand, der i høj Grad har været præget af Arrigskab, har det nægtet at gaa med til snart sagt hver eneste Reform, der kunde have Betydning for Underklassen

Eftergivelse af Fattighjælp i Anledning af Genforeningen.

Socialdemokratiet fremsatte følgende Forslag:

»§ 1. Det tillades Kommunalbestyrelserne at eftergive al Fattighjælp, ydet indtil 5 Oktober 1920, uanset Bestemmelserne i § 35, 2. Stk., i Lov Nr. 67 om det offentlige Fattigvæsen af 9. April 1891 og i § 48, 2. Stk., i Lov Nr. 97 af 10. April 1895 om Fattigvæsenet paa Færøerne.

§ 2. Kommunalbestyrelserne bemyndiges til at se bort fra Bestemmelserne i § 2 d. i Lov Nr. 58 af 13. Marts 1908 om Alderdomsunderstøttelse til værdige trængende udenfor Fattigvæsenet, forsaavidt angaar Fattighjælp, ydet før 5. Oktober 1920, naar de paagældende Andragere iøvrigt opfylder Lovens Bestemmelser.«

Lovforslaget fik en kølig Modtagelse og blev hensyltet i Udvalg.

Kommunal Valglov.

Socialdemokratiet fremsatte Forslag til ny kommunal Valglov, Valgretsalderen skulde nedsættes til 21 Aar. — Fattighjælp skulde i de fleste Tilfælde ikke medføre Tab af Valgret; kun dersom Fattighjælpen havde Karakter af Forsorg. — Opholdsbestemmelserne skulde lempes, saaledes at der kun krævedes, at Vælgeren var ansat i Skat i den Kommune, han havde taget Ophold i, og ikke stod over et halvt Aar til Restance; nu kræves der et Ophold paa 2 Aar.

Forslaget begravedes.

Sygekasseloven.

Det fra Socialdemokratiets Side i 1919 rejste Forslag aabnede Adgang til en højere Dagpengeforsikring, som motiveredes ved de ændrede økonomiske Forhold, dernæst aabnedes ved dette Lovforslag Adgang for alle Personer til Sygekassen, idet de, der var lidende af kroniske Sygdomme, ogsaa kunde lade sig forsikre, men da hverken den Syge eller Sygekassen kunde bære Udgifterne ved saavel Dagpenge som Behandling af de nævnte kroniske Sygdomme, skulde Staten afholde Udgifterne herved.

Venstres Kærlighed til de Syge og Svage.

Indenrigsminister Berg mødte i December 1920 med Venstres Forslag til Hjælp for de krnisk Syge, og det skal straks siges, at Venstres Omsorg for de Syge og Ulykkelige vidnede om den hjerteløse Grusomhed, der har præget enhver af Venstres sociale Love.

De kroniske Syge kan kun blive Medlemmer af en Sygekasse, naar deres Sygdom ikke nedsætter deres Arbejdsevne.

Dagpenge.

Med Hensyn til Dagpenge stillede Sagen sig saaledes, at medens Socialdemokraterne foreslog, at Medlemmerne skulde kunne sikre sig 6 Kr., paabyder Venstres Humanitetslov, at kronisk Syge ikke kan faa over 3 Kr.

Venstre har kun Fattigvæsenet tilovers for Arbejdsinvalider.

Vi er ved at drukne i Humanitet, mener Venstre, naar det foreslaar, at Fattigvæsenet, ganske vist uden Fattighjælps Virkning, skal hjælpe de kronisk Syge; men en Del af disse undgaar forøvrigt ikke, at den Hjælp, de faar, bliver Fattighjælp i egentligste Forstand; thi der kræves, at man i de sidste 3 Aar skal have været udelukket fra at kunne være Medlem af en Sygekasse.

Venstres Sygekasselov har saaledes faaet det samme Stempel paa sig, som de fleste andre af Venstres saakaldte humane Love, idet den er Udtryk for den mest gennemførte Kynisme.

Paa Fattigvæsenet med de Syge og Ulykkelige, de Samfundets Stedbørn, der er haardest ramt.

Arbejde i Stedet for Understøttelse.

Venstres Politik har i høj Grad været præget af paa det sociale Omraade at forhindre Gennemførelsen af enhver Forbedring.

Paa sin stupide og fornærmede Maade har Venstre først mishandlet Arbejdsløshedsloven og i de fleste Tilfælde nægtet at sætte Arbejde i Gang.

Huslejeloven som Beskyttelseslov for Grundejerne.

Venstre stillede sig allerede i Agitationen mod Socialdemokratiet, og tog de hensynsløse, rovgridske Grundejere under Armen.

Saaledes skete det da, at det Venstre, der fordum havde rejst den danske Bondestand, nu under enhver tænkelig Form lænkede sig til Højfinansen.

At Venstres Hovedstadsblad, »København«, for Betaling var indgaaet paa at indrykke en vis Mængde Artikler i Grundejernes Favør, skal kun oplyses for en Fuldstændigheds Skyld.

Venstres Sandhedskærlighed.

Venstres Sandhedskærlighed var af en ret tvivlsom Karakter.

Venstre maatte nemlig i et Utal af Spørgsmaal søbe den Kaal, det selv havde spyttet i.

Det sønderjyske Spekulationsmageri.

Det sønderjydske Spørgsmaal, der fra Venstres Side var gjort til Genstand for en usmagelig Spekulation i Sentimentalitet og usømmeligt Føleri, maatte Venstre ret hurtigt ændre Kurs i, og det viste sig da ogsaa, at saa snart Spørgsmaalet skulde tages op til Behandling, regnede Venstre med Kendsgerningerne og ikke det vamle, lumpne Føleri.

Saa snakke de Ræve for Gæs —

Ledvogteren med de 10,000 Kr. om Aaret var et af de Fabeldyr, som Venstres alt for frodige Fantasi fostrede.

Folketingsmand Westergaard (Herning) forsøgte en Dokumentation, hvorefter Hedeselskabet maatte betale D. S. B. 10,000 Kr. for Bevogtningen af et Led paa Jyllands Hede.

Løgnens Aflivning.

Statsbanerne oplyser imidlertid, at det drejer sig om Pasningen af et Sidespor og ikke, som meddelt, et Led.

Da det var et yderst trafikeret Sidespor, maatte Banen holde det betjent fra 6½ Morgen til 11 Aften, og ofte af 2 Mand.

Ledvogternes Lønninger er opgjort til i heldigste Tilfælde paa daværende Tidspunkt at udgøre 4200 Kr. — saa krævedes der praktisk talt Bevogtning af Overkørslen hele Døgnet rundt, saaledes at saavel Hustru som Mand var fælles om Indtægten.

Saaledes lød dette skønne Eventyr, der viste sig at være en modbydelig løgnagtig Historie.

Den urolige Dør

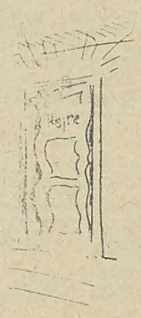

Højre er uden al Tvivl Rigsdagens uroligste Parti. D'Hrr. er aldrig enige. En stemmer i Øst, en anden i Vest, en tredie gaar demonstrativt ned i Snapstinget og spiser Labskovs og afgiver overhovedet ikke sin Stemme. Kun i et Spørgsmaal har Højre været saa nogenlunde enige: Rædslen for Valget. Hver Gang det i Rigsdagen trak op til en Storm, der var ved at vælte Regeringen, rejste Valgets mørke, forfærdelige Spøgelse sig dæmonisk grinende for Højremændenes Øjne — og saa stemte de sammen med Venstre, frelste Neergaard-Ministeriet og manede derved Valgspøgelset i Jorden for en Tid.

Saa holdt de den gaaende *saa* længe. Lavede lidt Krumspring, talte lidt sammen om Toldskatter og diskuterede lidt Taktik for at faa Tiden til at gaa. Og i Taktikdebatterne i Højres Værelse paa Rigsdagen gaar det altid livligt til. Blækhusene suser gennem Luften, og Stole maa sendes til Snedkeren.

Og engang imellem aabnes Døren, og en Herre bliver smidt ud.

Højre er Specialist i at smide Folk ud. Hver Gang de har faaet en Rigsdagsmand, der viser sig i Besiddelse af en vis Dygtighed og en vis politisk Indsigt, benyttes den første den bedste Lejlighed til at smide ham ud. Højre skal ikke have noget af at have gode og brugbare Rigsdagsmænd. Det er formelig blevet en Tradition i Højre at sørge for, at dette ikke sker. Baade Prof. Birck, Asger Karstensen og Johan Knudsen er efter Tur blevet sat udenfor Døren, og i denne Rigsdagssamling er den lebendige Grev Holstein sendt samme Vej. Han krævede, at Højre skulde være et Parti med Ben i Næsen og ikke stadig hænge i Neergaards Diplomatfrakkeskøder. Bang! Saa knagede Højres Dør under Trykket af buldrende Debatter, og tilsidst lykkedes det Latinskoledrengen Pürschel, der nu er Højres Formand, at faa smidt Holstein ud i Korridoren. Højre kunde ikke finde sig i at have en Mand med saadanne Meninger indenfor sine Døre.

Men nu *skal* der være Valg. Der er ingen Vej udenom. Højre gaar ud til Kampen som Holbergs stortalende Soldat Jacob von Tyboe med Repliken: »Jeg har vundet udi tyve Batailler«. Det er nemlig Højres store Haab, at Vælgerne skal tro, at det er det, der i Samarbejdet mellem Højre og Venstre, har sejret »udi tyve Batailler« og faaet Venstre til at bøje af for Højres Krav — og ikke omvendt. Troskyldigt og lammefromt har Højre siden 1920 dikket med Halen for Venstre, men nu, hvor Valget staar for Døren, skulde Vælgerne jo gerne have det Indtryk, at Højre har været et stærkt, selvstændigt og enigt Parti, som det er en Fornøjelse at ofre sin Stemme paa.

Saa overdrevent mange bliver det nu ikke, der den 11. April giver Højre deres Stemme. Mere og mere er det gaaet op for Vælgerne, at Højre er et Parti, der er ret overflødigt.

Efter den 11. April vil der være Svind i de Mænd, der skal færdes bag den urolige Dør i Rigsdagen.

Paa Grund af Valget udkommer et Ekstranummer af Landarbejderbladet d. 8, April. Meddelelser, der ønskes optaget i dette Nummer, maa være Redaktionen i Hænde senest Lørdag d. 5. April.

Redaktionen.

Hvad der bør huskes!

Ministeriet Neergaards første Finanslov foregøglede et Overskud paa 192,949,770 Kroner, men gav et Underskud paa Kr. 250,000,000.

Ministeriet Neergaard bevilgede Kongen et aarligt Dyrtidstillæg af 400,000 Kr., men skar de øvrige Statsfunktionærers Lønninger ned.

Ministeriet Neergaard krævede Bevillinger paa 110,000 Kr. til Kongens frysende Heste, men ikke een eneste Øre til de 7 a 800 afskedigede Postbude.

Ministeriet Neergaard bevilgede i sit første Regeringsaar 80 Mill. Kr. til Militærvæsenet, men nægtede at yde Tilskud til Arbejdsløshedskasserne.

„40" og dog smuk og slank.

Megen Motion i frisk Luft og saa en lille Dosis Kruschen Salt hver Morgen; prøv det nogen Tid, og se saa Resultatet. Kvinder prøver de utroligste Midler for at blive slanke og opnaa et godt Udseende. Vilde de blot forstaa, at et sundt Stofskifte er det første, der maa opnaas. Et normalt Stofskifte vedligeholder et Menneskes normale Vægt, forudsat selvfølgelig, at man ikke spiser unormalt. Kruschen Salt udrenser Cellevævet, Nyrerne, Leveren og Blodet og holder saaledes Stofskiftet sundt, tillige regulerer det Fordøjelsen og virker derfor stimulerende og opfriskende. Ansigtscreme kan være godt for Huden, men en smuk Teint stammer kun fra sundt Blod.

»Det er den lille, daglige Dosis, der gør det.«

Kruschen Salt hos Materialister og Købmænd à Kr. 3,50 til 100 Dage.

Forbundet har i Februar 1924 modtaget nedennævnte Kontingent m. v.

SJÆLLAND	For Febr.	For Jan. og Restanc.	Afdelinge-materiale
Aarby	199,50		
Allerslev	64,50		4,35
Alsted	39,00	60,00	5,00
Aversi-Thybjerg	162,00		3,75
Baarse			
Benløse		39,00	
Bjergby-Mørkøv	24,50	21,00	2,00
Bogø	29,50		1,00
Borre (Møen)	66,00		10,00
Borsholm		126,00	4,45
Borup			
Boslunde	50, 0	21,00	
Brorup-Valby	35,00		2.00
Dalby		36,00	7,00
Dalmose	28,50		
Dame-Fanefjord (Møen)	208,00		2,75
Damsholte (Møen)	357,00		12,25
Egerslevmagle	23,00		
Esbønderup	17,50		
Everdrup		40,50	
Faxe	86,00	81,00	2,00
Fensmark	61,00		1,00
Flakkebjerg	28,00		
Fodby	98,50		1,00
Fredensborg	71,00		
Frøslev	31,00	50,50	
Fuglebjerg	175,00		2,00
Fuglede		132,50	10,00
Følleslev-Særslev		17,50	2,20
Ganløse	45,50		2,00
Gevninge-Herslev	67,00		1,00
Gimlinge	24,50		1,00
Glumsø	92.00		2,00
Gunderslev	84,50		26,00
Gundsølille			
Gundsømagle	52,50		3,30
Gørløse-Sigerslev	21,00		1,00
Haarlev	45,50		
Hammer		39,00	
Haraldsted	207,50		1,00
Haslev	26,50		
Hastrup-Særløse	21 00		1,00
Hellested	14,00	7,00	
Helsinge-Drøsselbjerg	60,50		14,15
Helsinge-Valby		4,50	1,00
Herfølge	53,00		7,00
Herlev	118,00		
Herlufmagle	49,50		
Herstederne	83,00	99,00	3,00
Hillerød	31,50	175,00	5,00
Hjembæk	90.50		
Hjertebjerg (Møen)	131,50		5,00
Hyllinge	101,00	101,50	
Hørve		10,50	1,30
Jordløse	79,50		1,26
Jungshoved	94,00		6,00
Jydstrup	155,50		
Jægerspris	52,00		4,00
Kalundborgegnens Hoved			
Karlslunde	66,50	52,50	14,60
Kr. Hyllinge		30,00	
Kirkerup	42,00	31,50	
Kr. Saaby-Rye-Sonnerup	39,50	84,50	4,00
Kjøng			
Klippinge	57,00		
Kongsted	200,50		4,00
Kongstrup-Tølløse	122,50		5,20
Kundby	159,50		6,00
Kværkeby	17,50		
Københavns	115,50		
Lejre	66,00		6,00
Lellinge	17,00	17,00	
Lundby	25,00		

SJÆLLAND	For Febr.	For Jan. og Restanc.	Afdelings-materiale
Løve	28.00		
Magleby (Møen)	94,00		
Mern	164,00		20,00
Munke-Bjergby	21,00		
Mørdrup	30,00		
Nidløse		68,00	
Nordrup	7,50	7,50	
Nyraad	50 50		
Nærum	86,00		
Næstelsø-Brandelev	60,00		—,45
Ondløse	45,50	120,00	2,00
Ottestrup-Sorterup			
Ourø		17,50	
Præstø	95,00		7,00
Raklev	57,00	115,00	17,86
Regstrup			
Ringsted	50,00	64,50	
Roholte	31,50	56,00	1,00
Ruds-Vedby	115,00		
Rønnebæk		40,00	3,45
Rørby	51,00		
Samsø			
Sengeløse	70,00		
Skamstrup		114,00	4,00
Skibby	53,50		
Skørpinge-Faardrup	24,50		
Slangerup	70,00	111,50	
Sludstrup	52,50		11,25
Smørum	69,00		2,00
Snesere		100,00	4,55
Sneslev	60,50		1,00
Sorø			
Spjellerup	14,00		
Stege (Møen)	100,50	118,00	
Stenmagle		84,50	
Stensved	55,00		
Stigsnæs			
Stillinge	42,00		3.00
Storehedinge		98,50	12,00
St. Merløse		144,00	
Svallerup	44,00		2,00
Sværdborg	52,00		
Syv	28,50		1,00
Sæby-Buerup	109,00		
Terslev		77,00	10.50
Thestrup	112,00		
Thorslunde-Ishøj		57.50	
Thune	81,50		
Thureby	99,00		4,00
Tjæreby	17,50	21,00	1,30
Toksværd	57,00		3,00
Tornemark			
Tudsenæs	69,50		6,00
Tømmerup	6,50		
Ubby			
Uggerløse	47,50		3,50
Ulsø	203,50		
Valløby	58,00	58,00	
Vejlø	142,00		2,00
Vemmelev-Hemmeshøj	61,50		
Vetterslev-Hømb		56,00	
Viemose	48,50		
Vig		24,50	
Vindinge			
Viskinge		302,00	
Volderslev-Gørslev		52,50	2,50
Vordingborg	235,50		
Værslev	64,50		2,00
Ølstykke	8,00	22,00	
Ørslev	48,50		1,00
Ørsted	97,50		2,00

hvorfor herved kvitteres $^{16}/_{2}$ 24. **Lorents Petersen.**

Husmandsbrandkassen for Danmark

(120,000 Medlemmer, 1050 Mill. Kr. Forsikringssum).

I Afdelingen for faste Ejendomme optages: med blødt Tag, alle Ejendomme paa Landet, naar Forsikringssummen ved indtegningen ikke overstiger 30,000 Kr., med blandet Tag, naar den e overstiger 40,000 Kr., og med haardt Tag, naar den ikke overstiger 50,000 Kr.

I Afdelingen for Løsøre optages: Løsøre beroende i faste Ejendomme overalt Danmark, saavel paa Landet som i Stationsbyer og Købstæder.

I Tyendeafdelingen optages: Tyendeejendele uden Hensyn til, hvor disse befinder sig i Danmark.

Moderate Præmier. Kulant Behandling. Hurtig Afregning.

Nærmere Oplysninger faas ved Henvendelse til Distriktsforstanderne, Sognetillidsmændene eller til Hovedkontoret Gl. Kongevej 5, København B. Telefon 5159.

KANADA

Fællesrejser
arrangeres i Foraaret 1924 med
Den nye direkte Rute
til kanadisk Havn.
(Eneste direkte Linie).

s/s „United States" afgaar fra København 3. April.
„ „Frederik VIII" afgaar fra København 1. Maj.
„ „United States" afgaar fra København 15. Maj.
„ „Hellig Olav" afgaar fra København 29. Maj.
„ „Oscar II" afgaar fra København 3. Juli.

Bemærk! I den kanadiske Landingshavn (Halifax, N. S.) vil Hr. **Carl Jacobsen** modtage vore Passagerer og være disse behjælpelig.

Alle Oplng. ang. saavel Søreisen som Jernbanerejsen erholdes igennem
SKANDINAVIEN-AMERIKA LINIENS
Passager-Afdeling, Kongens Nytorv 8, København K.
og de befuldmægtigede Agenter i Provinsen.

EXPRES RUTE til Amerika og Canada

Verdens hurtigste Dampere
Kun 8 Dages Rejse
Danmark-Amerika.
Alle Pladser i Separatkahytter
Ill. Rejsehaandbog og nyeste Beretninger om CANADA erholdes tilsendt af
Generalagent C. MOGENSEN
Nyhavn 1. København K.
Billigste Billetter til Syd-Amerika og Australien.

Er De rigtig klog,
da forlang vort nye ill. Katalog gratis over alle Sanitets-, Toilet og Gummivarer samt interessante Bøger. Stærkt nedsatte Priser. Nyt Hovedkatalog, 44 Sider med 200 Ill. mod 75 Øre i Frimærker. Firmaet **Samariten** København K., Afd. 29.

Stjerne-Lager
er
den bedste Bajer i Danmark.
Faas overalt!

Dolma bider ikke. Shagtobak bider ofte paa Tungen. E. Nobel fabrikerer nu Dolma Cut Plug, som ryges uden Gene selv af Begyndere. 200 gr 2 Kr., 84 gr 1 Kr.

Sanitets & Gummivarer
Bedst og billigst i Skandinavisk Import, Vesterbrog. 133. Kbhvn. V.
Katalog sendes gratis.

Ryg det bedste —
Ryg
Clubman

Med Fører til **Canada**

Vil De have en kyndig Ledsager med paa Rejsen til Canada?
Ønsker De erfarne Folks Hjælp, naar De kommer til Canada?
Saadanne Rejser afgaar 1. April, 16. April, 22. April, 6. Maj og 13. Maj.
Canadian Pacific Railway Company
C. Fabricius, Generalagent, Raadhuspladsen 47, København

Faneindvielse.

For Landarbejderforbundets Medlemmer af Ø. Ulslev Afdeling blev 10. Februar en Mærkedag, idet Afdelingen har anskaffet en Fane, og denne indviedes ved en Sammenkomst nævnte Dag.

Næsten alle Medlemmer med Hustruer og enkelte Medlemmer af Naboafdelingerne var samlet, da Formanden bød den ret store Forsamling Velkommen.

Efter at man havde sunget »Ensomt Træ paa sorten Hede« holdt Forretningsfører Oscar Levinsen Indvielsestalen, og han tolkede i hjertelige Ord sin Glæde over, at der, trods haarde økonomiske og politiske Vilkaar for Arbejderne, alligevel findes Landarbejderorganisationer, der er i Stand til at levere et saa tydeligt Bevis for sin Levedygtighed.

Som det gaar med denne Afdeling her, fortsatte Levinsen, saaledes gaar det med Landarbejderforbundet i det store og hele; vi faar stadig større og større Tilslutning, og som Følge deraf ogsaa voksende Indflydelse. Forretningsføreren sluttede sit Foredrag med at bringe Afdelingen sin og Forbundets Lykønskning.

Hovedbestyrelsesmedlem H. Høj, »Ejegod«, havde ligeledes Ordet for at lykønske, og han opfordrede Afdelingens Medlemmer til al Tid at være trofaste mod Fanen og holde den højt i Kampen for Forbedring af Landarbejdernes Levevilkaar.

Da Fanens Afsløring havde fundet Sted, sang Deltagerne Fanesangen: »Røde Dug, Samlingstegn«, hvorpaa Kaffen indtoges. — Ved Kaffebordet holdt Redaktør Ulrich, Nysted, et i gemytlige Vendinger formet Foredrag om sin mangeaarige Virksomhed som Socialdemokratiets Repræsentant her paa Egnen, og han sluttede med at bringe Ø. Ulslev Landarbejderforening de politisk organiserede Arbejderes Lykønskning i Dagens Anledning. — Forretningsfører Levinsen underholdt herpaa Forsamlingen med en Skildring af de Forhandlinger, der i den sidste Tid er ført mellem Arbejderne og Arbejdsgiverne og kom ved denne Lejlighed ind paa at fortælle, hvilke utrolige Paafund Arbejdsgiverne kan udpønse for at undgaa Landarbejdernes berettigede Krav.

Da Tiden nu var saa fremskreden, at Levinsen og Høj for at naa Toget maatte afbryde Samværet, sluttede Formanden med en Tak til Talerne, og fra Forsamlingen udbragtes et »Leve Levinsen! Leve Landarbejderforbundet!«

Da Dagens sidste Sang »Junkerspiren kaster stolt med Nakken« var afsunget, skred man til Valg af Fanebærer, og valgt blev Carl Ohlander, og til Supplant valgtes Chr. Johnsen. Først nu bev der Tid til at beskue den smukke røde Fane, og alle var enige om, at det er et meget smukt Stykke Arbejde her er præsteret.

Fanen er leveret af Hr. Malerm. E. Lorenzen, Grænge, og vi kan roligt anbefale andre Landarbejderforeninger at henvende sig til Hr. Lorenzen, hvis de vil have en smuk Fane.

Rich. Marqpardsen.

En Redegørelse.

Følgende bedes optaget i Landarbejderbladet:

Paa det sidst afholdte Kredsmøde i Vestlollands Kredsorganisation blev der fra forskellige Sider rettet Angreb paa Undertegnede; jeg blev beskyldt for paa et Møde, som Landarbejderforbundet afholdt i Kappel i Juli Maaned i Anledning af Efterbetalingen for Sukkerroerne at have foranlediget en Sagen uvedkommende Diskussion og derved tildels have ødelagt nævnte Agitationsmøde. Jeg tilbageviser herved disse Beskyldninger, og anmoder Redaktør Marius Olsen, der var tilstede paa nævnte Møde i Kappel, om at bevidne, at det ikke var mig, men — Adolf Andersen, der gav Anledning til, at Mødet kom til at forløbe som et Diskussionsmøde, idet Adolf Andersen rejste en ganske uberettiget Kritik af Landarbejderforbundet paa Grundlag af en flere Aar gammel Sag.

Hans Olsen,
Tillitse Afdeling.

Ved det Møde i Kappel, der sigtes til i ovenstaaende, var Undertegnede ganske rigtigt til Stede som Forbundets Repræsentant; jeg erindrer meget vel Mødets Forløb, og maa give Hans Olsen fuldkommen Ret i, at det ikke var ham, men Adolf Andersen, der rejste Diskussionen om et Sagen uvedkommende Spørgsmaal.

Marius Olsen.

FORLANG ALTID
OTTO MØNSTED A/S
OMA
PLANTE-MARGARINE

GIGTSVAGE og RHEUMATISME-Lidende skatter højt
Richter's Anker-Pain-Expeller
Det i over et halvt Aarhundrede hævdvundne smertestillende Indgnidningsmiddel
Garanti for Ægtheden: Mærket Anker
FAAS PAA ALLE APOTHEKER

Ryg
FLAG
hver Dag
en FLAG Dag!

Stor Præmiegaade

2 smukke Præmier til enhver af Læserne.

Vi vil atter i Aar uddele en Mængde smukke, værdifulde Præmier til enhver af Bladets Læsere. Alle kan deltage, og enhv. Delt. faar aldeles gratis straks hele 2 store Præmier. Enhver faar saaledes en af de 3 store Hovedpræmier: Fotografiapparatet, Lommeuret eller Armbaandsuret. Endv. faar enhver Deltager gratis et Pengebrev, indeh. forskellige udenl. store Pengesedler (alle Sedler er pæne og gangbare. Enhver Deltager faar saaledes straks begge disse 2 smukke Præmier gratis, saa vi haaber, at enhver af Læserne vil benytte sig af dette enestaaende Tilbud, og straks sende os nedenstaaende Kupon i udfyldt Stand. De eneste Betingelser, vi stiller Dem, for at De kan deltage i denne store Præmieuddeling er, at De først og fremmest har fundet den rigtige Løsning paa ovenst. Præmiegaade. Har De fundet Løsningen, skriver De denne paa nedenst. Præmiekupon samt tydelig Navn og Adresse, og sender til os. Præmierne vil da blive tilsendt Dem aldeles gratis. Som De vil se, er Kuponen tillige en Bestilling paa 2 Stk. af vore bekendte, virkelig gode Fyldepenne m. Selvfylder og ægte 14 Karats Guld Plaque Pen Vi sælger Dem saadanne to Fyldepenne til en Reklamepris af kun **4 Kr. 95 Øre** for begge Penne tilsammen + Porto (se Afbildningen af Fyldepennen), og saa medfølger altsaa efter ovenstaaende 2 Præmier gratis.

Varehuset „IDEAL"
Skjalm Hvidesgade 5, København B.

En Fyldepen er altid en kærkommen Gave til Fødselsdag o.s.v.

Præmie Nr. 1.
med Springkapsel, ægte 14 Karat Guld Plaque. Et elegant Kavaler-Ur

Gaaden:

S n

En By i Danmark.

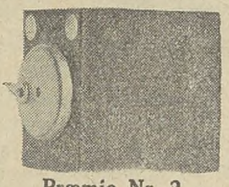

Præmie Nr. 2.
Et fikst og prakt. Fotografiapparat til at skyde sammen. Tager gode Bill. og fylder næsten intet.

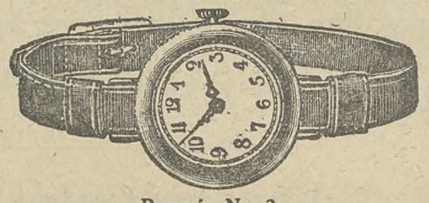

Præmie Nr. 3.
Et fint, moderne Armbaandsur.

Skriv derfor straks i Dag til os, saa har De Præmierne i Løbet af nogle Dage.

Præmiekupon til
Varehuset „Ideal", Skjalm Hvidesgade 5. Kbhvn. B.

Løsningen paa Gaaden er: .....
Jeg har saaledes vundet en af de store Hovedpræmier samt et Pengebrev begge disse Præmier skal sendes mig aldeles gratis sammen med de 2 Fyldepenne, som jeg hermed bestiller, til en Pris af **4 Kr. 95 Øre** pl. Porto pr. Efterkrav. Er min Løsning ikke rigtig, saa faar jeg ingen Præmie, men skal saa heller ikke have Fyldepennene tilsendt.

Navn .....

Adresse .....

CANADA

Landarbejdere, som paatænker at rejse til CANADA i Foraaret

Jeg er lige hjemkommen fra Rejse i Canada, hvor jeg har truffet saadant Arrangement, at samtlige Passagerer, som kommer til Canada i Foraarsmaanederne med **Cunard Linien's** Dampere, bliver modtaget af paalidelige Førere, der ledsager Passagererne til det vestlige Canada (Winnipeg), og vil de ved Fremkomsten dertil blive anvist Beskæftigelse samt vejledet i enhver Henseende.

Kun Politipas behøves. Ingen Visering. Ingen Indvandringsskat. Alt nærmere ved Henvendelse til:

Generalagent C. Mogensen, Nyhavn 1, Kbh.,
eller mine aut. Agenter i Provinsen.

Bevar Sundheden!

Spis daglig ægte Bi-Honning.
Billigst i Danmark.
6 Pd. 7 Kr. 9 Pd. 10 Kr. i kl. Spande. Sendes overalt pr. Postopkrævning, Bestilling paa mindst 18 Pd. portofrit.
Københavns Honninghus, Graabrødretorv 4, København K.
Tlf. 6024. Største og ældste Specialfirma. Grundlagt 1829.

Fællesrejse til Canada.

Med Hr. Einer Norden, der har opholdt sig 22 Aar i Canada, som Fører, arrangeres en Fællesrejse med

WHITE STAR LINE.

Afrejse fra Esbjerg eller København den 7. April og med Ekspresdamperen »Regina«, 17000 Tons, fra Liverpool den 10. April.

Indtegning maa ske snarest, da kun et begrænset Antal kan medtages. Paalidelige Oplysninger, illustreret Rejsehaandbog og Kort over Canada tilsendes gratis Ingen Pasvisering eller Indvandringsskat.

Joachim Prahl, Generalagent, Nyhavn 5, København K.

Red.: Marius Olsen. — Rasmussen & Rughs Bogtrykkeri, Læderstræde 11, Kbhvn. K

LANDARBEIDERBLADET
SJÆLLAND

ORGAN FOR LANDARBEIDERFORBUNDET I DANMARK.

Nr. 14 **Fredag den 4. April 1924** **10. Aargang**

En lumpen Streg.

Indenrigsminister Kragh giver paa Falderebet Storargrarerne endnu en Haandsrækning og Arbejderne et Spark.

I sidste Øjeblik, umiddelbart før det Valg, der forhaabentlig fejer Neergaards Regering væk for stedse, har et af denne Regerings mest fremtrædende Medlemmer, Indenrigsminister Kragh faaet Lejlighed til endnu engang at optræde i sin gamle Glansrolle som Arbejdsgivernes Lakaj og vise sin Nidkærhed i Tjenesten, samtidig med at han har føjet en ny Hensynsløshed til de mange, han tidligere har gjort sig skyldig i overfor Arbejderklassen.

Det er Landbrugets Arbejdsgivere, der har givet Sulteekscellencen en Slags Beneficeforestilling. Igennem deres respektive Arbejdsgiverorganisationer har Storagrarerne rettet en skriftlig Henvendelse til Indenrigsministeren og i høflige, men bestemte Vendinger foreholdt ham det utilbørlige i at der kun er forlangt indført lumpne 1000 Polakker her til Landet i Aar, og som den kvikke og tro Tjener Hr. Kragh altid har været overfor disse hans overordnede, har han straks opfattet Meningen og ladet Ordren gaa videre til Justitsministeren med Anbefaling om at give Indrejsetilladelse til endnu 500 polske Arbejdere i Foraaret.

Dette er kort og populært fortalt, hvad der er sket.

Til yderligere Belysning af det passerede skal vi i korte Træk opfriske, hvad der er gaaet forud:

Som bekendt er der af Regeringen nedsat et Udvalg, der har til Opgave at fremskaffe den nødvendige Arbejdskraft til Sukkerroedyrkningen her i Landet, og forsaavidt det skulde vise sig umuligt at skaffe tilstrækkelig dansk Arbejdskraft, da at træffe Beslutning om, hvormange udenlandske Sæsonarbejdere, der eventuelt skal tilvejebringes.

Udvalget bestaar af lige mange Repræsentanter for Arbejderne og Roedyrkerne, nemlig for Arbejderne: Forretningsfører Oscar Levinsen, Landarbejderforbundet, Næstformand Jens Larsen, Dansk Arbejdsmandsforb., Forretningsfører Skytte, Lollands Arbejdsmandsforbund. For Roedyrkerne: Formanden for De samv. danske

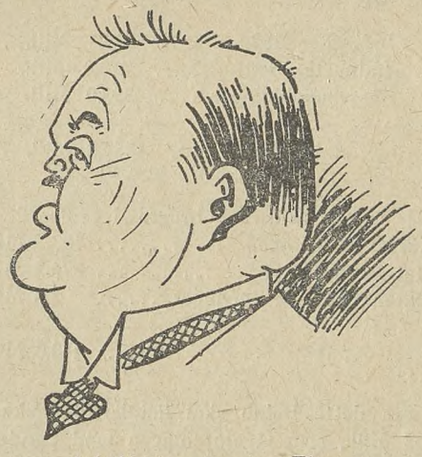

Arbejdsgivernes tro Tjener.

Roedyrkerforeninger, Gdr. Lund, Alved, Kammerherre Thesdorf og Godsejer Moesgaard-Kjeldsen. Arbejdsanvisningsdirektør Vater er tiltraadt Udvalget som Repræsentant for den offentlige Arbejdsanvisning, og endelig er Stiftamtmand Oxholm som Regeringens Repræsentant Formand for Udvalget.

Som det heraf vil ses, er der ved Udvalgets Sammensætning taget Hensyn til alle de i Spørgsmaalet interesserede Faktorer; der kan altsaa ikke være Tale om, at Arbejderne er favoriseret. Naar Udvalget har truffet en Afgørelse og gjort Indstilling til Regeringen herom, skulde det derfor paa Forhaand synes givet, at denne ogsaa rettede sig herefter; det er jo Regeringen, det vil i dette Tilfælde sige Hr. Kragh selv, der har nedsat Udvalget.

Nu har dette Udvalg som bekendt, efter Arbejdsgivernes derom bestemt rejste Krav, indstillet til Regeringen, at der i Aar gives Tilladelse til Indførsel af polsk Arbejdskraft. Det er selvsagt ikke med Glæde, at Arbejdernes Repræsentanter ogsaa er gaaet med hertil. Men en nøgterne og klog Vurdering af Situationen dikterede deres Standpunkt. Der kan ikke være Tvivl om, at saafremt der var kommet to forskellige Indstillinger fra Udvalget, var det Roedyrkernes Indstilling, som vilde være blevet taget til Følge; desuden maa det jo erkendes, at Forsøget at fremskaffe den nødvendige danske Arbejdskraft desværre ikke er lykkedes i Aar.

Men Arbejderne er i højeste Grad interesserede i, at der dyrkes saa stort et Areal Sukkerroer her i Landet som muligt, selv om det delvis maa ske ved Hjælp af fremmed Arbejdskraft. Ud fra disse Betragtninger, gik vore Repræsentanter med. De opnaede herved: 1) At faa Tallet af de fremmede Arbejdere, som Roedyrkerne krævede indført, reduceret til 1000. 2) At der blev stillet ganske særlige Betingelser til de Arbejdsgivere, der ønsker polske Arbejdere.

Roedyrkerne skal saaledes godtgøre overfor Udvalget, at det er som Følge af en Udvidelse af deres Roeareal, de forlanger fremmed Arbejdskraft; de skal først og fremmest antage den kvalificerede danske Arbejdskraft, Landarbejderforbundet kan fremskaffe. De overenskomstmæssige Forhold mellem Roedyrkerne og samtlige de hos dem beskæftigede Arbejdere skal være i Orden. Og Udvalget skal have Kontrollen med Fordelingen af saavel den danske som den polske Arbejdskraft, som ønskes anvist.

Resultatet af Udvalgets Arbejde blev saaledes en Ordning, der er akceptabel for Arbejderne. Formentlig er det denne Omstændighed, der har irriteret Storagrarerne i de to Arbejdsgiverforeninger og foranlediget den ovenfor omtalte Henvendelse til Indenrigsministeren. Man besværer sig heri over, at Arbejdsgiverforeningerne ikke har været medbestemmende om, hvor mange polske Arbejdere, der skal komme; det hævdes i Skrivelsen, at det af Udvalget indstillede Antal er ganske utilstrækkeligt, endvidere beklager man sig over, at For-

delingen af den fremmede Arbejdskraft er lagt i Udvalgets Haand, og sluttelig henstilles, som ovenfor anført, at der gives Indrejsetilladelse for yderligere 500 udover de 1000, Udvalget har indstillet.

I Stedet for at give et høfligt Afslag paa Arbejdsgiverorganisationernes Henvendelse og holde sig til Indstillingen fra det af ham selv udnævnte Udvalg, er Hr. Kragh bleven slatten i Ryggen overfor denne storagrariske Myndighed og har anbefalet at efterkomme Henvendelsen.

Der kan intet Forsvar føres for Hr. Kraghs Optræden; den kan kun være dikteret af Ønsket om at behage Storagrarerne. Hvad Arbejdsgiverne tilsigter med deres Krav er let forstaaeligt. Der eksisterer fra gammel Tid en Organisation af Polakimportører, som kalder sig »Landsudvalget for Tilvejebringelse af udenlandsk Arbejdskraft til Landbruget«. Denne Institution ønsker man skal forestaa Fordelingen og Kontrollen af den fremmede Arbejdskraft. Det vil sige, man ønsker ingen Kontrol. Paa den anden Side ønsker man derimod gerne allerede i Aar at bringe Polakimporten saa højt op som muligt, og Hr. Kragh er til Tjeneste uden smaalige Hensyn, om det er samfundsmæssigt forsvarligt, og uden Hensyn til, hvad det Udvalg, han selv har udnævnt, siger. Mod dette Udvalg er hans Optræden simpelt hen en Haan, som vi ikke haaber, at dets Medlemmer vil finde sig i. Arbejdernes Repræsentanter har naturligvis straks protesteret mod saaledes at lade sig holde for Nar.

Men hvad siger for Resten Venstres Partipresse til Hr. Kraghs Lakajtjeneste for nogle adelige Godsejere? Denne Presse har jo nærmest spillet indigneret over, at Udvalget er gaaet med til, at der i det hele taget kommer fremmed Arbejdskraft, og den har navnlig udøst Indignationens Skaaler over Arbejdernes Repræsentanter. Det er dog for galt,« skrev Venstrebladene fornylig, »at Arbejderrepræsentanter vil indføre fremmede Arbejdere paa et Tidspunkt, hvor Landets egne Arbejdere i store Tal gaar ledige.« Nu er Venstres egen Indenrigsminister kommet for Skade at afsløre Humbuggen i disse Tirader. Nu er det aabenbaret for Alverden, hvorledes Landet ligger, i dette Spørgsmaal, hvem det er, der ønsker Polakker, og hvem ikke. Vi har endnu ikke observeret, at et eneste Venstreblad har opløftet sin Røst imod Arbejdsgiverforeningernes og Hr. Kraghs skumle Planer, skønt disse har været fremme i Pressen, og vi venter heller ikke at se det, men tager Sagen til Efterretning nu, da den ikke kan bruges mod Arbejderpartiets Mænd. Og dog er der netop nu Grund til at raabe Vagt i Gevær og være indigneret; faar Arbejdsgiverne ved Hr. Kraghs Hjælp deres Krig igennem, da betyder dette ikke blot at vi faar flere Polakker, men at Samfundskontrollen med Polakimporten fremtidig hører op; dette er en af de Ulykker, danske Vælgere kan forhindre den 11. April ved at styrte den nuværende Regering og dermed Polakekscellensen Kragh.

Ministeriet Neergaards Regnebrædt.

Danmarks mest udemokratiske Ministerium, der gennem fire Aar har bekæmpet enhver Socialforanstaltning og ødelagt den sociale Lovgivning.

4.

»Ej blot til Lyst«.
Ministeriets 2det Regeringsaar.

Det første Regeringsaar viser os, i hvilken Retning Ministeriet Neergaard styrer den danske Statsskude, og det andet er kun en sørgelig Bekræftelse af det første. Det danske Folk faar i Sandhed bøde for den Letsindighed at have betroet Regeringen til gigtsvage Oldinge, og passende kunde man over Neergaards Regeringsperiode sætte ovenstaaende Motto: »Ej blot til Lyst«.

I Sandhed, det er ikke noget lysteligt Syn at stirre ned i den bundløse Statskasses uhyre, tomme Svælg.

Underskud — Underskud — Underskud! ! !

Det eneste Omraade, hvor Ministeriets Politik har været konsekvent gennemført, har været, naar Talen har drejet sig om at skabe Underskud.

Ministeriets 1ste og 2den Finanslov giver følgende trøstesløse Billede

Indtægter 1920—21	..	543,1 Mill.
Indtægter 1921—22	..	459,2 Mill.
Kassebeholdning	....	352,0 Mill.
Ialt	.....	1354,3 Mill.

I samme Tidsrum brugte Neergaard af

Kassebeholdningen	.....	163,3 Mill.
Statsgælden steg	.....	276,2 Mill.
Statens Formue forringet	.....	3,3 Mill.
Ialt	....	442,8 Mill.

Fra dette Beløb skal imidlertid trækkes 182 Mill., som Genforeningen med Sønderjylland har kostet; alligevel er der et Underskud for disse 2 Aar paa 260,8 Mill., tiltrods for at Indtægterne i denne Periode har været 25,3 Mill. større end Perioden 1918—20.

Balancekunstneren.

Det er, hvad Neergaard kalder for at nærme sig Balancen.

Mere Kongerøgelse.
Hvad Statsskovarbejderne maatte betale.

Kongen fik selvfølgelig yderligere Dyrtidstillæg, ganske vist kun 250,000 Kr., men naar man tager i Betragtning, at Regeringen allerede har ydet 2 Gange 400,000, er Beløbet oppe paa 1,050,000 Kr. Til Gengæld havde man saa i Baglommen Overraskelsen til Statsskovarbejderne, hvis Lønninger blev presset yderligere ned under Sultegrænsen, nemlig nedsat 46 pCt.

Vaager og beder.

Regeringen fandt til Gengæld ud af, som Erstatning for Levevilkaarenes Forringelse, at udvide Religionsundervisningen i Skolerne. Med den ene Haand tog den Margarinebrødet ud af Munden paa de fattige Arbejderbørn ved at sætte Lønningerne ned for Forsørgerne; med den anden Haand rakte den Biblen til de hungrige, for at de kunde lære Jesu Ord om Retfærdighed og Barmhjertighed.

Linjen 1920.

Ministeriet Neergaard har gennem hele sin Regeringsperiode haft et aabent Øje for at tage fra Underklassen det lidet, den havde.

Arbejdsløshedsloven forringede man, samtidig med at Tilskudet til Hjælpekasserne reduceredes, og frækt henviste Cirkulæreministeren Kragh de Arbejdsløse til Fattigvæsenet.

Ganske vist lovede Kragh, at der skulde sættes Arbejde i Gang. Naar man hører, at det lykkedes **Statsminister Neergaards højre Haand, Kragh, at faa sat Arbejde i Gang for 597 Arbejdsløse af en Hær paa 40,000, forstaar man, at det hele var Bluff.**

Hvorledes Landet ødelægges.

Under disse vanskelige Forhold, hvor det gjaldt om saa vidt muligt at holde Industrien i Gang, viste en anden af Neergaards Hjælpere — Udenrigsminister Harald Scavenius —, at ogsaa han vilde lege med i de stærke Mænds politiske Mudderpøl.

Da Mulighederne for en Handelsoverenskomst med Rusland var tilstede, forhindrede han dette og skadede derved med sine Ministerkollegers Sanktion Landet i vid Udstrækning.

Fattighjælpsministeren Kragh

generede sig ikke ved at være Anfører for den Bande, der af Hensyn til Grundejer-Interesser vilde forringe Huslejeloven; dette tiltrods for, at **Kragh selv er husvild og bor paa Christiansborg.** Værre Frækhed og Lumpenhed maa man vel lede længe efter.

Aldersrenten.
Et Spark til de Gamle.

Venstres Humanitet har aldrig været særlig fremtrædende. Det var derfor ganske naturligt, at Aldersrenteloven betød en Forringelse af Hjælpen til de gamle og udslidte.

Venstre fik Aldersgrænsen ændret fra 60 til 65 Aar og i mange Tilfælde Understøttelsen sænket; men hvad — for Venstres

Regering var det jo kun et Pennestrøg eller to, at det for de gamle betød yderligere Sult og Kulde, forstod dette Hjerteløshedens Regimente ikke.

Madsen-Mygdals billige Kornlov

gav, trods hans Kritik af den tidligere Kornlov, Staten en Merudgift paa 8 Millioner Kroner.

Sukkerordningen

som dette Geni af en Minister fik gennemført, var endnu kostbarere, idet den gav Staten *et Underskud paa 29 Mill. Kr.;* den tidligere Ordning gav *et Overskud paa 21 Mill. Kr.*

Kineserkullene i Langaa Grusgrav.

Trafikminister Slebsager, der ogsaa vilde gavne sit Fædreland, bidrog til dette paa følgende mærkelige Maade: Da Kullene var dyrest, skyndte han sig, al Sævane til Trods, at sikre Statsbanernes Kulforbrug for en urimelig lang Tid. Denne lille Spøg kostede Staten mellem 50 og 70 Mill. Kr.

Saa kunde man ganske vist heller ikke brænde Stadset, men hengemte det i forskellige Kroge af Landet.

Finansgeniet, Statsministeren Neergaard.

Neergaards store Fortjenester vil, naar Historien skrives, blive hans Opfindsomhed, naar det drejede sig om at skaffe Skatteobjekter. Ingen anden har som han kunnet faa Luksusforbruget til at omfatte Nødvendighedsartikler.

Neergaards Bravader om Skatteskruens Standering illustreres bedst paa den Maade, at han den 23. Novbr. 1921 forelagde et Skattelovsforslag, omfattende 16 Skattelove, der skulde indbringe tilsammen 400 Mill. Kr., men indbraget 459,2 Mill. Kr. Dette Beløb ligger over, hvad vi i de dyreste Tider kendte til, naar man ganske selvfølgelig tager de forringede økonomiske Tilstande i Betragtning.

Samtidig skete der selvfølgelig dette, at Skatten lempedes for de store Indtægter og igennem indirekte Skatter væltedes over paa Arbejderklassens Skuldre.

Blokade af Korn- og Kulgrosserer Kjær Mørke St.

De samvirkende Fagforbund har efter Anmodning af Landarbejderforbundet udvidet denne overfor Kolindsund Ejerlaug i sin Tid etablerede Blokade til ogsaa at omfatte **Købmand og Grosserer Kjær, Mørke St.** —

Blokaden træder i Kraft Fredag d. 4. April d. A. og omfatter Købmand Kjærs Salg og Transport af Korn, Halm, Hø, og Frø, samt hans Indkøb og Transport af Kul, Olie og Kunstgødning.

Anledningen til, at Blokaden er udvidet til Købmand Kjærs Forretning, er den, at Kjær, der ikke er Medlem af Arbejdsgiverforeningen, hidtil har betragtet den med Kolindsund Ejerlaug løbende Konflikt som et ualmindeligt godt Job. Hans Kolleger og Konkurrenter, der er Medlem af Arbejdsgiverforeningen, har ved den hidtil eksisterende Blokade været afskaaret fra at handle med eller faa transporteret og behandlet Produkterne fra Kolindsund. Men Købmand Kjær har, trods gentagne Henvendelser fra Organisationerne, handlet væk af Hjertens Lyst og har efter Evne forsynet de halstarrige Storbønder med Kul, Olie o Kunstgødning, saaledes at det hidtil faktisk har været i hans Interesse, at Konflikten ikke blev bilagt.

Men nu er der altsaa sat en Stopper herfor. Fra 4. April vil ingen organiseret Arbejder nogetsteds i Landet røre ved Varer, der tilhører Købmand Kjær, hvad enten det er Ting, han har solgt og skal levere, eller det drejer sig om indkøbte Varer, hvoraf han er Modtager.

Samtidig erindres om, at den pr. 7. Novb. f. A. af De samv. Fagforbund etablerede Blokade af Produkter til og fra Kolindsund (Landbrugsprodukter, der stammer fra Sundet og Kul, Olie og Kunstgødning, der er solgt dertil) fremdeles staar ved Magt.

Anledningen til Blokaden er, at Ejerlauget nægter at betale deres Arbejdere samme Løn som andre Arbejdsgivere, nægter at forhandle med Arbejdernes Organisation og har lockoutet deres Arbejdere, da disse ikke vilde bøje sig for Ejerlaugets Diktatur.

Hidtil har Blokaden for Salgsprodukternes Vedkommende virket efter sin Bestemmelse. Det har været saa godt som umuligt for Sundbønderne at afsætte en eneste Vognladning Halm eller Hø nogetsteds i Landet. Derimod har Købmand Kjær altsaa aftaget en Del Korn og til Gengæld forsynet Ejerlauget med den for Sundets Drift nødvendige Kul og Olie.

Da vore Kammerater paa Kolindsund kun forlanger deres Organisationsret respekteret og samme Løn som andre Arbejdere i lignenede Virksomhed, forventer vi, at enhver organiseret Arbejder vil nægte at have noget at gøre med Varer, der kommer fra Kolindsund eller er bestemt dertil, ligesom Grosserer Kjær fra Mørke (der handler over hele Landet) forhaabentlig faar Lov til selv at losse og lade sine Skibs- og Vognladninger.

Oscar Levinsen.

/Vilhelm Rasmussen.

Udvandringen til Canada.

Den 22. Marts afrejste ca. 130 danske Passagerer, væsentligst Landarbejdere, fra Liverpool til Canada med Cunard-Liniens nye store Damper »Lancastria«. Hele Selskabet var under Ledelse af Hr. J. Th. Neergaard fra Ryomgaard, der har opholdt sig i mange Aar i Canada.

Vagt i Gevær.

I vor Tidsalder, hvor Befolkningen raaber paa mere Arbejde for Ungdommens Oplysning, virker det flatterende, at en Forening som »Kristelig Forening for unge Mænd« kan mønstre en Hær paa 30.000 Medlemmer, der bliver holdt hen i Uvidenhed. Denne Forening har forstaaet ved alle mulige og i Særdeleshed umulige Midler at trække den danske Ungdom til sig. Dette var maaske endda ikke saa slemt, hvis det udelukkende var Overklassens Sønner, der var Medlemmer, thi de vil aldrig komme til at arbejde for Føden og vil i den Borg, der er opført i Københavns, altid have et Sted, hvor der er Afveksling for Dagdriveriet. Men desværre er over Halvdelen af Medlemmerne fra Arbejderklassen, ganske særlig er det de ca. 30 Sogneafdelinger, der tager Arbejderungdommen, og da Foreningen ingen Midler skyr for at faa Tag i dem, er det en utrolig Mængde, der gaar paa den. Ogsaa jeg selv stod som Medlem til for ganske nylig. Foreningens Motto byder: **at de alle maa være eet;** dette har Bestyrelserne udlagt saaledes, at deres er alles Mening og systematisk faaet denne Grundsætning gennemført, saaledes at et Medlem, der har givet sin egen Mening for højt til Kende, omgaaende faar en Advarsel og ved Gentagelse Udvisning. — Ved Generalforsamlinger vælger Bestyrelsen en Dirigent af deres egen Flok, og denne Dirigent foreslaar de afgaaende Bestyrelsesmedlemmers Genvælgelse, hvilket skal vedtages. Saaledes fortsættes det, til de tilsidst maa trække sig tilbage af Alderdom.

Ved alt, hvad denne Forening foretager sig, gaar Dannebrog i Spidsen, og ved deres Udflugter og lignende bliver Medlemmerne oplært i Krigskunstens Finesser.

Derfor vil jeg raade den danske Arbejderungdom et »Vagt i Gevær!« Faa Øjnene op for den Svindel, der føres paa eders Bekostning, tro ikke, hvad der bliver Jer fortalt, at Livet er en Dans paa Roser, naar blot I vil tilhøre dem, nej, Livet er en Kamp, og Kampen for det daglige Brød er haard.

Ejnar Michelsen.

FRA ARBEJDSLØSHEDSKASSEN

For at undgaa al Misforstaaelse, og en Del unødige Skriverier frem og tilbage, henledes Medlemmernes Opmærksomhed paa, at de Afdelinger, der ikke har indsendt Kontingent for den forløbne Maaned inden den 15. i den følgende Maaned, ikke faar tilsendt Understøttelse før denne Sag er klaret.

I Landarbejderbladet kan hver Maaned ses, hvilke Afdelinger, der har betalt Kontingent.

Er det ikke betalt, saa sørg for at faa det gjort.

SOFUS WESTERGAARD.

Kasserere! Læs her!

Husk Medlemsfortegnelsen pr. $^{31}/_{3}$ 1924.

Som det er Afdelingernes Tillidsmænd bekendt, dels gennem Erfaring fra tidligere Aar og dels gennem Meddelelse fra Kassen i Cirkulære af 17. Marts 1924, skal Arbejdsløshedskassen hvert Aar levere Arbejdsdirektoratet en Fortegnelse over alle sine Medlemmer med Opgivelse af nøjagtig Adresse og Navnet paa den Kommune, Medl. boede i den 31. Marts. Det er paa Grundlag af denne Fortegnelse, Arbejdsløshedskassen faar Tilskud fra det offentlige. Da Kassen kun har Lov til at have disse Medlemmer, der er opført paa Fortegnelsen pr. 31. Marts, gælder det ogsaa af den Grund om at alle kommer med paa Fortegnelsen.

I det førnævnte udsendte Cirkulære af 17. Marts 1924 er der øverst i anden Spalte paa første Side indløbet en beklagelig Trykfejl, idet der staar »Medlemsfortegnelse pr. 31. Marts 1923«.

Det skal selvfølgelig være 31. Marts 1924.

Tillidsmændene anmodes om nøje at erindre, at det er den Adresse, Medlemmerne havde paa den bestemte Dato — **Mandag den 31. Marts 1924** — der skal opgives paa Medlemsfortegnelsen.

Et Medlem, der flytter Lørdag den 29. Marts 1924, skal altsaa have opgivet **sin nye Adresse** og nye Kommunenavn, og et Medlem, der flytter Tirsdag den 1. April, skal der opgives **den gamle Adresse for.**

Saafremt der er Medlemmer, der er flyttet i disse Dage, anmodes de om til deres Afdelings Kasserer at opgive, hvornaar de er flyttet og hvad deres nye Adresse er.

Fra en Del Afdelinger har vi allerede inden 31. Marts modtaget Medlemsfortegnelser. Vi takker, fordi de ikke har ladet vente paa sig; men da der saa udmærket kan være Medlemmer, der flytter de sidste Dage i Marts, er det jo muligt disses Kasserer har været for forhastet med at indsende Fortegnelsen. Saafremt disse eller andre Kasserere senere skulde opdage, at der for et eller flere Medl. er opgivet forkert Adresse pr. 31. Marts 1924 anmodes de om, saa snart det opdages, at skrive til Undertegnede derom, og vi skal da her paa Kontoret sørge for at Fejlen bliver rettet.

Medlemmer, der den 31. Marts aftjener deres Værnepligt, skal, saafremt de er g[illegible] opføres paa den Kommune, hvor deres Familie (Kone) bor, og ugifte Militære skal opføres i den Kommune, hvor de havde Ophold, før de blev Soldater.

Medlemmer, der er paa Højskole, skal opføres for den Kommune, hvori Højskolen er beliggende.

Disse Regler bedes bemærket.

Medlemmer! Læs her!

Da det i Henhold til den paa Rigsdagen vedtagne Arbejdsløshedslov og Arbejdsløshedskassens Vedtægters § 16 ikke er tilladt at staa til Restance pr. 31. Marts, anmodes I om selv at sørge for at faa Kontingentet til 1. April betalt hurtigst muligt. Senere kan det ikke nytte at skrive til Kassen om at faa Lov at betale ulovlig Restance. Vi har ikke Ret til at give Henstand.

For at sikre sig sin Medlemsret og Understøttelsesret til næste Vinter, maa alle Restancer til 31. Marts være betalt.

Har Opkræveren ikke været der efter Kontingentet, saa gaa selv til Kassereren og faa Bogen i Orden og forsynet med Mærker.

Af Hensyn til Opgørelsen i Anledning af Kongressen anmodes Kassererne om nøje at overholde den givne Frist for Indsendelse af Medlemsfortegnelse og Kontingentoversigt, nemlig senest den 15. April 1924.

Klubberne under Hovedafdelingerne vil faa deres Materiale fra Hovedafdelingsformanden og anmodes om igen at sende det i udfyldt Stand til Hovedafdelingsformanden senest den 12. April.

Sofus Westergaard.

Arbejdets Gang

Smaa Notater fra Kontorets daglige Virksomhed.

Efterbetalingen. Siden vi sidst i denne Rubrik redegjorde for Forløbet af Arbejdet med at faa bilagt eller afgjort den uhyre Bunke af Efterbetalingssager for 1922, er de i det følgende nævnte Sager blevne afsluttede, dels ved Mæglingsmøder, dels ved civilretslige Forlig og dels ved Domme.

Det maa formenes, at vi nu staar overfor en snarlig Afslutning af de endnu resterende Sager, idet samtlige indberettede Tilfælde, paa nogle faa lollandske nær, er indbragt enten til civilretslig eller til fagretslig Domsafgørelse.

For Vestsjællands Vedkommende blev alle de Sager, der vedrører Roedyrkere, som ikke er Medlemmer af Roedyrkerforeningen eller Arbejdsgiverforeningen, overgivet vor Sagfører i Slagelse i Januar. Ang. de øvrige indbragtes Klage til Den faste Voldgiftsret. Sagen var til forberedende Behandling Fredag 28. Marts. Da Roedyrkernes Sagførere paa adskillige Punkter bestred Rigtigheden af det af os fremførte, vil der forinden Domsafsigelsen blive foretaget nogle Vidneafhøringer ved Retten i Slagelse.

For *Sydsjællands* og *Assensegnens* Vedkommende er ligeledes indbragt Klage til Voldgiftsretten over de Roedyrkere, der er Medlem af Roedyrkerforeningen. Muligvis er disse Klager behandlet, naar dette læses.

Odenseegnens Roedyrkere var ligeledes indklaget for Voldgiftsretten. Foreningen havde hidtil ikke ønsket at deltage i nogen Mægling om de af os paaviste Overenskomstbrud. Efter at Klagen til Retten var indbragt, foreslog Foreningen alligevel at forsøge en Mægling i samtlige Sager, og det lykkedes paa denne at bilægge dem alle.

For *Koldingegnens* Vedkommende er der ved Civilretten anlagt 3 Prøvesager der kommer til Domsafgørelse i den allernærmeste Fremtid, muligt i denne Uge. Efter Aftale med Roedyrkerforeningen vil den endelige Dom i disse Sager danne Præcedens for Afgørelsen af de øvrige.

Fra *Lolland-Falster* har vi endnu en halv Snes ikke afgjorte Sager. Klager over disse er endnu ikke indbragt til Retten, idet vi har maattet afvente Resultatet af et Mæglingsmøde, der afholdtes Tirsdag d. 1. April i Nakskov. Klage vil blive indbragt i denne Uge.

Angaaende de fra Lolland-Falster, Fyen og Sydsjælland verserende Civilretssager meddeler vore Sagførere

En af Støtterne.

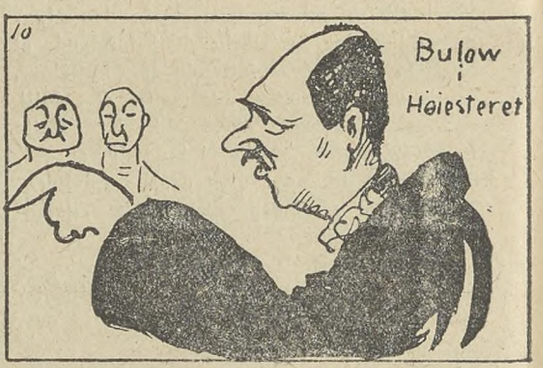

Højesteretssagfører Bülow er et pragtfuldt Symbol paa det kapitalistiske Samfundssystem i Almindelighed og i Særdeleshed paa det System, der har været herskende her i Landet de sidste 4 Aar, baade paa det økonomiske og det politiske Livs; hans Navn har været hyppigt og stærkt fremme i Forbindelse med Landmandsbankkatastrofen. Som bekendt præsterede han det Kunststykke paa een Gang at være Form. i Nationalbankens Repræsentantskab, Landmandsbankens Sagfører og Regeringens Bankkonsulent. Nu har han trukket sig tilbage fra alle tre Stillinger til en højst tiltrængt Hvile.

Bülow var en Tid venstrevalgt Landstingmand og Formand for Landstinget; iøvrigt er han en af Venstres forhenværende Justitsministre. Partiet har altid haft Uheld med sine Justitsministre.

os, at de alle er nær deres Afgørelse. Af de siden sidst afgjorte Sager refererer vi:

Allerslev Afdeling: Parcellist Hans Larsen, Allerslev, har betalt Medlem Vald. Rasmussen 35 Kr. Gdr. Stauner, Ammendrup, har betalt Medlem Chr. Larsen 33 Kr. 60 Øre.

Agedrup Afdeling: Gdr. Thorvald Madsen, Over Kjærby, har betalt Knud A. Larsen 12 Kr. 50 Øre. Gdr. Johs. Knudsen, Dræby, har betalt Hans Oscar Jensen 130 Kr.

Flakkebjerg Afdeling: Gdr. Chr. Sørensen, Oreby, har betalt Medlem Sofus Nielsen 169 Kr.

Fuglebjerg Afdeling: Forpagter Hemmingsen, Petersminde, har betalt Joh. Johansen, Frederik Larsen, Frederik Nielsen og Niels Petersens Hustru 443 Kr. 88 Øre.

Gunslev Afdeling: Gdr. Lauritz Krøll, Nr. Kirkeby, har betalt Medlem Olaf Hansen 342 Kr. Gdr. Marius Hansen, Nordgaard, har betalt Emil Halberg 10 Kr.

Kongstrup-Tølløse Afd.: Forpagter Jacobsen, Borgmestergaarden ved Holbæk, har efterbetalt Medlem Jens P. Larsen 126 Kr.

Midtlollands Hovedafdeling: Bestyrer S. Olsen, Lovisenlund, og Roeentreprenør S. Sørensen, Søllested, har efterbetalt And. P. Astrup 60 Kr. Forvalter Larsen, Gedsergaard, har efterbetalt A. G. Petersen 26 Kr. 08 Øre.

Mern Afdeling: Gdr. Jens Chr. Jensen, Nørrebakkegaard, har efterbetalt Medlem Alfred Hansen 25 Kr.

Nordrup Afdeling: Propr. Karl Hemmingsen, Kalbygaard, har efterbetalt Medlem Erhard Petersen 48 Kr.

Næstelø Afdeling: Gdr. C. Hemmingsen, Alexgaarden, har efterbetalt Medlem Annine Rasmussen 100 Kr.

Odense Afdeling: Gdr. Steffen Nielsen, Taarup, har efterbetalt Medlem Søren Juhl 60 Kr. Gdr. P. Hansen- Pedesren, Højne, har efterbetalt Paul Petersen 25 Kr. Gaardejerske Marie Christensen, Fangel, har efterbetalt 216 Kr. 08 Øre. Gdr. Rudolf Larsen, Mesinge, har betalt 99 Kr. Propr. P. Svendsen, Daugstrupgaard, har efterbetalt Anton Frydenlund, Johs. Knudsen og M. Eriksen kontant 750 Kr., tidligere har sidstnævnte modtaget 100 Kr. og Huslejlighed i et Aar Gdr. Jens Nielsen, Landlyst pr. Næsby, har betalt til Karen Marie Madsen 184 Kr.

Ringsted Afdeling: Gdr. Frausing, Ringsted Mark, har efterbetalt 75 Kr. 04 Øre.

Skamby Afdeling: Forpagter Jantzen, Uggerslevgaard, har efterbetalt J. Nielsen 25 Kr. og L. Mortensen 18 Kr.

Slangerup Afdeling: Propr. Grønning, Slangerupgaard, har efterbetalt Vilh. Andersen 18 Kr. 85 Øre.

Sludstrup Afdeling: Gdr. Aage Rasmussen, Gjerlev, har efterbetalt 327 Kr.

Snesere Afdeling: Gdr. N. P. Nielsen, Skovgaard, har efterbetalt Laur. Larsen og Marius Larsen 237 Kr.

Stillinge Afdeling: Propr. Hans Thune Nielsen, Næsby, har efterbetalt Henrik V.

Landmand Vilh. Karlsmose, Dalgaard pr Aulum. der har vundet **1ste Præmie: 3000 Kroner** ved Ugebladet **Dansk Familie Blad's** Præmie-Konkurrence

Hr. Karlsmose greb — som saa mange — den Chance, der tilbød sig ved vor Præmie-Konkurrence. Og Chancen blev forvandlet til Glædestoner, thi han vandt **3000 blanke Kroner.**

En ny Konkurrence vi maa foranstalte, thi 68 Vindere, som tilsammen talte **næsten 3000 Kroner** — de meldte sig ej, endskønt Fru Fortuna havde anvist dem Vej.

I den ny Konkurrence kan alle tage Del, baade Gamle og Unge — kort sagt hvem der vil. **Grib Chancen,** som her pr. Vers bli'r Dem sendt, **gaa paa Posthuset hen*) — bliv Kvartals-Abonnent.**

I Løbet af April Kvartal vil der i Dansk Familie Blad fremkomme Meddelelse om, hvornaar den ny Konkurrence begynder og hvori den bestaar.

Dansk Familie Blad koster 3 Kr. 25 Øre pr. Kvartal.

*) Kan ogsaa bestilles hos samtlige **Landpostbude.** Enhver Kvartals-Abonnent i Danmark (under 65 Aar) er samtidig

gratis ulykkesforsikret for
500 Kr. ved Død og 1000 Kr. ved fuld Invaliditet
(forh.v. ved ring. Grad) **Ingen Policepenge.** Postv. Kvittering gælder som Police.
21.500 Kr. v, Dødsfald / **16.150 Kr. v. Invaliditet** } **ialt 37.650 Kr.** } **har vi til Dato udbet. for Ulykkestilfælde.**

33

Saa ung, som han føler sig.

Alt for mange Mennesker i deres bedste Alder føler sig gamle og uden Livslyst. I de allerfleste Tilfælde stammer dette fra usundt og urent Blod, daarlig Fordøjelse, og ifølge hermed fra daarligt Stofskifte.

Daglig afsættes ny Urinsyre og Urenheder i Blodet, og derfor bør Blodet daglig renses for disse Urenheder.

Tag derfor hver Morgen en ganske lille Dosis „Kruschen Salt" i et halvt Glas varmt Vand.

Kruschen Salt bringer først og fremmest straks Fordøjelsen i Orden: det opløser Urinsyren i Blodet og udrenser naturligt Cellevævet, Nyrerne og Leveren.

Derfor indtræder en Følelse af Velvære, naar man bruger Kruschen Salt, og derfor bør man tage en lille Dosis hver Morgen i et halvt Glas varmt Vand.

Kruschen Salt paa Apotekerne à Kr. 3.50 til 100 Dage.

„Det er den lille daglige Dosis, der gør det."

Vær Deres egen Tobakshandler!

Indsend Ordre straks, og De sparer den ny Tobakstold!

Bemærk nedenstaaende Uddrag af vor Prisliste.

RØGTOBAK:			SHAGTOBAK:			CIGARER		
Melange A	½ kg. Kr.	1,35	Shagtobak Nr 1	½ kg. Kr.	1,90	Puerto	100 Stk. Kr.	6.00
Landmandstobak		1,80	Biskop Nr. 1		2,00	Dessert		8,00
Jæger Melange		2,00	Derby Mixture		2,00	Peter Jensson		8,00
Melange B.		2,50	Louisiana		2,65	Snob (mild)		8,00
Holl. Vaaben Tobak		2,50	Lys Virginia Shag		3,00	Consul		10.00
Varinas Melange		2,80	Moss Rose		3,00	Ilse		10,00
Batavia Melange		3,00	Rischmond Birds Eye		4,50	Gloria		10,00
Java Melange		3,00	Pax (lys og let)		6.00	Flora		12,00
Ren ubl. Domingo Nr. 1		3,00	CERUTTER:			La Palma		12,00
T. Vergulden Zeepaard		3,50	Flor Fina	100 Stk. Kr.	4,00	Jockey Club		12,00
Ægte sort C		3,50	Rita ell. Cubana		5,00	Regent		15,00
De Volle Knaster		4,00	Nr. 24 (lys og let)		8,00	Akuilla		18,00
Cubiana (meget let)		4,50	Sm. Sk. Mel. Skraa i Daaser	Kr.	3.00	Prenzados		20.00

Sendes pr. Postopkrævning + Porto. Bestillinger over 25 Kr. portofrit. Frimærker kan sendes som Betaling.

Ingen Risiko! Er Varerne ikke tilfredsstillende kan de bytte s ejler **Pengene tilbage!**

Holger Jørgensens Tobaksfabrik,

Larsbjørnstræde 24, København K. (Fabrikens Ejendom ved Skt. Pederstræde.)

Største Fabrik for direkte Salg til Forbrugere.

Hansen 41 Kr. 95 Øre. Murermester N. O. Nielsen, Øster Stillinge, har betalt Medlem Søren Hansen 110 Kr.

Svanninge Afdeling: Gdr. Hans Rasmussen, Søholm, har betalt Medlem Marius Hansen 160 Kr.

Sønderby Afdeling: Propr. Tommerup, Kærrendrupgaard, har betalt Marius V. Johansen 300 Kr.

Ullerslev Afdeling: Gdr. Hans Jørg. Hansen, Teglgaarden, har betalt Rs. K. Rasmussen 100 Kr., Jens P. Jensen 100 Kr. og Vald. Jensen 20 Kr.

Vemmelev-Hemmeshøj Afdeling: Sognefoged Chr. Hansen, Dagshøjgaard, har betalt Andreas Madsen 40 Kr.

Vordingborg Afdeling: Gdr. Albert Rasmussen, Kastrup, har betalt Medlem Alfred Jensen 67 Kr. 50 Øre.

Ødum-Hadbjerg Afdeling: Gdr. P. Larsen, Fejø, har betalt Emil Nielsen 49 Kr. 87 Ø.

D. A. F.s Ringsted Afd.: Gdr. Jens Olsen, Roskildegaard pr. Ringsted, har efterbetalt Hans P. Jensen 34 Kr.

D. A. F.s Gørlev Afd.: Propr. Olsen, Helsingegaard, Gørlev, har efterbetalt Joh. Jensen 197 Kr. 28 Øre.

I disse 36 Sager er der altsaa ved Organisationens Medvirken skaffet de paagældende Medlemmer ialt 5234 Kr. 40 Øre.

— — —

Med Statens Gaarde, »Trollesminde« og »Faurholt«, er Overenskomsten fornyet for 1924 paa samme Vilkaar som Arbejdsgiverforeningernes.

— — —

En Strid om »Kalvepenge« mellem Fodermester Hjalmar Olsen og Forpagter Danielsen, Vigsnæs, er ved et Mæglingsmøde bilagt saaledes, at Olsen som Procenter pr. Tillægskalve i Tidsrummet 1. Maj—1. Novbr. 1923 faar 30 Kr. (Fortsættes.)

Afdelingsmeddelelser og Annoncer.

Paa given Foranledning skal vi meddele, at Afdelingsmeddelelser skal sendes til Bladets Kontor, og Annoncer skal sendes til Hr. Willy Carlsen, Nr. Farimagsgade 47, St., København K.

Altsaa alle Meddelelser angaaende Møder og Generalforsamlinger skal sendes til Bladets Kontor, Azaleavej 22, Valby, København, og ikke til Annonceekspeditionen eller Trykkeriet, som nogle Afdelingsledere gør det.

Retten til ekstraordinær Understøttelse er forlænget foreløbig til 1. Maj 1924.

Som det maaske paa anden Maade er bleven Tillidsmænd og Medlemmer bekendt, er der atter paa Rigsdagen vedtaget en ny Arbejdsløshedslov.

Vi skal senere her i Bladet vende tilbage til selve Loven og omtale de Ændringer i Arbejdsløshedskassernes Forhold, som denne Lovændring medfører. Her skal kun nævnes det, der har øjeblikkelig Betydning.

Vore arbejdsløse Medlemmer har efter et af Ministeriet udsendt Cirkulære faaet fortsat Ret til ekstraordinær Understøttelse indtil første Maj i samme Udstrækning som tidligere.

Men da det i den nye Lov er fastsat, at det er Kommunerne, der bestemmer, hvem der skal udbetale den ekstraordinære Understøttelse, er der en Mulighed for, at de Arbejdsløse skal have deres Penge (fortsat Hjælp, Tillægshjælp og Børnetillæg) et andet Sted end før 1. April. Men da vi ikke véd, i hvilke Kommuner der vil blive gennemført Forandringer, maa vi i fornødent Tilfælde henvise Tillidsmanden til at søge Oplysning herom hos Sogneraadsformanden i vedkommende Kommune.

Der er sket den Forandring med de ugifte, at de nu har *Ret* til fortsat Hjælp, hvorfor Kommunen ikke længere kan bestemme, om de skal have det eller ej. Dog har de kun Krav paa et Beløb pr. Dag, der svarer til Halvdelen af, hvad de har Ret til pr. Dag fra Arbejdsløshedskassen.

Et ugift Medlem, der har over 3 Aars Medlemsret og som heltbetalende har Ret til 3 Kr. pr. Dag fra Arbejdsløshedskassen, har altsaa Krav paa 1 Kr. 50 Øre pr. Dag i fortsat Hjælp, naar han har opbrugt sine 70 Dage fra Arbejdsløshedskassen.

Det er stadig en Betingelse for at faa fortsat Hjælp, at de Arbejdsløse er tilmeldt det kommunale Arbejdsanvisningskontor, og at Hundetegnet er i Orden.

Sofus Westergaard.

I Paaskeugen udgaar Landarbejderbladet Onsdag istedetfor Torsdag. Meddelelser, der ønskes optaget i dette Nummer, maa være Redaktionen i Hænde senest Mandag den 14. April.

Redaktionen.

Gratis

sendes vort nye ill. Katalog over alle Sanitets-, Toilet-, Gummivarer og gode Bøger. Betydelig nedsatte Priser. Nyt Hovedkatalog. 44 Sider med 200 Ill., mod 75 Øre i Frim. Firmaet **Samariten**, Kbhvn. K. Afd. 29

Med Fører til **Canada**

Vil De have en kyndig Ledsager med paa Rejsen til Canada?
Ønsker De erfarne Folks Hjælp, naar De kommer til Canada?
Saadanne Rejser afgaar 1. April, 16. April, 22. April, 6. Maj og 13. Maj.

Canadian Pacific Railway Company
C. Fabricius, Generalagent, Raadhuspladsen 47, København

Hvad Smaafolk bør huske.

Siden Smaafolk begyndte deres Marsch fremad mod bedre Kaar, er der én Ting, der stadig er gaaet igen, det, hvorom al Ting drejede sig, fordi det var Essentsen i hele den Udvikling, der betinger Arbejderklassens videre Fremskridt, og det var Sammenholdet. Det var Universalmidlet for Underklassen i dens Kamp mod Overklassen. Hvor den Devise er brudt, er det ogsaa smerteligt gaaet ud over Underklassen. Man kan blot se til Tyskland. I deres Nød brast de Baand, der kunde være blevet en Redningsplanke for dem. Men samtidig kan det passende være en Lære for os danske Arbejdere om, at vore Fremskridt er betinget af et ubrydeligt **Sammenhold.**

Nu staar vi over for en Situation, hvor det nok kan gøres nødvendigt at minde om den gamle Læresætning, fordi vi ikke vinder politiske Fordele, hvis vi ikke forstaar og føler de fælles Interesser, der naturligt binder Arbejderklassen sammen.

Politik er for Arbejderklassen gode Boliger, ordentlige Klæder, bedre Undervisning og større Muligheder paa alle Felter. De sidste 4 Aars Politik har ogsaa vist, at Paalægget paa Brødet afhænger af, hvem der styrer Land og Rige.

Politik er med andre Ord alt, hvad der for Underklassens Hjem betyder Lykke og Glæde. Derfor kan vi ikke ihærdigt nok bestræbe os for at gøre det klart for dem, der af mange Aarsager maaske ikke endnu har indset, at Sammenholdet er det Feltraab, hvorunder vi gaar til Valg i dette Foraar. Thi Politik er nok Mad og Klæde men det afhænger af, hvem der styrer det politiske Skib. En Politik, hvis vigtigste Opgave er den at brandskatte vigtige Livsfornødenheder og lade store Formuer urørt, er ikke en Politik, der frister Arbejderne til at gaa ombord.

Socialdemokratiets Politik er Smaafolks Ønsker og Interesser levendegjort. Dets Fremgang og Sejr ved det kommende Valg betyder et Skridt nærmere det Maal, hvorom Slægterne har drømt. Og sidst, men ikke mindst, betyder det større Tryghed imod Arbejdsløshedens frygtelige Svøbe. Men altsammen er det afhængig af den Forstaaelse, vi har om Sammenholdets Magt. Det maa fra nu af og til Valget være noget af det vigtigste, den skriftlige og mundtlige Agitation drejer sig om.

Martin Larsen.

Uggerløse Afdeling afholder sin halvaarlige Generalforsamling Lørdag den 12. April Kl. 7½ hos Medlem Chr. Petersen, Brorfælde. Alle Medlemmer bør i egen Interesse give Møde. **Carl Chr. Larsen.**

Kirkerup Afdeling afholder sin halvaarlige Generalforsamling hos Formanden Lørdag den 5. April Aften Kl. 7½ og samtidig afholder Sørbymagle socialdemokratiske Forening Generalforsamling.
Chr. Nielsen.

Helsinge-Drøsselbjerg Afdeling. Medlemmerne bedes huske Generalforsamlingen i Mullerup Kro Lørdag den 5. April Kl. 7. Mød frem, Kammerater, og sig Eders Mening, hvis der er noget at klage over, i Stedet for at gaa og skumle i Krogene.
Julius Christensen.

Glumsø Afdeling afholder ordinær Generalforsamling paa Hotel »Glumsø« Lørdag den 5. April Kl. 7½. Da der er vigtige Ting paa Dagsordenen, bedes alle Medlemmer for en Gangs Skyld venligst at møde. Dagsordenen bekendtgøres paa Generalforsamlingen. **Bestyrelsen.**

København og Omegns Afdeling afholder ordinær Generalforsamling Søndag den 13. April Kl. 11 Form., Gothersgade 155 (Kommunekælderen). Bestyrelsen bedes møde Kl. 10 pr. Mød talrigt frem, Kammerater, i Stedet for at gaa i Kirke. Diskussion om Fagbevægelsen som Kommunist eller Syndikalist. Indleder: Chr. Christensen.
Chr. Christensen.

Storehedinge Afdeling afholder ordinær Generalforsamling Lørdag den 19. April Kl. 8 paa Hotel »Stevns«. Dagsordenen bekendtgøres paa Generalforsamlingen.
NB. Bestyrelsesmøde afholdes Lørdag d. 5. April. **Chr. Jakobsen.**

Stensved Afdeling afholder sin halvaarlige Generalforsamling den 12. April Kl. 7½ paa Stensved Afholdshotel. Dagsordenen bekendtgøres samme Aften.
Chr. Sørensen.

Jægerspris Afdeling afholder sin halvaarlige Generalforsamling Lørdag den 12. ds. Kl. 7½ Aften paa Jægerspris Afholdshotel. Dagsordenen bekendtgøres paa Generalforsamlingen. Alle bedes møde, da der bliver Valg af forskellige Tillidsmænd.
A. M. Andersen.

Raklev Afdeling afholder sin halvaarlige Generalforsamling i Ellede Forsamlingshus Tirsdag den 8. April Kl. 8. Dagsordenen bekendtgøres paa Mødet. NB. Udeblivelse uden lovlig Grund medfører en Bøde af 2 Kr. **Olaf Christensen.**

Fuglebjerg Afdeling afholder Generalforsamling den 6. April Kl. 3 Eftm. i Snesslev Forsamlingshus, hvortil alle Medlemmerne bør møde. Samme Dag og Sted afholder Førslev Sogns socialdemokratiske Forening Generalforsamling. Dagsordenen bekendtgøres paa Generalforsamlingerne.
Jens P. Larsen. Niels Petersen.

Terslev Afdeling afholder Generalforsamling Lørdag den 12. April Kl. 7½ Aften i Terslev Kro. Valg af Kasserer og Bestyrelse. Forberedelse til Kongressen foretages. Mange andre Sager paa Dagsordenen.
P. Nielsen.

Ruds-Vedby Afdeling afholdt Generalforsamling den 29. Marts, hvor Ludvig Dahl valgtes til Formand. **S. P. Høgsted.**

Hyllinge Afdeling afholder sin halvaarlige Generalforsamling i Hyllinge Forsamlingshus Lørdag den 12. April Kl. 7½. Da der skal vælges nye Tillidsmænd, bedes alle Medlemmer i egen Interesse møde op. Forslag, som ønskes behandlet paa Generalforsamlingen, event. Kongressen vedrørende, maa være indgivet til undertegnede inden Generalforsamlingen.
Chr. Christensen.

Kundby Afdeling afholder sin halvaarlige Generalforsamling i Kundby Forsamlingshus Lørdag den 12. April Kl. 7½.
Thorvald Jakobsen.

Nidløse Afdeling afholder sin ordinære halvaarlige Generalforsamling Lørdag den 12. April Kl. 7½ hos Jens Peter Nielsen, Verup By. **Harald Christensen.**

Hillerød Afdeling afholder Generalforsamling Lørdag den 12. April Kl. 7½ paa Hotel »København«. Alle Medlemmer er pligtige til at møde denne Gang, da der finder Valg Sted af forskellige Bestyrelsesmedlemmer. Samtidig skal der tages Bestemmelse over forskellige Forslag, som er indkomne. Generalforsamlingen er beslutningsdygtig uanset de mødtes Antal.
? Vilh. Petersen.

Herløv Afdeling afholder Generalforsamling Tirsdag den 15. April Kl. 7½ paa Herløv Kro. Alle Medlemmer bedes møde, da vigtige Ting er paa Dagsordenen. Forslag, som ønskes behandlede paa Generalforsamlingen, maa være Formanden i Hænde senest 3 Dage før Generalforsamlingen.
Aksel Hansen.

Kongstrup-Tølløse Afdeling afholder Generalforsamling paa »Pomona« ved Vipperød den 17. April (Skærtorsdag) Kl. 3 Eftm. Alle Medlemmerne bør møde, da der bliver Valg af ny Bestyrelse. **Vilh. Olsen.**

Gunderslev Afdeling har paa sidst afholdte Generalforsamling genvalgt Kristian Wulff til Formand.

HUSK AT FRANKERE BREVENE

Da det ofte hænder, at vi modtager ufrankerede Breve, og dermed paaføres unødvendige Omkostninger i Form af Strafporto, skal vi henstille til Afdelingerne nøje at paase, at Brevene ved Afsendelsen altid er frankerede.

Avertèr i „Landarbejder-Bladet".

GIGTSVAGE og RHEUMATISME-Lidende skatter højt

Anker-Pain-Expeller

Det i over et halvt Aarhundrede hævdvundne smertestillende Indgnidningsmiddel

Garanti for Ægtheden: Mærket Anker

FAAS PAA ALLE APOTHEKER

Ryg FLAG hver Dag en FLAG Dag!

SKANDINAVIEN AMERIKA LINIE

Eneste direkte Ruter fra København til

Amerika og Kanada

S/S »Hellig Olav« afg. 17. April.
S/S »Frederik VIII« afg 1. Maj
Følgende Skibe vil anløbe Halifax, N. S., for Landstigning og Viderebefordring af Passagerer til kanadiske Stationer: S/S »Frederik VIII« 1. Maj, S/S »United States« 15. Maj, S/S »Hellig Olav« 29. Maj, S/S »Oscar II« 3. Juli.
(NB. Ingen Pasvisering for Passagerer til Kanada).
Nærmere Oplsyninger ved Henvendelse til

Passager-Afdelingen, Kongens Nytorv 8 (Telf. 4700).

Ny store Opkøb af brugte Militærstøvler 3,500 Par,

i fortrinlige, jærnstærke Kvaliteter, opkøbte hos og istandsatte paa Hærens Værksteder, realiseres til 7 à 8 Kr. Parret. Med helt nye eller kun ganske lidt brugte Kærnelæder-Saaler, Endvidere bortsælges 1000 Par Militærstøvler med nye Træbunde fra 6—7 Kr. Opgiv Nr. eller Rids af Foden og om ønskes kort- eller langskaftede Hægtestøvler. Alt kan ombyttes. To Par portofrit. Skriv strax. Forhandlere antages overalt.

Petersen & Borg, N. Frihavnsg. 61, København Ø.

EXPRES RUTE til Amerika og Canada

Verdens hurtigste Dampere
Kun 8 Dages Rejse Danmark-Amerika.
Alle Pladser i Separatkahytter
Ill. Rejsehaandbog og nyeste Beretninger om CANADA erholdes tilsendt af
Generalagent C. MOGENSEN
Nyhavn 1. København K.
Billigste Billetter til Syd-Amerika og Australien.

Husmandsbrandkassen for Danmark

(120.000 Medlemmer, 1050 Mill. Kr. Forsikringssum).

I Afdelingen for faste Ejendomme optages: med blødt Tag, alle Ejendomme paa Landet, naar Forsikringssummen ved Indtegningen ikke overstiger 30,000 Kr., med blandet Tag, naar den ikke overstiger 40,000 Kr., og med haardt Tag, naar den ikke overstiger 50,000 Kr.
I Afdelingen for Løsøre optages: Løsøre beroende i faste Ejendomme overalt Danmark, saavel paa Landet som i Stationsbyer og Købstæder.
I Tyendeafdelingen optages: Tyendeejendele uden Hensyn til, hvor disse befinder sig i Danmark.

Moderate Præmier. Kulant Behandling. Hurtig Afregning.

Nærmere Oplysninger faas ved Henvendelse til Distriktsforstanderne, Sognetillidsmændene eller til Hovedkontoret Gl. Kongevej 5, København B. Telefon 5150.

Stjerne-Lager er den bedste Bajer i Danmark. Faas overalt!

Agi Modersprøjten m. tyndt Rør 5,00, 3 Rør 8,00 og 4 Rør 9,00. Refluxinpulv. 2,50 pr. Æske. Sanitets Gummiv. & Sygeplejeart. Neds. Priser, prima Varer, Ill. Prisl. mod 20 Ø. i Frim. til Porto.
Etableret 1911.
Amerikansk Gummivare Industri,
Værnedamsvej 15, 1., Kbhvn. V. Telf. 5932

Landbrugslotteriet
bortspiller halvaarlig 34,000 Gevinster til
Værdi 1 Million 615,785 Kr.
Trækkes den 15. og 16. April.
1/1 Lod Kr. 1,30. 1/2 Lod Kr. 0,80.

Sanitets & Gummivarer
Bedst og billigst i Skandinavisk Import, Vesterbrog. 133. Kbhvn. V.
Katalog sendes gratis.

AVERTER I LANDARBEJDER-BLADET

CANADA

Landarbejdere, som paatænker at rejse til CANADA i Foraaret

Jeg er lige hjemkommen fra Rejse i Canada, hvor jeg har truffet saadant Arrangement, at samtlige Passagerer, som kommer til Canada i Foraarsmaanederne med Cunard Linien's Dampere, bliver modtaget af paalidelige Førere, der ledsager Passagererne til det vestlige Canada (Winnipeg), og vil de ved Fremkomsten dertil blive anvist Beskæftigelse samt vejledet i enhver Henseende.

Kun Politipas behøves. Ingen Visering. Ingen Indvandringsskat. Alt nærmere ved Henvendelse til:

Generalagent C. Mogensen, Nyhavn 1, Kbh., eller mine aut. Agenter i Provinsen.

Bevar Sundheden!
Spis daglig ægte Bi-Honning.
Billigst i Danmark.
6 Pd. 7 Kr. 9 Pd. 10 Kr. inkl Spande. Sendes overalt pr. Postopkrævning, Bestilling paa mindst 18 Pd. portofrit.
Københavns Honninghus, Graabrødretorv 4, København K.
Telf. 6024. Største og ældste Specialfirma. Grundlagt 1829.

Fællesrejse til Canada.

Med Hr. Einer Norden, der har opholdt sig 22 Aar i Canada, som Fører, arrangeres en Fællesrejse med

WHITE STAR LINE.

Afrejse fra Esbjerg eller København den 7. April og med Ekspresdamperen »Regina«, 17000 Tons, fra Liverpool den 10. April.
Indtegning maa ske snarest, da kun et begrænset Antal kan medtages. Paalidelige Oplysninger, illustreret Rejsehaandbog og Kort over Canada tilsendes gratis. Ingen Pasvisering eller Indvandringsskat.
Joachim Prahl, Generalagent, Nyhavn 5, København K.

Red.: Marius Olsen. — Rasmussen & Rughs Bogtrykkeri, Læderstræde 11, Kbhvn. K.

LANDARBEIDERBLADET
SJÆLLAND

ORGAN FOR LANDARBEIDERFORBUNDET I DANMARK.

Nr. 15 **Fredag den 11. April 1924** **10. Aargang**

Skal Socialdemokratiet regere, eller skal Venstre fortsat misregere Landet?

Giv Socialdemokratiet Sejren paa Fredag.

Paa Fredag skal det afgøres, af hvem Danmark skal regeres i den kommende Tid, og heraf afhænger det igen, hvordan det vil blive regeret. Kampen staar mellem Socialdemokratiet og Venstre; hvilket af disse to Partier skal blive det største efter Valget? Dette er Spørgsmaalet. Sker det, at Venstre atter kommer ind som det største Parti, da véd vi, hvad der venter Landet, og navnlig hvad der venter Underklassen. Linien fra 1920 vil blive fortsat lige til Bunden af den Afgrund, som den i de forløbne Aar har ført os stadig nærmere imod.

En Regering udgaaet af Venstre, hvad enten dens Chef hedder Neergaard, Kragh eller Madsen-Mygdal, hverken vil eller kan føre en handlekraftig Valutapolitik, der kan standse Dyrtiden og bringe Gang i Landets Produktionsliv. Partiet betragter jo den lave Krone som en god Ven.

I en Venstreregerings Fodspor vil derfor fremdeles kun gro Arbejdsløshed og Dyrtid og dermed fortsat Forarmelse for Arbejderklassen.

*

Venstre er ikke mere, hvad det tidligere var: et demokratisk Parti med Rod i Underklassen, det har efterhaanden fuldstændig tabt enhver Føling med Nutidens Underklasse og beherskes nu af ensidige Storbondeinteresser; heri ligger Forklaringen paa, at det saakaldte borgerlige Samarbejde har kunnet etableres og bevares gennem 4 Aar. Højre og Venstre repræsenterer hver sin Del af den storbesiddende Klasse her i Landet, Højre, Byernes Storborgerskab og Resterne af Landaristokratiet og Venstre den storbesiddende Landbostand. De indbyrdes Modsætningsforhold, som gør sig gældende indenfor disse Befolkningslag, opvejes af Fællesinteresserne overfor den store Arbejder- og Underklasse. Derfor har man indenfor det borgerlige Samarbejde ladet Stridsspørgsmaalene ligge og samlet sig om det, man var enige om, nemlig en Politik med Brod mod Underklassen.

Resultat: Landets Erhvervsliv er misrøgtet, Kronen styrter, den sociale Lovgivning forringes, Skolevæsenet forsømmes, Arbejderne skæres ned.

Kommer Venstre paany til at danne Regering, har vi de to konservative Partiers Udsagn for, at de atter danner borgerligt Samarbejde; denne Ulykke maa Underklassen paa Land og i By forhindre ved at give Socialdemokratiet Sejren paa Fredag.

Socialdemokratiet er Underklassens

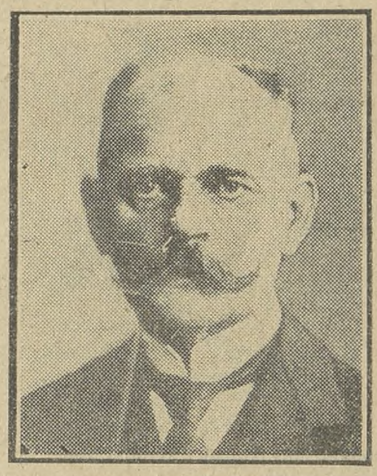

og hele den arbejdende, producerende Befolknings Parti, skabt af Arbejderklassen selv og stadig byggende paa denne som sit brede, sikre Grundlag. Socialdemokratiet kan derfor ikke svigte Underklassens Interesser, som Venstre har gjort, det vilde være at forraade sig selv.

Socialdemokratiets Maal er det klasseløse Samfund, hvor der ingen Udbyttere eller Udbyttede findes, og hvor derfor heller ingen økonomisk Undertrykkelse foregaar, men hvor enhver hæver Udbyttet af sit eget Arbejde. Partiet arbejder ikke for dette Maal ved Hjælp af Diktatur eller andre kommunistiske Eksperimenter, men gennem et maalbevidst, opbyggende socialistisk Reformarbejde.

*

Læs paa Partiets Historie, og du vil se, hvordan det altid har varetaget den arbejdende Befolknings Interesser og gennem sine Dagskrav forbedret de øjeblikkelige Vilkaar for

Underklassen, uden derfor at tabe Fremtidsmaalet af Sigte.

Tro ikke paa Skrønen om, at Socialdemokratiet ikke kan administrere, men vil køre det hele Samfund i Grøften, dersom det kommer til Magten. Socialdemokratiet har i en Række af Landets største Kommuner leveret Bevis for, at det baade kan styre og administrere, og gøre det godt; det vil Partiet ogsaa formaa for Statens Vedkommende.

Kommer Socialdemokratiet til at danne Regering, bliver dets Opgave forøvrigt at bringe Statsvognen op af den Grøft, som den nuværende Regering har kørt den ned i.

Socialdemokratiet vil i Modsætning til Venstre ikke forholde sig som passive Tilskuere til, at Landets Erhvervsliv lægges øde; det vil gribe ind med fast Haand. Ingen rystende Oldingehænder kommer til at famle ved Statens Ror, naar vort Parti overtager Regeringen.

Men een Ting vil Socialdemokratiet ikke, det vil ikke hverken tilvejebringe Balancen i Statskassen eller i Landets øvrige økonomiske Liv ved at tage Byrder fra de store og kaste over paa de smaa.

Arbejdere og Arbejderhustruer over det ganske Land har derfor kun eet at gøre paa Fredag, dersom de vil sikre sig imod at komme til at betale, hvad Overklassen har svindlet op: gaa hen og stemme paa Socialdemokratiet.

I Arbejdsgivernes Sold.

Bogtrykker Langkjær.
Formand for Dansk Arbejdsgiver- og Mesterforening.

Umiddelbart efter Ministeriet Neergaards Udnævnelse 1920 afholdt Dansk Arbejdsgiver- og Mesterforening Generalforsamling. Ved denne Lejlighed hilste Formanden, den noksom bekendte Hr. Langkjær, i en af sine ikke mindre bekendte store Taler Ministeriet velkommen; han betegnede denne Regerings Udnævnelsen som Afslutningen paa 7 magre Aar for Arbejdsgiverne, og at den vilde danne Indledningen til 7 fede Aar.

Hvordan de 4 Aar, der er løbne siden, har formet sig kender vi alle.

For Landets Erhvervsliv har de været alt andet end fede, eller rettere, de har været saa skindmagre, at de vil mindes som den værste Nedgangs- og Elendighedsperiode i Danmarks Historie. Men Kapitalisterne har kunnet boltre sig frit og uhindret i Børsspekulationer og Banksvindel; de »frie Kræfter« har faaet Lov at udfolde sig, og frem for alt, de store Arbejdsgivere, saavel i Industri som Landbrug, har haft frit Slag overfor Arbejderne, saavidt Regeringen har kunnet give dem det.

Der har i den Retning været det nøjeste og inderligste Samarbejde mellem Storkapitalister, Storagrarer og Regering. Til dette Samarbejde var det, Hr. Langkjær bød Regeringen velkommen i 1920. Hans Ord var en Husbonds Velkommen til sine betroede Medhjælpere.

Statsanerkendelse til Skruebrækkerne.

Justitsminister Rytter.

Et af de Medlemmer indenfor Regeringen, som har været ivrigst i Arbejdsgivernes Tjeneste, er Justitsminister Rytter. Han er forhenværende Højremand, og onde Tunger vil paastaa, at han endnu ikke havde faaet Tid at udmelde sig af Højrepartiet, da han blev »Venstreminister«. Men udrustet, som han er med en god Portion Arbejderhad, egner han sig iøvrigt fortræffeligt til Medlem af en Arbejdsgiverforening; han var da ogsaa næppe kommet helt op paa Taburetten, før han begyndte at lade Musklerne spille overfor Arbejderklassen, og med megen Brask forkyndte, at der nu vilde blive grebet ind med haard Haand fra Statens Side overfor fremtidige Arbejdskonflikter; dog var det kun Strejkerne, han erklærede Krig. Lockouter har han senere gentagne Gange understøttet med samme Magtmidler, hvormed han bekæmpede Strejker. Landarbejderne vil endnu erindre, hvorledes han i 1921 mobiliserede Politiet imod os under den Konflikt, som Storagrarerne havde paatvunget os.

Denne Rettens øverste Vogter har formelig givet Skruebrækkere Statsanerkendelse ved ikke blot at tage dem under særlig Beskyttelse, men erklære deres Skændselsgerning for en fortjentstfuld Handling. Saaledes har Arbejdsgiverne i Neergaards Regeringstid haft selve Retsvæsents Leder med sig i deres Anslag mod Arbejderne.

Da Indenrigsminister Kragh tog Understøttelsen fra de Arbejdsløse for at hjælpe Lockoutherrerne.

Indenrigsminister Kragh.

Sammen med Hr. Rytter er Indenrigsminister Kragh den, der har maattet udføre det groveste Arbejde for Arbejdsgiverne; men det maa erkendes, at han har udført, hvad han er bleven sat til, uden at gaa af Vejen for noget.

Det modbydeligste, han har præsteret, er vel nok, da han midt under Storlockouten i 1922 fratog de Arbejdsløse deres karrige Understøttelse for at sulte dem til at lade sig bruge af Arbejdsgiverne imod deres lockoutede Kammerater; det var en af den Slags Handlinger, man skal være være forsaalet indvendig for at udføre, men det generede ikke Hr. Kragh; han lider ikke af Sentimentalitet, han er Arbejdsgivernes Indenrigsminister og i denne Egenskab har han udført alt forefaldende Arbejde med en ærlig og god Vilje. Naar han f. Eks. fornylig har efterkommet Storagrarernes Anmodning om at faa indført 500 polske Arbejdere mere, end der er Brug for, saa kan der ikke være Tvivl om, at dette er dikteret af Interesse og »Pligtfølelse« overfor disse Arbejdsgivere. Hr. Kragh har været tro og villig i Arbejdsgivernes Sold.

Kampen imod Fagforeningerne og overenskomstmæssige Arbejdsforhold.

I Forbindelse med Samarbejdet mellem Arbejdsgiverne og Regeringen, maa Landbrugsminister Madsen-Mygdal nævnes som

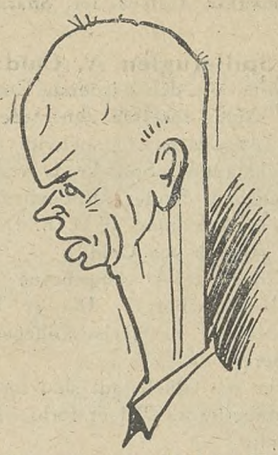

Landbrugsminister Madsen-Mygdal.

en af de virksomste Deltagere. Han har ganske vist ikke haft Lejlighed til at udrette saa meget for Arbejdsgiverne i Praksis, som en Rytter eller Kragh, men til Gengæld har han været saa meget mere aktiv paa anden Maade.

Indenfor Regeringen, i Rigsdagen og ved Møder rundt om i Landet har han været en utrættelig Fortolker af Arbejdsgivernes hedeste Ønsker. Han har i hele sin Ministertid ført en fanatisk Kamp mod alt, hvad der hedder Fagforeninger og faglige Overenskomster. Jo, Madsen-Mygdal har ydet sin store Indsats i Regeringens og Arbejdsgivernes fælles Bestræbelser for at kaste den danske Arbejderklasse tilbage i Fortidens Trællekaar; paa dette Omraade har han været Hr. Langkjær en paalidelig Mand.

*

I 4 Aar har de store Arbejdsgivere haft Landets Regering i sit Sold. For Arbejderklassen har det været 4 lange og onde Aar, men ogsaa for Landets Erhvervsliv har det været Uaar.

Paa Fredag skal det afgøres, om Landet skal opleve 4 til af samme Slags fede Aar, om Ministeriet Neergaard skal forblive i Arbejdsgivernes Tjeneste. Lad Fredagen blive dets Fardag.

Roearbejdere til Sommer.

Da der i den sidste Tid er indløbet Begæringer fra nogle Arbejdsgivere om Sæsonarbejdere, kan der endnu anvises Arbejde til en Del danske Sæsonarbejdere til Sukkerroemarkerne i Sommer.

Medlemmer, der vil paatage sig Roearbejde i Sukkerroemarkerne til Sommer, bedes udfylde det i tidligere Numre af Bladet trykte Skema og indsende det til Landarbejderforbundets Kontor.

Fire Aars Tyranni.

Landmandsbanksvindelen, Arbejdløsheden og den synkende Valuta.

I fine Kontorer og med fyrstelige Gager, Honorarer og Tantiemer sad de gæve Landmandsbank-Direktører og vanrøgtede de Midler, der var dem betroet, og da Buen sprængtes, fordi den blev spændt for haardt, stillede Hr. Neergaard med sin Handelsminister for at beskytte Svindlerkoblet.

Se, saaledes omtrent lyder Eventyret om »Det forsvundne Guld eller hvad Landmandsbanken manglede«.

Det er en Skæbnens Ironi, at den Statsminister, som vilde tilvejebringe sundere Tilstande indenfor Erhvervslivet, skulde blive den, der skulde dække over den største Svindel, vort lille Land nogensinde har oplevet. Ikke mindre ironisk har Skæbnen været, da den satte Neergaard til at afskaffe Arbejdsløsheden; thi Neergaard mente jo, at naar blot man ophævede Arbejdsløshedsloven, forlængede Arbejdstiden og nedsatte Lønningerne, saa opnaaede man det tilstræbte Maal.

Hr. Neergaard forstod ikke, at afskaffet Arbejdsløshedshjælp og nedsatte Lønninger blot bevirkede, at Folket udmagredes, at dets Købeevne sænkedes, og at dette gav yderligere Arbejdsløshed, ligesaavel som at forlænget Arbejdstid betød færre Arbejdere paa Arbejdspladserne.

Hvad den synkende Krone angaar, da er de to foregaaende Faktorer en medvirkende Aarsag til dennes sygelige Tilstand; thi det er jo ganske naturligt, at man kan vedtage saa mange nye Toldskatter, man vil, derved skaber man dog ikke nye Værdier; man kan gemme 3 pCt. af Folkets i Forvejen lurvede Indkomster, derfor st'ger den danske Krone ikke.

Nej, det, der bør gøres nu, da Udlandet som Følge af Landmandsbankssvindelen ikke synes om vort Selskab, er selvfølgelig at skabe nye Værdier, saa vi har noget at kunne sælge af, saa vi har noget at kunne pege paa, saa vi kan vise, at vi ikke er saa slet stillet, som en daarlig Regering har givet det Udseende af.

Vi skaber imidlertid ikke nye Værdier ved at forlænge Arbejdstiden. Nej, det gør vi ved at sætte Hjulene i Gang, ved at drive vor Jord intensivt, ved kort sagt at give de ledige Hænder Beskæftigelse. Hvis Regeringen havde forstaaet dette, saa havde Hr. Kragh ikke nøjedes med at skaffe Arbejde til 597 Mand ud af 40,000.

Nej, saa havde man i Stedet for at bevilge Millioner til et uproduktivt Militærvæsen iværksat produktivt Arbejde, skabt de Værdier, der skulde bære Kronen oppe.

Ministeriet Neergaard har ikke kunnet eller villet forstaa dette.

Lad derfor nye Kræfter komme til, at ikke den Regering, der har ødelagt Landet, skal opnaa at omdanne Danmark til et nyt Østrig eller Tyskland.

A—e.

Tid efter Strøm.

Mel.: Fædreland ved den bølgende Strand.

Tid gaar mod Strøm
og glad Daad følge Drøm!
Svulmer Strømmen til Hav,
saa vil Tidernes Krav,
som fra evige Aander nedstammed'
og med Taarer og Blod bliver ammet,
synke ned, medens Nutidens Slægter
under urgammel Uret vansmægter.

Fremsynet spaar
helst om ublide Aar.
Intet Løfte vi har
af Oraklernes Svar.
I Problemer og Gaader vi grunder. —
Hvilke Samfundssystemer gaar under?
— Over Halys gaar Horder og Hære. —
Hvem faar Fremtidens Scepter at bære?

Tvivlende Æt,
sky den ranede Ret!
Husk, at Himmel og Jord
arver Folket, som tror
i sin Gerning paa Skaberens Love.
Fly da Strømmens forvirrende Vove!
Tiden kræver, at Troskaben danner
en Carré om Reformernes Banner.

Mern, i Januar 1924.

Frederik Møller.

Kast Byrden af den 11. April.

Landarbejdere og Landarbejderhustruer! Mød frem paa Fredag og stem paa Socialdemokratiets Kandidater.

Ministeriet Neergaards Regnebrædt.

Børsspillernes haandgangne Mænd lader Folket betale Omkostningerne ved Lanmandsbankssvindelen.

Højfinansens Ministeriums Udplyndring af Underklassen. Ministeriets 3die og sidste Regeringsaar.

5

De to sidste Aar af Ministeriet Neergaards Levetid har ikke været mere oplivende end de første; disse Aar har i højere Grad end de første været præget af Planløshed og Evneløshed. Stigende Skatter i Forbindelse med Landmandsbankkatastrofen og andre økonomiske Sammenbrud, har været det, der har sat sit Præg paa disse Aar og givet et Utal af Beviser paa, hvorledes dette «**Lad staa til Ministerium**« har været ude af Stand til at gribe ind paa en virkningsfuld og for Landet heldig Maade.

En Flok slatne Hosesokker.

At Udlandet i saadant Tilfælde ikke har regnet i nævneværdig Grad med Danmark er ganske naturligt og afgjort; det bedste Bevis herfor er det af Neergaard i 1920 optagne Statslaan i Amerika, det viste sig her, at **Negerrepublikken Haiti i Amerika nød større Anseelse end det af Finansgeniet Niels Thomasius Neergaard misregerede Danmark, idet Negerne fik deres Statslaan paa langt gunstigere Vilkaar end Danmark.**

I Strid med Sandheden, men?

Landmandsbanksaffæren kastede et uhyggeligt Lys over det viljeløse af Højfinansen dirigerede Ministerium.

I Strid med Sandhed, men som det saa smukt hed af Hensyn til Landet udsendte man (Ministrene Neergaard & Rothe samt Bankens Ledelse) paa trods af Bankinspektørens Opgørelse en fuldstændig vildledende Erklæring, der skulde dække over de uhyggelige Tilstande, men som i Virkeligheden var at give Svindlerne carte blanche endnu nogle Maaneder. Resultatet viste sig da ogsaa, der var bortsvindlet 300,000,000 Kr., som det danske Folk for nærværende er Garant for.

Glückstadts Medspekulant som Danmarks Udenrigsminister.

Men Landmandsbankaffæren kostede alligevel meget Blod, Ministeriet maatte ofre saavel Rothe som Scavenius; i deres Sted kom Jørgen Christensen og Børsspilleren Cold, der havde udmærket sig ved at ødelægge »Det forenede Dampskibsselskab« i god Forening med Glückstadt. Klaus Berntsen maatte vige Sædet for Brorson; men Klaus den Udødelige vilde ikke finde sig i dette, men vendte faa Dage efter tilbage som Ministeriets Repræsentant for Erfaring og Indsigt.

I de magre Aar.

Neergaard: Der blev profeteret om 7 fede Aar, — men de 4 der er gaaet er nærmest blevet radmagre. — — men det maa være Græsgangene der er Skyld i det.

Et udmærket Udtryk for Sparsommelighed.

Spillefuglen A. Cold.

Cold kom som den befriende Engel, Manden, der skulde forestaa den store Udrensning, den uskyldsrene og snehvide, for hvem den Glückstadtske Spillekreds var en Vederstyggelighed. Bladet »København« skrev da ogsaa i Anledning af D. F. D. S.s Bestyrelses Angreb paa Cold:

»Men hvem er da Angriberne (d. v. s. Hr. Colds Angribere)? Det er Etatsraad Glückstadts fire Bestyrelseskolleger«.

Og videre:

»Kredsen om Glückstadt skal forholde sig rolig. Banbullernes Tid er forbi. Reformationen inde«.

Desto værre viste det sig ret hurtigt, at Reformatoren Cold havde været indladt i Glückstadtske Taffelronde.

»Politiken« fremkom d. 2. Decbr. med følgende Udtalelser, som stadig staar uimodsagt:

»Han (Cold) har i Aarene fra 1911 deltaget i et ikke helt ringe Antal Konsortier, som under forskellige Navne og med vekslende Medlemsstab gjorde i »Det Forenede«.

Et af Konsortierne, som Direktør Cold var interesseret i, ejede Aktier i »Det Forenede Dampskibsselskab« til et Beløb af omkring 900,000 Kr. Dette Konsortium laa stille med Aktierne fra 1913—15, og ved Afviklingen fik Dir. Cold som sin Part udbetalt henved 100,000 Kr. I et andet betydeligt større Konsortium, der ligeledes afviklede i Løbet af 1915, var Hr. Cold Deltager med et Aktiebeløb paa over ¾ Mill. Kroner«.

Dette var altsaa Renhedens Repræsentant indenfor Danmarks politiske og økonomiske Verden. Mon Glückstadt ikke var omtrent ligesaa englehvid?

Hr. Kragh den Husvilde.

Hr. Kragh den Husvilde, Danmarks Indenrigsminister, Grundejernes Lakaj, syntes ikke at være tilfreds med sin første Lemlæstelse af Huslejeloven; den 13. Marts 23 stillede han med et Forslag, der gik ud paa, at 1925 skulde Huslejeloven fuldstændig afskaffes. Kragh opnaaede herved at faa Grundejerne til at støtte sig; det har da ogsaa vist sig, at dette Skridt har vakt Sympati. Frederiksberg Grundejerforening tilkendegav saaledes paa en Generalforsamling sin Tilfredshed med Kraghs Arbejde med en Udtalelse om, at Venstre kunde man stole paa, det vilde fuldstændig ophæve Huslejeloven.

Grundejernes Rovdrift

er vel endnu begrænset; men Venstre og Højre har i Forening ophævet den sidste Hindring; hvis ikke Socialdemokratiet sejrer ved Valget, da vil de rovgridske Grundejere blive sluppet løs paa Befolkningen og Resultatet vil vise sig at være en Udsugning af det i Forvejen daarligst stillede Befolkningslag — thi de, der bebor de dyre Lejligheder, de kan selv bygge og paa den

Stem rigtigt — Stem socialdemokratisk.

Maade slippe fri for Husejernes Kvælertag, men den store, brede Befolkning maa underkaste sig denne nye Beskatning.

Ned med Understøttelserne! Ned med Lønningerne!

Tjenestemændene skulde ogsaa føle **Skatminister Neergaards Kærlighed til Folket.**

De blev velsignet med følgende Nedskæringer:

1. Juli 23	1,000,000 Kr.
1. Oktbr. 23	1,250,000 »
1. Januar 24	1,250,000 »
1. April 24	1,500,000 »
1. Juli 24	1,750,000 »
1. Oktbr. 24	2,000,000 «
1. Januar 25	2,000,000 »
Ialt....	10,750,000 Kr

Hjælpekasserne.

Tilskudet til Hjælpekasserne nedsattes med ¼ Mil. Kr.

Statsminister Oluf Hunger Neergaard skærer i levende Kød.

Oluf Hunger, som Neergaard selv døbte sig ved en Venstrebanket i København, fortæller ved samme Lejlighed, at naar vi nu skal skære dybere, da skærer vi ikke i Uld

Gammel – men frisk som en Fisk.

Han tager Kruschen Salt hver Morgen.

Naar Blodet er sundt, rent og friskt, føler man sig ung og veloplagt, uanset hvor gammel man er. »Kruschen Salt« renser Blodet for den meget skadelige Urinsyre og befrier det for alle Slags Urenheder. Nyrerne, Leveren og Cellevævet udrenses og stimuleres naturligt ved Brugen af Kruschen Salt; Stofskiftet kan derfor fungere normalt. En god Fordøjelse er imidlertid lige saa nøvendig som sundt Blod; tag derfor hver Morgen en ganske lille Dosis Kruschen Salt i et halvt Glas varmt Vand, eller lidt paa Spidsen af en Theske i Deres The. Kruschen Salt er ikke eet Salt, men 6 Salte, som alle er en Livsnødvendighed for det menneskelige Legeme. Disse Salte er kemisk rene og befriet for Urenheder og gør derfor det menneskelige Legeme godt. Tænk derfor nøje over, hvad der ligger i Udtrykket:

„Det er den lille daglige Dosis, der gør det".

Hos Købmænd, Materialister & Brugsforeninger a Kr. 3,50 til 100 Dage.

eller Haar, men i levende Menneskekød.

I Sandhed, Underklassen har faaet det at føle i Ministeriets Regeringsperiode.

Naar vi her til Slut skal opremse Ministeriets Bedrifter, da vil Listen blive alt andet end fornøjelig.

Hvad Neergaard overlader de kommende Slægter efter Nederlaget den 11. April.

Først og fremmest overlader Regeringen til sine Efterfølgere en tom Statskasse, et Underskud paa Finansloven 1924—25, en Statsgæld, der er forøget med hundreder af Millioner, en ødelagt Hjælpekasselov, Arbejdsløshedslov og Aldersrentelov. Sporene stikker dybt. Venstre har ødelagt paa et hvilket som helst Omraade, det har været muligt, og efter 4 Aars Hungerregimente, finder vi en Befolkning, der er knuget mod Jorden under Trykket af Skattebyrder og Arbejdsløshedens Forbandelse.

Dette er Neergaards Vej mod Balance og sunde Tilstande.

Folket sulter, og Underklassens Børn mangler de nødvendigste Beklædningsgenstande. Medens Vinteren har raset i al sin Frygtelighed, ser vi for os de blaafrosne, blege Børneansigter fra de tusind Hjem, hvor Kakkelovnen staar rusten og kold i sin Krog, og hvor varm Mad ikke er noget, der opnaas hver Dag, men en Luksus, der kun opnaas maaske en Gang om Ugen.

Ja, det er hvad Neergaard og hans Fæller med Stolthed kan se tilbage paa. Det er det fuldbyrdede Værk — men har de Herrer da ikke Hjerte i Livet? Hvorledes kan de skaanselsløs rive Spædbarnets Mælkeflaske ud af dets Haand for at opretholde et raaddent Militærvæsen, der skal bruges til at myrde de af dem, der er livskraftige nok til at opleve Hungerskrisen? — Ja, vi spørger; thi vi fatter det ikke. — Men én Ting véd vi: at den 11. April er det Slut; thi den 11. April skal Dødsdommen afsiges og Folket befrier sig for den Mare, der i fire lange Aar har redet det.

Valget staar for Døren

Endelig hævedes Forlovelsen mellem Regeringspartierne, Vælgerne faar nu Lov at tale et Ord med.

Hvorfor stiller de to Regeringspartier sig saa velvillige, saa kort en Tid før Valgperioden er udløbet?

Det er saa lige til. De er kørt fuldstændig fast; de kan ikke regere videre; de har i lange Tider endda haft stærkt Besvær med at hænge fast i Sadlen.

De to Partier appellerer nu til Vælgerne og maler Fanden paa Væggen for at skræmme Vælgerne fra at stemme paa Socialdemokratiet; de vrider atter en Bunke gyldne Løfter af sig, som de udmærket er klar over, de ikke vil være eller blive i Stand til at indfri. Men blot for at komme Arbejderklassen til Livs, er de i Stand til at gøre sort til hvidt.

Lad os befri dem fra de Lidelser, som de, dersom de efter Valget kom til at regere, vilde blive udsat for, det gør vi ved at stemme over hele Linien paa Arbejderklassens Repræsentanter.

Det er unødvendigt, at opmale Regeringens Synderegister, dertil er det for langt, og tilmed kender Underklassen det for godt, saa den Tryksværte kan spares til noget, som er bedre.

Jeg appellerer til alle mine Kammerater. Lad os i de Dage, der er tilbage, indtil Valget, gøre et Organisationsarbejde, eller Agitationsarbejde, hvor vi kommer frem. Landarbejderne og deres Hustru, vil da være i Stand til at give den danske Arbejderklasse Sejren i Hænde den 11. April. Hvad det vil betyde i Fremtiden, bør enhver Vælger være klar over, før han eller hun begiver sig til Valgurnen.

Derfor, i egen Interesse, stem paa Arbejderklassens Repræsentanter; lad Ekscellencerne faa at føle, at Bægeret er fuldt; man kan ikke fremdeles føre en Politik, som udelukkende fører til Underklassens Ruin.

Vi vil og vi kan føre Sejren hjem for Socialdemokratiet.

Alfred Carlsen.

Stem rigtigt!

En enkelt Stemme kan paa Fredag blive afgørende for, hvorledes Landet skal styres i de næste 4 Aar, derfor har ingen stemmeberettiget Mand eller Kvinde Lov at blive hjemme paa Valgdagen. Men det er ikke blot en Pligt at stemme, det er ogsaa en Pligt at stemme rigtigt.

Stem ikke paa Venstre.

Neergaards Regering har bragt Ulykke over Landet og skabt Nød i Arbejdernes Hjem; den vil nu lægge en Skat paa 3 pCt. paa alle Indtægter over 800 Kr. til Militærudgifter og Kaution for Landmandsbanken.

Stem ikke paa Højre.

Højre har været delagtig i Venstres samfundsødelæggende Politik. Partiet ønsker de sociale Udgifter afskaffet og vil med dets Forslag om Guldtold fordyre Levnedsmidlerne med 70 pCt.

Stem ikke paa de Radikale.

Dette Parti er overhovedet intet Underklasseparti, men et Rodsammen af Storborgere og vildfarne Parcellister, det er uden Principper, dets Program er som dets Tilhængere lidt af hvert.

Stem paa Socialdemokratiet.

Det er vort eget Parti, og varetager vore Interesser. Det vil en Lovgivning til Gavn for de smaa i Samfundet. Det vil, at Overklassen gennem en Formueafgift skal være med at betale, hvad den selv har været med at ødelægge.

Paa Fredag gør vi derfor kun vor Pligt, naar vi stemmer socialdemokratisk.

Enighed og Sammenhold d. 11. April.

Dette, at der blandt Arbejdere kan herske forskellige Opfattelser af Veje og Midler, er saare naturligt. Nogle vil rask frem — andre mere forsigtigt. Derfor har vi vore Medlemsmøder, hvor alle Anskuelser kan drøftes, for at man kan vælge det rette, saa man er *enige paa Kampens Dag!* Saaledes er det, naar det trækker op til faglig Kamp, og saaledes maa det ogsaa være under en alvorlig politisk Kamp.

Den 11. April er den alvorligste Dag, der har været politisk i dette Aarhundrede. Den Dag skal det ikke alene afgøres, hvorledes Arbejderklassens Stilling skal være i den kommende Tid, men hele Samfundets Forhold skal afgøres — om Danmark skal ødelægges eller opbygges, saa der ogsaa kan blive taalelige Forhold for Arbejderne.

Jeg havde haabet, hele Arbejderklassen kunde have set dette og mødt enige i fælles Alvor og Begejstring den Dag. Men det synes ikke helt at blive Tilfældet. En lille tilbagebleven Kreds af det kommunistiske Parti, der for 2 Aar siden gik under i indbyrdes Splid og Slagsmaal, har opstillet Kandidater i nogle Kredse — ikke for at faa nogle valgte, thi det véd disse faa godt, ikke kan lade sig gøre — det saa vi alt for tydeligt i 1920. De opstiller kun for at agitere mod Socialdemokratiet — altsaa for at splitte og dermed skade Arbejderklassen.

Jeg haaber ikke, nogen Landarbejder spilder sin Stemme den 11. April hverken paa dette eller andre saakaldte »Friheds«partier eller »Rets«-partier. Dette vilde være en Forbrydelse mod dem selv, deres Hjem og vor hele Klasse. Den 11. April maa vi *alle* stemme paa Socialdemokratiet — og ikke nok hermed, men af al Magt agitere for at faa alle andre til at gøre ligesaa! Først og fremmest af disse to Grunde — foruden de ovenfor anførte: Socialdemokratiet vil forhindre, at Arbejderne bliver udplyndret af Neergaards nye Skatter — baade de 3 pCt. direkte og de endnu flere indirekte, og for det andet: Socialdemokratiet vil arbejde for at gennemføre den saa haardt tiltrængte Importregulering, saaledes at Kronen atter kan stige, og saaledes at der kan blive rigeligt Arbejde til alle danske Arbejdere i alle Fag.

Derfor stemmer jeg socialdemokratisk — *og gør Du som jeg!*

Carl Westergaard,
Odense.

Foreningsfaner
Fanedekoratør **P. PETERSEN,**
Egegade 3, København N.
— — Telefon: Nora 2091 y. — —

Med Fører til **Canada**
Vil De have en kyndig Ledsager med paa Rejsen til Canada?
Ønsker De erfarne Folks Hjælp, naar De kommer til Canada?
Saadanne Rejser afgaar 1. April, 16. April, 22. April, 6. Maj og 13. Maj.
Canadian Pacific Railway Company
C. Fabricius, Generalagent, Raadhuspladsen 47, København

Syge- og Begravelseskassen „FREMTIDEN"
Statsanerkendt.
Hovedkontor: **Nørrevold 15, København.**
Overflytningsret! Kontingentopkrævning.

HJEMMET
Danmarks populæreste Ugeblad.

Averter i Landarbejderbladet.

LIND HANSEN Clichéanstalt, Kultorvet 14. Telefon 6288. **Leverandør til dette Blad.**

Skal vi ogsaa indføre Polakker til Malkearbejdet.

Indenrigsminister Kraghs Lakajtjeneste overfor Landbrugets Arbejdsgivere, som vi omtalte i sidste Nummer af Bladet, fortjener den skarpeste Fordømmelse. Det er i sig selv beklageligt, at der overhovedet kan være Tale om Indførsel af et hvilket som helst Antal fremmede Arbejdere paa et Tidspunkt, hvor der er stor Arbejdsløshed her i Landet. Men at indføre flere end der er strengt Brug for, er simpelthen uforsvarligt.

Men det er netop, hvad Hr. Kragh har givet sit Samtykke til. I det Udvalg, han selv har nedsat, har baade Arbejdsgiverne og Arbejdernes Repræsentanter været enige om, at der endnu ikke var konstateret at være Brug for mere end de 1000 fremmede Arbejdere, som Udvalget har foreslaaet Indrejsetilladelse for. Paa Trods heraf har Indenrigsministeren alligevel anbefalet Indførsel af de 500, som Landbrugets Arbejdsgiverorganisationer har forlangt.

Topmaalt skandaløs bliver Hr. Kraghs Stilling derved, **at de 500 polske Piger, som Arbejdsgiverorganisationerne forlanger, fortrinsvis skal anvendes til Malkearbejde;** hermed er Rammerne for Indførsel af fremmed Arbejdskraft fuldstændig sprængt. Det har hidtil været en selvfølgelig Forudsætning, at der kun kunde indføres fremmed Arbejdskraft til Arbejde i Sukkerroemarkerne. Efter den Stilling, Hr. Kragh har taget til Arbejdsgivernes Ansøgning, kan der nu ogsaa indføres fremmede Malkearbejdere; **det næste bliver formodentlig, at der fremtidig ogsaa importeres fremmed Arbejdskraft til Kreaturpasning og andet stadigt Landbrugsarbejde.** Ja, vi er i Sandhed vel rejst med en saadan Indenrigsminister. **Stem Regeringen ned paa Fredag,** saa Hr. Kragh ikke faar Lejlighed til som Minister at anrette flere Ulykker.

Kampen om 8-Timers-Dagen i Svejts.

I Juni 1919, blev der under Pres af Arbejderklassen og de daværende Forhold foretaget en meget betydelig Ændring i den svejtsiske Fabrikslov, idet der i Stedet for en Maksimalarbejds-Uge paa 59 Timer, blev fastslaaet en 48-Timers-Arbejdsuge.

Bestemmelsen traadte i Kraft den 1. Jan. 1920 og omfattede alle Arbejdere, mandlige og kvindelige, som var beskæftigede i industrielle Virksomheder.

Et Aar senere blev en lignende Lov vedtaget for Samfærdslen, Jernbaner, Post og Telegraf. Ved en Folkeafstemning blev sidstnævnte Lov vedtaget med et Flertal paa ca. 100.000 Stemmer.

I Svejts, som i andre Lande, rejser Magthaverne nu atter Hovedet og angriber paa det voldsomste 8 Timers-Dagen. Overalt arbejdes der fra deres Side paa at undergrave den nugældende Arbejdstid. I mange Virksomheder lover man Arbejderne Lønforhøjelser, naar de vil gaa med til en forøget Arbejdstid. Arbejderne tror dog ikke paa disse Lokketoner, der for ofte er blevet blæst i falske rompeter, de afviser kategorisk ethvert Forsøg i den Retning; thi aldrig har Arbejderne, Funktionærer og Bestilingsmænd, i saavel offentlige som private Bedrifter, staaet saa endrægtigt samlede som ved den afgørende Kamp om 8-Timers-Dagen.

Naar her tales om den afgørende Kamp om 8-Timersdagen, maa dette ses i Belysning af, at der for ca. 1½ Aar siden af Rigsdagen blev vedtaget en Ændring til Loven, hvorefter Arbejdstiden under en almindelig økonomisk Krise kan forlænges til 5 Timer ugentlig, dog ikke over 10 Timer daglig.

I Tider, hvor denne Forudsætning ikke er til Stede, kan Ministeren dog tillade hele Industrier eller enkelte Fabrikker at forlænge Arbejdstiden til 54 Timer ugentlig, naar vigtige Grunde kan retfærdiggøre det.

Lovens Varighed er fastsat til 3 Aar, og efter den Tid træder den nuværende Lov atter i Kraft, forsaavidt der da ikke forinden er vedtaget en hel ny Lov.

Naar det i Lovteksten hedder, at Ministeren efter at have hørt de centrale Arbejdsgiver- og Arbejderorganisationer om Forudsætningerne for Bestemmelsernes Anvendelse er til Stede, saa er man af Erfaring ikke i Tvivl om, hvad det betyder.

(Sluttes.)

Slangerup Afdeling afholder sin ordinære helaarlige Generalforsamling paa Slangerup Gæstgivergaard Lørdag den 24. April Kl. 7½ Aften. Hvis det skulde vise sig, at den ikke er beslutningsdygtig, vil en ny blive afholdt Kl. 8 samme Dag og Sted, som saa vil være beslutningsdygtig uanset det mødte Antal Medlemmer. Forslag til Kongressen vil blive behandlede. Dagsordenen vil blive bekendtgjort paa Generalforsamlingen. Alle Medlemmer bedes give Møde.
Emil Mühldorff.

Gørløse-Sigerslev Afdeling afholder Generalforsamling Søndag den 13. April Kl. 2 hos Hmd. Lars P. Larsen, Sigerslevøster.

Mern Afdeling. Generalforsamling i Mern Samlingshus Lørdag den 12. April Kl. 7½ Aften. **Vald. Hemmingsen.**

Vejlø Afdeling afholder Generalforsamling Lørdag den 12. April Kl. 7½ i Abbenæs Samlingshus. **Bestyrelsen.**

Bjergby Mørkøv Afdeling. Den aarlige Generalforsamling afholdes hos Herman Olsen, Bjergby, Lørdag d. 12. April Kl. 7½ Aften. Alle bedes møde. **Bestyrelsen.**

Avertèr i „Landarbejder-Bladet".

GIGTSVAGE og RHEUMATISME-Lidende skatter højt

Richter's Anker-Pain-Expeller

Det i over et halvt Aarhundrede hævdvundne smertestillende Indgnidningsmiddel

Garanti for Ægtheden: Mærket Anker

FAAS PAA ALLE APOTHEKER

Ryg **FLAG** hver Dag en FLAG Dag!

KANADA

Fællesrejser
arangeres i Foraaret 1924 med
Den nye direkte Rute
til kanadisk Havn.
(Eneste direkte Linie).

s/s „Frederik VIII" afgaar fra København 1. Maj.
„ „United States" afgaar fra København 15. Maj.
„ „Hellig Olav" afgaar fra København 29. Maj.
„ „Oscar II" afgaar fra København 3. Juli.

Bemærk! I den kanadiske Landingshavn (Halifax, N. S.) vil Hr. **Carl Jacobsen** modtage vore Passagerer og være disse behjælpelig.

Alle Oplng. ang. saavel Søreisen som Jernbanereisen erholdes igennem

SKANDINAVIEN-AMERIKA LINIENS
Passager-Afdeling, Kongens Nytorv 8, København K.
og de befuldmægtigede Agenter i Provinsen.

Er De rigtig klog,
da forlang vort nye ill. Katalog gratis over alle Sanitets-, Toilet og Gummivarer samt interessante Bøger. Stærkt nedsatte Priser. Nyt Hovedkatalog, 44 Sider med 200 Ill. mod 75 Øre i Frimærker. Firmaet **Samariten** København K., Afd. 29.

EXPRES RUTE til Amerika og Canada

Verdens hurtigste Dampere
Kun 8 Dages Rejse
Danmark-Amerika.
Alle Pladser i Separatkahytter
Ill. Rejsehaandbog og nyeste Beretninger om CANADA erholdes tilsendt af
Generalagent C. MOGENSEN
Nyhavn 1. København K.
Billigste Billetter til Syd-Amerika og Australien.

Landarbejdernes Forsikring i Husmændenes Ulykkesforsikring
omfatter
1) Dagpenge i de første 13 Uger ved Ulykkestilfælde, som sker **paa Arbejdspladsen.**
2) Dagpenge i indtil 1 Aar, samt Invaliditets- eller Dødserstatning ved Ulykkestilfælde, som indtræffer **udenfor Arbejdspladsen.**
Dagpenge udbetales hver 10.—12. Dag. Kulant Behandling.
Indtegning sker ved Henvendelse til Afdelingsbestyreren.

Averter i Landarbejderbladet.

FORLANG ALTID OTTO MØNSTED A/S **OMA** PLANTE-MARGARINE

Stjerne-Lager
er
den bedste Bajer i Danmark.
Faas overalt!

Sanitets & Gummivarer
Bedst og billigst i Skandinavisk Import, Vesterbrog. 133. Kbhvn. V.
Katalog sendes gratis.

AVERTER I LANDARBEJDER-BLADET

CANADA

Landarbejdere, som paatænker at rejse til CANADA i Foraaret

Jeg er lige hjemkommen fra Rejse i Canada, hvor jeg har truffet saadant Arrangement, at samtlige Passagerer, som kommer til Canada i Foraarsmaanederne med **Cunard Linien's** Dampere, bliver modtaget af paalidelige Førere, der ledsager Passagererne til det vestlige Canada (Winnipeg), og vil de ved Fremkomsten dertil blive anvist Beskæftigelse samt vejledet i enhver Henseende.

Kun Politipas behøves. Ingen Visering. Ingen Indvandringsskat. Alt nærmere ved Henvendelse til:

Generalagent C. Mogensen, Nyhavn 1, Kbh.,
eller mine aut. Agenter i Provinsen.

Bevar Sundheden!

Spis daglig ægte Bi-Honning.
Billigst i Danmark.
6 Pd. 7 Kr. 9 Pd. 10 Kr. inkl Spande. Sendes overalt pr. Postopkrævning. Bestilling paa mindst 18 Pd. portofrit.
Københavns Honninghus, Graabrødretorv 4, København K.
Telf. 6024. Største og ældste Specialfirma. Grundlagt 1829.

Fællesrejse til Canada.

Med Hr. Einer Norden, der har opholdt sig 22 Aar i Canada, som Fører, arrangeres en Fællesrejse med

WHITE STAR LINE.

Afrejse fra Esbjerg eller København den 7. April og med Ekspresdamperen »Regina«, 17000 Tons, fra Liverpool den 10. April.

Indtegning maa ske snarest, da kun et begrænset Antal kan medtages. Paalidelige Oplysninger, illustreret Rejsehaandbog og Kort over Canada tilsendes gratis. Ingen Pasvisering eller Indvandringsskat.

Joachim Prahl, Generalagent, Nyhavn 5, København K.

Red.: Marius Olsen. — Rasmussen & Rughs Bogtrykkeri, Læderstræde 11, Kbhvn. K

LANDARBEIDERBLADET
SJÆLLAND

ORGAN FOR LANDARBEIDERFORBUNDET I DANMARK.

Nr. 16 **Fredag den 18. April 1924** **10. Aargang**

Den nye Arbejdsløshedslov.

Fra 1. April er den af Rigsdagen ændrede Arbejdsløshedslov traadt i Kraft.

Vedrørende Afsnittene i Loven om Arbejdsanvisningen og Arbejdsløshedsforsikringen er der egentlig kun et Par Ændringer af væsentlig Betydning.

Hvor der er Tale om vedtægtsmæssig Understøttelse, og selv om Medlemmerne samtidig med den vedtægtsmæssige Understøttelse oppebærer Tillægshjælp (Børnehjælp og Forsørgertillæg) er Arbejdsløshedskortene — »Hundetegnene« — saaledes fuldstændig afskaffede.

Derimod skal der af vore Afdelinger til saadanne arbejdsløse udstedes et »Kontrolkort« indeholdende Oplysning om Medlemmets Navn og Nummer, og *dette Kontrolkort skal forevises* hver Gang Medlemmet afkontrolleres, og Kortet skal af Kontrolbestyreren gives Paategning om den stedfundne Kontrollering.

Dette sidste er jo ikke noget egentlig nyt for os, idet vi hidtil har benyttet Kontrolkort, men nu er Kontrolkortet altsaa paabudt ved Lov, *og de Afdelinger, der ikke har disse Kontrolkort, maa rekvirere dem, de har Brug for her fra Kontoret.*

En meget væsentlig Ændring i Loven er det, at det Tilskud, Kasserne hidtil har faaet fra Stat og Kommuner, er reduceret en Del; thi medens Staten saaledes tidligere skulde yde 50 pCt. af Medlemsbidragene, skal den nu kun yde 35 pCt., og medens Kommunerne tidligere skulde yde 33⅓ pCt. af Medlemsbidragene, skal de nu kun yde 30 pCt.

Ganske vist er Kasserne nu fritagns for at yde de 5 pCt. som tidligere skulde ydes til Fonden; men alligevel vil den ovennævnte Reduktion dog betyde, at dersom Kassens Udgifter ikke indskrænkes, maa den skete Forringelse af Indtægterne eventuelt dækkes ved forhøjet Kontingent.

*

I Afsnittet om den ekstraordinære Arbejdsløshedsunderstøttelse er der foretaget den Ændring, at Adgangen til at faa denne Hjælp nu hviler paa faste Regler, og ikke som tidligere er afhængig af Indenrigsministerens Vilkaarlighed.

Hvorvidt der indenfor et Fag (Branche) kan anses at være ekstraordinær Arbejdsløshed, hviler nu paa den Ledighedsprocent, der indenfor de sidst forløbne 2 Maaneder findes indenfor Faget, beregnet i Forhold til Kassens Gennemsnitsprocent for en længere Aarrække. Naar denne Ledighedsprocent er konstateret at have naaet en vis Højde, anses ekstraordinær Arbejdsløshed at foreligge for Kassens Medlemmer.

Da Ledighedsprocenten udledes af det til de offentlige Anvisningskontorer tilmeldte Antal arbejdsløse Medlemmer, er det derfor af overordentlig stor Betydning, at vore Afdelinger til enhver Tid har alle sine arbejdsledige Medlemmer tilmeldt Arbejdsanvisningskontoret, hvorunder de sorterer, og det uanset om de kan faa Arbejdsløshedsunderstøttelse eller ej.

For Tiden sorterer vor Kasses Medlemmer jo under dem, som har Adgang til ekstraordinær Arbejdsløshedsunderstøttelse; men Tidspunktet for Ophøret heraf, vil nu bero paa om Ledighedsprocenten indenfor Faget fremdeles er stor nok, eller med andre Ord, om der af vor Kasses Medlemmer *fremdeles er et tilstrækkelig stort Antal Medlemmer tilmeldt Anvisningskontorerne;* thi naar Ledighedsprocenten i højst 2 efter hinanden følgende Maaneder ikke har naaet den Størrelse, der udkræves for at erklære Arbejdsløsheden indenfor Faget ekstraordinær, anses den ekstraordinære Arbejdsløshed for ophørt.

Vi har i forrige Nummer af Bladet gjort opmærksom derpaa, men skal her gentage, at medens Udbetalingen af den ekstraordinære Arbejdsløshedsunderstøttelse indtil 1. April er sket gennem Hjælpekasserne, bestemmer Loven nu, *at Kommunalbestyrelserne foretager Udbetalingen;* men Kommunalbestyrelserne kan imidler-

AALBORG · BRØNDUM · HOBRO
AKVAVITTER

tid vedtage at overlade Udbetalingen til den kommunale Hjælpekasse, eller et i Kommunen beliggende *anerkendt* Arbejdsanvisningskontor, eller endelig at ordne Udbetalingen paa anden betryggende Maade. Herved vil f. Eks. Arbejdsløshedskasserne kunne komme i Betragtning.

Afdelingernes Tillidsmænd maa derfor ved Henvendelse til Sogneraadsformanden i den paagældende Kommune søge Oplysning om, hvorledes Kommunen efter 1. April i Henhold til ovenstaaende har ordnet sig med Udbetalingen af ekstraordinær Understøttelse.

*

Som nævnt føres Kontrollen med den Gruppe af Arbejdsløse, der *kun faar Tillægshjælp* (Børnetillæg og Forsørgertillæg) *til den vedtægtsmæssige Understøttelse fra Arbejdsløshedskassen,* af Arbejdsløshedskassen. De paagældende kontrolleres jo af Hensyn til, at de modtager Kassehjælp, af Kassen, og det er da naturligt, at Kontrollen med Medlemmer, som faar Tillægshjælp til den fra Kassen ydede Understøttelse, ogsaa er henlagt til Kassen; men dette udelukker dog ikke, at Kommunalbestyrelsen eller den Institution, der udbetaler Hjælpen, kan vedtage at undergive disse Arbejdsløse en særlig Kontrol, og det kan jo være tænkeligt, at der findes saadanne emsige Kommuner, som vil forlange dobbelt Kontrol. *Arbejdsløshedskort* vil dog *ikke* kunne forlanges ved saadan Kontrol, og naar Afdelingen sørger for at faa sin egen Kontrol lagt til samme Tid som Kommunens og i Nærheden af dennes Kontrolsted, vil det jo heller ikke betyde stort, dersom saadant Tilfælde skulde indtræffe.

Saasnart et Medlem kommer paa fortsat Hjælp og dertil ydet Supplement af Tillægshjælp *ophører Kassens Kontrol,* forsaavidt som den i hvert Fald skal overgaa til den Institution, Kommunalledelsen overlader Udbetalingen af Understøttelsen, og for Landkommunernes Vedkommende bliver man vel næppe i stor Udstrækning udsat for, at Kontrollen overlades til Kasserne.

Ved denne Kontrol er Arbejdsløshedskortene (»Hundetegnene«) *bibeholdt,* og de skal udstedes af Kommunalbestyrelsen eller den Institution, Udbetalingen er overdraget til.

Arbejdsløshedskortene bliver inddelt i to Dele, hvoraf den første Del benyttes ved Arbejderens Overtagelse af Arbejde og den anden ved Arbejdets Ophør, og det fremgaar iøvrigt af selve Kortene, hvorledes Anvendelsen af disse finder Sted.

Medlemmer, der er paa fortsat Hjælp, kan kun afkontrolleres, naar de foreviser et af Arbejdsgiveren upaategnet fuldstændigt Arbejdsløshedskort (altsaa begge Dele af Kortet).

*

I Henhold til ministeriel Bekendtgørelse af 29. Marts ydes der iøvrigt for Familieforsørgeres Vedkommende *som hidtil Børnetillæg med 42 Øre pr.* Barn pr. Dag og Forsørgertillæg med 80 Øre pr. Familie pr. Dag, og fortsat Hjælp med et Beløb pr. Dag svarende til to Trediedele af, hvad Kassen vedtægtsmæssig skulde yde.

Medens Ydelse af fortsat Hjælp i H. t. tidligere Bekendtgørelse for visse Medlemmers Vedkommende var afhængig af Skøn, *skal* den nu ydes til *alle Medlemmer,* herunder er dog for Ikke-Familieforsørgeres Vedkommende at bemærke, at medens de tidligere *kunde* faa fortsat Hjælp *efter Skøn,* indenfor samme Ramme som øvrige Medlemmer, *skal* der nu ydes dem fortsat Hjælp; men ganske vist kun med et Beløb pr. Dag svarende til Halvdelen af, hvad Kassen skulde yde. I Almindelighed maa dette vel anses for et Fremskridt, selv om det i humane Kommuner kan betyde Tilbagegang.

Varigheden af den fortsatte Hjælp er ogsaa undergaaet nogen Forandring, og er nu fastsat til samme Antal Dage, som Kassen vedtægtsmæssig yder Understøttelse, men herved er dog at bemærke, *at fortsat Hjælp ydet før 1. April 1924 ikke medtages ved Beregningen.*

Der skal, som hidtil, paa dertil af Indenrigsministeren godkendte Ansøgningsskemaer indgives Andragende om ekstraordinær Hjælp, og dette Andragende tilstilles Kommunalbestyrelsen eller den Institution til hvilken Udbetalingen overlades.

Ansøgningsskemaer, Arbejdsløshedskort m. v. skal fremskaffes af Kommunalbestyrelsen.

Det er en Selvfølge, at den ekstraordinære Hjælp kun maa ydes tidligst fra den Dag, da paagældende Medlem er tilmeldt Arbejdsanvisningskontoret.

*

I ovenstaaende mener man at have gjort Rede for de væsentligste Ændringer i Forbindelse med den nye Arbejdsløshedslov og den nye ministerielle Bekendtgørelse vedrørende Ydelse af den ekstraordinære Arbejdsløshedsunderstøttelse. — Vi skal iøvrigt henvise til, at Afdelingerne pr. Korrespondance kan indhente yderligere Oplysninger fra Kontoret.

Med kammeratlig Hilsen.

P. F. V.

Sofus Westergaard.

/Carl Broløs.

En bedre Fremtid i Møde.

Af *Anatole France.*

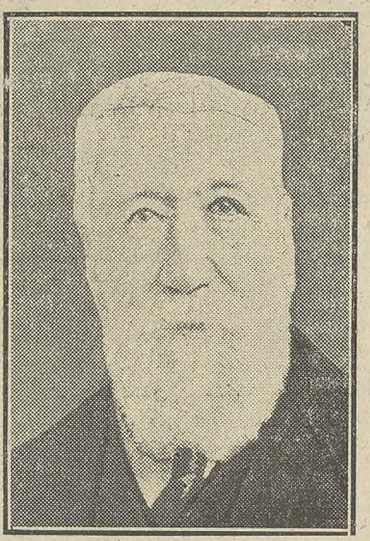

Vi vil, at Freden ikke mer bliver forstyrret. Og vi tilstræber dette Maal med den største Beslutsomhed. Ansete Mænd og ansete Blade bebrejder os dette med stor Strenghed og overdænger os med Spot og Sarkasme. Og dog er i Grunden de samme Folk lige saa lidt som vi Modstandere af Freden, ønsker lige saa lidt som vi en Krig.

Men de ønsker Bevarelsen af Krigen som en stadig Trusel. De ønsker Faren afvendt, men dog stadig forhaanden. Helvedesmaskinen skal ikke brænde løs, men dog stadig forblive ladt. Derfor er de evig alarmerende Krigsrygter, som til Stadighed og med Forsæt holdes vedlige af de reaktionære Partiers Førere og de nationalistiske og moderate Blade.

De, som sætter disse fordærvelige Rygter i Omløb, tror selv kun halvt eller slet ikke derpaa. Men de ser deres Fordel ved at faa Folk til at tro herpaa. Disse Fordele er enhver bekendt, de er af politisk og finansiel Natur. Et Folk med Krigen og Invasionen for Øje er meget let at regere. Det kræver ingen sociale Reformer, og hvis der dog skulde findes Proletarer, der er egensindige nok til af Regeringen og Parlamentet at fordre Gennemførelsen af Love vedrørende fagorganisatoriske Friheder eller andre sociale Krav, vilde alle disse vise Mænd, der regerer os, straks have Svaret paa rede Haand: Proletarer, dette er ikke det rette Øjeblik til at fordre en Forbedring af Eders Forhold! Vi maa nu ikke tænke paa andet end at støbe Kanoner.

Og hvad vilde Svaret være herpaa?

Et Folk, der trues af Krigen og Invasionen, er meget let at faa i Tale

med Hensyn til Rustningsanliggender og Krigsmateriale. Og denne Omstændighed er en fortræffelig Sag for Industrien og Finansen, der gør en udmærket Forretning med Patriotisme.

Verdensfreden vil dog komme, ikke netop fordi Menneskene vil blive saa meget mere fornuftigere — dette tør man næppe haabe —, men fordi en ny Ordning, en ny Videnskab, nye økonomiske Nødvendigheder vil tvinge Menneskene til et fredeligt Samliv, nøjagtig som tidligere Livsbetingelser tvang dem ud i Krigstilstanden og til Krigens Bevarelse. Og vi kan arbejde hen til at forlænge denne Fredsperiode gennem Udbyggelse og Fuldkommengørelse af Forbindelserne mellem Folk og Racer, gennem en rationel Organisering af Arbejdet og gennem Oprettelsen af Verdens forenede Stater.

Og dette er ingenlunde en Drøm, ingen Illusion, der atter vil forsvinde.

Vi kan tværtimod sige, at de drømmer og vil blive skuffede, som, fordi de lever af Militarismen og af den med Magt gennemførte Kolonisering, vugger sig i den Tro, at den nuværende Ordning eller rettere sagt Uorden vil vare evig.

Men tror de det iøvrigt virkelig selv?

Nej, de er sig vel bevidst, at Krigen ikke vil vare evig, og de véd ogsaa, hvordan den vil blive dræbt, og hvad der vil dræbe den.

De véd, at Folkeproletariaterne i en ikke for fjern Tid vil forene sig og danne et enigt Verdensproletariat, som gennem Opfyldelsen af det store Løsen om den broderlige Forening af alle Arbejdere vil sikre Verden en virkelig Fred.

Dogmer.

De Godtfolk, hvis Opgave det er blevet at gøre Livet saa trælsomt som muligt for de daarligst stillede Samfundsklasser, ynder jo at fremstille Kravet om 8-Timers-Dagen som et Dogme, en Troslære, ved hvilken der ikke kan pilles.

Og deri er der egentlig ikke noget galt. Thi der er slet ingen Tvivl om, at den Produktion, som skal til, for at Verden kan gaa sin Gang, saa udmærket kan fremstilles ved en Arbejdstid paa 8 Timer, naar blot Forholdene var saaledes, at alle tog Del i dette Arbejde. Men saadan er det desværre ikke. Tværtimod er Udviklingen gaaet i den Retning, at flere og flere holdes ude fra Deltagelse i Arbejdet for at tilfredsstille Verdensbehovet. Paa den ene Side en voksende Overklasse, der lever af andres Slid, og paa den anden en Hær af Arbejdsløse, som truer med at blive konstant. Den egentlige Grund til dette Misforhold er vel nok den, at de uhyre tekniske Fremskridt og Opfindelser, der har fundet Sted i det sidste Aarhundrede, i Stedet for at komme hele Menneskeheden tilgode kun er blevet til Fordel for et lille Mindretal, der ved deres monopoliserede Stilling har Haands- og Halsret over alle os andre — trods Alverdens Regeringer og Parlamenter, skriver »Typ. Tid.«.

Mange Nationaløkonomer har brudt deres Hjerne med at finde en Vej ud af Mørket. Med Rette føler man det meningsløse i at de tekniske Fremskridt, som skulde lette det menneskelige Arbejde, gaar Haand med Fattigdommen.

Der var blandt disse Mænd en — Malthus hed han —, som søgte at faa Verden til at tro, at Fattigdommens Aarsag var Overbefolkning. Det var saadan en rar gammeldags Lære at slaa sig til Ro med. Man skulde bare have Taalmodighed og vente, til Pest, Krig og anden Djævelskab kom over os. Saa vilde det blive bedre. Efter denne Lære skulde man tro, at det vilde trække sig i Lave nu, da Verdenskrigen har ryddet mindst en Snes Millioner af Vejen, foruden alle de utallige Ofre, der bag efter som Følge af denne Katastrofe er gaaet ad undas.

Kendsgerningerne fortæller os noget ganske andet.

Nu melder der sig ny Vismænd, som spaar, at naar blot vi faar en længere Arbejdstid og Lønnen bliver sat ned til det halve, da vil Arbejdsløsheden blive en saga blott. Denne Paastand er fremsat saa tidt — saa tidt, at den er gaaet over til at blive et Dogme for en Del af vore Arbejdsgivere. Men hvor er Garantien for Paastandens Rigtighed? Det er — synes vi — langt lettere at bevise det modsatte.

Hvorledes ser det f. Eks. ud i Tyskland, hvor Arbejdernes Løn nu forholdsvis kun er Halvdelen af, hvad den udgjorde før Krigen? Vi véd, at der dernede hersker en meget stor Arbejdsløshed. Efter det opstillede Dogme skulde Arbejdsløsheden jo være som blæst bort, thi den Lønreduktion, de tyske Arbejdere har bøjet Nakken ind under, er dog af den Beskaffenhed, at vi vægrer os ved at tro, at vore hjemlige Arbejdsgivere selv i Drømme har kunnet tænke sig noget lignende gennemført her.

Nej, med Garantien er det smaat bevendt — ganske simpelt fordi Paastanden hviler paa et falsk Grundlag. Arbejdsløsheden har ganske andre Aarsager. Den har først og fremmest sin Rod i den Meningsløshed, at den allerstørste Del af Menneskeheden er berøvet Adgangen til deres Hjem: Jorden med alle dens Rigdomskilder.

Mere Prisstigning.

Firmaet Holger Jørgensens Tobaksfabrik, Larsbjørnstræde 24, København, meddeler, at det fra 1. Maj udsendes ny Prisliste om Tobak og Cigarer. Den nye Prisliste vil imidlertid bringe betydelige Prisforhøjelser foranlediget af den nye Tobakstold etc., men indtil 1. Maj ekspederes Ordre fra gammelt Lager til uforandrede Priser.

Vi henviser iøvrigt til Annoncen her i Bladet i Dag.

Ved Graven.

Fru Kragh: Saa, lille Niels, — nu kan du ikke staa der og tude mere, — husk, du skal til Gravøl paa Amalienborg.

Sejrsdagen den 11. April

Valgdagen den 11. April vil staa som en Milepæl i Arbejderbevægelsens Historie herhjemme, men samtidig er det en Mærkedag, der kommer til at danne Skel i dansk Politik.

Socialdemokratiets kolossale Fremgang og Venstres rivende Tilbagegang er de to Ting, som giver dette Valg sit Præg, og gør det ganske særlig betydningsfuldt.

Kom dette Resultat som en Overraskelse? Baade Ja og Nej! For Nogles Vedkommende kom det naturligvis som en baade stor og ubehagelig Overraskelse, men det var dog sikkert kun for de mest inkarnerede Venstreagrarere, hvis sociale Forstaaelse kun omfatter de øjeblikkelige Friser paa Smør og Flæsk, Folk, som aandeligt talt ikke kan se ud over deres eget Markskel, for de Mennesker var Valgresultatet sikkert en ligesaa forbløffende som smertelig Overraskelse. Os andre overraskede Valget ikke; vi havde baade forudset og forudsagt, at det vilde gaa saaledes, selv om Strømkæntringen maaske blev voldsommere end enkelte af os havde turdet tro. At Højre holdt Stillingen saa godt maa unægteligt forekomme mærkeligt i Betragtning af den forvrøvlede Politik, dette Parti har gjort sig bemærket ved i den forløbne Rigsdagssamling, men Forklaringen maa søges i Erhvervspartiets Forsvinden og i den Omstændighed, at der ved forrige Valg faldt en Del Bystemmer paa Venstre, der normalt tilhører Højre. Tiden vil vise, at Højres Fremgang er et rent forbigaaende Fænomen.

Valgets Lære.

Venstres politiske Magtstilling har hidtil været noget af et Dogme; dette Parti skulde ifølge en ret gængse Opfattelse være næsten uovervindeligt paa Landet. Selv efter at Socialdemokratiet igennem en Aarrække ved Valg efter Valg har kunnet notere en stadig og voksende Fremgang, har denne mærkelige Opfattelse alligevel formaaet at holde sig; hertil har Partiets dominerende Stilling indenfor langt de fleste af vore Sogneraad selvfølgelig i høj Grad bidraget; og en stærk, fra gammel Tid, vel indarbejdet Presse har holdt Liv i Overtroen paa Venstres Urokkelighed paa Landet. Valget den 11. April viste, at det netop er en Overtro, og det er for os noget af det mest glædelige ved dette Valg.

Venstre har gennem sin Politik forlængst vist sig som en meget slet Talsmand for Størstedelen af Landbefolkningen. Den store Fremgang, Valget gav Socialdemokratiet paa Landet, viser, at Landbefolkningen har forstaaet dette.

Valgets Lære er da denne: Mythen om Venstre som det store Folkeparti, der er uantasteligt i sin politiske Magtstilling, fordi den brede Landbefolkning samles i tæt, sluttet Fylking om det, har tabt sin Kraft. Venstre har forlængst mistet Fodfæstet i Byerne, nu er det i Færd med ogsaa at miste det paa Landet. Omvendt viser Valget, at det ikke er Byernes Underklasse alene, der slutter sig til Socialdemokratiet, men at ogsaa Landunderklassen samles om Socialismens Idéer.

Valgets Følger.

Den første Følge af Valgresultatet foreligger allerede. Hr. Neergaard har indgivet Ministeriets Demission, og Kongen har derefter tilkaldt Socialdemokratiets Formand, Th. Stauning, og anmodet ham om at danne den ny Regering. Hvem der vil faa Sæde i Danmarks første socialdemokratiske Regering vides endnu ikke, alle de Ministerlister, Bladene hidtil har offentliggjort, er kun Gisninger, men at Socialdemokratiet vil komme til at danne den ny Regering er givet.

Hele Danmarks Underklasse vil hilse dette Resultat af Valget med Glæde, og det gælder ikke mindst Landarbejderne; vi har ganske særlig Grund til at føle os stolte og tilfredse med Udfaldet af Valget, ikke for det Bidrag, vi selv har ydet hertil, i den Henseende har vi jo kun gjort vor Pligt. Men vi har Grund til at være stolte af, at vort Parti nu er det største i Landet, og vi har ganske særlig Grund til at være tilfreds hermed af Hensyn til den overordentlig store Betydning, det vil faa netop for vor Klasse, og vi tilføjer, for vor Organisation i Fremtiden.

Det Overmod, som Overklassen, og navnlig de store Arbejdsgivere, har lagt for Dagen i de sidste 4 Aar, er ikke gaaet mindst ud over os. Men dette Overmod stod i høj Grad i Forbindelse med Bevidstheden hos Arbejdsgiverne om, at de havde Regeringsmagten her i Landet. Nu har de ikke længere denne Kendsgerning at bryste sig med eller falde tilbage paa, og vi tror, dette vil have en gavnlig Indflydelse ogsaa paa vore Arbejdsgivere. Vi hilser derfor den kommende socialdemokratiske Regering velkommen i Forventningen til det Lovgivningsarbejde, som vi tror, den vil være i Stand til at udføre til Gavn for os alle, men ogsaa i Forvisningen om, at dens Tilstedeværelse vil lægge en Dæmper paa det Fagforeningshad, som vi hidtil har været forfulgt af paa Landet.

Manden, der gik.

Manden, der kommer.

Landarbejderbladets Udsendelse.

Med April Kvartal træder den sædvanlige Sommerordning for vor Blads Udgivelse atter i Kraft; det vil altsaa sige, at »Landarbejderbladet« i det kommende Halvaar normalt kun udkommer hver fjortende Dag. Næste Nummer af »Landarbejderbladet« udkommer Fredag den 2. Maj.

Arbejderklassens Pligt

Ved **L. Jouhaux,**

Formand for den franske Landsorganisation og Næstformand i Den internationale faglige Central.

(I. F. C.) Den internationale Arbejderklasse bør ved alle sine Bestræbelser indrømme Kampen mod Krigen den første Plads.

Det var Jaurès, der engang erklærede, at Proletariatet burde betragte det som sin første Pligt at virke for en almindelig Afrustning.

Og hvordan kunde det ogsaa være anderledes!

Det er ingen Tilfældighed, at Arbejderklassen fra Begyndelsen af er indtraadt for Fredstanken; thi den nuværende Generation har desværre i alt for høj Grad faaet Bevis for, at Arbejderidealet er uforeneligt med Nationalismen, Militarismen og Krigen.

De frygtelige Erfaringer fra Krigsaarene 1914—1918 har lært Arbejderne, at de er de udsete Ofre for internationale Konflikter og al den Elendighed, som disse har til Følge.

Ikke alene, at Millioner af deres Brødre har maattet udgyde deres Blod paa Slagmarkerne, havde og endnu har at bære alle Efterkrigstidens Lidelser og Savn, men det er ogsaa dem, der maa bøde for Desorganisationen og Ruinerne i alle Lande, dels gennem den herskende Arbejdsløshed, hvorunder Millioner af Familier lider og hvis Følger danner en Fare for den kommende Generation, dels gennem de elendige Levebetingelser og Underernæringen. Og alle rammes i samme Grad af de i de sidste Aar foretagne Angreb paa Arbejdsbetingelserne og Arbejdsrettighederne.

Forarmede og med begrænset Kraft og Midler frister Arbejderklassen efter Krigen en kummerlig Tilværelse, medens Kapitalismen har høstet uhyre Fordele af Krigen.

Med ubestridelig Klarhed og Skarphed har Begivenhederne modbevist de fremsatte Paastande om, at det gamle Regimente stod foran sit umiddelbart forestaaende Sammenbrud og sin uundgaaelige Bankerot. Den Reaktionens Bølge, som skyllede over hele Verden, har trængt Arbejderklassen over i en Forsvarsstilling, og selv dette Forsvar er til Tider meget vanskeligt.

Det vilde være til ingen Nytte, at ville skjule disse Kendsgerninger og Vanskeligheder, som stiller sig hindrende i Vejen for vor Aktion. Tværtimod bør vi modigt og værdigt betragte Forholdene som de er, tage Lære af dem og føje dem til de Grunde, som allerede tidligere gjorde os Krigen forhadt.

»Ikke Fædrelandet,« sagde engang Digteren Lamartine, »er under Krigen udsat for den største Fare, men Friheden; Krigen betyder næsten altid Diktatur.«

Men dens Misgerninger er ikke udtømt hermed. Altid har Krigen Reaktion og ofte Diktatur i sit Følge. De sidste fem Aar har paa den mest overbevisende Maade belært Menneskeheden herom. De forskelligste Arter af Nationalisme, som nærer sig gensidigt, som gensidigt bidrager til at gøre Hadet og Mistilliden større, som under Paaskud af gensidig Bekæmpelse i Virkeligheden understøtter hinanden, alt dette betyder faktisk Frihedens Ophævelse.

Vi kender desværre kun alt for mange Eksempler paa og vi véd kun alt for godt, at Nationalismen i alle dens Afspejlinger, enten den optræder i utilsløret Form af Diktatur eller i Form af en hyklerisk maskeret Udnyttelse af patriotiske Følelser, gaar sammen med de kapitalistiske Magter, for forenet at vende sig mod Arbejderklassen, hvis Rejsning den frygter.

Ofte er der med Krigen forbunden den Hensigt og Virkning, at aflede Folkene fra deres Frihedsstræben, dog altid fører den til at forhindre Virkeliggørelsen af Frihed og Retfærdighed. Arbejdernes Pligt som Klasse er det derfor at modsætte sig Krigen og bekæmpe alle Krigsaarsager. Og denne Pligt dækker sig med alle de Bestræbelser, der gaar ud paa at muliggøre Menneskehedens Fremskridt og forsvare den mod alle Anslag, som vilde besudle den med Blod og Skændsel.

Køb Kaffe til halve Priser.

Vi sælger nemlig nu Kaffe direkte til Forbrugerne fra vort Engros-Lager og tilbyder Dem derfor vore bedste Kvaliteter til næsten halve Priser. — De sparer fra 1½ Kr. til 1 Kr. paa hvert ½ kg. Kaffe, De bruger, naar De køber hos os. — Vi tilbyder:

Nr. 1.	Ekstrafin Kaffe, ægte arabisk Mokka- og Java-Blanding, pr. ½ Kilo	187	Øre
Nr. 2.	Ekstrafin Kaffer, Mokka- og Java-Blanding	163	—
Nr. 3.	Fin Kaffe, Java- og Domingo-Blanding	153	—
Nr. 4.	Garanteret ren Kaffe med Java-Blanding	122	—

Kaffen leveres hel brændt eller malet.

Kaffetilsætning føres til Engros-Priser. Pr. 5 kg. franko overalt i Danmark. Skriv straks til

Nørrebros Kaffelager, Nørrebrogade 28, Afd. L. Kbhvn. N. Telf. Nora 5302

Han synger i Badet,

for han tager „Kruschen Salt" hver Morgen, og han synger ikke uden Grund, for han føler sig rask og stærk og glad, takket være den lille Dosis Kruschen Salt.

De fleste Mennesker forsømmer i høj Grad Plejen af de indre Organer, hvilket foraarsager Træthed, daarlig Fordøjelse, urent Blod, daarligt Stofskifte, daarligt fungerende Nyrer og Lever og mange andre Onder. Kruschen Salt tilfører netop Legemet de Saltkrystaller, som udrenser og stimulerer Organerne, Cellevævet og hele Systemet, samt opløser alle Urenheder i Blodet. Kruschen Salt bringer straks Fordøjelsen i Orden, og man befinder sig derfor godt, naar man tager Kruschen Salt.

Kruschen Salt hos Materialister og Købmænd à Kr. 3.50 til 100 Dage.

„Det er den lille daglige Dosis, der gør det."

Vær Deres egen Tobakshandler!

Indsend Ordre straks, da Priserne forhøjes fra 1. Maj!

Bemærk nedenstående Uddrag af vor Prisliste.

RØGTOBAK:			SHAGTOBAK:			CIGARER		
Melange A	½ kg. Kr.	1,35	Shagtobak Nr 1	½ kg. Kr.	1,90	Puerto	100 Stk. Kr.	6.00
Landmandstobak		1,80	Biskop Nr. 1		2,00	Dessert		8,00
Jæger Melange		2,00	Derby Mixture		2,00	Peter Jensson		8,00
Melange B.		2,50	Louisiana		2,65	Snob (mild)		8,00
Holl. Vaaben Tobak		2,50	Lys Virginia Shag		3,00	Consul		10.00
Varinas Melange		2,80	Moss Rose		3,00	Ilse		10,00
Batavia Melange		3,00	Rischmond Birds Eye		4,50	Gloria		10,00
Java Melange		3,00	Pax (lys og let)		6.00	Flora		12,00
Ren ubl. Domingo Nr. 1		3,00	Sm. Sk. Mel. Skraa i Daaser	Kr.	3.00	La Palma		12,00
T. Vergulden Zeepaard		3,50	CERUTTER:			Jockey Club		12,00
Ægte sort C		3,50	Flor Fina	100 Stk. Kr.	4,00	Regent		15,00
De Volle Knaster		4,00	Rita ell. Cubana		5,00	Akuilla		18,00
Cubiana (meget let)		4,50	Nr. 24 (lys og let)		8,00	Prenzados		20.00

Sendes pr. Postopkrævning + Porto. Bestillinger over 25 Kr. portofrit. Frimærker kan sendes som Betaling.

Ingen Risiko! Er Varerne ikke tilfredsstillende kan de byttes eller **Pengene tilbage!**

Holger Jørgensens Tobaksfabrik,

Larsbjørnstræde 24, København K. (Fabrikens Ejendom ved Skt. Pederstræde.)

Største Fabrik for direkte Salg til Forbrugere.

Afdelingerne, fra hvilke vi saa sent som efter den 7. April har modtaget Meddelelser til Bladet om Afholdelse af Generalforsamling før Paaskedagene, skal vi hermed meddele, at disse Meddelelser ikke er optaget i Bladet, fordi Bekendtgørelsen vilde komme Medlemmerne for sent i Hænde.

Redaktionen.

Herstedernes Afdeling afholder sin halvaarlige Generalforsamling paa Roskilde Kro Lørdag den 26. April Kl. 8. Bestyrelsen bedes møde Kl. 7½. Mød alle. **K. Møller.**

Jydstrup Afdeling afholder Møde Torsdag den 24. April Kl. 8 i Jydstrup Forsamlingshus. Forslag til Kongressen vil blive behandlede. Bestyrelsen bedes møde Kl. 7½ til Valg af Næstform. **Marius Nielsen.**

Alsted-Fjenneslev Afdeling. Generalforsamling afholdes Mandag den 28. April Kl. 8 hos Peter Rasmussen, Fuglager. Kom nu allesammen; vi ser jo sjældent mere end tre eller fire Medlemmer, naar vi holder Møder. I véd jo aldrig, hvad der bliver forhandlet paa Møderne. **Peter Hansen.**

Vestsjællands Kredsorganisation afholdt Generalforsamling den 6. April. Chr. Larsen, Buerup, valgtes til Formand og alt vedrørende Kredsen sendes til ham.

Viggo Jensen.

Fuglebjerg Afdeling. Mandag den 21. April, 2. Paaskedag, afholder Fuglebjerg Afdeling og socialdemokratisk Forening i Førslev Sogn stort Møde i Sneslev Forsamlingshus. Til dette Møde har Sofus Westergaard, København, og Henrik Christensen, Dysted, lovet at komme tilstede som Talere. Mødet begynder Kl. 4 Eftm. Efter Mødet vil der blive fælles Kaffebord og Bal for Foreningernes Medlemmer.

Bestyrelsen.

Terslev Afdeling har den 11. ds. afholdt Generalforsamling og til Kasserer valgt Arbejdsmand H. Chr. Nielsen, Terslev (ved Haslev Mejeri) i Stedet for Aksel Johansen, der frabad sig Genvalg. **P. Nielsen.**

St. Merløse Afdeling afholder Generalforsamling paa Merløse Kro Søndag den 27. ds. Kl. 5 Eftm. Alle Medlemmer bedes møde. Generalforsamlingen er beslutningsdygtig uanset de mødtes Antal.

Bestyrelsen.

Samsø Afdeling afholder Generalforsamling Søndag den 27. April Kl. 3 paa Flinchs Hotel med følgende Dagsorden: 1) Regnskabet for sidste Halvaar fremlægges, 2) Valg af Bestyrelse, 3) Kongressen.

Mouritz Hansen.

Sneslev-Nordrup-Faringløse Afdeling afholder ordinær Generalforsamling i Tvindelstrup Forsamlingshus Lørdag den 26. April Kl. 7½. Mød nu talrigt op, Kammerater. Efter dette Valg er der meget at drøfte. **Lars Petersen.**

Snesere Sogns Afdeling afholder Generalforsamling Søndag den 27. April Kl. 3 Eftm. paa Tappernøje Kro. Dagsordenen bekendtgøres paa Generalforsamlingen. Alle Medlemmerne maa møde denne Gang, da der er mange Sager, som skal afgøres.

Hans Andersen.

Østsjællands Kredsorganisation indbyder herved alle under Kredsen hørende Afdelinger til Repræsentantskabsmøde paa Hotel »Dannevirke« i Køge Søndag den 27. April Kl. 1 Eftm. Forslag til Kongressen modtages. Desuden er der mange andre Sager paa Dagsordenen. Alle Medlemmer har Lov til at give Møde, men kun Repræsentanterne har Stemmeret.

P. Nielsen, Terslev, Haslev.

Hjembæk Afdeling afholder ordinær Generalforsamling i Hjembæk Forsamlingshus Lørdag den 26. April Kl. 7½. Dagsordenen oplæses paa Generalforsamlingen. Alle Medlemmer bedes møde. **Kr. Jacobsen.**

Jungshoved Afdeling afholdt Fredag den 4. April Generalforsamling, hvor Niels Rasmussen, Staureby, genvalgtes til Formand, og til Kontrolbestyrer genvalgtes Niels P. Petersen. For Fremtiden opkræves Kon-

Niels Rasmussen.

Hyllinge Afdeling har paa en afholdt Generalforsamling valgt Peter Christiansen, Lerbæk, til Formand. Jens Larsen genvalgtes som Kasserer og valgtes tillige til Kontrolbestyrer. Det vedtoges at forhøje Kontingentet med 50 Øre pr. Maaned fra 1. April d. A. **Chr. Christensen.**

Viskinde Afdeling afholder ordinær Generalforsamling i Viskinde Forsamlingshus Lørdag den 19. April Kl. 7½ Aften Dagsordenen bekendtgøres paa Generalforsamlingen. Alle Medlemmerne bedes give Møde, da der er flere vigtig Sager paa Dagsordenen. **Otto Rasmussen.**

Vestsjællands Kredsorganisation afholdt ordinær Generalforsamling i Slagelse den 6. ds., hvor undertegnedes valgtes til Formand. Alle Restancer, Kontingent og andre Sager vedrørende Kredsen bedes sendt efter Adresse: Arbmd. Chr. Larsen, Buerup, B. M., pr. Jyderup.

Alle Afd., der staar til Restance, bedes venligst indbetale disse snarest, for at have deres Stemmeret ved Valg af Kongresdelegerede. **Chr. Larsen.**

Skamstrup Afdeling afholder ordinær Generalforsamling Mandag den 21. April Kl. 7½ hos undertegn. Mød alle. **C. F. Olsen.**

Fensmark-Olstrup Afdeling afholder ordinær Generalforsamling paa Holme Kro Onsdag den 23. April Kl. 8 Aften. Hvis det skulde vise sig, at den ikke er beslutningsdygtig, vil en ny blive afholdt Kl. 8½, samme Dag og Sted, som saa vil være beslutningsdygtig uanset det mødte Antal Medlemmer. Dagsordenen vil blive bekendtgjort paa Generalforsamlingen. Alle Medlemmer bedes give Møde. **Bestyrelsen.**

Storehedinge Afdeling afholder Generalforsamling Lørdag den 19. April Kl. 8 paa Hotel »Stevns«. Dagsordenen bekendtgøres paa Generalforsamlingen. **Chr. Jakobsen.**

Forlaget »Danmark«s store, aarlige Præmie-Fordeling

finder i Aar Sted den 15. Maj. Af de mange Tusinde Præmier, som Fordelingen i Aar omfatter, skal vi bl. a. nævne: Et 14 Dages Ophold paa Gilleleje Badehotel, Guld- og Sølvure, Kunstsager fra den kgl. Porcelænsfabrik, et 8-Dages Jernbanekort, flere Sæsonkort til »Tivoli« og et komplet udstyret traadløst Modtagerapparat, hvilket vel nok i vor radio-interesserede Tid vil blive Listens mest attraaede Præmie.

Enhver kan deltage i Præmie-Fordelingen. Der stilles ingen Betingelse af nogen Art udover den, at Præmie-Kuponen, som findes i Forlagets omstaaende Annonce, indsendes i udfyldt Stand senest den 12. Maj.

Vor store aarlige

Præmie-Fordeling

finder i Aar Sted den 15. Maj.

Deltagelse i denne store Præmie-Fordeling er fuldstændig

Gratis!

Alle og enhver af Bladets Læsere kan deltage i denne store Præmie-Fordeling. Der kræves **intet Indskud,** og der stilles ingen anden Betingelse af **nogen som helst Art** udover, at nedenstaaende Præmie-Kupon i udfyldt Stand er os tilbagesendt **senest den 12. Maj.**

Præmierne i Aar er inddelt i **Hoved-Præmier** og **Tillægs-Præmier.** Hver af Hoved-Præmierne har en Værdi af fra **10 Kroner** til **150 Kroner** pr. Stk., og hver af Tillægs-Præmierne har en Værdi af fra **5 Kroner** til **25 Kroner** pr. Stk.

Saafremt De **inden 5 Dage** indsender nedenstaaende Præmie-Kupon i udfyldt Stand, **garanteres** der Dem at vinde **baade en** af Hoved-Præmierne **og en** af Tillægs-Præmierne.

Hoved-Præmierne udtrækkes **Torsdag d. 15. Maj** paa Notarius publicus Kontor i København, hvorefter De **gratis og franco** vil faa tilsendt Meddelse om, hvilken Præmie De har vundet. **Tillægs-Præmierne** udtrækkes daglig paa den Maade, at de Deltagere, der **først** indsender Præmie-Kuponen, vinder de **største** Præmier.

Præmie-Kupon

Nr. 44

Indsendes direkte til

Forlaget „Danmark",

Valdemarsgade 10. København B.

Ihændehaveren af denne Præmie-Kupon, der **inden 5 Dage** i udfyldt Stand indsender den, **garanteres** at ville vinde **baade en** Hoved Præmie **og en** Tillægs Præmie ifølge hosstaaende Prospekt. Kuponen er **ugyldig,** saafremt den ikke **senest** er indsendt den 12. Maj. Samtidig bestiller jeg en af Forlagets Realisations-Bogpakker, der skal indeholde saavel **indbundne** som uindbundne Værker til Værdi af mindst 10 Kr., for **kun 3 Kr.**

Navn .....

Stilling .....

Adresse .....

(Bedes udfyldt tydeligt.)

Præmierne!

Af de **mange Tusind Præmier,** som Fordelingen i Aar omfatter, kan vi, af Pladshensyn, her kun nævne nogle ganske faa som: **14 Dages Ferieophold paa Gilleleje Badehotel,** eller et andet Sommerhotel, som Vinderen maaske hellere foretrækker, **8 Dages Jernbanekort** (II. Kl.) paa de danske Statsbaner, Aarskort til »**Tivoli**«, ægte **Guld- og Sølv Herreuhre,** ægte Guld-Armbaandsuhre, **Kunstsager** fra den kgl. Porcellænsfabrik, **Sølvtøj** fra kgl. Hofjuveler Michelsen, Duge og Servietter, uldne Tæpper, **Spisestel til 6 og 12 Personer,** ægte Kodak Fotografiapparater, **Grammofoner** med 6 Plader, ægte **Guld-Armbaand,** Kaffeservicer til 12 Personer, Skindtasker, Rejsegarniturer, Kufferter, og endelig, som Listens største og vist ogsaa mest attraaede Præmie:

En komplet udstyret traadløs Telegraf-Modtagerapparat.

Da Forlaget skal **ombygge og udvide** Lokalerne i sin Ejendom, ønsker det at foretage en **større Realisation** af det liggende Varelager, for at faa dette **ud,** inden at Haandværkerne rykker **ind.** I den Anledning har Forlaget derfor sammensat en Mængde **Bog-Realisationspakker,** som indeholder **store** Værker saavel **indbundne** som uindbundne. Hver af disse Pakker har en Værdi af **mindst 10 Kroner,** men vi sælger dem i disse Dage for **kun 3 Kroner pr. Stk.**

Ønskes ikke denne Realisationspakke, bedes det bemærket paa Præmie-Kuponen. Ønskes den, faar De **Tillægs-Præmie,** som De vinder, tilsendt **sammen** med Bogpakken. Hvilken **Hoved-Præmie,** De vinder, modtager De — som ovenfor nævnt — Meddelse om saasnart Lodtrækningen har fundet Sted **den 15. Maj.** Præmie-Kuponer, der indsendes **senere** end den 12. Maj, er ugyldige og kommer **ikke** i Betragtning ved Lodtrækningen.

Avertèr i „Landarbejder-Bladet".

GIGTSVAGE og RHEUMATISME-Lidende skatter højt

Richters Anker-Pain-Expeller

Det i over et halvt Aarhundrede hævdvundne smertestillende Indgnidningsmiddel

Garanti for Ægtheden: Mærket Anker

FAAS PAA ALLE APOTHEKER

Ryg

FLAG

hver Dag

en FLAG Dag!

Ny store Opkøb af **brugte Militærstøvler 3,500 Par,**

i fortrinlige, jærnstærke Kvaliteter, opkøbte hos og istandsatte paa Hærens Værksteder, realiseres til **7 à 8 Kr. Parret.** Med helt nye eller kun ganske lidt brugte Kærnelæder-Saaler, Endvidere bortsælges **1000 Par Militærstøvler** med nye Træbunde fra 6—7 Kr. Opgiv Nr. eller Rids af Foden og om ønskes kort- eller langskaftede Hægtestøvler. Alt kan ombyttes. To Par portofrit. Skriv strax. Forhandlere antages overalt.

Petersen & Borg, N. Frihavnsg. 61, København Ø.

Husmandsbrandkassen for Danmark

(120.000 Medlemmer, 1050 Mill. Kr. Forsikringssum).

I **Afdelingen for faste Ejendomme** optages: med **blødt Tag,** alle Ejendomme paa Landet, naar Forsikringssummen ved **Indtegningen** ikke overstiger 30,000 Kr., med **blandet Tag,** naar den ikke overstiger 40,000 Kr., og med **haardt Tag,** naar den ikke overstiger 50,000 Kr.

I **Afdelingen for Løsøre** optages: Løsøre beroende i faste Ejendomme overalt Danmark, saavel paa Landet som i Stationsbyer og Købstæder.

I **Tyendeafdelingen** optages: Tyendeejendele uden Hensyn til, hvor disse befinder sig i Danmark.

Moderate Præmier. Kulant Behandling. Hurtig Afregning.

Nærmere Oplysninger faas ved Henvendelse til Distriktsforstanderne, Sognetillidsmændene eller til Hovedkontoret Gl. Kongevej 5, København B Telefon 5150.

Stjerne-Lager

er

den bedste Bajer i Danmark.

Faas overalt!

Sanitets & Gummivarer

Bedst og billigst i Skandinavisk Import, Vesterbrog. 133. Kbhvn. V

Katalog sendes gratis.

Gratis

sendes vort nye ill. Katalog over alle Sanitets-, Toilet-, Gummivarer og gode Bøger. Betydelig nedsatte Priser. Nyt Hovedkatalog. 44 Sider med 200 Ill., mod 75 Øre i Frim. Firmaet **Samariten,** Kbhvn. K. Afd. 29

SKANDINAVIEN AMERIKA LINIE

Eneste direkte Ruter fra København til

Amerika og Kanada

S/S »**Frederik VIII**« afg 1. Maj
S/S **Unitee States** afg 15. Maj

Følgende Skibe vil anløbe **Halifax,** N. S., for Landstigning og Viderebefordring af Passagerer til **kanadiske Stationer:** S/S »**Frederik VIII**« 1. Maj, S/S »**United States**« 15. Maj, S/S »**Hellig Olav**« 29. Maj, S/S »**Oscar II**« 3. **Juli.**

(NB. **Ingen Pasvisering** for Passagerer til **Kanada).**

Nærmere Oplsyninger ved Henvendelse til

Passager-Afdelingen, Kongens Nytorv 8 (Telf. 4700).

Averter i Landarbejderbladet.

EXPRES RUTE til Amerika og Canada

Verdens hurtigste Dampere

Kun 8 Dages Rejse Danmark-Amerika.

Alle Pladser i Separatkahytter

Ill. Rejsehaandbog og nyeste Beretninger om CANADA erholdes tilsendt af

Generalagent C. MOGENSEN

Nyhavn 1. København K.

Billigste Billetter til Syd-Amerika og Australien.

Patent-Strikkemaskinen Ideal

CANADA

Landarbejdere, som paatænker at rejse til CANADA i Foraaret

Jeg er lige hjemkommen fra Rejse i Canada, hvor jeg har truffet saadant Arrangement, at samtlige Passagerer, som kommer til Canada i Foraarsmaanederne med **Cunard Linien's** Dampere, bliver modtaget af paalidelige Førere, der ledsager Passagererne til det vestlige Canada (Winnipeg), og vil de ved Fremkomsten dertil blive anvist Beskæftigelse samt vejledet i enhver Henseende.

Kun Politipas behøves. Ingen Visering. Ingen Indvandringsskat. Alt nærmere ved Henvendelse til:

Generalagent C. Mogensen, Nyhavn 1, Kbh.,

eller mine aut. Agenter i Provinsen.

Bevar Sundheden!

Spis daglig ægte Bi-Honning.

Billigst i Danmark.

6 Pd. 7 Kr. 9 Pd. 10 Kr. inkl Spande. Sendes overalt pr. Postopkrævning, Bestilling paa mindst 18 Pd. portofrit.

Københavns Honninghus, Graabrødretorv 4, København K.

Telf. 6024. Største og ældste Specialfirma. Grundlagt 1829.

Fællesrejse til Canada.

Med Hr. Einer Norden, der har opholdt sig 22 Aar i Canada, som Fører, arrangeres en Fællesrejse med

WHITE STAR LINE.

Afrejse fra Esbjerg eller København den 7. April og med Ekspresdamperen »Regina«, 17000 Tons, fra Liverpool den 10. April.

Indtegning maa ske snarest, da kun et begrænset Antal kan medtages. Paalidelige Oplysninger, illustreret Rejsehaandbog og Kort over Canada tilsendes gratis Ingen Pasvisering eller Indvandringsskat.

Joachim Prahl, Generalagent, Nyhavn 5, København K.

Red.: Marius Olsen. — Rasmussen & Rughs Bogtrykkeri, Læderstræde 11, Kbhvn. K

LANDARBEIDERBLADET
SJÆLLAND

ORGAN FOR LANDARBEIDERFORBUNDET I DANMARK.

Nr. 17 | Fredag den 2. Maj 1924 | 10. Aargang

Aarets Overenskomster.

I Slutningen af April har vi til alle Afdelinger udsendt Ekspl. a den fra 1. Maj gældende Overenskomst mellem Forbundet og Arbejdsgiverforeningen. Til de sukkerroedyrkende Egne medfulgt tillige den for vedkommende Egn gældende Overenskomst med Sukkerroedyrkerforeningen.

Samtidig har vi henledt Afdelingsbestyrelsernes Opmærksomhed paa, at forskellige kommunale Overenskomster angaaende Stenslagning, Vejarbejder etc. foreligger trykt og kan faas fra Forbundet. Det samme gælder Kontraktformularer ang. alle forekommende faste Tjenesteforhold. Gennem disse af Forbundskontoret udarbejdede Kontrakter sikres der Medlemmerne Aflønning i Henhold til den til enhver Tid bestaaende Overenskomst, og anbefaler vi, at disse Kontrakter anvendes i saa stor Udstrækning som muligt.

Samtlige Tryksager bedes altid bestilt gennem den Afdeling, man staar tilsluttet, og vi maa indtrængende henstille til Medlemmerne ikke at indsende Bestillingen direkte til Forbundskontoret. Grunden hertil er først og fremmest den, at vi sjældent af en Brev kan se, om Bestilleren er Medlem af vort Forbund eller ikke, og vi har jo ingen Interesse af at forsyne uorganiserede Folk med Oplysninger om de overenskomstmæssige Lønninger osv. Direkte Bestillinger paa Overenskomster etc. fra private Folk vil derfor som Regel ikke blive efterkommet. Dernæst betyder det ogsaa et uforholdsmæssigt Spild af Arbejde og Porto at ekspedere Tryksagerne enkeltvis til Medlemmerne i Stedet for samlede Forsendelser til Afdelingerne.

Oscar Levinsen.
/Vilh. Rasmussen.

Køb Arbejdsløsheds-loven.

Arbejdsløshedskassen har reguleret Prisen og betaler Portoen for Forsendelsen.

Som bekendt har vi nu igen faaet en ny Arbejdsløshedslov, gældende fra 1. April 1924. Da det har sin store Betydning, at Tillidsmændene og eventuelt Medlemmerne kender Lovens Bestemmelser og det tillige volder Vanskeligheder at faa fat i Loven hos Boghandlrne, idet der ikke er mange, der handler med den, har Arbejdsløshedskassen anskaffet et Oplag som sælges billig til dem, der ønsker at købe den.

For en Fuldstændigheds Skyld har vi dog samtidig vedføjet de 2 stadig gældende Cirkulærer fra Ministeriet, og som omhandler Lovens Bestemmelser, nemlig Cirkulærerne om de nye Regler for Arbejdsløshedskortenes Anvendelse og om Regler for Udbetaling af ekstraordinær Understøttelse Tillægshjælp, Børnetillæg og fortsat Hjælp).

Alle 3 Dele er samlet i et Hæfte, pænt indbundet i et smukt stift Bind.

Arbejdsløshedsloven alene koster i Boghandelen 50 Øre uden Omslag.

Hos Arbejdsløshedskassen kan alle 3 Dele købes for 50 Øre pr. Stk., gratis tilsendt, idet Arbejdsløshedskassen har betalt de 2 Cirkulærer og Hæftningen samt leverer Konvolut og Porto til Forsendelsen.

Men en Betingelse for at faa den til den opgivne Pris er, at Betalingen for det bestilte Antal indsendes sammen med Bestillingen.

Beløbet maa gerne sendes i Frimærker.

Da denne Lov er vedtaget med Tilslutning fra alle Partier paa Rigsdagen, antages den at faa en længere Gyldighed end de sidst foregaaende Arbejdsløshedslove.

Det henstilles derfor til Medlemmerne i stor Udstrækning at købe Loven, og vi anser det for rimeligt, at hver Afdeling af sin Kasse køber 2 Stk. og leverer en Lov til Formanden og 1 til Afdelingens Kontrolbestyrer. Men disse Love skal da følge

AALBORG · BRØNDUM · HOBRO
AKVAVITTER

med til den nye, naar der skiftes Tillidsmænd. Ved selv at købe den, bliver det jo personlig Ejendom.

Af Hensyn til Oplaget bedes Bestillingen indsendt snarest mulig.

Husk: Betalingen skal følge Bestillingen. Skriv tydelig og fuldstændig Adresse.

Sofus Westergaard,
Azeleavej 22¹.
København, Valby.

Fortegnelse over nye Medlemmer

Ubby	2
Jordløse, Sjælland	2
Klippinge Magleby	2
St. Merløse	1
Ringe	1
Hillerød	2
Gloslunde Græshave	10
Sværdborg	2
Boller	2
Herstedernes	3
Ønslev	1
Ørsted (Sjæll.)	1
Sdr. Kirkeby	4
Tirsted	1
Skanderborg	1
Jydstrup	1
Kværkeby	2
Voldum - Rud	1
Samsø	4
Flødstrup - Revninge	1
Smørum	1
Viskinge	14
Aastrup	3
Allingaabro	2
Als	1
Birket	2
Borre	1
Branderslev	1
Broust	3
Brændekilde - Sanderum	1
Bækmarksbro	1
Bøstrup	2
Dannemarre	1
Davinde	3
Dronninglund	2
Døllefjelde - Musse	1
Everdrup	4
Frejlev	1
Frørup	1
Frøslev	1
Fuglede	1
Gandrup, Ø. Hassing	1
Gedser	3
Gistrup - Nøvling	1
Gjelsted	2
Grænge	1
Haarlev	1
Hadbjerg - Ødum	1
Hald	1
Halsted Aunede	3
Haslev	1
Heils	1
Herfølge	3
Herløv	3
Hindsholm	3
Hjembæk	1
Hjertebjerg	1
Hjortshøj	4
Horslunde Nordlunde	4
Horne	2
Hornstrup	3
Humble	2
Humlum	1
Hvilsager	2
Hyllinge	2
Højslev - Kirkeby	2
Hørning	3
Hørve - Faarevejle	1
Idestrup	2
Jerslev	1
Jungshoved	1
Kappel	4
Kippinge - Brarup	1
Kongerslev	1
Kongstrup, Tølløse	1
Kraghave	1
Kundby	2
Købelev	2
Ljørslev	6
Løgten	1
Løjtofte	2
Løsning	1
Løve	1
Maarslet	1
Mern	2
Mørdrup	3
Nærum o. O.	2
Nørre - Aaby	2
Nørup	1
Odense	1
Ondløse	1
Otterup	3
Ousted - Taaning	3
Pjedsted	1
Raarup	2
Raklev	3
Redsted - Hvidbjerg	1
Refsvindinge	1
Regstrup	2
Rodskov	1
Ryde Landet	2
Rønde	2
Ryrby	1
Skt. Hans - Skt. Olaj	11
Saltum	8
Sandby	1
Sengeløse	2
Silkeborg	1
Skamstrup	1
Skive	6
Skærbæk	1
Skørping	1
Slangerup	1
Slemminge	1
Sludstrup	2
Snedsted	1
Snesløv	1
Starup - Nebel	1
Stillinge	1
Stokkemarke	1
Storehedinge	1
Svanninge	3
Sæby - Buerup	2
Søllested - Vedtofte	2
Sdr. Bjært	1
Sdr. Broby	2
Sønderby	3
Taagerup	1
Taars o. O.	5
Taars - Vendsyssel	15
Terslev	1
Thorslunde - Ishøj	2
Tjæreby	1
Tommerup	2
True	1
Tryggelev - Fodslette	7
Nudse - Næs	2
Tullebolle	1
Tune	2
Udby (Jylland)	1
Uldum	5
Ullits - Foulum	1
Urlev - Stenderup	1
Vaarst	1
Veggerslev	1
Veggerløse	1
Vestenskov	6
Vesterborg	2
V. Hassing	3
V. Hjermitslev	3
Viemose	2
Vindeby	2
Vodskov	1
Vollerslev - Gørslev	3
Vrejlev	4
Ødis	2
Ønslev	1
Ørsted (Jylland)	1
Ørum (Viborg)	2
Østermarie	4
Østofte	1

Ialt 349 Medlemmer.

Fra Arbejdsløshedskassen.

Kasserer: Husk Medlemsfortegnelser og Afkrydsningslister.

Som sædvanlig maatte Arbejdsløshedskassen igen i Aar skrive til ca. 50 Afdelingers Kasserer g minde dem om Indsendelsen pr. 31. Marts og Oversigt over indbetalt Kontingent, og endnu den 29. April, 14 Dage efter den fastsatte Frist for Indsendelsen, mangler vi Fortegnelse fra over 40 Afdelinger.

Hvorfor skal det være nødvendigt for Arbejdsløshedskassen at ofre Porto paa saadanne Rykkerskrivelser?

Spørg Kontrolbestyreren, hvad han og de Arbejdsløse vilde sige, hvis Kassen ventede i 14 Dage over Tiden med at sende Understøttelsen.

Skal der ikke være lige Ret for alle?

Indsend nu endelig Medlemsfortegnelse og Afkrydsninger pr. omg. — Materialet blev jo udsendt fra Arbejdsløshedskassen omkring

Foreningsfaner
Fanedekoratør **P. PETERSEN,**
Egegade 3, København N.
— — Telefon: Nora 2091 y. — —

Averter i Landarbejderbladet.

K A N A D A

Fællesrejser
arangeres i Foraaret 1924 med
Den nye direkte Rute
til kanadisk Havn.
(Eneste direkte Linie).
s/ „United States" afgaar fra København 15. Maj.
„ „Hellig Olav" afgaar fra København 29. Maj.
„ „Oscar II" afgaar fra København 3. Juli.
Bemærk! I den kanadiske Landingshavn (Halifax, N. S.) vil **Hr. Carl Jacobsen** modtage vore Passagerer og være disse behjælpelig.
Alle Oplng. ang. saavel Søreisen som Jernbanerejsen erholdes igennem
SKANDINAVIEN-AMERIKA LINIENS
Passager-Afdeling, Kongens Nytorv 8, København K.
og de beføjldmægtigede Agenter i Provinsen.

den 20. Marts; 5 Uger til Udfyldelsen maa dog være rigelig Tid.

Kontrolbestyrer: Husk Afmelding af de Arbejdsløse ved den komm. Arbejdsanvisnings Kontor.

Det er jo nu heldigvis bleven Tøvejr, og vi er over den værste Arbejdsløshed.

Hvor forfærdelig Vinteren har været fremgaar af, at vi for Aaret fra 31. Marts 1923 til og med den 1. April 1924 har udbetalt over 491,000 Kr. i Understøttelse, hvoraf over 151,000 Kr. alene for Marts Maaned.

Kotrolbestyrerne erindres nu om endelig at huske at faa de Arbejdsløse frameldt Arbejdsanvisningen, efterhaanden som de kommer i Arbejde.

Medlemmerne erindres om, at de har moralsk Pligt til altid at holde Kontrolbestyreren underrettet om, hvorvidt de er i Arbejde eller er arbejdsløse.

De, der staar tilmeldt Anvisningen, kan jo risikere at blive anvist Arbejde derigennem. Derfor maa Medlemmer, der er i Arbejde, ikke staa anmeldt som ledige.

Sofus Vestergaard.

Afdelingsmeddelelser og Annoncer.

Paa given Foranledning skal vi meddele, at Afdelingsmeddelelser skal sendes til Bladets Kontor, og Annoncer skal sendes til Hr. Willy Carlsen, Nr. Farimagsgade 47, St., København K.

Altsaa alle Meddelelser angaaende Møder og Generalforsamlinger skal sendes til Bladets Kontor, Azaleavej 22, Valby, København, og ikke til Annonceekspeditionen eller Trykkeriet, som nogle Afdelingsledere gør det.

Arbejdets Gang

Erstatning for brudt Fæstemaal.

Forvalter Beck-Hansen, »Broksø«, antog i August i Fjor Medlem P. Hansen, der dengang arbejdede paa Nabogaarden »Raunstrup«. Hansen skulde tiltræde som Striglemand paa »Broksø« 1. Novbr. I Mellemtiden opstaar der paa »Raunstrup« en lille Konflikt, og Forvalter Beck-Hansen, der med Rette eller Urette antog, at P. Hansen var Ophavsmanden til denne, meddelte nu vort Medlem, at der ikke var Brug for »Bolscheviker« paa Broksø, saa han vilde — trods den foreliggende Fæsteseddel — ikke blive modtaget og anvist Bolig og Arbejde dér.

Da Forbundet forgæves nogle Dage før 1. Novbr. forsøgte at gøre Forvalteren forstaaeligt, at det var ulovligt at løbe fra et indgaaet Fæstemaal, maatte vi paa P. Hansens Vegne anlægge Sag mod Godsejer Post til »Broksø«. Efter at Sagen har været behandlet ved flere Retsmøder i Næstved, og efter at der ved Retterne i Hornslet og København har været foretaget Vidneafhøringer, har Godsejer Post nu ved Forlig betalt vort Medlem en Erstatning paa 500 Kroner. Ialt har Beck-Hansens Nægtelse sikkert kostet Godsejer Post mindst 800 Kr.

Om Bealing for Stenflækning var der mellem Medlemmer af Radsted Afdeling og Skovridder Bornebuch, Hardenberg, opstaaet Uenighed. »Hardenberg« skal i indeværende Foraar udstykkes, og Godset ønskede forinden at realisere en Del gamle Stengærder paa de udstykkede Jorder, saaledes at Stenene anvendes til Udbedring af Skovvejene. Skovridder Bornebuch bød for Flækning alene 3 Kr. pr. m³, hvilket vore Medlemmer fandt for lidt. Ved en om Sagen afholdt Mægling enedes man om, at Prisen for Flækning og Opsætning paa Stedet ansættes til 3 Kr. 60 Øre pr. m³.

Afhugning af Stokløbere. Interesserede Læsere af vort Blad vil huske en Sag ang. Afhugning af Stokløbere i Roemarker, der flere Gange har været omtalt. Propr. Munk, Karlebygaard, forlangte i Fjor af 3 Arbejdere, at de uden Ekstrabetaling skulde afhugge Stokløberne ved 3. Gangs Lugning. Da vore Medlemmer ikke uden videre vilde indgaa paa dette, nægtede Munk at betale dem for Arbejdet ved 3. Gangs Lugning, nægtede at udbetale et Depositum af 50 Kr., som 2 af Arbejderne i deres Egenskab af Sæsonarbejdere havde stillet for Roernes rettidige Optagning, og nægtede dem trods det stillede Depositum at optage de Roer, de havde luget.

Vi indklagede Arbejdsgiverforeningen for Land- og Skovbrug i Maribo Amt paa Propr. Munks Vegne for Den faste Voldgiftsret og nedlagde Paastand om, at Munk skulde betale vore Medlemmer for det udførte Arbejde og for Optagningsarbejdet, han havde nægtet dem.

Retten kom i første Omgang til det Resultat, at Spørgsmaalet om Afhugning af Stokløbere maatte afgøres af en faglig Voldgiftsret. I Henhold til Overenskomstens Bestemmelser blev der derpaa nedsat en faglig Voldgiftsret, hvis Formand var Landsretsdommer O. Haack. Retten kom til det Resultat, at Stokløbere *ikke kan kræves afhuggede uden Ekstravederlag.* Nu skulde man jo tro, at Sagen dermed var klaret, og at saavel Arbejdsgiverforeningen som Proprietær Munk maatte være klar over, at da vore Medlemmers Vægring ved at afhugge Stokløbere var kendt berettiget, var der ingen Vej uden om, men at man maatte betale dem for deres Arbejde. Ikke desto mindre stillede saavel Organisationen som Arbejdsgiverne sig absolut afvisende overfor vort Krav, og vi nødsagedes derved til paany at ulejlige Den faste Voldgiftsret med et Søgsmaal. Sagen var

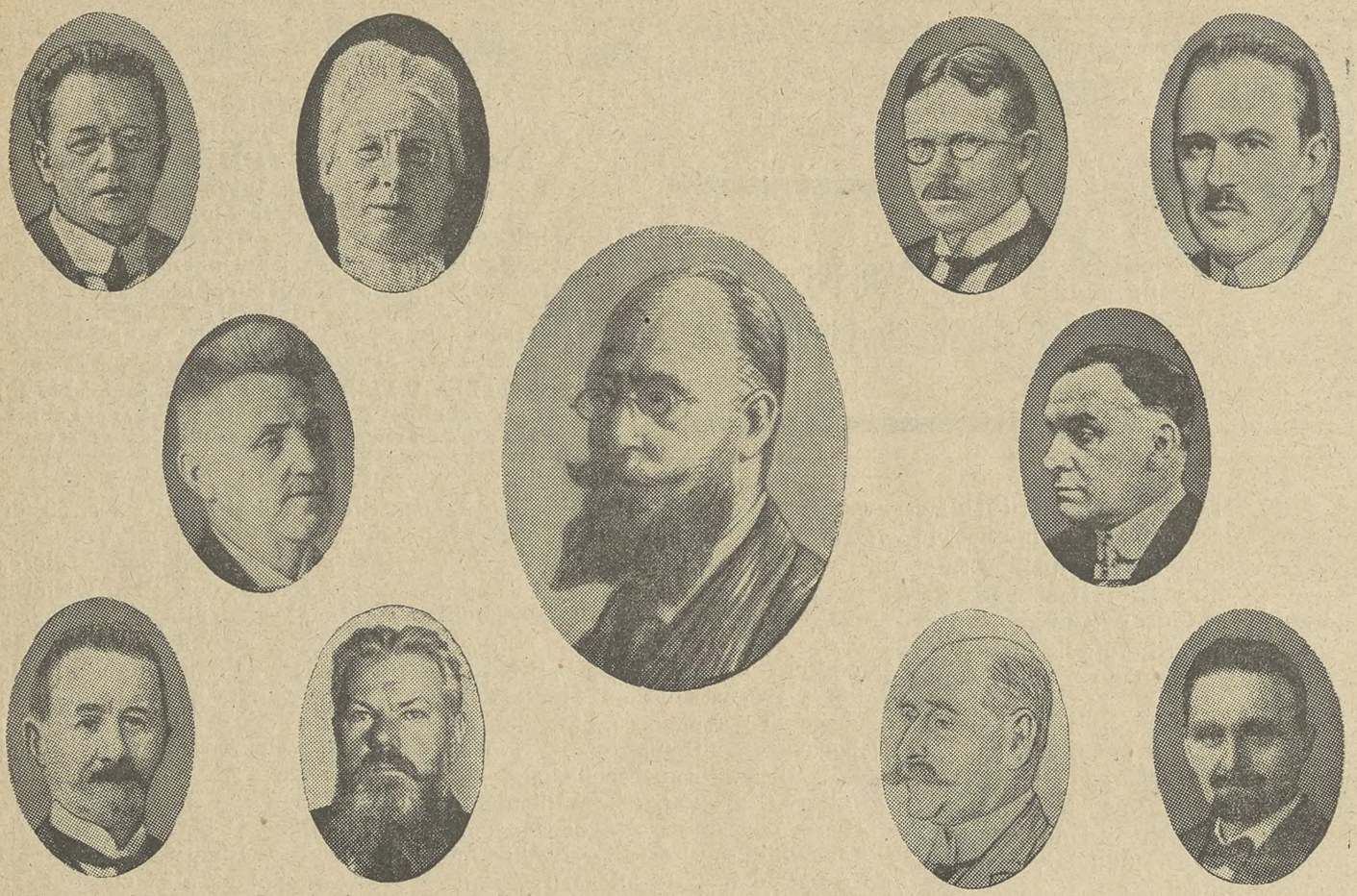

Danmarks første Arbejderregering.

Danmarks første Arbejderregering er altsaa nu en Kendsgening. Ovenfor bringer vi Billeder af dens Medlemmer; de fleste af dem er kendt paa Forhaand indenfor Arbejderbevægelsen, til hvis bedste Navne de hører.

Udenrigsministeren er den eneste, som ikke tidligere har haft direkte Tilknytning til Arbejderbevægelsen; han har aldrig tilhørt noget politisk Parti, men altid næret varm Interesse for Arbejderspørgsmaalet og fulgt Socialdemokratiets Arbejde med Sympati; han anerkendes fra alle Sider som en fremragende Dygtighed paa sit særlige Omraade og har gjort vort Land store Tjenester som Gesandt i flere af de store europæiske Lande.

I det hele gælder det for Staunings Regering, at den ikke blot er mere end ensartet, men ogsaa hvad personlige Evner og saglig Dygtighed angaar staar langt over sin Forgænger.

I Tirsdags aabnede Statsminister Stauning den nyvalgte Rigsdag, der er indkaldt til en ekstraordinær Samling. Der er nemlig to Spørgsmaal, som vil komme til at lægge Beslag paa Rigsdagens Tid i denne Sommersamling, nemlig Valutaspørgsmaalet og Huslejelovgivningen.

Om Resultaterne er det for tidligt at spaa, men Arbejderklassen kan imødese disse to Spørgsmaals Løsning med Tryghed. Valgdagen d 11. April har taget den værste Braad af den Overklassereaktion, der beherskede Rigsdagsarbejdet under Ministeriet Neergaard.

Ministeriet Stauning varsler om en ny Tid i Dansk Politik og en bedre Tid for det arbejdende Folk.

Paa ovenstaaende Billede ses i Midten Statsminister Th. Stauning. Til venstre fra oven: Trafikminister Friis-Skotte, Undervisningsminister Fru Nina Bang, Forsvarsminister L. Rasmussen, Kirkeminister Dahl og Socialminister F. J. Borgbjerg. Til højre fra oven: Finansminister Bramsnæs, Justitsminister Steincke, Udenrigsminister Moltke, Indenrigsminister Hauge og Landbrugsminister Bording.

---

til Behandling den 21. Marts. I Rettens Protokol hedder det herom:

»Iøvrigt forligtes Sagen saaledes, at Søren Rasmussen faar Betaling for 3. Gangs Lugning samt for Depotet, ialt 94 Kr. 59 Øre, samt Ret til Efterbetaling i Forhold til det af ham udførte Arbejde, og at der i Erstatning for Optagning og for den dertil hørende Efterbetaling udbetales ham af Proprietær Munck **ialt 400 Kr.** den 1. April d. A. gennem Organisationen.

Chr. Villadsen faar Betaling for 3. Gangs Lugning samt for Depotet, ialt 85 Kr. 17 Øre, hvorhos han har Krav paa Efterbetaling i Forhold til det af ham udførte Arbejde, og i Erstatning for Optagning og for den dertil hørende Efterbetaling faar udbetalt af Proprietær Munck **150 Kr.**, der betales den 1. April d. A. gennem Organisationen.

Hvad endelig Johannes Hansen angaar, afgøres Sagen for hans Vedkommende paa den Maade, at Proprietær Munck, i hvis Hus han bor, giver ham Kvittering for et Aars Husleje til 1. Maj 1924, saaledes at alt Mellemværende mellem Munck og Johannes Hansen dermed er afgjort.«

Domsudskriften taler jo for sig selv. Vore Medlemmer fik ikke alene, hvad de havde tilgode for det udførte Arbejde, men ogsaa en betydelig Erstatning for det Optagningsarbejde, der blev dem nægtet.

Bill.

HUSK AT FRANKERE BREVENE

Da det ofte hænder, at vi modtager ufrankerede Breve, og dermed paaføres unødvendige Omkostninger i Form af Strafporto, skal vi henstille til Afdelingerne nøje at paase, at Brevene ved Afsendelsen altid er frankerede

To Ministerier.

1901—1924.

Den Glæde og næsten højtidsfulde Forventning, hvormed Danmarks første Arbejderministerium i denne Tid er bleven modtaget af vort Lands Smaakaarsfolk, faar maaske nok en og anden til at mindes et andet dansk Ministeriums Tilblivelse og til at drage Sammenligninger mellem da og nu.

Det var i 1901, at den gamle Kong Christian den 9. maatte bøje sig for den overlegent sejrende Venstreopposition og bekvemme sig til at anmode Professor Deuntzer om at danne en Venstreregering.

Ubeskrivelig var Jubelen i Oppositionens Blade og Forsamlinger Landet over, og det var med næsten naiv Benovelse, at man konstaterede, at en »ganske almindelig Gaardmand« (Ole Hansen) og en »jævn Skolelærer« (Christensen-Stadil) tog Sæde i selve Hans Majestæts Raad. Der blev afholdt store Jubel- og Takkefester. I en mægtig Forsamling i Kongens Have, hvor alle Venstres betydeligste Mænd talte, tog man gyldne Varsler for Fremtiden og gav hinanden Haandslag paa et intensivt og frugtbart Arbejde for Danmarks Folk, baade dem i Hytterne og dem i de grundmurede Gaarde.

Det var i 1901. Allerede nogle faa Aar efter havde Venstres Fører, J. C. Christensen, »tabt Troen« paa en af Venstres allervæsentligste Mærkesager: Militarismens Bekæmpelse og Militærvæsenets Indskrænkning. Fra de Højder, hvortil han paa Folkets Skuldre var hævet op, havde han faaet et ganske andet Syn, end da han kun var en jævn Skolelærer og Folketingsmand. 4 Aar efter Jubelfesten i Kongens Have var det mægtige Venstre gaaet i Stykker, bl. a. paa Spørgsmaalet om Prinsesse- og Kanonbevillinger.

Det blev gamle Christian d. 9.s Sønnesøn beskaaret at kalde Danmarks første Arbejderministerium. det for Folkets Danmark. I 1901 Under ulige vanskeligere Kaar end det første Venstreministerium, gaar Ministeriet Stauning ind til Arbejsad Venstre med et overvældende Flertal i Folketinget, og blev støttet af en loyal Arbejderopposition, saa langt det fulgte sin demokratiske Fortid. Socialdemokratiet af 1924 har derimod intet Flertal og kan kun gennemføre, hvad man kan faa et eller flere af de andre Partier til at stemme for.

Derfor kan det siges paa Forhaand, at højspændte Forventninger til en virkelig socialdemokrotisk Omforandring af Samfundsforholdene vil Ministeriet Stauning ikke være i Stand til at honorere. Med et spinkelt demokratisk Flertal i Folketinget og et absolut Mindretal i Landstinget, vil det komme til at føre en Kompromis'ernes Politik, hvis det overhovedet skal kunne gennemføre noget.

Men hvad vi har Lov til at tro om et socialdemokratisk Ministerium er, at det aldrig i noget principielt Spørgsmaal vil gaa paa Akkord med den kapitalistiske Samfundsopfattelse, og at det aldrig vil glemme, at der for Arbejderklassen er noget langt vigtigere end Bevarelsen af et socialdemokratisk Mindretals - Ministerium, nemlig Bevarelsen af det socialdemokratiske Arbejderpartis Enhed.

Saavel de fra Ministeriets Medlemmer fremkomne offentlige Udtalelser som disse Mænds hele Fortid borger da netop ogsaa for, at de ikke som i sin Tid J. C. Christensen »taber Troen« paa det Program, der har ført dem op til Magtens Højder.

V. R.

Bemærk!

Næste Nr. af »Landarbejderbladet« udkommer Fredag d. 16. Maj.

Forslag til Kongressen.

Afdelingerne og Kredsorganisationerne erindres om, at Forslag, man ønsker behandlede paa Kongressen, skal indsendes til Hovedkontoret senest d. 8. Maj.

Oscar Levinsen.

„Jo, Kruschen holder ham sund!"

Sørg for hver Dag at befri Blodet og Systemet for den Urinsyre og de Urenheder, der daglig afsættes; hold Deres Blod rent, rødt og sundt. Sørg for, at Fordøjelsen er helt i Orden, og at Nyrerne og Leveren fungerer sundt og kraftigt.

Sundt Blod og god Fordøjelse er det bedste Værn mod al Svaghed.

Tag hver Morgen blot en ganske lille Dosis „Kruschen Salt" i et halvt Glas varmt Vand. Det opløser og fjerner al Urinsyre og alle Urenheder fra Blodet, det regulerer straks Fordøjelsen, og det renser Nyrerne og Leveren for Slam og Urenheder. „Den lille daglige Dosis" har derfor en glimrende Indvirkning paa hele Systemet.

Hos Købmænd og Materialister à Kr. 3.50 til 100 Dage.

„Begynd med Kruschen Salt i Dag!"

Vær Deres egen Tobakshandler!

Køb Tobak direkte fra Fabrik! Spar Mellemhandleravancen!

Bemærk nedenstaaende Uddrag af vor Prisliste.

RØGTOBAK:		SHAGTOBAK:		CIGARER	
Borneo Melange	½ kg. Kr. 1,45	Shagtobak Nr. 1	½ kg. Kr. 2,40	Puerta	100 Stk. Kr. 7,00
Melange A	1,85	Biskop Nr. 1	2,50	Snob (mild)	9,00
Landmandstobak	2,30	Derby Mixture	2,50	Dessert	10,00
Jæger Melange	2,50	Louisiana	3,35	Peter Jensson	10,00
Melange B	3,00	Lys Virginia Shag	3,50	Consul	10,00
Holl. Vaaben Tobak	3,00	Moss Rose	3,50	Gloria	11,00
Batavia Melange	3,50	Richmond Birds Eye	5,00	Ilse	12,00
Varinas Melange	3,40	Pax (lys og let)	6,00	Jockey Club	13,00
Java Melange	3,50	Sm. Sk. Mel. Skraa i Daaser	Kr. 3,00	Flora	14,00
T. Vergulden Zeepaard	4,00	CERUTTER:		Yrurac Bat	14,00
Ægte sort C	4,00	Flor Fina	100 Stk. Kr. 4,00	Aquilla	20,00
De volle Knaster	4,50	Rita ell. Cubana	6,00	Nicotinsvag Nr. 20	20,00
Cubiana (meget let)	5,00	Nr. 24, lys og let	8,50	Prenzedas	22,00

Sendes pr. Postopkrævning + Porto. Bestillinger over 25 Kr. portofrit. Frimærker kan sendes som Betaling.

Ingen Risiko! Er Varerne ikke tilfredsstillende kan de byttes eller **Pengene tilbage!**

Holger Jørgensens Tobaksfabrik,

Larsbjørnstræde 24, København K. (Fabrikens Ejendom ved Skt. Pederstræde.)

Største Fabrik for direkte Salg til Forbrugere.

FRA AFDELINGERNE

Nordsjællands Kredsorganisation afholder sit aarlige Stævne paa Slangerup Gæstgivergaard Søndag d. 18. Maj Kl. 12. Dagsordenen bekendtgøres paa Stævnet. Forslag, som ønskes behandlet, maa tilstilles Formanden senest 3 Dage før Stævnets Afholdtlse. Afdelingerne bør lade sig repræsentere med Formanden og en Repræsentant for hver paabegyndt 10 Medlemmer. Stævnet er beslutningsdygtig uanset de mødtes Antal. Afdelinger, som ligger indenfor Kredsens Omraade, men ikke er Medlemmer af Kredsen, bedes lade sig repræsentere paa Stævnet, eventuelt indmelde sig i Kredsen. Restancer til Kredsen bedes indbetalt snarest. **Emil Petersen.**

Fodby og Omegns Afdeling afholder Generalforsamling Søndag d. 4. Maj Kl. 2 hos Formanden. Alle Medlemmer bedes møde, da der er Forslag fremme om Udmeldelse af Kredsorganisationen. Generalforsamlingen er beslutningsdygtig uanset de mødtes Antal. **Th. Nielsen.**

Kr. Saaby, Rye Sonnerup Afd. afholder halvaarlig Generalforsamling Søndag d. 11. Maj hos Form. Ludv. Nielsen, Sonnerup, Kl. 3 Eftm. Bestyrelsesmøde afholdes Kl. 2 samme Dag og samme Sted.

Ludv. Nielsen.

Kundby Afdeling afholder Medlemsmøde i Forsamlingshuset Lørdag d. 3. Maj Kl. 7½. Alle Medlemmer bedes møde.

Thorvald Jakobsen.

Nordvestsjællands Kredsorganisation afholder sin ordinære halvaarlige Generalforsamling i Kundby Forsamlingshus Søndag d. 4. Maj Kl. 2. De under Kredsen indordnede Afdelinger bedes sende deres retsmæssige Repræsentation.

Alfr. Kristiansen.

Skamstrup og Omegns Afd. afholdt sin halvaarlige Generalforsamling d. 21. April. Til Formand valgtes P. Dalgaard, Brømølle, i Stedet for Chr. Olsen. Til Kasserer genvalgtes Adolf Nielsen. Det vedtoges efter Henstilling af Formanden at søge gennemført en stærk Agitation i Løbet af Sommeren. **P. Dalgaard.**

Gunderslev Afdeling. Paa Forlangende af Bestyrelsen afholdes ekstra Generalforsamling i Skelby Forsamlingshus Lørdag d. 10. Maj Kl. 8 Aften. Dagsorden bekendtgøres paa Generalforsamlingen.

Kristian Wulff.

Faxe Afdeling afholder Generalforsamling Søndag d. 4. Maj Kl. 6 hos Formanden.

Jens Larsen.

Roskildeegnens Kredsorganisation afholder Repræsentantmøde paa Fjordvilla i Roskilde Søndag d. 11. Maj Kl. 2. Kredsbestyrelsen bedes møde Kl. 1, da der holdes Bestyrelsesmøde før Mødet. Alle de under Kredsen værende Afdelinger bedes opgive Medlemsantallet til undertegnede, saa snart ske kan, da det skal meddeles Forbundet hurtigst muligt. Dagsordenen bekendtgøres paa Mødet. Da der vælges Kongresdelegerede, bedes alle lade sig repræsentere. Alle Medlemmer har Adgang, men kun Repræsentanter har Stemmeret.

Hans Hansen,
Ørsted, Havdrup St.

Ørsted Afdeling afholder Generalforsamling Søndag d. 4. Maj Kl. 4 Eftm. hos Formanden i Ørsted. Valg af Repræsentanter til Kredsmødet i Roskilde Søndag d. 11. Maj. Øvrige Dagsorden bekendtgøres paa Generalforsamlingen. Alle Medlemmer bedes møde. **Hans Hansen.**

Skibby Afd. De Medlemmer, der ikke vor mødt paa Generalforsamlingen, gøres herved bekendt med, at Julius Sørensen valgtes til Formand. **Julius Sørensen.**

Avers-Tybjerg Afdeling afholder Stiftelsesfest d. 18. Maj i Tybjerg Samlingshus. Som Taler forventes Sofus Westergaard. — Omegnens Afdelinger indbydes venligst med Faner. Talerene begynder Kl. 4 Eftm.

Bestyrelsen.

Ottestrup Sorterup Afdeling afholder sin halvaarlige Generalforsamling Søndag d. 4. Kl. 4 hos Formanden. Regnskabet fremlagdes til Godkendelse. Medlemmerne bedes møde talrigt; hvis Generalforsamlingen ikke er beslutningsdygtig, afholdes en ny en halv Time efter, og denne er beslutningsdygtig uanset de mødtes Antal.

Frederik Hansen.

Jægerspris Afdeling afholdt sin halvaarlige Generalforsamling paa Jægers Afholdshotel Lørdag d. 12. April, hvor Peter Svendsen, Nederdraaby, blev valgt til Formand, Kasserer og Kontrolbestyrer. Den øvrige Bestyrelse blev genvalgt. Derefter slutter Dirigenten Generalforsamlingen.

A. M. Andersen.

Tornemark Afdeling afholder Generalforsamling Tirsdag d. 6. Maj til Kl. 7½ hos Hans Jakobsen, Tornemark. Generalforsamlingen er beslutningsdygtig uanset de mødtes Antal. **Johs. Hansen.**

Haslev Afdeling afholdt Generalforsamling 27. April og genvalgte Bestyrelsen.

Formanden.

Sydsjællands Kredsorganisation afholder sit aarlige Stævne Søndag d. 25. Maj Kl. 12½ i Adelgaards Sal, Vinhusgade i Næstved. Dagsorden: 1) Protokol og Beretning, 2) Regnskabet, 3) Fastsættelse af Løn og Diæter, 4) Valg af Formand, 4 Forretningsudvalgsmedlemmer og 1 Revisor, 5) Valg af Delegerede til Kongressen, 6) Indkomne Forslag, 7) Eventuelt.

Afdelingerne indbydes herved til dette Møde; alle Kredsens Medlemmer har Adgang mod Fremvisning af gyldig Fagbog. Afdelingerne anmodes om at medbringe Faner til at pynte Salen med, ligesom man bedes medtage Landarbejderens Sangbog. Afdelingerne, der staar til Restance med Kontingent til Kredsen, anmodes om at indsende dette. Kontingentet er 30 Øre pr. Medlem om Maaneden. I egen Interesse, særlig med Hensyn til Dagsordenens Pkt. 5, bør Afdelinger, der staar til Restance, hurtigst indsende dette. Alle Afdelinger bør kunne foreslaa og deltage i Valg af de Delegerede til Kongressen, men derfor maa alt Kontingent være indsendt inden Stævnet.

Rasmus Nielsen.

Fuglede Afdeling afholder Generalforsamling paa Gørlev Hotel Søndag den 4. Maj Kl. 3 Eftm.. Alle Medlemmer bedes møde. Generalforsamlingen er beslutningsdygtig uanset de mødtes Antal. **Bestyrelsen.**

Forbundet har i Marts 1924 modtaget nedennævnte Kontingent m. v.

SJÆLLAND	For Marts	For Febr. og Restanc.	Afdelings-materiale
Aarby	146,50	148.00	25,00
Allerslev	48,50		2,10
Alsted	110,50		
Aversi-Thybjerg	126,50		—,51
Baarse	40,50	40,50	
Benløse	96,50		
Bjergby-Mørkøv	49,00	56,00	
Bogø	51,50		
Borre (Møen)	64,00		
Borsholm	49,00		
Boslunde	97,50		
Brorup-Valby	62,00		—,30
Dalby	36,00	53 50	1,00
Dalmose	58,00		
Dame-Fanefjord (Møen)	234,50		1,00
Damsholte (Møen)	392,00		
Egerslevmagle	39,00		
Esbønderup	10,50		
Everdrup	97,00	94,00	16,10
Faxe	109,00		
Fensmark	63,00		
Flakkebjerg	42,00		2,28
Fodby	84,00		7,50
Fredensborg	130,00		17,55
Frøslev	58,00		2,00
Fuglebjerg	196,50		8,50
Fuglede		91,00	8,00
Følleslev-Særslev	17,50	17,50	
Ganløse	92,00		1,11
Gevninge-Herslev	80,00		
Gimlinge	28 00	31,50	2,70
Glumsø	186,00		1,00
Gunderslev	163,50		20,00
Gundsølille	14,00	28,00	
Gundsømagle	73,50		
Gørløse-Sigerslev	28,00		
Haarlev	94,50		35,00
Hammer	35,00	58,00	
Haraldsted	226,50		
Haslev	103,50		2.00
Hastrup-Særløse	21,00		
Hellested			
Helsinge-Drøsselbjerg	260,00		6,00
Helsinge-Valby	15,00		
Herfølge	70,50		—,50
Herlev	153,00	169,50	
Herlufmagle	52,50		1,45
Herstederne	102,50		
Hillerød	81,50	101,00	4,00
Hjembæk	111,50		12,00
Hjertebjerg (Møen)	188,00		1,00
Hyllinge	256,00		35,00
Hørve	17,50		
Jordløse			
Jungshoved	154,00		2,90
Jydstrup	190,50		
Jægerspris	64,00		
Karlslunde	73,50		—,40
Kr. Hyllinge	117,00		
Kirkerup	65,00		2,00
Kr. Saaby-Rye-Sonnerup	90,50		
Kjøng	164,00	91,00	5,50
Klippinge	57,00		3,00
Kongsted	196,50		3,15
Kongstrup-Tølløse	175,50		2,00
Kundby	199,50		8,25
Kværkeby	17,50		—,87
Københavns	271,50		—,05
Lejre	74,00		
Lellinge	17,00		
Lundby	25.00		

SJÆLLAND	For Marts	For Febr. og Restanc.	Afdelings-materiale
Løve	24,50		1,50
Magleby (Møen)	126,50		
Mern	235,00		
Munke-Bjergby	46,00		
Mørdrup	40,50		
Nidløse	43,50	84,50	13,05
Nordrup			
Nyraad	74,00		8,34
Nærum	143,50		
Næstelsø-Brandelev	60,00		
Ondløse	73,50		1,00
Ottestrup-Sorterup	39,00	58,00	—,40
Ourø	36,00		6,00
Præstø	104,50		
Raklev	80,00	56,50	
Regstrup	140,00	160,00	15,00
Ringsted	98,50		
Roholte	70,00		
Ruds-Vedby	139,50		14,35
Rønnebæk	78.00	84,00	
Rørby			
Samsø	360,00	246,50	14.25
Sengeløse	177,50		—,40
Skamstrup	56,00	59,50	
Skibby	100,50	173, 0	4,20
Skørpinge-Faardrup	24,50		
Slangerup	123,50		10,00
Sludstrup	91,50		1,00
Smørum	166,50		
Snesere	342,50		2,00
Sneslev	91,50		
Sorø	59,50		—,95
Spjellerup	16,00		
Stege (Møen)	172,50		
Stenmagle	127,50		2,30
Stensved	100,00	147,50	
Stigsnæs	147.00	277,50	
Stillinge	87,50		3,50
Storehedinge	205,00	96,50	3,00
St. Merløse	141,50	360,00	
Svallerup	43,00		2,00
Sværdborg	73,00		6,00
Syv	25,00		
Sæby-Buerup	199,50		
Terslev	134,00	189,50	1,00
Thestrup	175,50		3,00
Thorslunde-Ishøj	110,50	140.00	9,50
Thune	100,00		2,60
Thureby	131.00		3,00
Tjæreby	21,00		
Toksværd	69,00	62,50	
Tornemark	32,50	22,00	
Tudsenæs	95,50		
Tømmerup	6,50		1,20
Ubby		113,00	
Uggerløse	39,50		
Ulsø	212,50		11,00
Valløby	72,00		
Vejlø	136,00		7,50
Vemmelev-Hemmeshøj	89,50		6,45
Vetterslev-Hømb	70,00		
Viemose	60,50		18,16
Vig	35,50		
Vindinge	33,00		
Viskinge	75,00	215,00	
Volderslev-Gørslev	73.50		2,60
Vordingborg	285,00		
Værslev	49,50		
Ølstykke	19,50		
Ørslev	131,50		1,00
Ørsted	82,50		2,00

hvorfor herved kvitteres $^{12}/_{4}$ 24.

Lorents Petersen.

FORLANG ALTID
OTTO MØNSTED A/S
OMA
PLANTE-MARGARINE

HJEMMET
Danmarks populæreste
Ugeblad.

Ryg
FLAG
hver Dag
en FLAG Dag!

Ny store Opkøb af brugte Militærstøvler 3,500 Par,
i fortrinlige, jærnstærke Kvaliteter, opkøbte hos og istandsatte paa Hærens Værksteder, realiseres til 7 à 8 Kr. Parret. Med helt nye eller kun ganske lidt brugte Kærnelæder-Saaler, Endvidere bortsælges 1000 Par Militærstøvler med nye Træbunde fra 6—7 Kr. Opgiv Nr. eller Rids af Foden og om ønskes kort- eller langskaftede Hægtestøvler. Alt kan ombyttes. To Par portofrit. Skriv strax. Forhandlere antages overalt.
Petersen & Borg, N. Frihavnsg. 61, København Ø.

Husmandsbrandkassen for Danmark
(120.000 Medlemmer, 1050 Mill. Kr. Forsikringssum).
I Afdelingen for faste Ejendomme optages: med bigdt Tag, alle Ejendomme paa Landet, naar Forsikringssummen ved Indtegningen ikke overstiger 30,000 Kr., med blandet Tag, naar den ikke overstiger 40,000 Kr., og med haardt Tag, naar den ikke overstiger 50,000 Kr.
I Afdelingen for Løsøre optages: Løsøre beroende i faste Ejendomme overalt Danmark, saavel paa Landet som i Stationsbyer og Købstæder.
I Tyendeafdelingen optages: Tyendeejendele uden Hensyn til, hvor disse befinder sig i Danmark.
Moderate Præmier. Kulant Behandling. Hurtig Afregning.
Nærmere Oplysn ager faas ved Henvendelse til Distriktsforstanderne, Sognetillidsmændene eller til Hovedkontoret Gl. Kongevej 5, København B Telefon 5159.

Syge- og Begravelseskassen „FREMTIDEN"
Statsanerkendt.
Hovedkentor: Nørrevold 15, København.
Overflytningsret! Kontingentopkrævning.

Agi Modersprøjten
m. tyndt Rør 5,00, 3 Rør 8,00 og 4 Rør 9,00. Refluxinpulv. 2,50 pr. Æske. Sanitets Gummiv. & Sygeplejeart. Neds. Priser, prima Varer, Ill. Prisl. mod 20 Ø. i Frim. til Porto.
Etableret 1911.
Amerikansk Gummivare Industri,
Værnedamsvej 15, 1., Kbhvn. V. Tlf. 5932

Ægteskab.
Enlig, yngre Gaardmandsdatter søger med Ægteskab for Øje Korrespondance med en solid Herre, gerne Enkemand Formue 31,000 Kr. Fik. Johanne Jensen, Vesterbrogade 129, 3. Sal t. h., Kbhvn. V.

Er De rigtig klog,
da forlang vort nye ill. Katalog gratis over alle Sanitets-, Toilet og Gummivarer samt interessante Bøger. Stærkt nedsatte Priser. Nyt Hovedkatalog, 44 Sider med 200 Ill. mod 75 Øre i Frimærker. Firmaet Samariten København K., Afd. 29.

Solide Agenter søges
til Forh. af vore moderne Forstørrelser med ovale Rammer. Priserne neds. Ill. Katalog gratis. Udm. Fortj. Chr. Andersens Forstørrelsesanstalt, Aalborg.

EXPRES RUTE
til Amerika og Canada

Verdens hurtigste Dampere
Kun 8 Dages Rejse
Danmark-Amerika.
Alle Pladser i Separatkahytter
Ill. Rejsehaandbog og nyeste Beretninger om CANADA erholdes tilsendt af
Generalagent C. MOGENSEN
Nyhavn 1. København K.
Billigste Billetter til Syd-Amerika og Australien.

Stjerne-Lager
er
den bedste Bajer i Danmark.
Faas overalt!

LIND HANSEN Clichéanstalt, Kultorvet 14. Telefon 6288. Leverander til dette Blad.

CANADA
Landarbejdere, som paatænker at rejse til CANADA i Foraaret
Jeg er lige hjemkommen fra Rejse i Canada, hvor jeg har truffet saadant Arrangement, at samtlige Passagerer, som kommer til Canada i Foraarsmaanederne med Cunard Linien's Dampere, bliver modtaget af paalidelige Førere, der ledsager Passagererne til det vestlige Canada (Winnipeg), og vil de ved Fremkomsten dertil blive anvist Beskæftigelse samt vejledet i enhver Henseende.
Kun Politipas behøves. Ingen Visering. Ingen Indvandringsskat. Alt nærmere ved Henvendelse til:
Generalagent C. Mogensen, Nyhavn 1, Kbh.,
eller mine aut. Agenter i Provinsen.

Bevar Sundheden!
Spis daglig ægte Bi-Honning.
Billigst i Danmark.
6 Pd. 7 Kr. 9 Pd. 10 Kr. i kl. Spande. Sendes overalt pr. Postopkrævning, Bestilling paa mindst 18 Pd. portofrit.
Københavns Honninghus, Graabrødretorv 4, København K.
Tlf. 6024. Største og ældste Specialfirma. Grundlagt 1829.

Landarbejdere, Landmænd og andre, som agter at rejse til
CANADA
i Foraaret, vil ved Ankomsten faa anvist Arbejde ved Landbruget.
Afrejse fra København og Esbjerg hver Uge for
WHITE STAR LINE
Kæmpe Ek spresdampere.
Celtic 21000, Cedric 21000, Pittsburgh 17000, Regina 17000, Doric 16000 Tons m. fl. sejler paa Canada Ruten
INGEN PASVISERING, INGEN INDVANDRINGSSKAT.
Alle nærm. Opl. medd. Joachim Prahl, Generalagent. Nyhavn 5, Kbh. K. Tlf. 7928

Red.: Marius Olsen. — Rasmussen & Rughs Bogtrykkeri, Læderstræde 11, Kbhvn. K

Arbejderbevægelsens Arkiv

LANDARBEIDERBLADET
SJÆLLAND

ORGAN FOR LANDARBEIDERFORBUNDET I DANMARK.

Nr. 18 **Fredag den 16. Maj 1924** **10. Aargang**

Arbejdsgiverforeningen og Arbejdsmanden paa Gisselfeld Kloster.

Et afvist Forsøg paa at underkende Loven om Fæstehuse.

Forpagter S. Dahl, Gisselfeld, overdrog ved Kontrakt af 8. Marts 1921 et Tjenestehus i Nielstrup By med et Jordtilliggende af ca. 3 Tdr. Land i Fremleje til Tjenestehusmand Carl Hansen, der samtidig antoges som fast Arbejder paa Gisselfeld Avlsgaard.

I Kontrakten hed det bl. a., at den i Forbindelse med Tjenesten overdragne Bolig med Have skulde, naar Tjenestetiden lovlig ophører, fraflyttes samtidig med Tjenesteforholdets Ophør. Forholdet skulde kunne opsiges med 3 Maaneders Varsel til Ophør en 1. Maj eller 1. Novbr.

Efter at Carl Hansen var blevet opsagt til Fraflytning d. 1. Maj 1922, henvendte han sig under Henvisning til Loven om Fæstehuse, til Kommissionen for Brug af Huse paa Landet i Sjælland og Lolland-Falsters Stifter med Anmodning om, at saavel Hus som Jord maatte blive ham tilkendt i 8-aarigt Lejemaal.

Kommissionen gav ham ved Kendelse af 30. Marts 1922 Medhold heri og tilkendte ham Huset uopsigeligt fra Ejerens Side indtil 1. April 1929.

Denne Kendelse blev af Arbejdsgiverforeningen for Land- og Skovbrug paa Gisselfeld Klosters Vegne indanket for den overordnede Fæsteafløsningskommission med Paastand om, at Kendelsen maatte blive ophævet, eventuelt at den af Forpagter Dahl og Carl Hansen indgaaede Kontrakt blev kendt ugyldig som stridende mod Loven af 30. Juni 1919 ang. Fæstehuse. Heri gav den overordnede Kommission Arbejdsgiverforeningen Medhold, idet det ved Kendelse af 26. Septbr. 1922 fastsloges, at de indgaaede Kontrakter var ugyldige.

Men det var ogsaa al den Glæde, Arbejdsgiverforeningen fik af sin Appel til den overordnede Kommission. Videre hedder det nemlig i Kommissionens Kendelse, at de af Arbejdsgiverforeningen fremsatte Paastande er uden Betydning, og at Betingelserne for Anvendelse af Lov af 30. Juni 1919 om Brug af Huse paa Landet er til Stede, hvorfor Fæstehuskommissionens Beslutning om, at Carl Hansen ikke kunde opsiges før 1. April 1929 stadfæstes.

Trods det, at den overordnede Kommissions Afgørelser ikke kan appelleres, gav Arbejdsgiverforeningen endnu ikke op, men anlagde ved Civilretten Sag imod Carl Hansen, paastod herunder, at Kommissionen havde overskredet sin Kompetence og forlangte derfor den afsagte Kendelse kendt ugyldig og den Carl Hansen i sin Tid til 1. Maj 1922 givne Opsigelse kendt gyldig.

Det var jo ikke saa helt lidt, og adskillige Jurister, med hvem der konfereredes om Sagen, rystede da ogsaa paa Hovedet ad den Frejdighed, hvormed Arbejdsgiverforeningen trods Lovgivningens klare Ord søgte at faa Dom for, at naar det gjaldt Storgodsernes Forhold til Fæstehusmænd, havde den Sætning ikke længere Gyldighed, at »Lov er Lov, og Lov skal holdes«. Som det var at vente, kunde Landsretten ikke være Arbejdsgiverforeningen følgagtig i dennes Lovfortolkninger, men maatte nødvendigvis give den en eftertrykkelig Afvisning. I Rettens Kendelse hedder det herom:

»Thi kendes for Ret:
Denne Sag afvises.
I Sagsomkostninger betaler Sagsøgerne, Arbejdsgiverforeningen for Land- og Skovbrug, paa Gisselfeld Klosters Vegne 200 Kr. til Sagsøgte, Husmand Carl Hansen, Nielstrup, inden 15 Dage efter denne Doms Afsigelse under Adfærd efter Loven.«

— — —

Ak, de skønne, spildte Kræfter.

Blokaden af Vejrupgaard hævet.

Efter at der ved Forhandlinger mellem Godsejer Perch-Nielsen, Vejrupgaard, og Repræsentanter for de interesserede Afdelinger og Forbundet er opnaaet Enighed om Vilkaarene for Bilæggelsen af den med Godsejer Perch-Nielsen verserende Konflikt, er den mod Vejrupgaard rettede Blokade ophævet fra og med 5. Maj.

Landarbejderforbundet, den 5. Maj 1924.

Oscar Levinsen.
Vilh. Rasmussen.

Arbejderbevægelsens Arkiv

Arbejdets Gang

Smaa Notitser fra Forbundets daglige Virksomhed.

Roeefterbetaling for 1922. Siden den sidste Meddelelse fremkom her i Bladet, er følgende Sager afsluttede:

Hyllinge Afdeling: Grd. Halfdan Andersen, Agerup pr. Hylling, har efterbetalt Arb. Carl Petersen 69 Kr. 06 Øre. (Civilretslig Forlig.)

Sandby Afdeling: Gdr. Madsen, Højstrup pr. Harpelunde, har efterbetalt Arb. Erik Hansen og Laurits Sørensen tilsammen 217 Kr. (Faglig Mægling.)

Vindeby Afdeling: Gdr. Rasmussen, Bjælkehavegaard pr. Onsevig, har til Arb. Vinther efterbetalt 40 Kr. (Mægling.)

Vestenskov Afdeling: Parcelist Meincke har efterbetalt Arb. Hans Larsen 30 Kr. (Faglig Mægling.)

Midtlollands Hovedafdeling: Gdr. Tirstedgaard pr. Ryde har efterbetalt Medlem af D. A. F.s Maribo-Afdeling, 24 Kr. 60 Øre (Mægling.)

*

Bøder for ulovligt at have forladt Arbejdet. Et Medlem af Falkerslev Afdeling paa Falster, der arbejdede som Kreaturpasser hos Forpagter Thorsen, Dalbygaard pr. Stubbekøbing, havde forladt Arbejdet uden Varsel.

Ved et Mæglingsmøde den 3. Maj gik Arbejderen ind paa at betale en Erstatning til Arbejdsgiveren paa 120 Kr. samt erlægge en Bod paa 30 Kr.

For et lignende, men mindre graverende Forhold har et Medlem af Ryde-Landet Afdeling maattet erlægge en Bod paa 14 Kr.

*

Tillæg for besværlig Skovning. Arbejdere i Corselitze Skovdistrikt, der i Vinter har været beskæftigede ved Gennemhugning af en Skovpart, krævede Sammenskæringspenge, hvilket Arbejdsgiveren nægtede at yde. Forbundet tog Affære og ved et Mæglingsmøde enedes man om, at der ydes Arbejderne et Tillæg af 10 Øre pr. rm. for besværlig Skovning.

*

Afgørelse med Egespir er ikke gyldig. En Arbejder Marius Nielsen, der arbejdede paa Skelstofte pr. Vestervig, blev for nogen Tid siden uenig med Forvalteren paa Gaarden. Det udartede ikke blot til Mundhuggeri, men Forvalteren gik saa vidt, at han greb til Egespiret for at afgøre Mellemværendet paa den »gode« gammeldags Maner; han tildelte i sin Hidsighed Arbejderen et Slag over Ryggen. Arbejderen forlod straks Arbejdet og indklagede samtidig Sagen til sin Organisation. Ved et Mæglingsmøde, som i den Anledning afholdtes den 2. April, indgik Forvalteren paa at betale Arbejderen fuld Løn for Februar Maaned samt en Bøde paa 25 Kr. I Mæglingsreferatet hedder det:

»Mæglingsmændene er enige om, at det er en uheldig Fremgangsmaade at anvende Stokkeslag, naar der opstaar Uenighed paa Arbejdspladsen, og Arbejdsgiverforeningens Repræsentanter beklager det skete.«

*

De maatte gaa i Organisation igen. Fra Ruds-Vedby Afdeling modtog Forbundskontoret en Indberetning om følgende Forhold:

Paa Vedbygaard arbejdede 3 Mand, der tidligere var Medlemmer af Landarbejderforbundet, men senere har ladet sig slette for Gæld. Gaardens øvrige 11 Arbejdere, som alle er organiserede, havde gentagne Gange foreholdt de 3 det forkastelige i deres Opførsel og opfordret dem til at bringe deres Forhold til Organisationen i Orden, men uden Resultat. Afdelingen henstillede til Forbundet at tage Sagen i sin Haand og foranledige en Ordning med Arbejdsgiveren, saa de 3 Arbejdere opfyldte deres Pligt som Klassefæller. Afdelingen mente sig stærk nok til at give en Henvendelse til den paagældende Arbejdsgiver, som staar udenfor Arbejdsgiverforeningen, den fornødne Vægt.

Der kom ved Forbundets Mellemkomst en Forhandling i Stand, som resulterede i at de 3 Arbejdere indgik paa at indmelde sig i Organisationen som ny Medlemmer.

*

Tiltrædelsesoverenskomst. Forbundet har afsluttet Overenskomst med Hr. Proprietær C. Nielsen, Ørritslevgaard pr. Otterup, hvorefter denne forpligter sig til at overholde den med Arbejsgiverforeningen for Land- og Skovbrug gældende Overenskomst og for Pasning og Optagning af Sukkerroer vedkommende Overenskomsten med Odenseegnens Sukkerroedyrkerforening.

*

Fornyet Overenskomst. Ved et Forhandlingsmøde den 31. Marts med Sengeløse Sogns Arbejsgiverforening er den tidligere Overenskomst med denne Organisation fornyet med en Del Forbedringer saavel af Daglønnen som Akkordsatserne.

*

Midtlollands Hovedafdeling. Vor Kammerat Ludvig Rasmussen, Troelsbygaard pr. Søllested, havde af Automobilhandler Basse i Maribo faaet 75 Kr. tilgode som Løn til Rasmussens 15aarige Datter.

Ved Organisationens Foranstaltning er Beløbet blevet inddrevet gennem Sagfører.

*

Overenskomst med Godsejer Perch Nielsen, Vejrupgaard. Som meddelt er Blokaden af Vejrupgaard nu hævet. Der er opnaaet Overenskomst med Godsejer Perch Nielsen, hvorefter han betaler efter den med Odenseegnens Roedyrkerforening afsluttede Overenskomst for 1924. De paa Gaarden beskæftigede Løsarbejdere skal aflønnes i Henhold til Overenskomsten med Arbejdsgiverforeningen for Land- og Skovbrug; endelig skal Godsejeren betale Efterbetaling til de paagældende Arbejdere for Sukkerroearbejdet i 1922, idet der dog her tages Hensyn til ringe Plantebestand.

Fra Arbejdsløshedskassens Delegeretmøde.

For at undgaa Misforstaaelser undlader man ikke at henlede Opmærksomheden paa, at der som sædvanlig afholdes Delegeretmøde i Arbejdsløshedskassen i Forbindelse med Forbundets Kongres.

Tillige henledes Opmærksomheden paa Bestemmelserne i Vedtægternes § 21 og understreger, at Forslag til Delegeretmødet skal være vedtaget af Afdelingen ved Generalforsamling.

Ved den i Foraaret foretagne Urafstemning blev Vedtægternes § 22 jo ændret saaledes, at Afdelingerne kan blive repræsenteret ved Delegeretmødet paa samme Maade som til Forbundets Kongres.

Sofus Vestergaard.

Blokaden

af

Kolindsund Ejerlaug, 13 større Landmænd i Kolindsund og Købmand Kjær i Mørke vedvarer.

Proprietær Mogensen, »Direktørgaarden«, slutter Overenskomst med Landarbejderforbundet.

Paa given Foranledning meddeles, at den af De samv. Fagforbund iværksatte Blokade af Landbrugsprodukter fra og Industriprodukter til Kolindsund fremdeles opretholdes, saaledes at ingen organiseret Arbejder er medvirkende ved Transport, Læsning, Aflæsning eller Behandling af disse Varer.

Endvidere advares organiserede Arbejdere imod at tage Arbejde paa følgende Gaarde i Kolindsund, da der paa disse fremdeles er Strejke:

Proprietær Eriksen, »Næsgaard« pr. Grenaa.

Proprietær Sørensen, »Rørholm« pr. Grenaa.

Propr. Precht, »Ø. Enggaard« pr. Grenaa.

Propr. Sørensen, »Gl. Dæmning« pr. Grenaa.

Proprietær Knudsen, »Skarnæs« pr. Trustrup.

Proprietær Petersen, »Egevang« pr. Kolind.

Propr. Herchend, »Koustruplund« pr. Kolind.

Proprietær Munkedahl, »Ellegaard« pr. Kolind.

Proprietær Jens Legarth, »Søholm« pr. Kolind.
Proprietær Sørensen, »Benzonshøj« pr. Kolind.
Propr. Østergaard, »Pognæs« pr. Kolind.
Propr. N. Andersen, »Enghavegaard« pr. Kolind.
Propr. Petersen, Siversted Odde pr. Kolind.

Derimod staar det organiserede Arbejdere frit for at tage Arbejde paa »Direktørgaarden« pr. Kolind, idet Propr. Mogensen har sluttet Overenskomst med Landarbejderforbundet.

Ligeledes opretholdes den senere etablerede Blokade af Grosserer Kjær, Mørke, der har været og er Kolindsund-Ejerlaugets ivrigste Haandlanger med Hensyn til Afsætning af de blokerede Varer.

Oscar Levinsen.

Vilh. Rasmussen.

Køb Arbejdsløshedsloven.

Prisen er kun 50 Øre for baade Loven og 2 Cirkulærer.

Under Henvisning til Meddelelse i sidste Nummer af Landarbejderbladet henstilles det til alle Afdelinger at anskaffe sig et Par Exemplarer af den nye Arbejdsløshedslov og Cirkulærerne vedrørende den ekstraordinære Understøttelse og Brugen af Arbejdsløshedskortene.

Da det har Betydning, at Loven og Reglerne bliver bekendt, og der ikke er let Adgang til at købe den andre Steder, vil vi ogsaa gerne sælge til Arbejderrepræsentanter i Sogneraad og Hjælpekasser samt Arbejdsanvisningskontorer.

Disse sidste Bemærkninger samtidig Svar paa en Del Breve.

Man bedes dog erindre, at en Betingelse for at faa Heftet med de 3 Dele er, at Betalingen bliver indsendt sammen med Bestillingen.

Det er billigst at sende Betalingen i Frimærker sammen med Bestillingen.

Af Hensyn til Oplaget bedes Bestillingen indsendt inden Udgangen af Maj Maaned.

Sofus Vestergaard,
Azaleavej 22, Kbhvn. Valby.

Livets Gang –

Det var kun faa, som ret forstod
om Livets Løb at dømme.
Hvad melder Ebbe eller Flod
om skjulte Understrømme?
Hvem ved, om Gerning eller Ord
gaar efter egne Tankers Spor.

Et Samfundsliv i store Træk
— en Havets Overflade.
Et enkelt Liv — en lønlig Bæk
til ringe Gavn og Skade.
Man tror, at intet det betød,
hvad den bar ud i Havets Skød.

Med flygtig Tanke ser man den
i Havets Svælg forsvinde;
langt mindre vil man søge hen
dens Kildespring at finde.
I daglig Tale kom den kun,
naar Smuds den bar i Væld og Bur

At liden Strøm kan være ren
at Vej og Maal den ker
det volder onde Øjne
og da vil mange
forplumre, hvo
og dæmm

N.

Folketingsmand E. Wiinblad fylder 70 Aar

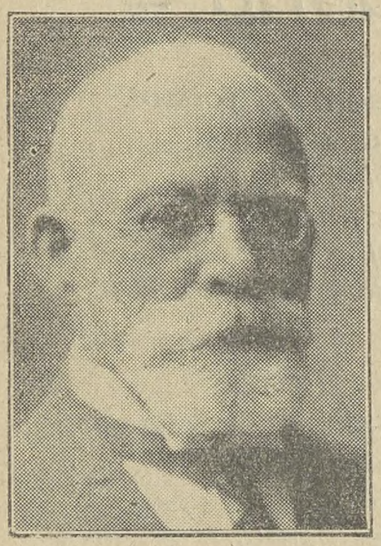

Torsdag d. 15. Maj fylder vor Partifælle E. Wiinblad 70 Aar.

I 30 Aar var han Redaktør af »Socialdemokraten«, i 1911 trak han sig tilbage fra denne Post.

Han har dog efter den Tid taget ivrig Del i Partiarbejdet baade som Folketingsmand, Journalist og Historiker.

Wiinblad var med i de Dage, da Fængslets Porte aabnede sig for Arbejderklassens ledende Mænd, men Wiinblad lod sig ikke bøje trods Forfølgelser.

Naar han paa 70 Aarsdagen stirrer tilbage paa de svundne Aar, kan det kun være med Følelsen af Stolthed over at have været med i en Kamp for Arbejderklassen, der har resulteret i, at Socialdemokratiet fra at være Landets mindste er blevet Landets største Parti.

Bemærk!

Næste Nr. af »Landarbejderbladet« udkommer Fredag d. 30. Maj.

Fra Arbejdsløshedskassen.

Landarbejderne kan ogsaa for Maj Maaneds Vedkommende faa Arbejdsløshedsunderstøttelse!

Vedrørende Spørgsmaalet om, hvilke Dag og Brancher, der fremdeles efter 1. Maj kan yde ekstraordinær Arbejdsløshedsunderstøttelse, har det nye Socialministerium under 29. f. M. udsendt Bekendtgørelse.

Af denne Bekendtgørelse fremgaar det, at Landarbejderne endnu blandt de Fag, som fremdeles efter 1. Maj har Krav paa ekstraordinær Arbejdsløshedsunderstøttelse.

Med kammeratlig Hilsen.

P. F. V.

Sofus Westergaard.

Carl Broløs.

Landboforeningerne protesterer

Madsen-Mygdal paa Krigsstien.

Madsen-Mygdal, der som Landbrugsminister blandt andet indskrev sit Navn i Historien ved sin uhyggelig dyre Korn- og Sukkerordning, har næppe overvundet sit forsmædelige Valgnederlag, førend han atter giver Livstegn fra sig. Det er i sin Egenskab af Formand for De samvirkende Landboforeninger.

Madsen-Mygdal forstaar aabenbart ikke et Muk af sin Samtid. Da Vælgerne d. 11. April afsagde sin Dom over den uduelige, famlende og evneløse Regering, han var Medlem af, da var Aarsagen ikke mindre denne, at Regeringen i Valutaspørgsmaalet indtog et saadant Standpunkt, at Landet ikke kunde være tjent hermed, og naar Vælgerne samidig gav Socialdemokratiet sine Stemmer og gjorde det til Landets største Parti, da gav de Tilslutning til Socialdemokratiets Valutaprogram.

Alt dette er som en Slibesten for Madsen-

Mygdal, næppe har han faaet sit Mistillidsvotum paa Valutaspørgsmaalet, førend han begynder at køre frem med sine gamle Travere, om Importreguleringens, Rationeringens og Prisreguleringens skadelige Indflydelse og kræver at Venstres »Lad slaa til Politik« skal fortsættes.

Det maa være pinligt for de Herrer Smaakronemænd at se, der bliver gjort Tilløb til at gøre noget for at bedre den danske Krones Stiling; men naar de Herrer samtidig fortæller, at de gerne vil bringe deres Offer for Kronens Bedring, da kunde vi ønske at henlede deres Opmærksomhed paa, at det største Offer, de kunde bringe i denne Sag, det er — a t t i e s t i l l e.

Vi indrømmer, det er svært for dem, men haaber, at de bringer det lige saa bedvilligt, som de har lovet det.

Reaktionen trænges paa alle Fronter

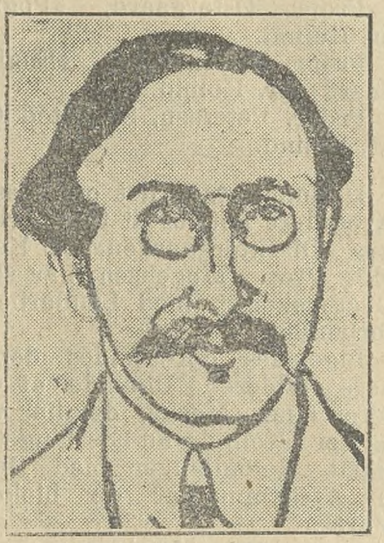

Leon Blum,

Formanden for det franske Socialdemokrati — Poincarés og dermed den franske Reaktions Banemand.

Krigens voldsomme Anspændelse undlod ikke at sløve den store Del af de forskellige Landes Befolkning. Folket var træt af disse voldsomme Begivenheder, og dets Blik var tilsløret; der var derfor intet mærkeligt i, at efter Krigen kom en reaktionær Periode, hvor Reaktionen glemte alle sine gyldne Krigstidsløfter og søgte at benytte sig af Folkets Sløvhedstilstand; men en Dag vaagnede Folket op, vaagnede op til Bevidstheden om Reaktionens hensynsløse Misbrug, og Folkets Svar udeblev ikke.

Overalt har vi set Reaktionen blive trængt tilbage og i visse Tilfælde deres Angreb afslaaet.

I England rejste Arbejderpartiet og de Liberale sig til Kamp mod Reaktionen, og Reaktionen faldt. Arbejderpartiet voksede sig stort og stærkt og overtog Regeringsmagten.

De konservative har siden da kun pønset paa at faa slaaet Arbejderregeringen ned, indtil denne Stund er det totalt mislykket.

I Tyskland havde de reaktionære Partier rejst en voldsom Aktion mod de republikanske Partier, men til Trods for Tidernes Ugunst forblev de reaktionære i Mindretal. Tysklands ulykkelige økonomiske Stilling i Forbindelse med de franske Imperialisters Overgreb blev til det yderste udnyttet, alligevel naaede Reaktionen ikke frem til det eftertragtede Flertal; der er derfor ikke i Tyskland synderligt Haab for Reaktionen.

I Italien opførte Mussolini en Farce, som kun en Dilettant som Mussolini kunde opføre; han sikrede paa Forhaand sig selv Flertallet; det var ganske umuligt for noget andet Parti at kæmpe sig frem; han sejrede; han telegraferede udover Verden: »Jeg sejrede!«, men hele Verden skoggerlo og sagde: »Ja vist sejrede han«. Han besejrede sig selv, han sejrede i Kraft af sin egen Dumhed; intet Menneske regner med denne Sejr,

saa lidt som med den italienske Parlamentarisme at gøre. Mussolini benyttede sig af ethvert tænkeligt Middel til at uskadeliggøre sine Modstandere, han beslaglagde deres Presse, forbød dem at holde Møder, tømte deres Fag- og Partikasser, forfulgte Vælgerne saavel som Lederne. Under saadanne Forhold kan man ikke undgaa at sejre.

Men intet Menneske regner herefter med Italien som et civiliseret Land.

Herhjemme blev Hr. Neergaard jo dyppet eftertrykkeligt i sit eget Fedt; det danske Folk havde faaet nok af hans Misregimente og Famlen efter Balancen, d. 11. April fik han Overbalance, og en af de mørkeste Perioder i Danmarks Historie dermed sin Afslutning.

Reaktionen hentede sit sidste Nederlag i Frankrig, og dette var saa meget mere forsmædeligt, som selv dens Modstandere paa Valgets Dag bebudede dens Sejr; men det franske Folk havde faaet nok — Ruhrbesættelsen og de deraf følgende stigende Udgifter, Genopbyggelsessvindelen, stigende Skatter, synkende Franc, den systematiske Forfølgelse af Tyskland, der hindrede dette Land i at betale sin Krigsskadeserstatning, og først og sidst Dyrtiden i Forbindelse med Udsigten til endnu vanskeligere Tider, vækkede det franske Folk.

Reaktionen blev drevet paa Flugt, — Europa staar efter denne Foraarsrengøring paany overfor Mulighederne for at opnaa ordnede Forhold.

Vælgerne har talt; fredeligt, men bestemt, har man vist Reaktionen Vintervejen; ikke mindre bestemt har man krævet ordnede Forhold.

Det er vanskelige Forhold, Demokratiet gaar ind til, Reaktionen efterlader Europas Finanser i en sørgelig Forfatning; men Demokratiets Vælgere maa forstaa deres Pligt, nemlig at give Demokratiet al den moralske Støtte, der er nødvendig, og som det fortjener.

Vejen frem mod lysere Forhold betinges af det ene: Reaktionens Kaos skal udredes, og dette kræver Tid.

A. S.

En rask Mand

Grundet paa overvældende Stofmængde har denne Artikel været udskudt.

Under denne Overskrift omtaltes jeg i et tidligere Nr. af »Landarbejderbladet«, fordi jeg i Februar Maaned skaffede Forbundet 13 nye Medlemmer og allerede havde flere, saa jeg, som der stod, var stærkt paa Vej til de næste 13. Artiklen slutter med at kalde mig en rask Agitator og opfordrer alle til at følge mit Eksempel. Maa jeg have Lov til at fremkomme med nogle Bemærkninger til denne smukke Omtale, som jeg er meget stolt af, selv om jeg nok vilde have været mere glad, hvis ikke dette, et omtrent enestaaende Resultat, havde været, hvad det er, men ikke burde være. — Jeg vil oplyse dette Blads Læsere, at Kappel Afdeling er beliggende paa Vestlolland og har i de sidste 2—3 Aar haft under 20 Medlemmer, medens den i 1918—19 havde 70—80 Medlemmer. Den 31. Januar 1924 var her kun 10 Medlemmer. Desværre er vi ikke den eneste Afdeling her paa Lolland, der har haft en saadan Nedgang. — Grunden til denne er ikke her som i andre Landsdele alene Modagitation fra d'Hrr. Arbejdsgiveres Side, dem kan vi nok holde os fra Livet. Men Grunden er dels Løfter og Lokken med lavt Kontingent, dels Tvang som en Splittelses-Organisation, der staar udenfor De samv. Fagforbund og kalder sig det Loll. Arbm.s Forb., har øvet sig i at føre overfor vor Organisations Medlemmer ved at det er dem, der har Overenskomst med Sukkerfabrikker og Saftstationer derunder her paa Vestlolland. De er endog gaaet saa vidt, at de for Arbejdet paa Nakskov—Rødby Banens Anlæg har dannet en Overenskomst med Entreprenør Nielsen, der for Overarbejdsbetalingens Vedkommende er mindre end den D. A. F. har med Entreprenørforeningen, selv om der siges, at Nielsen er Medlem af nævnte Forening.

Nu vil jeg opfordre alle, som har med Landarbejderforbundets Arbejde her paa Lolland at gøre, at sørge for at komme i Tale med deres Kammerater, som staar i L. A. F. Thi det er nu begyndt at gaa op for disse Arbejdere, at det Forbund, de hidtil har støttet, kun er til Splittelse for dem selv og til Levebrød for deres højt betroede Ledelse. Gaa blot ud paa Arbejdspladserne og tal med dem samlet; det er alt, hvad jeg har gjort for at naa det omtalte Resultat. Nu kan I samtidig fortælle Dem, at 15 af deres Kammerater, der stod som Medlemmer af Tillitse Afdeling under L. A. F., boende i Kappel, har indset den skæbnesvangre Fejltagelse, de har gjort ved at støtte et Forbund, der modarbejder Landarbejderne (dem selv) med alle til Raadighed staaende Midler (deres egne). Loll. Forbunds Tillitse Afdelings Bestyrelsesmedlem tog, efter at jeg to Gange med 3 Dages Mellemrum havde været paa deres Arbejdsplads og foreholdt dem deres Fejltagelse, 15 (femten) Bøger, sin egen iberegnet, med op hos Afdelingens Kasserer og meldte dem fra, og samme Aften tilmeldtes de flestes til Kappel Landarbejderafdeling, saa de kom til at tilhøre det Forbund, der trods alt til enhver Tid har forbedret deres Kaar.

Nu vil jeg slutte mit Indlæg med Tak for

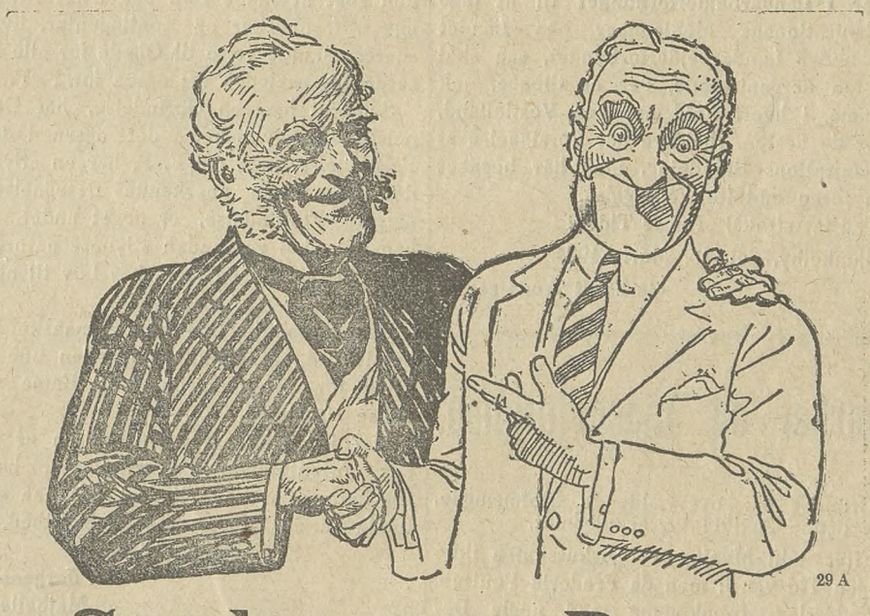

29 A

Sund som en Dreng.

Han tager „Kruschen Salt“ hver Morgen i et Glas varmt Vand; det holder hans Fordøjelse helt i Orden, hans Blod friskt og sundt og Nyrerne og Leveren sundt og normalt fungerende.

Man vasker sig udvendig hver Dag for at holde sig ren; hvorfor er man ikke lige saa omhyggelig med sit Indre? Hele Systemet trænger daglig til Udrensning; Urinrinsyre og Urenheder skal ud af Blodet, Fordøjelsen skal virke normalt, og Cellevævet, Nyrerne og Leveren trænger til en Udrensning, saa en normal og kraftig Funktion kan opretholdes.

Paa Apotekerne à Kr. 3,50 til 100 Dage.

Begynd med Kruschen Salt i Dag!

Vær Deres egen Tobakshandler!

Køb Tobak direkte fra Fabrik! Spar Mellemhandleravancen!

Bemærk nedenstaaende Uddrag af vor Prisliste.

RØGTOBAK:			SHAGTOBAK:			CIGARER		
Borneo Melange	½ kg.	Kr. 1,45	Shagtobak Nr. 1	½ kg.	Kr. 2,40	Puerta	100 Stk.	Kr. 7,00
Melange A		1,85	Biskop Nr. 1		2,50	Snob (mild)		9,00
Landmandstobak		2,30	Derby Mixture		2,50	Dessert		10,00
Jæger Melange		2,50	Louisiana		3,35	Peter Jensson		10,00
Melange B		3,00	Lys Virginia Shag		3,50	Consul		10,00
Holl. Vaaben Tobak		3,00	Moss Rose		3,50	Gloria		11,00
Varinas Melange		3,40	Richmond Birds Eye		5,00	Ilse		12,00
Batavia Melange		3,50	Pax (lys og let)		6,00	Jockey Club		13,00
Java Melange		3,50	Sm. Sk. Mel. Skraa i Daaser		Kr. 3,00	Flora		14,00
T. Vergulden Zeepaard		4,00	CERUTTER:			Yrurac-Bat		14,00
Ægte sort C		4,00	Flor Fina	100 Stk.	Kr. 4,00	Aquilla		20,00
De volle Knaster		4,50	Rita ell. Cubana		6,00	Nicotinsvag Nr. 20		20,00
Cubiana (meget let)		5,00	Nr. 24, lys og let		8,50	Prenzedas		22,00

Sendes pr. Postopkrævning + Porto. Bestillinger over 25 Kr. portofrit. Frimærker kan sendes som Betaling.

Ingen Risiko! Er Varerne ikke tilfredsstillende kan de byttes eller **Pengene tilbage!**

Holger Jørgensens Tobaksfabrik,

Larsbjørnstræde 24, København K. (Fabrikens Ejendom ved Skt. Pederstræde.)

Største Fabrik for direkte Salg til Forbrugere.

Optagelsen af dette og Tak for Omtalen i forrige Nr. Jeg opfordrer nu alle Kammerkraftig fat med at organisere Splittelsesrater i Landarbejderforbundet til at tage Organisationens Medlemmer paa Landet ind under Landarbejderforbundet, saa skal de faa uorganiserede, der er tilbage, nok komme, i hvert Fald her paa Vestlolland, hvor de fleste Arbejdere har Forstaaelse af Organisations Betydning, men har begaaet den foran omtalte Fejltagelse.

Tag fat straks! Nu er Tiden!

Sjunkelby, den 16. Marts 1924.

Gerhardt Andersen.

Mærker og Ligegyldighed.

Grundet paa overvældende Stofmængde, har denne Artikel været udskudt.

Efter min Mening er Diskussionen ikke megen Tid værd; men da Frederik Poulsen, Brønderslev, fremkomme med nogle Bemærkninger, der siger mig, at han har underforstaaet mit lille Indlæg af 29. Februar, skal her gøres endnu en lille »Opsats«.

Naar F. P. siger, at jeg ikke fremkommer med noget »opsigtsvækkende« nyt, har han Ret. Desværre kun har Ukorrektheden forekommet tidligere og er saaledes ikke af ny Dato; men var der desaarsag ikke bedre Anledning til at fremkomme med nogle Betragtninger?

Hertil synes det mig, at F. P. har den rigtige Forstaaelse, men Underforstaaelsen kommer ved, at han ledsaget af smaa Eder giver sig til at grunde paa, hvordan »han (jeg) har kunnet finde et saa glimrende Ord til at hænge over os arme Kassererе«.

»Søger, saa skulde I finde,« og i dette Tilfælde gælder det Oplysninger til F. P. — Jeg har aldrig haft Bud ud til nogen Kasserer med mit lille Indlæg, saa meget mere som nogen saadan har haft Anledning til at føle sig trykket for Brystet. Jeg har kun søgt at raade Bod paa Ukorrektheder m. H. t. Mærker og Kontingenter, hvilket snarere skulde være til Glæde for alle Kasserere og saaledes vel ogsaa for F. P.

Som alt har en Oprindelse, har Betegnelsen »Ligegyldighed« det ogsaa i denne Forbindelse, men om F. P. har en »Synes«, der ikke kan anerkende Betegnelsen i nævnte Forbindelse, er noget andet. Har han det, skal en saadan »Synes« naturligvis være individuel, og F. P. har Lov til at beholde den.

Den forspildte Lod kunde maaske blive betalt ved, at Opmærksomheden ude omkring for det omdisputerede Emne vilde vokse sig større.

Idet jeg takker for Optagelsen af disse Par orienterende Bemærkninger, haaber jeg hermed at have lindret lidt paa eventuelle »arme« Kassereres Ambrysthed.

Kammeratligst,

Kr. Jørgensen,
Majbølle.

Kanada.

U. S. A.'s Afløser som Nybygger-Land.

Kanada har i de senere Aar optaget et energisk Arbejde for at faa koloniseret de store Arealer, der findes langs de nuværende og nyprojekterede Jernbaner. For at skabe Interesse for Landet som Emigrantland, er der oprettet officiel Vejledning for Indvandrere, og samtidig indbydes aarlig Delegationer fra de Lande, hvorfra Nybyggere fortrinsvis ønskes, til at bese Forholdene.

Da U. S. A. ved at stramme Indvandringsbestemmelserne, ingen tilsvarende Interesse viser for Emigranter, begynder Udvandrerselskaberne at orientere sig mod Kanada. Den danske Amerika-Linies Baade har allerede i et Par Maaneder anløbet Halifax for Landsætning af Emigranter, og Selskabet har nu besluttet Resten af Aaret at lade enkelte Skibe anløbe denne Plads. Endvidere har Linien sendt Sekretær Helge Petersen til Kanada, hvor han har truffet Arrangement med Jernbaneselskaber etc. angaaende Emigranternes Befordring og eventuelle Ophold, kort sagt, sat System og Organisation i Tingene, følende det Ansvar, som et Udvandrerselskab har overfor Emigranter ogsaa udover selve Transporten.

Sekretæren, som lige er vendt tilbage hertil, meddeler paa vor Forespørgsel, at han har opnaaet de bedste Resultater, og overalt er man meget interesseret i skandinavisk Indvandring. Linien har nu sluttet Arrangement med paalidelige skandinaviske Folk paa Pladser, hvor Emigranten søger hen, og disse modtager vore Landsmænd og er behjælpelig med, at der bliver anvist dem passende Arbejde.

Chefen for Emigrationsmyndighederne i Ottawa udtalte, at Regeringen absolut foretrækker Skandinaver selv frem for Englændere, idet skadinaviske Nybyggere overalt er kendt for Stadighed. I Modsætning til andre Nationaliteter med mere eller mindre omflakkende Tilbøjeligheder, nedsætter Skandinaver sig, hvor de finder Jorden, og her bliver de og finder Tilfredshed i deres Gerning.

Naar der overhovedet er fremkommen Advarsler mod at rejse til Kanada, skyldes det bl. a., at mange Udvandrere er gaaet i Land i Halifax for at opholde sig der, til der aabnes for ny Kvote i U. S. A. den 1. Juli. I denne Havneby er der imidlertid kun lidt Arbejde — dette findes paa Landet — og derfor fremkommer Klagerne.

Sekretær Petersen anbefaler Emigranter altid at have lært Begyndelsesgrundene i det engelske Sprog samt helst have saa mange Penge, at der er lidt at tære paa, hvis der f. Eks. hengaar kortere Tid, inden tilfredsstillende Arbejde kan anvises.

—hr.

ARBEJDSLØSHEDSKORTET

Medlemmernes Opmærksomhed henledes paa, at udstedte Arbejdsløshedskort ikke skal tilsendes Hovedkontoret, men til den Kontrolbestyrer, der har udstedt Kortet.

Der skal slet ingen Kort tilsendes Hovedkontoret, hverken af Medlemmer eller Kontrolbestyrere.

Med Fører til **Canada**

Vil De have en kyndig Ledsager med paa Rejsen til Canada?
Ønsker De erfarne Folks Hjælp, naar De kommer til Canada?
Saadanne Rejser afgaar 1. April, 16. April, 22. April, 6. Maj og 13. Maj.
Canadian Pacific Railway Company
C. Fabricius, Generalagent, Raadhusgade 42, Odense

Husholderske.

En flink, ældre Pige eller Enke søges straks til et lille Hjem, paa Grund af Konens Gigtsvaghed, Breve besvares. **Anton Nielsen,** Byholm pr. Ejby St., Fyen.

Avertér i Landarbejder-Bladet.

FRA AFDELINGERNE

Jungshoved Afdeling afholder Generalforsamling hos Lars Hansen, Stavreby Lyng, Tirsdag den 27. Maj Aften Kl. 8. Dagsorden: 1) Beretning fra Stævnet i Næstved d. 25. Maj, 2) Forslag om at holde Udflugt til Mogenstrup til Arbejdermødet Søndag den 29. Juni. Generalforsamlingen er beslutningsdygtig uanset det mødte Antal Medlemmer.

Niels Rasmussen.

Kirke-Hyllinge Afdeling afholder Generalforsamling i Karleby Forsamlingshus Lørdag den 17. Maj Kl. 8. **Frederik Jensen.**

Ondløse Afdeling. Alle Medlemmer i Ondløse Afdeling, som staar til Restance, bedes betale alt skyldigt Kontingent til Kassereren inden 1. Juli 1924, da de ellers vil blive slettede af Kassen.

Kristian Pedersen.

Kredsorganisationen Nordsjælland afholder sit ordinære Stævne paa Slangerup Gæstgivergaard Søndag den 18. Maj Kl. 12. Dagsordenen bekendtgøres paa Stævnet. Afdelingerne bedes lade sig repræsentere med Formanden og 1 Repræsentant for hver paabegyndt 10 Medlemmer.

Emil Petersen.

Vestsjællands Kredsorganisation afholder Repræsentantmøde i »Folkets Hus« i Slagelse Søndag den 1. Juni Form. Kl. 11½. Alle Afdelinger, hvis Medlemsforhold til Kredsen er i Orden bedes lade sig repræsentere, da bl. a. Valg af Kongresdelegerede er paa Dagsordenen.

Forslag, der ønskes behandlede, bedes tilstillet undertegnede 2 Dage før Mødet.

Kredsbestyrelsen bedes møde Kl. 10, da der afholdes Bestyrelsesmøde før Repræsentantmødet.

Dagsordenen bekendtgøres paa Mødet.

Chr. Larsen.

Sydsjællands Kredsorganisation afholder sit aarlige Stævne Søndag den 25. Maj Kl. 12½ i Adelgaards Sal, Vinhusgade i Næstved. Dagsorden: 1) Protokol og Beretning, 2) Regnskabet, 3) Fastsættelse af Løn og Diæter, 4) Valg af Formand, 4 Forretningsudvalgsmedlemmer og 1 Revisor, 5) Valg af Delegerede til Kongressen, 6) Indkomne Forslag, 7) Eventuelt.

Afdelingerne indbydes herved til dette Møde; alle Kredsens Medlemmer har Adgang mod Fremvisning af gyldig Fagbog. Afdelingerne anmodes om at medbringe Faner til at pynte Salen med, ligesom man bedes medtage Landarbejdernes Sangbog.

Afdelingerne, der staar til Restance med Kontingent til Kredsen, anmodes om at indsende dette. Kontingentet er 30 Øre pr. Medlem pr. Maaned. I egen Interesse, særlig med Hensyn til Dagsordenens Pkt. 5, bør Afdelinger, der staar til Restance, hurtigst indsende dette. Alle Afdelinger bør kunne foreslaa og deltage i Valg af de Delegerede til Kongressen, men derfor maa alt Kontingent være indsendt før Stævnet.

Rasmus Nielsen.

Engelske Landarbejderforhold.

Under Krigen søgte Regeringen at opmuntre Godsejere og Bønder til at dyrke Korn og Landarbejderne til at blive paa Landet ved at oprette et Lønningskontor for Landarbejdere og fastsætte bestemte Lønninger, hvoraf Jordejerne skulde betale en bestemt Del, medens Staten tilskød Resten.

Denne Krigsforanstaltning hørte imidlertid op med Krigen, og de engelske Landarbejderes Lønninger og Kaar er saa elendige, at de ofte maa have offentlig Understøttelse for at eksistere. Landarbejderne søger da til Industrien og forøger Arbejdsløsheden, og Landmændene maa lægge Jord ud til Græsning, medens Indførslen af Landbrugsprodukter stiger.

Under disse Forhold har Arbejderregeringen taget Landarbejderspørgsmaalet op til Behandling, og Landbrugsminister Noel Buxton agter at fremsætte et Forslag om Minimumsløn til Landarbejderne.

Formanden for Landarbejderforbundet, R. B. Walker, ønsker imidlertid dette Forslag gjort mere vidtrækkende, idet han i Forbindelse dermed ønsker det gamle Lønningskontor genoprettet, udrustet med Myndighed til overalt, hvorfra der sker Henvendelse, at fastsætte Lønningerne. Han gør gældende, at Landmændene kan betale rimelige Lønninger, og at det er en Statsopgave at faa dem til at gøre det, dels for at modvirke Tilstrømningen af Landarbejderne til Byerne, og dels for at hæve det engelske Landbrug, saaledes at det bliver i Stand til at producere en Del af de Varer, som Landet nu maa indføre.

Kyllingernes Benbygning og Fjersætning.

Af Konsulent **N. M. R. Stenbæk**, Tommerup.

Man kan fodre sine Kyllinger, saa godt man vil, og sammensætte Foderet efter alle Kunstens Regler hvis man saa alligevel glemmer at give en Ekstraforsyning af Kalkmateriale, vil der dog mangle noget og endda noget meget nødvendigt.

Man maa nemlig huske paa, at hele deres Benskelet bestaar af Kalk, ligesom ogsaa Fjerene overvejende bestaar af samme Stof; derfor maa Kalken tilføres i Fodringen.

Kunde man give nok af knuste Ben, vilde dette vel nok være det naturligste og bedste, men det er forbundet med saa stort Besvær at knuse Ben, at man i Almindelighed ikke vil faa givet sine Kyllinger nok ad denne Vej.

Saa har vi adskilligt Kyllingefoder, hvor man reklamerer med, at det indeholder det nødvendige Kalkmateriale; om dette sidste er Tilfældet, turde imidlertid være tvivlsomt, da der skal meget til nok, men i hvert Fald vil det være en dyr Maade at give Kalken paa.

Nej, man kan slippe meget nemmere og billigere om ved det, ved under hele Opdrættet af Kyllingerne at sørge for, at de altid har Adgang til at kunne faa nok af Strandskaller, idet man her har den nødvendige Kalk i en Form, der tjener til Hensigten.

Man begynder at give Strandskaller, medens Kyllingerne er bitte smaa; i Begyndelsen maa de være fintknuste, senere, naar Kyllingerne bliver større, kan de godt selv hakke de skøre Skaller.

Man giver helst paa et Brædt med paaslaaede, opstaaende Kanter; herpaa strøes først et Lag tørt Grus, hvorover man strøer Skallerne, og egentlig kan man godt strø Gryn eller Kyllingefoder herover ogsaa.

Jo stærkere en Skeletbygning, Kyllingerne kan faa, og jo hurtigere de kan iklædes Fjerene, des bedre og hurtigere vil de vokse og faa den kraftige Kropbygning.

Man hører saa ofte Klage over, at Hønsene faar Bensyge, saa de synker sammen og ikke kan gaa; Ondet kan have forskellige Aarsager, men for det allermeste vil man kunne føre Aarsagen tilbage til, da Hønsene var Kyllinger, idet deres Benbygning den Gang var blevet for svag.

Her kan man tage Lære af vort Svinehold. Det er bekendt nok, hvordan man her har lidt under, at Svinene faar Stivsyge, saa de ikke kan gaa, hvilket man dog nu snart overalt har raadet Bod paa ved, at man giver Svinene Strandskaller.

Lignende maa man sørge for at gøre i vort Hønsehold, da Hønsene ikke blot skal have Kalk til heraf at danne Æggeskaller, men ogsaa til at vedligeholde Benbygningen og Fjerklædningen.

Husk paa det overfor Kyllingerne, da dette betinger en stærk og kraftig Hønsebestand.

N. M. R. Stenbæk.

HUSK AT FRANKERE BREVENE

Da det ofte hænder, at vi modtager ufrankerede Breve, og dermed paaføres unødvendige Omkostninger i Form af Strafporto, skal vi henstille til Afdelingerne nøje at paase, at Brevene ved Afsendelsen altid er frankerede

FORLANG ALTID
OTTO MØNSTED A/S
OMA
PLANTE-MARGARINE

Landarbejdernes Forsikring i Husmændenes Ulykkesforsikring

omfatter

1) Dagpenge i de første 13 Uger ved Ulykkestilfælde, som sker **paa Arbejdspladsen.**
2) Dagpenge i indtil 1 Aar, samt Invaliditets- eller Dødserstatning ved Ulykkestilfælde, som indtræffer **udenfor Arbejdspladsen.**

Dagpenge udbetales hver 10.—12. Dag. Kulant Behandling.

Indtegning sker ved Henvendelse til Afdelingsbestyreren.

Ryg
FLAG
hver Dag
en FLAG Dag!

SKANDINAVIEN AMERIKA LINIE

Eneste direkte Ruter
fra København til

Amerika og **Kanada**

S/S Unitee States afg. 15. Maj
S/S »**Hellig Olav**« afg. 29. Maj.

Følgende Skibe vil **anløbe Halifax,** N. S., for Landstigning og Viderebefordring af Passagerer til **kanadiske Stationer:** S/S »**Frederik VIII**« 1. Maj, S/S »**United States**« 15. Maj, S/S »**Hellig Olav**« 29. Maj, S/S »**Oscar II**« 3. **Juli.**

(NB. **Ingen Pasvisering** for Passagerer til **Kanada**).

Nærmere Oplysninger ved Henvendelse til

Passager-Afdelingen,
Kongens Nytorv 8 (Telf. 4700).

Patent-Strikkemaskinen
Ideal
Fineste engelske Fabrikat
PATENTERET

Bedst og billigst
Arbejde modtages
Forlang Prospekt
Skandinavisk Handels-Compagni
Amagerboulevard 129 · København C.

TUNGHØRE!

„ARKUSTIK"S Lomme- og Bordapparater, 9 Typer, er uden Bilyd, praktiske, anerk. og dog **billige.** Sendes paa Prøve. Katalog paa Forlangende. Gratis Demonstration.

V. Ingerslev & Co., Eneforh.
Købmagerg. 69. København K.

Gratis

sendes vort nye ill. Katalog over alle Sanitets-, Toilet-, Gummivarer og gode Bøger. Betydelig nedsatte Priser. Nyt Hovedkatalog. 44 Sider med 200 Ill., mod 75 Øre i Frim. Firmaet **Samariten,** Kbhvn. K. Afd. 39

Roearbejdere

antages til den kommende Sæson. Henvendelse til Entrprnr. **Gustav Hansen,** Vanløse pr. Merløse.

Telf. Merløse 68.

EXPRES RUTE
til Amerika og Canada

Verdens hurtigste Dampere
Kun 8 Dages Rejse
Danmark-Amerika.
Alle Pladser i Separatkahytter
Ill. Rejsehaandbog og nyeste Beretninger om CANADA erholdes tilsendt af
Generalagent C. MOGENSEN
Nyhavn 1. København K.
Billigste Billetter til Syd-Amerika og Australien.

ZEBRA
PASTA OVNSVÆRTE
Sparer Tid og Arbejde
Giver en dybsort Glans

Hvis De vil prøve en flydende Ovnsværte, forsøg da
„ZEBO"

Stjerne-Lager

er

den bedste Bajer i Danmark.

Faas overalt!

Averter i Landarbejderbladet

Ny store Opkøb af **brugte Militærstøvler 3,500 Par,**

i fortrinlige, jærnstærke Kvaliteter, opkøbte hos og istandsatte paa Hærens Værksteder, realiseres til **7 à 8 Kr. Parret.** Med helt nye eller kun ganske lidt brugte **Kærnelæder-Saaler.** Endvidere bortsælges **1000 Par Militærstøvler** med nye Træbunde fra **6—7 Kr.** Opgiv Nr. eller Rids af Foden og om ønskes kort- eller langskaftede Hægtestøvler. Alt kan ombyttes. To Par portofrit. Skriv strax. Forhandlere antages overalt.

Petersen & Borg, **N. Frihavnsg. 61, København Ø.**

CANADA

Landarbejdere, som paatænker at rejse til CANADA i Foraaret

Jeg er lige hjemkommen fra Rejse i Canada, hvor jeg har truffet saadant Arrangement, at samtlige Passagerer, som kommer til Canada i Foraarsmaanederne med **Cunard Linien's** Dampere, bliver modtaget af paalidelige Førere, der ledsager Passagererne til det vestlige Canada (Winnipeg), og vil de ved Fremkomsten dertil blive anvist Beskæftigelse samt vejledet i enhver Henseende.

Kun Politipas behøves, Ingen Visering. Ingen Indvandringsskat. Alt nærmere ved Henvendelse til:

Generalagent C. Mogensen, Nyhavn 1, Kbh.,
eller mine aut. Agenter i Provinsen.

Bevar Sundheden!
Spis daglig ægte Bi-Honning.
Billigst i Danmark.
6 Pd. 7 Kr. 9 Pd. 10 Kr. inkl. Spande. Sendes overalt pr. Postopkrævning, Bestilling paa mindst 18 Pd. portofrit.
Københavns Honninghus, Graabrødretorv 4, København K.
Telf. 6024. Største og ældste Specialfirma. Grundlagt 1829.

Landarbejdere, Landmænd og andre, som agter at rejse til

CANADA

i Foraaret, vil ved Ankomsten faa anvist Arbejde ved Landbruget.
Afrejse fra København og Esbjerg hver Uge for

WHITE STAR LINE

Kæmpe Ekspresdampere.
Celtic 21000, Cedric 21000, Pittsburgh 17000, Regina 17000, Doric 16000 Tons m. fl. sejler paa Canada-Ruten.
INGEN PASVISERING, INGEN INDVANDRINGSSKAT.
Alle nærm. Opl. medd Joachim Prahl, Generalagent. Nyhavn 5, Kbh. K. Tlf. 7926

Red.: Marius Olsen. — Rasmussen & Rughs Bogtrykkeri, Læderstræde 11, Kbhvn. K

LANDARBEIDERBLADET
SJÆLLAND
ORGAN FOR LANDARBEIDERFORBUNDET I DANMARK.

Nr. 19 | Fredag den 30. Maj 1924 | 10. Aargang

En lille rask Strejke

Efter 3 Dages Kamp gennemføres Overenskomstmæssige Forhold paa „Aunsøgaard".

Paa »Aunsøgaard« ved Svebølle, der for kort Tid siden er købt af Godsejer Thomas Junker, har Arbejderne i forrige Uge ved en lille rask Strejke gennemført en Del Krav, som det viste sig umuligt ad Forhandlingens Vej at faa Hr. Junker til at indgaa paa.

Paa Gaarden beskæftiges 10 faste og 2 løse Arbejdere. De faste Arbejdere er, hvad Pengelønnen angaar, hidtil blevet betalt med overenskomstmæssig Pris, derimod har Hr. Junker ikke villet yde Løsarbejderne noget Tillæg, ligesom der for de faste Arbejderes Vedkommende var en Del mindre Uoverensstemmelser ang. Betalingen for Mælk, Kreaturpassernes Arbejdstid, Tjenestehusenes Beskaffenhed osv.

En Forhandling, der Mandag d. 19. forsøgtes af en Repræsentant fra Forbundet sammen med Afdelingens Formand og en af Arbejderne, forblev resultatløs. Godsejer Junker var absolut uvillig til at afslutte nogen kollektiv Overenskomst med Arbejdernes Organisation, og vilde ej heller betale Løsarbejderne mere end de faste Arbejdere. Da Kravet om at der paa »Aunsøgaard« skulde gennemføres kollektivt overenskomstmæssige Forhold var absolut ufravigeligt for Arbejderne, udbad Godsejeren sig sluttelig Betænkningstid i to Dage. Dette fik han, men da det Svar, som Afdelingsformand Otto Rasmussen efter Aftale afhentede hos ham Onsdag Aften, var et blankt Afslag, besluttedes det paa et Møde samme Aften at standse Arbejdet fra Torsdag Morgen.

Beslutningen blev truffet aldeles enstemmigt, og Strejken blev gennemført med Disciplin og Fasthed. Der var ingen Vaklen i Geledderne, alle Mand udeblev Torsdag Morgen. Gaardens 2 faste Malkekoner fulgte ligeledes Trop. En tredie Kone, hvis Bestilling er at holde Elevværelserne i Orden og besørge Spandevask, nægtede at vaske Spande, saa længe Konflikten varede.

Ved Hjælp af Gaardens Elever, Forvalter og Regnskabsfører lykkedes det Godsejer Junker at holde det mest nødtørftige Arbejde, Fodring og Malkning, fra Haanden, men allerede Dagen efter, gik der Bud til Fagforeningens Formand, og der blev aftalt en ny Forhandling til Lørdag Eftermiddag. Ved denne var Forbundet repræsenteret, og efter 4 Timers Forhandling underskrev Godsejeren en Overenskomst, der fremtidig sikrer saavel Gaardens faste Tjenestehusmænd som de løse Arbejdere Løn og Arbejdsvilkaar efter Landsoverenskomsten. Arbejdet blev genoptaget Søndag Morgen, og som en synlig Bekræftelse af det gode Forhold mellem Arbejdere og Arbejdsgiver, betaler Junker Arbejderne Dagløn for de 2 af Konfliktens 3 Dage.

Kampen blev fra Arbejdernes Side ført med Fasthed og Energi, men det maa tilføjes, at den fra begge Sider blev ført med blanke Vaaben. Saaledes fortjener det at nævnes, at den eneste Deltager i Konflikten, der har Kost og Logis paa Gaarden, Staldkarlen, under Strejken fremdeles boede og spiste paa Gaarden som sædvanlig.

For vore Kammerater paa Aunsøgaard blev Strejken en absolut og afgjort Sejr, vundet først og fremmest ved ubrødelig Disciplin og Sammenhold, et værdigt Eksempel for Landarbejdere paa andre Arbejdspladser, hvor Vankelmodighed og Ubeslutsomhed mange Gange forhindrer Arbejderne i den fulde Udnyttelse af Organisationens Værdi. **V. R.**

Kongressen d. 13. Juli

Samtlige Kredsorganisationer og Hovedafdelinger er nu tilsendt Meddelelse om, hvor stort Antal Delegerede, de kan vælge til Kongressen, og hvilke af deres Afdelinger, som har over 40 Medlemmer og som saadan selv kan vælge Delegerede.

Kredsorganisationerne og de en-

kelte Afdelinger kan derfor nu afholde Generalforsamling til Valg af Delegerede til Kongressen.

De udenfor Kredsene staaende Afdelinger med over 40 Medlemmer vil ligeledes en af de nærmeste Dage modtage Meddelelse om, at de kan vælge Delegerede til Kongressen, samt Mandtalblanket, og bedes ligeledes snarest foretage Valg af de Delegerede.

De udenfor Kredsene staaende Afdelinger med under 40 Medlemmer er nu i Henhold til Forbundslovene inddelt i Distrikter til Valg af de Delegerede, og de vil ligeledes meget snart modtage en Meddelelse med Indkaldelse til et Møde til Valg af saadanne Delegerede.

Kongressens Dagsorden og Forslag er i Trykken og vil sammen med Regnskabet blive tilstillet samtlige Afdelinger og Kredsorganisationer saa snart de er trykt.

Til Kongressens Delegerede betaler Forbundet og Arbejdsløshedskassen ialt 3 Dages Diæter og Rejsen frem og tilbage. De øvrige Udgifter til de Delegerede maa betales af Kredsene eller Afdelingerne.

Oscar Levinsen.

Skiftende Forhold i Fortid og Nutid.

Grundet paa overvældende Stofmængde har denne Artikel været udskudt.

Det var i Valdemarernes Tid, omkring Aar 1200, at Herremandsstanden først begyndte at hæve sig op over det øvrige Samfund, og lægge Danmarks Jord ind under sig.

Før den Tid var den store Hovedmasse af Jorden i Bøndernes Eje. Kronen havde dog en hel Del Jordegods, spredt omkring i Danmark, men det bestod for største Delen af udyrkede Landstrækninger, og Kirkens Besiddelser var heller ikke paa den Tid ret store. Men i Løbet af det 13. og Begyndelsen af det 14. Aarhundrede, da de fleste af Bønderne ønskede sig fritaget for Værnepligt, imod at de forpligtede sig til at yde regelmæssig Skat, da blev den Retning anlagt, som senere gav Stødet til hele Bondestandens Underkuelse.

Et lille Antal af Bønderne vedblev dog at møde til personlig Krigstjeneste; de traadte i et særligt Troskabsforhold til Kongen, blev hans »Mænd«, deraf Navnet Herremænd, d. v. s. »Herrens«, Kongens Mænd, og for denne Tjeneste blev de saa fritaget for at svare Skat, ikke blot af den Jord, de selv dyrkede, men ogsaa for den Jord, de lod dyrke ved Bryder (en Slags Trælle), Forvaltere eller Fæstere. Som en Følge heraf varede det ikke længe, før disse Herremænd i økonomisk Henseende var hævet højt op over Bønderne, som de før havde været ligestillet med, idet Bøndernes Skatter til Kronen Aar efter Aar stadig blev mere trykkende. Herremændene søgte at indbilde Bønderne, at de vilde opnaa Skattelettelse ved at overdrage dem Jorden, som Bønderne saa kunde faa i Fæste mod at svare Landgilde m. m., og hermed var Vejen aabnet for Herremændene til rigtig at kunne udbytte Bønderne, og op gennem Tiderne blev Bøndernes Forhold aldeles utaalelige; alle Rettigheder, som de forhen havde været i Besiddelse af, maatte de give Afkald paa, alt, hvad der med Slid og Slæb kunde udvindes af den Jord, som de maatte dyrke, blev opslugt af Herremændene, og tilsidst blev Forholdene saa utaalelige, at de søgte at unddrage sig deres Plageaander ved at drage ind til Byerne, men ogsaa herfor blev der sat en Stopper, idet Vorneskabet eller Stavnsbaandet blev indført. Bønderne kunde nu ikke forlade det Gods, hvorpaa de var født; de maatte fæste den Gaard, som Herremanden bød dem, og ægte den Kvinde, som Herremanden eller maaske hans Haandlangere havde besvangret. Gang paa Gang paa Gang rejste Bønderne sig mod den voksende Undertrykkelse, men blev stadig slaaet ned, og der blev taget en grusom Hævn over Oprørerne; deres Modstandsevne blev da tilsidst brudt, og de sank dybere og dybere ned i Elendighed.

Endelig den 20. Juli 1788, da Frederik den 6. under Paavirkning af Statsmænd som A. P. Bernstorff, Brødrene Reventlow og Colbjørnsen ophævede Stavnsbaandet, begynder der en ny Tid for den danske Bonde.

Stavnsbaandets Løsning var det første og sværeste Led, der sprængtes i den Kæde, i hvilken Bønderne fra Middelalderens Tid havde været bunden til Trældom og Fornedrelse.

Fra den Tid gaar det gradvis fremad med Bondens Frigørelse. Trælhest og Hoveri afskaffes, Jorden udskiftes, Fæste afløses af Selveje, og da endelig i 1849 det enevældige Kongedømme afskaffes og vi faar en fri Forfatning, da er den Grundvold lagt, som skulde være et Værn mod de besiddende Klassers Overgreb overfor de besiddelsesløse i vort Samfund.

Vi skriver nu 1924 og den danske Bondestand har i de to sidst forløbne Menneskealdre forstaaet at skabe sig en økonomisk og politisk Magtstilling, der er uden Begrænsning. Ganske vist maa de brede Lag af de danske Jordbrugere, saavel som den øvrige Befolkning, nu trælle under Kapitalismens Aag, men denne Erkendelse er de vist ikke komne til endnu, og som en Følge heraf kender de ikke deres egen Begrænsningstid.

Man skulde synes, at Historien om Herremændenes og Adelsstandens Overgreb paa Bondestanden i Middelalderen og op til den senere Nutid skulde have belært Bondestanden om, at Nemesis altid vil ramme dem, som lader haant om andres Rettigheder og Eksistensbetingelser.

Vandrer den danske Bondestand i 1924 da ikke troligt i deres Plageaanders Fodspor fra Middelalderens Tid? Hvor er den Samfundsfølelse og Fællesskabsfølelse overfor de daarligst stillede i vort Samfund, som man absolut i Henhold til deres Forfædres Historie havde Grund til at vente, de vilde lægge for Dagen.

Vi mærkede den ikke i de 4 Aar, da Bøndernes Parti havde Regeringen her i Landet.

For at de Mennesker, som havde Raa og Evne dertil, kan blive fri for at betale Skat til Samfundet, regner det ned med indirekte Skatter paa Forbrugsartikler, som det arbejdende Folk nødvendigvis maa købe for at leve, ligesom en stor Del af den øvrige Skat bliver uretfærdigt paalignet. Vi kan tage Skatten, som er paalignet Landbrugerne: Loven om Ejendomsskyld.

De gamle Hartkornsskatter skulde uretfærdige, maaske ogsaa de var det, men er den nuværende Skat bedre? Ved enhver Lovs Ikrafttræden, bliver der vel som Regel fra Ministeriet udsendt Cirkulærer til de Folk, som skal administrere Lovene. Angaaende Loven om Ejendomsskyld, blev der efter Sigende udsendt Cirkulærer til Vurderingsmændene, for at de kunde have en Rettesnor at gaa efter; og Retfærdigheden kan enhver jo dømme efter nedenstaaende:

I Forhold til de gamle Hartkornsskatter skulde Vurderingen foregaa efter følgende Skala:

Herregaardsjord vurderes (i Forhold til pr. Td. Hartkorn) til 400 Kr. pr. Td. Ld.

Bøndergodsjord vurderes (i Forhold til pr. Td. Hartk.) til 800 Kr. pr. Td. Ld.

Husmandsjord vurderes (i Forhold til pr. Td. Hartk.) til 1200 Kr. pr. Td. Ld.

Naar Skatten paa Husmandsjord er 3 Gange saa stor, som paa Herregaardsjord, er det intet Under, at de danske Storlandbrugere i 1924 har bidt sig saadan fast, at de ikke kan eller vil afstaa en Fodsbred af den Jord, som de har taget i Besiddelse, og det tiltrods for, at der for Tiden er Tusinder af erhvervsløse Mænd, som intet højere Ønske har, end at faa overladt en Plet, hvorpaa de kan ernære sig og Familie. Ja, Tiderne skifter; for 136 Aar siden var den danske Ungdom paa Landet bunden til den Plet, hvorpaa den var født; nu er en stor Del af den danske Ungdom hjemløs. Samfundet har ikke Brug for dem, og de maa hutle sig igennem, som de bedst kan.

Det er snart paa Tide, at de sociale Rammer bliver udvidet, saa der kan blive Plads for alle, og vær overbevist om, at det vil ske. Kravet om lige Ret og Plads for alle vil gennem Socialdemokratiet blive fremsat med en saadan Styrke, at det ikke kan siddes overhørigt.

Vil du fremme det, da slut op i Socialdemokratiets Rækker.

Marthinus Nielsen,
Hjermitslev.

Forbundet har i April 1924 modtaget nedennævnte Kontingent m. v.

SJÆLLAND	For April	For Marts og Restanc.	Afdelings-materiale
Aarby	161,50		
Allerslev			
Alsted			
Aversi-Thybjerg	108,00		5,65
Baarse			
Benløse			
Bjergby-Mørkøv			
Bogø	19,50		
Borre (Møen)	54,50		
Borsholm			
Boslunde			
Brorup-Valby	21,00		
Dalby			
Dalmose			
Dame-Fanefjord (Møen)	174,50		9,99
Damsholte (Møen)	318,50		10,25
Egerslevmagle			
Esbønderup	7,00		
Everdrup	90,50		
Faxe	28,00		
Fensmark	28,00		2,30
Flakkebjerg	14,00		
Fodby	45,50	47,50	—60
Fredensborg			
Frøslev			
Fuglebjerg	154,50		
Fuglede		179,00	
Føllesley-Særslev			
Ganløse	28,00		
Gevninge-Herslev	39,00		3,20
Gimlinge	14,00		
Glumsø	18,00		
Gunderslev	55,00		
Gundsølille			
Gundsømagle	28,00		
Gørløse-Sigerslev			
Haarlev			
Hammer			
Haraldsted	163,50		9.00
Haslev			
Hastrup-Særløse			
Hellested			
Helsinge-Drøsselbjerg			
Helsinge-Valby			
Herfølge			
Herlev			
Herlufmagle	35,50		
Herstederne	71,50		
Hillerød			
Hjembæk	51,00		
Hjertebjerg (Møen)	118,00		
Hyllinge	121,00		
Hørve			
Jordløse	17,50		
Jungshoved	23,00		
Jydstrup	100,50		
Jægerspris			
Karlslunde	38,50		
Kr. Hyllinge			
Kirkerup	44,00		10,00
Kr. Saaby-Rye-Sonnerup			
Kjøng	75,50		6,65
Klippinge			
Kongsted	89,00		
Kongstrup-Tølløse	101,50		
Kundby	136,00		1,03
Kværkeby			
Københavns	72,00		
Lejre	33.50		
Lellinge			
Lundby	28,50		

SJÆLLAND	For April	For Marts og Restanc.	Afdelings-materiale
Løve	31,50		
Magleby (Møen)	100,50		11,00
Mern	177,50		
Munke-Bjergby	14,00		
Mørdrup	44,00		3,25
Nidløse	29,50		
Nordrup	7,50	7,50	
Nyraad	29,00		
Nærum	63,00		
Næstelsø-Brandelev	38,00		
Ondløse			
Ottestrup-Sorterup			
Ourø			
Præstø	60,00		5,50
Raklev			
Regstrup		71,00	
Ringsted			
Roholte			
Ruds-Vedby	78,50		5,00
Rørby	41,50		8,10
Samsø	170,00		1,00
Sengeløse	59,00		
Skamstrup			
Skibby			
Skørpinge-Faardrup	28,00		
Slangerup			
Sludstrup	56,00		
Smørum	62,50		
Snesere		11,50	
Sneslev	29,00		
Sorø			
Spjellerup	14,00		
Stege (Møen)			
Stenmagle		8,00	
Stensved	122,00		
Stigsnæs	99,00		
Stillinge	38,50		
Storehedinge			
St. Merløse			
Svallerup			
Sværdborg			
Syv			
Sæby-Buerup	75,50		
Terslev			
Thestrup	56,00		
Thorslunde-Ishøj			
Thune	69,50		5,45
Thureby	74,50		
Tjæreby	17,50		
Toksværd	50,50		
Tornemark			
Tudsenæs	67,50		3,80
Tømmerup	6,50		
Ubby		165,50	
Uggerløse	31,50		
Ulsø	191,50		
Valløby			
Vejlø	118,50		5,00
Vemmelev-Hemmeshøj	29,00		
Vetterslev-Hømb			
Viemose	57,50		
Vig			
Vindinge			
Viskinge			
Volderslev-Gørslev	28,00		
Vordingborg	175,00		60,00
Værslev	32,50		
Ølstykke			
Ørslev	67,00		1,75
Ørsted			

hvorfor herved kvitteres $^{10}/_{5}$ 24. **Lorents Petersen.**

Efterbetalingen for Roearbejdet i 1923

—o—

Efterbetalingen bliver ca. 93 Kr. pr. Tid. Land.

—o—

For kort Tid siden offentliggjorde De danske Sukkerfabrikker deres Regnskab for 1923-24. Efter dette Regnskab vil Roedyrkerne faa udbetalt 304,9 Øre pr. Centner eller omtrent 3 Kr. 5 Øre pr. Centner.

Da Arbejderne skal aflønnes for Roearbejdet med Værdien af 60 Centner pr. Td. Land, og da Forskudsbetalingen i Fjor var 90 Kr. pr. Td. Land, skal Arbejderne saaledes have 93 Kr. pr. Td. Land Roer.

Imidlertid vil Arbejderne ikke faa udbetalt deres Tantiéme før en Uge eller mere ind i Juni Maaned, og først naar Roedyrkerne har faaet udbetalt Tantiemen kan vore Medlemmer i Almindelighed vente at faa udbetalt de 93 Kr. pr. Td. Land i Efterbetaling.

I en meget nær Fremtid vil der blive afholdt et Møde mellem Arbejdsgiverforeningen, Roedyrkerforeningen og Landarbejderforbundet til Fastsættelse af Efterbetalingens Størrelse og dens Fordeling paa de forskellige Roearbejder. — Saa snart dette Møde er afholdt, skal Afdelingerne blive tilstillet nærmere Meddelelse om Efterbetaling for Roearbejdet, der er udført i 1923.

Jeg henleder imidlertid Opmærksomheden paa, at denne Efterbetaling ikke er gældende for Roedyrkere, som har leveret deres Roer til Vestsjællands Sukkerfabrik. Hvad Efterbetalingen bliver for vore Medlemmer indenfor denne Fabriks Omraade, kender vi ikke endnu, da Vestsjællands Fabrikkers Regnskaber ikke endnu er opgjort; men at der ogsaa for denne Fabrik bliver en ganske pæn Efterbetaling synes ganske givet. Ogsaa herom skal fremkomme nærmere Oplysninger, naar Regnskaberne fra denne Fabrik foreligger.

Oscar Levinsen.

Betaling for Murerarbejdsmandsarbejde.

Paa given Foranledning undlader vi ikke at oplyse, at Timelønnen for Murerarbejdsmandsarbejde for Tiden er 114 Øre overalt, uanset om den Mester, man arbejder for, er Medlem af den ene eller anden Arbejdsgiverforening.

I Tilfælde, hvor en Mester forsøger at underbetale et af vore Medlemmer, maa vedkommende allerede ved første Udbetaling gøre Vrøvl, kun modtage Pengene under Protest og straks derefter henvende sig til sin Afdeling om Sagen. Formanden for Hovedorganisationen af Mesterforeninger i Byggefagene, Murermester Ehlers, vil hævde, at vore Medlemmer i adskillige Tilfælde venter med at gøre Ophævelser over Udbetaling til Arbejdet er færdigt, og først derefter kræver sig efterbetalt. Uagtet intet saadant Tilfælde er os bekendt, anmoder vi Medlemmer, der midlertidig faar Murerarbejdsmands- eller andet Arbejde udenfor Landbruget, om straks at gøre sig kendt med den tarifmæssige Betaling for paagældende Arbejde og at kræve den.

Oscar Levinsen.
/Vilh. Rasmussen.

Ovenstaaende Billede fra det norske »Arbejderbladet« illustrerer Skruebrækkernes (de »stribede») Behandling efter en Konflikts Afslutning.

Efterlysning.

Hvem kan give Oplysninger om nedenævnte Afdelinger.

Som det er Medlemmerne bekendt, skal der hvert Aars 31. Marts udfyldes Fortegnelse over alle Afdelingers Medlemmer som en Betingelse for, at Kassen kan faa Tilskudet fra det offentlige.

Som tidligere meddelt kniber det overordentlig med at faa disse Fortegnelser ind.

Endnu den 27. Maj mangler vi Fortegnelse fra følgende 4 Afdelinger, nemlig:

Brænderup,
Feldsted,
Udby (v. Kalundborg) og
Vestermarie

Kassen har den 26. April tilskrevet Kassereren for Afdelingerne og d. 19. Maj anmodet Formanden for Afdelingerne om at bringe Forholdet i Orden.

Vi kan nu ikke se nogen anden Udvej end paa denne Maade at anmode Medlemmerne i de paagældende Afdelinger om at tale med Kassereren om det, da det jo er kedeligt, at de skal slettes og miste Understøttelsesretten.

Vi mangler desuden fra en hel Del Afdelinger Oversigt over det af Medlemmerne i Aarets Løb indbetalte Kontingent, men denne Fortegnelse skal vi bringe i næste Nr.

P. H. V.:
Sofus Vestergaard.

Den norske Storkonflikts Afslutning.

Den store Arbejdskamp i Norge kan formentlig nu betragtes som afsluttet, idet baade Arbejdere og Arbejdsgivere har vedtaget det af Socialministeren stillede Mæglingsforslag.

Konflikten begyndte i Oktober Maaned

Husmandsbrandkassen for Danmark

(120.000 Medlemmer, 1050 Mill. Kr. Forsikringssum).

I Afdelingen for faste Ejendomme optages: med blødt Tag, alle Ejendomme paa Landet, naar Forsikringssummen ved Indfegningen ikke overstiger 30,000 Kr., med blandet Tag, naar den ikke overstiger 40,000 Kr., og med haardt Tag, naar den ikke overstiger 50,000 Kr.

I Afdelingen for Løsøre optages: Løsøre beroende i faste Ejendomme overalt Danmark, saavel paa Landet som i Stationsbyer og Købstæder.

I Tyendeafdelingen optages: Tyendeejendele uden Hensyn til, hvor disse befinder sig i Danmark.

Moderate Præmier. Kulant Behandling Hurtig Afregning.

Nærmere Oplysn ager faas ved Henvendelse til Distriktsforstanderne, Sognetillidsmændene eller til Hovedkontoret Gl. Kongevej 5, København B. Telefon 5150.

Avertèr i „Landarbejder-Bladet".

Valuta og Øl.

Naar Gambrin-Øl brygges af Konen

Er hun med til at støtte Kronen

Gambrin, der giver en Fl. udmærket Øl for 6 à 8 Øre, faas hos alle Materialister og de fleste Købmænd og Brugsforeninger.

Gambrinfabrikken, Haslev.

Køb hos vore Annoncører!

med, at Arbejderne indenfor en Del af Jernindustrien strejkede som Protest imod en Lønreduktion.

Arbejderne hævdede, at denne Lønreduktion var uberettiget, fordi det Prisfald, hvorefter den skulde finde Sted, var fremkommet ved en Skattelempelse overfor de mindre Indtægter. Hensigten med Skattelempelsen havde, hævdede man fra Arbejdernes Side, været at hjælpe Arbejderne i økonomisk Henseende, men ved den foretagne Lønreduktion kom den i Stedet for Arbejdsgiverne til Gode. Arbejdsgiverne hævdede imidlertid deres Ret til i Henhold til Overenskomstens Lønregulering at foretage Lønreduktionen.

Konflikten udviklede sig efterhaanden til at antage stadig større Dimensioner, det ene Erhvervs Arbejdere efter det andet blev inddraget i Kampen, dels gennem Lockouter og dels ved Sympatistrejker, og tilslut var praktisk talt hele den norske Arbejderklasse i Kamp; det blev den mest haardnakkede Kamp de norske Arbejdere endnu har været ude i; hertil bidrog ikke mindst Arbejdsgivernes berygtede, overmodige Garantikrav, som gik ud paa, at Arbejderorganisationerne skulde forpligte sig til at erstatte Tab for Arbejdsgiverne ved at nogle af Organisationens Medlemmer eventuelt ikke overholder indgaaede Overenskomster.

Efter det nu vedtagne Forligsforslag har Arbejsgiverne dog maattet frafalde dette Krav.

Forliget gaar iøvrigt ud paa, at de varslede Lockouter og Sympatistrejker hæves, og Arbejdet genoptages straks, en Undtagelse danner dog Transportarbejderkonflikten; denne fortsættes, indtil der gennem Forhandlinger og Mægling er opnaaet Enighed om nye Løntariffer.

De norske Arbejdere har ført Kampen med en beundringsværdig Udholdenhed og Kraft, og der er Grund til at lykønske dem med det opnaaede Resultat.

Krig mod Krigen.

Manifest til Arbejderne i alle Lande.

Tiaarsdagen for Verdenskrigens Udbrud er ikke mere fjærn, den skæbnesvangre Augustdag, hvor den første Kanontorden indledede Verdenskrigens grufulde Massemord, og som Menneskeheden altid vil mindes med Rædsel.

I fire Aar hang truende Uvejrsskyer over den med Blod og Taarer gødede Jord. I fire Aar sønderrev Folkene hinanden lig vilde Dyr. Tusindevis af unge Mennesker, Nationens Blomst, beruset af de af Storhedsvanvid lidende Kapitalistklassers Slagord, maatte lade Livet for den Løgn, at de kæmpede for Demokratiet og for Menneskehedens endelige Befrielse for Krigens Svøbe.

Saa kom Freden, som ikke er nogen Fred, som med bidende Ironi har tilintetgjort alle Illusioner, som saa mange velmenende Optimister nærede og næsten troede virkeliggjort.

Og allerede ruster Staterne paany til nye Kampe.

I Mellemtiden søger Videnskaben i Laboratorierne efter nye, endnu langt skrækkeligere Midler til at dræbe og tilintetgøre Menneskene. Hver og een véd, at en ny Krig med Hensyn til Grusomhed og Rædsler langt vil overgaa alle tidligere Krige. — En ny Krig vil fremmane en Kamp, hvor hvert Vindpust vil føre Død og Fordærvelse med sig, en Kamp med giftige Gasarter og Bakterier, som ikke vil give Rum for personlige Heltegærninger og i hvilken Menneskene vil blive udryddet lig Utøj.

Tiden læger mange Saar. Bitterheden, Hadet og Hævnfølelsen kan i Aarenes Løb udviskes og ophøre. Et Had bør dog leve videre i Menneskets Hjerte, et Had, som kun forbryderisk Letsindighed kan udslette: Det hellige Had mod Krigen!

En Magt findes i Verden, som er en Borgen for at dette Had ikke forsvinder.

Da Menneskeheden i Betragtningen af den gennem Krigen opstaaede Ruinhob var ved at overvældes af Fortvivlelse, da var det Arbejderklassen, der som den første atter hejste Internationalens Fane. Det var den internationale Arbejderklasse, det internationale Proletariat, som først lod Raabet lyde: Ned med Krigen! Proletariatet

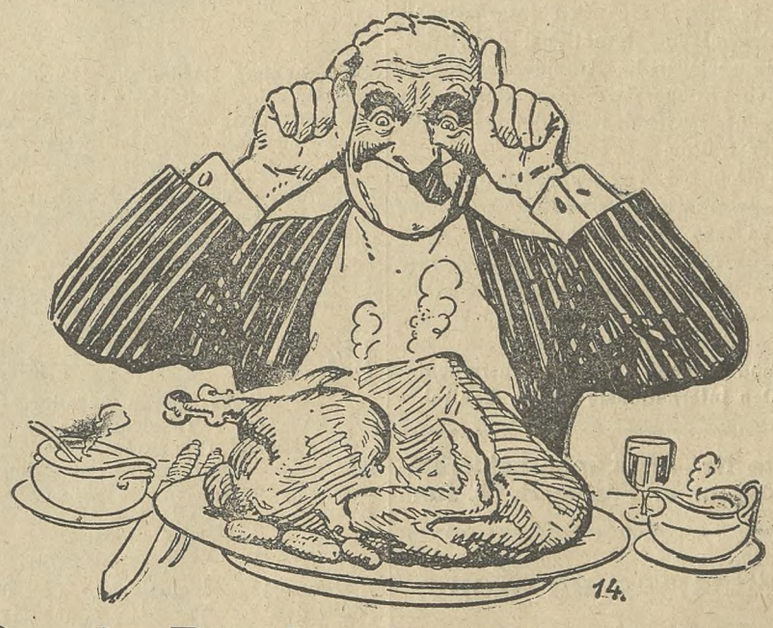

Sagde De daarlig Fordøjelse?

Nej, daarlig Fordøjelse kender han ikke, han tager sin lille Dosis Kruschen Salt hver Morgen. Kreuschen Salt bringer straks Fordøjelsen i Orden, men man skal kun tage en ganske lille Dosis hver Dag. Kruschen Salt opløser og fjerner Urinsyre og alle Urenheder i Blodet; det udrenser og stimulerer fuldkommen naturligt Cellevævet, Nyrerne og Leveren. Stofskiftet bringes derfor til at fungere normalt, og rent Blod og normalt Stoftskifte er det eneste der kan hjælpe trætte og svage Nerver.

Kruschen Salt hos Apotekere, Materialister og Købmand

a Kr. 3,50 pr. Glas.

Vær Deres egen Tobakshandler!

Køb Tobak direkte fra Fabrik! Spar Mellemhandleravancen!

Bemærk nedenstaaende Uddrag af vor Prisliste.

RØGTOBAK:		SHAGTOBAK:		CIGARER	
Borneo Melange	½ kg. Kr. 1,45	Shagtobak Nr. 1	½ kg. Kr. 2,40	Puerta	100 Stk. Kr. 7,00
Melange A	1,85	Biskop Nr. 1	2,50	Snob (mild)	9,00
Landmandstobak	2,30	Derby Mixture	2,50	Dessert	10,00
Jæger Melange	2,50	Louisiana	3,35	Peter Jensson	10,00
Melange B	3,00	Lys Virginia Shag	3,50	Consul	10,00
Holl. Vaaben Tobak	3,00	Moss Rose	3,50	Gloria	11,00
Varinas Melange	3,40	Richmond Birds Eye	5,00	Ilse	12,00
Batavia Melange	3,50	Pax (lys og let)	6,00	Jockey Club	13,00
Java Melange	3,50	Sm. Sk. Mel. Skraa i Daaser	Kr. 3,00	Flora	14,00
T. Vergulden Zeepaard	4,00	**CERUTTER:**		Yrurac-Bat	14,00
Ægte sort C	4,00	Flor Fina	100 Stk. Kr. 4,00	Aquilla	20,00
De volle Knaster	4,50	Rita ell. Cubana	6,00	Nicotinsvag Nr. 20	20,00
Cubiana (meget let)	5,00	Nr. 24, lys og let	8,50	Prenzados	22,00

Sendes pr. Postopkrævning + Porto. Bestillinger over 25 Kr. portofrit. Frimærker kan sendes som Betaling.

Ingen Risiko! Er Varerne ikke tilfredsstillende kan de byttes eller **Pengene tilbage!**

Holger Jørgensens Tobaksfabrik,

Larsbjørnstræde 24, København K. (Fabrikens Ejendom ved Skt. Pederstræde.)

Største Fabrik for direkte Salg til Forbrugere.

er den Magt, som kan umuliggøre Krigen. Naar denne Fredens Armé vil — og den maa ville — da vil dens Masseopbud lig en advarende Trusel dundre dem i Ørene, som i kold Beregning og af skamløs Vindesyge paany søger at tilrettelægge Krige, som for Aar frem i Tiden vilde styrte Menneskeheden ud i Elendighed og Sorg.

Arbejdere! Kammerater i alle Lande! Den tredie Søndag i September indeværende Aar organiserer Den internationale faglige Central en international Anti-Krigsdag. Den socialistiske Arbejder-Internationale, den Kooperative-Internationale og Ungdoms-Internationalen vil deltage i denne Demonstration.

Denne Dag bør være en Mønstringsdag for den internationale Fredsarmé. Endnu mere: den maa blive et advarende Signal for alle de Magter, som tror ustraffet at kunne haane Folkenes ubøjelige Fredsvilje.

Kammerater! Demonstrer i Tusindevis paa vor internationale Anti-Krigsdag!

Krig mod Krigen! Leve Verdensfreden!

Den internationale faglige Central.

Næste Nr. af „Landarbejderbladet" udkommer Fredag d. 13. Juni.

Et Æsel og en Kone.

Den forbipasserende: »Hvad hedder dit Æsel?

Negeren: Emma, opkaldt efter min Kone!

Østsjællands Kredsorganisation afholder ekstra Generalforsamling Søndag den 1. Juni Kl. 11 Form. paa Hotel »Dannevirke« i Køge. Alle Afd., som hører til Kredsen, bedes sende Repræsentanter. Alle Medlemmer har Adgang og lige Ret til at tale og stemme. Der foretages Valg af Delegerede til Kongressen. Tillige er 5 andre Sager paa Dagsordenen; bl. a. foreslaas skriftlig Afstemning af Delegerede. Lad os møde i god Tid, saa vi kan faa behandlet de Sager, som vi undlod ved sidste Møde.

NB. Kun herigennem indbydes alle og alle Medlemmer er velkomne.

P. Nielsen.

Flakkebjerg Afdeling. De Medlemmer, som ikke har betalt Kontingentet for April Maaned, bedes betale det til Kassereren senest 1. Juni, da det ellers medfører Slettelse. **Niels Pedersen.**

Herløv Afdeling afholder ekstra Generalforsamling paa Herløv Kro Torsdag den 12. Juni Kl. 8 med følgende Dagsorden: 1) Regnskabet for sidste Halvaar fremlægges til Godkendelse. 2) Valg af Kongresdeltager og Drøftelse af Forslagene til Kongressen. 3) Eventuelt. Bestyrelsen møder Kl. 7½. Alle Medlemmer har Pligt til at give Møde. **Bestyrelsen.**

Sæby-Buerup Afdeling.

Taksigelse.

En hjertelig Tak til Kammerater, og særlig til dem, der forestod Indsamlingen efter det mig overgaaede Ulykkestilfælde paa Kattrup.

Georg Madsen,
Bro Mølle pr. Jyderup.

Stenmagle Afdeling afholder Medlemsmøde den 14. Juni Kl. 7½ paa Nyrup Hotel. Forhandling om en Skovtur. Mød nu, Kammerater, saa vi kan høre jer Mening.

Chr. Jensen.

Gunderslev Afdeling afholder Medlemsmøde hos Arbejdsmand William Eriksen ved Holløse Mølle Lørdag den 7. Juni Kl. 8 Aften. Dagsordenen bekendtgøres paa Mødet. **Karl Larsen.**

Smørum Afdeling og socialdemokratisk Vælgerforening afholder Grundlovsfest i Smørum Kro den 5. Juni. Der samles Kl. 4 ved Kirken i Smørumnedre, derefter Procession til Kroen, hvor Forretningsfører Mikkel Christensen og Sekretær Fr. Hansen taler. Fra Kl. 6¼—7¼ Koncert i Haven af et 6 Mands Orkester. Fra 8—2 sluttet Bal. Gevinstkeglespil, som begynder Søndag den 1. Juni og fortsættes Onsdag den 4. Juni, slutter Festdagen Kl. 9 Aften. Entre til Haven 25 Øre. Baltegn 125 Øre. Omegnens faglige og politiske Foreningers Medlemmer indbydes. **Bestyrelserne.**

Haraldsted Afdeling og socialdemokratisk Forening afholder Grundlovsfest i Vrangeskov Torsdag den 5. Juni Kl. 3½. Der kommer to Talere, en fra hver Forening. Naboforeningerne indbydes herved til at deltage i Festen med deres Faner. Alle Medlemmer og Partifæller bedes møde frem, saa vi kan faa en stor og god Fest ud af det. **Hans Nielsen.**

Hyllinge Afdeling afholder ekstra Generalforsamling i Vallensved Forsamlingshus Lørdag den 31. Maj Kl. 7½ med følgende Dagsorden: Valg af Repræsentant til Kongressen. Mød nu op alle Mand.

Bestyrelsen.

Helsinge-Drosselbjerg Afdeling afholder ekstraordinær Generalforsamling i Drosselbjerg Forsamlingshus Lørdag den 31. Maj Kl. 7. Vigtige Sager paa Dagsordenen.

Jul. Christensen.

Stillinge Afdeling og Stillinge faglige og politiske Foreninger afholder offentlig Salonpræmieskydning i Kjelstrup Søndag den 1. Juni. Skydningen begynder Kl. 10 og varer til Kl. 12 og fortsættes fra Kl. 2 til Kl. 5. Efter Skydningen Bal for Foreningernes Medlemmer. **Erik Hansen.**

Vestsjællands Kredsorganisation afholder Repræsentantmøde i »Folkets Hus« i Slagelse Søndag den 1. Juni Kl. 11½ Form. Alle Afdelinger, hvis Medlemsforhold til Kredsen er i Orden, bedes lade sig repræsentere, da bl. a. Valg af Kongresdelegerede er paa Dagsordenen. Forslag, der ønskes behandlede, bedes tilstillet undertegnede 2 Dage før Mødet. Kredsbestyrelsen bedes møde Kl. 10, da der afholdes Bestyrelsesmøde før Repræsentantmødet. Dagsordenen bekendtgøres paa Mødet. **Chr. Larsen.**

Sengeløse Afdeling afholder Bal i Sengeløse Forsamlingshus Søndag den 1. Juni. Gevinstkeglespil fra Kl. 4 om fine Sølvgenstande. Kl. 6 Gevinst-Skiveskydning. Kl. 10 amerikansk Lotterispil. Ballet begynder Kl. 8 og varer til Kl. 2. Omliggende Afdelinger indbydes herved. Medlemskort forevises ved Indgangen. Nye Medlemmer optages senest 2 Dage før. Medlemskort a 25 Øre faas hos Bestyrelsen. **L. P. Nielsen.**

Paa manges Opfordring! **Absolut sidste Tilbud!**

GRATIS

som Jubilæumsgave til alle „Landarbejderbladet"s Læsere

DANSKE DRONNINGER UDEN KRONE

af CARL EWALD. Den store orig. og illustr. Udg. Værdi 50 Kr.

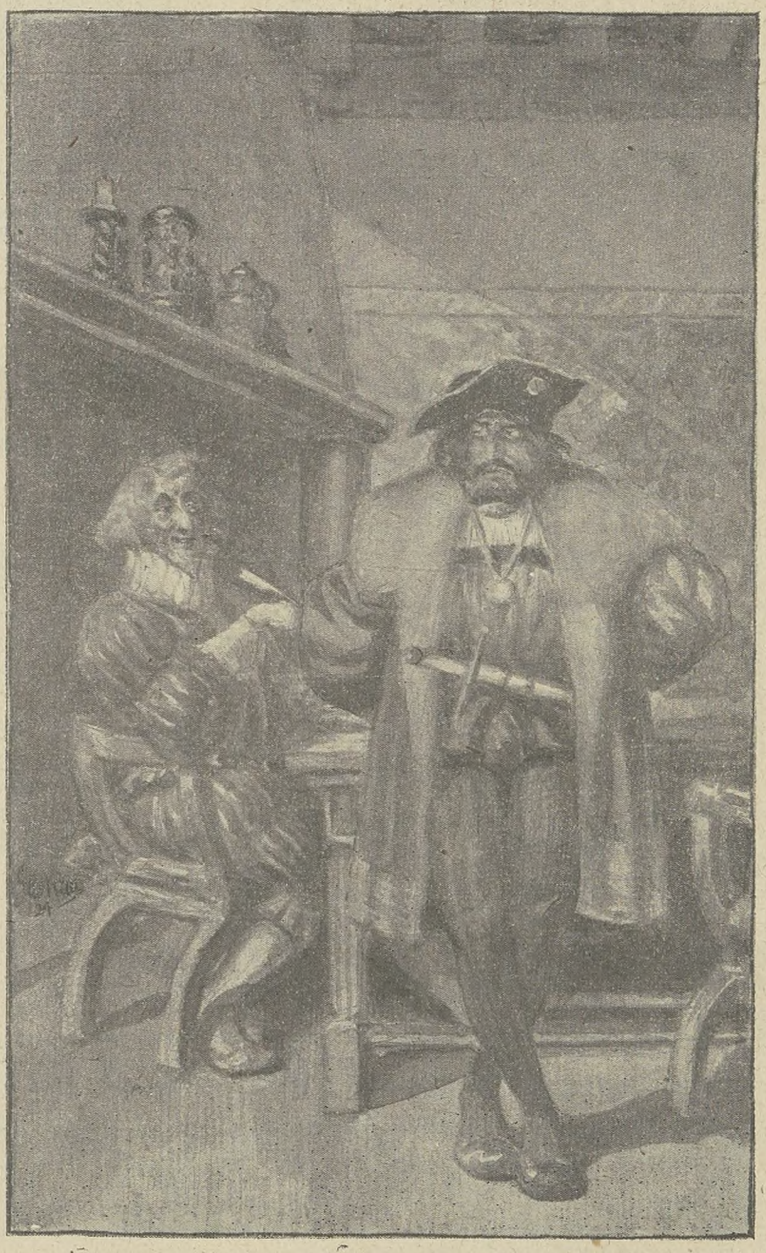

Illustration til „Dyveke".
»Domstolen kan Eders Naade sammensætte, som I vil«, sagde Didrik, »Om I vil høre mit ringe Raad, da udvælger vi tolv Bønder fra Solbjerg og sætter Retten inden fire Thingstokke paa Slotspladsen. Det bliver da Torben Oxes egne Herredsmænd, som dømmer i hans Sag«.

Som **Jubilæumsgave** forærer vi **fuldstændig gratis** til alle »**Landarbejderbladet**«s Læsere, der inden **8 Dage** — i udfyldt Stand — indsender nedenstaaende **Jubilæums-Gavekupon** direkte til vort Hovedkontor, **Carl Ewalds** berømte historiske Værk: »**Danske Dronninger uden Krone**«.

Da mange andre Forfattere har søgt at efterligne dette Værk, gør vi opmærksom paa, at det er den rigtige, **store originale** Udgave af **Carl Ewald,** der her tilbydes Dem **fuldstændig gratis,** omfattende følgende **historiske Romaner:**

»**DYVEKE**«
»**KIRSTINE MUNK**«
»**SOFIE AMALIE MOTH**«
»**ANNA SOFIE REVENTLOW**« og
»**GREVINDE DANNER**«

»**Fra Dyveke til Grevinde Danner**« kaldes dette Værk ogsaa, og **Carl Ewald** har ikke skrevet andre Romaner om dette Emne. Alt andet, der tilbydes under lignende Navne, er kun **simple Eftergørelser.**

Det er dette **komplette Pragtværk,** som vi herved tilbyder alle »**Landarbejderbladet**«s Læsere **fuldstændig gratis,** naar man indsender nedenstaaende Jubilæums-Kupon **inden 8 Dage.**

Paa Værkets ca. **2000 store Sider** — trykt paa smukt Papir — fremtrylles under Romanform og ledsaget med omtrent **200 Helside-Illustrationer** et meget stort Stykke af **det interesssanteste Afsnit** af Danmarks Historie, næsten lige op til vore Dage.

Indsend straks i Dag Kuponen!

Jubilæums-Gavekupon

indsendes direkte til

Forlaget „DANMARK"
Valdemarsgade 10. København B.

Undertegnede ønsker sig **gratis** tilsendt det komplette Værk »**Danske Dronninger uden Krone**« af **Carl Ewald.**

Værket skal omfatte ca. **2000 Sider** og være forsynet med ca. **200 Helside-Illustrationer** af Kunstmaler Jastrau.

Til Udsendelse af en Anerkendelse heraf vedlægger jeg herved et 10 Øres Frimærke.

Navn .....

Stilling .....

Adresse .....

.....

Poststation .....

(Bedes udfyldt tydeligt.)

FORLANG ALTID
OTTO MØNSTED A/S
OMA
PLANTE-MARGARINE

Landarbejdernes Forsikring i Husmændenes Ulykkesforsikring

omfatter

1) Dagpenge i de første 13 Uger ved Ulykkestilfælde, som sker **paa Arbejdspladsen.**
2) Dagpenge i indtil 1 Aar, samt Invaliditets- eller Dødserstatning ved Ulykkestilfælde, som indtræffer **udenfor Arbejdspladsen.**

Dagpenge udbetales hver 10.—12. Dag. Kulant Behandling.

Indtegning sker ved Henvendelse til Afdelingsbestyreren.

Ryg
FLAG
hver Dag
en FLAG Dag!

SKANDINAVIEN AMERIKA LINIE

Eneste direkte Ruter
fra København til

Amerika og Kanada

S/S »**Frederik VIII**« afg. 20. Juni.
S/S »**United States**« „ 26. „

Følgende Skibe vil **anløbe Halifax,** N. S., for Landstigning og Viderebefordring af Passagerer til **kanadiske Stationer.**
S/S »**Oscar II**« 3. Juli.

(NB. **Ingen Pasvisering** for Passagerer til **Kanada**).

Nærmere Oplysninger ved Henvendelse til

Passager-Afdelingen,
Kongens Nytorv 8 (Telf. 4700).

Patent-Strikkemaskinen Ideal
Fineste engelske Fabrikat
PATENTERET

Bedst og billigst
Arbejde modtages
Forlang Prospekt
Skandinavisk Handels-Compagni
Amagerboulevard 129 · København C.

TUNGHØRE!
„**ARKUSTIK**"**S** Lomme- og Bord apparater, 9 Typer, er uden Bilyd, praktiske, anerk. og dog **billige.** Sendes paa Prøve. Katalog paa Forlangende. Gratis Demonstration.
V. Ingerslev & Co., Eneforh.
Købmagerg. 69. København K.

Stjerne-Lager
er
den bedste Bajer i Danmark.
Faas overalt!

Averter i Landarbejderbladet

ZEBRA
PASTA OVNSVÆRTE
Sparer Tid og Arbejde
Giver en dybsort Glans

Hvis De vil prøve en flydende Ovnsværte, forsøg da
„ZEBO"

EXPRES RUTE til Amerika og Canada

Verdens hurtigste Dampere
Kun 8 Dages Rejse
Danmark-Amerika.
Alle Pladser i Separatkahytter
Hl. Rejsehaandbog og nyeste Beretninger om CANADA erholdes tilsendt af
Generalagent C. MOGENSEN
Nyhavn 1. København K.
Billigste Billetter til Syd-Amerika og Australien.

Roearbejdere

antages til den kommende Sæson. Henvendelse til Entrprnr. **Gustav Hansen,** Vanløse pr. Merløse.
Telf. Merløse 68.

Er De rigtig klog,

da forlang vort nye ill. Katalog **gratis** over alle Sanitets-, Toilet og Gummivarer samt interessante Bøger. Stærkt nedsatte Priser. Nyt Hovedkatalog, 44 Sider med 200 Ill. mod 75 Øre i Frimærker. Firmaet **Samariten** København K., Afd. 29.

Ny store Opkøb af brugte Militærstøvler 3,500 Par,

i fortrinlige, jærnstærke Kvaliteter, opkøbte hos og istandsatte paa Hærens Værksteder, realiseres til **7 à 8 Kr. Parret.** Med helt nye eller kun ganske lidt brugte Kærnelæder-Saaler. Endvidere bortsælges **1000 Par Militærstøvler** med nye Træbunde fra **6—7 Kr.** Opgiv Nr. eller Rids af Foden og om ønskes kort- eller langskaftede Hægtestøvler. Alt kan ombyttes. To Par portofrit. Skriv strax. Forhandlere antages overalt.

Petersen & Borg, **N. Frihavnsg. 61, København Ø.**

CANADA

Dersom De agter at rejse til Canada

arrangerer jeg en **Fællesrejse til Canada** med vor nye store Prladsdamper **„Ausonia"** fra England den 18 Juli (fra København og Esbjerg d. 15. Juli) **under Ledelse** af **Cunard Linien's** Rejseinspektør, Hr. **J. Th. Neergaard,** der just er hjemkommen fra **Canada** efter en i enhver Henseende særdeles vel tilendebragt **Fællesrejse** med ca. 150 **Danske.** Hr. Neergaard vil ledsage Passagererne til Winnipeg, Manitoba, og ved Fremkomsten til Canada henvise Pasagererne, som følger med hjem, til den Canadiske Regerings Arbejdsanvisningskontor, hvorfra Beskæftigelse erholdes anvist.

Kun Politipas behøves. Ingen Visering. Ingen Indvandringsskat. Alt nærmere ved Henvendelse til:

Generalagent C. Mogensen, Nyhavn 1, Kbh.,
eller mine i Provinsen befuldmægtigede Agenter.

Bevar Sundheden!
Spis daglig ægte Bi-Honning.
Billigst i Danmark.
6 Pd. 7 Kr. 9 Pd. 10 Kr. inkl Spande. Sendes overalt pr. Postopkrævning, Bestilling paa mindst 18 Pd. portofrit.
Københavns Honninghus, Graabrødretorv 4. København K.
Telf. 6024. Største og ældste Specialfirma. Grundlagt 1829.

Averter i Landarbejder-Bladet.

Landarbejdere, Landmænd og andre, som agter at rejse til

CANADA

vil ved Ankomsten faa anvist Arbejde ved Landbruget.
Afrejse fra Køberhavn og Esbjerg hver Uge for
WHITE STAR LINE
Kæmpe Ekspresdampere.
Celtic 21000, Cedric 21000, Pittsburgh 17000, Regina 17000, Doric 16000 Tons m. fl. sejler paa Canada-Ruten.
INGEN PASVISERING, INGEN INDVANDRINGSSKAT.
Alle nærm. Opl. medd. Joachim Prahl, Generalagent. Nyhavn 5. Kbh. K. Tlf. 7928

Red.: Marius Olsen. — Rasmussen & Rughs Bogtrykkeri, Lærderstræde 11, Kbhvn. K

LANDARBEIDERBLADET
SJÆLLAND

ORGAN FOR LANDARBEIDERFORBUNDET I DANMARK.

Nr. 20 **Fredag den 13. Juni 1924** **10. Aargang**

Efterbetalingen for 1923.

Efterbetalingen bliver for De danske Sukkerfabrikker og Nykøbing Sukkerfabriks Vedkommende 93 Kr. pr. Tdr Land.

Organisationerne har nu afholdt Møde til Fastsættelse af Efterbetalingen for 1923 forsaavidt angaar Dyrkerne under De danske Sukkerfabrikker og Nykøbing Sukkerfabrik og har ved dette Møde fastsat Efterbetalingen paa følgende Maade:

	pr. Td. Land	pr. 100 løb. Fv.
1. G. Lugning:	Kr. 25,85	Øre 41
2. G. Lugning:	Kr. 15,50	Øre 25
3. G. Lugning:	Kr. 8,25	Øre 13
Optagning ...	Kr. 43,41	Øre 70
Ialt..	Kr. 93,00	Øre 149

I næste Nr. af Bladet skal vi bringe den officielle Meddelelse om Efterbetalingen. Vi er endnu ikke vidende om, hvornaar De danske Sukkerfabrikker begynder at udbetale Tantiemen til Dyrkerne, men antageligt sker det meget snart. Ogsaa herom skal der foreligge nærmere Meddelelse i næste Nr.

Naar Dyrkerne kan hæve Tantièmen paa Fabrikkerne, er Tiden inde for vore Medlemmer til at hæve deres Penge hos Roedyrkerne.

For Nykøbing Sukkerfabrik gælder det, at den allerede har begyndt at udbetale Tantièmen, hvorfor vore Medlemmer under denne Fabrik godt kan henvende sig til deres Arbejdsgivere med Anmodning om at faa Efterbetalingen for 1923.

For Vestsjællands Sukkerfabriks Vedkommende kender vi endnu ikke Efterbetalingens Størrelse, men antagelig vil denne Fabriks Regnskaber meget snart foreligge, og vi skal da gennem Bladet fremsende nærmere Meddelelse om Efterbetalingens Størrelse for denne Egn.

Oscar Levinsen.

De faar maaske en af Dagene tilsendt

en Opfordring fra en Ven eller Bekendt om at tegne Abonnement for Juli Kvartal paa det kendte Ugeblad Dansk Familie Blad. **Følg straks denne Opfordring,** thi De vinder da maaske sammen med den paagældende Ven eller Bekendt Halvdelen af **1ste Præmie,** som er indtil **4250 Kroner,** eller en af de øvrige Præmier, der i et Antal af indtil **399** til et samlet Maksimum-Beløb af

25.000,- Femogtyve Tusinde Kroner

er udsat i Dansk Familie Blads nye, **store** Præmie-Konkurrence.

Faar De ikke en saadan Opfordring, saa tegn alligevel **straks** Abonnement for Juli Kvartal hos **Landpostbudet** eller paa **Posthuset.** Skaf derefter blot **1 — een — ny Landbo-**Abonnent, og De vinder i heldigste Tilfælde **4850 Kroner til Dem selv** og **2125 Kroner til Abonnenten.** Betingelserne følger med første Nr. i Juli Kvartal. Lad ikke denne Chance

fra Ugebladet Dansk Familie Blad

gaa fra Dem. Abonnementsprisen er kun 3 Kr. 25 Øre, og De er desuden (forsaavidt De er under 65 Aar) samtidig gratis ulykkesforsikret for **500 Kr. ved Død og 1000 Kr. ved fuld Invaliditet** (forholdvis ved ringere Grad), idet Postvæsenets Kvittering gælder som Police. **Dansk Familie Blad har ialt udbetalt 37,650 Kroner for 128 Ulykkestilfælde.**

Fra Arbejdsløshedskassen

Socialministeriet har ved Bekendtgørelse af 31. Maj bekendtgjort hvilke Fag (Brancher), der efter 31. Maj i Henhold til Lovens Regler har Krav paa ekstraordinær Arbejdsløshedsunderstøttelse.

Det fremgaar af denne Bekendtgørelse, at Landarbejderne fra og med 1. Juni er blandt de Fag, som *ikke* har Krav paa denne Understøttelse.

De af vore Medlemmer, som endnu ikke har faaet udbetalt den ekstraordinære Understøttelse, hvorpaa de maatte have Krav for Tiden til 31. Maj, vil dog fremdeles kunne gøre Fordring herpaa uanset ovenstaaende Bestemmelse.

Med kammeratlig Hilsen.

P. F. V.

Sofus Westergaard.

/Carl Broløs.

AALBORG · BRØNDUM · HOBRO
AKVAVITTER

Respekten for Valgdagen.

»Ingen over og Ingen ved Siden af Folketinget«. Saaledes lød Venstres Parole under 80ernes Forfatningskamp. Det vil sige, at Folketinget skal være den afgørende Faktor i Lovgivningen. Det er Udtryk for Folkets Vilje, der bør være Landets højeste Lov.

Ja, saaledes lød det den Gang, da Venstre endnu var et virkelig demokratisk Parti med Folk som Hørup og C. Berg i Spidsen. Det var, da Neergaard var en ung Mand, og før Madsen-Mygdal endnu, politisk talt, kunde knappe sine egne Bukser.

Der er løbet meget Vand i Stranden siden, og de gamle Venstrestandpunkter er forlængst forladt af Venstre; skal de nu gennemføres, saa bliver det ved Socialdemokratiets Hjælp.

Venstres gamle Krav om, at Folketinget skal være det førende Ting, det, i hvis Hænder i Tilfælde af Uoverensstemmelse Afgørelsen i ethvert Spørgsmaal skal ligge, — dette Krav er i Øjeblikket ved at blive højaktuelt som Følge af den Stilling, det moderat-konservative Landstingsflertal har indtaget under den ekstraordinære Rigsdagssamling; denne Stilling minder mest af alt om det, man med et fremmed Ord kalder Sabotage.

Det ser ud til, at alt, hvad der vedtages i Folketinget, som det moderat-konservative Mindretal i dette Ting ikke mener at kunne give sin Tilslutning, skal enten standses eller omkalfatres i Landstinget. Saaledes er det foreløbig gaaet med to af de mest betydningsfulde Spørgsmaal, Huslejeloven og Valutaspørgsmaalet. Huslejeloven blev vel vedtaget, fordi Højre ikke helt turde afvise denne Sag, men paa den anden Side har Partiet heller ikke kunnet holde sin Tilbøjelighed til at lefle for Grundejerinteresserne i Tømme, og Resultatet er blevet, at Loven er vedtaget i en Skikkelse, som er betydelig ringere end den, hvori Regeringen forelagde den.

Regeringens Valutaforslag har det moderat-konservative Landstingsflertal pure forkastet. Men netop Valutaspørgsmaalet var mere end noget andet Enkeltspørgsmaal det, Valget den 11. April stod om, og Valgets Udfald viste paa en klar og utvetydig Maade, at Befolkningen ønsker dette Spørgsmaal løst i Overensstemmelse med de Principper, der er nedlagt i Socialdemokratiets Forslag. Det Forslag, som Højre og Venstre har benyttet deres Flertal i Landstinget til at forkaste, har altsaa en stærk Meningstilkendegivelse fra Befolkningen for sig; Forkastelsen er derfor en fuldkommen Tilsidesættelse af Folkeviljen.

Vi befinder os altsaa i den Situation, at Landstinget atter er i Færd med at ville anmasse sig en Stilling til indenfor Landets Lovgivning, som er i Strid med det demokratiske Grundprincip i Forfatningen.

I Øjeblikkets allervigtigste Spørgsmaal er denne Blindtarminstitution gaaet imod Valgdagens Afgørelse.

Og man ser nu Venstre føre an i denne Aktion. Dette Parti, hvis stolte Løsen før var: »Ingen over og Ingen ved Siden af Folketinget«, hævder nu det gamle Højrestandpunkt om »Tingenes Ligeberettigelse« og gaar i Landstinget imod Folketingsflertallets Vedtagelser. »Hunden vender sig mod sit eget Spy.«

Hensigten er naturligvis, foruden det at skabe de størst mulige Vanskeligheder i Almindelighed for den socialdemokratiske Regering, eventuelt tvinge den bort. Tiden vil sikkert belære Venstre om, at denne Taktik er farligst for Partiet selv. — I en kommende Kamp om Landstingets forfatningsmæssige Stilling vil Regeringen ogsaa have andre end Socialdemokrater med sig. Vælgerne vil ikke finde sig i, at Respekten for Valgdagen tilsidesættes.

Fra Grundtvig til Arbejdernes Oplysnings Forbund.

Af **Harald Jensen.**

De danske Folkehøjskoler er som bekendt knyttet til Grundtvigs Navn. Ikke saaledes, at Grundtvig oprettede den første Folkehøjskole eller satte andre i Værk. Grundtvig selv har ingen Højskole rejst. Hans store Plan, at omdanne det ridderlige Akademi, Holbergs gamle Skole i Sorø, til en videnskabelig Folkeskole for voksen Ungdom, blev aldrig til Virkelighed. Planen gik i Graven med Enevælden.

Men med fuld Føje kalder Bondestandens Højskoler sig dog for grundtvigske. Thi Grundtvigs stærke Aand har fra første Færd givet Folkehøjskolen Liv. Han ryddede Grunden. Formede sammen med andre det Dannelsesgrundlag for Folkeoplysning, som Højskolerne kom til at bygge paa.

En ny Stand, Bondestanden, var ved at vinde frem. Endnu smaat og ubemærket, ringeagtet og overset af den lærde Skoles, den klassiske Dannelses Mænd. En Stand uden anden Tradition end Trældommen, uden Kundskaber og uden Kultur.

Til denne Stand lød Heimdals Lur i Grundtvigs Pen. Han oversatte Sakses Danmarkskrønike, udgav Nordens Mytologi og formede digteriske Optrin af Kæmpelivets Undergang i Nord. Han søgte at vække Folkets Selvhævdelse ved at sætte det i Forbindelse med dets egen Fortid, Urgrunden for dets Dannelse.

Grundtvig docerede altsaa ikke klassisk Dannelse; den havde hjemme paa Universitetet og paa Latinskolen ved Iliadens Heksametre, men egnede sig ikke for den danske Bondestand. Grundtvig docerede overhovedet ikke. Han fortalte kun, bredt og knudret. Som hos Blicher var Folkets Vel hans Maal.

I Mytologien og Sagaen, tilsat lidt jødisk Bibelhistorie og nogle smukke Salmer, fandt den grundtvigske Folkeoplysning sin aandelige Basis; sin økonomiske havde den i Bondestandens Frigørelse og Landboreformerne; sin nationale i Sprogstridighederne i Sønderjylland og i Krigene i 1848 og 64.

Men Folkeoplysning er ikke Aand alene; heller ikke den grundtvigske. Folkeoplysningen har ogsaa praktiske Formaal. Derfor tog Højskolen fat paa at gøre Bonden dygtigere til hans Gerning, dygtigere til hans Borgerskab i Samfundet. Den skulde være »Skolen for Livet«, som Grundtvig sagde. Den blev Skolen for Bondens Liv vil andre sige, en praktisk Skole, et Redskab til Fremgang og Selvstyre, men samtidig en Skole, der i Højtidsstunder gav Smil i Bondens Sjæl.

*

Folkehøjskolens Betydning for Bondestanden lader sig naturligvis ikke opgøre statistisk. Der er dem, som mener, at Bonden aldrig vilde have naaet sin nuværende Magtstilling uden Højskolens Hjælp. Andre regner med, at det er Bondens almindelige økonomiske Fremgang, som har laant Skin til Højskolen. Et er sikkert: mellem Fremskridtsbonden og Højskolen har bestaaet en rig og inderlig Forbindelse, hvor Aarsag og Virkning ikke lader sig udrede, et Vekselspil af Digt og Daad, af aandelig og økonomisk Stræben.

I de senere Aar har Bondens økonomiske Stræben vel nok aflejret sig i en betydelig Standsegoisme. Saa er jo Verdens Gang, at naar en Klasse først er naaet frem til et vist Maal af Tryghed og Velvære, skyder den Stigen væk fra dem dernede, der er uden Jord og uden Ejendom. Og dermed er naturligvis ogsaa den grundtvigske Folkehøjskoles sociale Betydning blevet mindre. — Bonden har ikke samme Brug for den som tidligere. Han kan hjælpe sig selv. De økonomiske Forhold har forandret sig — og med dem Højskolens Betingelser.

Men Bonden unddrager ikke af den Grund Højskolen sin Støtte. Han kender dens Betydning for hans egen Person. Han ønsker den samme Værdi for sin Søn. I nogen Grad er det vel bleven Mode for Bondens Sønner og Døtre at tage paa Højskole. Det hører sig til. Højskolen indgaar som et fast Led i deres Uddannelse. Men

selv om den unge Gaardmandssøn møder med et andet Tankesæt end Faderen og Farfaderen, er der dog ingen Tvivl om, at Højskolen endnu i mange Aar vil være nyttig og værdifuld for den danske Bondestand.

*

En ny Klasse trækker ikke aandeligt i den gamle Klasses Klæder. Derfor har det Dannelsesgrundlag, som Grundtvig formede i første Halvdel af forrige Aarhundrede heller intet Bud til Arbejderklassen. Sagaen er ikke i Stand til at udløse Begejstring. Den Kundskab i Historie, Arbejderen søger, er ikke nationalt eller geografisk bestemt. Den spænder saa vidt, som Menneskets Fod har traadt, til alle Steder og til alle Tider. Og ikke de enkelte Helteskikkelser er Genstand for Arbejderens Dyrkelse. Det er Stammens, Racens, Klassens Liv og Færden, der er Genstand for Arbejderens Søgen. Og Evnen til at forstaa Begivenhedernes Gang og Udvikling er Glædens Kilde. For det tyvende Aarhundrede er ikke Digteren Historiens Formidler; det er Videnskabsmanden, Forskeren.

Det samme gælder paa andre af Folkeoplysningens Omraader. Det er positive KØundskaber i Økonomi, Samfundslære og Naturvidenskab, som former vor Tids Karakterer. Og befordrer Karakterens Indsats i Samtiden. Den, som blot har et Overmaal af Følelser, er velmenende og god — men intet kan og intet vil, skubbes til Side og faar intet udrettet.

Men ellers er Folkeoplysningens Maal det samme som tidligere. Det graver i Dybden, henvender sig til Masserne. — Som Grundtvigs tog Sigte paa Bondestandens, tager Nutidens Sigte paa Arbejderklassen. Det er her, Behovet ligger. Thi Arbejderne er i Gang med samme historiske Mission, som Bondestanden for sit Vedkommende for hundrede Aar siden: Arbejdets Frigørelse.

Og Dannelsesgrundlaget skal ikke først skabes. Det er til Stede. Det ligger i Samvirksomhedens Idé, i Solidaritetens skrevne og uskrevne Love, i Arbejderklassens Stræben mod høje Maal. Det henter sin Næring fra den socialistiske Verdensanskuelse. Denne Verdensanskuelse er vanskelig at definere. Ja, kan vel overhovedet ikke bestemmes. Men det er den, som — bevidst eller ubevidst — er Kraften i Smaamandens Slid, naar han Dag efter Dag ofrer sin Fritid for Klassefællers Vel. Det er den, som gennemsyrer alt uegennyttigt og ærligt Arbejde. Det er under dens Adelsmærke, at Mænd og Kvinder er vandret mod Fængsel og Død.

Er Verdensanskuelsen og det, som ligger bag den, end taaget og uklart, har den dog sin Styrke. Den har i Arbejderens unge Aar faaet hans Kind til at blusse, han Sind til at sitre, drevet ham til Handling med Haand, med Mund og med Pen.

I Arbejderklassens praktiske, solide, nøgterne Oplysningsarbejde kan denne Understrøm ikke mangle. I al Oplysning maa der være noget af Ørnens Flugt mod de høje Vidder, — en Tone, der høres, en Kalden, der fornemmes, en Skælven af Livslyst og Mod. (Efter »Socialisten«.)

Landarbejderforbundets 6. Kongres

Kongressen Dagsorden og Forslag samt Regnskaberne for sidste Regnskabsaar er nu udsendt til samtlige Afdelinger, Kredsorganisationer og Klubber og skal inden Udgangen af indeværende Uge være alle disse Organisationer i Hænde.

Skulde der være enkelte Afdelinger eller Kredse, som ikke har modtaget dette Materiale senest Mandag den 16. Juni, maa de straks meddele det til Forbundet, og Materialet vil da straks blive afsendt.

Valg af Delegerede til Kongressen.

Efter at Dagsorden og Forslag nu er udsendt, bedes man hurtigst muligt foretage Valg af de Delegerede til Kongressen i Henhold til de tidligere herom fremsendte Meddelelser. Opmærksomheden henledes i saa Henseende paa, at Forbundet senest 1. Juli skal være i Besiddelse af Meddelelse om samtlige de til Kongressen valgte Delegerede, og at Meddelelserne skal gives paa de udsendte Mandatblanketter. Samtlige Delegerede til Kongressen skal anmeldes paa disse Mandatblanketter for at være gyldig anmeldt i Henhold til Forbundslovene.

Afdelingsfanerne til Kongres.

Afdelingerne anmodes om at sende deres Faner ind til Kongressen til Udsmykning af Kongreslokalerne.

Fanerne bedes afsendt i Tiden mellem 25. Juni og 5. Juli til Forbundskontoret.

Kontingentudbetalingerne.

Endvidere henledes Opmærksomheden paa, at Betingelserne for at kunne være repræsenteret paa Kongressen, direkte eller indirekte, er, at de paagældende Afdelinger har indbetalt deres Kontingent og eventuelle Restancer til Forbundskontoret.

Afdelinger, som staar til Restance med Kontingent, maa derfor sørge for, at de senest den 1. Juli har indsendt al skyldig Restance og Kontingent til Forbundskontoret.

Oscar Levinsen.

Efterbetalings - Sagerne for 1922.

I Dagene fra 2. Juni til 6. Juni har der været Møder i den faste Voldgiftsret til endelig Afgørelse af de Klager, vi havde indbragt for Retten over Roedyrkere, som for 1922 havde nægtet at yde Efterbetaling. Klagerne omfattede 35 Landmænd, som fordeler sig paa følgende Maade: Assens Roedyrkerforening 5 Landmænd, Vestjyllands Roedyrkerforening 12 Landmænd, Sydsjællands Roedyrkerforening 11 Landmænd, Roedyrkerforeningen paa Lolland 7 Landmænd. Det er nu lykkedes ved disse Retsmøder at faa en Afgørelse i samtlige disse Sager med Undtagelse af 1, som henvistes til civilt Søgsmaal, og 2, som vi maatte frafalde.

Efterhaanden som vi nu modtager Pengene fra de paagældende Roedyrkere i Henhold til de i Retten afsluttede Forlig, vil de paagældende Afdelinger modtage nærmere Meddelelse fra os og de paagældende Beløb. I Løbet af højst 14 Dage venter vi, at dette er i Orden.

De civilretslige Sager i Maribo Amt er nu alle bragt til Afslutning. Sagføreren har lovet os Afregning inden den 18. Juni, og de paagældende Afdelinger vil da ogsaa straks modtage nærmere om Udfaldet af disse Sager.

Med Undtagelse af Vestsjælland og Koldingegnen, hvor der endnu er en Del civilretslige Sager løbende, skulde vi dermed i det store og hele være færdige med alle Efterbetalingssager for 1922. **Oscar Levinsen.**

Nykøbing Sukkerroedyrkerforening.

Ved et Forhandlingsmøde Dags Dato mellem Nykøbing F. Sukkerroedyrkerforening og Landarbejderforbundet i Fortsættelse af Forhandlingerne den 7. April og 28. Maj d. A. konstaterede man, at der ikke paa nuværende Tidspunkt kunde opnaas Overenskomst for Roesæsonen 1924, idet Roedyrkerforeningen tilbød at betale for Roearbejdet, Værdien af 60 Centner pr. Td. Land, beregnet efter Nykøbing Sukkerfabriks Pris, medens Landarbejderforbundet fastholdt Kravet om, at de 60 Centner skulde afregnes efter De danske Sukkerfabrikers Pris til deres Dyrkere.

Dette Krav mente Roedyrkerforeningens Bestyrelse ikke at være berettiget til at indgaa paa, da Foreningen ikke havde sikret sine Medlemmer denne Pris for de Roer de leverer til Nykøbing Sukkerfabrik. Roedyrkerforeningens Bestyrelse vedtog derfor at stille sine Medlemmer frit for, om de vilde tiltræde de af Landarbejderforbundet stillede Krav.

Nykøbing F., 10. Juni 1924.

For Nykøbing Sukkerroedyrkerfor.:

Dines Jespersen. J. P. Petersen.

J. Corneliussen.

For Landarbejderforbundet:

Oscar Levinsen. Fr. Hansen.

Roearbejdere giv Agt!

Slut ikke Særaftaler om Roearbejdet.

Foranlediget af de mange Sager, vi har haft angaaende Efterbetalingen for 1922, ønsker vi at gøre Medlemmerne opmærksomme paa det farlige i at slutte nogen som helst Særaftaler angaaende Roearbejdet.

I en ikke ringe Udstrækning er Roearbejderne blevne berøvede lidt eller en Del af deres Efterbetaling for Roearbejdet, fordi de havde truffet en eller anden særlig Aftale om Roearbejdet uden samtidig at faa fastslaaet, at Efterbetalingen desuagtet skulde ydes. Roearbejderne maa vide, at Mangel paa Eftertanke og Klarhed i deres Akkorder med Arbejdsgiverne paa nuværende Tidspunkt hævner sig ved, at de samme Arbejdere om et Aar mister den Efterbetaling, de havde regnet med.

Vi véd, at mange Roedyrkere hellere vil give nogle faa Øre mere pr. 100 Favne for at blive fri for Efterbetalingen, men der er dog ingen Anledning for Arbejderne til at arbejde billigere end for de Priser, som findes i Overenskomsten.

Derfor maa de Aftaler, I træffer med Eders Arbejdsgivere om Pasning af Sukkerroer, slet og ret gaa ud paa, at det er i Henhold til de for Egnen gældende Overenskomster, at I udfører Roearbejdet, og alle andre Aftaler maa banlyses.

Roedyrkere, som i det sidste Aar har været uvillige til at betale Efterbetalingen, maa I forlange, giver Jer et skriftligt Bevis for, at Arbejdet er i Henhold til Overenskomsten, forinden I paabegynder Roearbejdet.

Ligeledes maa I af Roedyrkere, som ikke er Medlemmer af Arbejdsgiverforeningen eller Roedyrkerforeningen, kræve en skriftlig Erklæring for, at I betales for Arbejdet i Henhold til Overenskomsten.

Roearbejdere, som undlader at iagttage disse Forskrifter, maa ikke senere regne med Forbundets Støtte til at inddrive den Efterbetaling, Roedyrkerne nægter at betale.

De Roearbejdere, som i enhver Henseende altid har deres Papirer i Orden, kan altid være rolige for, at de faar deres retmæssige Efterbetaling.

Afregningsblanketterne.

Arbejderne gøres ligeledes opmærksomme paa, at de skal kræve Afregningsblanket for det af dem præsterede Roearbejde. Har Roedyrkerne ikke selv saadanne Afregningsblanketter, bedes I lade Afdelingsformanden skrive til Forbundskontoret og bestille Afregningsblanketterne.

Afregningsblanketterne er nødvendige, for at man kan konstatere, hvor meget Roearbejde, man har udført, og Afregningsblanketterne er frem for alt nødvendige paa de mindre Gaarde, hvor man ikke alle Steder fører saa udførligt Regnskab, at det af dette fremgaar, hvor meget Roearbejde, hver enkelt Arbejder har udført.

Mindre betalingsdygtige Roedyrkere.

Sidste Aar var der nogle Arbejdere, som mistede deres Efterbetaling, fordi deres Arbejdsgivere i Mellemtiden var gaaet fallit og havde givet andre Kreditorer Transport paa deres Tilgodehavender hos Sukkerfabrikkerne.

Dette Forhold bør Arbejderne ogsaa være opmærksomme paa i Sommer og i Tide sikre sig, at det ikke bliver andre, som faar den Arbejderen tilkommende Efterbetaling.

Arbejdsgivere, som er i Betalingsvanskeligheder, maa Medlemmerne forlange, stiller en vis Sikkerhed for, at Arbejderne faar deres Efterbetaling for Arbejdet, og denne Sikkerhed faas bedst ved, at der gives Arbejderne Transport i Roetantièmen for saa stort et Beløb, som deres eventuelle Efterbetaling maatte beløbe sig til. Hvor Arbejdsgivere, der er i saadanne Betalingsvanskeligheder, nægter at efterkomme et saadant Krav, maa det straks underrettes til Forbundskontoret, som da vil tage Affære. Der er her et Omraade, som Arbejderne maa være særlig vagtsomme overfor. Dersom der er Roedyrkere, som ikke rettidig kan udrede forfalden Arbejdsløn, maa dette Forhold ogsaa straks meddeles Forbundet, idet Forbundet ogsaa i saadanne Tilfælde er i Stand til at sikre Arbejderne deres Arbejdsløn og Efterbetaling. Men hvad det frem for alt drejer sig om er, at den Slags Sager indberettes hurtigst muligt.

Oscar Levinsen.

Nordfrankrigs Genopbygning.

Billeder fra Byen Arras.

Genopbygningen af Nordfrankrig skrider stadig fremad, og i adskillige Byer i de under Verdenskrigen hærgede Egne er der efterhaanden opstaaet nye Kvarterer.

Vore Billeder ovenfor viser en Gade i den fra Krigen saa almindelig kendte By Arras. Man ser Gadens Huse, som de saa ud i 1914 (øverst), som de saa ud, efter at de tyske Kanoner havde raseret dem (i Midten), og som deres Udseende er i Dag — efter Genrejsningen.

Landarbejdernes eget Hus.

I Anledning af at Forbundet har købt sig en Ejendom og er flyttet ind i denne, har vi modtaget mangfoldige Opfordringer til at iværksætte endnu en Indsamling til Fordel for Landarbejdernes eget Hus.

Navnlig blandt Roearbejderne, som har faaet den store Efterbetaling, er der mange, som ønsker at give et Bidrag til Landarbejdernes eget Hus for at sætte Forbundet i Stand til at udbetale, hvad der staar i Huset ned til 1. Prioritet.

De Penge, som i sin Tid er indkommet til Husfonden, udgør med paaløbne Renter i de forløbne Aar ca. 9000 Kr.

Ejendommen har ialt kostet os 51,000 Kr.

Det vil sige, at de aarlige Udgifter til Bygningen, iberegnet Rentetab af de Penge, vi selv har staaende i Ejendommen, og Afdragene bliver 3500—4000 Kr., men de tidligere Kontorlokaler i Willemoesgade kostede os 5500 Kr. i Leje og

ca. 1000 Kr. aarlig i Istandsættelse, og saa vilde Husværten endog have haft Lejen sat yderligere op fra Oktober Flyttedag. Alene i Lejen sparer Forbundet og Kassen tilsammen mindst 2000—3000 Kr. aarlig ved at bo i vor egen Ejendom, men dertil kommer, at saavel Rengøring som Lys og Brændsel er blevet betydeligt billigere i den nye Ejendom, fremfor i de store Kontorer inde i den mørke og støvede By.

Vi har nu besluttet at bøje os for Anmodningen om at iværksætte en Indsamling til Fordel for Bygningen, idet vi erkender, at det vilde være meget ønskeligt, om der til Husfonden blev tilvejebragt saa mange Penge, at vi kunde udbetale alle Pengene.

Vi mener imidlertid, at det navnlig er Roedyrkerne, som nu i de sidste 2 Aar har høstet saa store Resultater af Forbundets Arbejde, som burde give et saadant Bidrag til Landarbejdernes eget Hus, at vi kunde eje det kvit og frit.

Jeg syntes det vilde være en særdeles smuk Tanke, om Sukkerroearbejderne som et Udtryk for deres Taknemlighed overfor Forbundets øvrige Medlemmer med en Indsamling vilde tilvejebringe saa mange Penge til Boligfonden, at Forbundet kunde udbetale alle Pengene, som staar i Forbundets Ejendom.

Det vilde faktisk betyde, at Sukkerroearbejderne forærede de organiserede Landarbejdere et Landarbejdernes eget Hus. Og at det ud over Landet vilde gøre et overordentligt gunstigt Indtryk i de organiserede Landarbejderes Hjem, og at en saa smuk Gerning vilde blive husket, kan man være forvisset om.

Med de mange Penge, Roearbejderne faar i Efterbetaling i den første Maanedstid, vil det være overmaade let for dem at tilvejebringe et saadant Beløb.

I Løbet af en Maanedstid vil de organiserede Landarbejdere faa udbetalt over 4 Mill. Kroner i Efterbetaling for Roearbejdet. Til at kunde udbetale Ejendommen kvit og frit behøves blot ca. 42,000 Kr. Det er dog en meget ringe Brøkdel af alle de Penge, Roearbejderne nu faar udbetalt.

Dersom hver organiseret Landarbejder giver blot 2 Kr. for hver Td. Land Roer, der faas Efterbetaling for, vil dette Beløb være tilstede, og dersom disse Penge betales til Indsamling, samtidig med at man nu faar Efterbetalingen, vil det ikke mærkes for den enkelte, at man giver et saadant Bidrag. — Men for Organisationen vil det mærkes. Her gælder det, at de mange Bække smaa gør en stor Aa.

I denne Forbindelse maa det ejheller glemmes, at alle de mange Sager om Efterbetalingen for Roearbejdet har givet og giver Forbundet et meget stort Arbejde og tilsvarende store Udgifter. Alene i det sidste Aar har vi ført over 400 Sager om Efterbetalingen for Roearbejdet og igennem disse skaffet vore Medlemmer saa mange Penge, at vi mange Gange kunde have betalt vor Ejendom med disse Beløb.

Ud fra disse Betragtninger har Hovedledelsen besluttet paany at iværksætte en Indsamling til Landarbejdernes eget Hus netop i denne Tid, hvor det drysser saa rundeligt med Guld blandt de organiserede Sukkerroearbejdere.

Vi henstiller derfor meget til de organiserede Sukkerroearbejdere at tage vel imod denne Indsamling og ved at yde deres Bidrag til denne Indsamling vise, at de paaskønner, at samtlige Organisationers Medlemmer har ydet deres Bidrag til den Roeoverenskomst, vi i disse Aar nyder godt af.

Oscar Levinsen.

Neergaards Kasse.

Det oplystes i Rigsdagen forleden, at Hr. Neergaards »Kassebeholdning« for en Del bestod af Kvitteringer for forlængst udbetalte Penge.

Naar Hr. Neergaard gjorde op sin Kasse nu og da — for det skal man jo passe — var det svært at faa den til at stemme; naar man ældes, kan saa let man glemme.

»Ti og tolv og sytten Millioner
gode, blanke, tunge, danske Kroner
har jeg, den er fin — nej, av for Katten,
egentlig der skulde være atten.

Bare rolig, nicht verblüffen lassen,
ein, zwei, drei: nu putter jeg i Kassen
en Kvittering; jeg vil la mig hænge,
om den ej er god for rede Penge«.

— Kære Læser, er din Kasse slunken,
læg saa blot Kvitteringer i Bunken.
Saadan klared' Neergaard fire Vintre
— maaske dog din Frist blir noget mindre.

Det gaar godt paa Fyn.

Prygl i Stedet for Arbejde. — Livsfarligt og ulovligt Arbejde i Stedet for Understøttelse. — Polakker i Stedet for danske Arbejdere.

Fyn har hidtil været betegnet som »Moderationens Hjemsted.« I Fremtiden vil Betegnelsen Reaktionens Højborg sikkert være mere træffende. Som Bevis herfor kan henvises til forskellige Begivenheder, der i Vinter og Foraar har optaget Sindene herovre.

Det første Tilfælde er fra Fangel. Her har vi en lille, men god Afdeling og en Stab af stabile Medlemmer, og alt det har længe været Arbejdernes forenede Modstandere en Torn i Øjet. En af de værste er en kendt radikal Kommunalpolitiker, Gmd. R. Rasmussen, »Multoftegaard«, Formand f. Vejudvalget. En Dag sidst paa Vinteren mødte han paa Landevejen vor Formand, Kr. Klausen, som han meddelte, der var Sten at slaa, og Prisen havde Sogneraadet fastsat til 8½ Kr. pr. Meter. Ja, sagde Klausen, men saa skal vi yderligere have 3 Kr. for Flækning. — Naa, skal I det, sagde Hr. Rasmussen, nej, I vil ikke arbejde, men kun gaa arbejdsløse og spille Fandango, men nu skal det have en Ende. Og i det samme sprang Hr. Rasmussen ned af sin Vogn og overfaldt vor Kammerat. Naturligvis meldte Klausen det raa Overfald til Politiet, og kort efter maatte den drabelige Radikale ind i Retten og bøde for sit Prygleri. Samme Herre er endnu ikke smidt ud af Sogneraadet; derimod siger det sig selv, at vore Medlemmer ikke skal have slaaet Sten, saalænge den Herre er Formand for Vejudvalget. De kunde jo let faa Prygl, hvis de ikke var efter Multofte-Bondens Hoved.

En af de arbejdsløse krævede fortsat Hjælp og Børnetillæg, men blev det nægtet, fordi der var Arbejde. Men Arbejdsanvisning af den Art, som blev præsteret overfor Klausen, vil Arbejderne ikke godkende, hvorfor Klage over Forholdet er indsendt til Hr. Socialminister Borgbjerg.

Et andet og lige saa uhyggeligt Forhold fra Verninge Kommune har ogsaa været meget omtalt. Her henvendte de arbejdsløse sig midt i Februar til Sogneraad og Hjælpekasse og bad om Understøttelse, men dette blev dem næg-

tet, og i Stedet for blev de arbejdsløse anvist Jordarbejde, mens Frosten var 1 Meter i Jorden! — De skulde bl. a. harpe Grus et Sted, hvor der var 12—15 Alen høje Brinker; her skulde de bore sig ind i Brinken for at faa Jord og Sten løse. Men da det jo baade er livsfarligt og ulovligt at undergrave Jorden, hvor passende Skraaning ikke kan holdes, nægtede Arbejderne at gaa i Gang med Arbejdet, men klagede over Forholdet til Ministeriet, hvor Sagen snart bliver afgjort.

Det gør ikke Sagen bedre, at den Grusgrav, der var Tale om, er Hjælpekasseformandens private. I Stedet for at give de arbejdsløse Understøttelse, vilde han tvinge dem til at tjene Penge til sig selv. — Og Sogneraadsformanden, fhv. Træskomager N. C. Rasmussen, er heller ikke helt almindelig. Han er fhv. Folketingsmand for Otterup, Amtsraadsmedlem, Formand for Odense Amts Sogneraadsforening og i Bestyrelsen for de samv. danske Sogneraadsforeninger — og en god Ven af fhv. Erfaringsminister Klaus Berntsen. Dertil kommer, at han har arvet sig en stor Kapital til, saa han mener at have Ret til at se ned paa Rakket. Der er imidlertid et godt Haab om, at den store Mand i denne Sag kan blive skaaret ned — lige til Sokkeholderne!

Naturligvis har vi ogsaa herovre en god Del Polak-Import-Aspiranter. Det er saaledes typisk, at vi hos flere, som vi har budt danske Roearbejdere, har faaet det Svar: Nej, kan vi ikke faa Polakker, vil vi slet ingen Arbejdere have!! Det vil i Virkeligheden sige: De har rigelig danske Arbejdere, men ved Hjælp af deres Roemarker gør de Forsøg paa at redde sig nogle Polakker, saaledes at de yderligere kan spare paa dansk Arbejdskraft! Her har nemlig aldrig været Mangel paa Landarbejdere. — Sidste Efteraar var der saa mange Arbejdere fra Land og By for mange, at mange Bønder fik deres Roer optaget for ca. halv Pris — d. v. s. for at faa Roerne op, maatte Arbejderne fraskrive sig Retten til Efterbetaling. — Naturligvis var dette baade dumt og forbryderisk af disse Arbejdere at indgaa paa noget saadant. Men det viser tilfulde, at her ingen Mangel var paa Arbejdere — og dette, at flere fynske Roedyrkere afviser dansk Arbejdskraft, er jo kun et yderligere Bevis for, at min Paastand er rigtig.

Ikke sandt, jeg har Ret, naar jeg betegner Fyn som »Reaktionens Højborg«. Til de Kammerater i andre Landsdele, der ynder Kamp, skriver jeg ligesom i sin Tid Paulus til sin Menighed: K o m o v e r o g h j æ l p o s!

Carl Westergaard.

Der mangler endnu 80 Medlemsfortegnelser.

De Afdelinger, der endnu ikke har indsendt Medlemsfortegnelser, anmodes om hurtigst muligt at gøre det.

Ekstranumer af Landarbejderbladet

udkommer Fredag den 20. Juni. Meddelelser til dette Nummer maa være Redaktionen i Hænde senest Mandag den 16. ds.

Landarbejdernes Kredsorganisation i Sydsjælland

holdt Søndag den 25. Maj 1924 sit aarlige Stævne med Generalforsamling i Adelgades Sal i Næstved i Overværelse af ca 120 Afdelingsrepræsentanter.

Kredsformand Rs. Nielsen, Sageby Mark, indledede, idet han bød Velkommen til Repræsentanterne, Forretningsfører Oscar Levinsen, København, og Redaktionssekretær Hylander, Næstved, og erindrede om Stævnet i Mogenstrup Skov den 29. Juni, hvor Socialminister Borgbjerg og Folketingsmand N. Andreasen havde lovet at komme tilstede som Talere.

Til Forhandlingsleder valgtes Chr. Jensen, Ornebjerg, hvorefter Kr. Jensen, Flintemose, oplæste Forhandlingsprotokollen, der godkendtes uden Omtale.

Formanden aflagde Beretning om Virksomheden, idet han omtalte de særlige Sager, der havde været forebragt Kredsorganisationen, deraf alene 71 angaaende Efterbetaling for Sukkerroearbejde i Aaret 1922. Han oplyste endvidere, at der havde været afholdt 5 Forretningsudvalgsmøder, 32 Agitationsmøder, deraf 8 store Møder angaaende Roearbejdsbetalingen, og at der var indgaaet 477 Breve, Cirkulærer og Skrivelser, og udgaaet 563 samt foretaget Mægling i 45 Sager.

Beretningen toges til Efterretning.

Regnskabet fremlagdes af Formanden; det balancerede med 3225 Kr. 55 Øre for Kredsorganisationen (Beholdning: Kr. 122,88), 535 Kr. 98 Øre for Kongresfonden (Beholdning: Kr. 380,00), 510 Kr. 81 Øre for Lønsagsfonden (Underskud: Kr. 27,31) og 1124 Kr. 38 Øre for Status (Formue: Kr. 714,47).

Regnskaberne godkendtes enstemmigt, efter at Henrik Chrestensen, Dysted, havde udtalt nogle anerkendende Ord og anbefalet Godkendelse.

Efter en livlig Forhandling vedtoges det at bibeholde et maanedligt Kontingent af 30 Øre pr. Medlem og en Formandsløn af 1500 Kr. samt en Godtgørelse til Forretningsudvalgsmedlemmerne af 5 Kr. pr. Dag plus Rejseudgifter.

Til Formand genvalgtes enstemmigt Rs. Nielsen, Sageby, og til Forretningsudvalgsmedlemmer valgtes Chr. Cristensen, Olstrup, Chr. Holgersen, Hyllede, Chr. Jensen, Ornebjerg, og Emil Nielsen, Rønnebæk; Stedfortrædere blev henholdsvis Anders Jensen, Holmegaard, Peter Petersen, Lystrup Huse, Carl V. Olsen, Oreby, og Th. Hansen, Pederstrup. Til Revisor genvalgtes Otto Christensen, Mern, og til Revisorsuppleant Ludvig Poulsen, samme Sted.

Som Ombud til Kongressen valgtes Hans Andersen, Brøderup, Carl Larsen, Holløse, Poul Rasmussen, Myrup, Chr. Christensen, Olstrup, Jørgen Chr. Petersen, Viemose, Georg Nielsen, Ørslev, Anders Rasmussen, Vejlø, Johan Jensen, Skuderløse, Henrik Chrestensen, Dysted, Chr. Petersen, Lundby, Chr. Jacobsen, Neble, Adolf Rasmussen, Engelstrup, Lauritz Hansen, Glumsø, Chr. Sørensen, Stensved, og Thorvald Nielsen, Fodby.

Om Valg af Suppleanter for Kongresdelegerede forebragtes adskillige Forslag, deriblandt et af Levinsen, gaaende ud paa, at den nærmestboende Suppleant traadte til ved eventuelt Forfald. Forslaget vedtoges, hvorefter følgende valgtes som Suppleanter: Johs. Sørensen, Toksværd, Peter Hansen, St. Røttinge, Edvard Christensen, Holløse, Karl Hansen, Klarskov, Marius Rasmussen, Stensved, Hans Olsen, Engelstrup, Jens Chr. Petersen, Ørslev, og Anders Jensen, Lundby.

Stævnet afsluttedes med korte Taler af Husmand Henrik Chrestensen, Dysted, og Redaktionssekretær Hylander, Næstved, og med begejstrede Leveraab for Landarbejderbevægelsen.

Mern Afdeling afholder ekstra Generalforsamling i Mern Samlingshus Lørdag d. 21. Juni Kl. 7½ Aften. Pkt. 1: Valg af Repræsentant til Kongressen, Valg af Suppleant. Pkt. 2: Eventuelt.

Vald. Henningsen.

Everdrup Afdeling og Sognets Husmandsforening afholder Søndag d. 15. Juni (Valdemarsdagen) Fest i Everdruplund.

Festen aabnes Kl. 4 med Foredrag af Husmand Henrik Christensen, Dysted og Landbrugslærer Jørgensen, Lundby. I Skoven forefindes de sædvanlige Forlystelser, saasom Dansesalon, Gynge og Skydetelt og Væddeløb m. v., ligesom der ogsaa i Aar er sørget for god Beværtning, Cyklestald og Garderobe. Ballet begynder Kl. 7.

Festudvalget.

Skibby Afdeling afholder ekstra Generalforsamling i Østby hos Karl Hansen Tirsdag Aften d. 17. Juni Kl. 8 for at tage Stilling til Kongres-Forslagene.

Julius Sørensen.

Husmandsbrandkassen for Danmark

(120.000 Medlemmer, 1050 Mill. Kr. Forsikringssum).

I Afdelingen for faste Ejendomme optages: med blødt Tag, alle Ejendomme paa Landet, naar Forsikringssummen ved Indtegningen ikke overstiger 30,000 Kr., med blandet Tag, naar den ikke overstiger 40,000 Kr., og med haardt Tag, naar den ikke overstiger 50,000 Kr.

I Afdelingen for Løsøre optages: Løsøre beroende i faste Ejendomme overalt i Danmark, saavel paa Landet som i Stationsbyer og Købstæder.

I Tyendeafdelingen optages: Tyendeejendele uden Hensyn til, hvor disse befindes sig i Danmark.

Moderate Præmier. Kulant Behandling. Hurtig Afregning.

Nærmere Oplysninger faas ved Henvendelse til Distriktsforstanderne, Sognetillidsmændene eller til Hovedkontoret Gl. Kongevej 5, København B. Telefon 5159.

Ægteskab.

Ung, enligstillet Gaardmandsdatter ønsker at veksle Breve med en rettænkende Herre, naar et lille Barn ingen Hindring vil være for senere Ægteskab. Formue 35,000 Kr. Billet mrk. 5243 modtager Bladets Kontor.

Foreningsfaner

Fanedekoratør **P. PETERSEN,**
Egegade 3, København N.
— — Telefon: Nora 2091 y. — —

Køb hos vore Annoncører!

HJEMMET

Danmarks populæreste Ugeblad.

Drengetøj

kun 1 Kr. 76 Øre.

Ekstra speciel Reklametilbud.

Det er ganske forbausende, hvad der paa en stor og moderne dansk Klædefabrik kan fremstilles til en billig Pris, naar det drejer sig om Masseproduktion i saa stor Stil, som der her er Tale om, og vi skal her bevise, at dansk Arbejde absolut ikke staar tilbage for det udenlandske, baade hvad saavel Priser som Kvalitet angaar, idet vi som ekstra speciel Reklame for vort Firma og for at bevise dansk Arbejdes Soliditet samt for at give alle og enhver Anledning til at bevare vort Firma i venlig Erindring, sælger vi 3,20 Meter dobbelt bredt graat dansk Stof Nr. 4 for ekstra speciel Reklamepris kun 8 Kr. 80 Øre. — Dette Stof, som her er Tale om, og som udsendes i Henhold til denne Annonce, er af samme Kvalitet som vort Stof Nr. 3 og Nr. 5 til 12 Kr. for 3,20 Meter og er af lige saa god en Kvalitet som dette Stof vi i Begyndelsen af 1920 solgte til 28 Kr. for 3,20 Meter. Vi beder enhver udtrykkelig at bemærke, at Prisen ikke er pr. Meter, men at det er for hele Stykket, 3,20 Meter, og at 3,20 Meter er godt 5 Alen og er derfor nok til en Herreklædning eller til 2 til 3 Par Herrebenklæder, og er mere end rigeligt til en Overfrakke eller Damefrakke. — 3,20 Meter dobbelt bredt Stof er ogsaa nok til 2 Nederdele og er meget rigelig til en Damekjole, og af 3,20 Meter dobbelt bredt Stof kan blive 2—3—4 og helt op til 5 Sæt Drengetøj, alt efter den unge Herres Størrelse, og naar man regner 5 Sæt, da bliver det kun 1 Kr. 76 Øre for Stof til et Sæt Drengetøj.

Vi haaber, at enhver kan indse og forstaa, at denne Pris, kun 8 Kr. 80 Øre for hele Stykket, 3,20 Meter dobbelt bredt Stof, er ganske speciel billig, og vi betragter det derfor som saa ganske givet, at enhver, som læser denne Annonce, ønsker at sikre sig 3,20 Meter af dette Stof, thi her er jo da ikke noget at betænke sig paa, her maa alle være med, og da vor Garanti er den sædvanlige, nemlig fuld Tilfredshed eller Pengene tilbage, beder vi høfligst alle og enhver om snarest muligt at aflægge vor Forretning et Besøg, eller indsende skriftlig Ordre med omgaaende Post.

Fabrikernes Klædelager v/ J. M. Christensen.
Nørrebrogade 32, København N.

Syge- og Begravelseskassen „FREMTIDEN"
Statsanerkendt.
Hovedkontor: **Nørrevold 15, København.**
Overflytningsret! Kontingentopkrævning.

Averter i Landarbejderbladet.

LIND HANSEN Clichéanstalt, Kultorvet 14. Telefon 6288. **Leverandør til dette Blad.**

Jægerspris Afdeling afholder Møde Lørdag d. 21. ds. Kl. 8 pr. hos Bager Andersen, Jægerspris. Mød nu godt op.
Peter Svendsen.

Hillerød Afdeling afholder Medlemsmøde Lørdag den 14. Juni Kl. 7½ paa Hotel »København« angaaende Valg af Repræsentant til Kongressen samt Forslag fra Bestyrelsen ang. Udflugt pr. Biler. Medlemmerne bedes møde talrigt og give deres Mening tilkende.
Vilh. Petersen.

Ringsted Kredsorganisation afholder ekstra Generalforsamling Søndag den 22. Juni Kl. 10 hos Gæstgiver Guldbrandsen, St. Hansgade, Ringsted, med Dagsorden: Behandling af Kongresforslag og Valg af Delegerede. Afdelingerne kan sende 1 Repræsentant for hver 10 paabegyndte Medlemmer.
Karl Jensen.

Fuglebjerg og Omegns Afdeling. Søndag den 15. Juni Kl. 3½ afholdes Medlemsmøde paa Fuglebjerg Kro. Indbetaling af Maanedskontingent samt Drøftelse af den paatænkte Biludflugt til Mogenstrup Skov den 29. Juni, hvor Socialminister Borgbjerg kommer tilstede som Taler. Medlemmer, som ønsker at deltage i Turen, kan tegne sig paa de cirkulerende Lister Betalingen for Turen bliver 80 Kr., som fordeles paa Medlemmerne efter Tilslutningens Størrelse. Altsaa: Den 29. Juni Kl. 10½ gaar Turen til Mogenstrup Skov.
Jens P. Larsen.

Kundby Afdeling afholder Medlemsmøde i Forsamlingshuset Lørdag den 14. Juni Kl. 7½.
Thorvald Jakobsen.

Hyllinge Afdelings Medlemmer samt Sydsjællands Kredsorganisations Forretningsudvalg bedes modtage vor hjerteligste Tak for de smukke Gaver, som blev os overbragt i Anledning af vort Sølvbryllup.
Kristiane og **Jens Larsen,**
Ryse Mark.

Smørum Afdeling. Ved Grundlovsfesten den 5. Juni i Smørum Kro vandtes Kaffestellet paa Nr. 31 og kan afhentes hos Formanden, Andreas Felstedt, Ledøje, inden d. 1. Juli 1924.
Bestyrelsen.

Kredsorganisationen for Nordsjælland afholder Repræsentantskabsmøde i Hillerød paa Hotel »København« Søndag den 29. Juni Kl. 12½, hvor alle Afdelinger indenfor Kredsen har Stemmeret med en Repræsentant for hver paabegyndt 10 Medlemmer. De Afdelinger, som endnu ikke hører under Kredsen, bedes ligeledes lade sig repræsentere. Da Dagsordenen er meget vigtig, bedes Afd. lade sig repræsentere fuldtalligt. Forretningsudvalget bedes møde Kl. 11.
Robert M. Hildebrandt.

Aversi-Tybjerg Afdeling og socialdemokratisk Forening afholder stor offentlig Fest i Chr. Iversens Have i Hækkerup Søndag den 22. Juni Kl. 4. Som Talere kommer Finansudvalgets Formand, Folketingsmand Andreasen, og Landstingsmand C. F. Sørensen. Der samles ved Tybjerglille Kl. 3½ og Omegnens faglige og politiske Organisationer bedes møde her med Fanerne for at marschere i Procession til Iversens Have i Hækkerup. Vi mødes altsaa ved Tybjerglille Kl. 3½ Søndag den 22. Juni.
Festudvalget.

Jungshoved Afdeling afholder Udflugt til Arbejderfesten i Mogenstrup den 29. Juni. De Medlemmer, der har tegnet sig fra Bønsvig og Taageholt, bedes møde ved Brugsforeningen Kl. 10½ Form. Man samles iøvrigt ved Stavreby gl. Skole og kører Kl. 11; tilbage fra Mogenstrup Kl. 9 Aften. Der er ialt tegnet 27 Personer og Prisen vil antagelig blive ca. 2 Kr. 25 Øre pr. Person. Madkurve bør medbringes, og hver Familie bør tage Landarbejdernes Sangbog med; den kan skaffes af Kassereren eller Formanden og koster 90 Øre.
Niels Rasmussen.

Sengeløse Afdeling afholder ekstraordinær Generalforsamling i Sengeløse Forsamlingshus Lørdag den 14. Juni Kl. 7½. Drøftelse angaaende en Udflugt pr. Bil Søndag den 6. Juli, og om hvor Turen skal gaa hen.
L. P. Nielsen.

FORLANG ALTID
OTTO MØNSTED A/S
OMA
PLANTE-MARGARINE

Landarbejdernes Forsikring i Husmændenes Ulykkesforsikring

omfatter

1) Dagpenge i de første 13 Uger ved Ulykkestilfælde, som sker **paa Arbejdspladsen.**
2) Dagpenge i indtil 1 Aar, samt Invaliditets- eller Dødserstatning ved Ulykkestilfælde, som indtræffer **udenfor Arbejdspladsen.**

Dagpenge udbetales hver 10.—12. Dag. Kulant Behandling.

Indtegning sker ved Henvendelse til Afdelingsbestyreren.

Ryg
FLAG
hver Dag
en FLAG Dag!

SKANDINAVIEN AMERIKA LINIE

Eneste direkte Ruter
fra København til

Amerika og Kanada

S/S »Frederik VIII« afg. 20. Juni.
S/S »United States« „ 26. „

Følgende Skibe vil **anløbe Halifax,** N. S., for Landstigning og Viderebefordring af Passagerer til **kanadiske Stationer.**
S/S »Oscar II« 3. Juli.

(NB. **Ingen Pasvisering** for Passagerer til **Kanada).**

Nærmere Oplsyninger ved Henvendelse til

Passager-Afdelingen,
Kongens Nytorv 8 (Telf. 4700).

Patent-Strikkemaskinen
Ideal
Fineste engelske Fabrikat

Bedst og billigst
Arbejde modtages
Forlang Prospekt
Skandinavisk Handels-Compagni
Amagerboulevard 129 · København C.

TUNGHØRE!

„ARKUSTIK"S Lomme- og Bord apparater, 9 Typer, er uden Bilyd, praktiske, anerk. og dog **billige.** Sendes paa Prøve. Katalog paa Forlangende. Gratis Demonstration.
V. Ingerslev & Co., Eneforh.
Købmagerg. 69. København K.

Stjerne-Lager
er
den bedste Bajer i Danmark.
Faas overalt!

ZEBRA
PASTA OVNSVÆRTE
Sparer Tid og Arbejde
Giver en dybsort Glans
Hvis De vil prøve en flydende Ovnsværte, forsøg da
„ZEBO"

EXPRES RUTE
til Amerika og Canada

Verdens hurtigste Dampere
Kun 8 Dages Rejse
Danmark-Amerika.
Alle Pladser i Separatkahytter
Ill. Rejsehaandbog og nyeste Beretninger om CANADA erholdes tilsendt af
Generalagent C. MOGENSEN
Nyhavn 1. København K.
Billigste Billetter til Syd-Amerika og Australien.

Agi Modersprøjten
m. tyndt Rør 5,00, 3 Rør 8,00 og 4 Rør 9,00. Refluxinpulv. 2,50 pr. Æske. Sanitets Gummiv. & Sygeplejeart. Neds. Priser, prima Varer, Ill. Prisl. mod 20 Ø. i Frim. til Porto.
Etableret 1911.
Amerikansk Gummivare Industri,
Værnedamsvej 15, 1., Kbhvn. V. Telf. 5932

Gratis
sendes vort nye ill. Katalog over alle Sanitets-, Toilet-, Gummivarer og gode Bøger. Betydelig nedsatte Priser. Nyt Hovedkatalog. 44 Sider med 200 Ill., mod 75 Øre i Frim. Firmaet **Samariten,** Kbhvn. K. Afd. 29

Bevar Sundheden!
Spis daglig ægte Bi-Honning.
Billigst i Danmark.
6 Pd. 7 Kr. 9 Pd. 10 Kr. inkl. Spande. Sendes overalt pr. Postopkrævning. Bestilling paa mindst 18 Pd. portofrit.
Københavns Honninghus, Graabrødretorv 4, København K.
Telf. 6024. Største og ældste Specialfirma. Grundlagt 1829.

CANADA

Dersom De agter at rejse til Canada

arrangerer jeg en **Fællesrejse til Canada** med vor nye store Prladsdamper **„Ausonia"** fra England den 18 Juli (fra København og Esbjerg d. 15. Juli) **under Ledelse** af **Cunard Linien's** Rejseinspektør, Hr. **J. Th. Neergaard,** der just er hjemkommen fra **Canada** efter en i enhver Henseende særdeles vel tilendebragt **Fællesrejse** med ca. 150 **Danske.** Hr. Neergaard vil ledsage Passagererne til Winnipeg, Manitoba, og ved Fremkomsten til Canada henvise Pasagererne, som følger med ham, til den Canadiske Regerings Arbejdsanvisningskontor, hvorfra Beskæftigelse erholdes anvist.

Kun Politipas behøves. Ingen Visering. Ingen Indvandringsskat. Alt nærmere ved Henvendelse til:

Generalagent C. Mogensen, Nyhavn 1, Kbh.,
eller mine i Provinsen befuldmægtigede Agenter.

Landarbejdere, Landmænd og andre, som agter at rejse til

CANADA

vil ved Ankomsten faa anvist Arbejde ved Landbruget.
Afrejse fra København og Esbjerg hver Uge for
WHITE STAR LINE
Kæmpe Ekspresdampere.
Celtic 21000, Cedric 21000, Pittsburgh 17000, Regina 17000, Doric 16000 Tons m. fl. sejler paa Canada-Ruten.
INGEN PASVISERING, INGEN INDVANDRINGSSKAT.
Alle nærm. Opl. medd. Joachim Prahl, Generalagent. Nyhavn 5, Kbh. K. Tlf. 7928

Valuta og Øl.

Naar Gambrin-Øl brygges af Konen
Er hun med til at støtte Kronen

Gambrin, der giver en Fl. udmærket Øl for 6 à 8 Øre, faas hos alle Materialister og de fleste Købmænd og Brugsforeninger.

Gambrinfabrikken, Haslev.

Averter i Landarbejderbladet.

ROBERT FRANK:

Hvorledes begrænses Børnefødslerne?

Om denne lille Bog skriver Dr. Leunbach i „Soc.-Dem.":

„Med et beundringsværdigt Mod nævner Forfatteren Tingene ved deres rette Navn og giver udmærkede Anvisninger paa Metoderne til at begrænse Børnefødslerne, som der for en Læge intet særligt er at indvende imod. Bogen anbefales paa det bedste, specielt til Nutidens og Fremtidens Forældre".

Bogen faas portofrit tils. mod Inds. af 1 Kr. til „NY TIDS FORLAG",
Hans Tavsensgade 17, Kbhvn. N.

Red.: Marius Olsen. — Rasmussen & Rughs Bogtrykkeri, Læderstræde 11, Kbhvn. K

LANDARBEIDERBLADET
SJÆLLAND

ORGAN FOR LANDARBEIDERFORBUNDET I DANMARK.

Nr. 21 **Fredag den 20. Juni 1924** **10. Aargang**

Efterbetalingen for Sukkerroerne.

En mærkelig Udsættelse af Udbetalingen af Roedyrkernes Tantieme.

Landarbejderforbundet protesterer mod en Udsættelse af Efterbetalingens Udbetaling.

I Dagspressen har De danske Sukkerfabriker indrykket en Annonce, hvori meddeles Dyrkerne, at de iaar kunde faa udbetalt deres Forskud paa Roerne, uanset om Roerne var udtyndede, imod at de til Gengæld ventede med at hæve Tantiemen, til Roemarkerne var blevne udtyndede. Motiveringen var, at Dyrkerne skulde have Forskudet udbetalt, bl. a. til Bestridelse af Terminen.

For udenforstaaende er det ret vanskeligt at forstaa, hvad der ligger til Grund for denne Fremgangsmaade, thi den Tantieme, Dyrkerne har tilgode hos Fabrikerne, er dog betydeligt større end et Forskud, Dyrkerne kan faa udbetalt før Roemarkernes Udtynding, og Tantiemen maatte da ligesaavel som Forskudsudbetalingen kunne benyttes i Anledning af Terminen, men forøvrigt kunde det jo ogsaa være os ligegyldigt, dersom denne Udsættelse af Tantiemens Udbetaling ikke kunde betyde en Udsættelse af Tidspunktet, hvor Arbejderne fik udbetalt deres Efterbetaling.

Imidlertid mener Forbundet ikke, at Roedyrkerne i Aar ved indtil videre at undlade at hæve deres Tantieme kan udskyde Tiden for Efterbetalingens Udbetaling en Maaned eller mere.

Vi har derfor tilsendt Arbejdsgiverforeningen for Land- og Skovbrug i Danmark og Maribo Amt samt De samvirkende danske Sukkerroedyrkerforeningen følgende Skrivelse:

I Dagspressen finder vi en Annonce fra De danske Sukkerfabrikker, hvori den meddeler sine Dyrkere, at da det ikke i Aar vil være muligt at faa sluttet Roeudtyndingen inden Terminen, har Fabrikkerne besluttet sig til at udbetale Forskudsbetalingen uanset om Udtyndingen er tilendebragt, men kun paa Betingelse af, at Tantiemen først udbetales, naar Roerne er færdigudtyndede. — —

Foranlediget heraf skal vi bemærke, at man vel i Fjor i det store og hele først udbetalte Efterbetalingen til Sukkerroearbejderne, efter at Dyrkerne havde afregnet med Fabrikkerne, men efter foranstaaende maa vi hævde, at man ikke i Aar kan vente med at udbetale Efterbetalingen, til Dyrkerne i Henhold til denne har faaet udbetalt Tantiemen paa Fabrikkerne, thi dels mener vi ikke, at Overenskomsten forudsætter, at Arbejderne først skal have deres Efterbetaling, naar Dyrkerne har faaet Tantiemen udbetalt, og ialt Fald har det aldrig været Forudsætningen, at Arbejderne, som Følge af en saadan Ordning mellem Fabrikker og Roedyrkere, skulde vente en Maaned eller mere paa at faa udbetalt deres fortjente Arbejdsløn

Dertil kommer, at adskillige af Arbejderne ogsaa staar og skal bruge Penge til Terminen. Der er saaledes adskillige af vore Medlemmer, som ved Hjælp af Efterbetalingen for i Fjor og i Tillid til Efterbetalingen for i Aar, har købt sig et Hus, og som nu til Juni Termin skal udrede ganske betydelige Afdrag foruden Renter og andre Afgifter. — Disse Afdrag er netop bleven fastsat til at skulle falde Juni Termin af Hensyn til den Efterbetaling, man vidste, skulde falde i Juni Maaned. Roearbejderne maa dog ogsaa have et retfærdigt Krav paa at faa udbetalt deres Efterbetaling saa betids, at de kan bestride deres Termin.

Vi skal derfor henstille til den ærede Organisation at gøre sine Medlemmer bekendt med, at Efterbetalingen til Arbejderne i størst mulige Udstrækning maa udredes samtidig med, at Dyrkerne modtager deres Forskudsbetaling fra Fabrikkerne.

Ærbødigst.

P. F. V.: **Oscar Levinsen.**

I Konsekvens af denne Skrivelse mener vi, at vore Medlemmer nu er berettiget til at forlange Efterbetalingen udbetalt for Dyrkere under De danske Sukkerfabriker og under Nykøbing Sukkerfabrik, og det henstilles derfor til de Medlemmer, for hvem det er særlig magtpaaliggende at faa Efterbetalingen nu i Terminen, at henvende sig til deres Arbejdsgiver med Anmodning om at faa Pengene udbetalt.

Vi erfarer nu, at De danske Sukkerfabriker afholder Generalforsamling Lørdag den 21. ds. Naar denne Generalforsamling er afholdt, bliver den officielle Meddelelse om Efterbetalingen udsendt, og Dyrkerne skal derefter præstere Efterbetalingen.

Oscar Levinsen.

8 Dage paa Højskole

Tilbring Ferien paa Esbjerg Arbejderhøjskole!

I Dagene 27. Juli—3. August afholder Arbejderhøjskolen i Lighed med tidligere Aar et Feriekursus, der staar aabent for alle, unge som gamle.

Der bydes paa Foredrag af Skolens Lærere, Underholdning og Udflugter.

Prisen er 25 Kr. for Kost og Logi, 5 Kr. for Undervisning. Sengetøj medbringes eller udlejes mod et Godtgørelse af 3 Kr.

Skolen modtager Indmeldelse.

Skal vi have de udenforstaaende Landarbejdere med ind i vor Organisation i Sommer?

Den Fortegnelse over nyindmeldte Medlemmer som vi bringer andet Steds i Bladet, er et glædeligt Vidnesbyrd om vort Forbunds Fremgangsbetingelser. Disse er i Øjeblikket saa gode, at vi tror, Tidspunktet er inde til et nyt, almindeligt Fremstød for vor Organisation.

Saavel Arbejderklassens Stilling i Almindelighed som Forholdene paa Landet i Særdeleshed er saadanne, at der kan agiteres for Organisationen med sikker Udsigt til et godt Resultat.

Arbejderklassen har ikke mere i den Grad Vinden imod sig som for blot et Par Aar siden. Reaktionen fra 1920 er i Opløsning. Valgsejren den 11. April er, som vi før har paapeget, ikke alene af politisk Værdi, den har ogsaa faglig Betydning ved dens psykologiske Virkninger. Det gamle Mismod og Tvivlen paa egen Evne til at kunne hævde sig, der i de senere Aar var ved at blusse op paany indenfor visse Dele af Arbejderklassen, er nu atter ved at forsvinde. Arbejderne har genvundet den Selvtillid, som paa et vist Tidspunkt truede med at gaa tabt, navnlig paa Landet er dette et Forhold, som spiller en betydelig Rolle, naar Talen er om at agitere for Tilslutning til Organisationen.

Men ogsaa paa anden Maade er Arbejdet for Organisationen begunstiget af selve Forholdene.

Alt hvad vi i Fjor gjorde gældende umiddelbart før Høst, gælder i Aar allerede i Forsommeren Der er mere Arbejde paa Landet end sædvanligt paa denne Aarstid, og hvad det betyder for Arbejdernes Stilling ligeoverfor Arbejdsgiverne, at der er stor Efterspørgsel, véd enhver.

Hvorfor skulde vi nu ikke benytte os af de her nævnte Forhold? Det lykkedes for os at holde Organisationen oppe i de vanskelige Aar. Da Reaktionen rasede paa alle Kanter, stod Organisationen fast og værnede vor Klasse imod den fuldstændige økonomiske Nedslagtning, som Arbejdsgiverne tilsigtede. Nu er Tiden inde til at tænke paa Nyerobringer for Organisationen.

Den personlige Agitation.

Denne maa dels bestaa i at faa fat i de mange, der endnu staar udenfor, og i denne Forbindelse vil vi atter slaa til Lyd for den personlige Agitation.

Agitationsmøder kan være fortræffelige og kan selvfølgelig aldrig helt undværes, men det bærende Grundlag i Agitationen bliver nu alligevel tilsidst det enkelte Medlems personlige Indsats. Hvilke Resultater, der kan opnaas gennem den personlige Agitation, har vi i den sidste Tid haft adskillige Beviser for; saaledes kan nævnes, at Emil Jensen, Merløse, nylig har organiseret Arbejderne paa nogle midtsjællandske Herregaarde ved personlig Henvendelse til hver enkelt, og H. Høy, Ejegod, har paa samme Maade faaet Arbejderne paa en Del større Gaarde paa Falster ind i Organisationen, og der kunde nævnes adskillige andre Eksempler, vi henviser i saa Henseende til den ovenfor nævnte Fortegnelse over nye Medlemmer, der jo taler for sig selv.

Lønaktion overfor de uorganiserede Arbejdsgivere.

Formaalet for vor Organisation er jo imidlertid ikke bare dette at faa de flest mulige Medlemmer; dette er kun den nødvendige Betingelse for Opnaaelsen af Formaalet, som er de bedst mulige Løn- og Arbejdsvilkaar for Landarbejderne, og jo flere Resultater, vi kan opvise i Form af Lønforbedring for vore Medlemmer, med desto større Virkning kan vi agitere blandt vore udenforstaaende Kammerater for Indmeldelse i Organisationen. Derfor bør vi benytte den nuværende gunstige Situation til, overalt hvor der er Mulighed derfor, at rejse Lønkrav overfor de uorganiserede Arbejdsgivere; disse har i fuldeste Maal og uden Samvittighedsskrupler benyttet sig af de senere Aars store Arbejdsløshed og hele den økonomiske Krisetilstand til at trykke Lønningerne og forringe Arbejdsbetingelserne for Landarbejderne, — selv de beskedne Vilkaar, som Landarbejderforbundet har sikret sine Medlemmer gennem Overenskomsterne med Arbejdsgiverorganisationerne, har jo ikke paa langt nær været de uorganiserede Arbejdsgivere daarlige nok.

Lad os nu i Sommer belære dem om, at det mindste, de kan slippe med, det er de Lønninger og Arbejdsbetingelser, som er fastsat i vore Overenskomster med Arbejdsgiverforeningen, og at vi ikke er tilfredse med en mundtlig Aftale herom, men kræver deres Forpligtelser fastslaaet skriftligt; med andre Ord: vi forlanger regulære Overenskomster.

Vi bør ikke tolerere de uorganiserede Arbejdsgiveres Virksomhed længere end vi er absolut tvunget til, det er jo ikke deres egne Arbejdere, som lider derunder, men det svækker os overfor Arbejdsgiverforeningen og er forringende for Landarbejdernes Vilkaar i det hele.

Som paavist i det foregaaende staar Landarbejderne i Øjeblikket stærkt overfor Arbejdsgiverne. Lad os derfor forstaa vor Besøgelsestid; for hvert et Resultat, vi opnaar hos de uorganiserede Arbejdsgivere, udfører vi et Organisationsarbejde for Landarbejderforbundet. Men der maa begyndes med Tilslutning til Organisationen, uorganiserede Lønaktioner er umulige.

Tag altsaa fat straks. Lad ikke de Chancer, der nu frembyder sig, gaa unyttet hen.

Næste Nr. af Landarbejderbladet

udkommer Fredag den 27. Juni.

Fremtidens Skoleundervisning.

Af **J. H. Leunbach.**

Nutidens pædagogiske Bevægelser har Krav paa stor Opmærksomhed og Interesse, særlig hos Arbejderne og Socialdemokraterne. Ligesom Socialismen tilstræber en fuldstændig Omformning af Samfundet, saaledes er denne Bevægelses Maal en fuldstændig Reform af Skolen, der i mange Henseender gaar i samme Retning som Socialismen. Derfor ønsker den nye Skoles Forkæmpere ogsaa særlig at faa Arbejderne i Tale og at faa et Samarbejde i Gang med Forældrene, som i første Række maa være interesserede i Børnenes Opdragelse og Undervisning. Den ny Skole er imidlertid noget saa fuldstændig nyt og bryder i saa høj Grad med hele den Aand, hvori Nutidens Undervisning foregaar, at den møder en betydelig Modstand hos den konservative Tankegang, som er overvejende hos hele den store Befolkning. For at denne Modstand kan brydes, maa Befolkningen først og fremmest vide, hvad den ny Skole er og vil, og hvilke store Fordele den byder paa fremfor det gamle System. Jeg vil derfor gerne forsøge her at give en kort Fremstilling af de nye Metoder og Principper.

Vi kender alle den Virketrang, som findes hos alle normale mindre Børn. Fra Morgen til Aften styrter de rundt i fuld Aktivitet og altid beskæftiget med et eller andet. Aldrig er de rolige, altid skal de finde paa noget nyt. De voksne, som ikke ejer denne Energi og Livslyst, og som desuden har deres Arbejde at passe og ofte er trætte og nervøse af

Dagens Slid, bliver let irriterede paa Børnenes generende Virksomhedstrang, de tysser paa dem og skænder paa dem, og Dagen gaar hen med en Kamp for at tilpasse Børnenes Opførsel efter de Voksnes Smag og Ønske, lære dem at være stille og rolige og saa lidet støjende som muligt. Det gælder naturligvis mest i Byerne, hvor Børn og Voksne lever sammen i smaa Lejligheder. — Paa Landet, hvor en stor Del af Menneskenes Liv foregaar i den fri Luft og paa den fri Mark, kan Børnenes Tumlelyst anderledes faa frit Løb, uden at det generer de Voksne.

Den gamle Skole tager nu næsten udelukkende Hensyn til de Voksnes Ønsker om at gøre Børnene stille og velopdragne, saa at de forstyrrer de Voksne saa lidt som muligt. Tillige er det Skolens Opgave at fylde Børnene med de Kundskaber, som de Voksne mener er nødvendige, og som kan gøre Børnene velegnede til efterhaanden at blive gode og dygtige Samfundsborgere. — Børnenes egne Ønsker og Interesser kan der ikke tages Hensyn til; de er jo ikke i Stand til at bedømme, hvilke Kundskaber de har Brug for; det er noget, som kun de Voksne véd, og som derfor de maa afgøre. Hvis Børnene ingen Lyst har til at lære de Ting, som Skolen underviser dem i, saa maa de tvinges til at lære dem af Pligt. Derigennem lærer de tillige Moral og Pligtfølelse at kende.

Den ny Skole tager nu lige omvendt udelukkende Hensyn til Børnene selv. Deres Natur faar Lov til frit at udfolde sig. Lærernes Opgave bliver kun at vejlede Børnene og hjælpe dem til Rette, naar Børnene selv ønsker deres Hjælp. Børnene skal kun lære det, som de i Øjeblikket føler Trang til. De fleste tænker uvilkaarligt, at det kan da aldrig gaa an; saa vil Børnene jo aldrig lære noget ordentligt, og de maa nødvendigvis blive ulydige og respektløse og endnu mere utaalelige for de Voksne, end de i Forvejen var.

Erfaringen fra de nye Skoler viser imidlertid lige det modsatte. Og naar man tænker lidt nærmere over Sagerne, kan man egentlig meget godt forstaa, hvorfor det forholder sig saadan. Børnenes uudryddelige Virketrang, som de Voksne stadig kæmper for at holde nede, fordi den for en stor Del bruges til at plage de Voksne, den udnytter den ny Skole paa den Maade, at man lader Virketrangen og Aktiviteten faa frit Løb, men anbringer Børnene i saadanne Omgivelser, at de genem deres Selvvirksomhed opdrager og underviser sig selv og hianden. Man opnaar dette ved Hjælp af Apparater, som slet ikke behøver at være særlig indviklede eller kostbare. Disse Apparater anvendes særligt til mindre Børn i Montessori-Skolen. Større Børn beskæftiges saa vidt muligt med samme Slags Arbejde som Voksne, Haandværk, Landbrug, Havebrug, Plante- og Dyreavl o. s. v. Børnenes egen Virketrang og Lyst skal drive Værket; og de skal selv bestemme, hvad de vil beskæftige sig med, og hvorledes de vil gøre det. De Voksne skal kun lægge Omgivelserne til Rette for Børnene og altid være parat til at hjælpe dem, naar de paakalder deres Hjælp. Man behøver ikke at frygte for, at Børnene skal være dovne eller kun foretage sig unyttige Ting, for de er af Naturen virksomme og har Lyst til at gøre Nytte. Naar Børnenes Natur saaledes faar Lov til at udfolde sig frit, og de faar fuldt Afløb for deres Virketrang, vil denne ikke mere blive til Plage for de Voksne, men kan tværtimod blive nyttig og velkommen.

Den røde Skole

Paa Arbejdernes egen Højskole ved Esbjerg paabegyndes 1. Nov. et 5 Maaneders socialt Kursus. Søg snarest Amtsunderstøttelse.

Arbejderhøjskolen ved Esbjerg er efterhaanden bleven en Kulturinstitution, som der maa regnes med. Mange af dens Elever er bleven bærende Kræfter indenfor Partiet og Fagbevægelsen, og dette vil sikkert i den kommende Tid i endnu højere Grad blive Tilfældet. Ikke mindst nu behøver Arbejderbevægelsen en Stab af dygtige og selvstændigt tænkende unge Mænd, som kan være med til at løse de mange Opgaver.

Arbejderhøjskolen adskiller sig fra de fleste andre Højskoler derved, at den har sat de sociale Spørgsmaal i Højsædet, thi er der noget, de unge trænger til, da er det en grundig social Orientering. Denne Orientering gives paa et fuldstændig sagligt Grundlag, saa Eleverne frit kan danne sig deres personlige Mening om Tingene. Og den gives ikke i ensidig Foredragsform som paa Bondehøjskolerne, men i Form af Studiekredse, boglige Studier og intimt Samarbejde mellem Lærere og Elever. Enhver Elev, som har Vilje til at udføre et Arbejde, kan faa fuldt Udbytte af Undervisningen.

Foruden i de sociale Fag, der omfatter alle Samfundets, Produktionens og Arbejdets Problemer, undervises der i Litteratur og Historie, mundtlig og skriftlig Dansk, Regning og Bogføring. Endvidere kan Eleverne faa Undervisning i Tysk eller Engelsk efter eget Valg.

For Haandværkere er der indrettet et særligt Kursus med 3 Timers daglig Tegning.

Naar hertil kommer et godt kammeratligt Samvær i frie og smukke Omgivelser, kan der næppe ønskes mere for 90 Kr. om Maaneden. — Overhovedet behøver det økonomiske ikke at komme til at spille nogen afgørende Rolle, dersom de unge i Tide sørger for at søge Amtsunderstøttelse.

Hent straks en Blanket hos Sognefogden eller paa Borgmesterkontoret og smid en Ansøgning i Postkassen, thi det er allerede nu paa høje Tid at søge denne Hjælp. Selv det mest solbeskinnede Foraar bør ikke faa Arbejderne til at glemme deres Pligter overfor deres egen Fremtid!

Ønskes der yderligere Oplysninger, er Skolen rede til at besvare alle Forespørgsler.

Til Afdelingerne og Medlemmerne paa Lolland-Falster

Som det tidligere gennem »Landarbejderbladet« er meddelt, har vi forhandlet med Nykøbing Sukkerfabrik og Nykøbing Sukkerroedyrkerforening om en Overenskomst om Pasning af Sukkerroer i 1924.

Med Fabrikken er vi enedes om en Overenskomst, hvorefter den henstiller til Andelshaverne at tiltræde den mellem Landarbejderforbundet og Arbejdsgiverforeningen afsluttede Overenskomst for saa vidt angaar Betalingen for Sukkerroerne, og at Fabrikken dernæst tilstiller os Fortegnelse over, hvilkeDyrkere, der har tiltraadt, og hvem der har nægtet at tiltræde. Vi har nu skrevet til Fabrikken om at tilstille os denne Fortegnelse, og saa snart vi har modtaget den, skal vi gøre Afdelingerne under Fabrikken bekendt med dens Indhold.

Med Nykøbing Sukkerroedyrkerforening har vi trods gentagne Forhandlinger ikke kunnet opnaa Enighed. Idet Roedyrkerforeningen kun har villet indgaa paa, at dens Medlemmer skulde betale Værdien af 60 Centner, beregnet efter den Pris Nykøbing Sukkerfabrik betalte til sine Dyrkere, medens vi fastholdt, at de 60 Centner skulde afregnes efter den Pris, De danske Sukkerfabrikker betalte til deres Dyrkere.

Ved den sidste Forhandling naaede vi dog dertil, at Foreningen stillede sine Medlemmer frit for, om de vilde tiltræde vore Krav. Forøvrigt mente Roedyrkerforeningen, at dens Medlemmer enkeltvis vilde indgaa paa vore Krav.

Idet vi giver Medlemmerne disse Meddelelser, maa vi derfor paalægge de Medlemmer, som arbejder for Arbejdsgivere, med hvem vi ikke har Overenskomst, at de af disse Dyrkere kræver en ren og klar Aftale om, at det er efter den mellem Arbejdsgiverforeningen og os afsluttede Overenskomst, at Arbejdet skal betales, og at Roedyrkerne underskriver de grønne Afregningsblanketter, af hvilken Afdelingerne under Nykøbing Fabrik er tilstillet Eksemplarer.

Medlemmerne skal overholde dette, fordi Nykøbing Roedyrkerforenings Medlemmer skal belæres om, at enten deres Forening har tiltraadt Overenskomsten eller ej, kommer de alligevel til at respektere Overenskomsten med Arbejdsgiverforeningen.

Roedyrkere under Nykøbing Fabrik, som nægter at give en Erklæring om, at de betaler Arbejdet efter Overenskomsten med Arbejdsgiverforeningen eller at underskrive de grønne Afregnings-Blanketter, maa I straks meddele os Navn og Adresse paa.

Oscar Levinsen.

Abonner paa

LANDARBEJDRBLADET

Skal Næveretten være Højeste-ret ved Landbruget.

Landmænd og Lakajer som er født for sent.

I den senere Tid er det sket ret hyppigt, at Arbejdsledere ved Landbruget har optraadt bølleagtigt overfor Landbrugets Arbejdere, og det grelleste Tilfælde af dem alle er dog Forpagter Hans Thorvald Larsen, Bakkebøllegaard, som tidligere har forpagtet sin Faders Gaard i Hillested paa Lolland, og her var det, at Dramaet foregik.

Hvad havde Pigen gjort?

Tjenestepigen havde til Naboen fortalt, at der eksisterede et Forhold mellem Larsen og Husholdersken, hun forklarede, at hun en Aften havde været borte, og da hun kom hjem, og Husholdersken kom for at lukke hende ind, da kom denne fra Gæsteværelset, hvor Larsen ogsaa opholdt sig.

Da Larsen erfarede, at Pigen havde fortalt dette, blev han aldeles rasende og gennempryglede Pigen paa det grusomste med den tykke Ende af sin Ridepisk.

Han forklarede i Retten, at hun kastede sig ned over Sengen og skreg af Smerte, men det bevirkede blot, at han slog endnu haardere, idet han ved samtidige Trusler truede hende til at tie stille *og tvang hende endelig til at falde paa Knæ* og love ikke at tale ufordelagtigt om ham. Han forlangte saa, at hun skulde staa op for at se, om hun kunde gaa.

Pigen var saa forslaaet, at hun ikke kunde holde ud at cykle til Læge i Maribo, hvorfor Sognefogden, til hvem hun henvendte sig, Dagen efter kørte hende til Kredslægen i Maribo, der undersøgte hende og udstedte følgende Erklæring, der taler sit tydelige Sprog om den Mishandling, hun har været Genstand for.

Lægens Erklæring.

Alma Olsen af Hillested har D. D. indfundet sig hos mig, ledsaget af Sognefoged Andersen, for at blive undersøgt i Anledning af, at hendes Husbond Hans Th. Larsen har pryglet hende med sin Ridepisk i Gaar d. 6. d. M. Sognefogden, der i Gaar Aftes havde averteret mig om at undersøge Pigen, oplyser, at Grunden til, at hun ikke efter Aftale kom til mig i Aftes, var den, at hun var saa øm og forslaaet, at hun ikke kunde udholde at gaa Vejen.

Pigen har følgende Læsioner og Mærker efter Slag:

1) Paa Ydersiden af venstre Overarm en rund, blodunderløbet Plet 5 og 4 cm i Gennemsnit.

2) Paa venstre Skulderblad fra yderste Ende af Nøglebenet gaaende i en Bue til den bagerste Akilleslinie et blodunderløbet Parti, 15 cm langt og 5 cm bredt.

3) Under venstre Skulderblad et blodunderløbet, haandfladestort Parti.

4) Paa nederste Del af højre Skulderblad et blodunderløbet Parti, 10 cm og 4 cm i Gennemsnit.

5) Over venstre Hoftebenskams forreste Kant et blodunderløbet Parti, 9 cm og 5 cm i Gennemsnit.

6) Under venstre Hoftebenskam lige neden under ovennævnte Læsion et lignende Parti af samme Form og ligeledes 9 og 5 cm i Gennemsnit.

7) Fra venstre Laarbensknorts bageste Kant og trækkende sig skraat indad og udad et stærkt blodunderløbet Parti 25 cm langt og 5 cm bredt.

8) Fra venstre Laarbensknort hen over den nederste Del af Endeballen et blodunderløbet Parti, 10 cm langt og 3 cm bredt.

9) Tæt over venstre Knæ paa Ydersiden af Laaret et blodunderløbet Parti 7 og 5 cm i Gennemsnit.

10) Paa højre Hofte nedenfor Hoftebenskammens forreste Kant et haandfladestort, blodunderløbet Parti.

Alle de nævnte Læsioner er af ganske ensartet Karakter. Ingen af dem har medført Hudafskrabning eller udvendig Blødning, men de har alle, hvad den udvortes Blaafarvning viser, medført en betydelig Blodudtrækning i Huden og Underbruskvævet. Der er stærk Ømhed af alle de læderede Partier.

Det samlede Billede af Læsionerne synes at godtgøre Rigtigheden af Sognefogdens ovennævnte Udtalelser, at det har været Pigen fysisk umuligt at begive sig ud til mig i Gaar Aftes og idet Læsionerne efter deres Saar og store Udbredelse, som ovenfor beskrevet, har hæmmet og svækket saavel Kroppen som begge Arme og begge Bens Muskulatur, maa det antages at have været tilstrækkelig til at gøre en voksen, kraftig Mand ukampdygtig og derved tvinge ham til viljeløs Underkastelse overfor hans Kontrapart.

Oluf Olsen.

Denne Lægeerklæring taler for sig selv. Komentarer er overflødige.

Hvis det nu kun var et enkelt Tilfælde, saa kunde man jo sige: fordi Larsen er en Bølle, er der da ingen Grund til at skælde ud over Landmændene i Almindelighed, men det oprørende ved det, er, at der i stigende Grad afregnes med tørre Tærsk paa de lolland-falsterske Landbrug, for ikke længe siden havde vi en Sag med Forvalteren paa Skelstofte, fordi hans Egespir kom for nær i Berøring med en af Karlene, i Øjeblikket har vi en Sag mod Fodermesteren paa Knuthenborg, der har vist sin Mandighed og Herkulesstyrke ved at ramle en Malkekone et *blaat Øje.;* samtidig ser vi i Dagspressen, at Forvalter og Fodermester paa Gedsergaard har benyttet en ledig Stund til at banke Gaardens Havemand og dennes Hustru, naar man saa i Tilgift faar meddelt fra Fyen, at en Vejudvalgsformand trakterer med Tærsk i Stedet for en anstændig Betaling for det kommunale Arbejde, saa er det vist paa Tiden, at der bliver raabt et tordnende: Holdt! udover Landet. De gode Knippelsvingere og Boksemestre, enten det saa er Godsejere eller Forpagtere eller de af dem udvalgte Lakajer eller det er en jævn og *simpel* Bondemand, gør klogt i at fare lidt i Mag, at ikke Eksemplet skal smitte; det kunde for mange af de Fars og Mors Drenge, der har faaet en Egespir at gaa og daske med, have farlige Konsekvenser.

Jeg skal dog ikke opfordre til Vold imod saadanne Kraftkarle, selv om jeg af Hjertet ønskede dem behandlet efter Fortjeneste, men Tiden er inde til, at samtlige Arbejder (saavel ugifte som gifte) ved Landbruget tager under Overvejelse, hvad der kan og bør gøres for at forhindre, at den Slags raa Overfald gentager sig.

Organisation og Sammenhold.

Der er sikkert ikke en eneste Landarbejder, som ønsker at faa Huden garvet af en saadan Knippelsvinger, og vi kan gardere os imod at dette sker, ved at vi alle staar samlet i én Organisation; igennem denne kan vi belære vor Modpart om, at den Slags Ting finder vi os ikke i, for vi kan igennem Sammenhold gøre det umuligt for vedkommende Landmænd at faa Arbejdskraft, indtil saadanne pryglelystne Forvaltere eller Fodermestre er fjernet fra Gaarden.

Som Mennesker, som Klasse, kan vi ikke vedblivende finde os i en saa raa Behandling; vi maa skaffe Respekt for os selv, og vi maa skaffe Beskyttelse for de svage, det er den letteste Sag af Verden, den Dag vi

alle staar samlet i Organisationen, den Dag er Knippelsvingernes Tid forbi.

Lad da de Voldshandlinger, som her er nævnt, mane os frem til Kamp for vore fælles Interesser, benyt Sommeren til Husagitation, overbevis de Kammerater, som endnu staar udenfor, om, at den Dag, de alle er med, da laver vi Festblus af de altfor livlige Egespirer, og Brugerne af disse er enten blvet grundigt kurerede eller ogsaa er de overflødiggjorte, hvor der arbejder Mennesker.

Overgrebene maa høre op!

Fr. Hansen.

Koldingegnens Sukkerroedyrkerforening

Den første Sag angaaende Efterbetalingen vundet.

Koldingegnens Sukkerroedyrkerforening og dens Medlemmer nægtede sidste Efteraar at yde Efterbetaling for Roearbejdet, idet den hævdede, at den ikke var Medlem af De samv. danske Sukkerroedyrkerforeninger, og at den derfor ikke var bunden af Overenskomsten om Roearbejdet.

Efter at vi havde indklaget Sagen for Den faste Voldgiftsret, fik vi dog en Forhandling med Foreningen, hvorefter denne tillod at give Arbejderne nogen Efterbetaling, men dog ikke nær den Efterbetaling, der kunde tilkomme efter Overenskomsten.

Da vi ikke vilde tiltræde de Tilbud, Roedyrkerforen. m. H. t. Efterbetaling for Roearbejdet 1922 gjorde, enedes vi sluttelig med Foreningen om at lade Spørgsmaalet om Arbejdernes Ret til Efterbetaling afgøre ved de civile Domstole, idet man samtidig enedes om, at man blot skulde tage nogle enkelte Sager og anlægge disse ved Retten, saa skulde Rettens Afgørelse være afgørende for alle de andre Tilfælde af Krav om Efterbetaling overfor denne Forenings Medlemmer for Aarene 1922 og 23. Man enedes ogsaa om, hvilke Sager, der skulde anlægges ved Retten. For Roedyrkerforeningens Vedkommende blev der anlagt 2 Sager ved Underretten i Kolding.

Der er nu faldet Dom i den ene af disse Sager og en Dom, som helt og fuldt giver Arbejderne Medhold i deres Krav om Efterbetaling for Roearbejdet.

I Dommens Præmisser udtaler Retten:

Efter det foreliggende maa Retten gaa ud fra, at Sagsøgeren som Medlem af Landarbejdernes stedlige Organisation ved Arbejdets Paabegyndelse angaaende Betalingen for samme, har henholdt sig til de i den fremlagte Overenskomst mellem De samvirkende danske Sukkerroedyrkerforeninger og Landarbejderforbundet i Danmark ommeldte Priser, hvilket Sagsøgte er gaaet ind paa uden af Sagsøgeren at blive gjort bekendt med og maaske uden nærmere at kende Overenskomsten udover de deri stipulerede Mindstepriser.

Da Aftalen Parterne imellem ved Arbejdets Paabegyndelse saaledes ikke er til Hinder for det rejste i og for sig berettigede Krav om Efterbetaling, og da Sagsøgeren ej heller ses senere at have forspildt samme ved ikke at tage Forbehold etc., vil Sagsøgte være at dømme efter Sagsøgerens Pastand, idet det er uomtvisteligt, at Efterbetalingen udgør det paastævnte Beløb.

I Sagsomkosninger bør Sagsøgte til Sagsøgeren betale 50 Kr.

Intet Stempelforbehold.

Thi kendes for Ret:

Sagsøgte Gaardejer H. Stormgaard, Agtrup, bør til Sagsøgeren, Arbmd. J. L. Trane, Agtrup, betale det paastævnte Beløb, Kr. 103,60 med Renter heraf 5 pCt. p. a. fra den 14. Marts 1924, til Betaling sker, samt Sagens Omkostninger med 50 Kr.

Denne Dom kan fuldbyrdes 15 Dage efter dens Afsigelse. **Temdrup.**

Denne Dom, der er særdeles klar, er ogsaa ganske interessant, fordi den bygger paa, at Arbejderen var Medlem af Landarbejderforbundet og som saadan bekendt med dettes Overenskomst, og det antoges derfor, at Medlemmet har henholdt sig til denne Overenskomst, og at Arbejdsgiveren maa være indeforstaaet med, at vort Medlems Arbejdsforhold ogsaa er i Henhold til Forbundets Overenskomster, naar ingen anden særlig Aftale er truffet.

Dette er saa meget mere interessant, som der for nogen Tid siden faldt Kendelse i en Sag, anlagt af en uorganiseret Landarbejder, ogsaa ang. Roearbejdets Betaling, og hvori Retten siger, at den uorganirede Arbejder ikke kan paaberaabe sig, at Landarbejderforbundets Overenskomst er gældende for det af ham med Arbejdsgiveren indgaede Arbejdsforhold, idet Arbejderen ikke kan paaberaabe sig en Overenskomst, der er gældende for en Organisation, af hvilken han ikke er Medlem.

Disse 2 Domme er i særdeles god Overensstemmelse med hverandre, men de er tilligemed et Fingerpeg i Retning af, at Retsmyndighederne ogsa ønsker at præcisere, at de Arbejdere, som ved at unddrage sig Organisationerne forbeholder sig deres fulde Aftalefrihed, ogsaa maa tage Konsekvenserne af deres Aftalefrihed.

Vi vil formentlig være i vor gode Ret til at betragte denne Dom ved Underretten i Kolding som principielt afgørende ved denne Ret i Spørgsmaalet om Arbejdernes Ret til Efterbetaling for Roearbejdet.

Imidlertid vil Roedyrkerforeningen ganske sikkert appellere denne Dom til Landsretten i Viborg, og vi maa derfor afvente denne Rets Afgørelse.

Men efter de Domme, og det er mange, som iøvrigt foreligger angaaende de organiserede Arbejderes Ret til Efterbetaling for Roearbejdet, kan vi og Arbejderne med Sindsro imødese, at denne Dom bliver appelleret til Landsretten i Viborg.

Det er kun at ønske, at der meget snart kan komme til at foreligge en Dom ved denne Ret, saa Arbejderne paa Koldingegnen kan faa deres retsmæssige Efterbetaling for Roearbejdet i 1922 og 23.

Oscar Levinsen.

Indsamlingen

til

„Vort eget Hus".

Skal vi nu gøre Alvor af det?

I sidste Nr. af Landarbejderbladet slaar vor Formand til Lyd for, at der nu sættes Fart i Indsamlingen til »Vort eget Hus«, og jeg synes det er en Tanke, som ikke behøver langvarige Overvejelser, idet vi jo alle betragter Organisationen som vort specielle Kælebarn og ønsker denne Organisation saa gode Kaar som muligt, og for at Organisationen fremdeles kan virke for vore fælles Interesser, er det en naturlig Opgave for os at skabe en sikker Basis for dens fremtidige Hovedkvarter.

At vor Organisation kunde eje denne Bygning kvit og frit vilde sikkert være en Tilfredsstillelse for alle organiserede Landarbejdere, og vi maa jo erkende Rigtigheden af vor Formands Betragtninger, naar han nævner de mange Bække smaa, som gør den store Aa.

Det er jo kun rimeligt om Offerviljen er størst paa de sukkerroedyrkende Egne, men — jeg tror dog, at vore Kammerater fra andre Egne af Landet ogsaa vil deltage i denne Indsamling efter Evne.

Lad os derfor straks føre Tanken ud i

Livet og snarest faa tilendebragt Indsamlingen og indsendt de indsamlede Beløb, saaledes at vor Finansminister, naar Landarbejdernes Rigsdag d. 13. Juli træder sammen, kan give os den glædelige Meddelelse, at nu er Pengene skaffet tilveje ved frivillige Bidrag, og vi dermed ejer Bygningen i Ordets egentligste Forstand.

Med disse Ord vilde jeg gerne anbefale Tanken paa det varmeste. Lad os skaffe Pengene og skaffe dem hurtigst.

Her er jo ikke Tale om Fribolig til Tillidsmænd og Funktionærer, men kun Tale om Kontorer og Lagerrum, og hvad vi yder, det ydes ikke til Fordel for nogen Enkeltperson, men til Glæde og Fordel for os alle.

Medlem Nr. 380.

Fortegnelse

over

nye Medlemmer fra 28. April 1924 til 6. Juni 1924.

Aalsø	2
Aarby	3
Rastrup, F.	3
Allerslev	1
Allingaabro	3
Als, Østjyll.	1
Aversi-Tybjerg	1
Asaa	1
Birket	1
Bogø	1
Boller	3
Borsholm	2
Borup	1
Boslunde	2
Branderslev	2
Bredsten	1
Bregninge	3
Børkop	5
Bøstrup	1
Damsholte	3
Davinde	1
Demstrup	2
Dover	1
Dronninglund	6
Errindlev	1
Folkerslev	1
Danefjord	1
Fejø	1
Fodby	1
Frøslev	1
Fuglebjerg	2
Fuglede	1
Ganløse	4
Gandrup Østbirk	1
Gedser	1
Gistrup Nøvling	1
Gjerlev	1
Gloslunde - Græshave	8
Gudbjerg	1
Gudum	1
Gudumholm	1
Gunderslev	1
Gunslev	3
Gundsømagle	1
Haasum	2
Haraldsted	3
Haslev	1
Helsinge Drøsselbjerg	1
Herløv	5
Herritslev - Stubberup	1
Hillested	1
Hindsholm	2
Hjembæk	2
Holm	1
Horbelev	1
Hornstrup	1
Hornsyld	1
Horreby	2
Horslunde	1
Hvilsager	3
Hyllinge	3
Højrup	1
Hørning	4
Hørve-Faarevejle	1
Idestrup	6
Jerungyde	1
Jerslev	2
Jordrup	1
Kappel	1
Kerte	1
Kirke Hylling	1
Kirkerup	11
Kirke Saaby - Rye Sonnerup	1
Kjøng (Sjll.)	3
Klarup - Romdrup	1
Kongerslev	1
Kongstrup Tølløse	2
Korinth	1
Kraghave	3
København	2
Købelev	3
Landet Taasinge	1
Lunderskov	1
Løderup	2
Løjtofte	5
Maarslet	3
Magleby (Langel.)	1
Majbølle	1
Malt	1
Marstrup	2
Naarup	1
Nyker	1
Nærum	3
Næstelsø	1
Nr. Esterbølle	1
Nr. Lyndelse	1
Ner Vedby	2
Odense	5
Otterup	5
Ourø	1
Raaby	1
Raasted	1
Radsted	5
Raklev	6
Rask Mølle	1
Roholte	1
Rubjerg Maarup	1
Ruds Vedby	1
Rødby	2
Rønde	5
Ryde Landet	10
Skt. Hans - Skt. Olai	1
Sengeløse	2
Serritslev	1
Silkeborg	1
Skamby	1
Skellerup - Ellinge	1
Skibby	1
Skibet	2
Skive	1
Skjersø - Draaby	1
Skrøbelev	1
Skørringe - Vejleby	1
Slemminge	1
Sludstrup	2
Snedsteds	1
Sneslev	1
Spentrup - Gassum	4
Stensved	3
Stigsnæs	3
Stillinge	2
Stokkemarke	2
St. Merløse	23
Strands	1
Støvring Mellerup	3
Sundby, F.	1
Sæby Buerup	1
Sønderholm Frejlev	1
Sdr. Kirkeby	6
Sdr. Næraa - Aarslev	1
Sdr. Stenderup	2
Taagerup	3
Taars	2
Tamdrup	2
Terslev	1
Thestrup	1
Thirstrup	1
Thureby	1
Tillitse	1
Tirsted	1
Tjæreborg	1
Tornemark	2
Tryggelev - Fodslette	2
Tudsenæs	1
Udby	3
Udby (Jyll.)	2
Udbyneder Kastbjerg	3
Uldum	1
Ulsted	1
Utterslev	2
Vaabensted	5
Vaarst	2
Vadum	1
Veddum	1
Vejlø	3
Vestenskov	2
Vesterborg	1
Vester Egede	6
Viborg	1
Vindinge, Fyn	1
Vollerslev - Gørslev	2
Vonsild Dalby	2
Værum Grum	2
Ø. Ulslev	2
Pjedsted	1
Ødis	1
Ørsted, Jyll.	1

Ialt 372 nye Medlemmer.

Abonner paa

LANDARBEJDRBLADET

Horbelev Sogns Arbejdsgiverforening.

Konflikt med Foreningen, overfor hvilken vi nu har etableret Blokade.

Da det trods gentagne Forhandlinger med Horbelev Sogns Arbejdsgiverforening ikke har været muligt at blive enig med denne Organisation om Arbejdslønningerne, og da Arbejdsgiverforeningens Generalforsamling nu sidst har forkastet det Forslag til Overenskomst, vi har enedes med Foreningens Roedyrkere om, er der hermed erklæret Blokade overfor denne Forenings Medlemmer, som nægter at underskrive den Overenskomst, Foreningens Medlemmer har forkastet ved Generalforsamlingen.

Arbejdere, som søger Arbejde indenfor Horbelev Sogn paa Falster, bedes derfor allerførst sætte sig i Forbindelse med vor Afdelingsformand Niels P. Christensen, Bønned, Horbelev.

P. F. V.:
Oscar Levinsen.

Ulykkesforsikringen.

Fra Husmændenes Ulykkesforsikring har vi modtaget følgende Meddelelser om afsluttede Sager til et samlet Beløb af **Kr. 1552.00.**

Skade Nr. 763/23.
Angaaende **Klokker Hans P. Andersen, Vejlø,** Medl. Nr. **L. 3102,** afsluttet med Dagpenge a **3 Kr.** for Tiden **20. Novbr. til 15. Decbr. 1923** incl. Ialt **Kr. 87.00.**

Skade Nr. 794/23.
Angaaende **Arbmd. Alfred Olsen, Østerskov pr. Tryggelev,** Medl. Nr. **L. 3150,** afsluttet med Dagpenge a **3 Kr.** for Tiden **9. Decbr. til 26. Decbr.** incl. Ialt **Kr. 63.00.**

Skade Nr. 775/23.
Angaaende **Arbejdsmand Peter Jørgensen, »Ustruphus«, Hammelev,** Medl. Nr. **L. 3638,** afsluttet med Dagpenge a **3 Kr.** for Tiden **29. Novbr. 1923 til 6. Januar 1924** incl. Ialt **Kr. 117.00.**

Skade Nr. 815/23.
Angaaende Medl. Nr. **L. 3668, Arbm. Karl Kristoffersen, Højballe pr. Maarslet,** afsluttet med Dagpenge a **3 Kr.** for Tiden **1. Dec. til 18 .Decbr. 1923** incl. Ialt **Kr. 54.00.**

Skade Nr. 657/23.
Angaaende **Arbmd. Hans Chr. Jensen, Holmegaard, Olstrup,** Medl. Nr. **L. 2695,** afsluttet med Dagpenge a **3 Kr.** for Tiden **26. Oktober 1923 til 9. Januar 1924** incl. Ialt **Kr. 72.00.**

Skade Nr. 376/23.
Angaaende **Husmand Søren Hansen, Fly, Skive,** Medl. Nr. **L. 1619,** afsluttet med Dagpenge a **3 Kr.** for Tiden **25. Maj til 20. Juli 1923** incl. Ialt **Kr. 162.00.**

Skade Nr. 88/23.
Angaaende **Arbejdsm. Magnus Jørgensen, Grøttrup pr. Hjorthøj,** Medl. Nr. **L. 2498,** afsluttet med Dagpenge a **3 Kr.** Ialt **Kr. 141,00** for Tiden **11. Decbr. til 26. Januar** incl.

Skade Nr. 891/23.
Angaaende **Fru Agnes Rasmussen, Lyngby pr. Brabrand,** Medl. Nr. **L. 3742,** afsluttet med Dagpenge a **2 Kr.** for Tiden **29. Decbr. 1923 til 1. Februar 1924** incl. Ialt **Kr. 70.00.**

Skade Nr. 788/23.
Angaaende **Arbmd. N. Madsen Rasmussen, Faarevejle pr. Rudkøbing,** Medl. Nr. **L. 3453,** afsluttet med Dagpenge a **3 Kr.** for Tiden **25. Novbr. til 20. Decbr.** incl. **Kr. 78.00.**

Skade Nr. 1077/23.
Angaaende **Staldkarl Axel Fr. Kristensen, Torbenfeldt pr. Mørkøv,** Medl. Nr. **L. 2113,** afsluttet med Dagpenge a **3 Kr.** for Tiden **4. Februar til 2. Marts** incl. Ialt **Kr. 84.00.**

Skade Nr. 911/23.
Angaaende **Arbm. Vald. J. Madsen, Vedskov, Østermarie,** Medl. Nr. **L. 1093,** afsluttet med Dagpenge a **3 Kr.** for Tiden **5. Jan. til 9. Marts 1924** incl. Ialt **Kr. 195.00.**

Skade Nr. 916/23.
Angaaende **Arbmd. Søren A. Sørensen, Hyllested,** Medl. Nr. **L. 2076,** afsluttet med Dagpenge a **3 Kr.** for Tiden **7. Januar til 17. Marts 1924** incl. Ialt **Kr. 213.00.**

— — —

Ovenstaaende er afskrevet efter originale Manuskripter fra Husmændenes Ulykkesforsikring.

Niels Petersen.

Det populære Ugeblad

„Dansk Familieblad"

der i Løbet af faa Aar har erhvervet sig Plads blandt vore moderne, ledende Ugeblade paa Grund af dets fyldige, fortrinlige og smukkt Indhold og Udstyr samt billige Abonnementspris — 3 Kr. 25 Øre pr. Kvartal —, lægger paany ud med en Præmiekonkurrence, som omtales nærmere i omstaaende Annonce.

Med Hensyn til Præmiesum overgaar DANSK FAMILIE BLAD denne Gang sig selv, idet Præmiebeløbet er: indtil **25,000 — Fem og Tyve Tusinde — Kroner kontant,** som fordeles paa 399 Præmier, nemlig:

1ste Præmie: 4,250 Kr., 2den Præmie: 1000 Kr., 3die Præmie: 500 Kr., 1 Ekstrapræmie: 2,725 Kr., 80 Præmier a 100 Kr., 80 Præmier a 50 Kr., 145 Præmier a 25 Kr., 90 Præmier a 10 Kr.

Ved de tidligere Præmie-Konkurrencer, som Dansk Familie Blad har startet, har Præmiesummen »kun« været 10,000 Kroner.

Vi anbefaler vore Læsere at stifte Bekendtskab med Annoncen.

Til vore Medlemmer paa Vestsjælland.

Vi modtager daglig Forespørgsler fra vore Medlemmer om, hvor stor Efterbetalingen bliver under Vestsjællands Sukkerfabrik. Vi kan ikke paa nuværende Tidspunkt med Bestemthed sige, hvor stor denne vil blive for indeværende Aar, da Fabrikerne endnu ikke har afholdt Generalforsamling, men vi kan dog paa Forhaand sige, at vi har en til Vished grænsende Formodning om, at den ikke bliver under 60 Kr. pr. Td. Land, men den vil antagelig komme til at ligge omkring dette Tal.

Saasnart vi faar det endelige Resultat, skal I høre nærmere fra os.

Oscar Levinsen.

Hjembæk Afdeling. Medlemsmøde afholdes i Hjembæk Forsamlingshus Lørdag d. 21. Juni Kl 7½. **Christian Jacobsen.**

Nærum og Omegns Afdeling afholder ordinær Generalforsamling Søndag d. 22. ds. Kl. 2½ paa Nærum Hotel.

Bestyrelsen.

Kippinge Braup Afdeling afholdt ekstra Generalforsamling d. 14. Juni. Der blev vedtaget at forhøje Daglønnen for almindelig Landbrugsarbejde til 6 Kr. og Kosten pr. Dag og 7 Kr. i Høsten, samt 8 Kr. for Tærskearbejde hos Arbejdsgivere, som ikke er Medlem af Arbejdsgiverforeningen. Endvidere blev der nedsat et Udvalg til at arbejde for, om der kan blive Tilslutning til en Udflugt i Sommer for Foreningens Medlemmer. **Karl Hansen.**

Gevninge-Herslev Afdeling afholder Medlemsmøde Lørdag 21. Juni Kl. 7 paa Lindenborg Kro for at tage Stilling til Forslagene til Kongressen. **Axel Wang.**

Karlslunde Afdeling afholder Medlemsmøde Lørdag den 28. Juni Kl. 7½ i Enhedslyst i Karlslunde for at drøfte Forslagene til Kongressen. Medlemmer, som staar til Restance, bedes betale deres Kontingent. Naar Medlemmerne sætter Pris paa at faa deres Understøttelse, maa de ogsaa betale deres Kontingent rettidigt. Mød alle.

P. J. Christensen.

Alsted-Fjenneslev Afdeling. Alt Kontingent og alle Restancer maa være betalt til Kassereren senest den 25. Juni. I har vel nok set i Bladet, at alt Kontingent og alle Restancer skal være indsendt til Forbundet inden 1. Juli paa Grund af Kongressen.

Peter Rasmussen.

Slangerup Afdeling afholder Medlemsmøde paa Slangerup Gæstgivergaard Lørdag den 28. Juni 1924 Kl. 7½ Aften pr. Mød talrigt op da der skal tages Stilling til Forslagene til Kongressen. **Bestyrelsen.**

Red.: Marius Olsen. — Rasmussen & Rughs Bogtrykkeri, Læderstræde 11, Kbhvn. K

De faar maaske en af Dagene tilsendt

en Opfordring fra en Ven eller Bekendt om at tegne Abonnement for Juli Kvartal paa det kendte Ugeblad Dansk Familie Blad. **Følg straks denne Opfordring,** thi De vinder da maaske sammen med den paagældende Ven eller Bekendt Halvdelen af **1ste Præmie,** som er indtil **4250 Kroner**, eller en af de øvrige Præmier, der i et Antal af indtil **399** til et samlet Maksimum-Beløb af

25.000 - Femogtyve Tusinde - Kroner

er udsat i Dansk Familie Blads nye, **store** Præmie-Konkurrence. Faar De ikke en saadan Opfordring, saa tegn alligevel **straks** Abonnement for Juli Kvartal hos **Landpostbudet** eller paa **Posthuset**. Skaf derefter blot **1 — een — ny Landbo**-Abonnent, og De vinder i heldigste Tilfælde **4850 Kroner til Dem selv** og **2125 Kroner til Abonnenten.** Betingelserne følger med første Nr. i Juli Kvartal. Lad ikke denne Chance

fra Ugebladet Dansk Familie Blad

gaa fra Dem. Abonnementsprisen er kun 3 Kr. 25 Øre, og De er desuden (forsaavidt De er under 65 Aar) samtidig gratis ulykkesforsikret for **500 Kr. ved Død og 1000 Kr. ved fuld Invaliditet** (forholdsvis ved ringere Grad), idet Postvæsenets Kvittering gælder som Police. **Dansk Familie Blad har ialt udbetalt 38,000 Kroner for 130 Ulykkestilfælde.**

LANDARBEIDERBLADET
SJÆLLAND

ORGAN FOR LANDARBEIDERFORBUNDET I DANMARK.

Nr. 22 **Fredag den 27. Juni 1924** **10. Aargang**

Efterbetalingen for Sukkerroerne.

Efterbetalingen skal udredes nu i den kommende Uge.

I Besvarelse af vor Skrivelse til Arbejdsgiverforeningen for Land- og Skovbrug i Danmark og Arbejdsgiverforeningen for Land- og Skovbrug i Maribo Amt samt De samvirkende danske Sukkerroedyrkerforeninger har vi modtaget følgende Skrivelser:

København, d. 14. Juni 1924.

Til

LANDARBEJDERFORBUNDET

Azaleavej 22, Valby.

I Anledning af den fra Landarbejderforbundet modtagne Skrivelse af 14. ds. — J. No. 94 — D. — angaaende en Annonce fra De danske Sukkerfabriker, som den 14. ds. fandtes i Dagspressen, skal man efter at have undersøgt Forholdene bemærke, at Efterbetaling af Tantieme fra Sukkerfabrikerne til Dyrkerne ikke finder Sted i Aar paa et senere Tidspunkt end tidligere Aar, og at Roedyrkernes Forhold med Hensyn til saavel Forskudsudbetalingen som til Efterbetaling af Tantieme ikke har forandret sig fra tidligere Aar paa en saadan Maade, at det giver Anledning til en Forandring i Udbetalingsterminen for Efterbetalingen til Arbejderne.

Efter De danske Sukkerfabrikers Generalforsamling, som afholdes i Morgen, vil Udbetaling af Tantieme til Roedyrkerne finde Sted.

Det vil heraf ses, at der ikke er nogen Anledning til at udsende Opfordring til Arbejdsgiverforeningen for Land- og Skovbrugs Medlemmer om at fremskynde Udbetalingen.

Udregningen af Efterbetalingen vil blive tilsendt vore Medlemmer umiddelbart efter Sukkerfabrikernes Generalforsamling.

Ærbødigst

Arbejdsgiverforeningen for Land- og Skovbrug.

(sign.) *O. Reedtz Thott.*

/Ludvig Olsen.

Maribo, den 19. Juni 1924.

Til

LANDARBEJDERFORBUNDET

København — Valby.

I Besvarelse af det ærede Forbunds Skrivelse af 14. ds. undlader man ikke at meddele, at man godt forstaar, at Arbejderne snarest muligt ønsker at faa deres fortjente Efterbetaling udbetalt, og at mange Arbejdere har regnet med disse Beløb netop i Terminstiden, og man tror forøvrigt, at adskillige Arbejdsgivere har foretaget i hvert Fald en forskudsvis Udbetaling.

Foreningen her vil meget nødig sinke Udbetalingen og beklager, at det trækker lidt ud, men det ærede Forbund véd jo lige saa godt som os, at De danske Sukkerfabriker ikke endnu har holdt Generalforsamling og derved faaet det udsendte Regnskab godkendt.

Bemeldte Generalforsamling afholdes saa vidt man véd den 21. ds., og saa snart det er afgjort, at Regnskabet er godkendt, vil der straks blive udsendt Meddelelse til vore Medlemmer om at foretage Udbetaling af fortjent Efterbetaling.

Ærbødigst

(sign.) *Chr. P. Skov.*

En tilsvarende Skrivelse har vi modtaget fra Formanden for Sukkerroedyrkerforeningen, Hr. Gaardejer A. Lund.

I disse Skrivelser erkender de ærede Organisationer saaledes, at Efterbetalingen for Sukkerroerne skal udbetales nu, da De danske Sukkerfabrikers Generalforsamling endelig har godkendt den tidligere foreslaaede Roepris, og Organisationerne har nu tilsendt deres Medlemmer den officielle Meddelelse om Efterbetalingens Størrelse.

Efterbetalingen er herefter forfalden til Udbetaling for Dyrkerne under De danske Sukkerfabriker og Nykøbing Sukkerfabrik, og vore Medlemmer bedes derfor nu henvende sig til deres Arbejdsgivere med Anmodning om at faa Efterbetalingen udbetalt.

Er der Dyrkere, som nægter at udrede Efterbetalingen, maa der klages til Afdelingsformanden, som herefter skal tilstille Forbundet Klage med

Angivelse af Arbejderens og Arbejdsgiverens Navn og Adresse og nøjagtig Opgivende af det præsterede Arbejde.

Forinden der fremsendes Klage, skal det paagældende Medlem dog selv personlig eller skriftlig have henvendt sig til Arbejdsgiveren ang. Efterbetalingen.

Efterbetalingen for Sukkerroearbejdet i 1923 er, for saa vidt angaar Dyrkerne under De danske Sukkerfabriker og Nykøbing F. Sukkerfabrik af Organisationerne fastsat til 93 Kr. pr. Td. Land og fordeler sig paa følgende Maade:

1. Gang Lugning:	Kr. 25,85	Øre 41
2. Gang Lugning:	Kr. 15,50	Øre 25
3. Gang Lugning:	Kr. 8,25	Øre 13
Optagning	Kr. 43,41	Øre 70
Ialt	Kr. 93,00	Øre 149

Oscar Levinsen.

Aldersrenteloven.

Det er en kendt Sag, at den værste Modstand mod de humane Bestemmelser i Aldersrenteloven træffes hos de Sogneraad, hvor Venstre er i afgjort Flertal.

Et saadant Sogneraad har man i den reaktionære Aarskreds i Ravnkilde.

»Hobro Social-Demokrat« anfører som Eksempel paa denne utrolige Smaalighed:

I August Maaned i Fjor kom den nu 69 Aar gamle Aldersrentenyder og Enkemand P. Chr. Sørensen i Lille Rørbæk til Skade i Hobro ved at en Vogn, som han havde faaet Lov til at age med, havde det Uheld at vælte paa Aalborgvej ud for Smed Dorinnos Ejendom.

Der var spændt en tohjulet Vogn bag efter en alm. Fjedervogn, og idet Kusken vilde vende for at køre ned ad Gaden, om til Løgstørvejen, kom de to Vogne i Kolision, hvorved Fjedervognen væltede og den gamle Mand faldt ned paa Gaden. Han forslog sig slemt paa sin ene Side. Ikke desto mindre præsterede han det Kunststykke at gaa de 2 Mil hjem, hvortil han ankom i meget forkommen Tilstand.

Næste Dag maatte der telefoneres efter Læge Laukjær i Nørager, som kom til Stede og konstaterede, at der var brækket et Ribben.

Der blev samme Dag sendt Bud til Sogneraadet, at den gamle var syg, og den daværende senere afdøde Sogneraadsformand lod ved nuværende Sogneraadsformand, den Gang Medlem af Raadet, Jens Færch, udbetale 20 Kr. til den gamle med den Bemærkning, at det var til Plejehjælp.

De 20 Kr. betalte den gamle imidlertid af paa Lægeregningen, der blev paa 69 Kr., hvoraf til Befordring 24 Kr. 30 Øre, som betaltes af Sogneraadet.

Men til Rest blev 24 Kr. 70 Øre, som den gamle saa ansøgte Sogneraadet om at maatte blive tildelt som ekstraordinær Aldersrente.

Nu skulde man synes, at denne Sag var saa lige til.

Det var et Beløb, som vedrørte den gamles Sygdom, og i Ministeriets Cirkulære af 8. Februar 1923 hedder det, at **det er antaget, at der i Henhold til Aldersrentelovens § 10 vil kunne ydes saadanne Aldersrentenydere, der maa anses for trængende, fri Lægehjælp.**

Den afgaaede Venstreminister, Hr. Kragh, har saaledes sagt god for, at Lovens Mening antages at være, at de gamle maa faa fri Lægehjælp, naar de er trængende.

Men Ravnkilde Sogneraad har en anden Mening.

Det vedtog at svare den gamle:

Sogneraadet finder ikke Anledning til at betale ovenanførte Retsbeløb.

Sogneraadsformanden sender saa den gamle dette Svar og hans Ansøgning med Lægens Regning tilbage.

Vi har spurgt den gamle, om han da var velhavende, siden Sogneraadet ikke mente, han kunde komme ind under Begrebet trængende.

Han oplyste os da om, at han ejer intet ud over et ganske almindeligt Indbo. Han har hverken Ejendom eller Formue eller Aftægt eller modtaget Gaver fra nogen Side.

Han er ude af Stand til at arbejde og betaler 100 Kr. om Aaret i Husleje.

Hans Aldersrente er med Dyrtidstillæg og Forskelstillæg mellem Aldersrente og Alderdomsunderstøttelse 47 Kr. om Maaneden.

En saadan Mand regner Ravnkilde Sogneraad ikke for berettiget til fri Lægehjælp.

Sidste Vinter nægtede det ham ogsaa Brændselshjælp. Det er en haardhændet Fortolkning af Aldersrenteloven.

En Kommunalbestyrelse, som vilde handle humant og i Lovens Aand, vilde ikke have afvist et saa berettiget Andragende.

Gælden.

Staten lever sit Liv som en Slags økonomisk Galejslave. Om den ene Fod hænger Militærudgifterne som en blytung Kugle, om den anden Fod hænger Statsgælden med samme Vægt. 60 Mill. Kr. aarlig til Forrentning af Statsgældens 1200 Mill. Kr., det giver 120 Mill. Kr. aarlig, som Skatteyderne forlods maa udrede. Kun for Resten af de uhyre store Skattebeløb er Staten i Stand til at yde Vederlag. Saa længe Staten skal slæbe disse to tunge Kugler efter sig, vil ethvert Fremskridt blive haltende og afstumpet, og for hvert Skridt fremad skærer Lænkerne sig dybere ind i Anklerne. De uproduktive Byrder paa Befolkningen avler Uvilje, ogsaa mod Udgifter af nyttig og nødvendig Art. Reaktionen høster i Virkeligheden Fordel af de Forsyndelser, den selv har begaaet mod Staten.

I Kapitalistkredse er der ingen alvorlig Interesse for at skaffe Staten en bedre økonomisk Stilling. Der er tværtimod ofte antydet, ja undertiden sagt lige ud af Posen, at Statens Svaghedstilstand er ganske behagelig for Overklassens Interesser.

C. V. Bramsnæs.

For Socialdemokratiet maa den fornemste Opgave naturligvis være at file Lænkerne over, at befri Staten for de tunge Kugler om Fødderne, at faa Militærudgifterne og Rentebyrden bragt ud af Verden. I begge Henseender vil den socialdemokratiske Regering stille Forslag i den kommende Rigsdagssamling. For Militærudgifternes Vedkommende vil Forslaget om Frigørelse for Byrden ske i Form af det omtalte Afrustningsforslag, der allerede er under Udarbejdelse.

Hvad Statsgældens Nedbringelse angaar, hersker der som bekendt stor Uenighed om Midlerne, der bør anvendes. Om én Ting skulde man dog tro, at alle kunde blive enige, nemlig om, saa vidt det er menneskeligt muligt, dog ikke at forøge Statens i Forvejen altfor tyngende Gæld.

Finansminister Bramsnæs vil, saa snart Sommersamlingen er endt, gaa i Lag med Udformningen af den store og gennemgribende Skattereform, som han vil forelægge til Vinter. Til sin Bistand vil han nedsætte et snævrere Udvalg af sagkyndige. En retfærdig Omlægning af Skatterne kan lette Trykket, hvor det nu er uforholdsmæssigt tungt, men uden Afkastelse af den uhyre Rentebyrde kan Staten ikke forvandles fra økonomisk Træl til en fri, levende Organisme, der virksomt kan tjene Folkets og Fremskridtets Sag.

Roedyrkerne paa Koldingegnen.

I sidste Nr. af Landarbejderbladet meddelte vi, at vi havde vundet det ene Sagsanlæg mod de Roedyrkere, som havde nægtet at betale Efterbetalingen for Roerne, og som var indanket som Prøvesag.

Vi kan nu meddele, at vi ogsaa har vundet den næste Sag, idet vort Medlem Mads L. Andersen har faaet Dom for, at Grdr. Rasmus Vrang, Agtrup, skal udrede Efterbetaling for Sukkerroerne. Vi venter meget snart at kunne meddele, at vi ogsaa har vundet en 3die og sidste Sag paa Koldingegnen ang. Efterbetalingen.

Oscar Levinsen.

De paa Distriktsmøderne valgte Delegerede.

I Henhold til Forbundslovenes § 14 skal Hovedbestyrelsen inddele de udenfor Kredsorganisationerne staaende Afdelinger med under 40 Medlemmer i Distrikter, hvorigennem disse Afdelinger skulde vælge Delegerede til Kongressen.

Hovedbestyrelsen har i Henhold hertil inddelt disse Afdelinger i 14 Distrikter og afholdt Møder i disse.

Ved disse Møder er der valgt følgende Delegerede til Kongressen:

Distrikt 1.
Københavns og Frederiksborg Amt.
Delegerede:
Anders Andersen, Barfredshøj pr. Taastrup.
P. J. Christensen, Karlslunde pr. Taastrup.

Distrikt 2.
Hornsherred.
Delegerede:
Julius Sørensen, Skuldelev pr. Skibby.
Peter Hansen, Skoven, Jægerspris.
Kristen Herman Petersen, Kattinge pr. Roskilde.

Distrikt 3.
Holbæk- og Merløseegnen.
Delegerede:
Husejer Christen Jensen, Vanløse pr. Nyrup.
Vilhelm Olsen, Eriksholm Mark, Holbæk.

Distrikt 4.
Vest- og Sydsjælland.
Delegeret:
Lars Chr. Nielsen, Tornemark, Sandeved.

Distrikt 5.
Østsjællands Afdelinger.
Delegeret:
Her er ingen Delegeret valgt. — Distriktet kunde vælge 1 Delegeret.

Distrikt 6.
Maribo Amt.
Delegerede:
Anders Larsen, Flintinge pr. Flintinge.
Jørgen Svendsen, Vesterby p. Fejø.
P. Hansen, Torpe pr. Aunede.

Distrikt 7.
Fyns Stift.
Delegeret:
Jens Chr. Hansen, Boltinge Ringe.

Distrikt 8.
Hjørring Amt:
Delegeret:
Ingen Delegeret valgt. — Der kunde vælges.

Distrikt 9.
Aalborg Amt.
Delegeret:
Ingen Delegeret valgt, idet de fleste Mdl. siden er overgaaet i Kredsen.

Distrikt 10.
Aarhus-, Randers- og Morsø Amt.
Delegerede:
Vi kender, da dette skrives, endnu ikke Navnene paa de valgte Delegerede. — Der kan vælges 2 Delegerede.

Distrikt 11.
Ribe-, og Ringkøbing Amt.
Delegerede:
Marius Nissen, Gjesten pr. Gjesten.
Asmus Johansen, Malt pr. Brørup.

Distrikt 12.
Afdelinger paa Vejle- og Horsensegnen.
Delegerede:
Niels Mortensen, Haasby pr. Juelsminde.
Anton Eriksen, Oens pr. Horsens.

Distrikt 13.
Afdelinger paa Koldingegnen.
Delegeret:
Anders Nim, Gravens pr. Gravens.

Distrikt 14.
Sønderjylland.
Delegerede:
Hans Jensen, Bovrup pr. Kalkær.
David V. Mathiasen, Ellensminde, Stobbæk, Aabenraa.
Jens Keldorff, Nordborg, Als.

Arbejderstævnet i Grenaa d. 6. Juli.

Arbejderorganisationerne paa Djursland afholder Søndag den 6. Juli Arbejderstævne i Grenaa. Festen begynder Kl. 3½, hvor Festens Deltagere samles paa Torvet i Grenaa Kl. 4 Børneoptog (De Unges Idræt) og Procession med 3 Musikkorps.

Paa Festpladsen Kl. 4½ holder Redaktør Josiassen Indledningstalen, derefter taler Danmarks første kvindelige Minister Undervisningsminister Fru Ninna Bang og Forretningsfører Oscar Levnisen, Landarbejderforbundet.

Til dette Arbejderstævne indbydes alle Landarbejdere paa Djursland.

Næste Nr. af Landarbejderbladet udkommer Fredag den 11. Juli.

Godt Humør.

Mel.: Vint'ren raser nu i vore Egne.

Frejdigt Mod det koster ingen Penge,
men det er dog mange Penge værd.
Alle Dage, gode eller strenge,
lad det følge dig i aaben Færd!
Store Sorger kan det ikke dæmpe;
men de smaa i Dagliglivets Gang
kan Humøret sejrende bekæmpe,
naar det rører sig i Skæmt og Sang.

Lunet henter Kraft af mange Kilder.
Held, den Sans, som let kan spore dem
og til Spotten ej sin Gave spilder,
men til alles Fryd den byder frem.
Ren er Glæden, som af Alvor strømmer
– klar er Kilden med den faste Bund –
og hvormange der et Bæger tømmer,
altid er den lige rig og sund.

Frederik Møller.

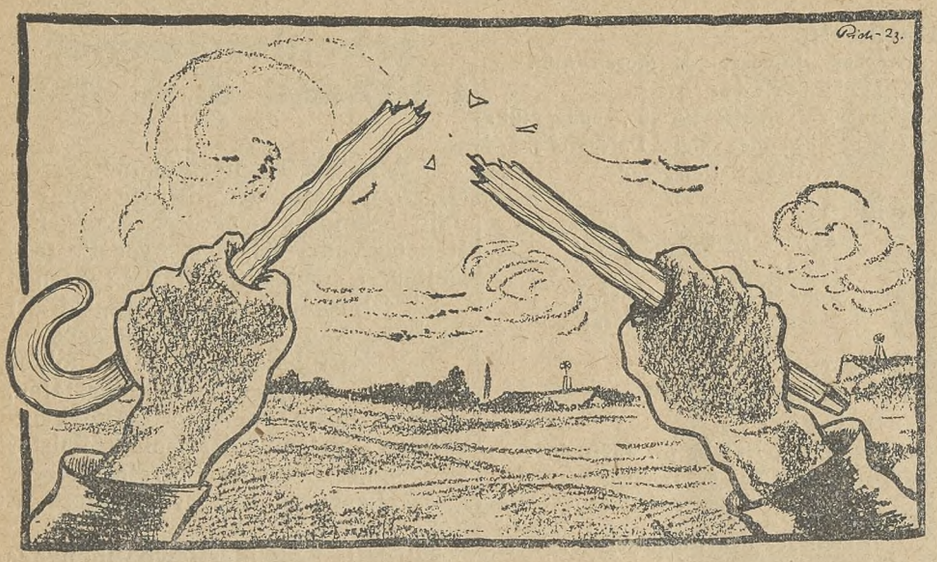

— — — Organisationen brød Egespiret — denne Fortidslevning syntes at skulde blive den Museumsgenstand, den rettelig burde være — men af og til hører vi alligevel nyt fra Egespirets Mænd, hvad enten de i deres Afsindighed griber Jernlænker eller Ridepiske, eller hvad de kan faa af brugbare Genstande.

Men heldigvis er Forholdene nu af en saadan Karakter, at denne Slags Overgreb ikke betragtes som noget selvfølgelig; men fra de allerfleste Sider betragtes som de modbydelige Voldshandlinger, de i Virkeligheden er. —

Dog, mange Arbejdsfolk vandrer endnu rundt i den Misopfattelse, at de ikke selv behøver at være Medlem af Organisationen for at beskytte sig og sine mod Overgreb fra disse nævenyttige Herrer; disse Arbejdere synes, det hele gaar udmærket og mener, at de Aarsager, der har afskaffet Næveretten, vedblivende er stærke nok til at holde den nede. —

Derfor har disse stadig tilbagevendende Overgreb den Betydning, at de stadigt minder om. at vi maa være paa Vagt overfor Næverettens Udøvere og giver os samtidig Anledning til at paapege overfor de Arbejdere, der staar ligeglade overfor Organisationsspørgsmaalet, at ogsaa de maa indenfor Organisationens Rammer for at være med til at holde Næveretten nede, thi en Ting er baade sikkert og vist, at mange Arbejdsgivere vilde glæde sig den Dag, da de blevVidne til, at Organisationen smuldrede hen, og ligesaa sikkert vilde de fejre Dagen ved at indføre Næveretten, ved at lade Egespiret suse over Arbejdsfolkenes Rygstykker. Og saa vilde d'Hrr. Dommeres Syn paa Overgrebene være ændret i ganske betydelig Grad. Det Pres, som en stor og betydningsfuld Organisation er, var ikke længere til Stede, og de gamle Tilstande vilde være genindført; ingen havde Interesse heraf; thi naar vi ikke selv har Interesse for, hvordan vore Arbejdsvilkaar er, hvorfor skulde saa andre have det.

Derfor: Slut Trop om Organisationen og skaf nye Tusinder indenfor dens Rammer.

Vor Opgave er at hævde vore egne Rettigheder, og derom skulde vi vel kunne samles.

Oliver Twist.

Meld jer ind!

Tiltrods for at jeg ikke er Landarbejder, men derimod Landbruger og ret ofte har Folk i Arbejde, saa forstaar jeg ikke, at alle Arbejdere ikke indmelder sig i deres faglige Organisation for det Fag, som de tilhører.

Hvad vilde det ikke betyde økonomisk for de Mennesker? De kan jo ikke vente, at deres Sag fremmes, eller at deres Interesser varetages af andre end dem selv; de maa forstaa. at deres Rejsning er deres eget Værk.

Der er endnu altfor mange smaa Afdelinger af Landarbejderforbundet; hver eneste Afdeling kunde faa en stor Fremgang, hvis alle Landarbejdere meldte sig ind i Organisationen.

Men hvad gør mange Landarbejdere?

De gaar som Løntrykkere for deres Kammerater og høster maaske nok deres Arbejdsgiveres Ros derfor i Øjeblikket, men hvordan virker det i det lange Løb?

Det virker saaledes, at de økonomiske Forhold i deres Hjem aldrig bliver bedre, ja, endog saaledes, at Hjælpekassen mangen Gang maa træde til og supplere den Indtægt, som med Rette Arbejdsgiveren skulde give sin Arbejder.

Faktisk er det Arbejdsgiverne, der faar Gavn af Hjælpekassens Tilskud.

Men desværre, saaledes kan der peges paa mange Tilfælde, og Skylden ligger lige saa meget hos Arbejderen som til den anden Side.

Er Trællesindet endnu til Stede hos Landarbejderen?

Er det Frygten for Arbejdsgiveren

Eller hvad er det, der holder ham tilbage?

Ikke en eneste Arbejder har Interesse af at staa udenfor Organisationen, og ikke en af Arbejdsgiverne har Fordel heraf. Den Fordel, Arbejdsgiveren har i første Instans, gaar mange Gange tabt, fordi Samfundet taber ved, at der findes Hjem med daarlige for ikke at sige fattige Kaar.

Jo bedre Købeevne, der er i Hjemmene, des bedre for os alle. — Og endelig, naar Vinteren kommer, og Arbejdsløsheden melder sig, hvad saa?

Da staar den uorganiserede Arbejder uden Ret og skal leve af de Naadegaver, der falder af, hvilket er i sin Orden. Han *bør ikke* have den samme Ret som den, der har betalt sit Kontingent for at være med i sine Kammeraters Kamp for at bedre de økonomiske Kaar.

Endnu er der Tusindvis af Landarbejdere, der falder deres organiserede Kammerater i Ryggen ved at gaa ud og tilbyde sig til Tjeneste ved Landbruget for en Sultedagløn.

Den Dag alle Landarbejdere staar enige, da er meget vundet. Da betyder det taalelige Levevilkaar for de hidtil daarligst stillede iblandt os, og den Arbejder, der ikke vil deltage i denne Rejsning, gør en Forbrydelse mod Hjem og Samfund, derfor bør alle melde sig ind i Organisationen, til Gavn for sig selv, sin Familie, og dermed til Gavn for den Klasse, han tilhører, og endelig til syvende og sidst til Gavn for hele vort Samfund.

En vellønnet og veloplyst Landarbejderklasse vil bære vort Samfund ind i en ny og bedre Tid.

L. Larsen,
Bjerre, Jylland.

Efterlysning!

Medlem Rs. Julius Hansen,

tidligere Adresse: Tybrind pr. Egby,

og **Svend Bjerregaard,**

tidligere Adresse: Ellegaard pr. Fangel,

bedes igennem deres Afdeling meddele Hovedkontoret deres nuværende Adresse for at de herigennem kan faa deres Efterbetaling fra Vejrupgaard for Aaret 1922 udbetalt.

Oscar Levinsen.

Kongressen i Juli.

Kredsorganisationerne og Afdelingerne erindres om, at de til Kongressen valgte Delegerede skal være forsynede med Fuldmagt til Kongressen.

Disse Fuldmagter er tilsendt Kredsorganisationer og Afdelinger, som kan vælge Delegerede til Kongressen.

Fuldmagterne udfyldes med den valgte Delegeredes Navn og Adresse og Suppleantens Navn og Adresse og underskrives af Kredsens eller Afdelingens Bestyrelse, og herefter indsendes de til Forbundet.

Husk, at senest den 1. Juli skal samtlige Fuldmagter være indsendt til Forbundskontoret.

Naar vi har modtaget Fuldmagterne, tilstiller vi de valgte Delegerede Adgangskort til Kongressen med nærmere Oplysning om, hvor og hvornaar Kongressen holdes o. s. f.

Fanerne til Kongressen.

Det forventes, at Afdelingerne i størst mulig Udstrækning vil sende deres Faner ind til Udsmykning af Kongreslokalerne. Fanerne bedes som før nævnt afsendt til Forbundet i Tiden mellem 25. Juni og 5. Juli.

Oscar Levinsen.

Klag til Organisationen.

Naar man i denne Tid kommer til Kredsmøderne, faar man idelige Bebrejdelser over arbejdsgivere, som ikke respekterer de af dem indgaaede Forpligtelser. Snart drejer det sig om, at de betaler for lidt i Løn eller ikke udbetaler Løn i Arbejdstiden, og snart er det Roedyrkere, som foruretter de danske Arbejdere ved at nægte dem Roearbejde eller ved kun at tildele de danske Arbejdere Foderroerne for at lade Polakkerne faa Sukkerroerne o. s. v.

Paa Foranledning af dette skal jeg henvise Arbejderne til at læse Overenskomsten og Vilkaarene for at faa Polakker. — Disse Vilkaar er udsendt til alle Afdelinger, og hvis Arbejdsgiverne ikke respekterer disse Vilkaar og Overenskomster maa I gennem Afdelingerne tilstille Forbundet en Klage over Forholdet. Det gælder iøvrigt i alle Tilfælde, hvor man mener at vore Arbejdere er blevet uretfærdigt behandlet, at man skal klage til Forbundet og klage straks.

Forholdene ændres jo ikke, fordi man gaar og bliver utilfreds eller gal i Hovedet; man skal sige til og sige til i Tide.

Forbundets Opgave er jo netop at hjælpe Medlemmerne med at faa deres Rettigheder respekteret, og hvis Medlemmerne eller Afdelingerne ikke selv kan faa deres Rettigheder haandhævdede, maa de klage til Forbundet over Uretfærdighederne. Det er den eneste Maade at faa Sagen fremmet paa. — Forbundet kan jo ikke lugte, hvor der er noget galt paa en Gaard, naar ikke Medlemmerne selv gennem Afdelingen gør opmærksom paa, at der er Ting, man ønsker ændret I denne Forbindelse skal jeg ogsaa understrege, at det er Afdelingsformandens Pligt at give Indberetning til Forbundet, naar han bliver bekendt med, at der er Arbejdsgivere, som begaar Brud paa de for Arbejdsforholdet gældende Regler; det er bl. a. dertil, at vi har Afdelingsformanden.

Altsaa, hvor der noget galt, klag til Forbundet og klag straks i Stedet for at gaa og blive gnavne i Skallen.

Storagrarerne og de polske Arbejdere.

Overtræder de danske Arbejdsgivere de Vilkaar, der er fastsat for Anvisning af fremmed Arbejdskraft?

To polske Piger indfandt sig forleden paa »Social-Demokraten«s Kontor i Stubbekøbing og beklagede sig over den Behandling, de var Genstand for paa »Vestergaard« ved Stubbekøbing, hvor de var anvist Roearbejde i Sommer, og at deres Beklagelse ikke var ubegrundet, fremgaar af nedenstaaende Skildring, som Bladets Medarbejder, efter at have aflagt Besøg paa Gaarden, giver af Forholdene:

I Forstuen, der tillige tjener som Køkken, stod et faldefærdigt Komfur, hvor de fleste Ringe manglede, saaledes at det var ubrugeligt. En af Pigerne aabnede Døren til den første Stue, og en kvælende Røg drev os tilbage. Saa elendig er Kakkelovnen. Siden Ankomsten har det været umuligt for de to Piger at faa lavet selv den ringeste Smule varm Mad, endsige faa kogt en Kedel Vand eller lidt Mælk. Kakkelovnen skulde have været efterset i Gaar, og den er i en saadan Forfatning, at det er baade livsfarligt og brandfarligt at benytte den. Vi vil tilraade Brandsynet at besigtige Forholdene. I denne Stue stod et Bord af den Slags, man i Almindelighed anbringer i Bryggerset eller Vaskehuset — ingen Stol fandtes hverken i denne eller den anden Stue. Ved Siden af Bordet stod en Seng. Naar man gennemlæser Kontrakten og ser, hvad der s k a l være i Sengen, og saa ser, hvad her b y d e s, saa faar man ondt ved at tænke paa, at det er Mennesker, der her skal hvile ud efter Dagens Strabadser.

Man forstaar Pigens Taarer, naar hun fortæller om sit gode Hjem, hvor hun kunde hvile ud i en Seng med Dyner og rene Lagen — og saa nu skal tage til Takke med et saadant Leje. I Bunden paa Sengen er lagt Halm, og her ovenpaa et Lag gamle Sække. »Hovedpude« er der ogsaa, men hvis man tænker sig, den er stoppet med Fjer, tager man meget fejl. Det er et Stykke Sækkelærred, som er udstoppet med Halm — uden noget Betræk. Foruden denne Luksus er der overladt Pigen et Lagen og et Tæppe. Man skulde blot paa en Fjæl have skrevet: »Sov sødt!« for at Rummet tilfulde kunde blive Karikatur af et Soveværelse.

I den anden Stue findes ogsaa en Seng. Her har man dog drevet det til at faa syet noget sammen, der ligner en Madras; men ellers er Bekvemmelighederne de samme som i den første Stue, dog findes her intet Bord.

Et tredie Rum var anvist Pigerne til Spisekammer. Her var hverken Hylder eller Madskabe, som Kontrakten byder, ejheller et bitte Bord tiil Anretning. Det er vel ogsaa Meningen, at Pigerne lig Kineserne skal sætte sig paa Halen, mens Maaltidet nydes. Men Fuglene har let Adgang gennem de søndrede Ruder, og under Loftet har Svalen nok saa frimodigt bygget sin Rede.

Hvis ikke man vidste det, kunde man ikke tro, at denne Rønne bebos af M e n n e s k e r.

Naar man har set Forholdene her, fristes man til at spørge, om ikke der er noget, der hedder Tilsyn med udenlandsk Arbejdskraft? Vi henstiller i alt Fald til den katolske Præst at undersøge Sagen og være sine Landsmænd behjælpelig med enten at blive anvist en anstændig Bolig — eller en anden Arbejdsplads.

Det er første Gang, disse Piger er i Danmark; de havde hørt om de smukke Forhold herhjemme — de er lokket herover under falske Løfter; de havde hørt om deres Søstres gode Pladser andre Steder — og saa skal de selv friste Livet under disse Former!

Det er en Skamplet paa Danmark, at Rygtet om disse Forhold skal spredes; men Hensynet til disse Mennesker tvinger os dertil, og vi gør det i Haab om, at en Forandring snart sker.

A. C.

— — —

Ejeren af »Vestergaard« er en Proprietær Nyholm. Vi kender ik-

ke noget nærmere til Manden, men af ovenstaaende kan vi forstaa to Ting: At Hr. Nyholm hører til de Arbejdsgivere, der foretrækker polsk Arbejdskraft for dansk, og at han aabenbart gør dette, fordi han mener, at de polske Arbejdere kan han byde hvad som helst. Denne Opfattelse er dog i dette Tilfælde altsaa ikke slaaet til; de to polske Piger har ikke stiltiende villet finde sig i Hr. N.s Hensynsløshed, og de behøver det heller ikke, lige saa lidt som de behøver at gaa til deres Præst for at faa de paaankede Forhold ændrede; det har Organisationen Midler til at besørge for dem.

De skildrede Forhold er i afgjort Strid med Betingelserne, som de Arbejdsgivere er underkastet, der har faaet anvist Sæsonarbejdere i Sommer, hvad Hr. N. nok skal blive belært om.

Besøg Arbejdernes Skole

I smuk Beliggenhed — ved det friske, salte Hav, ved Esbjerg By og ved Strandskoven og Nørreskoven — finder man Arbejdernes egen Skole.

Her har mange unge Arbejdere tilegnet sig Rigdomme af Kundskaber i Vintertiden og følt, at her var et rigtigt Samlingscentrer for unge Arbejdere til frit at udfolde sig.

Besøg denne Skole alle I unge, I, som har Fremtiden og Mulighederne for jer. I vil blive tilfredse med et Ophold der, og I vil efter et saadant kunne gøre Regning paa Selvstændighed, man saa tit og ofte har Brug for her i Livet.

Søg Amtsunderstøttelse lidt snart, og I vil kunne besøge Skolen den kommende Vinter ved selv at lægge ca. et halvthundrede Kroner til pr. Maaned. 1½ Kr. daglig for Kost, Logi og Undervisning er billigt.

Skriv til: Arbejderhøjskolen ved Esbjerg, hvorfra Oplysninger gives.

Landarb. **Kr. Jørgensen.**

Mærker og Ligegyldighed

Under denne Overskrift giver Kr. Jørgensen, Majbølle, her i Bladet den 16. Maj først en uforbeholden Undskyldning for sin Artikel i Bladet den 29. Februar; har gaar endda saa vidt, at han betegner sit Indlæg som noget Sludder, der ikke er værd at spilde Tid paa at diskutere. Det har Kr. J. været længe om at opdage. Enhver, der har med Mærker at gøre, saa da straks, at han var saa langt ude, at al Diskussion var overflødig. Da der alligevel kom et Svar, er Kr. J. igen ude med Følehornene; han glemmer iøvrigt hurtigt sin givne Undskyldning og gentager en Del af sin første Artikel. Vel forekommer der Ligegyldighed enkelte Steder, og man faar straks det Indtryk af Kr. J.s Artikel, at han indenfor sin Kreds har været udsat for noget saadant, saa drager han straks den Slutning at saadan gaar det alle Steder; det er heldigvis ikke Tilfældet.

Naar vi tager Forholdene i Betragtning indenfor Afdelingerne, hvor Tillidsmændene maa udføre deres Arbejde for Forbundet i deres Fritid, saa maa vi sige, at mange udfører et paaskønnelsesværdigt Arbejde, som ikke fortjener at blive tilsølet med Artikler som Kr. Jørgensens. Jo længere Kr. J. kommer frem i sit Indlæg, desto større Tanker faar han om sig selv, og begynder med at citere Bibelsprog (søger, saa skal I finde). Kr. J. har uden Tvivl søgt grundigt, men ikke en Gang fundet den sunde Fornuft; han vil endda have, at alle Kasserere skal glæde sig over hans Indlæg, fordi han forsøger at sætte dem i Gabestokken. Han paastaar nok, at han ikke har haft Bud til nogen Kasserer; maa vi saa ikke faa at vide, hvem hans Artikler er møntet paa, for hvem andre end Kasserer og Opkræver har med Indbetaling af Kontingent og Mærker at gøre?

Saa søger Kr. J. at forklare Ordet Ligegyldighed. Her kommer han ogsaa tilkort, for naar vi ser paa hans Betragtninger, maa vi sige, at de er præget af mere end Ligegyldighed. Vi kan kalde det Ukorrekthed, naar han lader Bladets Læsere være i den Tro, at der kun forekommer Ukorrektheder med Mærker og Kontingent. Nu er Kr. J. kommet saa højt op, at han forlanger, at Opmærksomheden for den Diskussion, han selv betegner som noget Sludder, skal vokse sig større.

Til Slut takker Kr. J. for Optagelsen af det han kalder orienterende Bemærkninger. Jeg tror, samtlige Læsere er enige med mig i at kalde det nogle forvirrede Bemærkninger.

Det vil blive interessatnt at se, hvor længe Kr. Jørgensen kan køre rundt i sit eget Fedt.

Aage Hansen, Udstolpe.

Hovedoplag: Ny Toldbodg. 35, Kbhvn. K. Tlf. 10524.

Avertér i Landarbejder-Bladet !

Averter i

LANDARBEJDRBLADET

Københavns Omegns Afdeling. Man tillader sig at meddele, at al Restance af Kontingent skal være indbetalt her til Afdelingen inden Slutningen af denne Maaned, da Forbundets Love paabyder, at Kontingentet skal være indbetalt først paa Maaneden, og 2 Maaneders Restance medfører Slettelse.

A. Ehstrand,
Lavendelstræde 16, Stuen. Aabent hver Søndag Form. 10—12.

Roskilde-Egnens Kresdorganisation afholder sin aarlige Generalforsamling Søndag den 20. Juli Kl. 2 paa »Fjordvilla« i Roskilde. Forslag, som ønskes paa Dagsordenen fra Afdelingerne, bedes tilsendt Formanden senest 2 Dage før; den 18. Juli sidste Frist. Revisorerne bedes møde Kl. 1; ligeledes bedes Forretningsudvalget møde Kl. 1, da der holdes Møde før Generalforsamlingen. Repræsentationen er 1 Mand for hver 10 paabegyndte Medlemmer foruden Formanden. Dagsordenen bekendtgøres paa Generalforsamlingen, som begynder præcis Kl. 2. Da vi har udsat det til efter Kongressen, vil der blive meget at gennemgaa. **Hans Hansen.**

Ørsted og Omegns Afdeling afholder Medlemsmøde Fredag den 11. Juli Kl. 8 Aften hos Ole Pedersen, Brusdrup. Valg af Repræsentanter til Generalforsamlingen den 20. i Roskilde. Alle Medlemmer bedes møde, da vi har en Del vigtige Sager at forhandle om. **Hans Hansen.**

Skamstrup og Omegns Afdeling afholder Medlemsmøde hos Jens Hansen, Skamstrup, Lørdag den 5. Juli Kl. 8. Foreningen agter at afholde en Udflugt til Nykøbing. Lister er fremlagt til Tegning hos Bestyrelsen indtil 1. Juli. **P. Dalgaard.**

Allerslev Afdeling afholder Generalforsamling Onsdag den 2. Juli Kl. 7½ paa Allerslev Kro. Generalforsamlingen er beslutningsdygtig uanset Antallet af mødte Medlemmer. Dagsordenen bekendtgøres paa Generalforsamlingen. **Ole Ludvigsen.**

Haslev Afdeling afholder Møde paa »Carstens Hotel« Onsdag den 2. Juli Kl. 8 Aft. for at tage Bestemmelse om en eventuel Udflugt til Møens Klint. Medlemmer, som ønsker at deltage, bedes give Møde.

Formanden.

Snesere Sogns Afdeling afholder Medlemsmøde paa Tappernøje Kro Onsdag den 9. Juli Kl. 8 Aften, hvor Kongresforslagene vil blive gennemgaaet, ligesom der vil blive foretaget anden Behandling af Mulktsystemet indenfor Afdelingen.

Hans Andersen.

Forbundet har i Maj 1924 modtaget nedennævnte Kontingent m. v.

SJÆLLAND	For Maj	For April og Restanc.	Afdelings-materiale
Aarby	186,00		6,60
Allerslev	38,50	66,00	
Alsted	39,00	64,00	
Aversi-Thybjerg	137,00		5.00
Baarse	54,50		
Benløse		35,50	
Bjergby-Mørkøv			
Bogø	44,50		2,24
Borre (Møen)	45,50		
Borsholm			
Boslunde	68,00		
Brorup-Valby	24,50	45,50	
Dalby		30,00	5,37
Dalmose	31.50	30,00	
Dame-Fanefjord (Møen)	189,50		
Damsholte (Møen)	354,00		2,00
Egerslevmagle	18,50	21,50	
Esbønderup	10,50		
Everdrup			
Faxe	54,50	46,50	
Fensmark	36,50		1,75
Flakkebjerg	14,00		—,40
Fodby	53,00		
Fredensborg			
Frøslev	23,00	4500	6,00
Fuglebjerg	167,50		
Fuglede	104,50	106,50	9,00
Følleslev-Særslev			
Ganløse	76,00		5,00
Gevninge-Herslev	54,50		
Gimlinge	17,50		
Glumsø	61,50		
Gunderslev	56,50		
Gundsølille			
Gundsømagle	38,50		
Gørløse-Sigerslev			
Haarlev	24,50	24,50	
Hammer			
Haraldsted	177,00		5,25
Haslev	31,00	17,00	
Hastrup-Særløse	17,50	17,50	
Hellested	21,00		6,11
Helsinge-Drøsselbjerg			
Helsinge-Valby			
Herfølge	49,50	56,50	4,00
Herlev	91,50	129,50	50,00
Herlufmagle	32,00		
Herstederne			
Hillerød	64,00	99,00	11,25
Hjembæk	56,50		
Hjertebjerg (Møen)	148,50		
Hyllinge			
Hørve		10,50	
Jordløse			
Jungshoved	42,50		
Jydstrup	124,50		—,50
Jægerspris	41,50	41,50	
Karlslunde			
Kr. Hyllinge		43,00	
Kirkerup	53,00		
Kr. Saaby-Rye-Sonnerup		55,50	1,00
Kjøng	82,50		—,40
Klippinge		36,00	
Kongsted	178,50		
Kongstrup-Tølløse	95,00		5,50
Kundby	127,00		
Kværkeby		17.50	2,00
Københavns	107,00		
Lejre	52,50	42,00	1,50
Lellinge			
Lundby	25,50		

SJÆLLAND	For Maj	For April og Restanc.	Afdelings-materiale
Løve	21,00		1,00
Magleby (Møen)			
Mern	149,00		
Munke-Bjergby	10,50		
Mørdrup	38,50		2,00
Nidløse			
Nordrup			
Nyraad			
Nærum	94,50		9,00
Næstelsø-Brandelev	43,50		
Ondløse		93,00	5,75
Ottestrup-Sorterup			
Ourø			
Præstø	74,00		
Raklev		63,00	
Regstrup			
Ringsted	49,00		
Roholte		30,00	
Ruds-Vedby	108,00		1,00
Rørby	31,50		
Samsø	197,00		
Sengeløse	73,00		15,35
Skamstrup		45,50	2,00
Skibby	21,00	53,50	—,55
Skørpinge-Faardrup	21,00		
Slangerup	28,00		
Sludstrup	45,50		5,00
Smørum	115,00		10,25
Snesere			
Sneslev	62,50		2,45
Sorø			
Spjellerup	8,50		
Stege (Møen)		118,00	
Stenmagle		37,50	
Stensved	98,50		
Stigsnæs	73,00		
Stillinge	44,00		2,00
Storehedinge			
St. Merløse		138,50	
Svallerup			
Sværdborg	117,50		
Syv		25,00	
Sæby-Buerup	82,00		
Terslev		83,50	
Thestrup	59,00		
Thorslunde-Ishøj		117,00	
Thune	56,00		
Thureby	60,50		
Tjæreby			
Toksværd			
Tornemark		24,50	
Tudsenæs	53,50		1,10
Tømmerup	6,50		
Ubby			
Uggerløse	44,00		
Ulsø	199,00		4,20
Valløby	58,00	77,50	2,95
Vejlø	122,00		
Vemmelev-Hemmeshøj	50,00		5,00
V. Egede	30,00		15,00
Vetterslev-Hømb		17,00	
Viemose			
Vig		18,00	
Vindinge			
Viskinge	114,00	114.00	
Volderslev-Gørslev			
Vordingborg	177,00		
Værslev	35,50		1,75
Ølstykke	8,50		
Ørslev	53,00		5,25
Ørsted		36,50	

hvorfor herved kvitteres $^{7}/_{6}$ 24. **Lorents Petersen.**

FORLANG ALTID
OTTO MØNSTED A/S
OMA
PLANTE-MARGARINE

Landarbejdernes Forsikring i Husmændenes Ulykkesforsikring

omfatter

1) Dagpenge i de første 13 Uger ved Ulykkestilfælde, som sker **paa Arbejdspladsen.**
2) Dagpenge i indtil 1 Aar, samt Invaliditets- eller Dødserstatning ved Ulykkestilfælde, **som indtræffer udenfor Arbejdspladsen.**

Dagpenge udbetales hver 10.—12. Dag. Kulant Behandling.

Indtegning sker ved Henvendelse til Afdelingsbestyreren.

Ryg
FLAG
hver Dag
en FLAG Dag!

SKANDINAVIEN AMERIKA LINIE

Eneste direkte Ruter
fra København til

Amerika og Kanada

S/S »**United States**« afg. 8. Juli.
S/S »**Hellig Olav**« afg. 20. Juli.

Følgende Skibe vil **anløbe Halifax,** N. S., for Landstigning og Viderebefordring af Passagerer til **kanadiske Stationer:**

S/S »**United States**« 8. Juli, »**Oscar II**« 7. August, »**United States**« 2. Oktober og 13. November.

(NB. **Ingen Pasvisering** for Passagerer til **Kanada**).

Nærmere Oplysninger ved Henvendelse til
Passager-Afdelingen,
Kongens Nytorv 8 (Telf. 4700).

Patent-Strikkemaskinen Ideal

Fineste engelske Fabrikat

Bedst og billigst
Arbejde modtages
Forlang Prospekt

Skandinavisk Handels-Compagni
Amagerboulevard 129 · København C.

TUNGHØRE!

„ARKUSTIK"S Lomme- og Bord apparater, 9 Typer, er uden Bivd, praktiske, anerk. og dog **billige.** Sendes paa Prøve. Katalog paa Forlangende. Gratis Demonstration.
V. Ingerslev & Co., Eneforh.
Købmagerg. 69. København K.

Stjerne-Lager

er
den bedste Bajer i Danmark.
Faas overalt!

Køb hos vore Annoncører!

ZEBRA
PASTA OVNSVÆRTE

Sparer Tid og Arbejde
Giver en dybsort Glans

Hvis De vil prøve en flydende Ovnsværte, forsøg da

„ZEBO"

EXPRES RUTE til Amerika og Canada

Verdens hurtigste Dampere
Kun 8 Dages Rejse
Danmark-Amerika.
Alle Pladser i Separatkahytter
Ill. Rejsehaandbog og nyeste Beretninger om CANADA erholdes tilsendt af
Generalagent C. MOGENSEN
Nyhavn 1. København K.
Billigste Billetter til Syd-Amerika og Australien.

Valuta og Øl.

Naar Gambrin-Øl brygges af Konen
Er hun med til at støtte Kronen

Gambrin, der giver en Fl. udmærket Øl for 6 à 8 Øre, faas hos alle Materialister og de fleste Købmænd og Brugsforeninger.

Gambrinfabrikken, Haslev.

Klasselodder

til det kgl. københavnske Klasselotteri fremskaffes og sendes paa Opkrav fornyet til 4. Kl., d. 9., 10. og 11. Juli, 1/1 Kr. 60,00, 1/2 Kr. 30,00, 1/4 Kr. 15,00, 1/8 Kr. 8,75.
Fru **Ellen Thøger,** Vedbækgade 10
København L.

Bevar Sundheden!

Spis daglig ægte Bi-Honning.

Billigst i Danmark.

6 Pd. 7 Kr. 9 Pd. 10 Kr. inkl. Spande. Sendes overalt pr. Postopkrævning. Bestilling paa mindst 18 Pd. portofrit.

Københavns Honninghus, Graabrødretorv 4. København K.
Telf. 6024. Største og ældste Specialfirma. Grundlagt 1829.

CANADA

Dersom De agter at rejse til Canada

arrangerer jeg en **Fællesrejse til Canada** med vor nye store Prladsdamper **„Ausonia"** fra England den 18 Juli (fra København og Esbjerg d. 15. Juli) **under Ledelse** af **Cunard Linien's** Rejseinspektør, Hr. **J. Th. Neergaard**, der just er hjemkommen fra **Canada** efter en i enhver Henseende særdeles vel tilendebragt **Fællesrejse** med ca. 150 **Danske.** Hr. Neergaard vil ledsage Passagererne til Winnipeg, Manitoba, og ved Fremkomsten til Canada henvise Pasagererne, som følger med ham, til den Canadiske Regerings Arbejdsanvisningskontor, hvorfra Beskæftigelse erholdes anvist.

Kun Politipas behøves. Ingen Visering. Ingen Indvandringsskat. Alt nærmere ved Henvendelse til:

Generalagent C. Mogensen, Nyhavn 1, Kbh.,
eller mine i Provinsen befuldmægtigede Agenter.

Landarbejdere, Landmænd og andre, som agter at rejse til

CANADA

vil ved Ankomsten faa anvist Arbejde ved Landbruget.
Afrejse fra Køberhavn og Esbjerg hver Uge for
WHITE STAR LINE
Kæmpe Ekspresdampere,
Celtic 21000, Cedric 21000, Pittsburgh 17000, Regina 17000, Doric 16000 Tons m. fl. sejler paa Canada-Ruten.
INGEN PASVISERING, INGEN INDVANDRINGSSKAT.
Alle nærm. Opl. medd. Joachim Prahl, Generalagent. Nyhavn 5, Kbh. K. Tlf. 7928

Husmandsbrandkassen for Danmark

(120.000 Medlemmer, 1050 Mill. Kr. Forsikringssum).

I Afdelingen for faste Ejendomme optages: med **blødt Tag,** alle Ejendomme paa Landet, naar Forsikringssummen **ved Indtegningen** ikke overstiger 30,000 Kr., med **blandet Tag,** naar den ikke overstiger 40,000 Kr., og med **haardt Tag,** naar den ikke overstiger 50,000 Kr.

I Afdelingen for Løsøre optages: Løsøre beroende i faste Ejendomme overalt i Danmark, saavel paa Landet som i Stationsbyer og Købstæder.

I Tyendeafdelingen optages: Tyendeejendele uden Hensyn til, hvor disse befinder sig i Danmark.

Moderate Præmier. Kulant Behandling Hurtig Afregning.

Nærmere Oplysninger faas ved Henvendelse til Distriktsforstanderne, Sognetillidsmændene eller til Hovedkontoret Gl. Kongevej 5, København B. Telefon 5156.

Red.: Marius Olsen. — Rasmussen & Rughs Bogtrykkeri, Læderstræde 11, Kbhvn. K.

LANDARBEIDERBLADET
SJÆLLAND

ORGAN FOR LANDARBEIDERFORBUNDET I DANMARK.

Nr. 23 **Fredag den 11. Juli 1924** **10. Aargang**

Landarbejderforbundets 6te Kongres.

Velkommen til — !

Den Kongres, der tager sin Begyndelse paa Søndag, er den 6., vort Forbund har afholdt siden 1915, og det er den tredie store Kongres, det vil sige den tredie i den Periode af Forbundets Liv, hvor vor Organisation har haft en saadan Tilslutning, saa den har kunnet præge Arbejdsforholdene og i det Hele taget opfylde sin Mission i det praktiske Liv. Det kunde være fristende at foretage en nærmere Sammenligning, mellem denne og de foregaaende Kongresser.

Kongressen er jo for vor Organisation det samme som Rigsdagen er for Landet, det er ikke blot den lovgivende Myndighed, men det er ogsaa det Sted, hvor de Tanker og Idéer rejses og drøftes, som rører sig indenfor Organisationen og i sidste Instans indenfor hele Arbejderklassen.

At gaa i Enkeltheder i denne Henseende vilde imidlertid føre for vidt, men selv en ganske flygtig Sammenligning viser en Forskel paa denne og selv de to sidst foregaaende Kongresser. Vi tænker her ikke saa meget paa Forslagene til Kongressens Dagsorden, skønt ogsaa her er en Forskel, som vidner om, at Organisationen er mere fæstnet og færdig, men vi tænker her først og fremmest paa, hvad de faktiske Forhold ude omkring i Afdelingerne viser og hvad et ganske kort Tilbageblik paa den forløbne Kongresperiode fortæller.

Den trykte Beretning om Forbundets Virksomhed vil rimeligvis i det væsentligste blive gengivet her i Bladet i de følgende Numre.

Uden at foregribe noget, maa vi dog i denne Forbindelse have Lov til at fremdrage visse Kendsgerninger, som illustrerer det omtalte Forhold.

Den afsluttede Kongresperiode falder for Organisationsvilkaarenes Vedkommende i to Afsnit; den første Tid stod i Reaktionens Tegn. — Overklassepartierne dannede et solidt Regeringsflertal, som var parat til at følge Arbejdsgiverne i tykt og tyndt i alle Lovgivningsspørgsmaal; denne Omstændighed i Forbindelse med den kolossale Arbejdsløshed benyttede Arbejdsgiverne som Udfaldsport mod Arbejdernes Organisationer, Fagforeningshadet dyrkedes i en Grad, som aldrig før. Madsen-Mygdals Teorier, at Organisationerne burde ophæves og Lønaftalerne afskaffes blev ikke blot doceret, men ogsaa forsøgt praktiseret; disse Teorier var lige Vand paa Storagrarernes Mølle. Naget fra Strejken i 1921 sad dem endnu dybt i Blodet og Storkonflikten gjorde dem jo ikke venligere, de lokkede og truede, arbejdede baade i det skjulte og aabenlyst for at undergrave Organisationen. Helt uden Virkning blev det jo ikke, nogle Bangebukser lod sig kyse ud af Organisationen, men Hensigten blev dog ikke naaet. I Nøden skal man kende sine Venner. Organisationen lærte i denne Tid sine sande Venner at kende, og de var heldigvis saa mange, at de kunde holde den oppe; den stod Krisen igennem, og det endda saa godt, at vi fra denne Tid dater en Overenskomst med Arbejdsgiverforeningen, der indeholder saa fortræffelige Bestemmelser som Efterbetalingen for Sukkerroerne og Reguleringsbestemmelsen.

Forholdene har i det sidste Par Aar og da navnlig i den allersidste Tid forandret sig betydeligt, Vejrliget er ikke mere saa barskt for Organisationen.

Reaktionen er trængt tilbage paa alle Fronter. Nu er det Arbejdernes Parti, der har Regeringens Tøjler her i Landet, der er ogsaa Bedring i Arbejdsløshedssituationen, Landbrugets Arbejdere kan atter rette Ryggen og trække Vejret, de frafaldne er atter paa Vej tilbage til Organisationen samtidig med, at de, som endnu aldrig har været til at formaa at gøre Skridtet, nu i voksende Tal melder sig i Rækkerne. Kort sagt: det gaar paany fremad. Vi kan i denne Forbindelse med Stolthed pege paa, at trods alle Arbejdsgivernes Forsøg paa at sprænge Organisationen og

AALBORG · BRØNDUM · HOBRO
AKVAVITTER

unddrage sig de overenskomstmæssige Arbejdsforhold, saa er Stillingen ved denne Kongres dog alligevel den, at vi har Overenskomster med et større Antal Arbejdsgivere end Tilfældet var, da Arbejdsgiverforeningen stod i sin Glansperiode.

Den forløbne Kongresperiode har altsaa bragt baade Mod- og Medgang; vi klarede Modgangen paa særdeles ærefuld Maade og er nu i Stand til at udnytte Medgangen til ny Sejrvindinger for Organisationen; i saa Henseende kan de Beslutninger, som Kongressen træffer, blive af afgørende Betydning. Vi føler os overbevist om, at de Beslutninger, der træffes, vil være baaret af den samme Solidaritetens og Samfølelsens Aand, som har baaret vort Forbund frelst gennem de strenge Tider, saa vi nu med Haab og Fortrøstning kan se Fremtiden imøde.

I Forvisningen herom byder vi saavel de valgte Repræsentanter som de indbudte Gæster Velkommen til Kongressen.

Ulykkesforsikringen

Fra Husmændenes Ulykkesforsikring har vi modtaget følgende Meddelelser om afsluttede Sager til et samlet Beløb af **Kr. 942.00.**

Skade Nr. 1091/23.

Angaaende **Arbejdsmand Lars Larsen, St. Røttinge, Tappernøje,** Medl. Nr. **L. 1707,** afsluttet med Dagpenge a **3 Kr.** for Tiden **14. Febr. til 23. Febr. 1924** incl. Ialt **Kr. 30.00.**

Skade Nr. 937/23.

Angaaende **Arbejdsmand Niels P. Larsen, Jordløse Skovmark,** Medl. Nr. **L. 3368,** afsluttet med Dagpenge a **3 Kr.** for Tiden **11. Jan. til 17. Marts 1924** incl. Ialt **Kr. 201.00.**

Skade Nr. 1258/23.

Angaaende **Arbejdsmand Fr. Chr. Madsen, Lundby,** Medl. Nr. **L. 2439,** afsluttet med Dagpenge a **3 Kr.** for Tiden **27. Marts til 27. April 1924** incl. Ialt **Kr. 96.00.**

Skade Nr. 992/23.

Angaaende **Savskærer Jens Jul. Larsen, Halskov pr. Horbelev,** Medl. Nr. **L. 3296,** afsluttet med Dagpenge a **3 Kr.** for Tiden **den 24. Januar til 22. April 1924 incl. Ialt Kr. 270.00.**

Skade Nr. 1257/23.

Angaaende **Røgter Carl Rasmussen, Gl. Brolykke, Kerteminde,** Medl. Nr. **L. 3091,** afsluttet med Dagpenge a **3 Kr.** for Tiden **den 14. Marts til 21. Marts 1924** incl. Ialt **Kr. 24.00.**

Skade Nr. 1181/23.

Angaaend **Arbejdsmand Jens P. Christiansen, Vingemose, Skaarup,** Medl. Nr. **L. 713,** afsluttet med Dagpenge a **3 Kr.** for Tiden **24. Febr. til 16. Marts** incl. Ialt **Kr. 66.00.**

Skade Nr. 50/24.

Angaaende **Arbejdsmand Peter L. E. Rasmussen Keis, Liselund pr. Stubbekøbing,** Medl. Nr. **L. 3217,** afsluttet med Dagpenge a **3 Kr.** for Tiden **30. Marts til 5. Maj.** incl. Ialt **Kr. 111.00.**

Skade Nr. 94/24.

Angaaende **Arbejdsmand Martin Jensen, Marstarup,** Medl. Nr. **L. 1127,** afsluttet med Dagpenge a **3 Kr.** for Tiden **28. April til 15. Maj 1924** incl. Ialt **Kr. 54.00.**

Skade Nr. 103/24.

Angaaende **Husm. Rasm. Hansen, Pallerhave pr. Ringe,** Medl. Nr. **L. 546,** afsluttet med Dagpenge a **3 Kr.** for Tiden **3. Maj til 23. Maj** incl. Ialt **Kr. 63.00.**

Skade Nr. 112/24.

Angaaende **Tjk. Niels Chr. Nielsen, Baadesgaard pr. Nakskov,** Medl. Nr. **L. 140,** afsluttet med Dagpenge a **3 Kr.** for Tiden **5. Maj til 13. Maj 1924** incl. Ialt **Kr. 27.00.**

— — —

Ovenstaaende er afskrevet efter originale Manuskripter fra Husmændenes Ulykkesforsikring. **Niels Petersen.**

Søndag den 6. Juli fejrede Formanden for Dansk Arbejdsmandsforbund sin 60 Aars Fødselsdag. I den Anledning blev han hyldet i hele Arbejderpressen, og det var ikke uden Grund. Lyngsie hører til de største Navne indenfor dansk Arbejderbevægelse, han har udført et Kæmpearbejde for Arbejderklassen her i Landet, et Arbejde, som ganske vist i første Række er kommet Arbejdsmændene tilgode, men som indirekte har gavnet hele den danske Arbejderstand, ogsaa indenfor Landarbejderforbundet, der sendte ham taknemlige Tanker paa Fødselsdagen.

Klager over Nægtelse af Efterbetaling.

I denne Tid, hvor vi modtager en Del Klager over Roedyrkere, som af en eller anden Grund nægter at yde Efterbetaling for Sukkerroearbejde i 1923, beder vi Afdelingernes Tillidsmænd have deres Opmærksomhed henvendt paa følgende, naar de hertil indberetter saadanne Tilfælde:

Opgiv altid i første Indberetning

1. Arbejdsgiverens og Arbejderens Navne og Adresser.
2. Hvor meget der er luget 1., 2. og 3. Gang og optaget.
3. Grunden til Arbejdsgiverens Nægtelse.
4. Til hvilken Fabrik, Arbejdsgiveren er Leverandør.

Den sidste Oplysning giver os et Vink om, til hvilken modstaaende Organisation vi skal rette en eventuel Klage, idet det i adskillige Tilfælde kan være svært at skønne over, om Arbejdsgiveren hører til denne eller hin Sukkerroedyrkerforening, og har vor Klage faaet den forkerte Adresse, sinkes Sagen derved altid noget.

HUSK AT FRANKERE BREVENE

Da det ofte hænder, at vi modtager ufrankerede Breve, og dermed paaføres unødvendige Omkostninger i Form af Strafporto skal vi henstille til Afdelingerne nøje at passe, at Brevene ved Afsendelsen altid er frankerede.

Et Overklasseskrig.

»De ubemidlede Klasser æder sig ind paa os andre.«

Der findes her hjemme en Overklasse, som om sig selv mener, at den er født til at herske og til vedblivende at leve af den store Befolknings Arbejde Som en Flok Snyltere ruger den over Kapitalen, d e n, andre har skabt, og ve den, der vil forsøge paa at fordele Samfundets Goder noget mere ligeligt.

Som Regel dækker denne Overklasse sin Rovgriskhed bag en eller anden from Maske, men til Tider gaar Naturen over Optugtelsen og Hæsligheden skinner frem. Godt det samme! For der findes ofte indenfor Underklasserne en uforstaaelig Blødsødenhed overfor Overklassen, som er af det onde. Vi tænker paa de mange fastlønnede Lærere, Embedsmænd, Funktionærer og lignende, samt paa en Mængde mindre handlende, der særlig lever af Arbejderne og alligevel er stadige Medløbere, naar Overklassen fløjter.

Saadanne Folk har godt af at vide, at Overklassen handler konsekvent, den lider ikke af Blødsødenhed. Den hader Folkestyret og vil bevare Retten til Udbytning, hvorledes det end gaar. Den interesserer sig ikke en Døjt for Samfundet, ser i dette nærmest et nødvendigt Onde. Det er dog et Onde, som ikke saadan kan afskaffes, derfor tolererer man det, men man søger fra den Side at fri sig for Byrderne, og derfor raser man naturligvis nu over den siddende socialdemokratiske Regering.

I dette Raseri er det, man kommer saa

langt ud, at det ligefrem virker velsignet afslørende. Det er »Finanstidende«, der løfter Fligen for, hvad der rører sig i de Kredse. Bladet skriver:

»Rigsdagen er hjemsendt; i tre Maaneder vil Hr. Staunings Ministre kunne administrere Danmark enevældigt. Det borgerlige Flertal har, takket være indbyrdes Meningssplid, givet sin Skæbne i det herskende Socialdemokratis Hænder. Man vil sige, at Regeringens Magt er snævert begrænset, og at Sommersamlingen har vist, hvor evneløs den er; man vil ogsaa pege ud over Verden, hvor Folkestyret er svækket til Afmagt.

Men man maa da ikke overse, at det parlamentariske Styre, saaledes som det ytrer sig for Tiden, er et Symptom paa en langt dyberegaaende Udvikling i Samfundet. I en tung taktfast Marsch fremad er Demokratiet rykket op, har trængt de borgerlige Overklasser og Middelstænder til Side og har grebet Statens Tøjler. Den kapitalistiske Udtømmelse i Krigsaarene gjorde Fremmarschen let, og nu staar Samfundet ved det største Vejsving i dets nyere Historie. Takket være Uforstand, Kortsynethed og indre Splid har her i Landet de borgerlige Partier givet Magten fra sig stolende paa, at de politisk nok skulde vide at spænde Ben for en socialistisk Regerings Overgreb, men uden Forstaaelse af, at den Udvikling, de stiltiende sanktionerer, løfter de brede Folkelag op i socialt Niveau med dem selv, og derigennem giver dem en Adkomst til Livsgoder og Rettigheder, som kun kan honoreres af de borgerlige Lommer.«

Ja, Folket tager det røvede Gods tilbage. Det gør ondt.

Senere hedder det:

»Man maa være meget blind for ikke at se, hvorledes de ubemidlede Klasser, som har erobret den politisk dominerende Stilling i Stat og Kommune, æder sig ind paa os andre og undergraver vor Eksistens. Det er ikke Overdaadighed, de brede Folkelag kræver, det er kun rimelige Krav, men hvad hjælper det, naar Summen af disse Krav overstiger Samfundets Ydeevne.«

Med Samfundet forstaar Forfatteren af Artiklen Overklassen. Vi andre tæller ikke med. Vorherres Sol er kun til for Overklassen, kun den har Eksistensberettigelse, og alt andet er af det onde.

Det gør os næsten ondt for de »stakkels« Overklassemennesker, at de ikke bedre formaar at forstaa, at deres Tid er omme og indrette sig derefter med en Skorpe Rugbrød og et Glas Vand, den Kost, Underklassen har været budt de mange Aar. Det er jo en ret ynkelig Konklusion, Forfatteren naar til, naar han slutter med at sige:

»Mens Rigsdagen er hjemsendt og Borgerskabet flytter paa Landet, sætter Demokratiet sig til Rette i de Sæder, som man sorgløst har overladt det for at forberede en ny Invasion i det besiddende Samfunds Privateje.«

Ja, det er forfærdeligt for Overklassen, men lidt maa det da trøste, at man endnu har Raad til at tage paa Landet og feriere. Hertil er Underklassen endnu ikke naaet, men den naar det nok. Derfor godt Mod, Antonius, Verden staar endda, selv om der sidder en socialdemokratisk Regering.

Efterbetalingen paa Vestsjælland 1923.

Efter at Sukkerfabrikken »Vestsjælland« har offentliggjort sit Regnskab og dette er godkendt af Fabrikkens Generalforsamling, har Organisationerne kunnet fastslaa Efterbetalingens Størrelse for 1923 paa Vestsjælland.

Det viser sig, at de vestsjællandske Dyrkere ialt har faaet udbetalt 2 Kr. 62 Øre pr. Centner. Da Arbejdslønnen udgør Værdien af 60 Centner, skulde den samlede Betaling for 3 Gange Lugning og Optagning af 1 Td. Land altsaa udgøre 60×2 Kr. 62 Øre = 157 Kr. 20 Øre. Heraf er ved Arbejdets Udførelse betalt forskudsvis 90 Kr., og den resterende Efterbetaling skulde altsaa beløbe sig til 67 Kr. 20 Øre.

For Arbejdsgiverforeningens Medlemmer og for de Roedyrkere, der ikke er Medlemmer af Sukkerroedyrkerforeningen, og med hvem der ikke foreligger Aftale om noget andet, udgør Efterbetalingen da dette Beløb, der fordeles sig saaledes:

	pr. Td. Land:	pr. 100 lb. Fv.:
1. Gangs Lugning	18 Kr. 67 Øre.	30 Øre.
2. » »	11 » 20 »	18 »
3. » »	5 » 97 »	10 »
Optagning	31 » 36 »	50 »
Ialt.....	67 Kr. 20 Øre.	Ialt 108 Øre.

Men for Roedyrkerforeningens Medlemmer gør der sig et noget andet Forhold gældende. Som det vil huskes, blev den overfor Roedyrkerforeningen og Sukkerfabrikken i Efteraaret 1923 varslede Strejke bilagt med Vedtagelse af et Forslag, stillet af Forligsmanden, Dette Forslag havde følgende Ordlyd:

»For Lugning og Optagning af Sukkerroer betaler Vestsjællands Sukkerroedyrkerforening for Aarene 1922 og 1923 efter samme Regler, som der er truffet Overenskomst om mellem Landarbejderforbundet og De samvirkende danske Sukkerroedyrkerforeninger, nemlig pr. Td. Land Værdien af 60 Centner Sukkerroer, men beregnet efter Vestsjællands Sukkerfabriks Betalingsregler. Under Hensyn til, at der ikke har været oprettet nogen Overenskomst mellem Parterne om Betalingen for 1922 og 1923, gives der dog et ekstraordinært Afdrag, der beregnes med 7 Kr. pr. Td. Land i Efterbetalingen for 1923.

Særaftaler om andre Betalingsvilkaar, som har juridisk Gyldighed, omstødes ikke af denne Overenskomst.«

I Henhold til dette vedtagne Forligsmandsforslag har Medlemmerne af den vestsjællandske Roedyrkerforening Ret til foruden de forskudsvis udbetalte 90 Kr. at trække endnu 7 Kr. fra pr. Td. Land, saaledes at den samlede Efterbetaling for deres Vedkommende bliver ialt 60 Kr. 20 Øre. Dette Beløb fordeler sig efter den af Organisationerne foretagne Udregning saaledes:

	pr. Td. Land:	pr. 100 lb. Fv.:
1. Gangs Lugning	16 Kr. 72 Øre.	27 Øre.
2. » »	10 » 03 »	16 »
3. » »	5 » 35 »	8 »
Optagning	28 » 10 »	46 »
Ialt.....	60 Kr. 20 Øre.	Ialt 97 Øre.

Samtidig med at nærv. fremkommer, er der tilsendt samtlige vestsjællandske Afdelinger Cirkulære med Meddelelse om Forholdet. Da Udbetaling af Tantième fra Fabrik til Dyrkere nu finder Sted, vil vore Medlemmer overalt paa Vestsjælland være berettiget til at kræve den dem tilkommende Efterbetaling.

Oscar Levinsen.
/Vilh. Rasmussen.

Muldets Mænd

Mel.: Det er Landet, Fosterlandet ...

Friske Tid hvor Sommervinde
suser over Land,
Grotids gode Tid er inde,
grøn hver Bakkerand,
Hav gaar blankt og blaat mod Strande.
Danmarks lave Hus
ligger ved de store Vande
svøbt i Somrens Sus,
ligger ved de store Vande
svøbt i Somrens Solskinssus.

Vi er fra de store Agre,
Mænd af Danmarks Muld,
skabte ved vort Slid de fagre
Aks, der blev til Guld,
Guld til Herremand og Bonde,
Guld til Slot og Gaard,
mens vi selv i Dage onde
fristed Sliderkaar,
mens vi selv i Dage onde
fristed Sliddets tunge Kaar.

Men vor Næve, haard af Tusind
tunge Arbejdstag,
bygger op i Vindes Brusen,
bygger Dag for Dag
Fremtids Slot paa graa Ruiner,
Fortidshyttens Grus,
Mænd fra Muld og fra Maskiner
bygger Danmarks Hus,
Mænd fra Muld og fra Maskiner
bygger Danmarks nye Hus.

Er vi Mænd fra lave Hytter
spredt paa Danmarks Jord,
Det skal meldes at vi lytter
til en Nytids Ord,
blanke Blus og stærke Brande
tændes i vort Sind,
de skal sende over Lande
Lysets store Skin,
de skal sende over Lande
Frimandslys til Trællesind.

Oskar Hansen.

Profithunger.

Kapitalismens hensynsløse Leg med Menneskeliv har atter krævet uhyggelig store Ofre.

Paa en ligefrem forbryderisk Maade har nogle knippelrige Skibsredere søgt at berige sig selv, uden at bekymre sig om de Mennesker, der i Tillid til Dampskibsselskabet havde betroet deres Liv i dets Varetægt.

Som en Anklage mod de profithungrende Skibsredere, der uden Vaklen overlastede Plimsolleren »Thor«, lød Skrigene fra de Druknende, fra det stille, fredelige Øresund, umiddelbart uden for den danske Kyst.

11 — elleve Menneskeliv — krævede denne meningsløse Katastrofe, der med Lethed kunde have været undgaaet — netop derfor harmes vi dobbelt, vi kan blive grebet af Rædsel, naar der indtræffer Katastrofer, som vi ikke er Herre over at forhindre; men vor Rædsel forvandles til bitter Harme, naar vi konstaterer, at Katastrofen kunde være undgaaet, og kun indtræffer for at tilfredsstille en Flok profitbegærlige Kapitalisters Profithunger.

Man sparer paa Tiden og Maskinerne, derfor vender man ikke Skibet saa ofte, som det er nødvendigt, under Indladningen, og derfor bliver Lasten ogsaa stuvet paa en ganske uforsvarlig Maade, saa at Godset, saa snart Damperen krænger over til en Side, glider til samme Side, det ligger ikke fast, det bliver medvirkende Aarsag til Kæntringen.

Man sparer paa Skibets Udrustning, man har ikke Redningsmaterialet i saadan Orden, at det er tilgængelig i Ulykkesøjeblikket, ikke engang Skibets Kaptajn var klar over, hvor Redningsmaterialet fandtes.

Man undlod at forsyne Skibet med Lastlinie eller Fribord, Kaptajnen havde saaledes ved Indladningen intet at rette sig efter; man havde undladt at give Kaptajnen Oplysning om, hvorledes han skulde beregne Ladningens Vægt; det blev derfor rent tilfældigt, hvorledes Lasten stuvedes.

Man henvendte sig fra Skibsrederne Side til Kaptajnen med Paabud om at modtage en Del afgivet Gods.

Det er den sørgelige Historie, som hedder »Thors Undergang«.

Det viser en uhyggelig Ligegyldighed og en forfærdende Hensynsløshed overfor de Mennesker, som Rederiet har paataget sig at befordre.

Man spørger uvilkaarligt sig selv, er der dog ikke en Paragraf i Straffeloven, som kan ramme saadanne hensynsløse Redere — destoværre maa man sige »Nej«.

Straffeloven har sine Paragrafer, der forbyder en sulten og forfrossen, pjaltet Stakkel at bede sine Medmennesker om en Bid Brød; men Straffeloven forbyder ikke en Skibsreder at foraarsage *elleve Menneskers Død.*

Saa viseligt er Lovene indrettede i dette Land.

Hensynsløst kan man udsætte sine Medmenneskers Liv for Fare for at indtjene noget usselt Mammon, uden at nogen kan eller vil krumme ens Hovedhaar; men naar Selvopholdelsesdriften tvinger en fattig Stakkel til at bede om en Bid Margarinebrød, da griber Lovens Arm den formastelige, han eller hun er samfundsfarlig og maa derfor paa den mest brutale Maade uskadeliggøres.

Ja, saa megen Visdom rummer dansk Straffelovgivning i Aaret 1924.

Oliver Twist.

Arbejdets Gang

»Smaa Notater fra Forbundskontorets daglige Virksomhed.«

Siden de sidste Meddelelser, vi bragte under denne Rubrik, har Forbundskontoret afsluttet endnu en Del Sager vedrørende Efterbetaling for Roearbejde for 1922.

Midtlollands Hovedafdeling. Ved en forligsmæssig Afgørelse ved den faste Voldgift blev Proprietær Haugsbølle, Skovlænge pr. Søllested tilpligtet at betale Medlem af vort Forbund, Cordola Due 125 Kr. i Efterbetaling.

*

Kærum Afdeling. To Roearbejdere, som i 1922 passede Sukkerroer for Gdr. Drudsgaard, Ebberup paa Fyn, havde faaet et større Beløb tilgode i Efterbetaling. Ved Forbundets Indgriben opnaaedes en Ordning, hvorved de to Arbejdere fik udbetalt hver 150 Kr.

*

Baarse Afdeling. Tre af vore Medlemmer, der havde Efterbetaling tilgode for 1922 hos Gdr. Jac. Jensen, Baarse, har paa Forbundets Foranledning faaet udbetalt 308 Kroner.

*

Nr. Aaby Afdeling. To Efterbetalingssager er ordnet forligsmæssigt; de Arbejdere, det angik, fik henholdsvis 70 og 60 Kr. udbetalt.

*

Mern Afdeling. En Sag mod Gdr. Bent Hansen, Egebjerggaard, Mern, som af Forbundet var indanket for den faste Voldgiftsret, afgjordes uden Dom derhen, at Gaardejeren betalte vort paagældende Medlem 75 Kr. som Efterbetaling.

To andre Medlemmer af Mern Afdeling har Forbundet ad civilretslig Vej skaffet henholdsvis 78 Kr. og 85 Kr.

Sommerferie og Kruschen Salt!

Husk Deres „Kruschen Salt" paa Ferierejsen, det holder Dem i fuld Vigeur, selv om De er udsat for Kostforandring. Det renser Blodet for Urinsyre, bringer Nyrer og Lever til sund Funktion og holder Fordøjelsen helt normal.

„Kruschen Salt" faas i Landets fjerneste Afkrog. Kr. 3,50 til 100 Dage.

Gloslunde Afdeling. Proprietær J. P. Hansen, Hollenæsgaard, Nakskov, er efter at være indklaget for den faste Voldgiftsret indgaaet paa at betale et af vore Medlemmer 100 Kr. som Roeefterbetaling.

*

Turup Afdeling. Gdr. H. P. Hansen, Blangstrup pr. Turup, har ved Forlig maattet indgaa paa at betale 100 Kr. i Efterbetaling til Medlem af Turup Afdeling Karl C. Nielsen.

*

Fuglede Afdeling. 3 Arbejdere, som havde passet Sukkerroer paa Flinterupgaard og Efterbetaling tilgode, har ved Forbundets Mellemkomst faaet udbetalt 430 Kr. tilsammen, nemlig henholdsvis 210, 150 og 70 Kr.

*

Sønderby Afdeling. En Sag ang. Efterbetaling, som Forbundet paa et Medlems Vegne havde foranlediget anlagt mod Roeentreprenør S. Sørensen, Søllested, Lolland, resulterede i et Forlig, hvorefter Entreprenøren maatte gaa ind paa at betale 123 Kr.

*

Aversi-Tybjerg Afdeling har gennem Forbundet anlagt civilt Søgsmaal mod Roeentreprenør Hesche, Tappernøje, for Efterbetaling, som Entreprenøren skyldte et af Afdelingens Medlemmer. Ved en forligsmæssig Afgørelse gik Roeentreprenøren ind paa at betale den paagældende Arbejder 200 Kr.

*

Everdrup Afdeling. Gdr. Johs. Jensen, Dysted pr. Olstrup, der af Forbundet var indklaget for den faste Voldgiftsret for Roeefterbetaling, gik efter nærmere Overvejelse i sig selv og forligte Sagen med at betale 42 Kr. til den fordringshavende Arbejder.

*

Sneslev Afdeling. En Efterbetalingssag fra ovennævnte Afdeling er afgjort med, at Arbejdsgiveren matte betale vort Medlem 25 Kr.

*

D. A. F. Et Medlem af D. A. F., som i 1922 havde arbejdet for Roeentreprenør Johs. Petersen, Horbelev, har ved vort Forbunds Hjælp faaet udbetalt 115 Kr.

*

Davinde Afdeling. Godsejer Perch Nielsen, Vejrupgaard pr. Marslev, har ved Blokadens Afslutning betalt Efterbetaling for 1922 til følgende: Carl Petersen 325 Kr., Chr. Larsen 135 Kr., Julius Hansen 150 Kr., Meta Mortensen 67 Kr., Herman Jensen 188 Kr., Niels Madsen 8 Kr., Jørgen Jensen 112 Kr., P. Knudsen 57 Kr., O. Olsen 25 Kr., Karl Jensen 90 Kr., Jacob Jensen 80 Kr., Svend Bjerregaard 10 Kr., ialt 1247 Kroner.

*

Den gik ikke i Længden. Lødderup Afdeling paa Mors indberettede for nogen Tid siden til Forbundet, at nogle af dens Medlemmer, som arbejdede hos Entreprenør Melchior ved Anlægget af Sallingsund Færgehavn, ikke blv aflønnede efter den for dette Arbejde overenskomstmæssige Betaling. Efter at Forbundet skriftligt havde protesteret overfor Entreprenørforeningen, blev Forholdet berigtiget, og Hr. Melchior maatte efterbetale 300 Kr. for den Tid, han havde aflønnet Arbejderne for lavt, samt forpligte sig til at betale overenskomstmæssigt i Fremtiden.

*

Tiltrædelsesoverenskomst. Den 30. Maj afholdtes et Møde mellem Repræsentanter for Arbejderne paa Nakskov—Rødby-Banen og Ingniøren, som har Arbejdet, samt Repræsentanter for de respektive Organisationer, hvor nedenstaaende Overenskomst vedtoges:

Paa et Dags Dato afholdt Møde i Entreprenørforeningen mellem Repræsentanter for Landarbejderforbundet i Danmark og for Entreprenørforeningen enedes man om følgende Vedtagelse vedr. Ingeniør H. Nielsens Arbejde paa Nakskov—Rødby-Banen:

Overenskomsten af Juni 1923 mellem Det lollandske Arbejdsmands Forbund og Ingeniør H. Nielsen tiltrædes af Landarbejderforbundet med følgende Ændringer:

Den normale Timeløn forhøjes til 114 Øre i Tiden fra Kl. 7 til Kl. 4½.

For Overarbejde betales 25 pCt.s Tillæg for den første Time efter Kl. 4½, 33⅓ pCt. for den anden Time og 50 pCt. for den tredie, derudover 100 pCt.

For Søn- og Helligdagsarbejde betales indtil Kl. 12 Middag 50 pCt.s Tillæg, efter Kl. 12 Middag 100 pCt.

Denne ændrede Overenskomst træder i Kraft fra og med den 6. Juni 1924.

For Landarbejderforbundet i Danmark:
Oscar Levinsen.

København, den 30. Maj 1924.

Viggo Schwartz. Chr. Thomsen. B. Andersen.
For Entreprenørforeningen:
K. Schøller. Laurits Nielsen. N. Nielsen.

*

Tillæg for urene Roer. I Anledning af, at Roearbejderne paa Bremersvold paa Lolland nægtede at udføre Arbejdet til den ordinære Betaling, under Henvisning til, at Roerne var særlig befængt med Ukrudt, har der efter Begæring af Gaardens Bestyrer været afholdt en Synsforretning paa en Roemark paa 40 Tdr. Land Sukkerroer og 15 Tdr. Land Kaalrabi. Vort Forbund var repræsenteret af Søren Christensen, Midtlollands Hovedafdeling.

Resultatet blev, at der ydes et Tillæg for Sukkerroerne paa 25 Øre pr. 100 løb. Favne og 21 Øre pr. 100 Favne Kaalrabi.

61139 L. Hansen,

Odense Afdeling, bedes opgive sin Adr. angaaende Sagen om Efterbetaling for Roer.

Næste Nr. af Landarbejderbladet udk. Fredag d. 25. Juli.

Fortegnelse

over

nye Medlemmer fra 6. Juni til 7. Juli 1924.

Aarby	3
Aastrup, Falster	1
Agedrup	3
Allested-Vejle	1
Alsted-Fjenneslev	1
Asaa	5
Aversi-Tybjerg	2
Birket	1
Boller	1
Bredsten	1
Bækmarksbro	1
Dame-Fanefjord	1
Damsholte	4
Demstrup	1
Dronninglund	3
Døllefjelde-Muse	10
Egerslevmagle	1
Falkerslev	1
Fakse	1
Felsted	19
Følleslev-Særslev	2
Gandløse	4
Gedser	1
Gjelsted	1
Gjerrild	1
Gjesing-Nørager	10
Gloslunde-Græshave	1
Gudbjerg	2
Gudumholm-Gudum	2
Gunslev	2
Haarby	1
Hadbjerg-Ødum	1
Hammer	5
Helsinge-Drøsselbjerg	2
Herløv	3
Hillerød	4
Hillested	3
Hindsholm	2
Hjertebjerg	2
Hornstrup	1
Horreby	1
Humble	1
Hurup (Østjyll.)	1
Husby	8
Hvilsager	2
Hylke	1
Hyllinge	3
Hørning	1
Hørve-Faarevejle	1
Jerslev	1
Kappel	1
Karlslunde	1
Kerte	1
Ketting	1
Klarup-Romdrup	1
Kolindsund	3
Kongstrup-Tølløse	1
Korinth	1
Kærum	1
Landet (Taasinge)	1
Sødderup	7
Maarslet	1
Nimtofte	14
Nærum	1
Nørre Esterbølle	1
Nørre Lyndelse	3

LIND HANSEN Clichéanstalt, Kultorvet 14. Telefon 6288. **Leverandør til dette Blad.**

Agi Modersprøjten
m. tyndt Rør 5,00, 3 Rør 8,00 og 4 Rør 9,00. Refluxinpulv. 2,50 pr. Æske. Sanitets Gummiv. & Sygeplejeart. Neds. Priser, prima Varer, Ill. Prisl. mod 20 Ø. i Frim. til Porto.
Etableret 1911.
Amerikansk Gummivare Industri,
Værnedamsvej 15, 1., Kbhvn. V. Telf. 5932

Hvad er sødere end Sukker? Det er **SUKRIT**
En Pakke Sukrit til 25 Øre har garanteret samme Sødeevne som 2 kg Sukker.
Anvend *Sukrit* – enten alene eller som Sukker-Tilsætning til al Madlavning, Syltning, Kaffe, The etc.

Faas overalt

Avertér i Landarbejder-Bladet !

Hovedoplag: Ny Toldbodg. 35 Kbhvn. K. Tlf. 10524.

Oksbøl	3
Ousted-Taaning	3
Pjedsted	1
Radsted	2
Refsvindinge	1
Regstrup	3
Ringsted	1
Roerslev	4
Ruds-Vedby	4
Ryde-Landet	3
Rynkeby	2
Rørby	1
Sandby	2
Skt. Hans-Skt. Olaj	1
Saksild-Nølev	6
Skanderborg	1
Skelby	1
Skive	5
Slemminge	2
Smørum	1
Sorø	3
Spjellerup	1
Spentrup-Gassum	1
Starup-Nebel	1
Stensved	1
Stokkemarke	1
St Merløse	9
Storvorde-Sejlflod	3
Sundby (Falster)	1
Søllested-Vedtofte	1
Sdr. Bjært	3
Sdr. Broby	3
Sønderby	7
Sdr. Kirkeby	1
Taagerup	3
Thirstrup	2
Trige	1
Tryggelev-Fodsletter	2
Udbyneder-Kastbjerg	1
Ullerslev	2
Ullits-Foulum	1
Utterslev	1
Vaabensted	4
Vaarst	2
Vestenskov	2
Vester Egede	1
Vester Ulslev	1
Viemose	1
Vissenbjerg	1
Voldum-Rud	1
Værum-Grum	1
Væggerløse	1
Værslev	1
Valløby-Taarnby	1
Ønslev	1
Ørsted (Jyll.)	3
Østermarie	1
Øster Ulslev	1
Ialt....	319

Til Feriekursus paa Arbejderhøjskolen.

Saavel unge som ældre Arbejdere bør i stor Udstrækning benytte sig af det 8 Dages Kursus, der afholdes i Dagene 27. Juli —3. August paa Arbejderhøjskolen i Esbjerg. Her er en Lejlighed til et billigt Ferieophold i smukke Omgivelser, hvor man i muntert, kammeratligt Samvær kan forene det nyttige med det behagelige. Foruden Foredrag af Skolens Lærere, Undervisning i Sang og Sanglege, Diskussioner og Spørgetimer, gives der rigelig Tid til Rekreation i Skolens Have og den dertil grænsende Strandskov. — Samlet Udflugt til Fanø og Nørhalms Skove vil blive foretaget og Aftenerne byder paa Underholdning, dels for, dels af Kursusdeltagerne. Prisen for Kost og Logi er 25 Kr. Undervisningen betales med 5 Kr. og Sengetøj, hvis det ønskes lejet paa Skolen, med 3 Kr.

Deltagerne ankommer Lørdag Eftermiddag den 26. fra Øst og Lørdag Aften fra Nord. Afrejsen foregaar Søndag den 3. August med Formiddagstogene.

Send Indmeldelsen i god Tid til Arbejderhøjskolen, Esbjerg. Kom selv, og tag din Kammerat med.

Da Baronen fik Prygl.

Godsejeren, Baron M—e, Jägersro, Sverige, var en ilter Herre, som gerne vilde traktere sine undergivne med Prygl. En Vinterdag kom en Mand til Gaarden med et Læs Kul. Han kom senere end bestemt, og i den Anledning begyndte Baronen at prygle Manden, men denne, der var en af de stærkeste Mænd paa Egnen, vendte Benene i Vejret paa Baronen og gennemtærskede ham saa læsterligt, at han tilsidst skreg: »Hvis du vil holde op, faar du fem Rigsdaler.« Manden holdt inde, modtog Pengene og sagde: »Det var for mange Penge for saa lidt Prygl,« hvorpaa han gav Baronen endnu en Omgang. Efter den Tid havde Baronen tabt Lysten til at prygle sine Folk.

Sæby-Buerup Afdeling afholder ekstra Generalforsamling i Buerup Forsamlingshus Lørdag den 19. Juli Aften Kl. 7½. Alle Medlemmer bedes møde.

Søndag den 20. Juli afholder Afd. Salonpræmieskydning i Bro-Mølle fra Kl. 10 Formiddag. De omliggende Afdelinger indbydes til at deltage. Om Aftenen Bal.

Afd. foretager Udflugt Søndag den 3. August til Kalundborg. Nærmere ved Lister.

Bestyrelsen.

Vestsjællands Kredsorganisation. De Afdelinger under Vestsjællands Kredsorganisation, der ikke fra deres Afd. har Repræsentanter til Kongressen, men kunde ønske en Redegørelse fra denne, kan derom henvende sig til undertegnede. En Repræsentant fra Kredsen vil da komme tilstede ved et Møde og aflægge Beretning.

Chr. Larsen.

Terslev Afdeling. Medlemsmøde 12. Juli; sædvanlig Tid og Sted. Alle Medlemmer bedes møde, da Kongresforslagene fremlægges, og derigennem bestemmes Forbundets Virkemaade i Fremtiden. De Forslag, Medlemmerne ønsker bibeholdte, behandles 12. Juli. **P. Nielsen.**

Østsjællands Kredsorganisation har valgt følgende Kongresdelegerede: Anders Petersen, Klippinge; Jena Larsen, Fakse; J. P. Olsen, Svansbjerg; H. Simonsen, Frerslev; P. Nielsen, Terslev. Vi anmoder alle Afd., der hører under Kredsen, og som antagelig har modtaget Kongresforslagene, at henstille til ovennævnte Delegerede de Forslag, man ønsker at støtte; ligeledes henstilles det til Medl. og Afd. at indbetale alle Restancer til F. B. før Kongressen, da disse Ting skal være i Orden for at undgaa de Delegeredes Hjemsendelse før Kongressens Begyndelse. **P. Nielsen.**

Vestsjællands Kredsorganisation. Afdelinger under Kredsen, der endnu ikke har betalt Kontingent for April Kvartal, bedes indbetale dette snarest. **Chr. Larsen.**

Københavns og Omegns Afdeling. Man tillader sig at meddele, at al Restance af Kontingent skal være indbetalt her til Afdelingen inden Slutningen af denne Maaned, da Forbundets Love paabyder, at Kontingentet skal være indbetalt først paa Maaneden, og 2 Maaneders Restance medfører Slettelse.

A. Ekstrand,
Lavendelstræde 16, Stuen. Aabent hver Søndag Form. 10—12.

Storehedinge Afdeling afholder Medlemsmøde Lørdag den 12. Juli Kl. 8 paa Hotel »Stevns«. **Chr. Jakobsen.**

FORLANG ALTID
OTTO MØNSTED's
OMA
PLANTE-MARGARINE

Landarbejdernes Forsikring i Husmændenes Ulykkesforsikring

omfatter

1) Dagpenge i de første 13 Uger ved Ulykkestilfælde, som sker **paa Arbejdspladsen.**
2) Dagpenge i indtil 1 Aar, samt Invaliditets- eller Dødserstatning ved Ulykkestilfælde, **som indtræffer udenfor Arbejdspladsen.**

Dagpenge udbetales hver 10.—12. Dag. Kulant Behandling.

Indtegning sker ved Henvendelse til Afdelingsbestyreren.

Ryg
FLAG
hver Dag
en FLAG Dag!

SKANDINAVIEN AMERIKA LINIE

Eneste direkte Ruter fra København til

Amerika og **Kanada**

S/S »Hellig Olav« afg. 20. Juli.
S/S »Oscar II.« afg. 7. August.

Følgende Skibe vil **anløbe Halifax,** N. S., for Landstigning og Viderebefordring af Passagerer til **kanadiske Stationer:**
»Oscar II« 7. August, »United States« 2. Oktober og 13. November.

(NB. **Ingen Pasvisering** for Passagerer til **Kanada**).

Nærmere Oplysninger ved Henvendelse til

Passager-Afdelingen,
Kongens Nytorv 8 (Telf. 4700).

Patent-Strikkemaskinen
Ideal
Fineste engelske Fabrikat

Bedst og billigst
Arbejde modtages
Forlang Prospekt
Skandinavisk Handels-Compagni
Amagerboulevard 129 · København C.

TUNGHØRE!

„ARKUSTIK"S Lomme- og Bordapparater, 9 Typer, er uden **Bilyd,** praktiske, anerk. og dog **billige.** Sendes paa Prøve. Katalog paa Forlangende. Gratis Demonstration.

V. Ingerslev & Co., Eneforh.
Købmagerg. 69. København K

Stjerne-Lager

er

den bedste Bajer i Danmark.

Faas overalt!

Køb hos vore Annoncører!

ZEBRA
PASTA OVNSVÆRTE
Sparer Tid og Arbejde
Giver en dybsort Glans

Hvis De vil prøve en flydende Ovnsværte, forsøg da

„ZEBO"

EXPRES RUTE til Amerika og Canada

Verdens hurtigste Dampere
Kun 8 Dages Rejse
Danmark-Amerika.
Alle Pladser i Separatkahytter
Ill. Rejsehaandbog og nyeste Beretninger om CANADA erholdes tilsendt af
Generalagent C. MOGENSEN
Nyhavn 1. København K.
Billigste Billetter til Syd-Amerika og Australien.

Foreningsfaner

Fanedekoratør **P. PETERSEN,**
Egegade 3, København N.
— — Telefon: Nora 2091 y. — —

Bevar Sundheden!
Spis daglig ægte Bi-Honning.
Billigst i Danmark.
6 Pd. 7 Kr. 9 Pd. 10 Kr. inkl. Spande. Sendes overalt pr. Postopkrævning, Bestilling paa mindst 18 Pd. portofrit.
Københavns Honninghus, Graabrødretorv 4. København K.
Telf. 6024. Største og ældste Specialfirma. Grundlagt 1829.

Er De rigtig klog,
da forlang vort nye ill. Katalog **gratis** over **alle Sanitets-, Toilet og Gummivarer** samt interessante Bøger. Stærkt nedsatte Priser. Nyt Hovedkatalog, 44 Sider med 200 Ill. **mod 75 Øre i Frimærker.** Firmaet **Samariten** København K., Afd. 29.

HJEMMET

Danmarks populæreste Ugeblad.

Landarbejdere, Landmænd og andre, som agter at rejse til

CANADA

vil ved Ankomsten faa anvist Arbejde ved Landbruget.
Afrejse fra Køberhavn og Esbjerg hver Uge for
WHITE STAR LINE
Kæmpe Ekspresdampere.
Celtic 21000, Cedric 21000, Pittsburgh 17000, Regina 17000, Doric 16000 Tons m. fl. sejler paa Canada-Ruten.
INGEN PASVISERING, INGEN INDVANDRINGSSKAT.
Alle nærm. Opl. medd. Joachim Prahl, Generalagent. Nyhavn 5, Kbh. K. Tlf. 7928

Syge- og Begravelseskassen „FREMTIDEN"
Statsanerkendt.
Hovedkontor: **Nørrevold 15, København.**
Overflytningsret! Kontingentopkrævning.

Husmandsbrandkassen for Danmark
(120.000 Medlemmer, 1050 Mill. Kr. Forsikringssum).

I Afdelingen for faste Ejendomme optages: med **blødt Tag,** alle Ejendomme paa Landet, naar Forsikringssummen **ved Indtegningen** ikke overstiger 30,000 Kr., med **blandet Tag,** naar den ikke overstiger 40,000 Kr., og med **hærdet Tag,** naar den ikke overstiger 50,000 Kr.

I Afdelingen for Løsøre optages: Løsøre beroende i faste Ejendomme overalt i Danmark, saavel paa Landet som i Stationsbyer og Købstæder.

I Tyendeafdelingen optages: Tyendeejendele uden Hensyn til, hvor disse befinder sig i Danmark.

Moderate Præmier. Kulant Behandling Hurtig Afregning.

Nærmere Oplysninger faas ved Henvendelse til Distriktsforstanderne, Sognetillidsmændene eller til Hovedkontoret Gl. Kongevej 5, København B Telefon 5150.

Averter i Landarbejderbladet.

Red.: Marius Olsen. — Rasmussen & Rughs Bogtrykkeri, Læderstræde 11, Kbhvn. K

LANDARBEIDERBLADET
SJÆLLAND

ORGAN FOR LANDARBEIDERFORBUNDET I DANMARK.

Nr. 24 **Fredag den 25. Juli 1924** **10. Aargang**

Landarbejdernes Rigsdag

230 Repræsentanter for Landbrugets Arbejdere samlet til Drøftelse af Landarbejdernes Livsvilkaar.

Glimrende Stemning. — Frugtbar Forhandling om Forbundets Virksomhed.

Det var straalende Højsommervejr, da Deltagerne i vort Forbunds Kongres samledes i Enghavevejens Forsamlingsbygnings Festsal.

Fra Salens Balkon og Vægge sendte de talrige Afdelingsfaner er rød Farveglans ud over Forsamlingen.

Der var mødt 217 Delegerede foruden Hovedbestyrelsen, Revisorer og de indbudte Gæster.

Kl. 10 Søndag Formiddag aabnedes Kongressen med Afsyngelse af en af Oskar Hansen forfattet Sang, som er offentliggjort i forrige Nummer af vort Blad.

Da Sangens Toner var forstummet, besteg Forbundets Formand, *Oscar Levinsen,* Talerstolen og bød Velkommen.

Formandens Tale.

Tiden, siden vi sidst var samlet til Kongres, har været præget af den almindelige økonomiske Krisetilstand og politisk Reaktion. I denne Tid har der været stillet store Krav til Organisationen og Medlemmernes Solidaritet og Sammenhold. I Ly af den politiske Reaktion og ved Hjælp af den Arbejdsløshed, som har hærget Landet og som ramte Landarbejderne saa haardt, har Landbrugets Arbejdsgivere søgt at vælte Byrderne for de vanskelige Tider over paa Landarbejderne og tvinge vore Medlemmer enkeltvis ud af Organisationen.

Vi er ikke sluppet gennem denne vanskelige Tid uden Tab af Medlemmer, men vi har formaaet at slaa Storagrarernes Angreb tilbage, at bevare vor Organisation og tømre den fastere.

Naar vi nu samles til Kongres for at drøfte Organisationens Arbejde gennem de sidste 3 Aar og for at bestemme om Retningslinierne for Arbejdet de næste 3 Aar, kan vi da med en vis Stolthed notere, at vi som Organisation har klaret os igennem tre Aars reaktionære Storme og ikke paa et eneste Punkt givet Slip paa de Omraader, som vi i Opgangsaarene havde lagt indenfor vore Overenskomsters Rammer. Vi kan tilmed konstatere, at vi har udvidet Omraadet, for hvilket vi ad overenskomstmæssig Vej er med at træffe Bestemmelser for Løn- og Arbejdsvilkaar for Landbrugets Arbejdere, og at Organisationens Arbejde i det sidste halve Aar har været præget af en Offensiv, der stadig lægger nye Egne og Omraader indenfor vore Overenskomsters Rækkevidde.

Vor Organisation stod Stormen igennem, medens saa meget andet herhjemme, som blev anset for stort og grundfæstet, maatte falde.

Jeg ønsker Kongressen Held og Lykke til sit Arbejde og haaber, at de Forhandlinger, der skal føres, maa præges af de Erfaringer, der er gjort. (Langvarigt Bifald.)

Levinsen præsenterede derefter nedennævnte Gæster for Kongressen, idet han oplyste, at der fra Statsminister Th. Stauning var indløbet Telegram med Meddelelse om, at Statsministeren først kunde deltage i Kongressen Mandag den 14. Juli.

Kongressens Gæster.

Statsminister Th. Stauning.
Landbrugsminister Bording.
Landstingsmand Peder Hedebol.
Fabriksinspektør Jac. Lindberg.
Forretningsfører Willy Carlsen.
Æresmedlem Niels Rasmussen, gl. Ry pr. Ry St.

Svensk Landarbejderforbund:
Form. Albin Hansson, Stockholm.
Ombudsmann Albin Strid, Stockholm.

Tysk Landarbejderforbund:
Hovedkasserer Emil Woldt.
Sekretær Bernier.

Østrigs Landarbejderforbund:
H. Moranitz.

De samvirkende Fagforbund:
Næstformand Vilh. Nygaard.

Dansk Arbejdsmandsforbund:
Forretningsfører Jens Larsen.
Hovedbestyrelsesmedlem Mar. Sørensen, Ulstrup.

Socialdemokratisk Forbund:
Folketingsmand Fr. Andersen.
Landstingsmand C. F. Sørensen.

Husassistenternes Forbund:
Frk. Marie Christensen.

Danmarks socialdemokratiske Ungdom:
Carl Larsen, København.

Arbejdernes Oplysningsforbund:
Folketingsmand Harald Jensen.

Den socialdemokratiske Presse:
Red. H. P. Sørensen.
Forfatter Hans Laursen.

Til Kongressen var indløbet Hilsner fra indbudte, der ikke kunde deltage i Kongressen: Socialminister Borgbjerg, Indenrigsminister Hauge, Fabriksinspektør Jac. Lindberg, Internationalt Landarbejderforbund samt Broderforbundene i England, Skotland, Holland, Ungarn, Polen og Letland Endvidere var indløbet Hilsen fra Medlemmer af Landarbejderbladets Kontrolkomité. Landstingsmand C. F. Madsen, Forretningsfører Hørdum og Folketingsmand J. P. Nielsen, som alle tre var forhindret i at være til Stede.

Kongressen, konstituerer sig.

Den af Hovedbestyrelsen foreslaaede Forretningsorden vedtoges. Til Dirigenter valgtes Axel Hansen og Marius Olsen, og til Sekretærer Fr. Hansen, Carl Broløs, Martinus Wammen og Carl Westergaard.

Til Mandatudvalg valgtes Rs. Nielsen, Mern, Jens Baltzer, Langeland, Jens Christensen, Maribo, A. P. Bjørnholdt, Saxild, Michael Andersen, Agtrup, Lorentz Petersen og Sofus Westergaard.

Til Medlemmer af *Lønningsudvalget* valgtes Mart. Wammen, Vaarst, Jens Sørensen, Smørum, Viggo Swartz, Gloslunde, H. M. Hansen, Ørsbjerg, Chr. Andersen, Hem, Ludvig Andersen, Skibby, Lorentz Petersen, Sofus Westergaard og Oscar Levinsen.

Gæsterne taler.

P. Hedebol mindedes de mange vanskelige Aar i Landarbejderbevægelsens første Tid. For at maale Fremskridtet, kan man blot tænke paa sidste Vinter, hvor Forbundet kunde uddele Hundredtusindvis af Kroner til fattige Landarbejdere som Overskud ved Sukkerroedyrkningen. Held med Arbejdet her til Gavn for hele den danske Arbejderbevægelse. (Bifald.)

Vilh. Nygaard bragte Hilsen fra De samvirkende Fagforbund. Jeg vil erkende, at netop Deres Arbejdsgivere er dem, der har vanskeligst ved at forstaa Organisationsarbejdet. Deraf de mange Sager for den faste Voldgiftsret.

Vanskelighederne er store for Landarbejderne, men De har alligevel holdt sammen. Jeg bringer de Samvirkendes og Industriarbejdernes Hilsen. Fælles Maal og fælles Kamp for Byens og Landets Arbejdere!

Woldt, Tyskland, hilste fra de tyske Landarbejdere og takkede for godt Samarbejde med det danske Forbund. Vore Interesser er alle Vegne de samme. Os tilhører Fremtiden, og i alle Lande maa vi gaa ud og erobre denne Fremtid.

Marowitz, Østrig, sammenlignede sit Land med Danmark. Østrig er nu ogsaa et lille Land, og vi ser et Forbillede i Danmark. Nu har De i Deres Land faaet en Arbejderregering, ogsaa i Østrig staar vi ret godt, vort Forbund har 6 Repræsentanter i det østrigske Parlament.

Maalet nu maa være at skabe Fred og Samdrægtighed i Verden. Men vi naar ikke dette, før Byernes og Landets Arbejdere bliver stærke nok til alle Steder at tage Magten.

Albin Hansson, Sverrig: Det er med stor Glæde, jeg deltager i eders Kongres, saa vist som eders Forbund er vor nærmeste Kampfælle. Ogsaa i vort Land naar vi haft en Depressionsperiode, men vi har ude paa Landet ikke faaet nogen virkelig Hjælp.

Nu er vort Forbund i god Fremgang, og jeg haaber paa et stadig godt Forhold til vort Broderforbund.

Derefter fik Landbrugsminister *Bording* Ordet, hilst med Jubel.

Bording: Kammerater og Kolleger, Arbejdere, der arbejder i det danske Landbrug! Jeg takker for den Velkomst, De byder mig. Jeg møder ikke her som Repræsentant for det besiddende Landbrug, d. v. s. dem, der nu tilfældigvis har haft en vis Kapital at begynde med. Jeg staar derimod som Repræsentant for det arbejdende Landbrug, ogsaa for Dem!

Jeg har tit undret mig over, hvorfor de store Gaardejere og Godsejere altid har været saa karrige med Lønningerne, saaledes at Landarbejderne altid har været de daarligst betalte. Paa den Maade har man stødt Titusinder Arbejdere bort fra Landet, dygtige Folk, der vilde have været værdifulde for Landbruget.

Vi skal ikke drive Folk bort fra Jorden. Derfor maa vi have flere Brug, og det maa arrangeres saaledes, at denne Jord ikke sikres Gaardmandssønnerne, men at ogsaa Landarbejdernes Børn faar Adgang til den danske Jord! De bedste Ønsker for denne Kongres!

Partiets Formand, Fr. Andersen, takkede og bragte en Hilsen fra Socialdemokratiet. Mere end ⅓ af vort Partis Stemmetal kommer fra Landet, dér, hvor vore Modstandere tidligere sagde, at Socialismen aldrig kunde gøre sig gældende. Der arbejder i Landbruget 250,000 Mand. Her er et stort Arbejde at gøre ved at forvandle dem til trofaste og dygtige Socialdemokrater.

Vi har nu en socialdemokratisk Regering. Hvis Byernes og Landets Arbejdere gaar sammen, er vi sikret Magten for Fremtiden i dette Land.

Formanden for Husassistenternes Forbund, Marie Christensen: Vi kvindelige Arbejdere hilser Mændenes Kongres. Tiden har ført vort Arbejde noget bort fra hinanden. Det kniber noget med Forstaaelsen af Arbejdet for Kvindernes Vedkommende, men vi har dog ogsaa lært at kræve vor Ret.

Carl Larsen omtalte den socialdemokratiske Ungdomsbevægelses Betydning ogsaa for Landarbejderne og takkede for, at netop dette Forbund ogsaa har indbudt den socialdemokratiske Ungdom.

Folketingsmand Harald Jensen var mødt paa det nystiftede Oplysningsforbunds Vegne og haabede paa, at netop Landarbejderne vilde benytte dette Forbunds Oplysningsarbejde.

Marius Sørensen hilste fra Dansk Arbejdsmandsforbund, og Forretningsfører Willy Carlsen udtalte Haabet om, at Landarbejderne vilde forstaa Betydningen af den socialdemokratiske Presses Vækst. Venstrepressen har endnu for stor Magt ude i Landet. Den Dag, da vor Presse bliver den største, har vi ogsaa den varige Magt.

Dermed havde Gæsterne talt, og man holdt Pavse til Kl. 3.

I Eftermiddagsmødet aflagde Oscar Levinsen Beretning om Forbundets Virksomhed i den forløbne Kongresperiode; andet Steds i Bladet er første Afsnit heraf gengivet.

Der førtes en længere Diskussion om Beretningen og de under dette Punkt stillede Forslag, der alle angik Overenskomstforholdene.

I denne Diskussion havde ca. 40 Talere Ordet.

Diskussionen sluttede med, at Beretningen enstemmig godkendtes.

Angaaende de hertil stillede Forslag vedtoges følgende Resolution:

»Idet Kongressen har drøftet de under Dagsordenens Punkt 3 Nr. 1 til 11 stillede Forslag, udtaler Kongressen, at den ikke mener at kunne træffe Beslutning i disse Spørgsmaal, hvis Realisation kun kan løses i Forhandling med de modstaaende Arbejdsgiverorganisationer, og hvis Løsning saa ganske er afhængig af vor Organisations Styrke og Aktionsevne overfor Arbejdsgiverne.

Idet Kongressen udtaler sin Tilslutning til Forslagene Nr 1, 3, 5, 7 og 11, henvises disse Forslag til Hovedbestyrelsens Overvejelse under de kommende Overenskomstforhandlinger, idet Kongressen dog udtaler, at Betingelserne for deres Gennemførelse er en meget kraftig og energisk Agitation for Forbundet med en heraf følgende Fremgang.« (Fortsættes.)

Landarbejder-forbundets Virksomhed

fra 1. Juli 1921 til 1. Juli 1924.

I

Lønbevægelsen.

Den økonomiske Nedgang og den politiske Reaktion havde allerede gjort sig gældende sidst vi var samlet til Kongres.

I Foraaret 1921 stillede Landbrugets Arbejdsgivere Krav om Reduktioner af Lønninger paa 35—40 Øre pr. Time, Forlængelse af Arbejdstiden o. s. fr.

Igennem langvarige Forhandlinger, først mellem Organisationerne og senere hos Forligsmanden og endelig efter en 14 Dages Strejke, lykkedes det os at tilvejebringe en ny Overenskomst i hvilken Arbejdsgiverne i det store og hele maatte nøjes med en Reduktion paa de 10 pCt. vi havde faaet i Dyrtidstillæg i August 1920, idet vi dog maatte gaa med til en mindre Forlængelse af Arbejdstiden. Det lykkedes os ligeledes at faa begrænset Lønreguleringen saa stærkt, at da Pristallet i August 1921 viste en Sænkning paa 27 Point, maatte Arbejdsgiverne nøjes med en Reduktion paa 9¼ pCt. i Stedet for de 15 pCt., der var deres oprindelige Krav. Men Aaret 1921 var alligevel sørgeligt, fordi man i dette Aar maatte give efter for Arbejdsgivernes Krav om Reduktioner i Lønningerne og fordi dette Aar dannede Indledningen til en Periode, hvor Arbejderorganisationerne blev tvunget over i Defensiven, i en lang og overmaade vanskelig Kamp for at opretholde de Rettigheder og Vilkaar man igennem Aar ad overenskomstmæssig Vej havde tilkæmpet Landbrugets Arbejdere. Denne Situation var fælles for alle Arbejdere her i Landet, men næppe har Situationen været saa vanskelig for nogen andre Arbejderorganisationer i vort Land som for os.

I Efteraaret 1921 begyndte de vanskelige Tider for Landbruget. Priserne paa Landbrugets Produkter raslede ned; Regeringen og dens Presse agiterede kraftig for endnu større Reduktioner af Arbejdslønnen og Forlængelse af Arbejdstiden og Opløsning af Arbejdernes Organisationer, Indenrigsminister Kragh gennemførte sin arbejderfjendske Arbejdsløshedslov, som ikke mindst var baseret paa at sætte Arbejdsgiverne i Stand til langt under de ad overenskomstmæssig Vej fastsatte Lønninger og samtidig faldt Arbejdsløsheden i et hidtil ukendt Omfang over Landarbejderne.

Landmændene benyttede til det yderste alle disse Fordele, som Nøden blandt Landarbejderne gav dem. Amter og Kommuner som ellers hidtil havde saadan noget nær fulgt de overenskomstmæssige Lønninger, dikterede rene Sultelønninger, 2—3 Kr. pr. Dag under de gældende Lønninger, og fratog Arbejdere, som nægtede at arbejde for denne Løn, Arbejdsløshdsunderstøttelse. Landmændene fulgte trolig i disses Fodspor og mange Steder tvang man Arbejderne til at gaa for 4—5 Kroner pr. Dag paa egen Kost. Samtidig iværksatte man den kraftigste Propaganda mod vor Organisation, nægtede i stor Udstrækning organiserede Arbejdere baade Arbejde og Understøttelse og stillede som Betingelse for Arbejde, at de udmeldte sig af Organisationen. Et voldsomt Tryk lagdes paa vore Medlemmer, og kunde lægges paa dem enkeltvis, fordi der er saa faa Arbejdere paa hver Arbejdsplads.

Man skal lede længe efter en mere reaktionær og arbejderfjendsk Periode i vort Lands Historie.

Landmændene var blevet vort Lands argeste Kommunister, de erklærede aabenlyst, at Overenskomsterne kun var til, for at man skulde bryde dem. Der var ikke længere Tale om, hvad der var Ret og rimeligt, men kun Tale om, hvad Landmændene under denne Situation havde Magt til at gennemføre.

Under disse Forhold gik vi ind i

1922

Den 30. December 1921 modtog vi fra Arbejdsgiverforeningen for Land- og Skovbrug Opsigelse af Overenskomsten til 1. Maj og i Løbet af Januar Maaned havde vi modtaget Opsigelse af samtlige de af vore Overenskomster, som kunde opsiges til Udløb 1. Maj.

Arbejdsgiverforeningen ønskede imidlertid i Modsætning til tidligere Aar at faa optaget Forhandling med os meget hurtig, og vi fik saaledes allerede den første Forhandling den 7. Februar.

Forinden denne Forhandling havde Arbejdsgiverforeningen imidlertid foranlediget at samtlige de faste Arbejdere var blevne opsagte fra deres Pladser til 1. Maj. Et Træk fra denne Organisations Side, som faldt saa ganske i Traad med Landmændenes øvrige Bestræbelser, nemlig at lægge Trykket over paa den enkelte Arbejder, saaledes at man eventuelt kunde tvinge denne til at indgaa paa de Krav, man ikke kunde tvinge Organisationen til at underskrive.

Ved Forhandlingsmødet den 7. Februar var mødt et meget stort Antal Repræsentanter ikke alene for Arbejdsgiverforeningen, men til vor store Overraskelse ogsaa Repræsentanter for De samvirkende Sukkerroedyrkerforeninger, Vestsjællands- og Nykjøbing Sukkerroedyrkerforeninger.

Det viste sig imidlertid hurtigt, at Arbejdsgiverne ikk paa dette Møde ønskede at forhandle med os om en almindelig Overenskomst, idet Hr. Baron Reedtz Thott meddelte, at Arbejdsgiverforeningen vilde kræve saa store Reduktioner af Lønningerne, at han forstod, at man næppe blev enige om den nye Overenskomst før henimod 1. Maj, naar Situationen var rullet op med de nødvendige Strejke- og Lockout-Varsler. Det, man ønskede at forhandle om var en Overenskomst for Roearbejdet, og en saadan Overenskomst ønskede man straks at forhandle med os om, idet Roedyrkerne ikke kunde vente til henimod 1. Maj med at kende Priserne paa Roearbejdet.

Vi erklærede straks, at vi ikke vilde forhandle om Overenskomsten i Stykkevis, og at vi slet ikke vilde forhandle om Priserne paa Roearbejdet medmindre der blev optaget Forhandlinger om Overenskomsten i sin Helhed, saaledes at den samlede Overenskomst kunde sluttes paa en Gang, og iøvrigt kunde vi slet ikke indlade os paa Forhandlinger, forinden vi havde et Forslag fra Arbejdsgiverne, og vi udbad os saadanne positive Forslag skriftlig. Imod dette Standpunkt kæmpede Arbejdsgiverforeningens og Roedyrkerforeningens Repræsentanter og forsøgte at overbevise os om, at det var uholdbart, men Enden paa Mødet blev alligevel, at Arbejdsgiverforeningen tilsidst maatte bide i det sure Æble og love at udarbejde et positivt Forslag og tilstille os det forinden nye Forhandlinger blev optagne.

I Slutningen af Februar modtog vi da Arbejdsgiverforeningens Forslag, og det skal siges, at selv om vi var indstillede paa en hel Del, saa overraskede Forslaget os dog ikke saa ganske lidt.

I dette Forslag til Overenskomsten krævede Arbejdsgiverne:

1) Lønningerne reducerede ned med 40—60 pCt.

2) Dagløn for faste Arbejdere (Mænd) skulde være 4 Kr. i 8 Maaneder og 3 Kr. 50 Øre i 4 Maaneder.

3) Løsarbejdere skulde aflønnes med 4 Kr. 40 Øre og 3 Kr. 85 Øre pr. Dag.

4) Alle de øvrige Lønninger var reduceret i Forhold hertil.

5) Roearbejdet skulde betales pr. Td. Ld. med: for Sukkerroer 71 Kr. med 45,000 Planter pr. Td. Land. Foderroer 49 Kr. i Jylland og 59 Kr. paa Øerne. Kaalrabi og Turnips 50 Kr. Cikorierødder 110 Kr. Alt pr. 3 Gange Lugning og Optagning.

Disse Lønninger skulde endda yderligere reduceres med 1 pCt. for hver pCt. Pristallet faldt.

6) Arbejdstiden skulde forlænges til 10 Timer om Dagen i 8 Maaneder og 9 Timer i 4 Maaneder og 1 Time mere i Høstens Tid. Kreaturpassernes Arbejdstid skulde være 10 Timer daglig hele Aaret og deres Fridage skulde afskaffes.

7) De almindelige Bestemmelser var fuldstændig omkalfatrede, saaledes at de i Stedet for at være til Beskyttelse for Arbejderne var bleven til Skade for disse.

Man krævede, at der skulde være fuldstændig Frihed for Arbejdsgiverne til at tvinge Arbejderne enkeltvis til at gaa for en endnu mindre Løn, krævede at Arbejdsgiverne skulde kunne nægte at beskæftige organiserede Arbejdere, og endelig krævede man alle Regler for Behandling af faglig Strid slettede og Uoverensstemmelser mellem Organisationen eller Klager fra Medlemmerne henvistes til Domstolene. — —

Dette Forslag var saaledes et fuldgyldigt Udtryk for den arbejderfjendske Stemning, som gennem 1½ Aars Politik og Agitation var opelsket af den reaktionære og snæversynede Storbonderegering.

Vor Stilling til dette Forslag var ganske klar. Paa dette Forslag kunde vi ikke forhandle, og dette meddelte vi Arbejdsgiverforeningen, straks vi kom sammen. Vi vilde kun forhandle paa Basis ag den gældende Overenskomst, og hvor Arbejdsgiverne ønskede denne ændret, maatte de bevise Nødvendigheden eller Berettigelsen af deres Krav.

En god og lykkevarslende Kongres

Selv om Kongressen er en stadig, regelmæssig tilbagevendende Begivenhed, saa er det ikke destomindre alligevel en stor Begivenhed.

Kongresserne er som Mærkepæle eller Milesten i vor Bevægelses Tilværelse, der viser til hvilket Stadium Organisationen er naaet, saavel udad som indad til.

Socialdemokratiets Formand, Folketingsmand **Fr. Andersen.**

Den nylig afsluttede Kongres var et glædeligt og løfterigt Bevis paa, hvor langt vor Organisation, trods alle de Vanskeligheder, den har haft at kæmpe med, paa næsten alle Omraader, den forbitrede Modstand, den har mødt fra vore Arbejdsgivere, dog alligevel er naaet frem. Antallet af Kongressens Delegerede viser jo i sig selv, at de organiserede Landarbejdere ikke længere er en faatallig Flok, men trods alt hører til de talstærke Organisationer, som alene i Kraft af sin Størrelse maa tiltvinge sig Opmærksomhed og Hensyn.

Men var denne Kongres saaledes ved sin blotte Tilstedeværelse, sit Omfang, et Vidnesbyrd om vor Organisations Betydning, saa var den det ikke mindre ved hele sit Forløb, ved den Maade, som Forhandlingerne blev ført paa. Det var ikke smaaligt Kævleri, ørkesløst Tærsken Langhalm paa ligegyldige Smaating, der prægede Forhandlingerne.

Nej, det var Realitetssans, Evnen til at skelne mellem væsentligt og uvæsentligt, organisationsmæssig Forstaaelse.

Den, der skriver disse Linier, har deltaget i alle de Kongresser, vort Forbund har holdt indtil Dato, og kan fuldtud underskrive den Opfattelse, som flere af de Delegerede gav Udtryk for med følgende Vending:

»Dette er den bedste Kongres, vi endnu har haft.«

Det var et meget stort Arbejdsmateriale, Kongressen havde til Behandling, en Masse forskellige Forslag skulde drøftes og afgøres, men man naaede igennem Arbejdet, uden at Tiden trak ud over det, som af Hensyn til de Delegerede var beregnet, og uden at Behandlingen af de mange forskellige Spørgsmaal udartede til Jaskeri.

Dette beviser bedst denne Kongres' Kvalitet, at den, skønt den udrettede overordentligt meget, alligevel havde god Tid.

Landbrugsminister **Kr. Bording.**

Det centrale i Kongressens Forhandlinger var ganske selvfølgeligt Overenskomstforholdene og Arbejdsløsheden.

Hvorledes opnaar vi de bedst mulige Løn- og Arbejdsvilkaar, og hvorledes kan vi mest virkningsfuldt optage Kampen mod Arbejdsløsheden? Herom samlede Interessen og grupperede de forskellige Spørgsmaal sig.

Naturligvis var der afvigende Anskuelser om Veje og Midler, men de modstridende Opfattelser var dog ikke stærkere end de i saa godt som alle Tilfælde lod sig forene i en fælles Beslutning.

Det er i saa Henseende betegnende, at endskønt omkring 40 Talere havde Ordet til Beretningen, og der blandt disse selvfølgelig var en og anden, som havde dette eller hint at anke over, saa godkendtes Beretningen dog aldeles enstemmigt; dette gælder baade for Forbundet og Arbejdsløshedskassen.

Vi bringer i dette og de følgende Numre af Landarbejderbladet et sammentrængt Referat af Kongressens Forhandlinger, og skal iøvrigt holde vore Medlemmer underrettet om de Ændringer, der er foretaget i Forbundets Love og Arbejdsløshedskassens Vedtægter, saavel som om de Nyvalg, der har

Landstingsmand **Peder Hedebol.**

fundet Sted til Hovedbestyrelsen.

Pladshensyn forbyder os at bringe alle disse Oplysninger i dette Nummer.

Nedenfor citerer vi af en Artikel, som vor gamle Kampfælle, Landstingsmand Peder Hedebol, forleden skrev i »Social-Demokraten«.

Hedebol slutter sin Omtale af Kongressen med følgende Ord:

»Alt i alt var denne Kongres en stor og imponerende Mønstring af Arbejderbevægelsens Tropper paa det danske Bondeland. Alt er ikke opdyrket endnu, langt fra, men Rammen er der, hel og fasttømret, og Kongressens Forhandlinger gav Løfte om, at inden mange Aar er gaaet vil de danske Landarbejdere staa lige saa tæt sluttet i faglig Henseende, som Tilfældet er med Arbejderne i de danske Byer.«

Næste Nr. af Landarbejderbladet udk. Fredag d. 1. Aug.

Fotografiet af Kongressen,

hvorefter omstaaende Cliché er taget, kan faas ved Henvendelse til vort Kontor.

Prisen pr. Stk. er Kr. 4,00.

Landarbejderforbundets 6. Kongres.

En politisk Udtalelse fra vor Kongres.

De organiserede Landarbejdere udtaler deres Tillid til Regeringen og tilsiger den deres Støtte for Fremtiden i dens Kamp mod de reaktionære Kræfter i Landstinget.

Paa Foranledning af Hjørring Amts Kredsorganisation kom vor Kongres ind paa at beskæftige sig med Spørgsmaalet om en Udtalelse overfor Offentligheden i Anledning af den politiske Situation. Efter en ganske kort Diskussion vedtoges nedenstaaende enstemmigt:

Landarbejderforbundets Kongres, der tæller Repræsentanter for Arbejderbefolkningen paa Landet i alle Dele af Danmark, udtaler sin Glæde over Socialdemokratiets stolte Valgsejr den 11. April. Ved denne Sejr styrtedes den tidligere reaktionære Regering og det arbejderfjendtlige Folketingsflertal, fremgaaet ved de paa ukonstitutionel Maade i 1920 indledede Begivenheder, blev bragt til Fald.

Af Valget fremgik en ny Regering, som er Repræsentant for det arbejdende Folk i Danmark, og som er en Garanti for, at Højfinansens Indflydelse paa dansk Politik er forbi, og for at dansk Politik ikke mere vil blive ført med ensidig Hensyntagen til Storbondeinteresser.

Kongressen udtaler sin uforbeholdne Tillid til Ministeriet Stauning og Tilslutning til dettes Program, herunder dets Jord- og Skatteprogram. Denne Tillid er og vil vedblive at være urokket af de Bagholdsangreb, der rettes mod Ministeriet af den reaktionære Presse og jo forøvrigt ogsaa af det radikale Partis Hovedorgan »Politiken«.

Kongressen udtaler sin Anerkendelse af de Bestræbelser, Regeringen har udfoldet for at sikre den danske Valuta og dermed beskytte Smaakaarshjemmene overalt i Landet mod al den Uro og Fortræd, som flyder af Kronens forringede Værdi. Man udtaler sin Forundring over, at Landstingets Flertal, trods Valgdagens Resultat, har turdet standse Regeringens Forslag og dermed opretholde den hidtilværende usikre Tilstand, der undergraver Sparsommeligheden og bringer Hjemmenes Økonomi i Fare.

Skønt Valgdagen den 11. April bragte Socialdemokratiet en meget stor Fremgang, ikke mindst paa Landet, findes endnu meget store Reserver derude, Klassefæller, som endnu gaar i de antisocialistiske Partiers Ledebaand eller er politisk uinteresserede. Kongressen tilsiger de organiserede Landarbejderes kraftige Medvirken til politisk Oplysning i deres Kredse overfor det forestaaende Landstingsvalg og — om fornødent — en ny Styrkeprøve ved Nyvalg til det danske Folketing.

Statsm. Stauning taler ved vor Kongres.

Blandt de Gæster, som var personlig indbudt til vor Kongres, var Statsminister Stauning. Denne Indbydelse skyldtes ikke alene, at man gerne ønskede at se Chefen for Danmarks første Arbejderregering paa vor Kongres, men det er ogsaa en gammel Tradition, at Stauning er tilstede, naar vi holder Kongres; det har været Tilfældet siden 1915. Han var som bekendt i sin Tid Medlem af Forbundets Hovedbestyrelse, og vor Bevægelse skylder ham overordentligt meget.

Ministeren kunde ikke være tilstede ved Aabningsmødet, men han kom om Mandagen, hvor han tog Ordet under Formiddagsmødet. Hilst med bragende Haandklap og Hurraer, udtalte han bl. a.:

Jeg takker Landarbejderne for Indbydelsen til at overvære denne Kongres og takker for den Modtagelse, jeg har faaet. Naar jeg tænker paa Landarbejderne for 10 Aar siden og saa ser denne Kongres, forstaar jeg den Nytte, De har haft af Organisationen. Jeg siger ogsaa Landarbejderne Tak for Deres Andel i Valgsejren den 11. April. Nu har Arbejderne Magten i dette Land, og vi beholder denne Magt, saa længe vi kan gavne Arbejdernes Interesser Naar vi ikke kan det længer, gaar vi ud til Vælgerne og appellerer til dem.

Landarbejdere! Vær med til at styrke Socialdemokratiets Organisationer og dermed til at forberede det Tidspunkt, da vi har sikkert Flertal i det danske Folk. Et Leve for den danske Arbejderbevægelse, By og Land i fælles Samarbejde! (Hurra! Stauning leve!)

Landarbejdernes Sangbog

haves endnu paa Oplag og sælges ved Bestilling gennem Afdelingerne for 90 Øre pr. Stk.

Bestil snarest en Sangbog.

Fra Sekretariatet.

Afdelingsformænd og andre Tillidsmænd, der i den senere Tid har tilskrevet Forbundet, bedes holde os undskyldt, at det ikke har været os muligt at besvare alle de i de sidste to Uger indkomne Breve saa hurtigt, som vi gerne selv ønsker.

Kongressen og Forberedelserne til denne har naturligvis i høj Grad lagt Beslag paa vor Tid og Arbejdskraft.

Vi har i videst muligt Omfang søgt at ekspedere alle presserende Sager straks og kiler nu paa af alle Kræfter for at faa den henliggende Korrespondance fra Haanden og haaber at være paa lige Fod i indeværende Uge.

Oscar Levinsen.

HUSK AT FRANKERE BREVENE

Da det ofte hænder, at vi modtager ufrankerede Breve, og dermed paaføres unødvendige Omkostninger i Form af Strafporto skal vi henstille til Afdelingerne nøje at passe, at Brevene ved Afsendelsen altid er frankerede.

Sæby-Buerup Afdeling. Afdelingens Udflugt arrangeres ikke som meddelt til Kalundborg, men til Korsør. **Chr. Larsen.**

Borre Afdeling. Hjertelig Tak bringes herved mine Kammerater, som har hjulpet mig under min Sygdom.

L. P. Pedersen, Nyborre.

Kirkerup Afdeling afholder Hjorteskydning og Salonpræmieskydning Søndag den 27 Juli i Sørbymagle. Skydningen begynder Kl. 10 Form. Første Præmie til Hjorten 20 Kr. De nærmeste Afdelinger og Partifæller indbydes. **Chr. Nielsen.**

Slangerup Afdeling foretager en Sommerudflugt til Farum Søndag den 3. August. Medlemmer, som har Lyst til at deltage, bedes give Møde paa Slangerup Banegaard Kl. 10¼ Form. **Bestyrelsen.**

Slangerup Afdeling. Efter Indbydelse fra socialdemokratisk Forening i Frederikssund stiller Slangerup Landarbejderforening med Fanen i Frederikssund Søndag den 27. ds. for at deltage i en Fest, som vil blive afholdt paa Kalvøen. Kredsens Folketingskandidat, Hr. Alsing Andersen, samt Forsvarsminister L. Rasmussen kommer tilstede som Talere. Medlemmer, som har Lyst at deltage, bedes give Møde paa Banepladsen Kl. 3½. **Bestyrelsen.**

Ubby Afdeling har Valgt Hjalmar Jensen, Klouby pr. Forsinge, til Formand; Jens Larsen, Kelleklinte pr. Jerslev, til Kasserer og Johannes Kristoffersen, Ubby pr. Jerslev, til Kontrolbestyrer. **Bestyrelsen.**

Forbundet har i Juni 1924 modtaget nedennævnte Kontingent m. v.

SJÆLLAND	For Juni	For Maj og Restanc.	Afdelinge-materiale
Aarby	232,50		11,40
Allerslev	71,50		3.80
Alsted	54,00		3.60
Aversi-Thybjerg	158,00		—,22
Baarse		52,00	
Benløse		21,50	
Bjergby-Mørkøv		35,00	
Bogø	36,00		
Borre (Møen)			
Borsholm	70,00		5,55
Boslunde	89,00		4,10
Brorup-Valby	46,00		
Dalby		30,50	
Dalmose			
Dame-Fanefjord (Møen)	153,00		
Damsholte (Møen)	346,00		5,25
Egerslevmagle	43,50		
Esbønderup	10,50		—,40
Everdrup			
Faxe	102,00		
Fensmark	38,00		
Flakkebjerg	31,50		
Fodby	28,00	28,00	—,85
Fredensborg	35,00	84,00	
Frøslev			
Fuglebjerg	161,50		5,00
Fuglede			
Følleslev-Særslev		24,50	
Ganløse	76,00		6,00
Gevninge-Herslev	55,50		
Gimlinge	14,00		
Glumsø	72,50		
Gunderslev	95,00		
Gundsølille			
Gundsømagle	38,50		
Gørløse-Sigerslev		14,00	
Haarlev			
Hammer		44,00	
Haraldsted	173,00		13,70
Haslev	33,00		2,07
Hastrup-Særløse	17,50		
Hellested			
Helsinge-Drøsselbjerg	139,50	106,00	
Helsinge-Valby	14,50		
Herfølge	67,00		
Herlev	201,00		
Herlufmagle	52,50		
Herstederne	66,00	64,00	2,75
Hillerød			
Hjembæk	86,50		
Hjertebjerg (Møen)	145,00		
Hyllinge	169,50	117,00	
Hørve	10,50		
Jordløse			
Jungshoved	47,00		
Jydstrup	145,00		
Jægerspris	38,00		1,75
Karlslunde	108,50		
Kr. Hyllinge		80,00	
Kirkerup	66,00		
Kr. Saaby-Rye-Sonnerup		40,50	
Kjøng	94,50		6,25
Klippinge		43,00	
Kongsted	141,50		16,25
Kongstrup-Tølløse	119,50		
Kundby	173,50		3,50
Kværkeby	31,50		
Københavns	114,50		
Lejre			
Lellinge		27,00	
Lundby	18,00		

SJÆLLAND	For Juni	For Maj og Restanc.	Afdelinge-materiale
Løve	21,00		
Magleby (Møen)	119,00	99,50	
Mern	194,50		
Munke-Bjergby	17,50		
Mørdrup	35,00		
Nidløse			
Nordrup	5,50	5,50	
Nyraad		50,00	
Nærum	57,50		
Næstelsø-Brandelev	61,00		
Ondløse		73,50	1,14
Ottestrup-Sorterup		64,00	
Ourø		14,00	
Præstø	88,00		
Raklev	80,00	65,00	14,85
Regstrup	142,00	84,00	
Ringsted		43,50	
Roholte			
Ruds-Vedby	120,50		4,20
Rønnebæk		44,50	
Rørby	28,00		
Samsø			
Sengeløse			
Skamstrup		52,50	
Skibby			
Skørpinge-Faardrup	21,00		
Slangerup	88,00	46,00	
Sludstrup			
Smørum			
Snesere	55,00	215,00	16,00
Sneslev	42,00		
Sorø	56,00	21,00	
Spjellerup	13,00		2,00
Stege (Møen)	93,00	98,00	50,00
Stenmagle	61,00		1,05
Stensved	152,00		7,72
Stigsnæs	152,00		
Stillinge	84,00		
Storehedinge			
St. Merløse		273,00	
Svallerup		54,50	
Sværdborg	61,00		
Syv			
Sæby-Buerup	69,50		3,50
Terslev		92,00	
Thestrup			
Thorslunde-Ishøj			
Thune	91,00		3,50
Thureby	57,00		
Tjæreby		21,00	
Toksværd			
Tornemark		18,50	
Tudsenæs	71,00		3,50
Tømmerup	13,00		
Ubby			
Uggerløse	21,00		
Ulsø	170,50		
Valløby			
Vejlø	119,00		
Vemmelev-Hemmeshøj	31,50		1,50
V. Egede	56,50		
Vetterslev-Hømb	44,50		5,25
Viemose		46,00	
Vig			
Vindinge			
Viskinge			
Volderslev-Gørslev	115,50		
Vordingborg	266,50		
Værslev	43,00		2,10
Ølstykke	30,00		
Ørslev	91,00		
Ørsted	52,00	45,00	—,40

hvorfor herved kvitteres $^{8}/_{7}$ 24. **Lorents Petersen.**

FORLANG ALTID
OTTO MØNSTED A/S
OMA
PLANTE-MARGARINE

Landarbejdernes Forsikring i Husmændenes Ulykkesforsikring

omfatter

1) Dagpenge i de første 13 Uger ved Ulykkestilfælde, som sker **paa Arbejdspladsen.**
2) Dagpenge i indtil 1 Aar, samt Invaliditets- eller Dødserstatning ved Ulykkestiltælde, som indtræffer **udenfor Arbejdspladsen.**

Dagpenge udbetales hver 10.—12. Dag. Kulant Behandling.

Indtegning sker ved Henvendelse til Afdelingsbestyreren.

Ryg

FLAG

hver Dag

en FLAG Dag!

SKANDINAVIEN AMERIKA LINIE

Eneste direkte Ruter fra København til

Amerika og Kanada

S/S »Oscar II.« afg. 7. August.

Følgende Skibe vil **anløbe Halifax,** N. S., for Landstigning og Viderebefordring af Passagerer til **kanadiske Stationer:**
»Oscar II« 7. August, **»United States«** 2. Oktober og 13. November.

(NB. **Ingen Pasvisering** for Passagerer til **Kanada**).

Nærmere Oplysninger ved Henvendelse til

Passager-Afdelingen,
Kongens Nytorv 8 (Telf. 4700).

Patent-Strikkemaskinen Ideal

Fineste engelske Fabrikat

PATENTERET

Bedst og billigst
Arbejde modtages
Forlang Prospekt

Skandinavisk Handels-Compagni
Amagerboulevard 129 · København C.

TUNGHØRE!

„ARKUSTIK"S Lomme- og Bordapparater, 9 Typer, er uden Bilyd, praktiske, anerk. og dog **billige.** Sendes paa Prøve. Katalog paa Forlangende. Gratis Demonstration.

V. Ingerslev & Co., Eneforh.
Købmagerg. 69. København K

Stjerne-Lager

er

den bedste Bajer i Danmark.

Faas overalt!

Køb hos vore Annoncører!

ZEBRA

PASTA OVNSVÆRTE

Sparer Tid og Arbejde
Giver en dybsort Glans

Hvis De vil prøve en flydende Ovnsværte, forsøg da

„ZEBO"

EXPRES RUTE til Amerika og Canada

Verdens hurtigste Dampere
Kun 8 Dages Rejse
Danmark-Amerika.
Alle Pladser i Separatkahytter
Ill. Rejsehaandbog og nyeste Beretninger om CANADA erholdes tilsendt af
Generalagent C. MOGENSEN
Nyhavn 1. København K.
Billigste Billetter til Syd-Amerika og Australien.

Gratis

sendes vort nye ill. Katalog over alle Sanitets-, Toilet-, Gummivarer og gode Bøger. Betydelig nedsatte Priser. Nyt Hovedkatalog. 44 Sider med 200 Ill., mod 75 Øre i Frim. Firmaet **Samariten,** Kbhvn. K. Afd. 29

Bevar Sundheden!

Spis daglig ægte Bi-Honning.

Billigst i Danmark.

6 Pd. 7 Kr. 9 Pd. 10 Kr. inkl Spande. Sendes overalt pr. Postopkrævning. Bestilling paa mindst 18 Pd. portofrit.

Københavns Honninghus, Graabrødretorv 4, København K.
Telf. 6024. Største og ældste Specialfirma. Grundlagt 1829.

Averter i Landarbejderbladet.

Husmandsbrandkassen for Danmark

(120.000 Medlemmer, 1050 Mill. Kr. Forsikringssum).

I **Afdelingen for faste Ejendomme** optages: med **blødt Tag,** alle Ejendomme paa Landet, naar Forsikringssummen ved **Indtegningen** ikke overstiger 30,000 Kr., med **blandet Tag,** naar den ikke overstiger 40,000 Kr., og med **haardt Tag,** naar den ikke overstiger 50,000 Kr.

I **Afdelingen for Løsøre** optages: Løsøre beroende i faste Ejendomme overalt i Danmark, saavel paa Landet som i Stationsbyer og Købstæder.

I **Tyendeafdelingen** optages: Tyendeejendele uden Hensyn til, hvor disse befinder sig i Danmark.

Moderate Præmier. Kulant Behandling Hurtig Afregning.

Nærmere Oplysninger faas ved Henvendelse til Distriktsforstanderne, Sognetillidsmændene eller til Hovedkontoret Gl. Kongevej 5, København B. Telefon 5150.

Landarbejdere, Landmænd og andre, som agter at rejse til

CANADA

vil ved Ankomsten faa anvist Arbejde ved Landbruget.

Afrejse fra Køberhavn og Esbjerg hver Uge for

WHITE STARLINE

Kæmpe Ekspresdampere.

Celtic 21000, Cedric 21000, Pittsburgh 17000, Regina 17000, Doric 16000 Tons m. fl. sejler paa Canada-Ruten.

INGEN PASVISERING, INGEN INDVANDRINGSSKAT.

Alle nærm. Opl. medd. Joachim Prahl, Generalagent. Nyhavn 5, Kbh. K. Tlf. 7926

Afdelingsmeddelelser og Annoncer.

Paa given Foranledning skal vi meddele, at Afdelingsmeddelelser skal sendes til Bladets Kontor, og Annoncer skal sendes til Hr. Willy Carlsen, Nr. Farimagsgade 47, St., København K.

Altsaa alle Meddelser angaaende Møder og Generalforsamlinger skal sendes til Bladets Kontor, Azaleavej 22, Valby, København, og ikke til Annonceekspeditionen eller Trykkeriet, som nogle Afdelingsledere gør det.

Abonner paa

LANDARBEJDRBLADET

Red.: Marius Olsen. — Rasmussen & Rughs Bogtrykkeri, Læderstræde 11, Kbhvn. K

LANDARBEIDERBLADET
SJÆLLAND

ORGAN FOR LANDARBEIDERFORBUNDET I DANMARK.

Nr. 25 **Fredag den 1. August 1924** **10. Aargang.**

Landarbejdernes Rigsdag

Kongressens anden Dag. — Regnskabet enstemmigt godkendt. — En Række vigtige Spørgsmaal afgøres.

(Fortsat.)

Efter at Diskussionen om Beretningen og de hertil knyttede Forslag var afsluttet som refereret i sidste Nr. af vort Blad, afgav Mandatudvalget en Indstilling til Kongressen, som vedtoges; samtlige Mandater godkendtes med Undtagelse af et. Ogsaa den fra det nedsatte Lønningsudvalg fremkomne Indstilling vedtoges. Dirigenten oplæste følgende Telegram, som var indløbet:

»En kammeratlig Hilsen til Deltagerne i Kongressen, samt Ønsket om, at det Arbejde, som I paa Kongressen udfører, maa blive til Gavn for vor Organisation og Højnelse for vor Stand. »Fremad mod Maalet«.

For samtlige Roearbejdere paa Sønderby Kaserne, den 14. Juli 1924.

Axel Andersen.«

Telegrammet modtoges med Bifald. Hovedkasserer Lorents Petersen fik derefter Ordet og forelagde det reviderede Regnskab for den forløbne Kongresperiode, idet han redegjorde for de forskellige Poster.

To Forslag vedrørende henholdsvis Afdelingernes Ret til Forskud af Mærker og Spørgsmaalet om Forbundets Anskaffelse af Girokonto hos Postvæsenet behandledes under dette Punkt paa Dagsordenen. Efter at Lorents Petersen ogsaa havde redegjort for disse Spørgsmaal, blev Forslagene taget tilbage.

Regnskabet blev, efter at et Par Talere havde haft Ordet, enstemmigt godkendt.

Tilslutning til De samv. Fagforbund.

Af Hensyn til, at Repræsentanten for De samv. Fagforbund, Sekretær Nygaard, ikke kunde deltage i Kongressen næste Dag, gik man over til Behandling af Punkt 8 paa Dagsordenen.

Under dette Punkt forelaa et Forslag fra Nr. Hald Herreds Hovedafdeling om Forbundets Udmeldelse af De samv. Fagforbund. Som Ordfører for Forslagsstillerne havde Jens Chr. Jensen Ordet for at motivere Forslaget; efter at Oscar Levinsen og Sekretær Nygaard havde haft Ordet og redegjort for vort Forbunds Stilling overfor Hovedorganisationen, tog Forslagsstillerne Forslaget tilbage, og Kongressen gav aldeles enstemmigt sin Tilslutning til vor fortsatte Forbliven i D. s. F.

Man gik derefter over til Behandling af

Forslag til Ændringer af Lovene.

Der forelaa ikke mindre end 38 Forslag. Formanden gennemgik Forslagene og motiverede Hovedbestyrelsens Stilling til dem; efter at en Række Talere havde haft Ordet, dels som Ordførere for de stillede Forslag og dels for almindelige Indlæg i Debatten, vedtoges det at nedsætte et Udvalg til at samarbejde de forskellige Forslag og fremkomme med en Indstilling paa næste Møde.

Udvalget kom til at bestaa af følgende:

Søren Christensen, Maribo.
Jens Larsen, Hyllinge.
Martin Madsen, Ørritslev.
H. M. Madsen, Ørsbjerg.
Viggo Schwartz, Gloslunde.
Th. Andersen, Vrejlev
Niels Nielsen, Kolind.
Chr. Larsen, Sæby Buerup.
Niels Skovlund, Skanderborg.
Johs. Henningsen, Ønslev.
Jens Hansen, Møen.
Jens Sørensen, Smørum.
Emil Jensen, St. Merløse.
Ludvig Andersen, Skibby.
Rasmus Nielsen, Mern.
Oscar Levinsen.
Lorentz Petersen.
Sofus Westergaard.
Carl Westergaard, Odense.
Alfred Christiansen, Kundby.
Hjalmar Ibsen, Bornholm.
Jens Baltzer, Langeland.
Michael Andersen, Agtrup.
Jens Helldorff, Meetz, Sønderjylland.

Hermed sluttede Mandagens Forhandlinger. Forinden havde Landstingsmand C. F. Sørensen Ordet for at tage Afsked med Kongressen.

Paa Forslag af en Delegeret vedtoges det at afsende følgende Telegram til Forretningsfører Lyngsie, som for Tiden ligger syg i sit Hjem:

»Landarbejdernes Kongres sender den danske Arbejderstands mangeaarige, utrættelige Forkæmper sin Hilsen med Ønske om, at vi mange Aar endnu maa se dig forrest i Kampen for Arbejderklassens fælles Sag.«

Med soc. Hilsen.

M. Olsen,
Kongressens Dirigent.

Kongressens 3die Dag.

Som Ordfører for det Dagen forud nedsatte Lovudvalg fik Oscar Levinsen Ordet for at forelægge Udvalgets Indstilling.

Indstillingen var enstemmig med Undtagelse af Forslagene Nr. 24 og 25; for disse to Forslags Vedkommende, der angik Mærkesystemet, fore-

laa en Mindretalsindstilling. Som Ordfører for denne Indstilling havde Skovlund, Skanderborg, Ordet. Mindretalsindstillingen forkastedes, og Lovudvalgets samlede Indstilling vedtoges derefter enstemmigt.

Med Hensyn til de Ændringer, der herefter er gennemført i Forbundslovene, henvises til den Redegørelse, som findes andet Steds i Bladet.

Under Behandlingen af Lovændringerne vedtoges iøvrigt følgende Resolutioner:

»Idet Lovudvalget udtaler som sin bestemte Anskuelse, at det efter hele den Organisations Form, vi har, og efter den Arbejdsmetode, der anvendes, anses for absolut formaalstjenligt, at Afdelingerne staar tilsluttet en Kredsorganisation eller Hovedafdeling og enstemmig tilraader, at de i deres egen velforstaaede Interesse indmelder sig i disse, henstiller Udvalget til Kongressen at forkaste Forslag Nr. 30, da man befrygter, at et saadant Forslags Vedtagelse i visse Tilfælde kan blive en Sovepude for de mindre virksomme Kredsorganisationer; det foreslaas at henstille til Kongressen at overdrage Hovedbestyrelsen at fastsætte Kredsenes Omraade og nærmere at overveje paa hvilken Maade, man kan befordre Afdelingernes Tilslutning til de godkendte Kredsorganisationer og Hovedafdelinger.«

— —

»Idet Kongressen tager til Efterretning, at Forbundsledelsen hidtil ikke har taget Betaling for Mærker, som Forbundet gennem en foretaget Undersøgelse har konstateret var faldet ud af et Medlems Bog, eller paa anden Maade bortkommet, giver Kongressen sin Tilslutning til denne Praksis ogsaa for Fremtiden, men understreger, at forinden saadan Eftergivelse af bortkomne Mærker finder Sted, maa Forbundsledelsen gennem Revision eller paa anden betryggende Maade erkyndige sig om, at Mærkerne er bortkomne uden at være indsat eller kunde tænkes at være indsat i andre Medlemsbøger.«

Sygehjælpekassen.

Under Punkt 6 paa Dagsordenen konstituerede Kongressen sig som Generalforsamling i Landarbejdernes Sygehjælpekasse for at vedtage, hvad der formelt var nødvendigt i Henhold til Kassens Love.

Oscar Levinsen forelagde Sagen og stillede følgende Forslag:

Idet Kongressen beslutter at ophæve Landarbejdernes Sygehjælpekasse og afskrive det Beløb, Sygehjælpekassen er Forbundet skyldig paa Forbundets Status, vedtager Kongressen følgende. (Se Paragraf 68 i de andet Steds gengivne Lovændringer).

Forslag angaaende Oprettelse af et Spare- og Sikringsfond.

Formanden forelagde Forslag om Oprettelse af et Spare- og Sikringsfond for Forbundets Medlemmer samt udarbejdede Regler for et saadant Fond; han gjorde opmærksom paa, at Spørgsmaalet havde været drøftet ved flere Kredsmøder; nogen stærk Tilslutning til Tanken havde dog ikke gjort sig gældende.

Tiden til at realisere denne var rimeligvis ikke inde endnu.

Naar Hovedbestyrelsen alligevel forelagde Forslaget for Kongressen, var det for at give denne Lejlighed til at drøfte Spørgsmaalet. Taleren understregede stærkt, at Tilslutningen til et saadant Fond naturligvis maatte hvile paa fuldkommen Frivillighed.

Flere Talere havde Ordet. Det erkendtes, at Tanken var vanskelig at udføre, naar man var betænkelig ved at tage Sagen op paa nuværende Tidspunkt. Efter nogen Drøftelse blev Forslaget forkastet.

En Flabethed fra Jyderup

Naar Roeentreprenør Hansen yder Fattighjælp.

Et af vore Medlemmer, A. O., var i Fjor saa — uheldig kan man sige — at faa Arbejde hos Roeentreprenør C. S. Hansen, Jyderup, der beskæftigede ham ved Lugning af Sukkerroer paa »Jungshovedgaard«. Da Tiden for Efterbetalingen for dette Arbejde kom, skrev vort Medlem til Entreprenøren og bad ham sende Pengene, 277 Kr. 80 Øre, til hans nuværende Opholdssted paa Fyen. Det behagede imidlertid ikke Hr. Entreprenøren at svare paa dette Brev, hvorfor A. O. fik sin Afdelingsformand til at skrive for sig. Formanden henviste i sit Brev til, at A. O. tidligere havde faaet et Forskud paa 5 Kr. af Efterbetalingen. Heller ikke paa denne Henvendelse fandt Hans Stormægtighed G. S. Hansen fra Jyderup sig foranlediget til at svare, og Forbundskontoret fik derfor Anmodning om at tage sig af Sagen.

Vi skrev — som det er vor Vane — et overordentlig høfligt Brev, fremstillede Sagen og bad os vort Medlems Tilgodehavende tilsendt til Viderebesørgelse. Saa endelig nedlod Hans Excellense Hansen sig til at svare. Med en skidtvigtig Forvalter E. Jensen som Penneførør meddelte han os i en hoven Tone, at naar A. O. mødte med gyldigt Bevis for Grunden til hans Udeblivelse fra Optagningen, vilde han kunne faa sine Penge »og dermed vil jeg betragte den Sag som færdig«. Angaaende det af den paagældende Afdelingsformand omtalte Forskud paa 5 Kr. serverede han følgende Flabethed:

> »Angaaende Skrivelsen fra Deres Afdeling om, at han skulde have modtaget 5 Kr. i Forskud paa Efterbetaling, vil jeg herved benægte; han har hos mig faaet 5 Kr., men det har jeg betragtet som privat Godgørenhed eller rettere sagt: *som en Slags Fattighjælp*, da A. O. ikke paa dette Tidspunkt havde en eneste Øre tilgode hos mig.«

Naturligvis meddelte vi den fattighjælpudstedende Udsveder, at hverken vi eller A. O. agtede at stille til Parade hos ham for at faa de Penge, som A. O. ærlig og redelig har tjent og som Udsvedere har hævet til ham hos Forpagter Boserup. Fordringen er gaaet til retslig Inddrivelse, og A. O. skal nok faa sine Penge enten C. G. Hansen og hans kæphøje Underforvalter piber eller fløjter.

Naar vi omtaler Sagen mere udførlig end saa mange andre lige saa typiske Efterbetalingsnægtelser, er det paa Grund af Entreprenør Hansens bundsjofle Opfattelse af de Arbejdere, der danner Basis for hele hans Snyltertilværelse. Dette Rudiment, som lever fedt og bredt paa Arbejdernes og deres Organisationers Arbejde, generer sig ikke for at betegne et ydet Forskud paa fortjent Arbejdsløn som Fattighjælp. At han heller ikke generer sig for at prøve paa at snyde sig til den resterende »Fattighjælp«, var vel ikke mere, end man kunde vente. Man forstaar ikke, at Roearbejderne vedblivende vil lade Folk af C. G. Hansens Kaliber snylte paa sig. Det er absolut unødvendigt at yde Udsvedergebyr for at faa Roearbejde. I de senere Aar har vor egen Organisation jo kunnet anvise baade Foraar og Efteraar *mere* overenskomstmæssigt betalt Roearbejde, end der har været Folk til. Anvisningen er fuldkommen gratis, og der anvises kun Arbejde hos Arbejdsgivere, der forud har forpligtet sig til at betale overenskomstmæssig Pris.

Og desværre er Hr. Hansen fra Jyderup jo langt fra den eneste »Entreprenør«, der har forsøgt at spille Stormægtighed for Arbejdernes Penge. Nede i Nykøbing F. maatte vor lokale Afdeling forleden bede Statspolitiet om at tage en anden Udsveder ved Vingebenet, inden han havde faaet Tid til at formøble vore Kammeraters Efterbetaling paa Byens mest obskure Beværtninger.

Skulde det vise sig nødvendigt, skal vi efterhaanden her i »Lanarbejderbladet« tage frem til nærmere Beskuelse nogle af de Godtfolk, som nok vil lave sig en magelig og indbringende Geschæft som »Roeentreprenører«, men glemmer det nødvendige Hensyn til de Folk, de lever af at udsvede, og vi skal garantere d'Hrr. Hansen og Konsorter for, at ingen organiseret Landarbejder skal blive holdt uvidende om deres Meriter, saaledes at det efterhaanden skal blive dem ret svært at leve af organiserede Arbejderes Sved.

V. R.

Afdelingsmeddelelser og Annoncer.

Paa given Foranledning skal vi meddele, at Afdelingsmeddelelser skal sendes til Bladets Kontor, og Annoncer skal sendes til Hr. Willy Carlsen, Nr. Farimagsgade 47, St., København K.

Altsaa alle Meddelser angaaende Møder og Generalforsamlinger skal sendes til Bladets Kontor, Azaleavej 22, Valby, København, og ikke til Annonceekspeditionen eller Trykkeriet, som nogle Afdelingsledere gør det.

Everdrup Afdeling har genvalgt Kristjan Jensen, Flintemose, til Formand og Kassererog valgt Hans Olsen, Engelstrup, til Næstformand. Til Kontrolbestyrer og Tillidsmand for Brand- og Ulykkesforsikringen valgtes Formanden. Kontroltiden fastsattes for Dagene Mandag—Fredag til Kl. 10—11 og for Lørdag til Kl. 3—4.

Kr. Jensen.

Nordsjællands Kredsorganisation afholder Repræsentantskabsmøde paa Hotel København i Hillerød Søndag den 17. August Kl. 12½, hvor alle Afdelinger, som hører under Kredsen, bedes lade sig repræsentere med 1 Mand for hver 10 Medlemmer, foruden Formanden, da der er vigtige Sager paa Dagsordenen fra Kongressen, og Beretning fra samem.

De Afdelinger, som endnu ikke har været under Kredsorganisationen, bedes ogsaa at lade sig repræsentere den Dag, saa de kan faa lidt Oplysning angaaende Virksomheden.

Robert M. Hildebrandt.

Fredensborg Afdeling afholder Medlemsmøde hos Robert M. Hildebrandt Lørdag den 9. August Kl. 8, hvortil alle Medlemmerne bedes at give Møde i egen Interesse og høre Beretningen fra Kongressen. Den fremtidige Virksomhed vil blive drøftet.

Robert M. Hildebrandt.

Ringsted Kredsorganisation afholder sin aarlige Generalforsamling Søndag den 10. August Kl. 10 hos Gæstgiver Guldbrandsen, St. Hansgade, Ringsted, hvortil alle Kredsens Medlemmer indbydes, men kun Repræsentanterne har Stemme- og Taleret.

Karl Jensen.

Københavns Afdeling afholder ekstra Generalforsamling Søndag den 10. August Kl. 10½ pr. i Kommunekælderen, Gothersgade 155. Dagsorden: Beretning fra Kongressen og Afdelingens Stilling til denne. Skriftlig indbudt er Oskar Levinsen, Lorents Petersen og Marius Olsen. Endvidere kommer Kredsens Formand Jens Sørensen tilstede og Karl Andersen, Herløv. Enhver har Mødepligt.

Chr. Christensen.

Som omtalt i sidste Nummer var baade Statsminister Stauning og Landbrugsminister Bording tilstede og talte paa vor nylig afsluttede Kongres.

Den Begejstring, hvormed de begge blev hyldet, da de viste sig paa Talerstolen og den Form af Bifald, hvormed Kongressen besvarede deres Taler, er et Vidnesbyrd om den nøje Kontakt, der er mellem den nuværende Regering og Landets Arbejdere.

Det var ikke Snobberi eller kryben for det fine, som var Aarsag til Begejstringen, men den sikre Følelse af, at disse to repræsenterer en Regering, der er udgaaet af den danske Arbejderklasse, er Kød af dens Kød og Blod af dens Blod.

Vi er vant til at se og høre Stauning paa vore Kongresser, men vi er ikke vant til, at Landets Førsteminister er tilstede, hvor vi samles for at drøfte vore fælles Anliggender. I tidligere Tider var det saaledes, at det kun var i Overklassens Forsamlinger, at Statsministeren eller Regeringens Medlemmer i det Hele taget nedlod sig til at deltage, men her var det til Gengæld ogsaa almindeligt. Det vilde være utænkeligt at en Neergaard eller en Zahle, kort sagt: Chefen for en borgerlig Regering — deltog i en Fagforeningskongres; de vilde utvivlsomt hverken selv føle sig hjemme eller af Forsamlingen blive betragtet som hørende til der.

Nu er Forholdet forandret, nu møder Landets Statsminister til vor Kongres, og han kommer ikke som en Fremmed, men som en gammel Bekendt, en god Ven og Kammerat. Denne Kendsgerning fortjener at fremhæves, fordi den er Udtryk for den politiske Kursændring, som indledes her i Landet med Valget den 11. April.

Da vi hyldede de to Ministre paa vor Kongres, var det ikke blot et umiddelbart Begejstringsudbrud over at se to af Arbejderpartiets Repræsentanter iblandt os som Ministre. Der laa heri tillige, at Landets Arbejdere agter at yde sit Besyv med i Laget i den kommende Tid for at gennemføre det Program, der har gjort det danske Socialdemokrati til Landets største og førende Parti, og til en Løsning af Øjeblikkets brændende Spørgsmaal, der er i Overensstemmelse med de Ønsker i Befolkningen, som Valgdagen gav Udtryk for.

Næste Nr. af Landarbejderbladet

udk. Fredag d. 8. Aug.

Ændringer i Arbejdsløshedskassens Vedtægter.

I Henhold til Skrivelse fra Arbejdsdirektoratet og under Henvisning til den nye Arbejdsløshedslov skal der alle Steder i Vedtægten, hvor der staar Arbejdsdirektøren, foretages Rettelse, saaledes at der kommer til at staa Direktøren i Stedet for.

I øvrigt er Kassens Vedtægter uforandrede med Undtagelse af et Par smaa sproglige Rettelser som Følge af tidligere Korrekturfejl og saa af Pagrf. 15, 22, 23 og 27.

Angaaende Pagrf. 15 og de af Hovedledelsen stillede Forslag til denne Paragraf havde Ledelsen modtaget følgende Bemærkninger fra Direktoratet:

ad § 15.

1. Stk. faar følgende Affattelse:

»Det maanedlige Medlemsbidrag er for nydende Medlemmer: for heltbetalende 2 Kr. og for halvtbetalende 1 Kr.; dog skal Medlemsbidraget, naar Direktoratet finder det nødvendigt, af Hovedledelsen uden nærmere Bemyndigelse kunne forhøjes indtil 2 Kr. 50 Øre og 1 Kr. 25 Øre for henholdsvis helt- og halvtbetalende Med-

lemmer. *Bidragydende Medlemmer* og Medlemmer med hvilende Medlemsret betaler samme Bidrag som de halvtbetalende nydende Medlemmer.

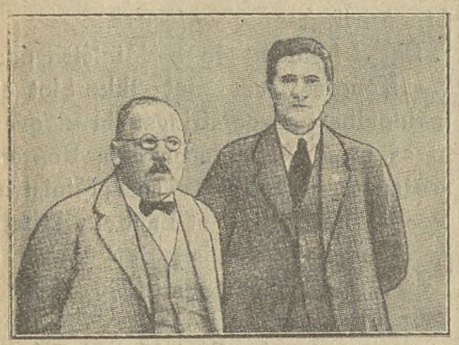

Det svenske Landarbejderforbunds Repræsentanter ved vor Kongres: Forbundsformanden **Albin Hansson** (til venstre) og Ombudmand **Albin Strid.**

Den praktiske Betydning af Bestemmelsen om, at det ordinære Kontingent uden nærmere Bemyndigelse skal kunne forhøjes op til de nævnte Grænser: 2 Kr. 50 Øre og 1 Kr. 25 Øre, kommer frem i Tilfælde af, at det paa senere Tidspunkter maatte vise sig nødvendigt at ændre Kontingent i op- eller nedadgaaende Retning, idet en Forhøjelse eller Nedsættelse indenfor de omhandlede Ydergrænser da kan ske uden den Vedtægtsændring, som ellers vilde være nødvendig.

Med Hensyn til Spørgsmaalet om, hvorvidt Kassen indtil videre vil kunne blive staaende ved de nugældende Kontingentbeløb: 2 Kr. og 1 Kr., skal man meddele, at Direktoratet efter foretagen Undersøgelse af Kassens økonomiske Forhold, hvorunder man ogsaa har taget den ved Lov af 4. Marts 1924 stedfundne Nedgang i de offentlige Tilskud i Betragtning, kun med den største Betænkelighed har kunnet tiltræde Hovedledelsens Forslag om ikke straks at forhøje det ordinære Kontingent, idet man skønner, at en Forhøjelse inden ret længe og i hvert Fald i det lange Løb vil vise sig paakrævet. Naar Direktoratet derfor alligevel har anset det forsvarligt indtil videre at bibeholde det nugældende Kontingent og stille Spørgsmaalet om Forhøjelse i Bero foreløbig, sker dette kun under den Forudsætning, at Hovedledelsen overensstemmende med de førte Forhandlinger i betimelig Tid inden Udgangen af Juli Kvartal d. A. vil optage Forhandling med Direktoratet om Udskrivning af Ekstrakontingent efter Reglerne i Paragrafens Stk. 2, der efter den stedfundne Forhandling affattes saaledes:

»Hovedbestyrelsen kan efter Forhandling med Direktoratet udskrive Ekstrakontingent i Forhold til den i hver enkelt Afdeling i de sidst forløbne Regnskabsaar udbetalte Understøttelse. Afdelingerne raader selv for, hvorledes de vil betale Ekstrakontingentet; men Afdelingerne hæfter hver især for, at Ekstrakontingentet er indbetalt til Hovedkassen senest 3 Maaneder efter Paaligningscirkulærets Dato. Udebliver Ekstrakontingentet, er Understøttelsesretten for vedkommende Afdeling bortfalden, indtil Ekstrakontingentet er indbetalt.«

3. Stk. udgaar.

Kongressen tog disse Bemærkninger til Følge, idet den ikke var stemt for en Forhøjelse af det ordinære Kontingent.

Følgen af Vedtagelsen af den nye § 15 er altsaa den, at Kontingentet bliver som hidtil, men at der er al mulig Udsigt til et Ekstrakontingent til Kassen i Oktober Kvartal d. A.

Ændringerne i de øvrige §§ vedrører Afd.s Repræsentationsret ved Kongresserne og Hovedledelsens Sammensætning.

De rentrykte Vedtægter med alle Ændringerne indført paa deres Plads vil findes i Kongresprotokollen.

Forbundets Hovedbestyrelse

Nedenfor gengiver vi Resultatet af det paa Kongressen foretagne Hovedbestyrelsesvalg.

Til Formand og Hovedkasserer genvalgtes henholdsvis Oscar Levinsen og Lorentz Pedersen med Akklamation.

Ligeledes genvalgtes enstemmigt til Forretningsudvalget Sofus Westergaard, Frederik Hansen og Marius Olsen.

Til Hovedbestyrelsen valgtes:

Jylland:
Mikael Andersen, Agtrup pr. Bjært
Anders Bjørnholt, Saxild.
Kr. Andersen, Hem.
Thomas Andersen, Fly pr. Skive.
Martinus Wammen, Vaarst.

Supleanter blev henholdsvis:
Hans Rasmussen, Pjedsted.
Anders Laursen, Gl. Ry.
Niels Nielsen, Skiffard.
Jørgen Nielsen, Møborg pr. Vemb.
Thorvald Andersen, Poulstrup pr. Vraa.

Sjælland:
Rasmus Nielsen, Mern.
Ludvig Andersen, Skibby.
Jens Sørensen, Smørum.
Jens Hansen, Møen.

Suppleanter blev henholdsvis:
Hans Andersen, Brøderup.
Vilhelm Petersen, Harløse.
Kristian Larsen, Sæby Buerup.
Otto Rasmussen, Viskinge.

Repræsentanterne for tysk Landarbejderforbund paa Kongressen: Hovedkasserer **Emil Woldt** (til venstre) og Sekr. **Bernier.**

Lolland-Falster, Fyen, Langeland og Bornholm:
H. Høj, Falster.
Simon Kjeldsen, Midtlolland.
Carl Westergaard, Odense.
Jens Baltzer, Langeland.

Suppleanter henholdsvis:
Edvard Hansen, Falster.
Vilhelm Olsen, Nøbølle, Ryde.
H. M. Hansen, Vestfyn.
Viggo Schwartz, Vestlolland.

Til Revisorer genvalgtes:
Kristjan Jensen, Flintemose.
L. P. Nielsen, Samsø.

Suppleanter henholdsvis:
Jens Larsen, Kyse.
Konrad Møller, Herstederne.

Til Kontrolkomitéen genvalgtes:
Marius Olsen og Carl Westergaard.

1923.

1923 tegnede i sin Begyndelse ikke stort bedre end 1922. Konjunkturerne for Landbruget var fortsat ret daarlige og Arbejdsløsheden stor.

Lønreguleringen i Januar 1923.

Vi indledede Aaret med at rejse Krav overfor Arbejdsgiverforeningen om en Regulering af Lønningerne i Henhold til Overenskomstens § 61.

Arbejdsgiverforeningen mente imidlertid, at dersom Lønningerne skulde reguleres, maatte det blive i nedadgaaende, idet den hævdede, at Landbrugets Konjunkturer snarere var ringere end bedre i Januar 1923 end i April 1922. Idet vi opretholdt vort Krav om en Regulering opad, krævede vi det i § 61 fastsatte Nævn nedsat. Dette Nævn blev derefter nedsat og kom til at bestaa af Prof. O. H. Larsen, Landøkonomisk Driftsbureaus Formand. Valgt af Arbejdsgiverforeningen for Land- og Skovbrug i Danmark og Maribo Amt, Baron O. Reedtz Thott, Stamhusbesidder Grandion og som særlig Sagkyndig Stener Stenersen, Haslev. Valgt af Landarbejderforbundet: Marius Olsen, Oscar Levinsen og som Sagkyndig Landbrugskonsulent H. P. Nielsen, Roskilde.

De af Kongressen vedtagne Ændringer i Forbundslovene.

Paa Forbundets 6. Kongres den 13.—15. Juli 1924 vedtoges følgende Ændringer i Forbundets Love:

ad. § 1.

Formaalet. I Punkt 4 slettes: »og Sygdom«.

ad § 3.

I fjerdesidste Stk. ændres »den 20. i hver Maaned« til »den 25. i hver Maaned«.

ad. § 7.

I 7. Linie ændres »Sogn,« til »Kommune«.

2. Stk. under Afsnittet Afdelingerne ændres saaledes:

»Som Kvitteringsmiddel i Afdelingerne anvendes de af Forbundet udstedte Kvitteringsmærker. Ingen Afdeling kan gyldig kvittere for de enkelte Medlemmers Kontingent uden med disse af Forbundet autoriserede Kvitteringsmærker.

I Tilslutning til Diskussionen om Mærkesystemet og Mærkernes Anvendelse vedtoges en Resolution, som gengives andet Steds i Bladet.

ad. § 11.

Stk. 3 ændres saaledes:

»Ligeledes kan Kredsorganisationerne tage sig af det almindelige Oplysningsarbejde, ligesom de med Hovedbestyrelsens Samtykke og i nøje Forstaaelse med Forbundsledelsen kan beskæftige sig med mindre Løn- og Overenskomstspørgsmaal indenfor Kredsens Omraade, naar de herom modtager Opfordring enten fra den paagældende Afdeling eller Forbundsledelsen.«

ad. § 12:

Stk. 3 tilføjes:

»Forslag til Kongressen, som optages paa Kongressens Dagsorden, eller optages blandt de trykte og til Afdelingerne udsendte Forslag, er saadanne, som vedrører Ændringer af Forbundets Love eller Program, eller hvis Gennemførelse kræver positive Beslutninger af Kongressen. Forslag, som vedrører rent administrative Spørgsmaal, eller som paa selve Kongressen med fuld Gyldighed kan stilles til Beretningen eller Regnskabet, samt Forslag, som kun vedrører Fortolkninger eller Praktiseringen af Forbundets Love, optages ikke paa Dagsordenen eller blandt Forslagene til Kongressen, men tilbagesendes til de forslagstillende Parter med Meddelelse om, at deres Repræsentanter paa selve Kongressen kan indgive disse Forslag til Kongressens Dirigent under det Punkt paa Dagsordenen, hvor de paagældende Forslag hører hjemme.«

Forbundslovenes § 12 tilføjes endvidere:

Som Delegerede til Forbundets Kongresser og som Repræsentanter i Henhold til § 46 kan kun vælges saadanne, som er Medlemmer baade af Forbundet og Arbejdsløshedskassen, og som har staaet som Medlem af Organisationen mindst i det sidste Aar forud for Valget.

Repræsentanter fra nyoprettede Afdelinger skal have været Medlemmer mindst ½ Aar eller siden Afdelingens Oprettelse.

Ovenstaaende gælder ikke for midlertidigt overflyttede Medlemmer.

§ 14 fik følgende Affattelse:

Til Kongressen kan enhver Kredsorganisation eller Hovedafdeling sende 1 Repræsentant for hver fulde 50 Medlemmer.

Efter indhentede Meddelelser fra Kredsorganisationerne om hvilke Afdelinger, der er Medlemmer af disse, tilstiller Forbundet hver enkelt Kredsorganisation eller Hovedafdeling Meddelelse om, hvor mange Delegerede den, efter det af de tilsluttede Afdelinger indbetalte Kontingent, kan vælge.

Medlemsantallet beregnes i alle Tilfælde efter Gennemsnittet af det indbetalte Kontingent for de forud for Kongressen sidst forløbne Regnskabsaar og beregnes af regnskabsmæssige Grunde efter et Kontingent af 150 Øre pr. Maaned pr. Medlem.

Tilbud, kan Hovedbestyrelsen udsende Forslaget til Urafstemning blandt Medlemmerne. De nærmere Regler for en saadan Urafstemning fastsættes af Hovedbestyrelsen.

Under opstaaede Konflikter, hvor Organisationens Eksistens er truet, er det dog Hovedbestyrelsens Pligt uden Iagttagelse af disse Regler at bringe Konflikten til en snarlig Afslutning.

§§ 17, 20, 32, 46, 65, 68 og 69 fik følgende Affattelse:

Paa Kongressen vælges Forretningsføreren og Hovedkassereren, samt 3 andre Medlemmer til Forretningsudvalget. Endvidere vælges 13 øvrige Medlemmer til Hovedbestyrelsen, som skal være fordelt paa følgende Maade:

4 Medlemmer med Bopæl paa Sjælland, Møen eller Samsø.

4 Medlemmer med Bopæl i Fyens Stift, Maribo Amt og paa Bornholm.

5 Medlemmer med Bopæl i Jylland.

For disse 13 Medlemmer vælges desuden 13 Suppleanter.

Fratræder et Hovedbestyrelsesmedlem, indkaldes den ham nærmest boende Suppleant.

Endvidere vælges 2 Revisorer og 2 Revisorsuppleanter.

Intet Medlem, som har Funktion i Hovedledelsen, kan samtidig være Hevisor.

§ 20. »Forbundet ledes af en Hovedbestyrelse paa 18 Medlemmer, som bestaar af de 5 Medlemmer af Forretningsudvalget og de 13 af Kongressen valgte Hovedbestyrelsesmedlemmer. Hovedbestyrelsen udpeger selv sin Næstformand, ligesom den selv udpeger Sekretær til at føre Protokollen under Møderne.«

§ 32.

Forretningsudvalget, der ordner Forbundets løbende Sager, bestaar af 5 Medlemmer, nemlig Forretningsføreren, Hovedkassereren og de 3 til Forretningsudvalget af Kongressen valgte Medlemmer.

Forretningsudvalget udpeger selv Sekretær til at føre Protokol over Forretningsudvalgets Møder.

Forhandlinger om og Afslutning af Overenskomster.

§ 46. Forhandlinger om Overenskomster føres af Hovedbestyrelsen, og Overenskomsterne sluttes og underskrives af denne paa Forbundets Vegne.

I Tilfælde, hvor Forholdene taler derfor, bl. a. hvor det drejer sig om større Overenskomster, foranlediger Hovedbestyrelsen, at der blandt de Overenskomsten paarørende Arbejdere vælges et mindre og særlig sagkyndigt Udvalg, i Reglen paa 3 Mand, til sammen med Hovedbestyrelsen at afslutte Overenskomsten, ligesom Hovedbestyrelsen til enhver Tid kan sammenkalde til Møder til Drøftelse af Forslag til saadanne Overenskomster eller fremkomne Tilbud fra Arbejdsgivernes Side og til Valg af Udvalg.

Ved Forhandlinger om Landsoverenskomster for Landbrugsarbejde, kan Hovedbestyrelsen ligeledes foranledige Overenskomstforslaget drøftet blandt Medlmmerne, dels ved Afholdelse af dertil egnede Kredsmøder og dels ved at udsende Forslagene til Behandling i Afdelingerne. Ved saadanne Møder om Overenskomstforslag i Kredsorganisationerne og Hovedafdelingerne, skal Hovedbestyrelsen have Indbydelse til at sende en Repræsentant til at redegøre for Forslaget. Endvidere skal Hovedbestyrelsen til Drøftelse af det endelige Overenskomstforslag indbyde Hovedafdelingerne og Kredsorganisationerne til at sende hver en Repræsentant til et Delegeretmøde sammen med Hovedbestyrelsen, hvor den endelige Affattelse af Overenskomstforslaget foretages. Til Deltagelse i selve Forhandlingerne med Arbejdsgiverne kan Hovedbestyrelsen lade Delegeretmødet udpege et 5—7 Mands Udvalg, der sammen med Hovedbestyrelsen forhandler om Overenskomsten og afslutter denne. Forsaavidt Hovedbestyrelsen og Udvalget ikke mener at kunne afslutte Overenskomsten paa de af Arbejdsgiverne givne Tilbud, indkalder

Hovedbestyrelsen atter Repræsentanterne fra Hovedafdelingerne og Kredsorganisationerne til et Delegeretmøde, hvor Arbejdsgivernes Tilbud gøres til Genstand for fornyet Overvejelse. Kan der ejheller paa dette Møde blive Enighed om at akceptere Arbejdsgivernes

§ 65. Et uden lovlig Grund udmeldt eller paa Grund af Restance, Gæld eller for lovstridig Opførsel slettet Medlem er, hvis Krav derom stilles af Forbundet, pligtig til at betale tilbage al Understøttelse af hvad Navn nævnes kan, som han (hun) maatte have modtaget af Forbundet, og er i saa Tilfælde underkastet den ved Retsplejeloven af 11. April 1916 eller de til enhver Tid gældende Lovregler hjemlede hurtige Retsforfølgelse. Et saadant Medlem kan ikke optages i nogen Afdeling, før han (hun) har betalt sin eventuelle Gæld samt en Bøde paa Kr. 12,00, og Kontingent for den Tid, han (hun) har været udenfor Forbundet, dog ikke over 2 Maaneder. Bøden fordeles med Kr. 4,00 til Afdelingen, Kr. 4,00 til Forbundet og Kr. 4,00 til Arbejdsløshedskassen.

§ 68. For saa vidt Forbundets Afdelinger eller Kredsorganisationer opretter Syge-Hjælpekasser for Landarbejdere, skal saadanne Syge-Hjælpekasser og deres Vedtægter forinden godkendes af Forbundets Hovedbestyrlse. Forinden saadan Godkendelse meddeles, maa Forbundsledelsen erkyndige sig om, at den paagældende Syge-Hjælpekasses forventelige Medlemsantal, dens Satser og Regler for Betaling af Kontingent og Udbetaling af Understøttelse og dennes Størrelse er saaledes afpasset, at man maa skønne, at Syge-Hjælpekassen under normale Forhold baade kan bestride sine løbende Forpligtelser og oparbejde et Overskud.

Syge-Hjælpekasser, som ikke af Hovedledelsen skønnes at opfylde disse Betingelser, kan ikke godkendes, og maa derfor ikke oprettes af eller i Tilslutning til Forbundets Afdelinger eller Kredsorganisationer.

Oprettede og af Forbundet godkendte Syge-Hjælpekasser maa under ingen Form gøres obligatoriske for de den paagældende Organisation tilsluttede Medlemmer eller nye tiltrædende. Forbundet maa under ingen Form yde Syge-Hjælpekasser økonomisk Støtte eller yde dem Bidrag eller Laan.

§ 69. Disse Love, som er vedtagne paa Landarbejderforbundets 6. ordinære Kongres den 13.—15. Juli 1924, træder i Kraft straks.

Landarbejderforbundets Virksomhed

fra 1. Juli 1921 til 1. Juli 1924.

II

Den 28. Februar og 1. Marts blev der optaget Forhandlinger efter at Forbundet forinden paa et Delegeretmøde havde drøftet Situationen og taget Stilling til denne og valgt Forhandlingsudvalg. Forhandlingerne blev dog hurtigt sprængt, fordi vi nægtede at forhandle paa Grundlag af Arbejdsgiverforeningens Forslag.

Imidlertid var Sukkerroedyrkerne kommet i en meget vanskelig Situation. Landbrugsminister Madsen-Mygdals Methoder til at frelse det danske Samfund paa, havde i 1921 vist et af sine første og bedste Resultater. Roedyrkerne, som i de foregaaende Aar under det forkætrede socialistiske Styre havde faaet fra 2 Kr. 50 Øre til 3 Kr. pr. Centner Roer fik i 1921, hvor Madsen-Mygdal lavede en Sukkerordning efter sit eget Hoved 1 Kr. 30 Øre pr« Centner. Til saadan en Pris kunde der ikke dyrkes Sukkerroer. Det var saaledes lykkedes Madsen-Mygdal at ødelægge ogsaa denne gode Industri, der ellers gav baade meget Arbejde og en ret god Fortjeneste for alle interesserede Parter.

Sukkerroedyrkerne var derfor kommet i Bekneb. Betingelserne for fortsat Dyrkning af Sukkerroer var, at Arbejderne og Sukkerfabrikkerne viste Forstaaelse af Situationen og Imødekommenhed overfor Roedyrkerne i det kommende Aar.

Roedyrkernes Krav var at faa en Overenskomst med Arbejderne til den ene Side og en Overenskomst med Sukkerfabrikkerne til den anden Side, som i Forening sikrere Dyrkerne saadanne Vilkaar, at Roedyrkningens Fortsættelse var mulig.

Hos Sukkerfabrikkerne fandt Roedyrkerne imidlertid ikke den ønskede Forstaaelse elelr Imødekommenhed, og de vendte da attr Blikkt mo Arbejdernes Organisation i rigtig Forstaaelse af, at det var her man kunde vente mest Forstaaelse og mere Vilje til at redde Sukkerroedyrkningen.

Dette gav Stødet til, at Forhandlingerne meget snart blev genoptagne.

Under disse Forhandlinger erklærede Roedyrkerne, at nu satte de deres Lid til os. Dyrkerne turde ikke tilsaa Roemarkerne, før de havde en Ordning baade med os og Fabrikkerne. Men en Ordning med Fabrikkerne fik de næppe, dersom de ikke kunde faa en Overensomst med os, med hvilken de kunde lægge et stærkt moralsk Pres paa Fabrikkerne.

Forhandlingerne kom herved ind i en ny Skure. Det var ikke længere en overmodig Arbejdsgiverorganisation vi forhandlede med.

Overmodet var forbi. Trykket hvilede paa den som paa os. Trykket af den økonomiske Misère Landbruget under Ledelse af den stokreaktionære, forblindede Storbonderegering var kommet ind i.

Man begyndte paa Forhandlingerne om Overenskomsten, og efter at Arbejdsgiverforeningen var gaaet med til Forhandling paa Grundlag af den gamle Overenskomst og i det store og hele havde frafaldet dens Krav om d væsentlige Ændringer om de almindelige Betsemmelser, kunde man begynde at tale om Lønningerne og optage en Realitetsforhandling om disse meget vigtige Spørgsmaal.

Her var Vanskelighederne imidlertid meget store. Den herskende Krise i Landbruget øvede paa alle Omraader sin alt overskyggende Indflydelse.

For Sukkerroernes Vedkommende kom man snart til Klarhed over, at der ikke kunde opnaas Enighed om Arbejdspriser, dersom man ikke kom ind paa nye Aflønningsmetoder. Vi sagde derfor til Arbejdsgiverne, at hvis vi nu skulde tage vor Del i Landbrugets Nedgangsperiode, maatte Overenskomsten affattes saaledes, at vi ganske automatisk fik vor Andel i en eventuel Opgang i Konjunkturerne. For Sukkerroernes Vedkommende stillede vi Forslag om, at Arbejderne blev aflønnede med Værdien af et bestemt Antal Centner pr. Td. Land og at der blev sikret dem en Mindstepris for Arbejdet, som de fik udbetalt efterhaanden Arbejdet udførtes.

Til dette Forslag erklærede Arbejdsgiverne, at renere Socialisme havde de aldrig set, og at et saadant Forslag stod i en saadan Modsætning til deres Idéer og Principer, at det gik de paa ingen Maade ind paa.

Vi holdt imidlertid fast paa Forslaget og begrundede dets gode Sider, som i denne Situation var umiddelbart tiltalende for de mere menige Roedyrkere.

Arbejdsgiverforeningen maatte ogsaa bøje sig og gaa ind paa at forhandle om en Overenskomst paa Basis af dette Princip.

Vi havde imidlertid givet vort Forslag en klar og koncis Form. Efter lange og mange Overvejelser tilbød Arbejdsgiverne os Værdien af 54 Centner pr. Td. Land og en garanteret Forskuds- og Mindstepris paa 80 Kr. Dette Forslag var ganske uantageligt for os. Vi krævede 100 Kr. i Mindstepris og Værdien af 66 Centner.

Igennem Ugers lange og trælse Forhandlinger rokkede vi Arbejdsgiverne til sidst i Marts Maaned at gaa med til de 60 Centner, vi havde sat os som Maal at naa, og 90 Kr. som Mindstepris. Den 19. Marts 1921 sluttede vi en midlertidig Overenskomst med Arbejdsgiverforeningen, idet denne Overenskomst dog ikke var endelig gældende for Arbejdsgiverforeningen eller os, forinden der var opnaaet Enighed om den samlede Overenskomst.

Overenskomsten tiltraadtes af De samvirkende danske Sukkerroedyrkerforeninger og for denne Organisation var denne Overenskomst bindende. Det var et absolut Krav fra vor Side, at Roedyrkerforeningen skulde underskrive Overenskomsten. Vi vilde ikke

risikere, at en stor Del af Roedyrkerne under Paaberaabelse af, at de ikke var i Arbejdsgiverforeningen, skulde nægte at betale Arbejdern den Efterbetaling, der skulde komme, og senere Begivenheder har jo vist, at vi handlede klogt. Arbejdsgiverforeningen var Modstander af at have Roedyrkerforeningen som Medunderskriver og Roedyrkerforeningens Repræsentanter hævdede, at de ingen Bemyndigelse havde til at binde Medlemmerne til en saadan Overenskomst. Vi erklærede imidlertid, at dersom Roedyrkernes Repræsentanter ikke bandt deres Medlemmer til denne Overenskomst, kunde vi godt udsætte al videre Forhandling til i Maj Maaned. Roedyrkrne underskrev herefter Overenskomsten. Med Afslutningen af denne Overenskomst var der ikke alene skabt en ny Situation, men ogsaa gennemført saare betydlige Ting. For det første var Arbejdsgiverforeningen nu bleven gjort stærkt interesseret i at faa en Ordning med os om alle de andre Spørgsmaal, saaledes at dens Medlemmer ogsaa var sikre paa at kunne faa deres Roer passede paa disse Vilkaar.

Dernæst havde man for første Gang faaet Sukkerroedyrkerforeningen, som talte 8000 Medlemmer, til at underskrive paa en Arbejderoverenskomst.

Men fremfor alt havde vi gennemført et helt nyt Princip for Arbejdets Betaling, et Princip, som tilsikrede Arbejderne en gaaske god Del af Landbrugets Indtægter for denne Rodfrugts Vedkommende.

Den afsluttede Overenskomst var i Virkeligheden et virkeligt Kunstværk; den tog til den ene Side Hensyn til den vanskelige Situation, der forelaa for Roedyrkningen, og samtidig opretholdt den i fuldeste Udstrækning Arbejdernes berettigede Krav og sikrede dem en Betaling for Arbejdet svarende til Dyrkningens Rentabilitet.

Denne Overenskomst blev af Dyrkerne brugt overfor Sukkerfabrikkerne til at faa tilvejebragt en Ordning med disse.

Roedyrkerne erkendte den Gang, at med denne Overenskomst reddede Landarbejderforbundet faktisk Sukkerroedyrkningen gennem en meget vanskelig Tid.

Forhandlingerne om den almindelige Overenskomst blev herefter fortsat, men bristede igen og blev atter genoptaget under Hovedorganisationernes Medvirkning den 6. April og endte atter uden Resultat.

Imidlertid varslede vi Strejke og Arbejdsgiverforeningen Lockout til 1. Maj. Den 21. April blev Forhandlingerne atter genoptagne. I den sidste Maaned havde Forhandlingerne næsten udelukkende drejet sig om Løn og Arbejdstid.

Arbejdsgiverforeningen fastholdt fortsat Kravet om en Dagløn paa 4 Kr. pr. Dag, strakte sig senere hen til at ville give 4 Kr. 50 Øre pr. Dag og kunde maaske tænke sig et Par Øre mere for Øerne, men vilde paa ingen Maade gaa højere for Jyllands Vedkommende, og de fastholdt fortsat Kravet om, at Lønningerne yderligere skulde reduceres efter Pristallet.

Punkt for Punkt rokkede vi igennem 2 Maaneders lange Forhandlinger Arbejdsgiverne fra deres Standpunkt.

For Lønreguleringens Vedkommende erklærede vi, at vi ikke vilde tage en ny Reduktion efter Pristallet, idet Arbejdsgiverne havde krævet Lønningerne reduceret ikke paa Basis af Pristallet, men paa Basis af Landbrugets svigtende Betalingsevne. Dermed var Landbrugets Betalingsevne lagt som Grundlag for Lønningerne, og saa maatte det ogsaa være Basis for Lønreguleringer i op- eller nedadgaaende Retning. Dette maatte Arbejdsgiverforeningen ogsaa tiltræde.

Igennem de sidste Forhandlinger den 21., 22. og 23. April havde vi faaet Arbejdsgiverne til at gaa med til at give en Dagløn paa 5 Kr. pr. Dag om Sommeren og 4 Kr. 50 Øre om Vinteren og 1 til 2 Kr. pr. Dag mere for Løsarbejdere og gældende for hele Landet, samt at give et midlertidigt Tillæg paa 25—35 Øre pr. Dag, at frafalde i det væsentligste Kravet om Forlængelse af Arbejdstiden, og efter at der var opnaaet Enighed om alle de øvrige Punkter, afsluttede vi under 23. April en Overenskomst under Forbehold af dennes Godkendelse paa en blandt Medlemmerne foretagen Urafstemning.

Efter at Overenskomsten havde været forelagt et Delegeretmøde den 13. April og enstemmigt anbefalet af dette, blev den udsendt til Urafstemning og vedtaget med 6019 Ja mod 831 Nej.

For de almindelige Bestemmelsers Vedkommende havde Arbejdsgiverforeningen maattet gaa med til i det væsentlige at bibeholde den gamle Overenskomst. Hvor de havde faaet Indrømmelser var paa Lønningerne. Der fik de større Indrømmelser, end de skulde haft, men ikke paa langt nær de Indrømmelser, de havde krævet og ventet, hvilket fremgaar af neden staaende Tabel, som viser hvad Arbedsgiverforeningen krækrævede, og hvad der blev Resultatet af Forhandlingerne.

I den færdige Overenskomst er der fastsat følgende Lønninger uden Augustregulering (Arbejdsgivernes Tilbud med Krav om yderligere Nedsættelse til Aug. og Febr. er vedføjet i Parentes):

	pr. Dag Kr.	pr. Dag Kr.
Faste Daglejeres Dagløn:		
i 8 Sommermaaneder*)	5,25	(4,00)
i 1 Sommermaaned*)	5,25	(3,50)
i 3 Vintermaaneder	4,50	(3.50)
Høsttillæg i 4 Uger.....	1,00	(1,00)
Løsarbejdere, Mænd:		
1) ved alm. Landbrugsarbejde paa Gaardene:		
i 9 Sommermaaneder*)....	6,25	(4,40)
i 3 Vintermaaneder.....	5,50	(3,85)
Høstdagløn	7,00	(5,50)
Tærskedagløn	7,00	(4,40)
2) andet forefaldende Arbejde paa Landet:		
i 9 Sommermaaneder*)....	7,25	(4,40)
i 3 Vintermaaneder.....	6,50	(3,85)
Fastantagne Kvinder:		
i 9 Sommermaaneder*).	3,55	(2,50)
i 3 Vintermaaneder	3,00	(2,00)
Høsttillæg i 4 Høstuger....	0,75	(0,75)
Løstantagne Kvinder:		
Sommerdagløn i 9 Maaneder	4,15	(2,75)
Vinterdagløn i 3 Maaneder	3,75	(2,20)
Daglejerkarlene:		
Sommerdagløn i 9 Maaneder	2,75	(2,00)
Vinterdagløn i 3 Maaneder	2,25	(1,50)
Høstdagløn	3,50	(3,00)
Tjenestefolkenes Minimalløn pr. Aar:		
fra 18 til 20 Aar.....	500,00	(410,00)
over 20 Aar	600,00	(458,00)
Roearbejdet pr. Td. Land:		
Sukkerroer	90,00	(71,00)
Sukkerfoderroer	90,00	(59,00)
Foderroer	76,00	(49—59,00)
Kaalrabi og Turnips....	69,00	(41—51,00)

*) De her anførte Tillæg paa 25 og 15 Øre pr. Dag bortfalder dog til August 1922.

Arbejdstiden.

Overenskomstens Arbejdstid pr. Dag (Arbejdsgivernes Krav er vedføjet i Parentes):

Fra 1. April til 1. November	10	(10)
Fra 1. Marts til 15. Marts	9	(10)
Fra 15. Marts til 1. April.....	9½	(10)
Fra 1. Novbr. til 15. Novbr.	9	(9)
Fra 15. Novbr. til 1. Decbr.	8½	(9)
Fra 1. Decbr. til 28. Februar....	8	(9)
Kreaturpassernes Arbejdstil pr. Dag hele Aaret	9½	(10)

Med denne Overenskomsts Afslutning var Arbejdsgivernes største og farligste Stormløb mod vor Organisation afslaaet, og selv om vi i nogen Grad havde maattet give Køb overfor Arbejdsgivernes Krav om store Lønreduktioner, havde Arbejdsgiverne ogsaa maattet give Køb overfor Krav m. H. t. Formen for Roearbejdets Betaling og Lønningernes Regulering paa Basis af Landbrugets Betalingsevne. Ved denne sidste Bestemmelse havde vi skaffet os Adgang til baade at faa Landbrugets Regnskaber at se og diskutere dem og paa Basis af disse at stille vore Krav, og at det virkeligt betød noget reelt i Kroner og Øre skulde Begivenhedernes Udvikling siden vise.

I den kommende Maaned sluttede vi Overenskomst med Arbejdsgiverforeningen for Land- og Skovbrug paa Langeland, Statens Gaarde ved Hillerød, Grevskabet Lindenborg og en Række andre mindre Organisationer og enkelte Arbejdsgivere. Den øvrige Tid af Aaret optoges af Arbejdet med Overenskomsternes Overholdelse og Afslutning af Overenskomster for kommunalt Arbejde m. m.

Nævnets Undersøgelser af Landbrugets Konjunkturer resulterede i, at man konstaterede, at der vel maatte være foregaaet en Forbedring af Landbrugets Konjunkturer, men dels var denne Forbedring saa ringe og Materialet til Bedømmelse af den saa kalkulatorisk beregnet, at Nævnets Flertal skønnede, at det ikke gav Basis for en Regulering af Lønningerne, og i Overensstemmelse hermed afsagde Nævnets Opmand en Kendelse mod vore Repræsentanters Votum.

Medens Undersøgelserne over Landbrugets Betalingsevne stod paa, blev der indledet Forhandlinger om Forlængelse af den bestaaende Overenskomst. Efter at vi nær-

mere havde orienteret os om Arbejdsgiverforeningens Stilling til en Forlængelse af Overenskomsten, afholdt Forbundet d. 28. Januar et Møde. Man vedtog her at kunne forlænge den bestaaende Overenskomst paa Betingelse af

1) at Bestemmelsen om Regulering af Lønningerne blev opretholdt, men saaledes at Reguleringen fandt Sted i November i Stedet for Februar, og

2) at Spørgsmaalet om en Regulering af Lønningerne i Februar 1923 løstes uden Forbindende med Forhandlingerne om Overenskomstens Forlængelse.

Den 30. Januar afholdtes derefter et Forhandlingsmøde, hvor man, efter at vi havde afvist alle Arbejdsgiverforeningens Krav om Ændringer af Overenskomsten, forlængede denne.

I de følgende Uger forlængede vi paa samme Basis vore øvrige Overenskomster om Landbrugsarbejdet og indledede Forhandilnger med De samvirkende danske Sukkerroedyrkerforeninger om en Forlængelse, og fik denne bragt i Orden efter en forfærdelig Bunke Besvær.

For saa vidt var Foraaret 1923 det roligste vor Organisation nogensinde har haft. Overenskomsterne var i det store og hele forlængede, og der var ikke Betingelser for lige i Øjeblikket at lægge nyt Land indenfor vore Overenskomsters Rammer. Men der skulde snart til Held for Medlemmerne blive mere Liv i Tingene.

Efterbetalingen i 1923.

Sidst i Maj Maaned offentliggjorde De danske Sukkerfabriker deres Regnskab, og af dette fremgik det, at Roedyrkerne vilde faa 3 Kr. 03,$_{35}$ Øre pr. Centner Roer.

Det betød, at Betalingen for Roearbejdet efter den i 1923 afsluttede Overenskomst skulde være 182 Kr. pr. Td. Land, og da Arbejderne havde faaet 90 Kr. i Forskudspris, skulde de saaledes have en Efterbetaling paa 92 Kr. pr. Td. Land.

Dette var en Overraskelse og tilmed en Overraskelse af Rang. Det betød, at Masser af fattige Landarbejdere pludselig og temmelig uventet kunde hæve flere Penge i fortjent Arbejdsløn, end de nogensinde før havde set som deres Ejendom.

De samvirkende Roedyrkerforeninger.

Imidlertid viste det sig, at nu da Efterbetaling skulde udbetales til Arbejderne, var Sukkerroedyrkerne slet ikke saa glade for de høje Roepriser som man skulde formode.

Vel havde Sukkerroedyrkerforeningen offentlig proklameret, at det ikke alene var de organiserede Arbejdere, som skulde have Efterbetalingen, men at alle Arbejdere skulde have den, ogsaa dem, som stod udenfor Organisationerne. Men at dette var en ren Film udelukkede beregnet paa at holde Landarbejderne borte fra vor Organisation, viste sig hurtig.

Hundredevis af Dyrkere nægtede at betale Efterbetalingen under Paaberaabelse af Bunker af Grunde, der næsten alle kun var et velment Ønske om at blive fri for at betale Pengene.

I Løbet af Juni og Juli Maaned tilstillede vi Roedyrkerforeningens Formand, H. A. Lund, Abbed, Dynger af Klager. Den gode Hr. Lund, som ellers havde været saa drabelig til at skaffe de uorganiserede Landarbejdere deres Penge, blev pludselig igen en lille Mand. Han forstod ikke alle disse Klager og hældede til den Anskuelse, at det ikke ragede Roedyrkerforeningen, om dens Medlemmer vilde betale eller ej, og efter at have rodet grundigt rundt i Sagerne, nægtede han og Roedyrkerforeningen med Undtagelse af Nakskov Foreningen at beskæftige sig med vore Klager over Dyrkere, som nægtede at betale, og hævdede iøvrigt, at Roedyrkerne slet ikke behøvede at respektere Overenskomsten, dersom de ikke vilde.

Dette Forhold indklagede vi for den faste Voldgiftsret og fik den af os ønskede Dom over De samvirkende danske Roedyrkerforeninger for at Overenskomsten var gældende for samtlige deres Medlemmer og at Foreningen skulde deltage i Mægling og Fællesmøder til Afgørelse af de af os fremsatte Klager. Men mere om dette Forhold under et andet Afsnit af Beretningen.

Roedyrkerforeningernes Medlemsforhold.

Roedyrkerforeningen syntes ogsaa i høj Grad at have været i Vildrede med, hvem der var Medlemmer af De samvirkende danske Sukkerroedyrkerforeninger. Vestsjællands og Nykøbing Sukkerroedyrkerforeninger nægtede at være Medlemmer.

Vi krævede derfor et bestemt Svar fra Hr. Lund om disse 2 Foreninger var Medlemmer af Samvirksomheden, og efter længere Tids Venten fik vi endelig paa et Møde Meddelelse om, at disse 2 Foreninger ikke var og ejheller havde været Medlemmer. Paa vort Spørgsmaal, om der var andre Foreninger, som stod udenfor, svarede man afgjort Nej. 2 Maaneder senere viste det sig imidlertid, at Kolding Sukkerroedyrkerforening ejheller var Medlem, men indtil den 1. August 1923 vidste hverken De samvirkende danske Sukkerroedyrkerforeninger eller Kolding Sukkerroedyrkerforening selv, om de var Medlemmer.

Som det fremgik af Kolding Sukkerroedyrkerforenings Forhandlingsprotokol, der blev forelagt ved et Møde i den faste Voldgiftsret, havde denne Forening i Foraaret 1923 paalagt dens Formand at faa oplyst, om Foreningen var Medlem eller ej. Af samme Protokol fremgik det, at man nogle Aar tidligere havde søgt Optagelse, men var bleven denne nægtet, men man havde faaet Tilladelse til at sende et Par Mand til at overvære Samvirksomhedens Møder og Generalforsamlinger, men uden Tale- eller Stemmeret.

Ved vor Indgriben fik De samvirkende danske Sukkerroedyrkerforeninger saaledes endelig Klarhed paa, hvem der var Medlemmer af Organisationen og hvem der ikke var Medlemmer, og det tør formodes, at man vil være klar over dette Forhold, saa længe denne Organisation maa slutte Overenskomster med os.

Nykøbing, Vestsjælland og Kolding Roedyrkerforeninger.

Med Hensyn til disse 3 Foreninger, som saaledes stod udenfor De samvirkende danske Sukkerroedyrkerforeninger, fremhævede vi, at disse Foreninger altid havde været repræsenteret ved de Forhandlinger, vi i Aarene 1920, 21 og 22 havde ført med Samvirksomheden og optraadt som en Enhed sammen med disse, uden at der paa nogen Maade var bleven givet os Meddelelse om, at det var selvstændige Foreninger. De havde oven i Købet deltaget i Forhandlingerne i Foraaret 1922 om den nye Roeoverenskomst, hvorfor Samvirksomheden og de paagældende Foreninger selv maatte tage Følgerne af, at de ikke havde givet os Oplysninger om deres organisationsmæssige Forhold og desaarsag maatte Overenskomsten om Roearbejdet ogsaa være bindende for dem.

Dette bestred disse Organisationer, og da Nykøbing og Vestsjællands Sukkerroedyrkerforeninger nægtede baade at være Overenskomsten underkastet og at betale Efterbetaling og at optage Forhandling med os om en Overenskomst, indklagede vi De samvirkende danske Sukkerroedyrkerforeninger, Vestsjællands Sukkerroedyrkere og Nykøbing Sukkerroedyrkerforening for Den faste Voldgiftsret, og nedlagde Paastand paa at de in solidum var forpligtet til at respektere Overenskomsten. Endskønt vi under Proceduren i det væsentlige dokumenterede Rigtigheden af vore Paastande og endskønt en Del af Arbejdsgiverforeningens Repræsentanter, som deltog i Forhandlingerne i 1922, erkendte at ogsaa de gik ud fra, at samtlige disse Roedyrkerforeningen var een og at Overenskomsten som saadan ogsaa omfattede den, frikendte Retten Vestsjællands og Nykøbing Sukkerroedyrkerforeninger under Paapegning af, at disse 2 Foreninger ikke havde underskrevet Overenskomsten og ikke var eller havde været Medlemmer af Samvirksomheden.

Vor moralske Ret overfor disse 2 Organisationer var imidlertid ganske uomtvistelig, og da vi ikke ad juridisk Vej kunde faa vor Ret, maatte vi bruge Magt. Vi vedtog derfor at erklære Strejke overfor de 2 Roedyrkerforeninger og forhandlede samtidig med Dansk Arbejdsmandsforbund om at erklære Sympatistrejke overfor Nykøbing og Vestsjællands Sukkerfabrikker.

Dansk Arbejdsmands Forbund stillede sig fuldt ud paa vor Side i vort Krav om, at disse 2 Foreningers Roedyrkere skulde have en alvorlig Lære om, at saaledes kan man ikke sidde Arbejdernes Krav overhørige og fremsendte Varsel om Strejke overfor de 2 Fabrikker. Nu var det Roedyrkernes Tur at blive forskrækkede. Disse 2 Foreninger, som ellers ikke vilde forhandle med os, fik pludselig travlt. I Løbet af faa Dage var der aftalt Forhandlingsmøder.

Imidlertid laa Forholdene for disse 2 Fabrikker noget anderledes end for De danske Sukkerfabrikker, idet Dyrkerne under disse 2 Fabriker havde faaet udbetalt en væsentlig lavere Betaling for Roerne end Dyrkerne under de danske.

Red.: Marius Olsen. — Rasmussen & Rughs Bogtrykkeri, Læderstræde 11, Kbhvn. K

LANDARBEIDERBLADET
SJÆLLAND

ORGAN FOR LANDARBEIDERFORBUNDET I DANMARK.

Nr. 26 **Fredag den 8. August 1924** **10. Aargang.**

Landarbejdernes Rigsdag

Kongressens sidste Dag. — En Række vigtige Spørgsmaal afgøres.

(Sluttet.)

Paa Forbundets 3. Kongresdag naaede man at faa saa mange Spørgsmaal fra Haanden, saa Kongressen kunde slutte Tirsdag Aften, og man havde Onsdagen til Arbejdsløshedskassens Delegeretmøde.

Størstedelen af Formiddagsmødet optoges af Behandlingen af Lønudvalgets Indstilling, Sygehjælpekassen og Spørgsmaalet om Spare- og Sikringsfonden; disse Forhandlinger er refereret i sidste Nummer. Man naaede dog at faa endnu en Sag behandlet forinden Formiddagsmødet sluttede, nemlig

Forholdet til Dansk Arbejdsmandsforbund.

Fra Vestfyens Kredsorganisation og Slangerup Afdeling forelaa Forslag om at søge en Overenskomst gennemført med D. A. F. angaaende Grænseskel og Overflytningsregler mellem de to Forbund.

Carl Westergaard, Odense, var Ordfører; han anbefalede de stillede Forslag, idet han understregede Betydningen af, at der kom en Overenskomst i Stand vedrørende de her anførte Forhold.

I Diskussionen deltog Forretningsfører Jens Larsen fra D. A. F. og iøvrigt havde en Række Talere Ordet; sluttelig vedtoges følgende af Oscar Levinsen stillet Resolution:

Idet Kongressen tager til Efterretning, at Forbundsledelsen i 1921 opsagde den med Dansk Arbejdsmands Forbund i 1920 oprettede Overenskomst angaaende Arbejdsomraade med videre, og at der har været ført Forhandlinger om en ny Overenskomst, henviser Kongressen Forslag Nr. 56 og 57 til Hovedbestyrelsen til dennes Overvejelse ved Forhandlingerne med Dansk Arbejdsmands Forbund om en ny Grænseoverenskomst.

Landarbejderbladet.

Der forelaa en Del Forslag angaaende Bladet, som gav Anledning til en forøvrigt ganske kort Diskussion.

Et Forslag vedrørende Redaktørens Valg blev, efter at Formanden havde gjort Rede for den nuværende Ordning, straks taget tilbage; et Forslag, stillet af Gerhard Andersen, Kappel Afdeling, om at undlade Optagelse af Annoncer, blev forkastet. De øvrige Forslag vedrørende Annoncestoffet, samt nogle Forslag dels om Udvidelse af Bladet og dels, at det skulde udkomme hyppigere, blev trukket tilbage; en Henstilling fra Formanden for Københavns Amts Kredsorganisation, Jens Sørensen, Smørum, angaaende disse Forhold vedtoges.

Landarbejdernes eget Hus.

Under dette Punkt var der af Damsholte Afdeling stillet følgende Forslag:

»Det foreslaas, at hvert Medlem en nærmere fastsat Dag i en af Sommermaanederne skal betale en Dagløn til Landarbejdernes eget Hus; det vil sige, at hvert Medlem skal ofre en Arbejdsdag paa Landarbejdernes eget Hus.«

Efter at forskellige Talere havde haft Ordet til dette Forslag vedtog Kongressen enstemmigt følgende Udtalelse:

Idet Kongressen afviser Forslag Nr. 67 angaaende Paalægning af en Dags Løn som Medlemmernes Bidrag til Landarbejdernes eget Hus, henstiller Kongressen meget kraftigt til Medlemmerne at støtte den af Forbundet iværksatte Indsamling til Landarbejdernes eget Hus, saaledes at de organiserede Landarbejdere kvit og frit kan eje den af Forbundet erhvervede Ejendom.

Oplysningsarbejdet.

Formanden for Arbejdernes Oplysningsforbund, Folketingsmand Harald Jensen, indledede om dette Punkt paa Dagsordenen. I et tankevækkende Foredrag paaviste han den uhyre Betydning, Oplysningsspørgsmaalet har for Arbejderklassen, og han gav en klar og instruktiv Fremstilling af Oplysningsforbundets Virksomhed, idet han nærmere redegjorde for, hvorledes Oplysningsarbejdet blandt Arbejderne paa Landet kunde iværksættes med størst Udsigt til et godt Resultat.

I Tilslutning til forudgaaende Forhandlinger med vort Forbunds Ho-

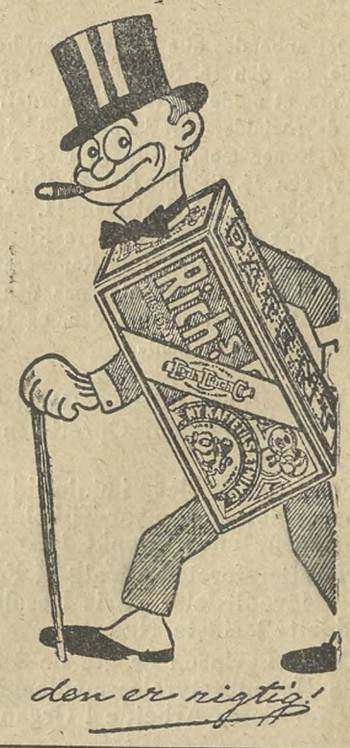

AALBORG · BRØNDUM · HOBRO
AKVAVITTER

vedledelse stillede Taleren følgende Resolution:

»I Overensstemmelse med Punkt 5 i Forbundets Program, som tager Sigte paa et socialt og alment Oplysningsarbejde, vedtager Kongressen at udtale sin Tilslutning til, at Landarbejderforbundet er indmeldt i Arbejdernes Oplysningsforbund.

Kongressen beslutter at tiltræde de Synspunkter for et Oplysningsarbejde blandt Landarbejderne, der er udtrykt i det Forslag, som under Dagsordenens Punkt 12 er tilstillet Kongressen fra Oplysningsforbundet.

Kongressen opfordrer alle Afdelinger, Hovedafdelinger og Kredsorganisationer til i Forstaaelse med de socialdemokratiske Foreninger og under Medvirkning af Arbejdernes Oplysningsforbund energisk at fremme et Oplysningsarbejde til videre Udvikling og kulturel Højnelse af den arbejdende Befolkning.«

Efter at flere Talere varmt havde anbefalet Resolutionen, blev denne enstemmigt vedtaget.

Agitationen.

I Forbindelse med Spørgsmaalet om Agitationen drøftedes to Forslag, om Ansættelse af en Agitator og Oprettelse af Ungdomsafdelinger i Tilslutning til Forbundets Afdelinger; begge Forslag blev efter nogen Diskussion taget tilbage. Et Forslag om Iværksættelse af en større Agitation i Sønderjylland vedtoges det at henstille til Hovedledelsen at imødekomme i saa stor Udstrækning, som Forholdene gjorde det muligt og formaalstjenligt.

Udenfor Dagsordenen stillede Fru Anna Westergaard, Odense, følgende Resolution, der enstemmig vedtoges:

»Det anbefales alle Kammerater, her er til Stede, om den 16. Septbr., naar der kaldes til Valg, at møde op ved Valgbordet, sæt + ved de socialdemokratiske Kandidater! Tag Eders Koner med, hjælp til med Arbejdet, for vi den 16. Septbr. faar et Valg, der er paa Højde med Valget den 11. April. — Saa gavner vi os selv og vore Klassefæller. — — Og endnu et: Til de Kammerater, der endnu ikke er Abonnenter paa den socialdemokratiske Presse, læs den, og lad dine Kammerater læse den!«

Under Punkt 15 paa Dagsordenen forelaa Forslag om Oprettelse af et Kampfond.

Forslagene blev imidlertid taget tilbage; det samme var Tilfældet med Forslagene under Punkt 16.

Herefter foretoges Valg af Forbundets Hovedledelse, hvis Resultat vi meddelte i sidste Nummer.

Oscar Levinsen bragte de 3 afgaaende Hovedbestyrelsesmedlemmer en Tak for deres Arbejde i Organisationens Tjeneste, hvortil de Delegerede sluttede sig ved et kraftigt besvaret Leve for de 3 Kammerater.

Axel Hansen bragte paa de afgaaende Hovedbestyrelsesmedlemmers Vegne Kongressen en Tak, ligesom han takkede Kammeraterne i Hovedbestyrelsen for godt Samarbejde.

Sidste Punkt paa Dagsordenen var Fastsættelse af Stedet for næste Kongres; et Forslag fra Koldingegnens Kredsorganisation om, at denne skulde holdes i Jylland, forkastedes, og det vedtoges at afholde næste Kongres i København.

Formanden for Socialdemokratisk Forbund Folketingsmand Fr. Andersen, bragte paa egne og Partiets Vegne Kongressen en Tak i en begejstret Tale for Nutidens Landarbejdere, og han sluttede med et kraftigt besvaret Leve for Landarbejderforbundet.

Oscar Levinsen afsluttede Kongressen med en kort Tale, hvori han takkede Kongressen for de forløbne Dage og udtalte sin Glæde over den Solidaritet og Samfølelse, som havde gjort sig gældende under alle de stedfundne Forhandlinger.

Landarbejderforbundets Virksomhed

fra 1. Juli 1921 til 1. Juli 1924.

III

Nykøbing Sukkerroedyrkerforening.

Den 10. Oktober fik vi Forhandling med Nykøbing Sukkerroedyrkerforening, hvor Foreningen bød os at ville betale Værdien af 60 Centner for 1922 og 23, men beregnet efter Nykøbing Sukkerfabriks Pris, som havde været 2 Kr. 84 Øre pr. Centner.

Efter nærmere Overvejelse og under Hensyn til, at vi havde blandet en anden Organisation ind i Konflikten, afsluttede vi derefter Overenskomst.

Vestsjællands Roedyrkerforening.

Lørdag den 13. Oktober havde vi herefter Forhandling med Vestsjællands Sukkerroedyrkerforening.

Men her gik det ikke saa glat. Denne Forenings daværende Formand var inkarneret Modstander af overhovedet at slutte Overenskomst med os og krævede en saadan Række af Indrømmelser, at det var indlysende, at under hans Ledelse blev der intet Forlig.

Andre Kræfter greb imidlertid ind under Forhandlingerne, og der blev stillet et Forslag til Overenskomst i nøje Tilslutning til den Overenskomst, vi under 10. Oktober havde sluttet i Nykøbing.

Den 23. Oktober forkastede Vestsjællands Forening imidlertid Overenskomsten.

Andet Varsel om Strejke i Roemarkerne, og paa Fabrikken fremsendtes.

Imidlertid havde Arbejdsgiverforeningen indgivet Klage over den overfor Vestsjællands og Nykøbing Sukkerfabrik varslede Strejke og nedlagde Paastand om, at det var ulovligt at etablere disse Strejker. Den faste Voldgiftsret statuerede imidlertid, at Strejkevarslerne var lovlige.

Dermed var Roedyrkerne paa Vestsjælland kommet rigtig i Vinden. Til den ene Side havde de en Konflikt af en saare alvorlig Art og til den anden Side var Pressen dem ikke meget gunstig.

Hele Pressen tog vort Parti overfor den genstridige Roedyrkerforening. Og et højkonservativt Blad som »Berlingske Tidende« skrev en Artikel, hvori det helt og fuldt holdt med os i vore Krav, og sagde til Dyrkerne paa Vestsjælland, at de i denne Kamp var forladt af Guder og Mennesker, og at de for Velanstændighedens Skyld skulde se meget snart at faa en Ordning med os paa Basis af vore fuldt ud berettigede Krav. Nu voksede denne Historie Foreningens gamle, stædige Formand over Hovedet, og andre og mere fornuftige Mænd i Vestsjællands Sukkerroedyrkerforening tog Tøjlerne.

Den 2. November tog Forligsmanden Affære og indkaldte Parterne til Møde, og efter mange Timers Forhandling stillede Forligsmanden et Forslag til Bilæggelse af Konflikten.

Et Forslag, som i det store og hele var det samme, som Foreningens Generalforsamling havde forkastet den 23. Oktober.

— — —

Hermed var vore 2 største Konflikter i 1923 bragt til en sejrrig Afslutning og bragt til Afslutning paa en saadan Maade, at de havde styrket vor Organisations Prestige ganske overordentlig, hvad senere Begivenheder skulde vise.

Horbelev Sogns Arbejdsgiverforening.

I 1922 havde Horbelev Afdeling sluttet en Overenskomst med Horbelev Sogns Arbejdsgiverforening, uden at man for Roernes Vedkommende havde faaet fastslaaet, at der skulde betales Efterbetaling efter Værdien af 60 Centner, idet det dog var en Aftale, at saadan Efterbetaling skulde finde Sted.

I Foraaret 1923, da man forhandlede om denne Overenskomst, nægtede denne Forenings Repræsentanter imidlertid at ville betale Efterbetaling, men tilbød dog sluttelig at henstille til Medlemmerne at efterbetale Arbejderne 12 Kr. pr. Td. Land.

Dette vilde Afdelingen naturligvis ikke finde sig i og indberettede Sagen til Forbundet.

Horbelev Arbejdsgiverforening havde ellers hidtil indtaget det Standpunkt, at den

ikke vilde forhandle med Forbundet, men kun med den lokale Afdeling.

Nu tog Forbundet imidlertid Affære og erklærede Strejke, og nu maatte denne Arbejdsgiverforening forhandle med os, enten den syntes om det eller ej.

Ved forudgaaende Forhandlinger mellem vor Afdeling og Arbejdsgiverforeningen var der opnaaet Enighed om alle andre Spørgsmaal, Arbejdsforholdet vedrørende, ogsaa Betaling for Roearbejdet i 1923. Tilbage var kun Efterbetalingsspørgsmaalet for 1922.

Ved et Forhandlingsmøde den 7. Juni opnaaedes der ogsaa Enighed herom.

Koldingegnens Roedyrkerforening.

Som tidligere omtalt var Koldingegnens Sukkerroedyrkerforening ejheller Medlem af De samvirkende danske Sukkerroedyrkerforeninger. Dette blev imidlertid først konstateret i November Maaned 1923, idet Samvirksomhedens Formand, Hr. Lund, hævdede, at Kolding var Medlem, medens Formanden for Assens Sukkerroedyrkerforening hævdede, at de ikke var Medlemmer.

Vi indklagede Koldingegnens Roedyrkerforening for den faste Voldgiftsret, men her blev det overfor Retten dokumenteret, at Foreningen ikke var Medlem.

Der blev derefter sluttet et Forlig i Retten gaaende ud paa, at Roedyrkerforeningen skulde tilbyde os en Ændring af Efterbetalingsspørgsmaalet, og at man paa en Mægling i samtlige Sager, Koldingegnens Sukkerroedyrkerforening vedrørende, skulde forsøge at bringe Sagerne ud af Verden.

Det gik imidlertid ikke, da Sukkerroedyrkerforeningen paa den fornyede Mægling bød alt for ringe Beløb.

Man enedes derefter om at lade Spørgsmaalet om Arbejdernes Ret til Efterbetaling afgøre ved Domstolene, og under disse at anlægge 3 Sager, som skulde være afgørende for samtlige de andre Sager om Efterbetaling for 1922 og 23.

Paa nuværende Tidspunkt har vi vundet de 2 af disse 3 Sager, og vi vil formentlig snart modtage Meddelelse om, at ogsaa den 3. Sag er vundet.

Man kan herefter formode, at Arbejderne paa Koldingegnen i en nær Fremtid vil faa deres Efterbetaling for 1922 og 23.

Aktion i Høsten 1923.

I Løbet af 1923 blev Vilkaarene for Aktioner fra vore Medlemmers Side mere gunstige, end de havde været i de sidste 2 Aar, dels som Følge af, at der var Brug for megen Arbejdskraft i Landbruget og dels som Følge af den meget sene og besværlige Høst. Vi mente derfor, at nu var Tiden inde til at gøre Gengæld overfor de Landmænd, som i de daarlige Tider for os var faldet over Arbejderne. Vi rettede derfor en meget indtrængende Opfordring til Afdelingerne og Medlemmerne om at rejse Krav om Overenskomstens Tiltrædelse overfor de Landmænd, hvor i iøvrigt stod stærkt, og hvor de paagældende Arbejdsgivere ikke havde respekteret Overenskomsterne igennem Nedgangsaarene.

Denne Aktion fra vor Side medførte, at en Del Landmænd dels blev tvunget til at tiltræde vore Overenskomster og dels blev tvungne til at indmelde sig i Arbejdsgiverforeningen, men der kom ikke nær det ud af Aktionen, som der under de forhaandenværende gunstige Forhold kunde komme ud af den, dersom Afdelingerne og Medlemmerne i fuld Udstrækning vilde fulgt vor Henstilling om at rejse Krav.

Konflikt paa Vejrupgaard.

Aktionen gav dog Anledning til, at der blev iværksat nogle Konflikter. Der blev saaledes etableret Strejke overfor Godsejer Perch Nielsen, Vejrupgaard, Marslev, fordi der ikke kunde opnaas Enighed med ham om en Overenskomst, og fordi han nægtede at yde Efterbetaling for det i 1922 udførte Roearbejde.

Konflikten resulterede senere i en Blokade af Perch Nielsens Roer, og denne Blokade havde til Følge, at Perch Nielsen ikke turde saa Sukkerroer i 1924, forinden Konflikten blev bragt ud af Verden.

Efter en Række Forhandlinger opnaaedes der paa et Møde den 4. Maj Enighed med Perch Nielsen om Konfliktens Bilæggelse paa Basis af, at han betalte Arbejderne ⅔ af den dem tilkommende Efterbetaling, og at han tiltraadte Overenskomsten for Roearbejdernes og Løsarbejdernes Vedkommende. De ⅔ af Efterbetalingen var begrundet i, at han kun havde haft et Udbytte paa 148 Centner Roer pr. Td. Land.

Konflikten i Kolindsund.

Der blev bl. a. ogsaa indledet Forhandling med Kolindsund Lodsejerlag om Løn- og Arbejdsforhold for de under selve Laget ved Kanalarbejdet beskæftigede Arbejdere.

Laget nægtede imidlertid at forhandle med os. Vi erklærede da Strejke overfor Laget i September. Konflikten omfattede paa dette Tidspunkt kun 10—12 Mand. Imidlertid ønskede Fyrbøderne paa Pumpestationerne ogsaa at faa deres Lønforhold bragt i Orden samtidig med at vi aktionerede overfor Laget. Det viste sig imidlertid, at Laget nu ikke turde binde an med begge Parter paa én Gang, hvorfor det tilbød Fyrbøderne Forhandling.

Vi enedes imidlertid med Dansk Kedel- og Maskinpasserforbund om, at en Afslutning af denne Konflikt maatte foregaa i Fællesskab, og vi blev enige om at erklære Sympatistrejke paa den Maade, at vi standsede alt Landbrugsarbejdet paa Sundets 14 store Gaarde, medens Kedel- og Maskinpasserforbundet skulde standse Pumpestationerne. Alt var i saa Henseende lagt godt tilrette. Konflikten skulde iværksættes med 2 Dages Varsel, og om Aftenen, som Konflikten skulde træde i Kraft om Morgenen, indbød vi Landmændene og Lodsejerne til en Forhandling.

Samme Aften rejste vi fra Kolindsund til Aarhus, fik fat i et Par Skrivemaskiner og sendte i Løbet af Natten i Landarbejderforbundets Navn Meddelelse om Sympatistrejken til Lagets Arbejdsgivere og Arbejdere og beordrede alt Arbejdet standset.

Forskellige Omstændigheder medførte, at denne Kamp ikke gav den hurtige Sejr, som vi havde haft Grund til at antage, og Konflikten gled nu over i et langt og forbitret Opslidningstag.

Igennem de samvirkende Fagforbund fik vi etableret Blokade overfor Kolindsund Lodsejerlag og de 14 store Lodsejere, en Blokade, som nu har varet i over 8 Maaneder. Denne Blokade har været meget generende for Sundet og Lodsejerne, men har dog ikke endnu resulteret i, at vi har faaet tilvejebragt de overenskomstmæssige Vilkaar, vi gik i Kampen paa. Dog har vi afsluttet Overenskomst med en enkelt af Lodsejerne. Vi har imidlertid skellig Grund til at mene, at denne Konflikt vil blive afsluttet i en nær Fremtid. Laget og Lodsejerne er snart blevne saa kede af Konflikten, at de kan tænke sig at forhandle med Landarbejderforbundet.

Skovoverenskomst med Det classenske Fideicommis' Skove.

Indførelse af Tillidsmandssystemet.

Det classenske Fideicommis beskæftiger i Skovningssæsonen ca. 100 Arbejdere. Disse blev aflønnet efter Overenskomsten, saadan hed det i hvert Fald, men — Forholdet var det, at de aflønnedes over hele Distriktet efter den laveste Betalingsklasse.

Skovene var ikke klassificerede, og Overenskomstens almindelige Bestemmelser angaaende de forskellige Tillæg, som der i Henhold til Overenskomsten kan kræves, respekteredes ikke.

I Vinteren 1923 blev Arbejderne imidlertid kede af denne Ordning, som ikke ydede dem nogen som helst Garanti for, at de kunde faa deres Sager ordnet paa organisationsmæssig Maade. De henvendte sig derfor til Forbundet og anmodede os om at indlede Lønsag overfor Distriktet.

Distriktets Repræsentant, Skovrider Nellemann, indvilgede i at deltage i en Forhandling om Løn- og Arbejdsforhold paa Distriktet, og denne fandt Sted den 3. April 1923, hvor der opnaaedes følgende Overenskomst:

»Ved et Møde mellem Skovrider Nellemann som Repræsentant for det Classenske Fideicommis' Skove og Repræsentanter for Landarbejderforbundet enedes man om følgende:

1. Man tiltræder den mellem Arbejdsgiverforeningen for Land- og Skovbrug i Maribo Amt og Landarbejderforbundet gældende Overenskomst.
2. Skoven klassificeres.
3. For den af Skoven foretagne Afmærkning til Sortering fradrages 10 Øre pr. rm af kløvede Effekter.
4. I hvert Distrikt vælger Arbejderne en Tillidsmand til at forhandle med Skovfoged og Skovrider om Forhold Arbejdet vedrørende.

Hesnæs, den 3. April 1923.

sign. N. Nellemann.

sign. Oscar Levinsen. sign. Fred. Hansen.

sign. Vilh. Hansen. sign. Chr. Hasen.

sign. Hans Peder Rasmussen.

Onsdag den 11. April Kl. 9½ mødtes ved Næsgaardsledet undertegnede for at klassificere Corselitze Skovdistrikt. Man enedes

(Fortsættes Side 6).

BERETNING

om

Virksomheden for Landarbejdernes Arbejdsløshedskasse.

Kongresperioden fra 1. April 1921 til 31. Marts 1924.

Af Forretningsførerens Tale ved Delegeretmødet.

Indledning.

Den nu forløbne Kongresperiode har saavel administrativt som økonomisk været en meget vanskelig Periode.

Takket være de senere Aars reaktionære Styre har Arbejdsløshedskasserne og deres Virksomhed i høj Grad været indblandet i Partipolitiken og har som Følge af de stadig skiftende Arbejdsløshedslove ofte været nødsaget til at lægge deres Administration om.

For hver ny Arbejdsløshedslov maatte Kassens Vedtægter forandres og omtrykkes. Dette medførte betydelige administrative Udgifter. Og den Cirkulærefabrik, som »den stærke« Indenrigsminister Kragh oprettede og drev med fuld Kraft, voldte ikke alene Hovedkontoret Vanskeligheder, men medførte, at der ofte maatte bekostes Udsendelse af Cirkulærer til Afdelingernes Tillidsmænd, ligesom det ofte var umuligt for Tillidsmændene at finde ud af, hvad disse stadig skiftende Love og Regler gik ud paa.

Som Følge heraf har Kassens Korrespondance ofte været unødig stor og bekostelig.

Den store Arbejdsløshed.

Hvad Arbejdsløshedens Omfang angaar, skal man ogsaa lede længe for at finde noget tilsvarende, som i denne Kongresperiode.

Som Følge af den stærke Nedgang i Landbrugets Konjunkturer og de voldsomme Bestræbelser fra Arbejdsgivernes Side for gennem Svingning af Sultepisken ved Indskrænkninger i Folkeholdet og ved Afskedigelser at tvinge Arbejderne til at arbejde under, hvad de gældende Overenskomster lød paa, har Kassen i økonomisk Henseende været sat paa en haard Prøve, der var lige ved at overstige dens Kræfter. Takket være en solid Kassebeholdning i 1921 stod den dog Krisen igennem.

Tilbageblik.

Naar de ærede Repræsentanter og Medlemmer skal bedømme den foreliggende Situation, maa ikke glemmes, hvad der skete paa sidste Delegeretmøde i Landarbejdernes Arbejdsløshedskasse. Paa dette Møde ændredes Kassens Vedtægter nemlig i ganske betydelig Grad.

Medens der før 1921 kun udbetaltes Understøttelse i de 7 Vintermaaneder og havde helt lukket for Udbetaling i de 5 Sommermaaneder, blev det paa Delegeretmødet i 1921 vedtaget at ophæve de 5 Maaneders Lukning.

Flyttehjælpen, der før var paa 30 Kr. som højeste Beløb, blev forhøjet til 35 Kr.

Dagpengene for heltbetalende Medlemmer med under 3 Aars Medlemsret blev forhøjet fra 1 Kr. 75 Øre til 2 Kr. og Dagpengene for Medlemmer med over 3 Aars Medlemsret blev forhøjet fra 2 Kr. 50 Øre til 3 Kr.

Alle disse Forhøjelser af Ydelserne til de Arbejdsløse blev gennemført uden en eneste Øres Forhøjelse af Kontingentet og kostede Kassen 282,000 Kr., — tværtimod blev Kontingentet for de halvtbetalende Medlemmer nedsat fra 1 Kr. 25 Øre pr. Maaned til 1 Kr. pr. Maaned.

Samtidig blev Tjenestekarlene mellem 20 og 22 Aar fritaget for at skulde være Medlem af Arbejdsløshedskassen og Tjenestekarlene mellem 22 og 25 Aar fik efter denne Tid Lov til at være halvtbetalende Medlemmer af Arbejdsløshedskassen. Dette i Forbindelse med Nedgang i Kassens Medlemsantal medførte betydelig Nedgang i Kassens Indtægter.

Man har her fuld Forklaring paa de vanskelige økonomiske Forhold for Kassen, og Forklaring paa at Hovedledelsen i en given Situation alvorligt maatte tænke paa Ekstrakontingent.

I en enkelt Maaned Aaret forud (i Februar 1922) var udbetalt 175,000 Kr. i Understøttelse.

Og dog er der kun udskrevet 18,000 Kr. i Ekstrakontingent i hele Perioden.

Forskelligt.

Forretningsføreren gik derefter over til en Omtale af Hr. Kraghs Arbejdsløshedskort (Hundetegnene), den ekstaordinære Understøttelse (der i de to Vintre af Perioden er udbetalt til de Arbejdsløse gennem Hjælpekasserne), Samarbejdet med de kommunale Arbejdsanvisningskontorer (Anvisning og Tilmelding), omtalte Reglerne for Aldersrentenyderes Ret til Arbejdsløshedsunderstøttelse og sluttede dette Afsnit af sin Tale med at nævne de nye Regler for Udfyldelse af Medlemsfortegnelserne pr. 31. Marts, hvorefter Kommunetilskudet beregnes.

Arbejdsløsheden.

Der er af Kontrolbestyrerne afkontrolleret 661,199 Arbejdsdage som tabte for Medlemmerne og udbetalt 1,584,868 Kr. 10 Øre i Understøttelse gennem Arbejdsløshedskassen. Men hvis her medregnes de Dage, der er afkontrolleret og udbetalt ekstraordinær Understøttelse for gennem Hjælpekasserne, maa de førstnævnte Tal betydelig forhøjes.

Følgende Antal Medlemmer har i de tre Aar modtaget Understøttelse:

I 1921—22	.....	5,670 arbl. Medl.
I 1922—23	.....	4,699 arbl. Medl.
I 1923—24	.....	3,927 arbl. Medl.
	Ialt	14,296 arbl. Medl.

I de treRegnskabsaar er udbetalt 816,474 Kr. 39 Øre mere i Understøttelse til arbejdsløse Medlemmer end samtlige Medlemmer ialt har indbetalt i Kontingent til Arbejdsløshedskassen.

Disse Tal er gode at lære af og vidner om Kassens absolute Nødvendighed for Landarbejderne.

Administrationen.

Der er i de forløbne tre Aar afholdt 34 Forretningsudvalgsmøder og 10 Hovedbestyrelsesmøder.

Fra Hovedkontoret er i Perioden udsendt følgende Antal Breve, Cirkulærer, Meddelelser og Materialeforsendelser:

i 1921—22	.....	11,000 Stk.
i 1922—23	.....	12,450 Stk.
i 1923—24	.....	11,200 Stk.
	Ialt	34,650 Stk.

Der er i samme Periode paa Kontoret foretaget følgende Antal Kontoopgørelser og Udbetalinger efter Kontrollisterne til de enkelte Arbejdsløse:

i 1921—22	.....	48,848
i 1922—23	.....	32,906
i 1923—24	.....	35,585
	Ialt	117,339

Der er afsendt følgende Antal Pengeforsendelser:

i 1921—22	10,979
i 1922—23	7,842
i 1923—24	7,827
Ialt	26,648

Regnskabet omfatter følgende Antal Bilag:

i 1921—22	13,859
i 1922—23	11,365
i 1923—24	10,006
Ialt	35,230

Paa Trods af den omfattende Virksomhed og store administrative Arbejde paa Hovedkontoret udgør Udgifterne til Lønninger paa Hovedkontoret dog 13,216 Kr. 08 Øre mindre end Kassens Renteindtægt i samme Periode.

Der er altsaa ingen af Medlemmernes indbetalte Penge anvendt til Lønninger paa Kassens Hovedkontor.

Regnskabet.

Forretningsføreren gik derefter over til en Omtale af Regnskabet, oplyste, at dette balancerede med 2,269,856 Kr. 85 Øre, samt at Kassens Formue paa Trods af alt dog endnu pr. 31. Marts 1924 udgør 431,100 Kr. 31 Øre og henviste iøvrigt til det udsendte trykte Regnskab.

En Hilsen
til
de danske Landarbejdere.

Fra en af Kongressens svenske Gæster, Ombudsmand Albin Strid, har vi modtaget følgende Hilsen til de danske Landarbejdere, som vi videresender:

Der var nogle af de danske Landarbejderes Kongresdelegerede, som ønskede, at vi Gæster, dersom vor Tid tillod det, naar vi atter var hjemme igen, skulde sende en liden Artikel til deres Blad.

Dette Ønske vil Undertegnede saa gerne opfylde.

For det første vil jeg takke for sidst samt udtale mine Forsikringer om ikke at skulle glemme de behagelige Kongresdage og tillige, at det for mig er en stor Glæde at kunne viderebringe de danske Kammeraters Hilsen til enhver organiseret svensk Landarbejder, og yderligere at faa Lov til at arbejde for fortsat Samarbejde mellem svenske og danske organiserede Landarbejdere.

Og vi haaber, at Tiden nu er forbi, da de borgerlige Regeringer og Kapitalismen opnaar saa stor Magt, at de atter kan kaste Europas Arbejdere ud i en ødelæggende Krig og paa den Maade sønderknuse, hvad Organisationerne bygger op internationalt.

Vi haaber, at I, danske Kammerater, som bor nærmere de tyske Landarbejdere end vi svenske, skal faa Lejlighed til at blæse Liv i de døende internationale Forbindelser.

Vi svenske vil selvfølgelig, alt efter som vor Økonomi tillader det og Lejlighed gives, ogsaa arbejde for den internationale Forbindelse mellem de forskellige Landes Landproletariat.

Som det nu synes, begynder de svenske Landarbejdere for Alvor at genrejse deres sønderdelte Organisationer, de Splittelsestendenser, der en Tid gjorde sig gældende indenfor vor Organisation, er nu fuldstændig slaaet ned.

Og det er ønskeligt, at saavel svenske som danske Landarbejderorganisationer skulde vokse sig stærkere og blive en endnu vægtigere, regulerende Faktor paa Arbejdspladserne, end de allerede er.

Dette kan uden al Tvivl ske, naar blot hver Mand gør sin Pligt efter Evne.

Det bør ogsaa fæstnes i enhver organiseret Arbejders Bevidsthed, at det er en Æressag at organisere saa mange Kammerater som muligt indenfor Afdelingernes Virkeomraade.

Det har vist sig her i Sverrig, at naar Afdelingerne har fulgt de givne Anvisninger og nedsat Agitationskomitéer, der et Utal af Gange har besøgt de sløve og ligegyldige Arbejdere, saa er disse til sidst blevet Medlemmer af Organisationen.

Endvidere bør vi altid huske, at vore Blade er et af vore bedste Vaaben i Klassekampen.

De borgerlige Blade, som i Arbejdernes Hjem søger at mistænkeliggøre Arbejdernes ledende Mænd og ofte belyver Organisationerne, hjælper til ved Hvervning af Skruebrækkere og paa alle Maader søger at sprede Mismod og Mistænksomhed blandt Organisationernes Medlemmer.

Disse Borgerskabets Lakajer maa kastes ud af ethvert Arbejderhjem, dersom det skal lykkes Arbejderklassen at naa det eftertragtede Fremtidssamfund.

Det er vort inderligste Haab, at vore danske Kammerater ved Landbruget gør alt, for at Danmarks nuværende socialdemokratiske Regering faar Lejlighed til i en Aarrække at regere Landet, og vi tror, om dette sker, at da vil det ogsaa komme til at indvirke paa vore Forhold.

Vi haaber ogsaa, at efter det Valg til 2det Kammer, som finder Sted her i Landet til Høst, vil vi atter faa Lejlighed til at se en socialdemokratisk Regering her i Landet.

Og til dette kan de svenske Landarbejdere give et betydningsfuldt Bidrag, hvilket vi baade troer og haaber maa ske.

Dersom det bliver Tilfældet, vil vi faa Lejlighed til yderligere at styrke Forbindelsen mellem de nordiske Landes Befolkning.

Og om den faglige Bevægelse dernæst skal blive et af Arbejderklassens stærkeste og ubrydeligste Baand beror da udelukkende paa Arbejderne selv.

Med disse Ønsker haaber vi at være enige om, at enhver gaar ud til Arbejdet for Organisationen.

Og vi rækker Eder vor Broderhaand samt sender en hjertelig Hilsen.

Albin Strid.

Arbejdsløshedskassens Delegeretmøde.

Onsdag den 16. Juli samledes Kongresdeltagerne til Delegeretmøde i Arbejdsløshedskassen.

Efter at Sangen »Som Vaarvindens Sus om vort havfødte Land« var afsunget, bød Forretningsfører Sofus Westergaard Velkommen. Han mindede om, at ligesom den Nedgangsperiode, vi har gennemlevet, har præget vor Organisation i Almindelighed, saaledes har den gjort det for Arbejdsløshedskassen i Særdeleshed; denne har maattet tage sin Broderpart af de vanskelige Tider for vore Medlemmer.

Men efter enhver Vinter følger en Sommer, og efter selv den mørkeste Nat kommer en Morgen og en lys Dag, og vi har Grund til at tro, det er en saadan Dag, vi er ved at gaa ind til.

I Overensstemmelse med tidligere Skik og Brug vedtog man Forretningsordenen fra Forbundets Kongres og valgte de samme Dirigenter og Sekretærer.

Sofus Westergaard aflagde derefter den andet Steds i Bladet gengivne Beretning.

En Række Talere havde Ordet hertil. Efter at Forretningsføreren havde repliceret til de forskellige Talere, blev Beretning og Regnskab enstemmigt godkendt.

Forslag om Vedtægtsændringer.

Der forelaa ikke mindre end 26 Forslag til Vedtægtsændringer, hvoraf en meget stor Del var krævet af Arbejdsdirektoratet; de fleste af

disse var dog af mindre væsentlig Karakter.

Sofus Westergaard gennemgik Forslagene og redegjorde for, hvad deres Gennemførelse vilde betyde.

Herefter fik Næstformanden i De samv. Fagforbund, Sekretær Vilh. Nygaard, Ordet for at tage Afsked med de Delegerede; han bragte en Tak for Samværet under Kongressen, idet han udtalte, at han ved Overværelsen af Kongressens Forhandlinger havde faaet et stærkt Indtryk af, at Landarbejdernes Organisation nu var konsolideret og paany i Fremmarsch.

Taleren hilstes med stærkt Bifald.

Efter at flere Talere havde haft Ordet til Vedtægtændringerne, sluttede Formiddagsmødet.

Forhandlingerne genoptoges Kl. 2 om samme Punkt paa Dagsordenen. Samtlige Direktoratets Forslag tiltraadtes; en Række Forslag fra Hovedbestyrelsen, der i det væsentligste var i Konsekvens med de af Kongressen vedtagne Ændringer i Forbundslovene vedtoges, idet der dog skete den Afvigelse, at Forretningsudvalget for Arbejdsløshedskassen bestaar af 6 Medlemmer.

Angaaende de gennemførte Vedtægtsændringer henvises til Artiklen i sidste Nummer.

Valg af Ledelse.

Til Formand genvalgtes Sofus Westergaard; ligeledes genvalgtes enstemmigt det hidtidige Forretningsudvalg der, foruden Formanden, bestaar af Sekretær Carl Broløs, Oscar Levinsen, Lorentz Petersen, Fred. Hansen og Marius Olsen; de øvrige Medlemmer af Hovedledelsen og Revisorerne er de samme som for Forbundet.

Man var nu naaet igennem Dagsordenen, og Kongressens Gæster fik Ordet og udtalte mange gode Ønsker for vor Organisation.

Oscar Levinsen motiverede til Slut et med tordnende Hurraer besvaret Leve for Landarbejderforbundet.

Rettelse.

I sidste Nummer er der indtruffet 2 ubehagelige Ombryderfejl.

Et Stykke af Beretningen, nemlig Indledningen til Afsnittet om 1923, er faldet ud af sit Sammenhæng og blevet placeret paa 4. Side, medens det skulde have staaet paa 3. Spalte, Side 7 forneden. Det vil dog være forholdsvis let for Læserne at finde ud af, hvor dette Stykke skulde staa; værre er den Fejl, der er indløbet i de gengivne Lovændringer, her er sidste Stykke af § 46 anbragt under § 14. Af Hensyn til denne Fejl vil Lovændringerne paany blive gengivne i næste Nr. af Bladet, som kommer Fredag den 15. August.

Redaktionen.

Landarbejderforbundets Virksomhed.

(Fortsat fra Side 3.)

om at sætte hele Skoven i 2. Klasse med Undtagelse af følgende, som sættes i Klasse 3:

II. 17. II. 28 b. III. 33.
V. 34—38. VI. 10—11—12—17 for Bøgens Vedkommende.
VIII. 2—4—10—17.
IX. 5.

Den 11. April 1923.

sign. N. Nellemann.

For Landarbejdtrforbundet:

sign. Fr. Hansen. sign. Hans P. Rasmussen. sign. Christian Hansen. sign. Vilh. Hansen.

Dermed var Arbejds- og Lønforholdene blevet lagt over i et mere fast Leje, og et Princip var ad overenskomstmæssig Vej blevet fastslaaet, nemlig dette: at Arbejderne i hvert Distrikt vælger sin Tillidsmand til overfor Arbejdsgiveren at varetage Kammeraternes Interesser.

Systemet har nu virket i over et Aar, og vi er nu i Stand til at bedømme Betydningen af dette System. Der har i de 5 Fjerdingaar, som er gaaet siden Overenskomstens Oprettelse, kun været Tilfredshed med denne Ordning, og Tillidsmændene har været i Stand til at ordne alle Uoverensstemmelser med Undtagelse af en, hvor det var nødvendigt at afholde Mægling. Mæglingens Resultat var ogsaa i Arbejdernes Favør; de eneste, som er utilfredse med Tillidsmandssystemet, er Distriktets Skovfogeder, som jo tydeligt kan mærke, at deres forhen diktatoriske Magt dermed er brudt.

Blokade overfor Allingaabro Kartoffelmelsfabrik.

I 1922 laa vor Allingaabro-Afdeling i Forhandling med Kartoffelmelsfabriken; disse Forhandlinger endte resultatløst, og Fabriken afviste enhver Forhandling med Forbundet under Henvisning til, at de kunde faa baade rigelig og billig Arbejdskraft — dette viste sig forøvrigt at være rigtig, idet Fabriken blev sat i Gang og kørte Sæsonen igennem ved Hjælp af pensionerede Bønder o. lign.

Vi kunde selvsagt ikke være tavse Tilskuere til en saadan Tilsidesættelse af vor Organisation, hvorfor vi igennem De samvirkende Fagforbund fik iværksat en Blokade overfor Fabrikens Produkter.

Blokaden var løbende i næsten et Aar. Fabriken havde sit Lager fuldt af Kartoffelmel, men med Afsætningen af det blokerede Mel gik det kun saa som saa. Naar der er mange Tusinde Sække fulde paa Lager, hjælper det jo kun lidet, selv om en og anden Landhøker køber en enkelt Sækfuld engang hver anden Maaned.

Fabriken var af økonomiske Grunde nødsaget til at skulle af med Melet, og man forsøgte derfor i Efteraaret 1923 at afskibe Varerne, men — det blev kun ved Forsøget; thi den første Vognladning, som kom til Randers for at lastes i Københavnerdamperen, blev returneret til Allingaabro med Halvdelen af Vognladningen, medens den anden Halvdel, som var lastet i Damperen, fik sig en eller flere Sejlture mellem Randers og København, da den ikke kunde losses, før Konflikten var sluttet.

Nu begyndte det at knibe. Fabriken likviderede og Kartoffelavlerne, som var økonomisk interesserede i Lageret, fandt derfor, at det var paa høje Tid at komme til at forhandle med Landarbejderforbundet; vi blev indbudt til et Møde den 2. Oktober, hvor der opnaaedes Enighed om en Overenskomst, der helt igennem var en Sejr for os.

Da Fabriken var likvideret, stolede vi jo ikke fuldt ud paa, at Fabriken vilde komme i Gang igen i 1923, derfor vilde vi ikke slutte Konflikten, selv om vi havde faaet en Overenskomst, og saa længe Konflikten ikke var afsluttet, kunde Fabriken ikke afsætte Melet, ja, de Sække, som sejlede mellem København og Randers, kunde jo i den Tid helt slides op.

Landarbejderforbundet.

Azaleavej 22. — Valby, København.
Telefon: Valby 1601 og 1602.
Formand: Oscar Levinsen.
Hovedkasserer: Lorents Petersen.

Landarbejdernes Arbejdsløshedskasse.

Azaleavej 22. — Valby, København.
Telefon: Valby 1603.
Formand: Sofus Westergaard.

Landarbejderbladet.

Azaleavej 22. — Valby, København.
Telefon 1601.
Redaktør: Marius Olsen.

Ministermøde paa Falster.

Kammerater og Partifæller!

Som I ser af Dagspressen, afholder Ønslev-Eskildstrup socialdemokratiske Forening et stort politisk Møde paa Højmølle Kro Søndag den 10. ds. med 2 Ministre som Talere.

Maa jeg med ganske faa Ord tillade mig at opfordre alle Landarbejdere til at deltage i dette Møde. Lad os vise, at vi kan samles baade om det faglige og politiske. Det er ikke Medlemmer af Neergaards Ministerium, der taler ved Højmølle; det er hverken Kragh eller Rytter, der som Ministre præsenterer sig for Arbejderne, det er Arbejdernes egne Repræsentanter, som kommer.

Lad det derfor være en Æressag for enhver Landarbejder og Landarbejderhustru, at de Søndag Eftermiddag er med til at samles om Talerstolen, og lad os paa denne Maade udtale vor Glæde over Valgets Ud-

LIND HANSEN Clichéanstalt, Kultorvet 14. Telefon 6288. **Leverandør til dette Blad.**

Agi Modersprøjten
m. tyndt Rør 5,00, 3 Rør 8,00 og 4 Rør 9,00. Refluxinpulv. 2,50 pr. Æske. Sanitets Gummiv. & Sygeplejeart. Neds. Priser, prima Varer, Ill. Prisl. mod 20 Ø. i Frim. til Porto.
Etableret 1911.
Amerikansk Gummivare Industri,
Værnedamsvej 15, 1., Kbhvn. V. Telf. 5932

Er De rigtig klog,
da forlang vort nye ill. Katalog gratis over alle Sanitets-, Toilet og Gummivarer samt interessante Bøger. Stærkt nedsatte Priser. Nyt Hoved katalog, 44 Sider med 200 Ill. mod 75 Øre i Frimærker. Firmaet Samaritan København K., Afd. 29.

TUNGHØRE!
„ARKUSTIK"S Lomme- og Bordapparater, 9 Typer, er uden Bilyd, praktiske, anerk. og dog **billige.** Sendes paa Prøve. Katalog paa Forlangende. Gratis Demonstration.
V. Ingerslev & Co., Eneforh.
Købmagerg. 69. København K.

Averter i Landarbejder Bladet.

fald den 11. April, og at vi vedblivende lover Regeringen vor Støtte, naar der atter kaldes til Valg.

Der er Spisning af medbragte Madkurve efter Mødet, og jeg tør anbefale alle Højmølle smukke Krohave. God Musik vil der blive sørget for under Mødet og Spisningen. Jeg garanterer alle, at de vil faa en god Eftermiddag.

Og lad os saa, alle Landarbejdere paa Falster, mødes ved Højmølle Søndag den 10. ds.

Johannes Hemmingsen,
Nyby, Eskildstrup.

Efterlysning.

Sæsonarbejderne Charles Nielsen og Hans Jørg. Nielsen bedes henvende sig til Propr. A. Frederiksen, Skelstrup, ang. Efterbetaling for 1923.

Sekretariatet.

En hjertelig Tak for udvist Opmærksomhed ved min Sygdom; særlig Tak til de Mænd, som satte sig i Spidsen for Indsamlingen.

Skovmand Jens Nielsen og Hustru,
Silkenborghuset, Karrebæksminde.

Gunderslev Afdeling afholder Medlemsmøde Lørdag den 16. August Kl. 8 Aften hos Karl Larsen, Holløse. **Bestyrelsen.**

Fuglebjerg og Omegns Afdeling afholder Søndag den 10. August Kl. 4 Eftm. Medlemsmøde i Sneslev Forsamlingshus. Indbetaling af Maanedskontingent. Beretning fra Kongressen m. v. **Jes P. Larsen.**

Jydstrup Afdeling afholder Medlemsmøde Fredag d. 8. Aug. Kl. 8 Aften. Valg af Repræsentanter til Kredsorganisationens Generalforsamling.

Marius Nielsen.

HUSK AT FRANKERE BREVENE

Da det ofte hænder, at vi modtager ufrankerede Breve, og dermed paaføres unødvendige Omkostninger i Form af Strafporto skal vi henstille til Afdelingerne nøje at passe, at Brevene ved Afsendelsen altid er frankerede.

Fortegnelse

over

nye Medlemmer fra 8. Juli til 1. August.

Aaker	1
Aastrup	1
Asaa	1
Benløse	1
Boller	2
Branderslev	2
Brendekilde-Sanderum	1
Dannemarre	1
Demstrup	1
Døllefjelde-Musse	3
Egense-Ollerup	1
Errindlev	2
Felsted	5
Frejlev	1
Fuglebjerg	1
Fuglede	9
Fuglse	5
Gimlinge	1
Gistrup-Nøvling	1
Gedser	2
Gjesing-Nørager	2
Gravlev	3
Gudumholm-Gudum	5
Gunslev	3
Haraldsted	2
Herløv	4
Hjortshøj	1
Horslunde-Nordlunde	4
Humlum	1
Husby	1
Hyllinge	1
Hørning	1
Idestrup	1
Jaungyde	2
Jerslev	1
Jordløse	1
Jydstrup	3
Kjøng (Sjæll.)	1
Klarup-Romdrup	1
Korinth	1
Kraghave	2
Købelev	2
Langeskov	1
Lellinge	2
Longelse-Fuglsbølle	1
Majbølle	1
Malt	2
Mern	1
Midtlollands Hovedafdeling	2
Naarup	1
Nærum o. O.	1
Nørre Lyndelse	1
Otterup	6
Pjedsted	1
Raarup	2
Redsted-Hvidbjerg	1
Roerslev	4
Rydet-Landet	1
Rødkærsbro	1
Sandby	3
Samsø	4
Skamby	1
Skallerup	3
Skamstrup	6
Skibet	1
Skjersø-Draaby	1
Skørping og Omegn	1
Sludstrup	1
Smørum	4
Snesere	9
Sæby-Buerup	2
St. Sjørup-Ingerslev	1
Søllested-Vedtofte	3
Sønderby	1
Sønder Kirkeby	1
Søvind-Haldrup	1
Terslev	2
Thestrup	2
Tillitze	1
Tirsted	1
Tjæreborg	1
Tolstrup	1
Trige	3
Tryggelev-Fodslette	3
Tudse Næs	1
Tune	1
Tømmerup	1
Udby	2
Vaabensted	2
Virklund	2
Vonsild-Dalby	2
Vrejlev	3
Værum-Ørum	1
Ødis	1
Ølstykke-Snodstrup	1
Ønslev	1
Ørsted (Jyll.)	2
Østbirk	2
Øster Alling	1
Ialt....	196

Honning.

Det vil glæde alle Spisere af Honning, at Prisen herfor nu er nedsat, idet Nordjyllands Honningforsyning, Sankelmarksg. 14, Aalborg, nu har nedsat Prisen for hver Spand — godt 6 Pund — fra Kr. 7.50 til Kr. 6.90.

Denne Prisnedsættelse vil formentlig skaffe den sunde Bihonning endnu større Indpas i Hjemmene.

FORLANG ALTID
OTTO MØNSTED A/S
OMA
PLANTE-MARGARINE

Landarbejdernes Forsikring i Husmændenes Ulykkesforsikring

omfatter

1) Dagpenge i de første 13 Uger ved Ulykkestilfælde, som sker **paa Arbejdspladsen.**
2) Dagpenge i indtil 1 Aar, samt Invaliditets- eller Dødserstatning ved Ulykkestilfælde, som indtræffer **udenfor Arbejdspladsen.**

Dagpenge udbetales hver 10.—12. Dag. Kulant Behandling.

Indtegning sker ved Henvendelse til Afdelingsbestyreren.

Ryg
FLAG
hver Dag
en FLAG Dag!

SKANDINAVIEN AMERIKA LINIE

Eneste direkte Ruter fra København til

Amerika og Kanada

S/S »United States« afg. 20. Aug.
S/S »Hellig Olav« afg. 29. Aug.

Følgende Skibe vil **anløbe Halifax,** N. S., for Landstigning og Viderebefordring af Passagerer til **kanadiske Stationer:**

»United States« 2. Oktober og 13. November.

(NB. **Ingen Pasvisering** for Passagerer til **Kanada**).

Nærmere Oplysninger ved Henvendelse til

Passager-Afdelingen, Kongens Nytorv 8 (Telf. 4700).

Sukrit Sukker-tilsætning

sparer nøjagtig Halvdelen af Sukkerforbruget. Reneste og sundeste Sødemiddel, absolut ingensomhelst Bismag. Kan anvendes til alt og bruges daglig i Tusinder af Hjem.

Gør et Forsøg! En Pakke Sukrit koster 25 Øre og erstatter fuldt ud 2 kg. Sukker.

„Sukrit" faas overalt — en gros ved **Sukrit Hovedoplag.** Ny Toldbodg. 35. Kbhvn.

Stjerne-Lager

er

den bedste Bajer i Danmark.

Faas overalt!

Køb hos vore Annoncører!

ZEBRA
PASTA OVNSVÆRTE
Sparer Tid og Arbejde
Giver en dybsort Glans

Hvis De vil prøve en flydende Ovnsværte, forsøg da

„ZEBO"

EXPRES RUTE til Amerika og Canada

Verdens hurtigste Dampere
Kun 8 Dages Rejse
Danmark-Amerika.
Alle Pladser i Separatkahytter
Ill. Rejsehaandbog og nyeste Beretninger om CANADA erholdes tilsendt af
Generalagent C. MOGENSEN
Nyhavn 1. København K.
Billigste Billetter til Syd-Amerika og Australien.

Bevar Sundheden!
Spis daglig ægte Bi-Honning.
Billigst i Danmark.
6 Pd. 7 Kr. 9 Pd. 10 Kr. inkl. Spande. Sendes overalt pr. Postopkrævning, Bestilling paa mindst 18 Pd. portofrit.
Københavns Honninghus, Graabrødretorv 4, København K.
Telf. 6024. Største og ældste Specialfirma. Grundlagt 1829.

Patent-Strikkemaskinen Ideal
Fineste engelske Fabrikat

Bedst og billigst
Arbejde modtages
Forlang Prospekt
Skandinavisk Handels-Compagni
Amagerboulevard 129 · København C.

Husmandsbrandkassen for Danmark
(120.000 Medlemmer, 1050 Mill. Kr. Forsikringssum).

I **Afdelingen for faste Ejendomme** optages: med **blødt Tag,** alle Ejendomme paa Landet, naar Forsikringssummen **ved Indtegningen** ikke overstiger 80,000 Kr., med **blandet Tag,** naar den ikke overstiger 40,000 Kr., og med **haardt Tag,** naar den ikke overstiger 50,000 Kr.

I **Afdelingen for Løsøre** optages: Løsøre beroende i faste Ejendomme overalt i Danmark, saavel paa Landet som i Stationsbyer og Købstæder.

I **Tyendeafdelingen** optages: Tyendeejendele uden Hensyn til, hvor disse befinder sig i Danmark.

Moderate Præmier. Kulant Behandling Hurtig Afregning.

Nærmere Oplysninger faas ved Henvendelse til Distriktsforstanderne, Sognetillidsmændene eller til Hovedkontoret Gl. Kongevej 5, København B. Telefon 5150.

Landarbejdere, Landmænd og andre, som agter at rejse til

CANADA

vil ved Ankomsten faa anvist Arbejde ved Landbruget.

Afrejse fra København og Esbjerg hver Uge for

WHITE STAR LINE

Kæmpe Ekspresdampere.

Celtic 21000, Cedric 21000, Pittsburgh 17000, Regina 17000, Doric 16000 Tons m. fl. sejler paa Canada-Ruten.

INGEN PASVISERING, INGEN INDVANDRINGSSKAT.

Alle nærm. Opl. medd. Joachim Prahl, Generalagent. Nyhavn 5, Kbh. K. Tlf. 7926

Syge- og Begravelseskassen „FREMTIDEN"
Statsanerkendt.
Hovedkontor: **Nørrevold 15, København.**
Overflytningsret! Kontingentopkrævning.

HJEMMET
Danmarks populæreste Ugeblad.

Støt vore Annoncører

Foreningsfaner
Fanedekoratør **P. PETERSEN,**
Egegade 3, København N.
— — Telefon: Nora 2091 y. — —

Ægte Bihonning.
Godt 6 Pund sendes overalt pr. Postopkrævning for kun Kr. 6,90, inklusiv Spand. Fragtfrit Jernbane for mindst 2 Spande.
Nordjyllands Honningforsyning,
Sankelmarksg. 14, Aalborg. Tlf. 4411

Red.: Marius Olsen. — Rasmussen & Rughs Bogtrykkeri, Læderstræde 11, Kbhvn. K

LANDARBEIDERBLADET
SJÆLLAND

ORGAN FOR LANDARBEIDERFORBUNDET I DANMARK.

Nr. 27 **Fredag den 15. August 1924** **10. Aargang.**

Nægtelser af Efterbetaling

For ikke som sidste Aar at faa Arbejdet med Ekspedition og Behandling af Klager over Roedyrkere, der nægter at yde overenskomstlig Efterbetaling, trukket ud over Sommeren, Efteraaret og det meste af Vinteren, anmoder vi ethvert Medlem, som har faaet Efterbetalingen i Klemme, om snarest muligt og *senest d. 15. September*, gennem sin Afdeling at indsende Indberetning til Kontoret.

Vi garanterer ikke

for Behandling af Klager, der kommer paa et senere Tidspunkt, med mindre der ligger særlige Forhold til Grund derfor. Sidste Aar led vort øvrige Organisationsarbejde under, at vi igennem 8—9 Maaneder fik Klager indsendt over Efterbetalingsnægtelser, og de Medlemmer, som rettidig havde fremsendt Klage, fik ogsaa i mange Tilfælde deres Sager forsinkede af denne Grund, idet der stadig hobede sig Stof op, som man gerne vilde føre frem samtidig til Mæglinger og Forhandlinger mellem Organisationerne.

Enhver Roearbejder er jo paa nuværende Tidspunkt klar over, om der er uafgjort Mellemværende med Arbejdsgiverne eller ikke. Lad derfor være med at spilde Tiden, *kom med Klagen nu!*

De Afdelingsformænd, der bliver anmodet om at indsende Klager over Efterbetalingsnægtelser, kan gøre sig selv og os en Tjeneste ved at gøre deres Indberetninger saa *klare*, saa *fyndige* og saa *nøjagtige* som muligt. Glem aldrig at anføre:

1. Arbejdsgiverens Navn og Adresse.
2. Arbejdernes Navne.
3. Størrelsen af Arealet og Arten af Arbejdet (om det er Lugning eller Optagning, eller begge Dele og om det er 1, 2 eller 3 Gange Lugning).
4. Motivet til, at Efterbetalingen nægtes.
5. Sukkerfabriken eller Saftstationen, hvortil Roerne er leverede.

Naar dette iagttages, spares vi paa begge Sider for Forespørgsler, for Fejltagelser og for Forsinkelser.

Og altsaa

Frem med Klagerne nu!

Hovedkontoret, i August 1924.

Oscar Levinsen.

/Vilh. Rasmussen.

Socialisme

Den filosofiske Harald Tandrup har i »Berlingeren« skrevet en Artikel, kaldet »Socialismens Sukces«, og han behager herom at skrive bl. a.:

»Der er ikke Tvivl om, at Arbejdernes nuværende Ledere mener det ærligt, det er blot saa triste Fattigmands-Idealer, de viser deres Venner. Førerne mener, det er nok at gøre Arbejderen til en livsforsikret Proletar . . . en velnæret Statsslave med Ret til at vælge sine Opsynsmænd . . . Der kommer en Dag, da Arbejdere selv forlanger at blive behandlet som Gentleman, og kommer den ikke, er Demokratiets Idé Humbug. Det er denne Dag, Borgerskabet venter paa . . . den store Chance for at erobre Flertallet tilbage.«

Denne Borgerskabets »Chance« tør uden Overdrivelse kaldes minimal. Forresten er hele Betragtningen noget Sludder. Er Socialismens Maal, som man arbejder hen imod og gradvis naar, Fattigmands-Idealer, saa Gud være lovet for dem.

At gøre Arbejderen til Medejer af Produktionsmidlerne, give ham lige Medbestemmelsesret med de andre, løfte ham op til Kaar, der tillader ham at tage sin fulde Del af Kulturens Goder, er det maaske ikke at give ham Gentlemanskaar?

— Vi tillader os at mene det — paa Trods af Hr. Tandrup.

Anmeldelse og Omdeling af vort Blad

Da vi ugentlig modtager Klager over, at der er Medlemmer, som ikke faar Bladet, skal vi paany gøre opmærksom paa følgende:

Udebliver Bladet, da skal man henvende sig paa det stedlige Postkontor og forhøre, om Bladet er anmeldt; viser det sig saa, at dette ikke er Tilfældet, saa klager man til sin Organisation, som da skal foranledige Fejlen rettet.

Forresten faar vi ofte Klager over, at Omdelingen af »Landarbejderbladet« visse Steder foregaar uregelmæssigt og paa en sløset Maade, saaledes at der undertiden er Folk, der faar Bladet, som ikke skal have det, medens andre, der skal have det, ikke faar det. Hvor noget saadant forekommer, bedes Afdelingsledelsen foranledige, at vi faar Meddelelse derom med nøjagtig Oplysning om de paagældende Tilfælde; vi skal da nok tage os af Sagen. Meningen med, at vi betaler Postvæsenet for Omdeling af Bladet er jo, at det ogsaa besørger Omdelingen og besørger den rigtig.

Red.

Landarbejderforbundets Virksomhed

fra 1. Juli 1921 til 1. Juli 1924.

IV

For derfor at faa en for os hæderlig Afslutning paa Konflikten, blev der samme Nat oprettet følgende Tillægsoverenskomst:

Under Henvisning til, at der ikke kan ydes fuldstændig Garanti for, at Allingaabro Kartoffelmelsfabrik kan komme i Gang i indeværende Aar, tilbyder Fabrikens Ledelse at betale Landarbejderforbundet 400 Kr., som man formener at have indvundet ved, at Arbejdet i Fjor blev udført til en lavere Timeløn. Landarbejderforbundet tiltræder dette Forslag og forpligter sig til straks at ophæve den Blokade, som det har iværksat overfor Fabriken. Blokadens Ophævelse bekendtgøres paa behørig Maade gennem Dagspressen og den Fagpresse, som har indeholdt Meddelelse om Blokadens Iværksættelse og Opretholdelse.

Allingaabro, den 2. Oktober 1923.

For Kartoffelavlerforeningen:
A. Glavind. Niels Ehrenreich.
A. Nielsen-Grand. Frantz Rasmussen.
L. F. Andersen.

For Landarbejderforbundet i Danmark:
Fr. Hansen. P. Poulsen Nielsen.
Anton Frederiksen. R. Rasmussen.
B. Laursen.

Dermed var denne aargamle Konflikt bragt til en for os gunstig Afslutning. Naar Sejren blev saa eklatant, som den blev, saa skyldes det det gode Sammenhold og Organisationsarbejde i vor Allingaabro-Afdeling og et godt Sammenhold mellem vor Organisation og de øvrige Fagorganisationer.

Kommunale Overenskomster.

I Efteraaret 1923 optog vi paany Forhandlinger om de kommunale Overenskomster. Ved disse Forhandlinger stillede og gennemførte vi en Del Forhøjelser i Priserne for det kommunale Arbejde, bl. a. Timelønnen. Af større Overenskomster ang. dette Arbejde afsluttede vi saaledes Overenskomster med

Maribo Amts Sogneraadsforening og Maribo Amtsraad.

Foruden forskellige Ændringer i Akkordpriserne forhøjede vi i de 4 Vintermaaneder Timelønnen med 5 Øre i Timen.

Denne Overenskomst indeholder følgende Arbejdspriser:

Stenslagning.

Flækning af Sten til Slagning, 39×23 cm, pr. kbm Kr. 3,50.
Flækning af Søsten til Slagning, 30×20 cm, pr. kbm Kr. 3,75.
Stabling af Sten til Slagning, 39×23 cm, i enkelt m³ pr. kbm Kr. 0,85.
Stabling af Sten til Slagning, 39×23 cm, i flere m³ pr. kbm Kr. 0,70.
Slagning af Reparationsskærver (Sporsten) indtil 39×23 cm (4 cm) pr. kbm Kr. 11,50.
Slagning af Reparationsskærver (Sporsten) indtil 39×23 cm (4½ cm) pr. kbm Kr. 10,25.
Slagning af Lagbelægningsskærver af Sten indtil 39×23 cm (5 cm) pr. kbm Kr. 9,25.
Slagning af Skærver af Sten indtil 39×23 cm (6 cm) pr. kbm Kr. 8,25.
Slagning af Underlagssten (Pflaster), naar det er Granit, pr. kbm Kr. 3,60. Naar det er Flint, betales efter Aftale.

Slagning af usorterede Grusgravsten og Sankesten i Størrelse indtil 20×20 cm til Skærver, betales pr. kbm med 1 Kr. under ovenanførte Priser.

Udlægning.

Paakøring af Sten efter Aftale.
Underlagssten, Pflaster (Flint) efter Aftale.
Lagbelægningssten efter Aftale.
Grusning af nylagt Vej efter Aftale.
Grøfteoprensning og Planering af Vejrabat efter Aftale pr. løb. m af Vejlængden.
Ophakning af Vejbane efter Aftale.
Timelønnen for Sognekommunerne fastsættes til 1 Kr. I de 4 Vintermaaneder December, Januar, Februar og Marts dog kun 85 Øre.
Timelønnen ved Amtets Arbejde er hele Aaret 110 Øre.

De i denne Overenskomst fastsatte Lønninger gælder ikke for Folk, som paa Grund af Alder eller Svagelighed ikke er normalt arbejdsdygtige. For saadanne Arbejdere maa Timelønnen fastsættes ved Aftale mellem Parterne.

Gl. Roskilde Amts Sogneraadsforening.

Stenslagning.

§ 1.

Flækning af Sten til Slagning, 39×23 cm, pr. kbm Kr. 3,15, pr. Favn Kr. 21,00.
Stabling af Sten til Slagning, 39 × 23 cm, pr. kbm Kr. 0,90, pr. Favn Kr. 6.00.
Slagning af Reparationsskærver indtil 39×23 cm (4 cm) pr. kbm Kr. 9,45, pr. Favn Kr. 63,00.
Slagning af Lagbelægningsskærver indtil 39×23 cm (5 cm) pr. kbm Kr. 8,40, pr. Favn Kr. 56,00.
Slagning af Sankesten fra Mark og Grusgrav til Skærver (4½ cm) pr. kbm Kr. 7,50, pr. Favn Kr. 50,00.
Slagning af Underlagssten (Pflaster) pr. kbm Kr. 4,50, pr. Favn Kr. 30,00.

Slagning af Jernsten og Optagning af jordfaste Sten betales efter Aftale; skal Stenene trilles til eller fra Slagningspladsen, betales et Tillæg efter Aftale.

§ 2.

Hvor der i Sankesten fra Mark og Grusgrav forefindes Sten udover Størrelsen 39×23 cm, er Arbejderen berettiget til et Tillæg svarende forholdsvis til Mængden, hvori de store Sten forefindes, eller han maa lade de Sten, som maaler over 29×23, henligge uslaaede.

Udlægning m. m.

§ 3.

Udlægning af Skærver og Grus, Grøfteoprensning, Planering af Vejrabat, Ophakning af Vejbane samt Grusharpning betales efter lokal Aftale, hvor Timelønnen anvendes som Grundlag.

Eventuelt Timelønsarbejde betales efter den for Dansk Arbejdsmands Forbund gældende Priskurant.

Tilsvarende Overenskomster sluttedes med Horns Herreds og Merløse-Tudse Herreders Sogneraadsforeninger og en Række andre Kommuner, medens andre Overenskomster, bl. a. med Møens, Svendborg og Bornholms Amters Sogneraadsforeninger var fortløbende.

Dræningsarbejdet.

Der optoges Forhandlinger med Arbejdsgiverforeningen for Land- og Skovbrug i Maribo Amt om en Overenskomst for Dræningsarbejdet, men disse Forhandlinger er endt uden Resultat, idet man henholdt sig til som hidtil at følge den i Amtet med Landinspektørerne oprettede Overenskomst.

Derimod sluttede vi den 11. Oktober følgende Tillægsoverenskomst med Landinspektørerne:

Ved et Fællesmøde den 11. Oktober 1923 mellem d'Hrr. Landinspektør Jungersen, Maribo, Landinspektør Stoltze Møller, Nakskov, og Repræsentanter for Dansk Arbejdsmands Forbund og Landarbejderforbundet enedes man om følgende:

1. De i Overenskomsten af 4. Novbr. 1921 fastsatte Arbejdslønninger er beregnede efter et Pristal af 237 Points, og da Pristallet for nærværende er 202 Points, er man derfor enige om, at samtlige i denne Overenskomst fastsatte Arbejdspriser i Henhold til § 8 er at reducere med 10 pCt.

2. Til samme Overenskomsts § 10 tilføjes:

Ligesom der for Tørvejord og lettere Muldjord kan træffes lokale Aftaler med Arbejderne om mindre Akkordpriser, end i denne Overenskomst fastsat. Dansk Arbejdsmands Forbund og Landarbejderforbundet har dog Paataleret efter Regler for Behandling af faglig Strid overfor eventuelle Misbrug af denne Bestemmelse.

Maribo, den 11. Oktober 1923.
(sign.) Stoltze Møller. (sign.) Jungersen.
For Dansk Arbejdsmands Forbund:
J. C. Larsen.
For Landarbejderforbundet:
Oscar Levinsen.

Ved denne Overenskomst begrænsede vi Fradraget i Lønninger til 10 pCt. Det skulde ellers have været 12 pCt.

Lønreguleringen i Novbr. 1923.

I mange Henseender bar det fremad i 1923. Den store Efterbetaling for Sukkerroerne, de sejrrigt afsluttede Konflikter med Roedyrkerforeningerne, den stærkere Beskæftigelsesgrad for Landarbejderne o. s. fr. Alt dette tilsammen kunde danne Basis for en Rejsning blandt Landarbejderne, baade m. H. t. at stille Krav til Arbejdsgiverne og at skaffe Fremgang for Organisationen. Men Landarbejderne syntes ikke selv at ville forstaa eller tro paa, at der var Muligheder for Opgang igen. Men at saadanne Muligheder i ikke ringe Grad var tilstede, kunde vi atter ved Aarets Slutning vise et nyt Eksempel paa.

I Oktober 1923 rejste vi atter overfor Arbejdsgiverforeningen Krav om Regulering af Lønningerne i Henhold til Overenskomstens § 61. Arbejdsgiverforeningen mente ej heller denne Gang, at der var Basis for en Regulering af Lønningerne i opadgaaende Retning, men vi krævede Nævnet nedsat. Dets Sammensætning blev den samme som i Januar Maaned, kun med den Forskel, at vort sagkyndige Medlem blev Fabriksinspektør Jac. Lindberg.

Ligesom i Januar Maaned valgte man at basere Undersøgelserne paa Basis af fakturaske Regnskaber fra Landbruget. Regnskaber, som var rigtig førte, og hvori intet var skjult. Af disse Regnskaber havde man ikke mange, men igennem Landøkonomisk Driftsbureau fremskaffedes dog nogle saadanne Regnskaber fra store Gaarde, som var egnet til at danne Basis for Landbrugets Betalingsevne i Oktober 1923 i Modsætning til i April 1922.

Disse Regnskaber viste en almindelig Fremgang i Landbrugets Konjunkturer.

Spørgsmaalet i Nævnet blev derefter for det første, om denne Fremgang kunde kaldes væsentlig, saaledes at den skulde have en Regulering af Lønningerne til Følge, og dernæst hvor stor en Del af Fremgangen, der skulde tildeles Arbejderen.

Om det første Spørgsmaal opnaaedes meget hurtig Enighed i Nævnet. Derimod kneb det mere med at blive enige om det næste Spørgsmaal.

Arbejdsgiverne fremhævede, at Landbrugets Forrentning selv med denne Fremgang i Konjunkturen kun var godt 4 pCt., og de mente derfor, at Arbejderne kun kunde være berettigede til en meget ringe Del af

Fremgangen. De antydede noget i Retning af en Forhøjelse paa 5 pCt. for de faste Daglejere, og iøvrigt mente de, at Reguleringen skulde begrænses til kun at omfatte disse. Vi nedlagde ganske bestemt Indsigelse mod denne Tanke og hævdede, at det var stridende mod § 61, at Regulering af Lønningerne ikke omfattede alle i Overenskomsten nævnte Lønsatser, og krævede et Tillæg til alle Lønningerne paa 20 pCt. Nyt Møde blev holdt i Nævnet, og efter at det ved gentagne Forhandlinger viste sig, at det var komplet umuligt at opnaa Enighed i Nævnet om, med hvilken Procent Lønningerne skulde reguleres opad, stillede Opmændene et Forslag om, at Lønningerne skulde reguleres opad med 10 pCt., idet Roeakkorderne for Efteraaret dog skulde holdes udenfor Reguleringen.

Vi protesterede meget kraftigt imod, at Roeakkorderne ikke skulde reguleres opad, og hævdede, at det var i Strid med § 61, og reserverede os udtrykkeligt, mundtligt og skriftligt, at dette Spørgsmaal kunde indankes for Retten, dersom der var Arbejdere, der ligesom vi bestred Lovligheden af, at Roeakkorderne holdtes udenfor. At Roeakkorderne holdtes udenfor var nu et mere praktisk Spørgsmaal fra Arbejdsgivernes Side, fordi man hævdede, at normalt skulde Roerne være optagne inden 15. November, og for Sukkerroerne spillede det ingen Trille, om Tillægget skulde betales i Løn i 1923 eller i Form af Efterbetaling i 1924.

M. H. t. de 10 pCt. fremhævede vi, at vi fandt, at de 20 pCt. var mere passende, men vi erkendte, naar Lønningerne blev reguleret med 10 pCt., var Landbrugets Forrentning kun 4 pCt., og det kunde naturligvis ikke kaldes urimeligt. Vi kunde derfor tiltræde de 10 pCt. mod at Nævnets Opmand erkendte, at det skyldtes Landbrugets lave Forrentning, at Opmændene kun havde foreslaaet 10 pCt. Dette bekræftede Nævnets Formand, og vi har senere fastslaaet dette i en Skrivelse saavel til Formanden som Arbejdsgiverforeningen.

Der afsagdes derefter følgende Kendelse:

Efter at der i den forløbne Uge i Henhold til Bestemmelser i Overenskomsten af 23. April 1922, Overenskomsten af 30. Januar 1923 mellem Landarbejderforbundet i Danmark, Arbejdsgiverforeningen for Land- og Skovbrug i Danmark og Arbejdsgiverforeningen for Land- og Skovbrug i Maribo Amt er ført Forhandlinger om en eventuel Regulering af Lønsatserne i Henhold til § 61 i nævnte Overenskomster, er man enedes om paa Forslag af de 2 Organisationers Sagkyndige og den af Nævnet valgte Opmand fra 16. November d. A. at forhøje Lønsatserne med 10 pCt. Herfra undtages dog Roeakkorder i indeværende Aar, omfattende Sukkerroer og Foderroer (Fodersukkerroer, Runkelroer, Kaalrabi og Turnips).

Arbejdsgiverforeningen for Land- og Skovbrug paa Langeland tiltraadte samme Afgørelse for dens Medlemmers Vedkommende, og paa samme Maade gennemførtes denne Regulering med de øvrige Arbejdsgivere, med hvilke vi havde Overenskomst om Lønregulering paa dette Basis.

Aaret 1923 sluttede saaledes smukt og bekræftede helt igennem, at vi i 1922 placerede vore Overenskomster paa et saare klogt Grundlag og at Overenskomsten af 23. April 1923 ikke alene var en Overenskomst for Dagen og Vejen, men at den ogsaa i fuldeste Udstrækning havde taget Fremtiden med i Betragtning.

1923 var i saa Henseende et meget ejendommeligt Aar for de organiserede Landarbejdere. Et Aar, hvor de for første Gang i Kraft af deres Organisations Virken var bleven gjort delagtige i Konjunkturerne for det Erhverv, de arbejdede i.

Der kunde have været kommet endnu mere ud af Lønreguleringen, dersom vore Medlemmer i Sommeren 1923 vilde have fulgt Ledelsens Henstilling om at rejse Krav overfor Arbejdsgiverne, og de saaledes havde dokumenteret, at der blandt Landarbejderne levede et stærkt Krav, som selv Arbejdsgiverne ved Lønreguleringen vilde finde det klogt at komme saa langt i Møde som muligt.

1924.

Den økonomiske Bedring i Landbrugets Konjunkturer og den deraf følgende større Beskæftigelsesgrad af Landbrugets Arbejdere sporedes ogsaa ind i 1924, men for Medlemmerne og Organisationen skæmmedes de bedre Muligheder i væsentlig Grad af den store Arbejdsløshed, der alene var en Følge af den strenge og langvarige Frostperiode.

I Efteraaret 1923 havde de samvirkende Fagforbund og Dansk Arbejdsgiverforening afsluttet en Overenskomst, i hvilken man henstillede til Organisationerne at indlede Forhandlinger om Vilkaarene for Forlængelse af Overenskomsterne i 1924.

I Henhold hertil blev Forhandlingerne om Overenskomsterne for det kommende Aar paabegyndt den 25. Januar.

Forinden denne Forhandling var der imidlertid sket adskilligt.

De samvirkende danske Roedyrkerforeninger havde med Pomp og Pragt opsagt Roeoverenskomsten og kundgjort, at en saadan Overenskomst vilde de ikke mere være med til. De havde samtidig meget stærkt bearbejdet Arbejdsgiverforeningen for ogsaa at faa denne til at opsige Overenskomsten.

En Række af Møder var afholdt mellem Sukkerroedyrkerforeningen og Arbejdsgiverforeningen med det Formaal at opnaa Enighed i deres Holdning overfor os.

De samvirkende danske Roedyrkerforeninger vidste ikke, hvad de selv vilde, men endte med at beslutte, at de overhovedet ikke vilde slutte Overenskomst med os mere. De ønskede at staa frit og være fri for al Ulejlighed med at faa deres Medlemmer til at respektere Overenskomsterne.

Da vi blev bekendt med dette Standpunkt, tilskrev vi Samvirksomheden, og i høflige, men bestemte Vendinger gjorde vi dem bekendt med de uundgaaelige Følger af en saadan Holdning, og bad dem tage Sagen op til fornyet Overvejelse og meget snart meddele os, hvornaar det passede dem at tage en Forhandling, og det skal siges til Samvirksomhedens Ros, at de i alt Fald til at begynde med var modtagelige for vore Argumenter. De besluttede at forhandle med os, naar det ikke kunde blive anderledes.

Imidlertid var vi paa mange Maader bleven godt imformerede om, hvilke Ønsker, der besjælede saavel Roedyrkerforeningen som Arbejdsgiverforeningen m. H. t. den nye Overenskomst, og vi lagde vort Bestik herefter.

For det første havde vi ved forskellige Manøvrer og Beslutninger andre Steder, hvor vi havde Indflydelse, faaet lagt Tingene saadan tilrette, at Arbejdsgiverne var meget stærkt interesseret i hurtig at faa sluttet Overenskomst med os.

Arbejdsgiverne havde da ogsaa en Følelse af, at vi havde manøvreret dem over i en vanskelig Situation, hvorfor de i Løbet af Januar Maaned søgte og fik et nøje Samvirke i Stand mellem næsten alle Arbejdsgiverforeningerne og Roedyrkerforeningerne. Vi vidste, at Arbejdsgiverne havde til Hensigt at faa afskaffet det Aflønningssystem, vi nu i 2 Aar havde haft for Sukkerroerne, og kunde dette ikke naas, saa i alt Fald faa det ændret saaledes, at der kun blev en meget ringe eller slet ingen Efterbetaling for Roearbejdet.

Vestsjællands Sukkerroedyrkerforening.

Den 12. Januar fik vi Forhandlinger optaget med Vestsjællands Sukkerroedyrkerforening. Denne Forening havde, efter at der var kommet en ny Ledelse som Følge af Konflikten i Efteraaret, taget det Standpunkt, at fremtidig vilde de leve i Fred og Forstaaelse med os og gennem Overenskomst med os faa fastsat Vilkaarene for Pasning af Sukkerroer.

Forhandlingerne med denne Forening fortsattes den 18. og 23. Januar og vi opnaaede gennem disse Forhandlinger Enighed om følgende midlertidige Resultat:

Ved et Fællesmøde mellem Vestsjællands Roedyrkerforening og Landarbejderforbundet enedes man Dags Dato om følgende Grundlag for en Overenskomst, under Forudsætning af, at man iøvrigt opnaar Enighed om Detailspørgsmaalene:

»Betalingen for Lugning og Optagning pr. Td. Land Roer (6200 løb. Favne) er Værdien af 22 pCt. af Fabrikkens Gennemsnitsudbytte og Pris, dog saaledes, at det ikke overstiger Værdien af 60 Centner indtil et Gennemsnitsudbytte af 300 Centner; derudover betales med Værdien af 20 pCt.

Der garanteres som Mindste- og Forskudspris 100 Kr. pr. Td. Land, som udbetales efter Arbejdets Udførelse.«

Slagelse ,den 18. Januar 1924.

(sign.) P. C. Poulsen. (sign.) Frederik Olsen.
Oscar Levinsen.

Med denne Ordning havde vi meget kraftig slaaet en Bom for alle Arbejdsgiverforeningens Ønsker m. H. t. den nye Overenskomst.

Vi vidste, at Arbejdsgiverforeningen og Roedyrkerforeningerne havde vedtaget at følgende Ændringer i Overenskomsten skulde gennemføres.

1) Systemet med de 60 Centner pr. Td. Land skulde afskaffes; kunde det ikke gennemføres, skulde Arbejderne aflønnes med 18 pCt. af Udbyttet, dog ikke med over 60 Centner og ikke med over 150 Kr. pr. Td. Land.

2) De 10 pCt. Lønforhøjelse vi fik i Efteraaret skulde afskaffes.

3) § 61, som gav os Tillægget paa de 10 pCt. skulde afskaffes, saa fremtidige Reguleringer af den Slags kunde undgaas.

Punkt for Punkt imødegik den med Vestsjælland trufne Ordning disse Krav. Andelsudbyttet var bleven gjort stærkere end hidtil, og der var ingen Begrænsning for, hvormange Centner Arbejderne skulde have, det afhang ganske af Udbyttet. Der var ingen Begrænsning for, hvor meget Arbejderne fik for Roearbejdet; det afhang ganske af Udbyttet og Prisen paa Roerne.

De 10 pCt. var lagt til Sukkerroerne og mere til og tjente som saadan som Argument for, at de 10 pCt. ikke skulde afskaffes men tværtimod udvides til ogsaa at omfatte Roeakkorderne.

Den 31. Januar underskrev vi med Vestsjælland den endelige Overenskomst.

Forhandlinger med Arbejdsgiverforeningen.

Med den midlertidige Overenskomst af 18. Janaur gik vi den 25. Januar til Forhandling med Arbejdsgiverforeningen, og det viste sig her, at alle vore Anelser med Hensyn til Arbejdsgivernes Krav slog ganske til.

Ved Forhandlingerne var mødt en meget stor Forsamling af Repræsentanter for Arbejdsgiverforeningerne for Land- og Skovbrug i Danmark, i Maribo Amt og for Langeland som de samvirkende danske Sukkerroedyrkerforeninger og Koldingegnens Roedyrkerforening.

Arbejdsgiverne betonede, at de nok vilde være med til at forlænge Overenskomsten, men man havde Krav om Ændringer, som skulde gennemføres, og disse Krav var:

1) Afskaffelse af de 10 pCt. vi havde faaet i Lønforhøjelse i Henhold til § 61.

2 Afskaffelse eller Ændring af § 61, saaledes at den ene Part kunde forhindre, at der skete nogen Regulering af Lønningerne.

3) Betalingen for Sukkerroerne skulde fastsættes i Forhold til Landbrugets øvrige Lønninger, navnlig det øvrige Roearbejde, enten med en bestemt fast Pris eller med

(Fortsættes Side 7)

Nu er det Landstingets Tur!

Valg den 16. September

Efter det for Arbejderklassen saa sejrige Folketingsvalg den 11. April forestaar nu *Tirsdag den 16. September Landstingsvalg* i Halvdelen af Landet, nemlig i følgende Landstingskredse:

1. *Kreds: København-Frederiksberg.*
4. *Kreds: Fyn.*
6. *Kreds: Nordjylland* (Randers, Aalborg, Hjørring, Thisted og Viborg Amter.

Dette Valg maa have vor største Interesse, thi de to Maaneders Sommersamling i Maj og Juni viste, at *Landstingets konservative Flertal* (Venstre og Konservative) *vil prøve at trodse det nye demokatiske Folketingsflertal og den socialdemokratiske Regering.*

For Arbejderklassen, Husmændene og andre, der ønsker at støtte den nye Regerings sociale Politik, maa det derfor staa klart, at *Sejren maa forfølges.* Landstinget maa belæres om, at det Vælgerflertal, der skabte det nye Folketingsflertal, ønsker *sin Vilje respekteret.*

Vi ønsker ikke at være Nar

for de 46 konservative Damer og Herrer, som i Kraft af de gamle Privilegier endnu behersker Landstinget! Disse Damer og Herrer af Venstre og Højre skal belæres om, at de ikke er sat til at være Højesteret i Landets politiske Liv. De skal ikke fra Landstingets reserverede Stole ustraffet kunne smile medlidende til det danske Vælgerfolk: *Kære Børn, hold I blot Folketingsvalg og skab et nyt Folketingsflertal, dersom det morer jer! Men os angaar det ikke; vi gør som vi vil!*

Kampen er begyndt.

Landstingets Venstre og Højre viste deres Krigslyst, da disse Partier *uden at søge virkelig Forhandling* kort og godt *forkastede* den socialdemokratiske Regerings Valutaforslag, der havde faaet *Flertal i Folketinget.*

Og i de to Maaneder, Maj og Juni, fik disse Partier Lejlighed til ogsaa paa anden Maade at vise deres Hensigter. De benyttede deres Magt i Landstinget til at *forringe Lejerbeskyttelsen* og til at *udelukke de gamle fattigunderstøttede,* som fik eftergivet Fattighjælpen, fra at faa Aldersrente før om 3 (tre!) Aar!

Behøves flere Udfordringer?

Skal de to Partier kunne triumfere over, at Landstingsvalget gav dem Medhold i deres reaktionære Modstand mod den socialdemokratiske Regering?

Skal de to Partier af Valget hente Styrke til forøget Modstand mod de store Reformer, som Regeringen agter at forelægge til Oktober (Afrustning, Skatteomlægning, Bremsning af Kapitalismens Udbytning og Svindel, lovfæstet 8 Timersdag, Skolereformer og forbedret Aldersrente og Enkelov m. m.)?

Paa disse klare Spørgsmaal kan kun *eet* Svar være muligt fra Arbejderhjemmene:

Alle stemmeberettigede Kvinder og Mænd — d. v. s. alle, der er fyldt 35 (femogtredive) *Aar senest Tirsdag d. 16. September* — lægger fra i Dag alle Kræfter i for at gøre dette Aars Landstingsvalg til en *Fuldtræffer,* der varsler Reaktionens sidste politiske Højborgs *endelige Fald!*

Husk, at dersom vi forsømmer denne Lejlighed, faar vi først Lejlighed til den næste Afregning med Landstinget om samfulde *8 (otte) Aar!*

Slut da alle som een op bag den socialdemokratiske Regering!

Pur alle ud i enig Begejstring under Parolerne:

Ned med Landstinget!

Leve Socialdemokratiets Sejr!

Støt
Socialdemokratiets Regering
i Kampen mod Landstinget.
Valgfondsmærker a 50 Øre
faas i alle Fagforeninger!

Prygl.

Uhyggelige Tjenesteforhold.

Den 1. November 1923 tiltraadte Drengen Rasmus Sørensen, Søn af Søren L. S., Hvilsager, Tjeneste hos Gaardejer Rasmus Jensen (Højgaard), Langkastrup Mark. Lønnen var fastsat til 150 Kr., foruden fuld Pleje og Pasning for den 14aarige Rasmus, heri indbefattet Vask og Vedligeholdelse af Drengens Tøj.

Tilsyneladende var der truffet en Ordning, som i alle Maader kunde være tilfredsstillende.

Men efter hvad der nu er fremkommet, viser det sig, at Gaardejer Jensen ikke har haft i Sinde at efterkomme den trufne Overenskomst.

Umiddelbart efter 1. November begyndte den hidsige Husbond en planmæssig og arbejdsmæssig Udbytning af Drengen. Naar ikke det kunde gaa hurtigt nok, da vankede der over Nakken. Ikke saaledes at forstaa, at det blot drejede sig om et Par Lussinger, nej, det var mere kraftige Midler, der anvendtes, bl. a. Roejern og Hovedlad med Mile. Ved Juletid f. Eks. sparkede han Drengen saa eftertrykkelig, at han i 14 Dage var ude af Stand til at kunne sidde. Og saaledes har det gaaet, indtil for kort Tid siden, da Naboerne blev opmærksomme paa Forholdet, hvorefter der blev taget Affære, og Drengens Fader blev tilkaldt. Da Behandlingen blev ham bekendt, blev Drengen øjeblikkelig fjernet fra Pladsen, og den vrede Husbond maatte, for at undgaa anden Indblanding, indgaa paa at betale Drengen fuld Løn til 1. Novbr. 1924.

Drengen er kommen i en ny Plads, hvor han befinder sig godt, og hvor man er glade for ham, men Offentligheden bør vide, hvorledes en saadan Storbonde er overfor en sølle Dreng.

Forhaabentlig er det en Lære i Fremtiden, ellers maa der træffes Foranstaltninger til at hindre sligt.

De tre Kammerater, der trak sig tilbage

Som tidligere meddelt, trak vore tre Kammerater, *Axel Hansen, Anton Hansen* og *Chr. Christensen* sig tilbage som Medlemmer af Hovedbestyrelsen ved sidste Kongres.

Axel Hansen har været med i Landarbejderbevægelsen omtrent saalænge der har eksisteret en saadan Bevægelse; han var knapt voksen, da han begyndte at agitere for Landarbejdernes Organisation og Socialismen. Axel Hansens fremragende Evner baade som Taler og Skribent medførte, at han meget hurtigt kom frem i første Række; han var i flere Aar Næstformand for Forbundet og Rejsesekretær. Journalistiken har imidlertid altid haft Axel Hansens Hjerte, og da han blev tilbudt Pladsen som Redaktør af »Herning Social-Demokrat«, tog han mod Tilbudet; han vedblev dog at være Medlem af Forbundets Hovedbestyrelse indtil Kongressen.

Naar han nu ogsaa har trukket sig tilbage herfra, da er det ikke af Mangel paa Interesse for vor Sag, men fordi hans Tid er stærkt optaget af andet Arbejde, der indirekte ogsaa udføres for vor Sag. Vi skal ikke her komme ind paa nogen Bedømmelse af Axel Hansens store Indsats for vor Organisation, men indskrænke os til et jævnt og stilfærdigt Tak til ham for, hvad han har været for Bevægelsen, og Tak for, hvad han var og er som Kammerat.

Anton Hansen hører ogsaa til de ældre Aargange indenfor Landarbejderforbundet og er velkendt navnlig paa Fyn, hvor hans Virksomhed som Agitator og Tillidsmand jo væsentligt er faldet. Ligesom Axel Hansen er ogsaa Anton Hansen gaaet i Socialdemokratiets Tjeneste som Pressemand, idet han er Redaktionssekretær ved »Middelfart Social-Demokrat«.

Chr. Christensen vil navnlig være kendt af vore Medlemmer paa Viborgegnen, hvor han i lang Tid var Formand for Kredsorganisationen. Han har været Medlem af Hovedbestyrelsen siden Kongressen 1919.

Det gælder for ham som for de to andre Kammerater, at som Følge af forandrede Erhvervsforhold har han ønsket at træde tilbage fra Stillingen som Medlem af Hovedbestyrelsen.

Vi føjer vor Tak til den, der lød til disse tre Kammerater paa Kongressen.

De af Kongressen vedtagne Ændringer i Forbundslovene.

Paa Forbundets 6. Kongres den 13.—15. Juli 1924 vedtoges følgende Ændringer i Forbundets Love:

ad. § 1.

Formaalet. I Punkt 4 slettes: »og Sygdom«.

ad § 3.

I fjerdesidste Stk. ændres »den 20. i hver Maaned« til »den 25. i hver Maaned«.

ad. § 7.

I 7. Linie ændres »Sogn,« til »Kommune«.

2. Stk. under Afsnittet Afdelingerne ændres saaledes:

»Som Kvitteringsmiddel i Afdelingerne anvendes de af Forbundet udstedte Kvitteringsmærker. Ingen Afdeling kan gyldig kvittere for de enkelte Medlemmers Kontingent uden med disse af Forbundet autoriserede Kvitteringsmærker.

I Tilslutning til Diskussionen om Mærkesystemet og Mærkernes Anvendelse vedtoges en Resolution, som er gengivet i Bladet.

ad. § 11.

Stk. 3 ændres saaledes:

»Ligeledes kan Kredsorganisationerne tage sig af det almindelige Oplysningsarbejde, ligesom de med Hovedbestyrelsens Samtykke og i nøje Forstaaelse med Forbundsledelsen kan beskæftige sig med mindre Løn- og Overenskomstspørgsmaal indenfor Kredsens Omraade, naar de herom modtager Opfordring enten fra den paagældende Afdeling eller Forbundsledelsen.«

ad. § 12:

Stk. 3 tilføjes:

»Forslag til Kongressen, som optages paa Kongressens Dagsorden, eller optages blandt de trykte og til Afdelingerne udsendte Forslag, er saadanne, som vedrører Ændringer af Forbundets Love eller Program, eller hvis Gennemførelse kræver positive Beslutninger af Kongressen. Forslag, som vedrører rent administrative Spørgsmaal, eller som paa selve Kongressen med fuld Gyldighed kan stilles til Beretningen eller Regnskabet, samt Forslag, som kun vedrører Fortolkninger eller Praktiseringen af Forbundets Love, optages ikke paa Dagsordenen eller blandt Forslagene til Kongressen, men tilbagesendes til de forslagstillende Parter med Meddelelse om, at deres Repræsentanter paa selve Kongressen kan indgive disse Forslag til Kongressens Dirigent under det Punkt paa Dagsordenen, hvor de paagældende Forslag hører hjemme.«

Forbundslovenes § 12 tilføjes endvidere:

Som Delegerede til Forbundets Kongresser og som Repræsentanter i Henhold til § 46 kan kun vælges saadanne, som er Medlemmer baade af Forbundet og Arbejdsløshedskassen, og som har staaet som Medlem af Organisationen mindst i det sidste Aar forud for Valget.

Repræsentanter fra nyoprettede Afdelinger skal have været Medlemmer mindst ½ Aar eller siden Afdelingens Oprettelse.

Ovenstaaende gælder ikke for midlertidigt overflyttede Medlemmer.

§ 14 fik følgende Affattelse:

Til Kongressen kan enhver Kredsorganisation eller Hovedafdeling sende 1 Repræsentant for hver fulde 50 Medlemmer.

Efter indhentede Meddelelser fra Kredsorganisationerne om hvilke Afdelinger, der er Medlemmer af disse, tilstiller Forbundet hver enkelt Kredsorganisation eller Hovedafdeling Meddelelse om, hvor mange Delegerede den, efter det af de tilsluttede Afdelinger indbetalte Kontingent, kan vælge.

Medlemsantallet beregnes i alle Tilfælde efter Gennemsnittet af det indbetalte Kontingent for de forud for Kongressen sidst forløbne Regnskabsaar og beregnes af regnskabsmæssige Grunde efter et Kontingent af 150 Øre pr. Maaned pr. Medlem.

§§ 17, 20, 32, 46, 65, 68 og 69 fik følgende Affattelse:

Paa Kongressen vælges Forretningsføreren og Hovedkassereren, samt 3 andre Medlemmer til Forretningsudvalget. Endvidere vælges 13 øvrige Medlemmer til Hovedbestyrelsen, som skal være fordelt paa følgende Maade:

4 Medlemmer med Bopæl paa Sjælland, Møen eller Samsø.

4 Medlemmer med Bopæl i Fyens Stift, Maribo Amt og paa Bornholm.

5 Medlemmer med Bopæl i Jylland.

For disse 13 Medlemmer vælges desuden 13 Suppleanter.

Fratræder et Hovedbestyrelsesmedlem, indkaldes den ham nærmest boende Suppleant.

Endvidere vælges 2 Revisorer og 2 Revisorsuppleanter.

Intet Medlem, som har Funktion i Hovedledelsen, kan samtidig være Revisor.

§ 20. »Forbundet ledes af en Hovedbestyrelse paa 18 Medlemmer, som bestaar af de 5 Medlemmer af Forretningsudvalget og de 13 af Kongressen valgte Hovedbestyrelsesmedlemmer. Hovedbestyrelsen udpeger selv sin Næstformand, ligesom den selv udpeger Sekretær til at føre Protokollen under Møderne.«

§ 32.

Forretningsudvalget, der ordner Forbundets løbende Sager, bestaar af 5 Medlemmer, nemlig Forretningsføreren, Hovedkassereren og de 3 til Forretningsudvalget af Kongressen valgte Medlemmer.

Forretningsudvalget udpeger selv Sekretær til at føre Protokol over Forretningsudvalgets Møder.

Forhandlinger om og Afslutning af Overenskomster.

§ 46. Forhandlinger om Overenskomster føres af Hovedbestyrelsen, og Overenskomsterne sluttes og underskrives af denne paa Forbundets Vegne.

I Tilfælde, hvor Forholdene taler derfor, bl. a. hvor det drejer sig om større Overenskomster, foranlediger Hovedbestyrelsen, at der blandt de Overenskomsten paarørende Arbejdere vælges et mindre og særlig sagkyndigt Udvalg, i Reglen paa 3 Mand, til sammen med Hovedbestyrelsen at afslutte Overenskomsten, ligesom Hovedbestyrelsen til enhver Tid kan sammenkalde til Møder til Drøftelse af Forslag til saadanne Overenskomster eller fremkomne Tilbud fra Arbejdsgivernes Side og til Valg af Udvalg.

Ved Forhandlinger om Landsoverenskomster for Landbrugsarbejde, kan Hovedbestyrelsen ligeledes foranledige Overenskomstforslaget drøftet blandt Medlmmerne, dels ved Afholdelse af dertil egnede Kredsmøder og dels ved at udsende Forslagene til Behandling i Afdelingerne. Ved saadanne Møder om Overenskomstforslag i Kredsorganisationerne og Hovedafdelingerne, skal Hovedbestyrelsen have Indbydelse til at sende en Repræsentant til at redegøre for Forslaget. Endvidere skal Hovedbestyrelsen til Drøftelse af det endelige Overenskomstforslag indbyde Hovedafdelingerne og Kredsorganisationerne til at sende hver en Repræsentant til et Delegeretmøde sammen med Hovedbestyrelsen, hvor den endelige Affattelse af Overenskomstforslaget foretages. Til Deltagelse i selve Forhandlingerne med Arbejdsgiverne kan Hovedbestyrelsen lade Delegeretmødet udpege et 5—7 Mands Udvalg, der sammen med Hovedbestyrelsen forhandler om Overenskomsten og afslutter denne. Forsaavidt Hovedbestyrelsen og Udvalget ikke mener at kunne afslutte Overenskomsten paa de af Arbejdsgiverne givne Tilbud, indkalder Hovedbestyrelsen atter Repræsentanterne fra Hovedafdelingerne og Kredsorganisationerne til et Delegeretmøde, hvor Arbejdsgivernes Tilbud gøres til Genstand for fornyet Overvejelse. Kan der ejheller paa dette Møde blive Enighed om at akceptere Arbejdsgivernes Tilbud, kan Hovedbestyrelsen udsende Forslaget til Urafstemning blandt Medlemmerne. De nærmere Regler for en saadan Urafstemning fastsættes af Hovedbestyrelsen.

Under opstaaede Konflikter, hvor Organisationens Eksistens er truet, er det dog Hovedbestyrelsens Pligt uden Iagttagelse af disse Regler at bringe Konflikten til en snarlig Afslutning.

§ 65. Et uden lovlig Grund udmeldt eller paa Grund af Restance, Gæld eller for lovstridig Opførsel slettet Medlem er, hvis Krav derom stilles af Forbundet, pligtig til at betale tilbage al Understøttelse af hvad Navn nævnes kan, som han (hun) maatte have modtaget af Forbundet, og er i saa Tilfælde underkastet den ved Retsplejeloven af 11. April 1916 eller de til enhver Tid gældende Lovregler hjemlede hurtige Retsforfølgelse. Et saadant Medlem kan ikke optages i nogen Afdeling, før han (hun) har betalt sin eventuelle Gæld samt en Bøde paa Kr. 12,00, og Kontingent for den Tid, han (hun) har været udenfor Forbundet, dog ikke over 2 Maaneder. Bøden fordeles med Kr. 4,00 til Afdelingen, Kr. 4,00 til Forbundet og Kr. 4,00 til Arbejdsløshedskassen.

§ 68. For saa vidt Forbundets Afdelinger eller Kredsorganisationer opretter Syge-Hjælpekasser for Landarbejdere, skal saadanne Syge-Hjælpekasser og deres Vedtægter forinden godkendes af Forbundets Hovedbestyrlse. Forinden saadan Godkendelse meddeles, maa Forbundsledelsen erkyndige sig om, at den paagældende Syge-Hjælpekasses forventelige Medlemsantal, dens Satser og Regler for Betaling af Kontingent og Udbetaling af Understøttelse og dennes Størrelse er saaledes afpasset, at man maa skønne, at Syge-Hjælpekassen under normale Forhold baade kan bestride sine løbende Forpligtelser og oparbejde et Overskud.

Syge-Hjælpekasser, som ikke af Hovedledelsen skønnes at opfylde disse Betingelser, kan ikke godkendes, og maa derfor ikke oprettes af eller i Tilslutning til Forbundets Afdelinger eller Kredsorganisationer.

Oprettede og af Forbundet godkendte Syge-Hjælpekasser maa under ingen Form gøres obligatoriske for de den paagældende Organisation tilsluttede Medlemmer eller nye tiltrædende. Forbundet maa under ingen Form yde Syge-Hjælpekasser økonomisk Støtte eller yde dem Bidrag eller Laan.

§ 69. Disse Love, som er vedtagne paa Landarbejderforbundets 6. ordinære Kongres den 13.—15. Juli 1924, træder i Kraft straks.

Landarbejderforbundets Virksomhed.

(Fortsat fra Side 3.)

en nærmere fastsat Andel i Udbytte og Pris, og der skulde fastsættes en højeste Pris for Arbejdet, som ikke kunde overskrides, uanset hvor meget Roedyrkeren iøvrigt tjente paa Roedyrkningen.

Efter iøvrigt ret lange Overvejelser tilbød man at betale for Lugning og Optagning af Sukkerroerne 18 pCt. af Fabrikkernes Gennemsnitsudbytte og Pris, dog maatte det ikke overstige 60 Centner.

Mindsteprisen foreslog man fastsat til 90 Kr. pr. Td. Land.

Disse Forslag kunde Forbundets Repræsentanter paa ingen Maade tiltræde, men meddelte derimod Arbejdsgiverne, at vi ogsaa gerne vilde forlænge Overenskomsten, men vi vilde ikke paa et eneste Punkt tiltræde Forringelser, tværtimod skulde vi have en Del Forbedringer, og vi udarbejdede nærmere Forslag i saa Henseende.

I de følgende Forhandlinger brugte vi Overenskomsten med Vestsjællands Roedyrkerforeninger til betydelig Gene for Arbejdsgiverne. Da der ikke kunde opnaas nogen Enighed, blev Forhandlingerne afbrudt, idet Arbejdsgiverne erklærede, at de var nødsagede til nærmere at forhandle med deres Medlemmer.

Arbejdsgiverne, som var kommet til Forhandlingerne med det udtrykkelige Forlangende fra Medlemmerne, at de skulde have Betalingen for Roearbejdet reduceret, og at det højest skulde aflønnes med ca. 18 pCt. af Fabrikkernes Udbytte og Pris, forstod, eftersom Forhandlingerne trak ud og vi ufravigelig holdt paa enten den gamle Overenskomst eller ogsaa den, vi havde afsluttet med Vestsjælland, at det ikke vilde være muligt at faa gennemført nogen Ændring til Gode for Arbejdsgiverne i Betalingen for Sukkerroerne, og paa samme Maade fik Arbejdsgiverne Forstaaelsen af, at vi ikke vilde frafalde de 10 pCt., vi havde faaet, men at vi tværtimod krævede disse 10 pCt. lagt paa alle Satserne og for enkelte Satsers Vedkommende krævede vi mere end 10 pCt., og endelig at vi ejheller vilde ændre § 61.

Efter at Arbejdsgiverne nærmere havde drøftet Sagen paany med deres Medlemmer, blev Forhandlingerne genoptagne den 30. Januar. Under disse nye Forhandlinger meddelte vi Arbejdsgiverne, at nu vilde vi helst vente til Foraaret med at slutte Overenskomst.

Det store Fald i Valutaen gjorde os meget betænkelige, og skulde der sluttes nu, maatte vi enten kræve gennemgaaende Forhøjelser, eller ogsaa reservere os, at vi ganske uanset § 61 kunde rejse Krav om Dyrtidstillæg dersom Prisforholdene skulde gøre Leveomkostningerne væsentlig dyrere.

Dette hjalp paa Arbejdsgiverne. Nu var vi de førende i Forhandlingerne igen. Punkt for Punkt maatte de frafalde deres Krav og give os visse Tilsagn m. H. t. stærke Prisstigninger. De maatte gaa med til at forhøje Mindsteprisen til 100 Kr. pr. Td. Land og at bibeholde de 60 Centner og imødekomme vort Krav om et større Tillæg paa Foderroer, Turnips og Kaalrabi. Arbejdsgiverforeningen fik saaledes ikke ved denne Lejlighed en eneste Indrømmelse, tværtimod var det os, som gennemførte nogle mindre Forbedringer.

Vi havde saaledes nu forlænget Overenskomsten til 1. Maj 1925 med de 3 Arbejdsgiverforeninger.

Sukkerroedyrkerforeningerne paa Lolland, Møen og Sydsjælland vilde søge Sanktion til at tiltræde Overenskomsten, men de kunde ikke underskrive forinden de havde en saadan Sanktion.

Assens og Koldingegnens Roedyrkerforeninger.

Assens og Koldingegnens Sukkerroedyrkerforeninger vilde derimod forhandle med os om en Overenskomst paa Basis af Overenskomsten med Vestsjællands Roedyrkerforening. Ved Forhandlinger med disse to Foreninger den 31. Januar og 1. Februar tilvejebragtes en Overenskomst, svarende til den vi havde afsluttet med Vestsjælland.

Odenseegnens Sukkerroedyrkerforening, som ogsaa var indbudt til Forhandling, nægtede at deltage i nogen Forhandling.

De samvirkende Roedyrkerforeninger for Lolland, Møen og Sydsjælland.

Nu sker der imidlertid det ejendommelige, at de samvirkende Roedyrkerforeninger vistnok for 4. Gang i denne Sæson havde ændret deres Standpunkt. De meddelte os, at de paa ingen mulig Maade vilde tiltræde den med Arbejdsgiverforeningen afsluttede Overenskomst. De vilde nok slutte Overenskomst med os, skønt de vilde helst være fri, men de vilde aldrig i deres levende Live slutte Overenskomst, hvorefter Arbejderne skulde have Værdien af 60 Centner. De vilde slutte Overenskomst paa følgende Basis.

1) Arbejderne skulde aflønnes med 18 pCt. af Udbyttet, dog ikke over 60 Centner.
2) Roebladene skulde samles af Arbejderne.
3) Roedyrkerforeningen og dens Medlemmer maatte ikke indklages for den faste Voldgiftsret for Brud paa Overenskomsten, men alle Klager skulde indankes for de civile Domstole.

En ny Forhandling med disse Foreninger den 9. Februar forblev resultatløs, fordi Foreningernes Repræsentanter meddelte, at saadan havde deres Generalforsamlinger vedtaget og saadan skulde det nu være, og vilde vi ikke indgaa paa disse Krav, saa vilde Roedyrkerne selv diktatorisk gennemføre denne Ordning og splitte baade Forbundet og Arbejdsgiverforeningen ad. De tilbød os dog 20 pCt. af Udbyttet, men saa heller ikke en Tøddel mere. Vi formanede Roedyrkerne til lidt mere Ro og Eftertænksomhed og meddelte, at de 60 Centner laa til Underskrift, naar Roedyrkerne blev lidt mere rolige og udtalte iøvrigt vor Glæde ved snart at se de Herrers Underskrift paa Overenskomsten. For skrive under skulde de nu komme til enten de saa hvinede eller skreg. I de følgende Dage holdt de fleste af Foreningerne atter Generalforsamling og vedtog, at nu var al Forhandling afbrudt med os. Men det var der nu to Parter om at bestemme. I en Uges Tid interesserede vi os meget stærkt for de gode Sukkerroedyrkere, og de fik at føle, at i denne Situation rakte vor Indflydelse meget længere, end de tænkte sig Muligheden af. Den 18. Februar fik vi atter Fornøjelsen af at hilse paa Roedyrkerne, og nu var de bleven mere rolige og nøgterne.

Nu kunde de godt skrive under ikke alene paa de 60 Centner, men kunde ogsaa finde sig i den faste Voldgift og anerkende Reglerne for Behandling af faglig Strid, alt dog under Forbehold af Godkendelse hjemme i deres Foreninger.

De havde kun en eneste Ændring, de maatte have, blot en eneste lille Fjer, nemlig Roebladenes Samling for at bøde blot en lille Smule paa den store Vandgang.

Vi afsluttede derefter en Overenskomst, der med den nævnte uvæsentlige Ændring var nøjagtig den samme, vi havde sluttet med Arbejdsgiverforeningen.

Denne Overenskomst godkendtes ved Roedyrkerforeningens Generalforsamling, og Forholdet med denne Forening var derefter i Orden.

Odenseegnens Sukkerroedyrkerforening.

Som det vil erindres havde Odenseegnens Sukkerroedyrkerforening i Januar nægtet at forhandle med os.

I den følgende Maaned interesserede vi os stærkt for denne Forening, hvilket havde til Følge, at Foreningen pludselig fik Lyst til at tale med os.

Den 28. Februar kom der en Forhandling i Stand. Ved denne Lejlighed opnaaedes Enighed om en Overenskomst, nøje svarende til den med Vestsjællands Forening afsluttede. I denne Forbindelse skal det dog nævnes, at forinden Overenskomsterne med Assens, Kolding, Haderslev og Odenseegnens Sukkerroedyrkerforeninger kunde afsluttes, maatte vi pleje en Del Forhandlinger med De danske Sukkerfabrikker angaaende Arealoptælling og Beregningerne af Centnerudbyttet pr. Td. Land, idet dette Spørgsmaals Ordning for os var en Betingelse for Overenskomstens Afslutning.

Næste Nr. af Landarbejderbladet udk. Fredag d. 22. Aug.

Hjertelig Tak til Kammeraterne i Sengeløse Afd. for udvist Opmærksomhed ved vort Sølvbryllup den 30. Juli.

Vilhelm Hansen og Hustru,
Sengeløse

Ringsted og Omegns Afdeling afholder Medlemsmøde Lørdag den 16. ds. Kl. 8 hos Petersen, »Tokio«, St. Hansgade, Ringsted. Alle bør møde. **Julius Nielsen.**

Møens Kredsorganisation. Lørdag den 9. August afholdt vor Organisation i Forening med D. A. F. et Forhandlingsmøde med Tærskeselskaberne, hvor man enedes om følgende Priser for Tærskearbejdet: 90 Øre i Timen og Kost eller 120 Øre paa egen Kost; denne Pris gælder baade for Mænd og Kvinder; ligeledes gælder den for de Arbejdsgivere, som tærsker med egne Tærskeværker.

Dette til Underretning for alle Medlemmer paa Møen. **Jens Hansen.**

St. Merløse Afd. afholder Medlemsmøde Søndag den 17. ds., Kl. 7 Aften, paa Merløse Kro. Skærvearbejde og Høstarbejde drøftes. Det er af stor Vigtighed at alle Medlemmer møder. **Bestyrelsen.**

Herløv Afdeling. Medlemsmøde afholdes Tirsdag den 19. ds., Kl. 7½, paa Buddinge Kro. Alle Medlemmer bedes møde, da Beretningen fra Kongressen vil blive forelagt.

Bestyrelsen bedes møde Kl. 7.

Bestyrelsen.

HUSK AT FRANKERE BREVENE

Da det ofte hænder, at vi modtager ufrankerede Breve, og dermed paaføres unødvendige Omkostninger i Form af Strafporto skal vi henstille til Afdelingerne nøje at passe, at Brevene ved Afsendelsen altid er frankerede.

Red.: Marius Olsen. — Rasmussen & Rughs Bogtrykkeri, Læderstræde 11, Kbhvn. K

Forbundet har i Juli 1924 modtaget nedennævnte Kontingent m. v.

SJÆLLAND	For Juli	For Juni og Restanc.	Afdelings-materiale
Aarby	185,00		
Allerslev	75,50	11,50	
Alsted			
Aversi-Thybjerg	136,00		
Baarse		45,50	
Benløse		42,00	
Bjergby-Mørkøv		59,50	10,05
Bogø	34,00		
Borre (Møen)	77,00	55,50	25,00
Borsholm		45,50	
Boslunde	52,50		2,25
Brorup-Valby	21,00		1,17
Dalby		34,50	
Dalmose	24,50	28,00	
Dame-Fanefjord (Møen)	167,00		
Damsholte (Møen)	391,00		
Egerslevmagle	19,00		
Esbønderup	7,00		
Everdrup		137,50	
Faxe			
Fensmark	18,00		—,65
Flakkebjerg	17,50		—,74
Fodby	31,50	24,50	
Fredensborg			
Frøslev			
Fuglebjerg	176,50		7,75
Fuglede		141,50	
Følleslev-Særslev		46,50	
Ganløse	49,50		
Gevninge-Herslev	61,50		1,60
Gimlinge	28,00		
Glumsø	113,00		
Gunderslev	92,00		
Gundsølille			
Gundsømagle	59,50		
Gørløse-Sigerslev			
Haarlev	56,50		
Hammer			
Haraldsted			
Haslev	28,50	24,50	
Hastrup-Særløse			
Hellested			
Helsinge-Drøsselbjerg			
Helsinge-Valby			
Herfølge			
Herlev	157,50		10,00
Herlufmagle	37,00		—,72
Herstederne			
Hillerød		105,00	
Hjembæk			
Hjertebjerg (Møen)	132,00		
Hyllinge	157,00		12,00
Hørve	11,00	13,50	
Jordløse		19,00	
Jungshoved	66,00		—,63
Jydstrup	125,00		
Jægerspris			
Karlslunde			
Kr. Hyllinge			
Kirkerup	76,00		
Kr. Saaby-Rye-Sønnerup			
Kjøng	102,00		
Klippinge		39,50	
Kongsted	136,50		
Kongstrup-Tølløse	109,00		5,00
Kundby	121,00		1,00
Kværkeby	14,00		
Københavns	70,00		
Lejre		27.50	1,00
Lellinge			
Lundby	28,50		

SJÆLLAND	For Juli	For Juni og Restanc.	Afdelings-materiale
Løve	21,00		
Magleby (Møen)	104,00		
Mern	147,00	12,00	12,25
Munke-Bjergby	17,50		1,00
Mørdrup	38,50		
Nidløse		107,50	
Nordrup			
Nyraad		31,00	
Nærum	101,00		
Næstelsø-Brandelev	50,50		2,50
Ondløse		89,50	—,64
Ottestrup-Sorterup		35,50	
Ourø		14,00	
Præstø	81,00		5,20
Raklev			
Regstrup			
Ringsted			
Roholte		74,00	2,20
Ruds-Vedby	77,50		—,50
Rønnebæk		34,50	
Rørby	28,00		
Samsø		234,00	
Sengeløse	79,00	78,00	
Skamstrup		49,00	
Skibby		197,50	
Skørpinge-Faardrup	17,50		—,75
Slangerup			
Sludstrup	82,50		
Smørum		146,00	
Snesere			
Sneslev	51,50		
Sorø			
Spjellerup	11,00		—,85
Stege (Møen)	104,00		
Stenmagle	24,50	24,50	
Stensved	109,50		10,00
Stigsnæs			
Stillinge	45,50		
Storehedinge		218,00	5,00
St. Merløse		185,00	
Svallerup			
Sværdborg	75,50		
Syv		53,00	—,70
Sæby-Buerup			
Terslev		153,00	5,25
Thestrup		99,00	7.65
Thorslunde-Ishøj		148,00	
Thune	48,50		—,35
Thureby	57,00		
Tjæreby		14,00	
Toksværd			
Tornemark			
Tudsenæs			
Tømmerup			
Ubby	17,50	123,00	
Uggerløse	38,00		
Ulsø	154,50		7,11
Valløby		61,50	
Vejlø	123,50		
Vemmelev-Hemmeshøj	21,00		
V. Egede	52,50		30,00
Vetterslev-Hømb	9,00	16,00	1,75
Viemose		44,50	—,50
Vig		9,00	
Vindinge		35,00	
Viskinge		228,00	
Volderslev-Gørslev			
Vordingborg	105,00		
Værslev	25,50		
Ølstykke			
Ørslev	74,50		6,35
Ørsted			

hvorfor herved kvitteres $^{6}/_{8}$ 24. **Lorents Petersen.**

LANDARBEIDERBLADET
SJÆLLAND

ORGAN FOR LANDARBEIDERFORBUNDET I DANMARK.

Nr. 28 **Fredag den 22. August 1924** **10. Aargang.**

Klager

over

Nægtelse af Efterbetaling skal tilstilles Forbundskontoret senest 15. September.

Medlemmernes Opmærksomhed henledes paa at Klager over Arbejdsgivere, som nægter at betale Efterbetaling for det 1923 udførte Sukkerroearbejde, skal tilstilles Hovedkontoret snarest muligt og

senest den 15. September.

Klager, som indkommer senere, kan Forbundet ikke tage sig af.

Roearbejdere, som endnu ikke har modtaget deres Efterbetaling, maa derfor straks henvende sig til Arbejdgiveren og faa Klarhed paa, om han vil betale eller om der skal klages til Forbundet.

Oscar Levinsen.

Fra Arbejdsløshedskassen.

Regler for Overflytning.

Paa given Foranledning skal man henlede Opmærksomheden paa Reglerne for Overflytning fra andre Forbund.

Naar et Medlem fra et andet Forbund kommer med sin Bog, og den er frameldt den fraflyttede Afd., bliver den paa almindelig Vis tilmeldt vor Afd. Medl. faar da som sædvanlig gældende et Mærke i sin Bog for hver Maaneds Kontingent, han betaler.

Naar han har arbejdet inden for vor Afdelings Omraade i 3 Maaneder og har 3 Mærker i sin Bog, udstedes der ham en ny Bog af de almindelige, der købes hos Forbundet. Fagbogsbladet af den nye Bog indsendes da til Arbejdsløshedskassen sammen med Medl. gamle Bog, og Medl. gamle Medlemsret er da i Orden, og han er berettiget til Understøttelse herfra.

Hvis et tilflyttet Medl. fra et andet Forbund bliver arbejdsløs, inden de 3 Maaneder er gaaet, skal han flytte tilbage til den nærmeste Afd. af det Forbund, han kom fra, og der betale Kontingent og hæve sin Understøttelse.

Nye Medlemmer.

Fagbogsblade fra almindelige, nyindmeldte Medl. bedes indsendt snarest efter Indmeldelsen, da Medlemsretten i Arbejdsløshedskassen regnes fra den første i den Maaned, hvori Arbejdsløshedskassen har modtaget Fagbogsbladet.

Til Kontrolbestyrerne.

Man erindrer Kontrolbestyrerne om, at Kontrolugen regnes fra Onsdag Morgen til Tirsdag Aften, og at Kontrollister skal være tilsendt Arbejdsløshedskassen senest Torsdag for at Pengene kan naa ud til Kontrolbestyrerne til Lørdag.

Naar Pengene ikke kommer Lørdag er det fordi Listen er for sent indkommen.

Husk hver Uge at medsende Rekvisitionsseddel selv om det kun er en Rejsehjælpskvittering, der indsendes, men der skal kun medsendes een, selv om der er flere Kvitteringer i samme Forsendelse.

Sofus Westergaard.

Landstingsvalget.

Den 16. September kaldes der igen paa Vælgerne, denne Gang dog kun paa de Vælgere som Højre og Venstre i sin Tid, da de gav os den Valglov, ansaa for at være gamle og fornuftige nok til at afgive sin Stemme.

Der kræves en Valgretsalder af mindst 35 Aar, der er endda mange, der først opnaar den Lykke, naar de er omtrent 43 Aar, man kan altsaa godt have været gift og været Familieforsørger i ca. 23 Aar og haft de Pligter, der paahviler en Forsørger, men den Rettighed at være Landstingsvælger, opnaas først naar man er gammel nok til at være Bedsteforældre.

Folketingsvalget i April gav os Sejren, vi fik en Arbejderregering, en Regering som ønsker at tage det fornødne Hensyn til alle Samfundsklasser, men er hæmmet i deres Arbejde af det Flertal, som sidder i Landstinget, det er da vor Opgave at svække dette Flertal saa meget som muligt, dersom

De nyvalgte Hovedbestyrelsesmedlemmer

Jens Sørensen,
Smørum (Sjælland).

Jens Hansen
(Møen).

Jens Baltzer
(Langeland).

Martin Wammen,
Vaarst (Jyll.).

Thomas Andersen,
Fly (Jylland).

Michael Andersen,
Agtrup (Jyll.).

Ovenfor bringer vi Portrætter af de 6 paa Kongressen nyvalgte Medlemmer af vort Forbunds Hovedbestyrelse. For dem alle 6 gælder det, at de forlængst har traadt deres Børnesko i organisationsmæssig Henseende; de er godt kendt fra Kongresser, Lønsagsmøder og andre repræsentative Forsamlinger, hvor Spørgsmaal af større Betydning for Organisationen drøftes; al videre Præsentation er derfor overflødig.

Vi benytter Lejligheden til at byde de 6 Kammerater velkommen i Hovedledelsen. Deres hidtidige Virksomhed er en Borgen for, at de vil blive værdifulde Medarbejdere paa de Poster, Kongressen har valgt dem til.

vi ønsker en Politik ført til Gavn for Befolkningen.

Valget i April viste at Arbejdere og Husmænd paa Landet begynder at forstaa, at det er nødvendig at støtte Socialdemokratiet dersom vore Interesser skal varetages, det var det Arbejderne i Byerne længe har ventet efter, de har været for faa til alene at bære Sejren hjem.

Denne Gang kaldes kun paa de ældre Aargange, vi gamle maa da give Reaktionen det Grundstød, som er nødvendig for at Regeringspartiet kan faa den Politik ført igennem, som saa stærkt tiltrænges.

Vi vil være i Stand dertil, dersom vi alle driver en kraftig Agitation fra nu af og til Valget af Valgmænd skal foregaa, og vi møder op den 16. September i Lighed med da Valget blev afholdt i April.

Det er som sagt Vælgertropperne ude paa Landet, der skal slaa Hovedet paa Sømmet, lad os derfor vise, at vi er vaagne og at det ikke skal skorte paa vor Vilje.

Stem paa de socialdemokratiske Valgmænd over hele Linien, Regeringen vil da være i Stand til at gennemføre den Politik, som er angivet i Socialdemokratiets Program, og de af Regeringen stillede Forslag.

Alfred Carlsen.

En Dom,

der fastslaar, at uorganiserede Roearbejdere ikke har gyldigt Krav paa Efterbetaling.

Vi har gentagne Gange her i Bladet understreget, at de uorganiserede Roearbejdere ikke kan faa Efterbetaling for udført Arbejde i Sukkerroemarkerne, dersom Arbejdsgiverne nægter at betale. Da de staar udenfor Organisationen, har de jo paa Forhaand afskaaret sig fra Hjælp herfra, og de er derfor henviste til, naar Arbejdsgiverne ikke vil yde dem Efterbetaling, at gøre deres Krav gældende ad civilretslig Vej. Men et privat Søgsmaal vil de i Almindelighed heller ikke faa megen Fornøjelse af, idet de faktisk ingensomhelst gyldigt Krav har paa at faa Betaling efter den gældende Overenskomst, da denne jo ikke omfatter andre end Organisationens Medlemmer.

De har med andre Ord kun Haabet om, at Arbejdsgiverne yder dem Efterbetalingen af Medlidenhed at falde tilbage paa.

Som Bevis paa, at dette er det faktiske Forhold, skal vi anføre en Dom, som i Januar Maaned blev afsagt ved Retten i Maribo, og som senere er blevet stadfæstet ved Østre Landsret.

Nedenfor gengiver vi Sagen efter Udskrift af Domsprotokollen:

Aaret 1924, den 29. Januar afsagdes i Maribo m. v. s. Ret saalydende

DOM

Arbejdsmand Gustav Hansen, Maribo, optog Efteraaret 1922 2⅔ Td. Ld. Sukkerroer for Gaardfæster Ole Henriksen, Maglemer, og under Anbringende af at det var aftalt at han for dette Arbejde skulde have »hvad andre fik« søger han under denne Sag fornævnte Ole Henriksen til Betaling af den i Overenskomsten mellem Landarbejderforbundet og Sukkerroedyrkerforeningen stipulerede Efterbetaling for Optagning, hvilket in cassu udgør 118 Kr. 08 Øre, hvorhos han paastaar sig tilkendt Rente af Beløbet 5 pCt. p. a. fra Stævningens Dato den 24. Oktober 1923, til Betaling sker.

Indstævnte paastaar sig frifundet og har som Part forklaret at Betalingen blev aftalt til 75 Øre pr. 100 Favne. Han anfører at han har betalt Priser, der var over de almindelige fordi hans Gaard laa afsides, saa at det var vanskeligt at faa Folk. Paa det paagældende Tidspunkt vil han ikke have kendt Indholdet af den paaberaabte Overenskomst, som ikke var paa Tale ved Akkordens Afslutning.

Et Vidne, der var Roearbejder hos Indstævnte sammen med Sagsøgeren, har forklaret, at Indstævnte sagde til dem, at han vilde give lidt mere end andre gav, nemlig 75 Øre pr. 100 Favne.

Det er ubestridt at Sagsøgeren har oppebaaret det af Indstævnte anførte Beløb for Optagningen. Ingen af Parterne er Medlem af de paagældende faglige Sammenslutninger.

Sagsøgeren findes herefter ikke at have ført Bevis for at der i Almindelighed er tilsagt ham samme Vilkaar, derunder Efterbetaling, som tilkommer Landarbejderforbundets Medlemmer, eller for at det har været forudsat at han skulde have Efterbetaling og da en saadan ikke kan tilkomme en udenfor Organisationen staaende i Mangel af udtrykkelig eller stillierede Aftaler derom, vil Indstævnte være at frifinde.

Sagens Omkostninger kan efter Omstændighederne ophæves.

Thi kendes for Ret:

Indstævnte Gaardfæster Ole Henriksen, Maglemer, frifindes for Tiltale af Sagsøgeren Gustav Hansen, Maribo, i denne Sag.

Sagens Omkostninger ophæves.

Intet Stempelforhold.

sign: Bay.

Som det vil ses, slaas det i Præmisserne udtrykkelig fast, at uorganiserede Arbejdere ikke har det samme Krav paa Efterbetaling som Medlemmer af Organisationer.

Den paagældende Arbejder var ikke tilfreds med denne Udgang af Sagen og appellerede til Landsretten, der imidlertid som nævnt stadfæstede Underrettens Dom. Vi tror, alle fornuftige Mennesker vil være enige med os i, at den paagældende Arbejder havde handlet baade rigtigere og klogere i at staa i sin Organisation og derved sikre sig den overenskomstmæssige Betaling for sit Arbejde; nu har han ganske vist sparet Kontingentet til Organisationen, men han har samtidig sparet Arbejdsgiveren for at yde ham fuld Betaling for det udførte Arbejde. Med andre Ord, har opnaaet akkurat det, som Arbejderne altid opnaar, naar de sparer Fagforeningskontingentet.

Landarbejderforbundets Virksomhed

fra 1. Juli 1921 til 1. Juli 1924.

V.

Nykøbing Sukkerfabrik og Nykøbing Sukkerroedyrkerforening.

Det havde sine Vanskeligheder at faa optaget Forhandlinger med Nykøbing Sukkerroedyrkerforening, idet denne Forening ikke kunde opnaa Enighed med Fabrikken om Vilkaarene for Dyrkning af Sukkerroer.

Paa et vist Tidspunkt fik vi Anmodning om at lægge Pres paa Fabrikken og foranledige, at der blev en Ordning mellem Fabrikken og Foreningen.

Vi fandt imidlertid, at denne Opgave laa lidt ved Siden af vor Virksomhed, og besluttede i Stedet at bruge vort Pres paa Fabrikken til selv at faa en Overenskomst med denne. Denne Roedyrkerforening repræsenterer nemlig ikke saa store Arealer af dem, som passes af vore Medlemmer. Nykøbing Sukkerfabrik er nemlig en Andelsfabrik, til hvilken Andelshaverne dyrker Roer i Forhold til deres Andele, og de rene Andelshavere staar ikke i Roedyrkerforening. Vi fandt derfor, at denne Andelsfabrik i Virkeligheden var den bedste Roedyrkerforening der paa Pladsen. Vi udbad os derfor en Forhandling med Fabrikken om en Overenskomst om Betaling for Roearbejdet i Andelshavernes Roemarker. Til at begynde med bragte denne Anmodning ikke saa lidt Bestyrtelse. En Forhandling kom dog i Stand, og Fabrikens Ledelse gjorde sig da fortrolig med Tanken om en saadan Ordning, og man kunde ogsaa se, ikke mindst med sidste Aars Konflikt in mente, at det kunde have sine Fordele, at have en saadan Overenskomst med os.

En regulær Overenskomst kunde dog ikke afsluttes med det samme, idet Fabrikken ikke mente at kunne binde de enkelte Andelshavere, men man lovede for det næste Aar at ville søge Bemyndigelse til at slutte en saadan for alle Andelshavere bindende Overenskomst, dersom en saadan Bemyndigelse iøvrigt kunde gives ved en Ændring af Fabrikkens Statutter.

For indeværende Aar afsluttede vi derefter en Overenskomst med Fabrikken gaaende ud paa, at den skulde skriftlig henstille til hver enkelt af Andelshaverne overfor Fabrikken at tiltræde den mellem Forbundet og Arbejdsgiverforeningen stillede Overenskomst angaaende Betalingen for Roearbejdet og tilstille os Meddelelse om, hvilke Dyrkere, der tiltræder, og hvilke, der ikke tiltræder.

Fabrikken har ialt 1433 Andelshavere; af disse har indtil nu 644 tiltraadt Overenskomsten, 449 har meddelt, at de ikke tiltræder, fordi de overhovedet aldrig beskæftiger Arbejdskraft (det er Husmænd og desl.), 482 Andelshavere har ikke svaret, men det er hovedsagelig mindre Jordbrugere, som ikke beskæftiger Arbejdskraft. De paagældende Afdelinger vil senere blive gjort bekendt med den, saaledes at de kan foranledige en Tiltrædelse af Overenskomsten for de Dyrkere, som ikke har tiltraadt den. Nykøbing Roedyrkerforening bekrigede denne Ændring med Fabrikken meget stærkt, dels fordi denne Forening af Princip bekriger alt, hvad Fabrikken laver, og dels, fordi Fabrikken var gaaet ind paa, at Andelshaverne skulde betale efter De danske Sukkerfabrikkers Pris. Med selve Foreningen har vi ikke kunnet opnaa Enighed, idet den kun vilde aflønne Arbejderne med 60 Centner efter Nykøbing Fabrikkens Pris, medens vi krævede, at de skulde afregnes efter De danske Sukkerfabrikkers Pris.

Ved et Møde den 10. Juni enedes man om en Udtalelse angaaende Forhandlingerne.

Kvintessen af denne Udtalelse er, at Roedyrkerforeningen stillede sine Medlemmer frit, om de vilde enkeltvis tiltræde vore Krav, og det skal ses i Relation til, at samme Forening i Maj Maaned indrykkede et længere Opraab i Bladene, hvori den fraraadede ikke blot sine Medlemmer, men ogsaa Andelshaverne at tiltræde Overenskomsten med os. Nu er dette Standpunkt altsaa kaldt tilbage, og antagelig gaar de paagældende Roedyrkere nu enkeltvis ind paa vore Krav, ellers maa vi tale nærmere med dem inden 1. November.

Sengeløse Sogns Arbejdsgiverforening.

Med denne Forening har der i nogle Aar bestaaet en særlig Overenskomst. Forhandlinger om en saadan for indeværende Aar blev ogsaa optaget i Aar, men voldte betydelige Vanskeligheder, fordi vi i Aar krævede en Række gennemgaaende Forhøjelser af Lønningerne.

Den 31. Marts opnaaedes der dog Enighed om en Overenskomst gældende til 1. April 1924.

Nakskov—Rødby-Banen.

Med Entreprenør Niels Nielsen, Nakskov—Rødby-Banen, havde det lollandske Arbejdsmands Forbund afsluttet en Overenskomst, hvorefter Timelønnen efter 16. Februar blev 111 Øre, medens den almindelige Timeløn for saadant Arbejde var 114 Øre. Vore Medlemmer, som beskæftigedes ved nævnte Baneanlæg, rejste Krav om en Forhøjelse af Timelønnen til 114 Øre.

Det lykkedes at faa en Forhandling istand og endskønt Entreprenøren havde en Overenskomst med et andet Forbund om 111 Øre i Timen, gennemførte vi, at vore Medlemmer skulde aflønnes med 114 Øre i Timen og andre Forbedringer i Overenskomsten vedrørende Overarbejdet.

Saaledes var vi paa dette Omraade i Stand til at gennemføre mere end dette Industriarbejderforbund, som ellers ikke kan være i Forbund sammen med de andre landsomfattende Forbund, fordi det lollandske Forbund hævder, at det kan bedre selv.

Konflikten paa »Aunsøgaard«.

»Aunsøgaard« ved Svebølle blev i Foraaret 1924 overtaget af Godsejer Thomas Junker, efter at han havde haft Gaarden i Forpagtning det foregaaende Aar. Paa Gaarden beskæftiges 10 faste og 2 løse Arbejdere foruden nogle Elever. De faste Arbejdere blev, hvad Pengelønnen angaar, betalt med overenskomstmæssig Pris, hvorimod Hr. Junker ikke vilde yde Løsarbejderne noget Tillæg og ikke betale de faste Arbejdere, der boede i egne Huse, Huslejegodtgørelse. Ligeledes var der for de faste Arbejderes Vedkommende Utilfredshed med Betalingen for Mælk, der købtes paa Gaarden, Kreaturpassernes Arbejdstid, Tjenestehusenes Beskaffenhed m. m.

En Forhandling, der Mandag den 19. Maj forsøgtes af en Repræsentant fra Forbundet sammen med Afdelingens Formand og en af Arbejderne, forblev resultatløs. Godsejeren var absolut uvillig til at afslutte nogen kollektiv Overenskomst med Arbejdernes Organisation, og vilde ejheller betale Løsarbejderne mere end de faste Arbejdere. Da Kravet om, at der paa »Aunsøgaard« skulde gennemføres kollektivt overenskomstmæssige Forhold var absolut ufravigeligt for Arbejderne, udbad Godsejeren sig sluttelig Betænkningstid i to Dage. Dette fik han, men da det Svar, som Afdelingsformanden efter Aftale afhentede hos ham den følgende Onsdag Aften, var et blankt Afslag, besluttedes det paa et Møde samme Aften at standse Arbejdet fra Torsdag Morgen.

Beslutningen blev truffet aldeles enstemmigt og Strejken blev gennemført med Disciplin og Fasthed. Der var ingen Vaklen i Geledderne, alle Mand udeblev Torsdag Morgen. Gaardens 2 faste Malkekoner fulgte ligeledes Trop. En tredie Kone, hvis Bestilling er at holde Elevværelserne i Orden og besørge Spandevask, nægtede at vaske Spande, saa længe Konflikten varede.

Ved Hjælp af Gaardens Elever, Forvalter og Regnskabsfører lykkedes det Godsejer Junker at holde det mest nødtørftige Arbejde, Fodring og Malkning, fra Haanden, men allerede Dagen efter gik der Bud til Fagforeningens Formand, og der blev aftalt en ny Forhandling til Lørdag Eftermiddag. Ved denne var Forbundet repræsenteret, og efter 4 Timers Forhandling underskrev Godsejeren en Overenskomst, der fremtidig sikrer saavel Gaardens faste Tjestehusmænd som de løse Arbejdere Løn og Arbejdsvilkaar efter Landsoverenskomsten.

Konfliktens Udfald blev altsaa en absolut og afgjort Sejr for Organisationen og er et udmærket Eksempel paa, at Tiden nu er inde, hvor Landarbejderne ved Enighed og Disciplin formaar at gennemføre beretigede Krav overfor selv stædige Arbejdsgivere, hvor ikke Vankelmodighed og Ubeslutsomhed forhindrer Arbejderne i den fulde Udnyttelse af Organisationens Værdi.

Konflikt med Horbelev Arbejdsgiverforening igen i 1924.

Ved Konflikten i Horbelev i 1923 havde den lokale Arbejdsgiverforening endelig lært, at det lod sig ikke i Fremtiden gøre at komme udenom Landarbejderforbundets Hovedkontor ved Forhandlinger om Løn- og Arbejdsforhold, hvorfor de i indeværende Foraar ogsaa var villige til at deltage i Forhandling sammen med en Repræsentant fra Hovedkontoret. Ved denne Forhandling opnaaedes der mellem de 2 Forhandlingsudvalg Enighed om et Forslag, som skulde forelægges vor Afdelings Generalforsamling.

Paa denne Generalforsamling blev Forslaget forkastet af vore Medlemmer, hvorefter der indledes nye Forhandlinger, som dog endte resultatløst. Da vi saa naar Tidspunktet omkring 1. Maj, og der ikke er opnaaet Enighed, faar Arbejdsgiverforeningen den geniale Idé, at udsende til sine Medlemmer den af Afdelingen forkastede Priskurant, og henstiller til Arbejdsgiverne at rette sig efter denne. En saa diktatorisk Fremgangsmaade kunde vi ikke finde os i, og ved et nyt Forhandlingsmøde reagerede vi kraftigt overfor denne Fremgangsmaade. Dette tredie Forhandlingsmøde endte dog ogsaa uden Resultat. Efter Forhandlingsmødet besluttede Afdelingen at udsende en af denne vedtaget Priskurant og anmodede samtidigt Forbundet om Sanktion til at etablere Blokade overfor de Arbejdsgivere, som nægtede at betale efter Afdelingens Priskurant.

Denne Sanktion blev naturligvis givet, og nu kom der Liv i Gemytterne. Man stod midt i Udtynding af Sukkerroerne, og vore Medlemmer forlod nu Roemarkerne hos de genstridige Arbejdsgivere. Vi blev telefonisk tilkaldt til Forhandling, og ved denne gik Arbejdsgiverforeningens Bestyrelse ind paa de af Arbejderne stillede Krav, dog under Forbehold af deres Generalforsamlings Godkendelse.

Nu var det Arbejdsgivernes Generalforsamling, som forkastede Overenskomsten, og dermed etablerede vi Blokaden paany.

(Fortsættes Side 6.)

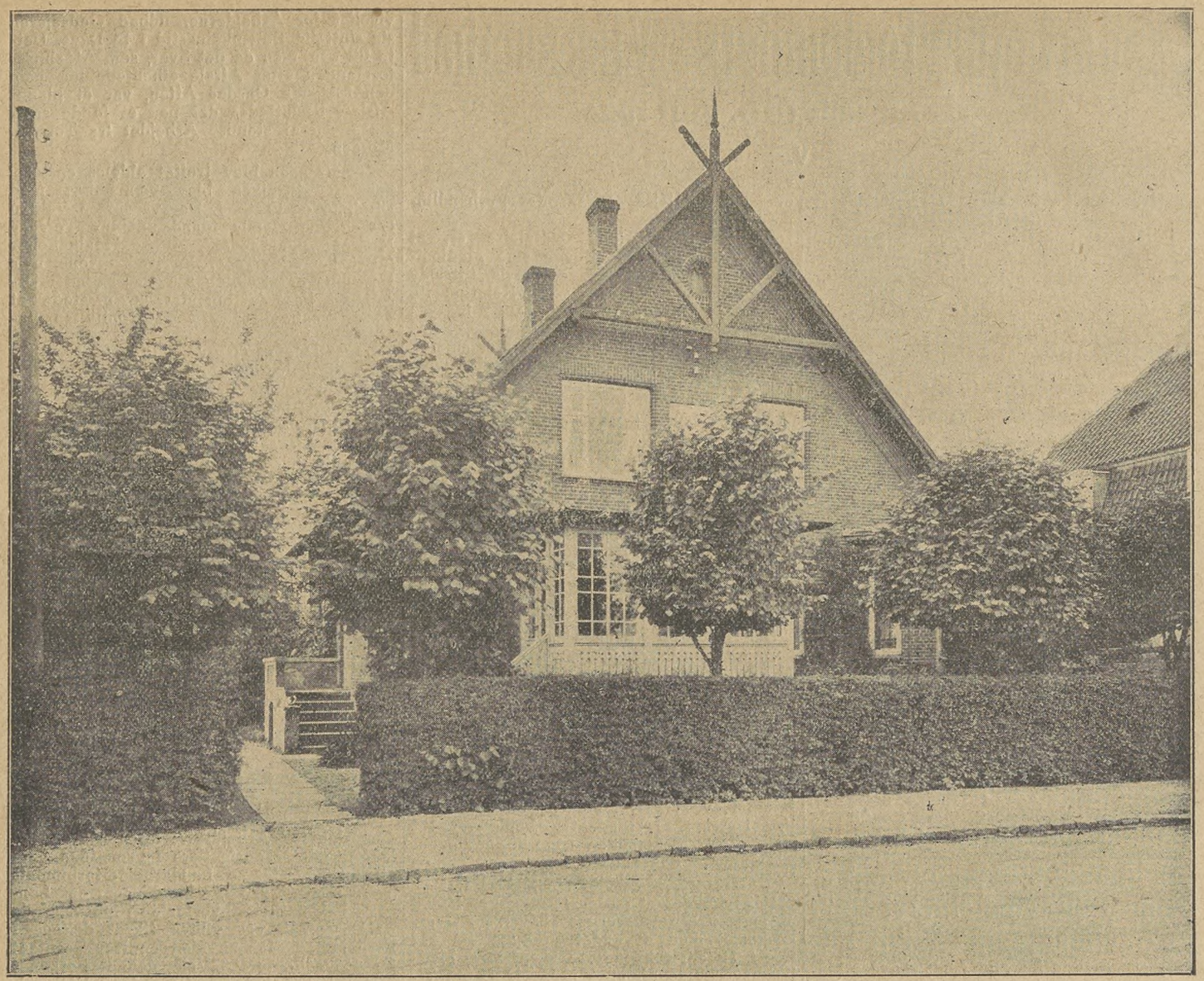

Landarbejdernes Hus set fra Gaden.

Indsamlingen til „Vort eget Hus"

Sæt Fart i Indsamlingen!

Naar vor Kongres forkastede det af Damsholte Afdeling stillede Forslag om, at hvert af Forbundets Medlemmer skulde give en Dagløn til Landarbejdernes eget Hus, saa skyldes dette ikke Uvilje eller Antipati blandt de Delegerede imod selve Forslaget, en saadan Uvilje var absolut ikke tilstede, hvad jo ogsaa fremgaar af den vedtagne Resolution. Men man foretrak af flere Grunde den tidligere anviste og af Forbundsledelsen hidtil fulgte Fremgangsmaade: frivillig Indsamling, fremfor et bestemt, obligatorisk paalignet Bidrag.

Der er noget umiddelbart tiltalende i Tanken om, at Pengene til vort eget Hus tilvejebringes paa den Maade, at ethvert af vore Medlemmer betaler sit Bidrag af egen Tilskyndelse og efter eget Skøn.

Men til den anden Side forudsætter denne Fremgangsmaade, hvis det tilsigtede Resultat skal naas, at der er en stærk Interesse for Sagen og Forstaaelse af dens Betydning.

Kongressen har ment at denne Interesse er til Stede; i Tillid hertil rettede den sin Opfordring til Medlemmerne om at støtte den allerede paabegyndte Indsamling. Vi føler os da ogsaa overbeviste om, at Kongressen ikke forgæves har paakaldt Medlemmernes Offervilje i dette Tilfælde.

Ovenfor bringer vi to Billeder af den Ejendom, som forhaabentlig meget snart med Rette kan kaldes Landarbejdernes *eget* Hus. Det er ingen monumental Kæmpebygning, men det er en baade smuk, solid og rummelig Ejendom, som efter at de nødvendige Istandsættelser og Forandringer nu er foretaget, er særdeles velegnet til sit Brug: at være Hovedkontor for vor Organisation; denne Opfattelse véd vi, at de Kammerater, som under Kongressen besaa Ejendommen, vil være enige med os i. En Fordel til har denne Ejendom: den er efter københavnske Forhold billig; en tilsvarende Ejendom i Byen eller dens Udkant kommer i Almindelighed op paa ganske andre Priser. Efter de foretagne Forandringer, Istandsættelser af Lokalerne, Installationer osv., staar Ejendommen nu i ca. 55,000 Kr. Det Byggefond, som var tilvejebragt ved Indsamlingen i 1919, var imidlertid kun paa *8322 Kroner*. Resten af de i Ejendommen staaende Penge har Forbundet maattet udlægge.

Hensigten med den fornyede Ind-

Landarbejdernes Hus set fra Haven.

samling er at tilvejebringe den Sum, som Byggefonden manglede i at kunne betale Ejendommen helt ud.

Det var jo netop Meningen med det i sin Tid oprettede Fond, at der kunde erhverves en Ejendom til Brug for Organisationen, uden at man behøvede at beslaglægge Forbundets egentlige, ordinære Midler hertil. Man naaede ikke den Gang at faa den nødvendige Sum ind; forskellige Forhold førte med sig, at Indsamlingen blev afbrudt. Nødvendigheden har tvunget os til at købe en Ejendom uden Hensyn til, at de til dette særlige Brug forhaandenværende Midler ikke strakte til. Vi havde Valget imellem enten at lade Organisationen plyndre gennem stadige, som det synes ustandselige, Lejeforhøjelser, og udsætte den for de idelige Afbrydelser i det daglige Arbejde og de Udgifter, som Flytning af Kontoret uvægerligt medfører, eller ogsaa skaffe Forbundet sin egen Bygning. Vi foretrak det sidste, og Kongressen har givet sin uforbeholdne Tilslutning til denne Forholdsregel. Det fordelagtige ved, at vi har skaffet Forbundet sit eget Hus, er da ogsaa saa iøjnefaldende, saa det ikke kan bestrides; alt taget med i Betragtning sidder Forbundet og Arbejdsløshedskassen nu med en mindst 3000 Kr. billigere Husleje end i Willemoesgade. Maalet maa imidlertid være, at vi faar vort eget Hus kvit og frit, og Opgaven er overkommelig; den Sum, der kræves for at naa dette Maal, er ikke afskrækkende. Lad os derfor følge Kongressens Henstilling og faa sat Fart i Indsamlingen.

Det maa erindres, at selv om denne Indsamling gaar til et særligt Formaal, saa kommer den dog Organisationen tilgode, og vel er vore Medlemmer jo langt fra Velhavere, men et Offer til sin Organisation bør enhver Landarbejder have Raad til, husk, hvad vi skylder vor Organisation! Det er Millioner Kroner, som Roearbejderne i de sidste Aar har indkasseret i Efterbetaling — er i Virkeligheden en ren og skær Forædring til dem fra denne Organisation; det samme gælder den Lønforhøjelse paa 10 pCt., vi fik sidste Efteraar. Ja, det gælder samtlige Lønforhøjelser, Landarbejderne har opnaaet i de Aar, Organisationen har bestaaet. Skulde Landarbejderne ikke til Gengæld for de Penge, Organisationen har skaffet dem, Penge, som de uden den aldrig havde set, kunne yde et Bidrag til Fordel for denne Organisation udover det ordinære?

Vi tror ikke nogen organiseret Landarbejder vil undslaa sig herfor, vi tror, de alle med Glæde vil bidrage efter Evne til, at Forbundets Ejendom, som før nævnt, snart kan blive helt og fuldt »Landarbejdernes *eget* Hus«.

Næste Nr. af Landarbejderbladet udk. Fredag d. 5. Sptbr.

Landarbejderforbundets Virksomhed.

(Fortsat fra Side 3.)

Arbejdsgiverforeningen i Horbelev forsøgte saa at blive optaget i Arbejdsgiverforeningen for Land- og Skovbrug i Maribo Amt for at søge Beskyttelse der. Denne Indmeldelse kunde dog ikke finde Sted saa længe der var Konflikt, men den større Arbejdsgiverforening lovede derimod at mægle mellem Parterne; dette skete og endelig den 30. Juni afsluttedes en for begge Parter bindende Overenskomst.

Naar der med denne Arbejdsgiverforening var saa mange Genvordigheder, saa maa vi dog i Sandhedens Interesse oplyse, at det ikke var Landsoverenskomstens Lønninger, vi sloges om; det kunde vi let have faaet der, men — vor Organisation er saa stærk paa denne Egn, at den mente at kunne gennemføre en Del mere og det lykkedes ogsaa fuldtud.

Efterbetaling for Roearbejdet udført i 1923.

I Løbet af Maj Maaned meddeltes det, at De danske Sukkerfabrikker vilde udbetale til Roedyrkerne for Aaret 1923 ialt en samlet Pris paa 3 Kr. 04,9 Øre pr. Centner. Efterbetalingen skulde herefter blive ca. 93 Kr. pr. Td. Land for Dyrkerne under De danske Fabrikker og Nykøbing Sukkerfabrik.

Efterbetaling for Sukkerroer for 1923 under Vestsjællands Sukkerfabrik.

Da der fra Sukkerfabrikken »Vestsjælland« er afregnet med 2 Kr. 62 Øre pr. Centner Sukkerroer, vil den Pris, der efter 60 Centner pr. Td. Land tilkommer Arbejderne, være 157 Kr. 20 Øre. Heri fradrages den ved Arbejdets Udførelse betalte Forskudspris, 90 Kr., samt i Henhold til Overenskomsten af 2. November 1923 7 Kr. pr. Td. Land, saaledes at der vil være at præstere en Efterbetaling af 60 Kr. 20 Øre pr. Td Land, der fordeles proportionelt for de forskellige Lugninger og Optagningen.

De af vore Medlemmer, som arbejder hos Medlemmer af Arbejdsgiverforeningen paa Vestsjælland skal have en Efterbetaling paa 67 Kr. 20 Øre, idet Fradraget paa de 7 Kr. pr. Td. Land ikke gælder for disse.

Den i 1922 afsluttede Overenskomst har saaledes atter i Aar vist sig at være en saare velbetænkt Overenskomst. I Kraft af denne har Landarbejderne nu i 2 Aar faaet mere for Sukkerroearbejdet, end de fik i selve 1920, da Konjunkturerne var paa det højeste. Forhaabentlig skal det ogsaa i Kraft af denne Overenskomst være mulig inden Udgangen af indeværende Aar at tilvejebringe en ny Forhøjelse af Landarbejdernes Lønninger.

Resumé.

I denne tre Aars Periode er naturligvis afsluttet mange flere Overenskomster og ført mange flere Forhandlinger af Forbundet, Kredsorganisationerne og Afdelingerne, end her er nævnt, men det vilde føre alt for vidt at komme ind paa en nærmere Omtale af alle disse Forhold. I det foregaaende har jeg forsøgt at give et Billede af Forbundets Virksomhed paa Lønbevægelsens Omraade ved at tage de store Hovedtræk og nogle enkelte mere specielle Forhold, som f. Eks. nogle af Konflikterne, med i Beretningen.

En nærmere Beretning over det økonomiske Resultat af Virksomheden i disse 3 Aar vilde vel have sin store Betydning og Interesse, men under de meget omskiftelige Forhold, Forbundet har virket i de sidste 3 Aar, med synkende og stigende Lønninger og store Forskydninger i Medlemsantallet, er det komplet umuligt at lave en Statistik over Resultatet af Lønbevægelsen, idet selve Udgangspunktet er forrykket. Men for saa vidt er det heller ikke nødvendigt for at fastslaa Resultaterne af Forbundets Virken. Den store Efterbetaling for Roearbejdet, Lønreguleringen i Efteraaret 1923 er 2 Kendsgerninger, der mere end mange Ord illustrerer, hvad Værdi vor Organisation har, ganske bortset fra Organisationens øvrige Arbejde.

I Kongresperioden har vi været i Stand til at udvide Omraadet for vore Overenskomster ganske betydeligt; at vi har bundet Sukkerroedyrkerforeningerne til at respektere Overenskomsten er i saa Henseende et meget talende Eksempel. Den Arbejdsgiverforening, vi stredes med i 1921, er siden gaaet itu; dels har Maribo Amts Forening udmeldt sig og Fyens Forening er opløst og Sjælland og Jylland, navnlig den sidste, har haft betydeligt Frafald i Medlemsantallet i 1922.

Denne Modgang for Arbejdsgiverforeningen skyldtes først og fremmest den 14 Dages Strejke, vi gav dens Medlemmer i 1921.

Til Gengæld er Maribo Amts Arbejdsgiverforening efter dens Udmeldelse gaaet meget stærkt frem, og den har nu over 1100 Medlemmer i dette Amt.

I dette Øjeblik har vi 20 store og betydelige Overenskomster med store og betydelige Organisationer ved Landbruget. Igennem disse Overenskomster har vi tilpligtet over 10,000 Landmænd til at respektere de med os afsluttede Overenskomster. I 1921 var kun 2000 Landmænd ad kollektiv Vej bundne til vore Overenskomster. Paa nuværende Tidspunkt har Forbundet 161 Overenskomster. Antallet af Overenskomster i 1921 var noget større. Det mindre Antal Overenskomster i Aar ligger i, at vi har sluttet en Række Overenskomster med en Række Organisationer, som har gjort en Række Enkeltmands-Overenskomster unødvendige.

Overenskomsternes Overholdelse.

Arbejdet med Overenskomsternes Overholdelse og deres Fortolkning i det praktiske Liv forekommende ofte ganske uforudsete Tilfælde er betydeligt større, end Folk, som ikke til daglig arbejder med disse Ting, rigtig kan sætte sig ind i. En lille og mindre væsentlig Uoverensstemmelse paa en Arbejdsplads kan ofte give Anledning til en utrolig Bunke Arbejde, og nægtes kan det ejheller, at Kontoret ofte faar Klager, som aldrig skulde have været ind til Kontoret og ejheller var kommet der, hvis Tillidsmanden havde kendt Sagens rette Sammenhæng; men paa dette Omraade maa Forbundsledelsen tage meget liberalt paa Klager og Besværinger og søge at faa det bedst mulige Resultat ud af de Klager, der tilstilles os. Forholdet har nemlig i de sidste 2 Aar været dette, at selv om vi modtager Masser af Klager, er der mange flere Tilfælde, hvor der var Grund til at klage over Arbejdsgivernes Optræden, men hvor der ikke tilstilles Forbundet nogen Klage over saadanne Overgreb, idet man ræsonnerer som saa, at det nytter jo ikke at klage.

At lære Arbejderne og Tillidsmændene til ikke alene at fremsætte Klager, men ogsaa at skelne imellem, hvilke Klager der er Bund i, er derfor af saare stor Betydning. Dette naas sikkert kun igennem det rent praktiske Arbejde ved, at Medlemmer og Tillidsmænd gennem egen Erfaring lærer, hvor man skal slaa ned, og hvorledes og fremfor alt, at Medlemmerne faar Forstaaelsen af, at hellere maa de spørge Forbundet til Raads i alle Tilfælde, hvor de er utilfredse med Arbejdsgivernes Foranstaltninger, end de maa gaa og blive sure i Troen om, at ingen vil tage sig af deres Sag. At Overenskomsterne og de for Arbejdet gældende Vilkaar iøvrigt respekteres af begge Parter, er af saa afgørende Betydning for at tilvejebringe gode Arbejdsvilkaar ved Landbruget og opdrage Landbrugets Arbejdsgivere til at behandle Arbejderne godt, at man hellere maa sende Kontoret en ubegrundet Klage, end lade et virkeligt Overgreb passere upaatalt. Hovedsagen er blot, at den Fremstilling, man giver Forbundet, er objektiv og fuldt ud sandfærdig, fri for Fordrejelser eller Fortielser af Tildragelser til Ugunst for Arbejderne. Man maa i saa Henseende lære, at Forbundet ikke er en Part, som det ved en særlig Fremstilling af Sagen drejer sig om at drage over paa den klagendes Side, men at Forbundet derimod paa Forhaand er Medlemmets Sagfører, der ønsker baade at give Medlemmet det bedste Raad og den bedste Hjælp, og at man derfor i enhver Henseende skal meddele Forbundet, hvorledes Sagen ligger, i Tillid til, at dette netop herved faar de bedste Muligheder for at faa noget ud af Sagen, dersom der overhovedet er noget at gøre ved den. Det paagældende Medlem vinder altid ved dette, idet Forbundet naturligvis optræder langt mere sikkert i en Sag, hvor ingen senere fremkomne Oplysninger afkræfter den først givne Fremstilling, end det optræder i en Sag, hvor man har faaet en noget farvet Fremstilling, og hvor man efterhaanden faar Følelsen af, at man ikke i alt for høj Grad tør sætte sin Lid til en Klagers Paastand. Det er jo ikke for Medlemmets Vedkommende noget ved at faa ført en Sag frem paa en noget farvet Fremstilling, naar Sagen skal tabes, naar dens rigtige Sammenhæng bliver dokumenteret.

Det maa erkendes, at paa dette Omraade er der foregaaet en meget rig Udvikling, som lover det bedste i Fremtiden. Vi er nu naaet saa vidt, at man meget sjældent skælder Forbundet ud, fordi Arbejdsgiverne begaar Overgreb, som man gennem Klager ønsker redresserede.

Som før sagt giver dette Omraade imidlertid meget Arbejde for Forbundskontoret, fordi Arbejdsgiveren er den besiddende Part, den Part, der faktisk under et Overgreb tager sig selv tilrette, og som ingen Grund har til at søge en rejst Klage afgjort. Det er Forbundet, som der maa føre den. Det er os, der her kræver Ændringer i et bestaaende eller af Arbejdsgiverne etableret Forhold, og det er derfor os, der igennem den lange og besværlige Vej med Mægling, Fællesmøder og til Slut retslig Afgørelse maa statuere, at det omklagede Forhold er ulovligt og derfor maa ændres. Under denne Synsvinkel maa man se paa Forbundets Arbejde med paa dette Omraade at varetage Medlemmernes Interesser.

I den forløbne Periode har vi haft mange Klager til Behandling.

Strejken i 1921 medførte et Utal af Sager, bl. a. de angaaende Spørgsmaalet om Arbejdernes Genantagelse.

I Nedgangsperioden fandt Arbejdsgiverne paa at fortolke Overenskomstens Bestemmelser paa mange Maader og etablerede Tilstande, som vi maatte forsøge at statuere var ulovlige.

Da alt dette var overstaaet, gav

Efterbetalingen for Sukkerroerne

Anledning til en Bunke Klager. Arbejdsgiverne nægtede i stor Udstrækning at betale Efterbetaling for Sukkerroerne, navnlig i Tilfælde, hvor Arbejderne ikke havde optaget de Roer, de havde luget, men ogsaa i mangfoldige andre Tilfælde, hvor man hævdede, at der forelaa Særaftaler eller andre Grunde, som berettigede Arbejdsgiveren til at nægte at udrede Efterbetaling. De samvirkende Sukkerroedyrkerforeninger nægtede saaledes overhovedet at behandle vore Klager eller at tage Mægling med os.

Til Statuering af vor Ret paa dette Omraade maatte vi fremkalde en Række Afgørelser ved den faste Voldgiftsret. Efter Sagernes Behandling ved Retten enedes vi om at afgøre Spørgsmaalet om Efterbetaling til Roearbejdere, som ikke havde optaget Roerne, paa Mæglingsmøder efter det

i hvert Tilfælde foreliggende Forhold. Hvor der ikke forelaa særlige Grunde til Gunst eller Ugunst for Arbejderen, fik disse i saadanne Tilfælde halv Efterbetaling. For Fremtidens Vedkommende enedes man om følgende Regler:

I Tilfælde, hvor en Arbejder bevislig er tilsagt til Roeoptagning til bestemt Dag og udebliver fra Arbejdet eller ikke fuldfører det ham paahvilende Arbejde, skal Arbejdsgiveren indberette Forholdet til sin Organisation.

Saafremt Arbejderen ikke paabegynder Arbejdet senest 4. Dagen efter, at Meddelelsen om Udeblivelsen eller Afbrydelsen er afsendt til Landarbejderforbundet, og derefter fuldfører det ham paahvilede Arbejde, fortaber han enhver Ret til Efterbetaling, medmindre Afbrydelsen skyldes berettigede eller Arbejderen utilregnelige Grunde.

Der kan fra Arbejdernes Side ske Paatale efter Regler for Behandling af faglig Strid, hvis der foreligger Forhold, som gør Fortabelsen af Efterbetaling for udført Arbejde urimelig.

Disse Regler er tiltraadt af:
Arbejdsgiverforeningen for Land- og Skovbrug i Danmark.
Arbejdsgiverforeningen for Land- og Skovbrug i Maribo Amt.
De samvirkende danske Sukkerroedyrkerforeninger.
Vestsjællands Sukkerroedyrkerforening.
Landarbejderforbundet i Danmark.

Vort Standpunkt var, at det vel var ulovligt af Arbejderne ikke at optage de Roer, de havde paataget sig, forsaavidt Arbejderne ikke efter Aftale var fritaget for Optagningen, men vi hævdede samtidig, at det var Arbejdsgivernes Pligt at klage til Organisationen over saadan Efterladenhed fra Arbejdernes Side, saaledes at Organisationen kunde faa Lejlighed til at paavirke Arbejderne til at fuldføre det dem paatagne Arbejde. Naar Arbejdsgiveren ikke havde klaget, havde han dermed godkendt det skete og begik som saadan Brud paa Overenskomsten, naar han nægtede at betale Efterbetalingen. Dette vort Standpunkt maatte Arbejdsgiverne tiltræde i disse Regler.

Angaaende Efterbetalingen er der afholdt 62 Mæglingsmøder og behandlet over 400 Sager. De Sager, hvorom Parterne ikke kunde enes paa Mæglingsmøderne, indklagede vi derefter til den faste Voldgiftret.

Mæglingsmøder.

I den forløbne Periode er der afholdt 138 Mæglingsmøder, ved hvilke der er behandlet 725 Sager. Ved disse Mæglingsmøder har vi skaffet Arbejderne Erstatninger paa 63,000 Kroner.

Fællesmøder.

Mellem Underorganisationerne er der afholdt 68 Fællesmøder, hvor der er behandlet ca. 200 Sager.

Mellem Hovedorganisationerne er afholdt 40 Fællesmøder til Behandling af 110 Sager.

Faglig Voldgift.

Til Behandling ved faglig Voldgift har vi indklaget 7 Sager, hvoraf vi har vundet de 5 Sager og tabt de 2.

De paagældende Sager er:

1. Kendelse af 20. Novb. 1921 ang. Tjenestekarles Løn for Kreaturpasning (Arbejdsgiverforen. f. Land- og Skovbrug i Danmark). Blev ikke principielt afgjort; i det foreliggende Tilfælde frifandtes Arbejdsgiveren.

2. Kendelse af 3. Marts 1922 ang. Fodermestres Fridage (Arbejdgiverforen. f. Land- og Skovbrug i Danmark). Sagen blev vundet.

3. Kendelse af 28. Marts 1922 ang. Tillæg for Stenslagning (Rye-Sonnerup Sogneraad). Sagen blev vundet.

4. Kendelse af 19. Juli 1922 ang. Afskedigelse af 2 Skovarbejdere (Grevskabet Lindenborg). Sagen tabtes.

5. Forlig af 29. Septb. 1922 ang. Betaling for Entreprenørarbejde (Foreningen af Drænmestre og Entreprenører paa Fyn). Vort Standpunkt sejrede.

6. Forlig af 9. Jan. 1923 ang. Forstaaelsen af Overenskomstens § 16, 2. Stk. (Arbejdsgiverforen. f. Land- og Skovbrug i Danmark). Vort Standpunkt sejrede.

7. Kendelse af 22. Decb. 1923 ang. Afhugning af Stokløbere (Arbedsgiverforen. f. Land- og Skovbrug i Maribo Amt). Sagen blev vundet.

Nævnsafgørelser.

Vi har haft 3 Nævnsafgørelser, hvoraf de 2 er vundne, og den ene: vort Krav om Lønregulering i Februar 1923, tabtes.

De paagældende Sager er:

1. Nævnsafgørelse og Opmandskendelse af 13. Aug. 1921 vedrørende Forstaaelsen af forskellige Punkter i Forligsmandsforslagene af 2. Maj og 5. Juni 1921 (Opmand: Statens Forligsmand, K. H. Kofoed). Kendelsen giver Forbundets Opfattelse Medhold.

2. Nævnsafgørelse af 12. Februar 1923 i Henhold til § 61 i Overenskomsten af 23. April 1922 (Opmænd: O. H. Larsen, Stener Stenersen og H. P. Nielsen).

3. Nævnsafgørelse af 10. Novb. 1923 i Henhold til Overenskomsten af 23. April og 30. Jan. 1923 § 61 (Opmænd: O. H. Larsen, Stener Stenersen og Jac. Kr. Lindberg).

Den faste Voldgiftsret.

Ved den faste Voldgiftsret har vi indklaget 33 Sager, omfattende 92 enkelte Arbejdsgivere.

De fleste af disse Sager er forligt, andre er trukket tilbage med udenretslige Forlig. Resultatet af disse 33 Klager er, at 7 er vundne ved afsagte Kendelser, 17 er forligte med Gevinst for os, 6 Sager er tabt eller tagne tilbage uden Resultat for os. 2 Sager er endnu ikke endelig afgjorte.

Ved disse Sager er Arbejdgiverne blevne idømt Bod og Erstatninger og er indgaaet paa Forlig til ialt et Beløb paa 12,956 Kr. 76 Øre, som er betalt til Forbundet og af dette igen til Medlemmerne.

I et eneste Tilfælde er Forbundet blevet idømt alle Sagens Omkostninger, nemlig med et Beløb paa 200 Kr. I 6 Tilfælde er vi bleven idømt Halvdelen af Sagsomkostningerne og i et Tilfælde en Fjerdedel af Omkostningerne. Arbejdsgiverne er i 5 Tilfælde bleven idømt alle Sagsomkostningerne, i et Tilfælde endog med 500 Kroner og i 7 Tilfælde Halvdelen.

I Sagsomkostninger ved Retten er vi bleven idømt 1175 Kroner, medens Arbejdsgiverne er idømt 2550 Kroner i Sagsomkostninger.

Arbejdsgiverne har ikke en eneste Gang haft Lejlighed til at indklage os for Retten for overenskomststridig Færd og har følgelig aldrig faaet Dom over os for begaaede Overenstkomstbrud.

Civilretslige Sager.

I Kongresperioden har Forbundet ført 322 civilretslige Sager paa Medlemmernes Vegne. Disse civilretslige Sager drejer sig naturligvis fortrinsvis om uorganiserede Arbejdsgivere, som begaar Brud paa de med vore Medlemmer aftalte Arbejdsvilkaar. I det sidste Aar har Roeefterbetalingen givet os et meget stort Antal af saadanne Retssager op imod et Hundrede Stykker. De fleste af disse Retssager er vundne. I Øjeblikket er det ikke muligt nærmere at specificere alle disse Retssager. Indtil 1. April d. A. havde Forbundet i denne Periode betalt 12,703 Kr. 47 Øre i Sagføreromkostninger ved disse Retssager. Hvor Medlemmerne ved Forbundets Bistand vinder, maa Sagsanlæggeren i det paagældende Tilfælde almindeligvis selv betale Sagsomkostningerne eller store Dele deraf, ellers vilde denne Post svulme endnu mere op.

Socialt Kursus.

Det er endnu muligt at opnaa Amtsunderstøttelse til et Vinterkursus paa Esbjerg Arbejderhøjskole.

Det er nu ordnet saaledes, at unge Mennesker, der ønsker sig en Vinters Uddannelse paa Esbjerg Arbejderhøjskole, kan søge Amtsunderstøttelse helt til 1. Oktober. Skemaer faas hos Sogneraadsformanden eller Borgmesteren og indleveres i udfyldt Stand samme Sted.

Vi anmoder samtidig de unge, der har modtaget Amtsunderstøttelse, om at indmelde sig til Skolen.

De samlede Udgifter til Kost, Logi og Undervisning vil blive ca. 90 Kr. pr. Maaned, og i Amtsunderstøttelse vil man kunne opnaa ca. Halvdelen af dette Beløb.

For Haandværkere er der en særlig Afdeling med 3 Timers daglig Tegneundervisning under Ledelse af Arkitekt Østerlund.

Iøvrigt vil Skolen til Vinter byde paa et grundigt og omfattende socialt Kursus, der omhandler Fag som Arbejderbevægelsens Historie, Kooperation, Fagbevægelse, Samfundsøkonomi osv. Undervisningen meddeles i Studiekredse og Foredrag med paafølgende Spørgetimer, saa alle vil kunne faa et godt Udbytte af et saadant Kursus.

Behagelig Sukkertilsætning.

Et nyt Sødemiddel »Sukrit Sukkertilsætning« er for nylig bragt i Handelen og anbefales til Iblanding af Sukkeret, hvorved Halvdelen af Sukkerforbruget spares og giver nøjagtig samme rene Sødesmag som Sukker.

Sukrit, der er analyseret af Steins Laboratorium og fundet fri for skadelige Stoffer, kan anvendes hvor Sukker anvendes og vil utvilvsomt betyde en stor Besparelse for de mange Hjem, hvor det store Sukkerforbrug nu tynger paa Husholdningsregnskabet.

En gennemført Anvendelse af Sukkertilsætning vil selvsagt betyde en overordentlig stor Nedsættelse af Sukkerforbruget her i Landet, og følgelig medvirke til at forbedre den danske Valuta.

Hyllinge Afdeling afholder Medlemsmøde i Hyllinge Forsamlingshus Lørdag den 23. August Kl. 7½. Der vil blive aflagt Beretning fra Kongressen. **Bestyrelsen.**

Testrup Afdeling afholder Medlemsmøde i Skuderløse Forsamlingshus Lørdag den 23. August Kl. 7½. Kredsformand Rasmus Nielsen kommer til Stede og aflægger Beretning fra Kongressen, saa alle Medlemmer maa møde. **Johan Jensen.**

Ubby Afdeling afholder Medlemsmøde Lørdag den 23. August Kl. 7½. Aften hos Martin Sørensen, Ubby. **Bestyrelsen.**

Smørum Afdeling. Ved Bortlodningen paa Smørum Kro den 17. August blev følgende Nr. udtrukket med Gevinst: 345 1 Kaffestel, 445 1 Flæskesteg, 119 1 Lagkage, 401 1 Fl. Portvin, 128 1 Oksesteg, 474 ½ Kasse Cigarer og 285 ½ Fl. Akvavit. Gevinsterne kan afhentes hos Andreas Felsted inden 1. September. Efter denne Dato tilfalder uafhentede Gevinster Foreningen.

Bestyrelsen.

FORLANG ALTID
OTTO MØNSTED A/S
OMA
PLANTE-MARGARINE

En heldig Kartoffel
er den Agurk, der syltes i
Grüneberg Eddike

Ryg
FLAG
hver Dag
en FLAG Dag!

SKANDINAVIEN AMERIKA LINIE

Eneste direkte Ruter fra København til

Amerika og **Kanada**

S/S »Hellig Olav« afg. 29. Aug.

Følgende Skibe vil **anløbe Halifax**, N. S., for Landstigning og Viderebefordring af Passagerer til **kanadiske Stationer:**

»United States« 2. Oktober og 13. November.

(NB. **Ingen Pasvisering** for Passagerer til **Kanada**).

Nærmere Oplysninger ved Henvendelse til

Passager-Afdelingen, Kongens Nytorv 8 (Telf. 4700).

Lær at søde uden at fede.

Sukrit Sukkertilsætning er det reneste og sundeste Sødemiddel, sparer Halvdelen af Sukkerforbruget uden den fjerneste Bismag, kan ogsaa anvendes rent. 1 Pk. Sukrit Sukkertilsætning til 25 Øre erstatter fuldtud 2 Kilo Sukker.

„Sukrit" faas overalt en gros ved

Sukrits Hovedoplag,
Ny Tolbodg. 35, Kbhvn.

Støt vore Annoncører.

Stjerne-Lager

er

den bedste Bajer i Danmark.

Faas overalt!

Køb hos vore Annoncører!

ZEBRA
PASTA OVNSVÆRTE
Sparer Tid og Arbejde
Giver en dybsort Glans
Hvis De vil prøve en flydende Ovnsværte, forsøg da
„ZEBO"

EXPRES RUTE til Amerika og Canada

Verdens hurtigste Dampere
Kun 8 Dages Rejse
Danmark-Amerika.
Alle Pladser i Separatkahytter
Ill. Rejsehaandbog og nyeste Beretninger om CANADA erholdes tilsendt af
Generalagent C. MOGENSEN
Nyhavn 1. København K.
Billigste Billetter til Syd-Amerika og Australien.

Patent-Strikkemaskinen Ideal

Bedst og billigst
Arbejde modtages
Forlang Prospekt
Skandinavisk Handels-Compagni
Amagerboulevard 129 · København C.

Bevar Sundheden!

Spis daglig ægte Bi-Honning.

Billigst i Danmark.

6 Pd. 7 Kr. 9 Pd. 10 Kr. inkl Spande. Sendes overalt pr. Postopkrævning. Bestilling paa mindst 18 Pd. portofrit.

Københavns Honninghus, Graabrødretorv 4, København K.
Telf. 6024. Største og ældste Specialfirma. Grundlagt 1829.

Husmandsbrandkassen for Danmark

(120.00 er, 1050 Mill. Kr. Forsikringssum).

I **Afdelingen for fa** optages: med **blødt Tag**, alle Ejendomme paa Landet, naar Forsikringssum **blandet Tag**, naar den ikke overstiger 50,000 Kr.

Indtegningen ikke overstiger 30,000 Kr., med 40,000 Kr., og med **haardt Tag**, naar den ikke

I **Afdelingen for Løsøre** optages: Løsøre beroende i faste Ejendomme overalt Danmark, saavel paa Landet som i Stationsbyer og Købstæder.

I **Tyendeafdelingen** optages: Tyendeejendele uden Hensyn til, hvor disse befinder sig i Danmark.

Moderate Præmier. Kulant Behandling Hurtig Afregning.

Nærmere Oplysninger faas ved Henvendelse til Distriktsforstanderne, Sognetillidsmændene eller til Hovedkontoret Gl. Kongevej 5, København B. Telefon 5159

Landarbejdere, Landmænd og andre, som agter at rejse til

CANADA

vil ved Ankomsten faa anvist Arbejde ved Landbruget.
Afrejse fra København og Esbjerg hver Uge for
WHITE STAR LINE
Kæmpe Ekspresdampere.
Celtic 21000, Cedric 21000, Pittsburgh 17000, Regina 17000, Doric 16000 Tons m. fl. sejler paa Canada-Ruten.
INGEN PASVISERING, INGEN INDVANDRINGSSKAT.
Alle nærm. Opl. medd. Joachim Prahl, Generalagent. Nyhavn 5, Kbh. K. Tlf. 7926

Rosenborg Eddike

Kgl. Hof-Eddikebryggeri
EDV. ARNHOFs EFTF.

TUNGHØRE!

„ARKUSTIK"S Lomme- og Bordapparater, 9 Typer, er uden Bilyd, praktiske, anerk. og dog **billige**. Sendes paa Prøve. Katalog paa Forlangende Gratis Demonstration.

V. Ingerslev & Co., Eneforh.
Købmagerg. 69. Køben

Ægte Bihonning.

Godt 6 Pund sendes overalt pr. Postopkrævning for kun Kr. 6,90, inklusiv Spand. Fragtfrit Jernbane for mindst 2 Spande.

Nordjyllands Honningforsyning,
Sankelmakrsg. 14, Aalborg. Tlf. 4411

Landarbejdernes Forsikring i Husmændenes Ulykkesforsikring

omfatter

1) Dagpenge i de første 13 Uger ved Ulykkestilfælde, som sker **paa Arbejdspladsen.**
2) Dagpenge i indtil 1 Aar, samt Invaliditets- eller Dødserstatning ved Ulykkestilfælde, som indtræffer **udenfor Arbejdspladsen.**

Dagpenge udbetales hver 10.—12. Dag. Kulant Behandling.

Indtegning sker ved Henvendelse til Afdelingsbestyreren.

Averter i Landarbejder-Bladet.

Red.: Marius Olsen. — Rasmussen & Rughs Bogtrykkeri, Læderstræde 11. Kbhvn. K

LANDARBEIDERBLADET
SJÆLLAND

ORGAN FOR LANDARBEIDERFORBUNDET I DANMARK.

Nr. 29 **Fredag den 5. September 1924** **10. Aargang.**

Kun de organiserede Arbejdere har Ret til Efterbetaling

Vi gengav i sidste Nummer af Bladet en Dom, der er afsagt ved Underretten i Maribo og stadfæstet af Landsretten, hvori det fastslaas, at de uorganiserede Roearbejdere intet retsligt Krav har paa Efterbetaling.

Nu vil man maaske indvende, at der ingen Garanti er for, at den paagældende Arbejder havde faaet sin Efterbetaling, selv om han havde været Medlem af Organisationen. Jo, det er netop det, der er. Det fremgaar jo klart nok af Rettens Præmisser, som vi har gengivet. Det hedder heri:

»Sagsøgeren findes herefter ikke at have ført Bevis for, at der i Almindelighed er tilsagt ham samme Vilkaar, derunder Efterbetaling, som tilkommer Landarbejderforbundets Medlemmer, eller for at det har været forudsat, at han skulde have Efterbetaling, og da en saadan ikke kan tilkomme en udenfor Organisationen staaende i Mangel af utrykkelig eller stiltiende Aftaler derom, vil Indstævnte være at frifinde.«

Den Motivering, som her er givet af den paagældende Domsafgørelse, siger tydeligt nok, at Resultatet vilde være blevet et andet, dersom den sagsøgende Arbejder havde været Medlem af vor Organisation.

Som Bevis for, at dette ikke er en blot og bar Antagelse, en ubekræftet Formodning, skal vi anføre en anden Retsafgørelse, som faldt omtrent samtidig med den ovenfor omtalte Landsretsdom.

I dette Tilfælde drejer det sig om et Medlem af vor Organisation, der i 1922 havde passet Roer for en Gaardejer i Agtrup ved Kolding.

Arbejdsgiveren nægtede at yde Efterbetaling, der beløb sig til 103 Kr. 60 Øre. Vor Organisation tog Affære, og da Arbejdsgiveren ikke kunde indklages for den faste Voldgiftsret, fordi den Roedyrkerforening, han var Medlem af, ikke den Gang var bundet af Overenskomsten, maatte man søge ham gennem Civilretten.

Overfor Retten paaberaabte Gaardejeren sig paa, at Arbejderen havde faaet udbetalt den tilsagte Akkordbetaling for Arbejdet, og at der paa det Tidspunkt, da Arbejdsforholdet blev indgaaet, ikke var Tale om gældende Løntariffer m. v.

Det hjalp ham dog altsammen intet, han blev dømt til at betale Arbejderen den fulde Efterbetaling.

I Domskendelsen hedder det bl. a.:

Efter det foreliggende maa Retten gaa ud fra, at Sagsøgeren som Medlem af Landarbejderforbundets stedlige Organisation ved Arbejdets Paabegyndelse angaaende Betalingen for samme, har henholdt sig til de i den fremlagte Overenskomst mellem De samvirkende danske Sukkerroedyrkerforeninger og Landarbejderforbundet i Danmark ommeldte Priser, hvilket Sagsøgte er gaaet ind paa uden af Sagsøgeren at blive gjort bekendt med og maaske uden nærmere at kende Overenskomsten udover de deri stipulerede Mindstepriser.

Da Aftalen Parterne imellem ved Arbejdets Paabegyndelse saaledes ikke er til Hinder for det rejste i og for sig berettigede Krav om Efterbetaling, og da Sagsøgeren ej heller ses senere at have forspildt samme ved ikke at tage Forbehold etc., vil Sagsøgte være at dømme efter Sagsøgerens Paastand, idet det er uomtvisteligt, at Efterbetalingen udgør det paastævnte Beløb.

I Sagsomkostninger bør Sagsøgte til Sagsøgeren betale 50 Kr.

Den Dom er ikke et enkelt isoleret Fænomen, men en af mange tilsvarende Afgørelse af det samme Spørgsmaal. I de allersidste Dage er der saaledes ved Østre Landsret faldet Dom i 3 Sager, som vort Forbund havde anlagt paa de paagældende Arbejderes Vegne; i alle 3 Sager blev Arbejdsgiverne dømt til at betale Arbejderne Efterbetalingen, henholdsvis 24,50 Kr., 102,12 Kr. og 163 Kr. samt Sagsomkostningerne med henholdsvis 125 Kr., 125 Kr. og 100 Kr.

I Spørgsmaalet om Efterbetalingen for Roearbejdet har vi altsaa Domsafgørelsen at henholde os til, baade med Hensyn til de uorganiserede og de organiserede Arbejdere, Afgørelser, som i Klarhed intet lader tilbage at ønske.

Der er herefter intet at tage Fejl af. Efterbetalingen er baade moralsk og juridisk en Ret, som kun tilkommer de organiserede Arbejdere.

AALBORG · BRØNDUM · HOBRO
AKVAVITTER

En slem Vandgang for Sognekongen i Verninge

Interesserede Læsere vil huske Affæren fra Verninge Sogn sidste Vinter. Midt i Vinterens Hjerte, mens Frosten var en Meter i Jorden og Sneen dækkede alt, henvendte de fattige arbejdsløse sig til Sogneraadsformanden, det kendte Amtsraadsmedlem, fhv. Folketingsmand N. C. Rasmussen, Langsted, der samtidig er Formand for Odense Amts Sogneraadsforening og i Bestyrelsen for de samv. danske Sogneraadsforeninger, og anmodede ham om Understøttelse i Henhold til Arbejdsløshedsloven. Men trods det, Fattigdom, Sult og Elendighed var til Huse i de mange Arbejderhjem, nægtede den mægtige Mand dem alt — ikke saa meget som en Øre vilde han betale. Derimod kunde de faa Arbejde, sagde han. De kunde faa Jordarbejde! Og nu fremkom Hr. Rasmussen med et Forslag, der viser en Sjælsraahed, som man heldigvis ikke har staaet overfor, hverken før eller siden.

Jo, de kunde faa Arbejde — Jordarbejde, gentog han. Hjælpekasseformand, Gaardejer Jacob Hansen, Langsted, har en privat Grusgrav, og her kunde de arbejdsløse komme til at harpe Sten, hvorved de kunde tjene 2—3 Kr. pr. Dag — samtidig med at hver Mand indtjente 2—3 Kr. til Hjælpekasseformanden pr. Dag. Det nyttede ikke, at Arbejderne henviste til, at Sne og Frost hindrede Jordarbejde — Understøttelse fik de ikke!

For at vise, at de ikke var arbejdsuvillige, gik Formanden for Landarbejderne, Knud Fuglsang, ud i Hjælpekasseformandens Grusgrav for at foretage en Arbejdsprøve, men det viste sig, at Arbejdet her var baade livsfarligt og ulovligt, idet Arbejderne maatte bore sig ind i en høj Skraaning, hvad enhver Jordarbejder véd netop er livsfarligt og ulovligt. Fuglsang forlod da igen Arbejdet, og paa egne og Kammeraters Vegne indsendte han Klage over Forholdet til daværende Indenrigsminister Kragh; samtidig med satte han Hr. Stiftamtmand Neumann, Odense, og Fabriksinspektør Johnsen, Odense, ind i Sagen.

Da N. C. Rasmussen og Jacob Hansen fik Oplysning herom, sendte de Bud efter en Statsbetjent fra Tommerup, som ogsaa lod sig bruge i Sagen mod Arbejderne, idet han støvede Egnen rundt for at skaffe Oplysning om, hvad der kunde tjenes m. v. Al den Tjenesteiver fik han dog intet ud af, thi da han indsendte sit Materiale til Politimesteren, smed denne hele Dyngen i Papirkurven med Bemærkning om, at det var en Sag, der ikke vedkom Politiet!

Men de samvirkende Arbejderfjender i Langsted var endnu ikke slaaet ud; de gik paa igen — og denne Gang med vidt og bredt at angive til Arbejdsdirektør Vater, at Arbejderne i Verninge Sogn havde hævet Understøttelse af Landarbejdernes Arbejdsløshedskasse, og Jacob Hansen krævede nu, at disse Arbejdere i Stedet for at faa fortsat Hjælp, Tillægshjælp og Børnetillæg, skulde betale det tilbage, de havde modtaget af deres egen Organisations Kasse.

Man var nu i Marts Maaned, da Sagen skulde afgøres, spændt paa, hvorledes Udfaldet af den Kamp vilde blive — om Sognekonge-Diktaturet skulde godkendes, eller Retfærdighed og Humanitet skulde sejre.

Den 11. April gav Smaafolk i Verninge Sogn — Hjemstedet for den mest forstokkede Reaktion paa Fyn — Hr. Rasmussen Svar paa Tiltale, idet 100 Arbejdere stemte paa Socialdemokratiets Kandidat. Det siges, at Sogneraadsformanden med de mange »Ben« spruttede af Raseri. Han følte, at dette var Begyndelsen til Enden — saavel i Verninge-Sagen som ud over Landet. Og han fik Ret! Hans mægtige Venner, den fhv. og den daværende Indenrigsminister, Kl. Berntsen og Hr. Kragh, maatte ned fra Magtens høje Tinde — og hvem skulde nu skaffe ham Sejr. Nu havde han kun Vater tilbage.

Der skulde imidlertid endnu hengaa nogen Tid, før Sagen var tilstrækkelig oplyst og opklaret, saa Arbejdsdirektør Vater kunde afsige sin Kendelse, og dette blev den største Vandgang for N. C. Rasmussen, man kan tænke sig. Hr. Vater gav Arbejderne fuldkommen Ret. Der blev ikke noget af Tilbagebetaling af modtaget Understøttelse; derimod blev det fastslaaet, at Arbejdet var livsfarligt og ulovligt, og derfor kom Hr. Vaters Kendelse kort og godt til at lyde paa, at Sogneraadet og Hjælpekassen maa sørge for, at Arbejderne fik den Understøttelse, der tilkommer dem. Det sidste understregede Hr. Stiftamtmand Neumann i en Følgeskrivelse til Sogneraadet fra Amtet, da N. C. Rasmussen modtog sin kommunalpolitiske Dødsdom, thi der kan vel ingen Tvivl være om, at Rasmussen efter dette enestaaende Nederlag maa trække sig tilbage. En Mand, der som nævnt er Sogneraadsmedlem, Amtsraadsmedlem, Sogneraadsforeningsformand m. m., kan vel ikke taale en saadan Vandgang. En Mand, der ikke vil bøje sig for Landets Love, men af sin egen politiske Meningsfælle, Vater, samt Stiftamtet skal tvinges hertil, har i Praksis vist sin Umulighed og Uduelighed — og han maa gaa. Kan han ikke selv skønne paa det, vil hans Parti sikkert fortælle ham, at der er ikke anden Vej. Det er paa Tide, den Mand bliver kasseret som kommunal Leder og Amtsraadsmedlem paa samme Maade, som han i sin Tid af sine egne blev erklæret for umulig som Politiker. Hans Fald i Otterup blev som bekendt hans politiske Død.

Og hvad skal man sige om en Hjælpekasseformand, der med Sultepisken vil tvinge fattige arbejdsløse til at tjene Penge til sig — ja, endog ved livsfarligt og ulovligt Arbejde. I dette Tilfælde er der maaske ikke andet at sige, end at han er bleven vildledt af Sogneraadsformanden, men er dette ikke et ekstra Bevis for, at Rasmussen maa gaa — og hellere i Dag end i Morgen.

»Fyns Social-Demokrat« sluttede i Vinter en stor Artikel om denne Sag med følgende Ord:

»Affæren fra Verninge er det bedste Bevis for, at vi mangler endnu stærkere faglige og politiske Organisationer i Landsognene. Og den Dag vil komme, da alle Smaakaarsfolk derude vil samles i tætte Rækker. I den Retning er de haardhjertede Sognekonger vore bedste Hjælpere. Deres Brutalitet vil vække dem, der ikke hidtil har villet høre.«

Disse Ord er nu ved at gaa i Opfyldelse. Man saa det den 11. April, den 16. September vil det samme vise sig.

Carl Westergaard.

Har du faaet Efterbetaling for 1923?

Hvis ikke, maa Du hurtigst muligt gennem din Afdeling give Forbundet Meddelelse.

Af de Grunde, vi tidligere har anført her i Bladet, modtager vi ikke Klager over Roedyrkere, som har nægtet at yde Efterbetaling for 1923, senere end

15. SEPTEMBER

Landarbejderforbundets Virksomhed

fra 1. Juli 1921 til 1. Juli 1924.

V.

Agitationen.

I de mere stille Perioder har Forbundets Tillidsmænd i meget stor Udstrækning ofret deres Tid paa Agitationen og forøvrigt ogsaa i Tider, der ikke var saa ganske rolige.

Til Agitationen har Forbundet anskaffet sig 2 Lysbilledapparater.

I Januar 1922 lagde vi ud til en stor Agitationstourné med Afholdelse af 150 Møder. I de følgende Vintere har vi fortsat Agitationen i den Udstrækning, man fandt det formaalstjenligt, og Forbundet har saa vidt muligt efterkommet alle Anmodninger fra Kredsorganisationerne og Afdelingerne om Afholdelse af Agitationsmøder og i stor Udstrækning forøvrigt afholdt Møder paa eget Initiativ, hvor man syntes, at et saadant burde tages.

I Sommeren 1923 iværksatte Forbundet en større Agitationstourné paa de sukkerroedyrkende Egne i Anledning af Efterbetalingen for Sukkerroerne.

Ved Agitationsmøderne har man fortrinsvis benyttet Forbundets faste Tillidsmænd, dels fordi det var det billigste og dels fordi man derigennem imødekom Afdelingernes Ønske m. H. t. Talere, men i en ikke ringe Udstrækning har man ogsaa benyttet andre Agitatorer, navnlig i Tider, der var gode for Afholdelse af Møder, og hvor de faste Tillidsmænd ikke paa langt nær kunde afholde alle Møderne.

I den forløbne Periode har Agitationen alt iberegnet kostet 44,645 Kr. Der er afholdt ca. 1000 Møder. Denne Form for Agitationen er saaledes meget kostbar; men i den forløbne Tid har det meget ofte været nødvendigt at afholde Agitationsmøderne alene for at sætte Humøret op hos Medlemmerne ude i Afdelingerne. I den kommende Tid maa det overvejes, om Agitationen ikke kan drives med større Udbytte og for mindre Penge igennem et bedre udviklet System for personlig Agitation ude i Arbejderhjemmene, eventuelt i Forbindelse med nogle Møder. I saa Henseende har Forretningsudvalget i den senere Tid gjort nogle Forsøg.

Stævner og Kredsmøder.

Som et Led i Agitations- og Organisationsarbejdet, er der afholdt en Række Stævner og Kredsmøder. Forbundet har ialt været repræsenteret ved 165 saadanne Møder. I denne Forbindelse fortjener det at bemærkes, at vi i 1923 i Forbindelse med de skaanske Landarbejderorganisationer afholdt et svensk-dansk Landarbejderstævne.

De samvirkende Fagforbund.

Det gode Samarbejde med De samvirkende Fagforbund er fortsat siden sidste Kongres.

I Foraaret 1923 androg Forbundets Hovedledelse De samvirkende Fagforbund om at faa Medlemsforholdet ændret derhen, at vi ikke hverken skulde betale eller kunne modtage Strejkebidrag fra De samvirkende Fagbund i Anledning of de af dette Forbund anerkendte og understøttede Konflikter. De samvirkende Fagforbund tiltraadte denne Ændring af Medlemsforholdet og den traadte i Kraft fra 1. Januar 1922. Herved fritoges vi for Betaling af ca. 69,000 Kr., Strejkebidrag for 1922, et Bidrag det vilde være os umuligt under de da herskende Forhold at paaligne vore Medlemmer.

Indtil dette Forhold ændres, har Landarbejderforbundet saaledes ikke Pligt til at betale Strejkebidrag til De samvirkende Fagforbund, men vi har til Gengæld ejheller Ret til Strejkeunderstøttelse fra Landsorganisationen til vore Konflikter.

De samvirkende Fagforbund har i Periodens Løb ydet os ganske betydelig Støtte i vort Arbejde, bl. a. ved Etablering af Blokade overfor en Del af de Virksomheder, vi har været i Konflikt med, Sympativarslerne overfor Nykøbing og Vestsjællands Sukkerfabrikker, Deltagelse i Fællesmøder, og ikke mindst ved de 33 Klager, vi har indgivet til Den faste Voldgiftsret, som alle er indklaget igennem De samvirkende Fagforbund.

Dansk Arbejdsmands-Forbund.

Sidst paa Aaret 1921 opsagde Forbundets Hovedbestyrelse den med Dansk Arbejdsmands-Forbund oprettede Overenskomst angaaende Overflytning og Grænseforhold. Der har siden været forhandlet en Del med D. A. F. om Oprettelse af en ny Overenskomst, uden at man er naaet til noget endeligt Resultat.

Forøvrigt har Samarbejdet mellem D. A. F. og os i hele Perioden været godt.

Paa en Række Omraader har vi aktioneret og forhandlet i Fællesskab, bl. a. ved Etableringen af Blokaderne overfor Allingaabro Kartoffelmelsfabrik, Godsejer Perch Nielsen, Vejrupgaard, Kolindsund, og ikke at forglemme Konflikterne med Vestsjællands og Nykøbing Sukkerroedyrkerforeninger, hvor D. A. F. stillede sig helt og fuldt paa vor Side, og igennem Sympativarslerne overfor Fabrikerne bidrog overordentlig meget til disse 2 store Konflikters meget hurtige og absolut sejrrige Afslutning.

For Dansk Arbejdsmands-Forbunds Hjælp til os i disse 2 Konflikter er der god Grund til at sige Tak.

Kongresser.

I Kongresperioden har vort Forbund været repræsenteret ved en Del Kongresser.

I 1921 var Forbundet repræsenteret ved det under Folkenes Forbund oprettede internationale Arbejdsbureau paa dettes Konference i Genève, hvor internationale Foranstaltninger til Forbedring af Landarbejdernes Kaar blev behandlede.

Regeringen maatte betale Udgifterne til vor Repræsentant paa Kongressen.

Endvidere har Forbundet været repræsenteret ved socialdemokratisk Forbunds Kongres i September 1923, Dansk Arbejdsmands Forbunds Kongres i August 88, Danmarks socialdemokratiske Ungdoms Kongres i April 22, Det internationale Landarbejderforbunds Kongres i Wien i August 1922, det tyske Landarbejderforbunds Kongres i September 1923. Vi har modtaget Indbydelse til Deltagelse i Kongresser og Konferencer i Haag 1922, Hamborg 1923, Wien 1924, endvidere til Deltagelse i Broderforbunds-Kongresser i følgende Lande: Rusland, Østrig, Ungarn, Letland, Frankrig og Holland, men har ikke under de foreliggende Forhold ment, at det var absolut nødvendigt at lade os repræsentere ved alle disse Konferencer.

Kommissioner, Udvalg etc.

I Kongresperioden har Forbundet i nogle Tilfælde haft Lejlighed til at udpege Medlemmer til visse Udvalg etc.

I 1921 udpegede vi saaledes Medlemmer til de i dette Aar nedsatte Grundforbedringsudvalg. Til disse udpegede vi et Medlem i hver Amt. Vi udpegede Medlemmer til disse Udvalg paa lige Fod med Landboforeningerne, og vi var den eneste Arbejderorganisation, som havde Adgang til at

(Fortsættes Side 6.)

HØST

Frø spredtes over Mulden,
der tog dem i sit Skød,
barsk bed vel Vinterkulden,
men de led ingen Nød,
de laa saa lunt og stille
i Læ for Frostens Bid
og vidste, at jo engang
kom deres Modningstid.

Al Jordens Safter sunde
de samled ind i sig,
mens Solen saas at runde
de høje Himles Vej.
En Dag blev Solen gylden
og lunt blev Vind og Vejr,
da hvisked Frø og Mulden
om Vaaren, der var nær.

Da grønnedes de Skove
langs Vaarens Solskinsvej,
da hvisked Muld til Frøet:
»Nu ventes der paa dig,« —
og Danmarks brede Agre
blev som et Tæppe grønt,
og Vaaren lo til Frøet:
»Nu er din Daad begyndt.«

Og under Sang af Lærker
og Nattergal i Krat,
i Dages lyse Solskin
og Stjerneskær ved Nat
blev Frøet til en Stængel
saa stærk og grødetung,
med gyldne Aks, der ringlede
som Mønter i en Pung.

Nu lyner stærke Leer
imod de svage Straa,
nu mejes Korn mod Mulden,
men skal dog ej forgaa,
thi Frø, der bliver Kærne,
skal atter blive Brød
og skabe stærke Arme
og tænde Sind i Glød.

Og da skal Dagen komme
med Sol og vaarligt Vejr,
den s t o r e Høstens Time
for Folk i Arbejdsklær,
da synger vi mod Leen,
der glimter rent som Guld,
og høster Sliddets Frugter
paa Danmarks gyldne Muld.

OSKAR HANSEN

Landarbejdernes Hus.

Formandens Kontor.

For at give Læserne et lille Indtryk af »Vort eget Hus«, bragte vort Blad i forrige Nummer to Fotografier af Ejendommen, taget henholdsvis fra Gaden og fra Haven.

Som det fremgaar af de to Billeder, er det en smuk og præsentabel Villaejendom. At det ikke er noget almindeligt Kolonihavehus, vil man ogsaa forstaa, naar vi oplyser, at der i Stuen er 5 Værelser, 3 store og 2 mindre, og at der er 4 Værelser og Køkken paa 1. Sal; desuden er der stort Loftsrum og Kælder under hele Huset, hvor der foruden at være Plads til Centralvarmeapparat, Brændselsrum, et Oplagsrum o. l. er indrettet Ekspeditionslokale og et stort, smukt Mødeværelse. Huset rummer saaledes 11 Lokaler foruden Køkken, Loft og Kælderrum.

Lokalerne i Stuen benyttes af Forbundet og Landarbejderbladet, medens Arbejdsløshedskassen har sine Kontorer paa 1. Sal.

Vi har til dette Nummer af Bladet ladet tage Billeder af nogle af Lokalerne for ogsaa at sætte vore Læsere i Stand til at danne sig en Forestilling om Ejendommens Indre. Som man vil se, svarer det fuldt ud til dens Ydre. Det er smukke, hyggelige og praktiske Kontorer, vor Organisation har faaet, siden vi er flyttet ind i »Vort eget Hus«. Forsaavidt er alt saaledes saare godt; helt ideelt bliver det dog først, naar vi har betalt Ejendommen helt ud, — det maa man ude omkring i Afdelingerne sørge for snart kan ske ved at sætte fuld Kraft paa Indsamlingen.

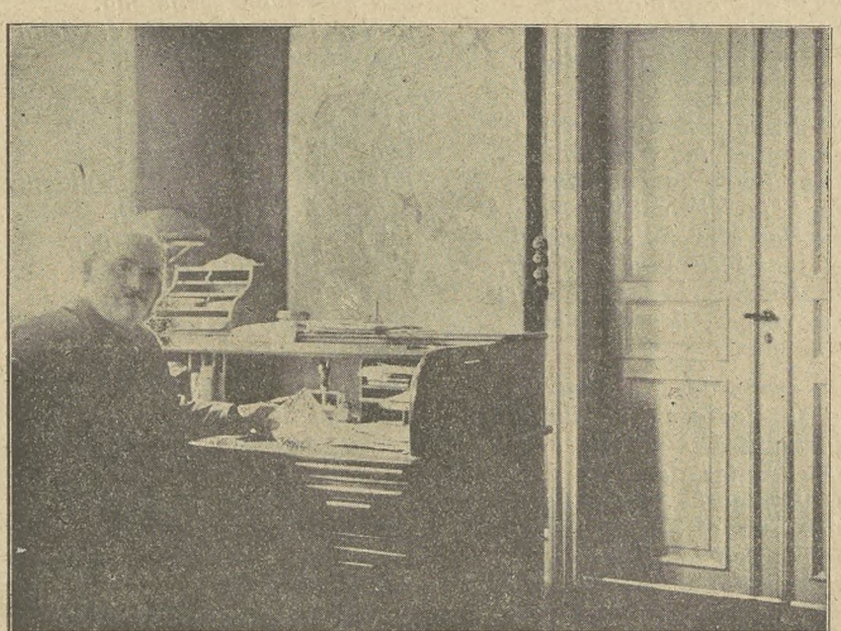

Hvor Forbundssekretæren har til Huse.

Ungdommelighed.

Den Artikel om Landstingsvalget, som vi bragte i forrige Nummer, har foranlediget den yngste Medarbejder ved »Randers Dagblad« til at fare i Blækhuset. Naar vi siger, at det er den yngste Medarbejder, skylder vi dog Sandheden at erkende, at det kun er noget, vi slutter os til af det, han skriver; det er **nemlig noget af det mest indtagende** Barnevaas, vi endnu har været præsenteret for.

Det unge Menneske fortæller Randersbladets Læsere, »at »Landarbejderbladet«s dydige Pen disker op med den ene overraskende Nyhed efter den anden. Overraskende,« tilføjer det unge Menneske, »fordi Nyheden har grumme lidt med Virkelighedens Verden at gøre, hvad Rigsdagstidende og Rigsdagens Aarbog kan fortælle lidt om.«

Af gode Grunde oplyser han intet om, hvad det er i den paagældende Artikel, som har saa lidt med Virkelighedens Verden at gøre, men det skal være ham tilgivet paa Grund af hans store Ungdom. Hvad kan man forlange, at et saa ungt Menneske skal kende til den virkelige Verden. Men naar han først har været et Par Aar ved »Randers Dagblad«, saa vil han sikkert ikke mere blive overrasket, ikke engang naar han virkelig bliver præsenteret for Nyheder af den anden Verden, for Vanens Magt er jo stor.

M. O.

Postgirokonto Nr. 2525.

Som meddelt i Cirkulære af 23. August har Landarbejderforbundet nu faaet aabnet sig en Girokonto hos Postvæsenet.

Kontoen har Nr. 2525,
og alle Pengeforsendelser bedes for Fremtiden sendt paa Giroanvisninger.

Giroblanketter (Indbetalingskort) fulgte med Cirkulæret, men skulde der være Afdelinger, der ved en Fejltagelse intet har modtaget, bedes det meddelt, og man skal da straks faa baade Blanketter m. v. tilsendt.

Portobesparelsen ved dette System kommer jo hovedsagelig Afdelingerne tilgode, og kun naar man anvender Giroblanketter (Indbetalingskort); dersom man anvender Postanvisninger, skal man jo betale disses Takst, og det betyder f. Eks. for en Forsendelse paa 50 Kr. 30 Øre mere end paa Giroanvisning.

Alle Pengeforsendelser bør derfor i Fremtiden sendes til Postkonto **Nr. 2525,** Landarbejderforbundet i Danmark, København, Valby, paa Giroanvisning (Indbetalingskort).

Af Vejen med Landstinget!

Landstinget staar fra gammel Tid for den menige Mands Bevidsthed som det politiske Udtryk, et Opsamlingssted for den sorteste Reaktion og mest folkefjendske Overklassekonservatisme, en mere eller mindre ærværdig Forsamling af forbenede Oldinge, der er sure og ildesindede overfor alt Fremskridt, fødte Fjender af enhver Lov til Gavn for Folkets brede Masse.

Denne Opfattelse er ikke ubegrundet; den er blevet til gennem mange Aars bitter Erfaring. Det var Landstingets Godsejere og Kapitalistrepræsentanter, som Estrup i sin Tid støttede sig til under Forfatningskampen, og ved hvis Hjælp han regerede paa Trods af Folketingets Flertal. Det er Landstinget, som Gang paa Gang har lagt sig paa Tværs af enhver Reformlovgivning her i Landet og som, naar det ikke kunde hindre deres Gennemførelse, sørgede for, at Reformerne blev saa smaa og saa lidt gennemgribende som muligt.

Landstinget har altid været en Bremseklods for Udviklingen; dette var Tilfældet under den tidligere Forfatning af 1866, og dette Forhold er endnu ikke ophørt; den privilegerede Valgret er vel ophævet og Landstingets Sammensætning hermed blevet en anden end før, men endnu sidder der i Landstinget et Flertal af forbenede Overklassedamer og -Herrer, som er sure og ildesindede overfor den brede Befolkning og dens Interesser og altid er parat til at lægge sig i Vejen for enhver Lov, der sigter til at fremme disse Interesser.

Landstinget er blevet forandret, men dets konservative Flertal er, skønt det kalder sig ved andre Navne, forblevet sig selv lig fra tidligere Tid; det er kommet klart frem siden Folketingsvalget i April.

Efter at de to konservative Partier ved dette Valg mistede Flertallet i Folketinget og dermed Regeringsmagten, benytter disse Partier nu deres Landstingsflertal til at standse eller slaa de Lovforslag ned, som Folketinget vedtager. Der er ikke noget Flertal i Befolkningen bag disse Damer og Herrer, men i Kraft af de konservative Garantier, som Venstre og Højre fik trumfet igennem i den nye Grundlov af 1915, trodser de Vælgerbefolkningens tydeligt udtrykte Vilje og driver aabenlyst Visnepolitik overfor alt, som ikke passer i Storagrarernes og Industrikapitalisternes Kram.

Den socialdemokratiske Regering har gennem sit Valutaforslag skabt Mulighed for en Højnelse af den danske Krone; den har vist Vejen ud af det nuværende økonomiske Uføre; den har ved Udarbejdelse af en Række gennemgribende Reformforslag til Forelæggelse i den forestaaende Rigsdagssamling yderligere forberedt Vejen frem til lyse og gode Samfundsforhold, til økonomisk Lykke og Velstand for det arbejdende Folk, men Højre og Venstre spærrer ved Hjælp af Landstinget Vejen.

Ved Landstingsvalget den 16. September gives der en Del af den danske Vælgerbefolkning Lejlighed til at tale et Alvorsord med disse Partier.

Vi kan desværre ikke denne Gang fratage dem deres Flertal i Landstinget, men vi kan formindske det; vi kan give dem et saa kraftigt Varsko, at de ikke vedblivende tør placere sig midt paa Vejen, men giver Plads og lader de vigtige Lovgivningsspørgsmaal passere, som Vælgerne saa uforbeholdent gav deres Tilslutning ved Folketingsvalget i April.

Egespirlyst paa Broholm.

Paa Broholm Avlsgaard pr. Gudme er der Fredag den 29. August 1924 sket følgende Tildragelse: En Arbejder, Rasmus Hansen, lille af Vækst, mager og afkræftet efter ca. 1 Aars Arbejdsløshed (forhenværende Bager), som er meget nærsynet og gaar med Briller, tillod sig Fredag Formiddag kort før Frokost at tage et Stykke Mad af sin paa Gaarden udleverede Frokost. Dette blev set af den stormægtige Forvalter Nielsen, som først gav ham et Par Lussinger, hvorefter han gik over til at bruge Egespiret, og forfulgte R. Hansen i Løb, til de naaede Landevejen; her standsede Forvalteren et Øjeblik, hvorefter han tog sin

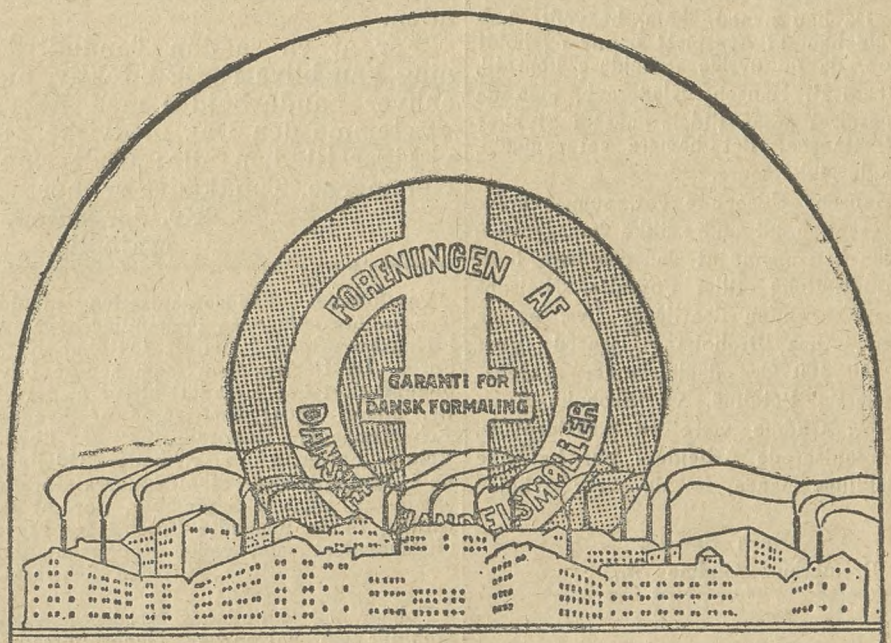

19 MILLIONER KR

sendte Danmark i 1923 ud af Landet til Indkøb af udenlandsk Hvedemel, skønt vore egne Møller kan producere mere end Befolkningen kan aftage.

Støt den levedygtige danske Mølleindustri og bevar Arbejdet for den danske Mølleriarbejder. — Køb ikke Mel, der ikke er forsynet med vort Foreningsmærke i de nationale Farver, Danske Møllers Garanti for Dansk Formaling.

Foreningen af Danske Handelsmøller

Aalborg ny Dampmølle.	Lerbæks Mølle, Vejle.	Munke Mølle, Odense.
Valsemøllen Olympia, Randers.	Hopballe Mølle, Vejle.	Dampmøllen Victoria, Odense.
Rindsholm Dampmølle.	Kjær Mølle, Hejls.	Svendborg Dampmølle.
Malling Dampmølle.	Dalby Mølle, Kolding.	Svendb. Øxenbjerg Dampmølle.
Horsens Dampmølle.	Drabæks Mølle, Lunderskov.	Dampmøllen i Nykøbing F.
Vejle Dampmølle.	Tørning Mølle, Hammelev.	Mariebo Dampmølle.

Vær Deres egen Tobakshandler!

Køb Tobak direkte fra Fabrik! Spar Mellemhandleravancen!

Bemærk nedenstaaende Uddrag af vor Prisliste.

RØGTOBAK:			SHAGTOBAK:			CIGARER:		
Borneo Melange	½ kg.	Kr. 1,45	Shagtobak Nr. 1	½ kg	Kr. 2,40	Puerta	100 Stk.	Kr. 7,00
Melange A.	- - -	1,85	Biskop Nr. 1	- - -	2,50	Snob (mild)	- - -	9,00
Landmandstobak	- - -	2,30	Derby Mixture	- - -	2,50	Dessert	- - -	10,00
Jæger Melange	- - -	2,50	Louisiana	- - -	3,35	Peter Jensson	- - -	10,00
Melange B.	- - -	3,00	Lys Virginia Shag	- - -	3,50	Consul	- - -	10,00
Holl. Vaaben Tobak	- - -	3,00	Moss Rose	- - -	3,50	Gloria	- - -	11,00
Varinas Melange	- - -	3,40	Richmond Birds Eye	- - -	5,00	Ilse	- - -	12,00
Batavia Melange	- - -	3,50	Pax (lys og let)	- - -	6,00	Jockey Club	- - -	13,00
Java Melange	- - -	3,50	Sm. Sk. Mel. Skraa i Daaser		Kr. 3,00	Flora	- - -	14,00
T. Vergulden Zeepaard	- - -	4,00	CERUTTER:			Yrurac-Bat	- - -	14,00
Ægte sort C.	- - -	4,00	Hella	100 Stk.	Kr. 4,50	Respect	- - -	15,00
De Volle Knaster	- - -	4,50	Rita ell. Cubana	- - -	6,00	Aquilla	- - -	20,00
Cubiana (meget let)	- - -	5,00	Nr. 24 (lys og let)	- - -	8,50	Nicotinsvag Nr. 20	- - -	20,00

Sendes pr. Postopkrævning + Porto. Bestillinger over 25 Kr. portofrit. Frimærker kan sendes som Betaling.

Ingen Risiko! Er Varerne ikke tilfredsstillende kan de byttes eller **Pengene tilbage!**

Holger Jørgensens Tobaksfabrik,

Larsbjørnstræde 24, København K. (Fabrikens Ejendom ved Skt. Pederstræde.)

Største Fabrik for direkte Salg til Forbrugere.

Cykle og forfulgte R. Hansen hen ad Landvejen. Da han naaede ham, begyndte han at prygle ham af Egespiret paany og holdt først op, da de øvrige Arbejdere kom til, tilkaldt af R. Hansens Klageraab, men da var Egespiret ogsaa tildels gaaet i Stykker paa R. Hansen; det hængte vel sammen, men heller ikke mere.

R. Hansens Udseende var, som ovenfor nævnt, saadan, at andre ikke kan forstaa, at nogen kan nænne at slaa paa ham, hvilket jo unægtelig stiller Forvalter Nielsens Fremfærd i endnu daarligere Lys, og da Daglønnen paa Broholm Avlsgaard ligger fra 50 til 100 Øre daglig under overenskomstmæssig Betaling. vil Broholm Avlsgaard pr. Gudme være en Arbejdsplads, hvor organiserede Arbejdere bør betænke sig adskillige Gange, før de søger Arbejde der.

Hans Hansen,
Bremerhus, Gudme St., Fyn.

16. September.

Det er Dagen, paa hvilken det reaktionære Landsting skal under Vælgernes Behandling. Og naar vi af Hjertet ønsker det en ublid Medfart, er det fordi det gentagne Gange har vist sin Tværhed overfor det, Folketinget har ønsket gennemført. Men vi saa, hvorledes det gik Reaktionen ved Valget den 11. April. Og ikke en Tøddel bedre vil det gaa det reaktionære Ting nu den 16. September, dersom det skal belønnes efter udført Gerning. Nu har det bidt længe nok, ja, saa længe, at det maa uskadeliggøres paa den Maade,, at de tre Tænder, som Minister Bramsnæs har talt om, fjernes paa Valgdagen — og skidt saa med, om der ryger en mere, der er jo Stabbe nok foruden.

For at en saadan Tandudtrækning kan blive rigtig effektiv, maa enhver Landarbejder med Ret til at stemme den Dag medvirke. Og vi siger til dem alle: Godt Nap i Gummerne, Tandkødet er mørt.

Kr. Jørgensen,
Majbølle.

Vestlollands Kredsorganisation afholder Generalforsamling paa Forsamlingsbygningen i Nakskov Søndag den 5. Oktober Kl. 10 Form. Da Dagsordenen (som senere bliver bekendtgjort her i Bladet) bliver meget vigtig, blandt andet Omlægning af Kredsens Arbejdsmaade, Omforandring af Lovene, Valg af Formand o. s. v., bedes Afdelingerne i egen Interesse afholde deres Gnralforsamlinger sidst i September, for at tage Stilling til de udsendte Forslag fra Forretningsudvalget samt vælge Repræsentanter.

Viggo Schwartz.

Falster og Østlollands Kredsorganisation afholder sin halvaarlige Generalforsamling den 28. September Kl. 10 Form. paa »Hotel Valdemar«, Nykøbing. Til Stævnet kan enhver af de Kredsorganisationen indordnede Afdelinger sende 1 Repræsentant for hver 25 Medlemmer. Desuden har alle Medlemmer af Afdelingerne Adgang, men ingen Tale- eller Stemmeret. Afdelinger, som ønsker Forslag behandlede paa Generalforsamlingen, maa tilsende undertegnede disse 4 Dage før Generalforsamlingen. For Revisionens Skyld bedes alle Restancer indsendt 8 Dage forinden Generalforsamlingen.

Virket pr. Eskildstrup F.

Edvard Hansen.

15 September

er sidste Dag for Indlevering af Klager over Roedyrkere, der har nægtet at yde

Efterbetaling for 1923.

Landarbejderforbundets Virksomhed.

(Fortsat fra Side 3.)

udpege Medlemmer til disse Udvalg. I 1922 indstillede vi gennem De samvirkende Fagforbund en Del Repræsentanter til Nødhjælpsudvalgene i Landets Amter, og for Tiden har vi en Repræsentant i Nødhjælpsudvalgene i omtrent hvert Amt.

Forbundet har endvidere faaet valgt Formanden som Repræsentant i følgende Institutioner:

De samvirkende Fagforbunds Forretningsudvalg, Den faste Voldgiftsret, Socialraadet, Udvalget angaaende Tilvejebringelse af Arbejdskraft til Landbruget.

Endvidere er Forbundets Formand indvalgt som Medlem af Arbejdernes Oplysningsforbund og Medlem af det internationale Landarbejderforbunds Forretningsudvalg.

De internationale Forbindelser.

De sidste 3 Aars internationale Samarbejde mellem Landarbejderorganisationerne har været meget vanskeligt. De økonomiske Kriser og den politiske Reaktion har gjort sig gældende i alle Lande og tilføjet Landarbejderorganisationerne og deres Medlemmer svære Tab. Med Undtagelse af Tyskland og Østrig har Tabene saavel i de økonomiske Vilkaar for Medlemmerne som i selve Medlemstallene været endnu større end hos os.

Vi har dog plejet de internationale Forbindelser saa godt det har været os muligt, dels igennem Deltagelse i Konferencen i Wien i 1922 og dels igennem Korrespondance med de forskellige Landes Organisationer. Der er Grund til at vente, at det internationale Samarbejde atter vil blive udviklet og optaget i fuld Udstrækning. Dette vil ogsaa i den kommende Tid være saa meget mere nødvendigt, som der er Grund til at vente, at det internationale Arbejdsbureau under Folkenes Forbund meget snart vil sætte en Række Spørgsmaal angaaende Landarbejdernes Arbejdsvilkaar paa Dagsordenen, bl. a. Arbejdstiden i Landbruget. For en heldig Løsning af disse internationale Forholdsregler, er det mest intensive internationale Samarbejde en absolut Nødvndighed, og det samme gælder Opretholdelsen af den internationale Landarbejderorganisation.

Ledig Tid er Penge

hvis Daharen Viktoria

En garanteret daglig Indtægt af 7,50 og mere

Arbejdet er stadigt hele Aaret rundt. Det er ligegyldigt, hvor De bor.

Efterspørgslen paa Viktoriastrømper øges daglig. Vi søger derfor straks alle — Mænd og Kvinder, Gamle og Unge — til at strikke Strømper, Jumpers og andre Trikotagevarer for os paa vor automatiske Strikkemaskine VIKTORIA. Arbejdet udføres i Deres eget Hjem. Forkundskaber behøves ikke.

Mod Efterligning advares.

Indsend Kuponen i Dag i aab. Konvol., Prt. 10 Ø.

Hemstickning A. B.
VIKTORIA
Sveavägen 23
(Hj av Kungsgatan)
STOCKHOLM

Hemstickning A/B VIKTORIA
Sveavägen 23 Afd Stockholm

Send mig gratis og franko uden nogensomhelst Forpligtelse fra min Side. Prospekt samt nærmere Oplysninger angaaende Optagelse som Medarbejder.

Navn .....
Bopæl .....
Postadresse .....

Landarbejdere, Landmænd og andre, som agter at rejse til

CANADA

vil ved Ankomsten faa anvist Arbejde ved Landbruget.
Afrejse fra Kjøbenhavn og Esbjerg hver Uge for
WHITE STAR LINE
Kæmpe Ekspresdampere.
Celtic 21000, Cedric 21000, Pittsburgh 17000, Regina 17000, Doric 16000 Tons m. fl. sejler paa Canada-Ruten.
INGEN PASVISERING, INGEN INDVANDRINGSSKAT.
Alle nærm. Opl. madd. **Joachim Prahl**, Generalagent. Nyhavn 5, Kbh. K. Tlf. 7928

Landarbejdernes Forsikring i Husmændenes Ulykkesforsikring

omfatter

1) Dagpenge i de første 13 Uger ved Ulykkestilfælde, som sker **paa Arbejdspladsen.**
2) Dagpenge i indtil 1 Aar, samt Invaliditets- eller Dødserstatning ved Ulykkestilfælde, som indtræffer **udenfor Arbejdspladsen.**

Dagpenge udbetales hver 10.—12. Dag. Kulant Behandling.

Indtegning sker ved Henvendelse til Afdelingsbestyreren.

Klasselodder

til 6. Klasse skaffes. St. Gevinster. **240 Tus., 150 Tus., 100 Tus. o. s. v. ½ Kr. 50, ¼ Kr. 26, ⅛ Kr. 14,** kan sendes paa Opkrav. Indsend omg. Ordre. **Kommissionskontoret**, Gothersgade 145, St., **Kbhvn. K.**

Gratis

sendes vort nye ill. Katalog over alle Sanitets-, Toilet-, Gummivarer og gode Bøger. Betydelig nedsatte Priser. Nyt Hovedkatalog. 44 Sider med 200 Ill., mod 75 Øre i Frim. Firmaet **Samariten**, Kbhvn. K. Afd. 29

Averter i Landarbejderbladet.

Herresokker,

sorte og graa garanteret strikkede af fineste engelske Uld, mellemsvær Kvalitet, sælges til den uhørt billige Pris af Kr. 1,90 pr. Par, 3 Par Kr. 5,50. Sendes over It paa Postopkrævning + Porto.

Skand. Handelsco.
Amagerboulevard 129[1], Khvn. C.

Ved Indsamlingen til vort eget Hus i 1919 og ved den senere Indsamling samt paaløbne Renter var der ialt indkommet 8322 Kr. 70 Øre.

Ejendommen i Willemoesgade, hvor vi siden 1919 havde Kontor, skiftede gentagne Gange Ejer, og i 1923 fik vi vel en af Københavns værste Grundejere som Vært, og han fangede straks an. Vi skulde udlevere nogle Værelser til ham, og da vi nægtede dette, truede han med Opsigelse og en klækkelig Huslejeforhøjelse, og iøvrigt satte hans Driftsbestyrer en Ære i at genere os det mest mulige. Vi besluttede derfor, at nu skulde det være Slut med det evindelige Vrøvl med Værten og de evindelige Forhøjelser af Lejen, og vi begyndte at se os om efter en passende Ejendom, som vi kunde købe og indrette til Kontorbrug. Efter at have set paa forskellige Ejendomme, købte vi Villaen paa Azaleavej. Den paagældende Ejendom staar os nu i 51,000 Kr., men ved en for nylig foretagen Vurdering, har Kreditforeningens Vurderingsmand sat dens Værdi til 55,000 Kr., saa Forretningen er altsaa ikke saa ganske gal.

Ejendommen er nu godt istandsat og egner sig fortrinligt til Kontor, og er betydeligt billigere end de gamle Lokaler i Willemoesgade, hvor vi betalte 5500 Kr. i aarlig Leje og maatte betale alle Reparationer og Istandsættelser, og nu skulde vi være sat op til 8000 Kr. i aarlig Leje.

Til Ejendommen paa Azaleavej betaler Forbundet og Kassen ialt 4000 Kr. aarlig. Disse Penge fordeler sig saaledes:

Skatter, Renter, Afdrag paa 1. Prioritet og Afgifter 2300 Kr., Afdrag paa 2. Prioritet 1000 Kr., Henlæggelse til Fond til Formue, Reparationer og Istandsættelse 700 Kr., ialt 4000 Kr.

Altsaa er Huslejen ikke 4000 Kr., selv om man ikke regner med de 700 Kr. til Formueopsparing og Reparationer, er der alligevel et Afdrag paa 1200 Kr. aarlig, saaledes at den faktiske Leje højest er 2800 Kr.

Hertil kommer, at vi sparer ca. 1000 Kr. aarlig i Lys og nogle hundrede Kroner Brændsel og Rengøring. Der har været nogle Vanskeligheder med Frederiksberg Kommune m. H. t. at faa Tilladelse til at blive boende i Ejendommen, men der er for Tiden Grund til at mene, at disse Vanskeligheder er overstaaede.

Imidlertid har Forbundet maattet anbringe for mange Penge i denne Ejendom, men forhaabentlig vil den iværksatte Indsamling indbringe saadanne Beløb, at Forbundet ikke behøver at have Penge staaende i Ejendommen.

Hovedkontorets Virksomhed.

I Kongresperioden har Kontorets Virksomhed været stor og i det sidste Aar voksende. Sagernes Antal er svulmet ganske betydeligt op. Vi har i Perioden behandlet og afsluttet 1403 Sager, 151 Sager er for Tiden løbende og Afslutning i de fleste meget nær forestaaende. I 429 af de afsluttede Sager har vi skaffet Medlemmerne 84,830 Kr. 5 Øre.

Korrespondancen ser saaledes ud:

Sekretariatet: Alm. Breve og Skrivelser 26,382; Rundskrivelser, Fællesskrivelser og Cirkulærer 18,275.

Ekspeditionen: Alm. Breve og Pakker og andre Forsendelser 10,800.

Regnskabet: Alm. Breve og Kvitteringer 17,000.

Ialt 72,157 Forsendelser.

Sagernes Mangfoldighed og Vanskelighed har medført en Mængde Hovedbestyrelsesmøder og Forretningsudvalgsmøder.

I hele Periodens Løb er der afholdt 17 Hovedbestyrelsesmøder og 92 Forretningsudvalgsmøder.

Landarbejderforbundet, den 7. Juli 1924.

Paa Hovedbestyrelsens Vegne:
Oscar Levinsen.

Hillerød Afdeling. Medlemmerne gøres opmærksomme paa, at alt Kontingent samt Restancer maa være indbetalt senest den 20. ds., da ellers Slettelse vil finde Sted. Generalforsamling afholdes den 11. Oktober. Forslag, som ønskes behandlet, bedes indsendt i god Tid til Formanden.
Vilh. Petersen.

Hjembæk Afdeling afholder Medlemsmøde Lørdag den 6. ds. Kl. 8 i Hjembæk Forsamlingshus. **Chr. Jakobsen.**

Skibby Afdeling. Medlemsmøde afholdes paa Skibby Kro Søndag den 7. September Kl. 3 Eftm. Beretning fra Kongressen og Valg af en Opkræver for Skibby.
Julius Sørensen.

Sengeløse Afdeling afholder Møde sammen med Herstedernes Afdeling paa Roskilde Kro Lørdag den 6. Septbr. Kl. 8, hvortil begge Afdelingers Medlemmer og Bestyrelser indbydes. Konrad Møller kommer tilstede og afgiver Beretning fra Kongressen.
L. P. Nielsen.

Stillinge Afdeling. Ekstraordinær Generalforsamling afholdes hos Peter Hansen, Kjelstrup, Lørdag den 6. Septbr. Kl. 8 Aften. **Erik Hansen.**

FORLANG ALTID
OTTO MØNSTED's
OMA
PLANTE-MARGARINE

GIGTSVAGE og RHEUMATISME-Lidende skatter højt
Richter's Anker-Pain-Expeller
Det i over et halvt Aarhundrede hævdtrundne smertestillende Indgnidningsmiddel
Garanti for Ægtheden: Mærket Anker
FAAS PAA ALLE APOTHEKER

Ryg
FLAG
hver Dag
en FLAG Dag!

SKANDINAVIEN AMERIKA LINIE

Eneste direkte Ruter fra København til
Amerika og Kanada
S/S »Frederik VIII.« afg. 9 Septbr.
S/S »Oscar II.« afg. 19. Septbr.
Følgende Skibe vil anløbe Halifax, N. S., for Landstigning og Viderebefordring af Passagerer til kanadiske Stationer:
»United States« 2. Oktober og 13. November.
(NB. Ingen Pasvisering for Passagerer til Kanada).
Nærmere Oplysninger ved Henvendelse til
Passager-Afdelingen,
Kongens Nytorv 8 (Telf. 4700).

I Tusinder af Hjem
Landet over anvendes hver Dag Sukker tilsat Sukrit-Sukkertilsætning, hvorved det halve Sukkerforbrug spares, uden fjerneste Ulemper eller Bismag.
Prøv det engang selv. 1 Pakke, som erstatter fuldtud 2 Kilo Sukker, koster kun 25 Øre.
»Sukrit« faas overalt, en gros ved
Sukrit Hovedoplag,
Ny Toldbodg. 35, Kbhv.

Stjerne-Lager
er
den bedste Bajer i Danmark.
Faas overalt!

ZEBRA
PASTA OVNSVÆRTE
Sparer Tid og Arbejde
Giver en dybsort Glans
Hvis De vil prøve en flydende Ovnsværte, forsøg da
„ZEBO"

EXPRES RUTE til Amerika og Canada

Verdens hurtigste Dampere
Kun 8 Dages Rejse
Danmark-Amerika.
Alle Pladser i Separatkahytter
Ill. Rejsehaandbog og nyeste Beretninger om CANADA erholdes tilsendt af
Generalagent C. MOGENSEN
Nyhavn 1. København K.
Billigste Billetter til Syd-Amerika og Australien.

Agi Modersprøjten
m. tyndt Rør 5,00, 3 Rør 8,00 o
4 Rør 9,00. Refluxinpulv. 2,
pr. Æske. Sanitets Gummiv.
Sygeplejeart. Neds. Priser, prima Vare
Ill. Prisl. mod 20 Ø. i Frim. til Porto.
Etableret 1911.
Amerikansk Gummivare Industri,
Værnedamsvej 15, 1., Kbhvn. V. Telf. 5

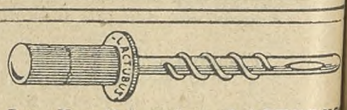

Brug Kopattekanylen „LACTUBUS"
(Verdenspatenteret) Den eneste, der du
Pris Kr. 3,50. M. Bondesen, Horsen

Bevar Sundheden!
Spis daglig ægte Bi-Honning.
Billigst i Danmark.
6 Pd. 7 Kr. 9 Pd. 10 Kr. inkl. Spande. Sendes overalt pr. Postopkrævning. Bestilling paa mindst 18 Pd. portofrit.
Københavns Honninghus, Graabrødretorv 4, København K.
Telf. 6024. Største og ældste Specialfirma. Grundlagt 1829.

Husmandsbrandkassen for Danmark
(120.000 Medlemmer. 1050 Mill. Kr. Forsikringssum).
I Afdelingen for faste Ejendomme optages: med bløgt Tag, alle Ejendomme paa Landet, naar Forsikringssummen ved indtegningen ikke overstiger 30,000 Kr., med blandet Tag, naar den ikke overstiger 40,000 Kr., og med haardt Tag, naar den ikke overstiger 50,000 Kr.
I Afdelingen for Løsøre optages: Løsøre beroende i faste Ejendomme overalt Danmark, saavel paa Landet som i Stationsbyer og Købstæder.
I Tyendeafdelingen optages: Tyendeejendele uden Hensyn til, hvor disse befinder sig i Danmark.
Moderate Præmier. Kulant Behandling. Hurtig Afregning.
Nærmere Oplysninger faas ved Henvendelse til Distriktsforstanderne, Sognetillidsmændene eller til Hovedkontoret Gl. Kongevej 5, København B. Telefon 5159.

Patent-Strikkemaskinen
Ideal
Største Ydeevne
Uovertruffet i Kvalitet

Ideal-Strikkemaskinen
Bedst og billigst
Afbetaling indrømmes
Garanti ydes for Fabrikationsfejl
Gratis Undervisning
Arbejde modtages
Ideal er den ideelle Hjemmestrikkemaskine
Forlang Prospekt
Skandinavisk Handels-Compagni
Amagerboulevard 129 · København C.
Indhent i Dag Oplysninger om Hjemmearbejde

Rosenborg Eddike
Kgl. Hof-Eddikebryggeri
EDV. ARNHOFs EFTF.

TUNGHØRE!
„ARKUSTIK"S Lomme- og Bordapparater, 9 Typer, er uden Bilyd, praktiske, anerk. og dog billige. Sendes paa Prøve. Katalog paa Forlangende Gratis Demonstration.
V. Ingerslev & Co., Eneforh.
Købmagerg. 69. København K.

Ægte Bihonning.
Godt 6 Pund sendes overalt pr. Postopkrævning for kun Kr. 6,90, inklusiv Spand. Fragtfrit Jernbane for mindst 2 Spande.
Nordjyllands Honningforsyning,
Sankelmakrsg. 14, Aalborg. Tlf. 4411

Averter i Landarbejder-Bladet.

Red. Marius Olsen. — Rasmussen & Rughs Bogtrykkeri, Læderstræde 11, Kbhvn. K.

LANDARBEIDERBLADET
SJÆLLAND

ORGAN FOR LANDARBEIDERFORBUNDET I DANMARK.

Nr. 30 **Fredag den 12. September 1924** **10. Aargang.**

Skal vi gøres umyndige?

Skal Landstinget have Lov at gøre sig selv til Formynder for Folketinget og knægte Folketinget

Det er dette Spørgsmaal, som foreligger til Besvarelse ved Valget paa Tirsdag. Men det kræver et tydeligt Svar. Erfaringen har vist, at Højres og Venstres mere eller mindre ærværdige Repræsentanter i Landstinget har vanskeligt ved at forstaa Vælgersproget.

Det er endnu ikke et halvt Aar siden, at et Flertal af Landets Vælgere fældede en kunsende Dom over den Politik, som Venstre og Højre drev i Fællesskab under Ministeriet Neergaards Ledelse.

Folketingsvalget i April viste, at den danske Vælgerbefolkning ikke ønsker Landets Administration og Lovgivning fortsat paa den Maade og i den Retning, som det skete under Neergaards Regeringsperiode.

Man frabad sig det borgerlige Samarbejdes »Velsignelser«.

Men samtidig gav Vælgerne lige saa tydeligt til Kende, at de derimod ønskede en Politik efter den Linie, som Socialdemokratiets Rigsdagsvirksomhed følger, og efter dette Partis Program.

Naar Socialdemokratiet har overtaget Regeringsmagten, er det efter Vælgernes udtrykkelige Paalæg. Vælgerne har sagt, hvor Skabet skal staa.

Saaledes er det faktiske Forhold.

Men ikke desto mindre har vi været Vidne til, at Venstre og Højre i Landstinget i skøn Forening under Bifald fra Partifæller i Folketinget og i deres Presse rask nok har sablet Folketingets Forslag ned; saaledes bl. a. Valutaforslaget, om hvilket det gælder, at det mere end noget andet var et Forgrundsspørgsmaal ved Valget i April. Det kan ikke gentages tit nok og højt nok, at Nedslagtningen af Valutaforslaget, hvormed Landstinget afsluttede den ekstraordinære Rigsdagssamling var en grov Tilsidesættelse af Folkeflertallets Vilje, saaledes som denne gav sig Udtryk paa sidste Valgdag, men det var, som nævnt, kun et enkelt af de Forslag, som Landstinget naaede at faa slaaet ihjel i den korte Tid det var samlet i Sommer.

Venstre og Højre har ved den Maade, de benytter deres Indflydelse i Lanstinget, vist, at de ikke tager Hensyn til, hvad Folkets Flertal ønsker, dersom dette Flertal ønsker noget andet end det, der netop stemmer med de to Partiers Anskuelser.

Den gamle Venstreparole: »Folkets Vilje bør være Landets højeste Lov«, anerkendes ikke af Nutidens Venstre. Man er tværtimod i nøje Forstaaelse med Højre, den priviligerede Valgrets gamle Parti, i Færd med at indarbejde en Praksis, hvorefter Anerkendelsen af Folkets Vilje gøres afhængig af Landstingets Tilslutning.

Paa Tirsdag appellerer de to Partier til Landstingsvælgerne i København, paa Fyn og i den nordlige Del af Jylland, for at faa Støtte til denne Praksis; de maa imidlertid lyses hjem. Hele den arbejdende Befolkning er livsinteresseret i, at disse to Partier ikke gaar frem eller blot holder Stillingen ved dette Valg. Det vil have til Følge, at Landstinget fortsætter i Rollen som Formynder for Folketinget.

Frem for Socialdemokratiet vil derimod gøre dem betænkelige ved at fremture, som de har begyndt. Derfor skal Socialdemokratiet sejre paa Tirsdag; her drejer det sig ikke blot om Erobringen af nogle Mandater og den direkte Betydning, dette har, her gælder det ogsaa den indirekte Indflydelse en saadan Sejr for Socialdemokratiet vil faa paa Landstingets Optræden i Fremtiden og dermed for hele vor politiske Udvikling.

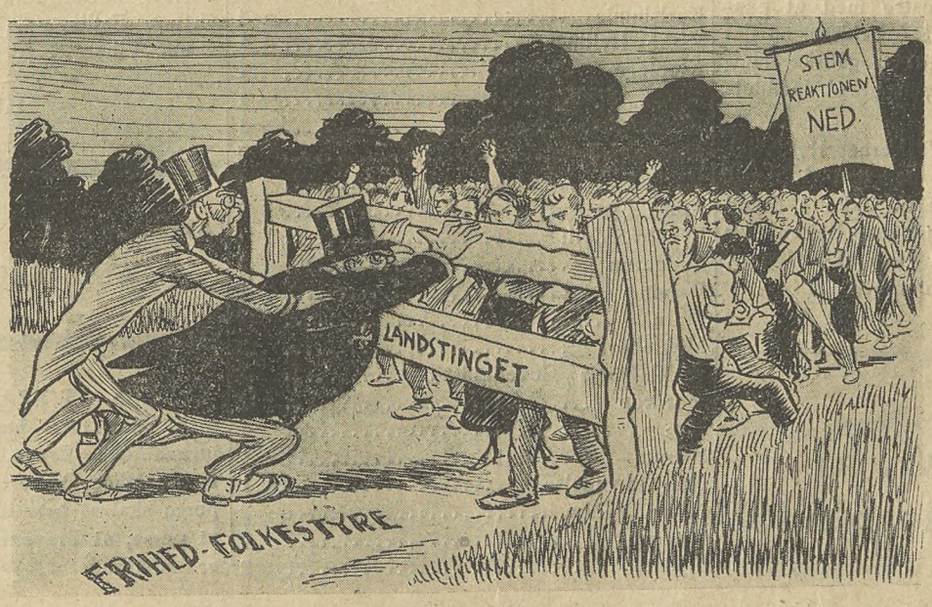

Den kommende Rigsdagssamling vil bl. a. komme til at beskæftige sig med saa vigtige Spørgsmaal som Forslaget om Afrustning, der vil spare Statskassen for en aarlig Udgift paa ca. 50 Mill. Kr. Forslag om Socialiseringen af Livs- og Ulykkesforsikringsvæsenet, Lovfæstelse af 8 Timers Arbejdsdagen og Arbejdernes Medbestemmelsesret i Bedrif-

terne; en Forbedring af Aldersrenteloven og Enkeloven; Forbedring af Skolevæsenet; en Revision af vor Skatte- Toldlovgivning; en Bank- og Aktielov, foruden endnu en Række betydningsfulde Forslag, deriblandt naturligvis først og fremmest Forslag til en Valutaordning.

Skal disse Forslag faa en velvillig Behandling og blive vedtaget i en Skikkelse, som den store Befolkning kan være tjent med, da maa Landstinget vises tilbage paa sin Plads og belæres om, at det ikke kan tillade sig at spille Formynder overfor Folketinget. Alle valgberettigede Mænd og Kvinder af Arbejderklassen maa derfor møde frem til Valgurnen paa Tirsdag og være med at give Socialdemokratiet Sejren.

Arbejdsroen.

Som det vil erindres, var et af Venstres og Højres største Agitationsnumre ved Valgene i 1920, at der skulde skaffes Arbejdsro. Man fik aldrig Fred for Strejker og Lockouter, hvis ikke der kom en fast Haand til Statens Ror, og den faste Haand var en Venstreregering.

Det vil ogsaa erindres, hvorledes Hr. Rytter og alle hans Eftersnakkere pralede med at denne »stærke« Ekscellence havde skaffet Arbejdsro.

Det var derfor interessant at se lidt paa Tallene.

Af den fornylig udkomne statistiske Aarbog for 1924 fremgaar det, at i 5-Aaret 1916—20 tabtes der ialt 2,202,127 Arbejdsdage ved Strejker og Lockouter. Det var i de efter de konservative Politikeres urolige Aar. Men i de to Aar 1921 til 1922, da Hr. Rytter havde skabt Arbejdsro, tabtes der ialt 3,593,238 Arbejdsdage ved Strejker og Lockouter, altsaa op imod dobbelt saa mange Arbejdsdage i 2 Aar under Rytter som i 5 Aar under den demokratiske Regering.

Desuden fortsatte Venstre med at paastaa, at de havde skaffet Arbejdsro, og det skal nok vise sig, at det er ganske umuligt at faa Venstrepressen til at meddele disse Tal.

Heldigvis opdagede Vælgerne Hykleriet, derfor slog de Hyklerne ned den 11. April.

Demokratiet er imidlertid ikke i Stand til i fuldt Maal at udnytte Sejren, før Landstinget bliver sat til Vægs af Vælgerne. Det kan ske den 16. September.

Næste Nr. af Landarbejderbladet

udk. Fredag d. 19. Septbr.

Fortegnelse

over

nye Medlemmer fra 1. August til 3. Sept. 1924.

Aaker	1
Aalsø	½
Aarby	1
Aastrup (Falster)	2
Agedrup	1
Asaa	1
As	1
Assentoft	1
Aunslev-Bovense	1
Benløse	1
Birket	2
Bjergby-Mørkøv	1
Borre	1
BrorupValby	2
Brændekilde-Sanderum	1
Brænderup	3
Børkop	3
Dalby	1
Damsholte	3
Davinde	1
Døllefjelde-Musse	1
Fejø	1
Flødstrup	1
Fuglebjerg	1
Fuglse	1
Frejlev	1
Frørup	1
Gamtofte-Turup	1
Gedser	2
Gerning Herslev	1
Gudumholm	2
Gunderslev	1
Gunslev	2
Haasum	1
Halsted-Aunede	1
Haslev	1
Herrfølge	2
Herløv	1
Herritslev-Stugbberup	1
Herning	7
Hillested	1
Hindsholm	1
Hornsyld	2
Hou, Jyll.	1
Hyllinge	3
Idestrup	1
Karlslunde	1
Kirke Hyllinge	1
Kippinge -Brarup	1
Kjøng, Sjæll.	1
Klemensker	1
Kongerslev	2
Korinth	1
Køng, Fyn	2
Lyngby, Jyll.	1
Lødderup	2
Løsning	1
Mern	2
Middelfart	2
Midtlollands Hovedafd.	3
Mørdrup	1
Nim	1
Nærum	1
Nørre Lyndelse	1
Nørre Vedby	2
Otterup	4
Pjedsted	2
Radsted	1
Regstrup	5
Ringsted	1
Ruds - Vedby	1
Ryde - Landet	2
Rødby	2
Rørby	1
Sandby	1
Sengeløse	1
Skamstrup	2
Skelby	2
Skibby	4
Skibet	2
Skørping	1
Skørpinge - Førdrup	1
Slangerup	2
Slemminge	6
Smørum	1
Sneslev	2
Starup Nebel	1
Sorø	1
Stignæs	1
Stokkemarke	6
St. Merløse	8
St. Sjørup-Ingerslev	1
Strands	1
Svanninge	1
Sæby - Buerup	2
Søllested	1
Sønder Broby	1
Sønderby	3
Søvind - Haldrup	1
Taars	3
Thureby	4
Tirsted	1
Tjæreby	1
Toksværd	2
Tommerup	1
dby	1
Ulsted	4
Utterslev	1
Vaabensted	2
V. Brønderslev	1
Vesterborg	1
V. Hjermitslev	1
V. Ulsted	1
Vejlby	1
Viborg	3
Vindeby	1
Vodskov	1
Vordingborg	3
Ønslev	2
Ørslev, Vordingborg	1
Ørting, Falling	1
Ørum, Viborg	2

Ialt nye Medlemmer 208

Abonner paa

LANDARBEJDRBLADET

HUSK AT FRANKERE BREVENE

Da det ofte hænder, at vi modtager ufrankerede Breve, og dermed paaføres unødvendige Omkostninger i Form af Strafporto skal vi henstille til Afdelingerne nøje at passe, at Brevene ved Afsendelsen altid er frankerede.

Landstinget skader de Gamle for Millioner hvert Aar.

Tusinder af gamle Mænd og Kvinder puster stille rundt i Storbyens Kroge. Mangfoldige mærker kun Valgslagets Bulder som et fjærnt Ekko derude fra. Men vi siger i Dag et Alvorsord til dem alle:

Hvis I bliver hjemme paa Valgdagen da støtter I Eders Fjender — da bidrager I til, at den nuværende Aldersrentelov bliver slettere, end den allerede er.

Forholdet er dette: Den socialdemokratiske Regerings store sociale Mærkesag er netop en Forbedring af Aldersrenten. Et Forslag herom vil blive fremsat i den kommende Rigsdagssamling. Og det er Socialdemokratiets faste Beslutning at sætte den størst mulige Kraft ind paa dets Gennemførelse. Men Betingelsen for et lykkeligt Udfald af den stundende Kamp om en bedre Aldersrente er den, at Landstingets Reaktion ser en kraftig Folkevilje bag Kravet.

Svigter de Gamle deres egen Lov ved Ligegyldighed paa Valgdagen, da faar Reaktionen Mod til at sige Nej.

Men hvilken ærekær Mand eller Kvinde vil nedlade sig til at skade sig selv og alle de Gamle ud over Landet.

Gør nu Regnskabet op med Landstinget. Se roligt paa Kendsgerningerne. Betænk, hvad Landstinget allerede har skadet de Gamle.

I Regeringens Forslag om Aldersrente af 24. Jan. 1924 var Taksterne betydeligt højere, end de er i den nu vedtagne Lov.

Et Ægtepar i Storkøbenhavn som ventede med at søge Aldersrente til den ældste Ægtefælles fyldte 66. Aar, skulde efter det første Lovforslag have 1188 Kr. om Aaret. Men den nugældende Lov byder kun 1104 Kroner.

De, som ventede til det 67. Aar, skulde have 1296 Kr., men de maa nu nøjes med 1200 Kr. Fra det 68. Aar bød det første Forslag 1404 Kr., men den nugældende Lov 1296 Kr.

Folketinget vedtog disse højere Takster. Men **Landstingets Venstre- og Højremænd** nedsatte dem (med stille Billigelse fra Kollegerne i Folketinget). Hvis Landstinget havde været demokratisk, vilde de Gamle i Storkøbenhavn — og Landet rundt — nu have nydt en betydelig højere Aldersrente.

Men denne Nedsættelse af Taksterne rummer ikke hele Landstingets Ondskab. Det første Lovforslag bestemte, at de mangfoldige Gamle, der paa dette Tidspunkt fik mere, end de foreslaaede faste Takster lød, kunde vedblive at beholde denne Understøttelse til deres Død. Men den nugældende Lov fastslaar, at denne Merunderstøttelse under alle Forhold skal fradrages med en Femtedel hvert Aar.

Altsaa: Jo ældre de Gamle bliver, desto mindre skal de have. Dette vedtog Landstinget.

Desuden forringede Landstinget Loven paa en Række andre Punkter. Det første Lovforslag bestemte, at en Person i Undtagelsestilfælde allerede fra det fyldte 60. Aar kunde faa Aldersrente hvis Kommunalbestyrelsen vedtog det. Men Landstinget forandrede Paragrafen, hvorefter der kræves kvalificeret Majoritet for Undtagelsen. Man slog praktisk talt Bom for denne humane Bestemmelses Praktisering.

Efter det første Lovforslag »er der intet til Hinder for, at Personer, som oppebærer Aldersrente, samtidig oppebærer Understøttelse af den kommunale Hjælpekasse«.

Men den gældende Lov forbyder dette. Landstinget ødelagde ogsaa denne Chance.

Paragrafen om Sygehjælp ændredes til de Gamles Glæde.

Landstinget benyttede sin Magt til at skrabe Margarinen tyndere paa de Gamles Brød. Kapitalisterne huggede løs paa de mest værgeløse, paa sammensunkne Oldinge og gigtplagede graanede Mennesker. D'Herrer Landstingsmænd af Højre og Venstre benyttede kynisk deres Magt den Gang.

Men nu er det vor Tur. Ikke en eneste gammel Mand eller Kvinde maa undlade at støtte det Parti, der arbejder paa at skaffe dem en sorgløs Alderdom.

Hver eneste Vælger maa møde Tirsdag og stemme paa **Socialdemokratiet.**

Ned med Militæret!

Naar Rigsdagen mødes til den ordinære Vinntersamling, vil den socialdemokratiske Regering fremsætte en Række betydningsfulde Lovforslag, hvoraf en Del i store Træk allerede er Offentligheden bekendt.

Den Sag, som uden Sammenligning vil sætte Sindene stærkest i Bevægelse, bliver Forsvarsminister Rasmussens Afrustningsforslag. Alt, hvad vort Land ejer af militaristiske og nationalistiske Tudehorn, vil blive samlet til et mægtigt Orkester for at hidse Stemningen op mod dette Forslag, og vi maa være forberedt paa at blive Genstand for en Vrimmel af Fornærmelser i Form af saadanne Skældsord som Nationalister og Militarister altid retter mod dem, der vover at pille ved Kæledæggen: Militærvæsenet.

Forhaabentlig vil det larmende Orkester dog ikke være kraftigt nok til at overdøve den Fornuftens Stemme, som siger, at det er Vanvid, naar Danmark opretholder et kostbart Militærvæsen, der ikke alene overstiger Landets økonomiske Evne, men tillige er ganske værdiløst som Forsvar betragtet. Den nuværende Ordning koster Landet ca. 60 Mill. Kr. aarlig, en ganske anselig Sum, for hvilken Størstedelen af Landets Borgere egentlig kun faar Kval og Ærgrelser — for den mandlige Ungdoms Vedkommende endda en daarlig Behandling i Tilgift.

Kort fortalt gaar Afrustningsforslaget ud paa, at Hæren og Flaaden nedlægges, og at der i Stedet for oprettes et Reservepolitikorps paa 7000 Mand, som i Forbindelse med et civilt Søpoliti faar til Hovedopgave at fungere som Grænsepoliti, bistaa Toldvæsenet i Grænsekontrollen og overtage Fiskeriinspektionen. Den aarlige Udgift til en saadan Ordning vil blive ca. 10 Mill. Kr., altsaa 50 Mill. mindre end nu!

Roedyrkere søges.

I Begyndelsen af Oktober Maaned kan raske Folk faa Beskæftigelse ved Optagning af Sukkerroer. Arbejdet er til overenskomstmæssige Vilkaar. Betingelse for at faa Arbejde er, at man tidligere har været beskæftiget ved Optagning af Sukkerroer, og at man er Medlem af Landarbejderforbundet. — Kost og Logi kan faas paa Arbejdspladsen.

Arbejdere, som ønsker saadant Arbejde, bedes straks tilskrive Forbundet derom.

Oscar Levinsen.

Abonner paa

LANDARBEJDRBLADET

Landarbejdernes Hus.

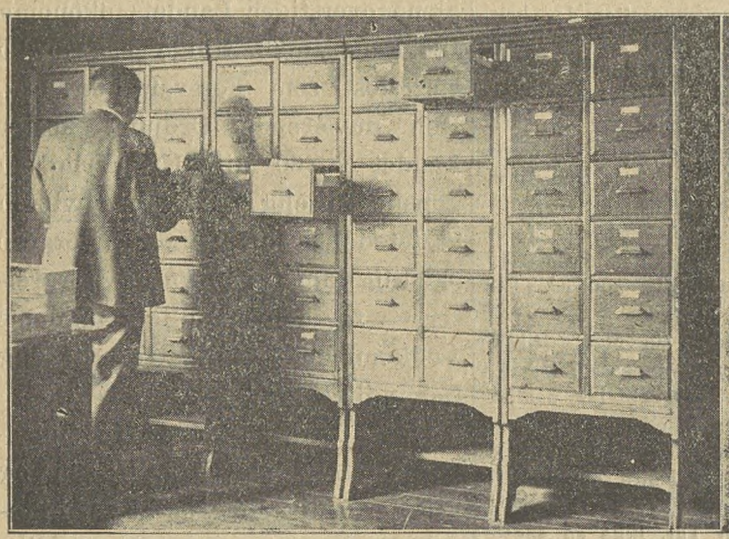

Arbejdsløshedskassens Regnskabskontor med Kartoteksskabene.

Forbundets Regnskabsværelse.

Interessen for Indsamlingen til Landarbejdernes eget Hus har været stigende, siden Forbunds-Kontoret flyttede ind i dets nye Ejendom.

Under Forbundets Kongres i Juli Maaned besaa de fleste Delegerede Forbundets Ejendom, og det er ikke for meget sagt, at de alle var begejstrede for denne Ejendom.

Under det paagældende Punkt paa Dagsordenen, udtalte de Delegerede da ogsaa deres varmeste Anerkendelse af den Handel, Forbundet her havde afsluttet. Til Kongressen havde Damsholte Afdeling stillet følgende Forslag:

»Det foreslaas, at hvert Medlem en nærmere fastsat Dag i en af Sommermaanederne skal betale en Dagløn til Landarbejdernes eget Hus; det vil sige, at hvert Medlem skal ofre en Arbejdsdag paa Landarbejdernes eget Hus.«

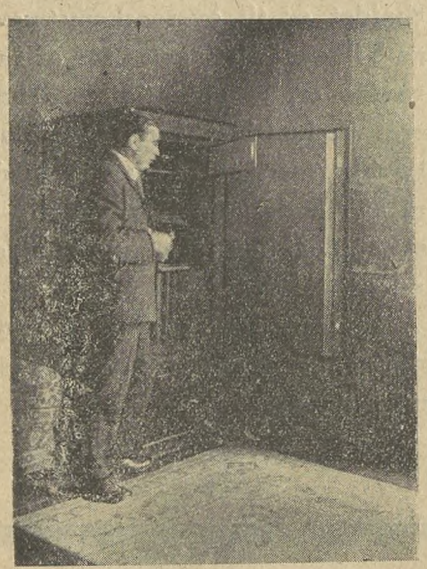

Hvor Arbejdsløshedskassens Forretningsfører bor.

Dette Forslag, som var et fortrinligt Udtryk for Ønsket om at afbetale Landarbejdernes Hus kvit og frit, fandt megen Sympati blandt Kongressens Delegerede. Naar man desuagtet ikke vedtog det, skyldtes det dels, at man fandt det upraktisk at paaligne et Bidrag under denne Form, men dog navnlig, at Kongressens Delegerede syntes, at den af Forbundsledelsen, særlig blandt Sukkerroearbejderne udskrevne Indsamling, var den ene rigtige Fremgangsmaade, hvilket Kongressen gav Udtryk for i en her i Bladet tidligere gengivet Resolution.

Ved Vedtagelsen af denne Resolution har Kongressen ikke alene givet sin fulde Tilslutning til den af Hovedledelsen iværksatte Indsamling, men den har samtidig med dens Kendskab til Ejendommen meget indtrængende anmodet Medlemmerne, og herunder først og fremmest Roearbejderne, om at give et Bidrag til Ejendommen hver især.

I de foregaaende og i nærværende Nr. af Bladet har vi bragt en Række Billeder fra Forbundets Ejendom for at Medlemmerne ogsaa skal kunne danne dem et Skøn over deres Ejendom.

Vi gaar ud fra, at Medlemmerne er enige med Kongressen i det formaalstjenlige i, at Forbundet sættes i Stand til at erhverve denne Ejendom kvit og frit som Landarbejdernes Hus.

Idet vi henviser til den iværksatte Indsamling til dette Formaals Opnaaelse, skal vi meget indtrængende henstille til samtlige Afdelinger at sætte fuld Kraft paa Indsamlingen, saaledes at denne kan sluttes helst i Løbet af denne Maaned.

Denne Opfordring gælder naturligvis først og fremmest Afdelingerne paa de sukkerroedyrkende Egne. Samtlige disse Afdelinger maa i denne Maaned deltage i Indsamlingen, og samtlige Roearbejdere maa give et Bidrag til Huset. Roearbejderne har i Aar faaet udbetalt ca. 5 Mill. Kroner i Efterbetaling for Sukkerroerne. Blot Roearbejderne vil give et Bidrag paa 2 Kr. pr. Td. Land Sukkerroer, de har faaet Efterbetaling for, er det tilstrækkeligt til at afbetale Forbundets Ejendom med, saaledes at Landarbejderne ejer Landarbejdernes Hus kvit og frit.

I de kommende 14 Dage maa det være en Æressag for hver af Forbundets Afdelinger at indsamle det størst mulige Bidrag til Landarbejdernes Hus og en Æressag for hvert enkelt Medlem at give sit Bidrag til Indsamlingen.

Sæt derfor straks Indsamlingen i Gang.

Hovedkassererens Kontor.

De sprængte Lænker og det brudte Egespir

Organisationen som Arbejderklassens Vagtværn

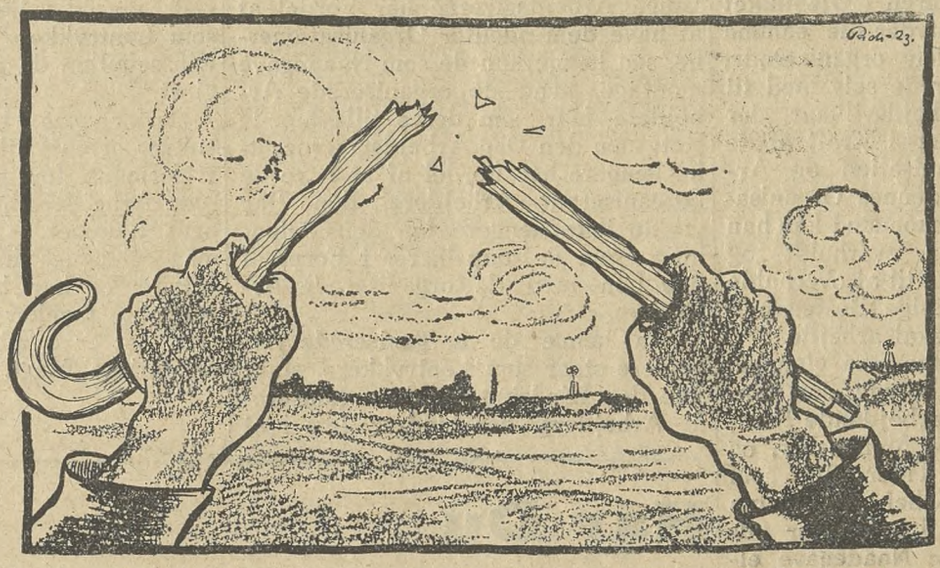

Ofte er Organisationens Fortjenester udregnet i Kroner og Øre — Timer og Minutter, og det er selvfølgelig ubestrideligt rigtigt, at Organisationen har skaffet sine Medlemmer betydelige økonomiske Fordele, saavel som den har forbedret sine Medlemmers Kaar paa utallige Maader. Alligevel er Forholdet dette, at disse Tal og Eksempler, der er fremdraget, ikke tilnærmelsesvis dækker, hvad Organisationen har ydet sine Medlemmer. Disse Tal og Eksempler, der er fremdraget, viser os kun en Brøkdel af de Goder, der er opnaaet ad organisationsmæssig Vej.

Det er rigtigt, naar vi, for at give et Eksempel paa, hvad Organisationen har formaaet at yde sine Medlemmer, drager Sammenligningen mellem, hvad der er opnaaet, og hvad der blev tilbudt fra Arbejdsgivernes Side; naar vi til Eksempel tager den Overenskomst, vi fik i 1922 og samtidig de Tilbud, der forelaa fra Arbejdsgiverne, saa kan vi jo ikke nægte, at der er en betydelig Forskel: men naar vi har gennemgaaet disse Tal, saa maa vi endda føje til, at Arbejdsgivernes Tilbud er fremkommet paa Baggrund af, at der fandtes en Organisation blandt Landarbejderne; vi kan derfor, uden at komme i Strid med Sandheden, godt nedskrive de forskellige Lønsatser ganske betydeligt for at naa de Tal, der vilde være fremkommet, dersom Arbejderne havde staaet splittet, og hver Mand skulde klare for sig. —. Se, derefter kommer vi det endelige Resultat nærmere, og naar vi saa yderligere tager de overenskomstmæssige Bestemmelser om Efterbetaling for Roerne og Reguleringen af Lønningerne i Henhold til Landbrugets Betalingsvilkaar, da vil vi yderligere have faaet Klarhed over Organisationens Fortjenester; men — og her kommer et ret betydeligt men, ikke engang dette giver os det virkelige Billede. Det er ganske vist det nærmeste, vi kan komme Virkeligheden, det er umuligt for os at udfinde det nøjagtige Tal, netop fordi ikke alt kan udregnes i Kroner og Øre — Timer og Minutter. Her naar vi netop til et Punkt, som selv de organiserede Arbejdere i mange Tilfælde overser.

Det er selvfølgelig uomtvistelig en af Organisationens største Opgaver at mildne de Kaar — de ofte frygtelig karrige Kaar, — der er blevet Arbejdets Mand til Del, men vi maa alligevel ikke glemme, at det ogsaa maa regnes som en af Organisationens største Fortjenester, at de Lønninger og Arbejdsforhold, der nu bliver Arbejderne til Del, ikke gives som Naadegaver, men er en Ret, som Arbejderne i Kraft af deres organisatoriske Styrke har tiltvunget sig, og her

	I den færdige Overenskomst er der fastsat følg. Lønninger uden Augustregulering pr. Dag Kr.	Arbejdsg. krævede følgende Lønninger m. Krav om yderligere Nedsættelse til Aug. og Febr. pr. Dag Kr.
Faste Daglejeres Dagløn:		
i 8 Sommermaaneder*)	5,25	4,00
i 1 Sommermaaned*)	5,25	3,50
i 3 Vintermaaneder	4,50	3,50
Høsttillæg i 4 Uger	1,00	1,00
Løsarbejdere, Mænd:		
1) ved alm. Landbrugsarbejde paa Gaardene:		
i 9 Sommermaaneder*)	6,25	4,40
i de 3 Vintermaaneder*)	5,50	3,85
Høstdagløn	7,00	5,50
Tærskedagløn	7,00	4,40
2) andet forefaldende Arbejde paa Landet:		
i 9 Sommermaaneder*)	7,25	4,40
i 3 Vintermaaneder	6,50	3,85
Fastantagne Kvinder:		
i 9 Sommermaaneder*)	3,55	2,50
i 3 Vintermaaneder	3,00	2,00
Høsttillæg i 4 Høstuger	0,75	0,75
Løstantagne Kvinder:		
Sommerdagløn i 9 Maaneder	4,15	2,75
Vinterdagløn i 3 Maaneder	3,75	2,20

*) De her anførte Tillæg paa 25 og 15 Øre pr. Dag bortfalder dog til August 1922.

	I den færdige Overenskomst er der faatsat følg. Lønninger uden Augustregulering pr. Dag Kr.	Arbejdsg. krævede følgende Lønninger m. Krav om yderligere Nedsættelse til Aug. og Febr. pr. Dag Kr.
Daglejerkarlene:		
Sommerdagløn i 9 Maaneder	2,75	2,00
Vinterdagløn i 3 Maaneder	2,25	1,50
Høstdagløn	3,50	3,00
Tjenestefolkenes Minimalløn:	pr. Aar	pr. Aar
fra 18 til 20 Aar	500 Kr.	410 Kr.
over 20 Aar	600 -	458 -
Roearbejdet:	pr. Td. Ld.	pr. Td. Ld.
Sukkerroer	90 Kr.	71 Kr.
Sukkerfoderroer	90 -	59 -
Foderroer	76 -	49—59 -
Kaalrabi og Turnips	69 -	41—50 -
	Overenskomstens Arbejdstid pr. Dag	Arbejdsgivernes Krav pr. Dag
Fra 1. April til 1. November	10	10
Fra 1. Marts til 15. Marts	9	10
Fra 15. Marts til 1. April	9½	10
Fra 1. Novbr. til 15. Novbr.	9	9
Fra 15. Novbr. til 1. Decbr.	8½	9
Fra 1. Decbr. til 28. Februar	8	9
Kreaturpassernes Arbejstid pr. Dag hele Aaret	9½	10

er den store Forskel mellem den organiserede og uorganiserede Arbejder, at medens denne sidste kun i Kraft af Arbejdsgiverens Naade, eller fordi Arbejdsgiveren i Øjeblikket har Fordel deraf, nyder de samme Rettigheder som den organiserede, saa er den organiserede selv med til at bestemme de Arbejdsvilkaar, der bliver ham til Del, og i Kraft af de mellem hans Organisation og Arbejdsgiveren eller dennes Organisation sluttede Overenskomsted kan han kræve disse Vilkaar overholdt og tvinge Arbejdsgiveren til at overholde de overenskomstmæssige Bestemmelser, hvorunder han skal arbejde.

Det er dette, vi ikke maa glemme, og det er dette, der betyder saa uendelig meget for den arbejdende Klasse, at den regnes for Mennesker, og ikke som i tidligere Tider, eller som de uorganiserede Arbejdere nu om Dage, faar tilkastet Lønnen for udført Arbejde som en Naadegave eller som man tilkaster en logrende Hund et Kødben.

Slavelænkerne ere sprængte af Organisationerne, og Egespiret er brudt; men kun i Kraft af at Arbejbejderne opretholder deres Vagtværn, deres Organisation, smedes der ikke nye Lænker til at lægge om dem, og skæres der ikke nye Egespir, der skal danse paa deres Ryg-stykker.

De uorganiserede Arbejderes Skæbne derimod, den er uvis, saa længe Arbejdsgiverne har Fordel af at have dem udenfor Organisationerne, saa længe kan de som Naadegave modtage, hvad de organiserede Arbejdere faar som deres tilkæmpede Ret; men den Dag Arbejdsgiverne ikke længere har Fordel af at have de uorganiserede Arbejdere, den Dag vil de ikke længere faa den Belønning, som de oppebærer i Form af lige Løn med de organiserede Arbejdere.

Saa længe de uorganiserede Arbejdere staar som Løntrykkere, staar som den Hindring for de organiserede Arbejdere, der hindrer dem i at skabe de bedre Vilkaar, som en enig, fasttømret Arbejderklasse vilde kunne opnaa, saa længe har de en vis Værdi for Arbejdsgiverne, men den Dag, de ikke længere kan optræde som Løntrykkere overfor deres egne Klassefæller, da er deres Skæbne afgjort.

Derfor maa vi ikke glemme ved enhver given Lejlighed at gøre, hvad vi formaar, for at faa de uorganiserede Arbejdere indenfor Organisationens Rammer. Lige saa lidt som vi maa glemme, hvad Organisationen betyder og har betydet for os. De sprængte Lænker og det brudte Egespir, det er Symbolet paa vor organisatoriske Magt.

Oliver Twist.

Har Du

givet et Bidrag til Landarbejdernes Hus, ellers

kan det naas

endnu, naar du henvender dig til Afdelingsformanden og bliver paaført Indsamlingslisten.

Lommeskema for Landarbejdere

Daglønninger.

		Kr.	Øre
Faste Arbejdere	Vinterdagløn (1/12—28/2)	4	95
	Sommerdagløn (1/3—30/11)	5	50
	Overarbejde (første 2 Timer) pr. Time	0	88
	Nat- og Helligdagsarbejde pr. Time	1	10
	Høstdagløn (4 Uger) pr. Dag	6	60
Løs-Arbejdere	Vinterdagløn (1/12—28/2)	5	95
	Sommerdagløn (1/3—30/11)	6	50
	Overarbejde (første 2 Timer) pr. Time	0	88
	Nat- og Helligdagsarbejde pr. Time	1	10
	Høstdagløn og Tærskearbejde før 15/11	7	60
Kreaturpassere	Kreaturpassere hele Aaret pr. Dag	5	50
	Kreaturpassere pr. Søn- og Helligdag	6	60
	Kreaturpassere, der malker hele Aaret, pr. Dag	6	05
	Kreaturpassere, der malker hele Aaret, pr. Søn- og Helligdag	7	15
	I Høsten (4 Uger) gives et Tillæg pr. Dag	1	10
Daglejerkarle, som for en Del af Lønnen faar Kost og Logi	Vinterdagløn (1/12—28/2)	2	50
	Sommerdagløn (1/3—30/11)	3	00
	Høstdagløn og Tærskearbejde før 15/11	3	85
	Overarbejde (første 2 Timer) pr. Time	0	88
	Nat- og Helligdagsarbejde pr. Time	1	10
Malkere	17—18 Køer, 2 Gange daglig	2	30
	15—16 Køer, 2 Gange daglig	2	10
	13—14 Køer, 2 Gange daglig	1	87
	11—12 Køer, 2 Gange daglig	1	65
Fastantagne Kvinder	Vinterdagløn (1/12—28/2)	3	30
	Sommerdagløn (1/3—30/11)	3	75
	Høstdagløn og Tærskearbejde før 15/11	4	55
	Overarbejde (første 2 Timer) pr. Time	0	57
	Nat- og Helligdagsarbejde pr. Time	0	82
Løstantagne Kvinder	Vinterdagløn (1/12—28/2)	4	05
	Sommerdagløn (1/3—30/11)	4	50
	Høstdagløn og Tærskearbejde før 15/11	5	30
	Overarbejde (første 2 Timer) pr. Time	0	57
	Nat- og Helligdagsarbejde pr. Time	0	82

Arbejdstid.

Fra 1. April til 31. Oktober	10	Timer
Fra 1. November til 14. November	9	—
Fra 15. November til 30. November	8½	—
Fra 1. December til 28. Februar	8	—
Fra 1. Marts til 14. Marts	9	—
Fra 15. Marts til 1. April	9½	—

Regelmæssig Staldtjeneste.

½ Time daglig udenfor normal Arbejdstid, pr. Dag	33 Øre
½ Time pr. Søn- og Helligdag	60 Øre

Samtlige i dette Skema opførte Lønsatser og Arbejdstider er et Uddrag af Landsoverenskomsten af 1. Maj 1924 mellem Arbejdsgiverforeningerne for Land- og Skovbrug i Danmark i Maribo Amt og Landarbejderforbundet.

For Langeland gælder samtlige ovenfor opførte Satser og Arbejstider, *dog med Undtagelse* af Satserne for Kreaturpassere og Malkere, der paa Langeland er som følger:

		Kr.	Øre
Kreaturpassere	Hele Aaret (7 Dage om Ugen) pr. Dag	5	66
	der malker (7 Dage om Ugen) pr. Dag	6	32
	I Høsten (4 Uger) gives et Tillæg pr. Dag	1	10
Malkere	17—18 Køer, 2 Gange daglig, pr. Dag	2	30
	15—16 Køer, 2 Gange daglig, pr. Dag	2	10
	13—14 Køer, 2 Gange daglig, pr. Dag	1	87

Fagbevægelsens Fjender.

Efter det svenske Blad »Fackföreningsörrelsen« gengiver vi følgende Artikel:

I det radikale Norge udspilles for Tiden en faglig Tragedie, som burde mane enhver Fagforeningsmand til Eftertanke. Igennem lang Tid har de norske Arbejdere været udsat for en intensiv »revolutionær« Agitation. Den indlededes med Tranmæls syndikalistiske Opposition og overgik senere til en moskvadirigeret Propaganda, som først resulterede i Partisplittelse og senere i den mislykkede Storkonflikt med Fare for at ogsaa Fagforeningsbevægelsen splittes.

Det er meget interessant i disse Dage at studere »Norges Kommunistblad«. Dette Organs specielle Beskytter er det mod Forbundsledelsen rettede saakaldte »Jernarbejdernes Aktionsudvalg«. Da Urafstemningen indenfor det norske Jern- og Metalarbejderforbund angaaende Genoptagelse gik mod »Aktionsudvalget«, konstituerede dette sig som en permanent Central for en kommunistisk Opposition med et udpræget Decentralisationsprogram, som altfor tydeligt viser hen til, at Overenskomster, Urafstemning og Kongresbeslutninger er noget, som »Aktionsudvalget« ser sin fornemste Pligt at sætte sig ud over.

I sin Kritik lever »Aktionsudvalget« højt paa Storstrejkens Resultat, hvilket man betegner som et fuldstændigt Nederlag. Og Aarsagen dertil er »Reformisternes Forræderi«. At Strejken fra Begyndelsen var overenskomst- og vedtægtsstridig forties. Man fortier ligeledes, at den var en udpræget kommunistisk Opmarsch, anbefalet og forsvaret af det kommunistiske Parti, hvilket forøvrigt en af de norske Repræsentanter paa den sidste Moskvakongres højtideligt forklarede. Da den senere, trods Jernarbejdernes heltemodige Kamp, ikke kunde føres længere, da Klogskaben bød at gaa paa Forlig i Stedet for at se Fagorganisationen sprængt i Stumper og Stykker, og da Forliget efter en Urafstemning tiltraadtes, da udelukkede Norges kommunistiske Parti de Kommunister, som vovede at tænke mere paa Arbejdernes faglige Organisation end paa Moskvaordrerne og kastede Skylden paa »reformistiske Forrædere«. Det er sandelig ikke Smaasager, som de moskvatro dermed tillader sig. Visselig er det skralt med Beviserne, men Skældsordene er saa meget desto kraftigere. I ovennævnte Kommunistblad siges der: »Nederlaget kom, fordi de faglige Bureaukrater frivilligt krøb paa Maven for de elendige Blodsugere i Arbejdsgiverforeningen«. Naar Forbundsbestyrelsen paaberaaber sig Overenskomster og Urafstemningsresultater, saa svares der: »**De elendige Fagforeningspampere**, som breder sig paa Toppen af Arbejdernes faglige Organisationer.«

Lommeskema med Akkordpriser for Landarbejdere.

Lugning og Optagning af Sukkerroer:

Paa Vestsjælland:	Pr. Td. Ld. Kr. Øre	Pr. 100 lb. Fv. Øre
1. Gang Udtynding med Lugehakning	25 00	40
2. Gang Udtynding med Lugehakning	15 00	24
3. Gang Udtynding med Lugehakning	10 00	16
Optagning, Afpudsning, Henlægning i Bunker og Tildækning med Blade	50 00	81
For Optagning af ikke løspløjede Sukkerroer betales et Tillæg af	16 00	26
I det øvrige Land:		
1. Gang Udtynding med Lugehakning	25 00	40
2. Gang Udtynding med Lugehakning	15 00	24
3. Gang Udtynding med Lugehakning	12 00	20
Optagning, Afpudsning, Henlægning i Bunker og Tildækning med Blade	48 00	77
For Optagning af ikke løspløjede Sukkerroer betales et Tillæg af	16 50	26

Ovennævnte Priser er en Forskuds- og Mindstepris, der udbetales Arbejderne forskudsvis ved de enkelte Arbejders Udførelse, idet den virkelige Pris hos Roedyrkere til Sukkerfabrikken »Vestsjælland«, Roedyrkere til Odense Sukkerkogeri og hos Medlemmer af Assens, Kolding og Haderslev Sukkerroedyrkerforening udregnes efter 22 % af Gennemsnitsudbyttet pr. Td. Ld. Sukkerroer. I det øvrige Land udregnes den virkelige Pris efter De danske Sukkerfabrikkers Pris pr. 60 Certner Sukkerroer pr. Td. Ld. Efterbetalingen ventes udbetalt i Juli 1925.

Sukkerfoderroer:	Pr. Td. Ld. Kr. Øre	Pr. 100 lb. Fv. Øre
1. Gang Udtynding med Lugehakning	28 00	45
2. Gang Udtynding med Lugehakning	17 00	27
3. Gang Udtynding med Lugehakning	8 00	13
Optagning, Afpudsning, Henlægning i Bunker og Tildækning med Blade	40 00	65
For Optagning af ikke løspløjede Sukkerfoderroer betales et Tillæg af	8 00	13
Foderroer:		
1. Gang Udtynding med Lugehakning	28 00	45
2. Gang Udtynding med Lugehakning	17 00	27
3. Gang Udtynding med Lugehakning	8 00	13
Optagning, Afpudsning, Henlægning i Bunker og Tildækning med Blade	30 80	50
Optagning, Afskæring og Henlægning i Rader, mindst 4 Rækker i hver Rad	27 50	44

Kaalrabi og Turnips:	Pr. Td. Ld. Kr. Øre	Pr. 100 lb. Fv. Kr. Øre
1. Gang Udtynding med Lugehakning	27 50	44
2. Gang Udtynding med Lugehakning	16 00	26
3. Gang Udtynding med Lugehakning	6 00	10
Optagning, Afskæring og Henlægning i Rader, mindst 4 Rækker i hver Rad	26 40	42
For Optagning af fynske Bortfelder betales et Tillæg af	11 00	18
Cikorierødder:		
1. Gang Udtynding med Lugehakning	40 00	64
2. Gang Udtynding med Lugehakning	27 00	44
3. Gang Udtynding med Lugehakning	10 00	16
Optagning, Afpudsning, Henlægning i Bunker og Tildækning med Blade	66 00	1 06

Akkordpriser gældende for Langeland.

Foderroer, Turnips og Kaalrabi:	Pr. Td. Ld. Kr. Øre	Pr. 100 lb. Fv. Øre
1. Gang Udtynding med Lugehakning	28 00	45
2. Gang Udtynding med Lugehakning	17 00	27
3. Gang Udtynding med Lugehakning	8 00	13
Optagning, Afpudsn. og Henlægn i Bunker	30 80	50
Optagning, Afskæring og Henlægning i Rader, mindst 4 Rækker i hver Rad	27 50	44
Tildækning med Blade		4

Akkordpriser gældende for Bornholm:

Foderroer:	Pr. Td. Ld. Kr. Øre	Pr. 100 lb. So. Øre
1. Gang Udtynding med Lugehakning	27 50	44
2. Gang Udtynding med Lugehakning	16 50	27
Optagning, Afskæring og Henlægning i Rader, mindst 4 Rækker i hver Rad	22 00	35
Kaalrabi og Turnips:		
1. Gang Udtynding med Lugehakning	25 00	40
2. Gang Udtynding med Lugehakning	15 00	24
Optagning, Afskæring og Henlægning i Rader, mindst 4 Rækker i hver Rad	22 00	35
For Optagning af fynske Bortfelder betales et Tillæg af	11 00	18

Stem
paa

Flag

Cigaretten

Saa stemmer
De rigtigt!

Red. Marius Olsen. — Rasmussen & Rughs Bogtrykkeri, Læderstræde 11, Kbhvn. K.

LANDARBEIDERBLADET
SJÆLLAND

ORGAN FOR LANDARBEIDERFORBUNDET I DANMARK.

Nr. 31 | Fredag den 19. September 1924 | 10. Aargang.

Agitationsmulighederne for vort Forbund.

Saa længe Landarbejderforbundet har eksisteret, har Agitationsarbejdet været betragtet som en af de vigtigste Opgaver, det, hvorpaa Kræfterne i første Række skulde sættes ind. Saaledes maatte det ganske naturligt ogsaa være. Der maa gaa Agitation forud for enhver ny Bevægelse, og det vil vedblive at være Alfa og Omega, indtil alle Muligheder for forøget Tilslutning til den paagældende Bevægelse er udtømte.

Dette Tidspunkt er jo endnu langt fra naaet for vor Organisation; denne er endnu ikke saadan indarbejdet blandt Landbrugets Arbejdere, at der ikke er mere at opnaa gennem Agitation. Der er endnu langt frem, før Landarbejderne er lige saa godt organiserede, som de bedst organiserede Byarbejdere. — Men kan dette overhovedet naas, lader det sig gøre at faa Landarbejderne organiseret til Bunds? Mange vil benægte det, og det skal straks indrømmes, at Tanken er dristig, men urimelig er den ikke; den er endog ganske selvfølgelig.

Der er ingen Forskel paa Landarbejdernes og Byarbejdernes Stilling, hverken i Forholdet til Samfundet som saadan, eller i Forholdet overfor Arbejdsgiverne; de er i social Henseende stillet paa nøjagtigt samme Plan. Som besiddelsesløse har de fælles Interesser, nemlig Lønarbejderens. I deres Forhold overfor Arbejdsgiveren maa de tilstræbe de bedst mulige Løn- og Arbejdsvilkaar og overfor Samfundet er de i samme Grad fællesinteresserede i en saadan Forandring af de nuværende Produktionsforhold, at enhver er sikret det fulde Udbytte af sit Arbejde.

Vanskeligheden ved at faa organiseret Landarbejderne i samme Udstrækning som de bedst organiserede Fag af Byarbejderne, beror altsaa ikke paa nogen Forskel i Klasseinteresserne, men er en Følge af forskellige særegne Forhold. Landarbejderne er ikke i saa høj Grad som Byarbejderne beskæftigede paa store Arbejdspladser, de bor ogsaa mere spredt, herved bliver det vanskeligere at faa de enkelte uforstaaende med. Landarbejderne kommer ogsaa i Almindelighed i nærmere personlig Berøring med Arbejdsgiverne, end Byarbejderne, og er derved ofte Genstand for organisationsfjendtlig Paavirkning. I denne Forbindelse spiller det overleverede Tyendeforhold med Kost- og Logisystemet samt de faste Arbejderes Bolig i Arbejdsgiverens Huse osv. en betydelig Rolle. Endelig har Arbejdsgivernes Presse jo desværre endnu stor Udbredelse blandt Landarbejderne og øver ved sin fagforeningshadske Agitation en meget skadelig Indflydelse overfor Organisationen.

Alle disse Ting er vel i Stand til at lægge en fuldstændig gennemført Organisering Hindringer i Vejen; men de kan i det lange Løb naturligvis alligevel ikke forhindre den. Det afgørende, det, som er Betingelsen og giver Vækstmulighed for Arbejdernes Organisation, er Løn- og Klasseinteresserne; er disse tilstede, saa kan ikke nok saa mange Arbejdsgiverdjævle hindre Organisationen i at trænge frem blandt Landarbejderne.

Der er altsaa ikke noget fantastisk i, at vi sætter den fuldstændige Organisernig af Landarbejderklassen som Maal; det er heller ingen afgjort Sag, at dets Opnaaelse ligger ude i en fjern Fremtid, der kræves blot af os, at vi alle tager fat med fornyet Kraft paa Arbejdet, men fortsat Agitation maa der til.

Agitationsarbejdet er nu lige saa vigtigt som nogensinde før, og det maa under ingen Omstændigheder forsømmes, selv om vor Organisation i Dag ogsaa har andre betydningsfulde Opgaver at beskæftige sig med; det maa erindres, at disse Opgavers heldige Løsning jo netop tildels beror paa, hvor kraftigt vi agiterer, det er gennem Agitationen, at vort Forbund skal hente forøget Styrke og Aktionsevne.

Vi er nu saadan stillet, at vi

kan agitere med stor Virkning for Tilslutning til Organisationen, hvor langt gunstigere er Stillingen i saa Henseende ikke for os i Sammenligning med den første Tid af vort Forbunds Tilværelse, da havde vi ingen positive Resultater af vor egen Organisations Virksomhed at kunde henvise til, nu foreligger der Masser af saadanne, nu kan vi bilægge Paastanden om Organisationens Betydning for Landarbejderne med Kendsgerninger, hentedes fra dens Virksomhed saavel under Opgangs- som Nedgangstider, selv fra de værste Kriseaar som Verden maaske nogensinde har oplevet, kan vi paavise Resultater, der er skaffet Landarbejderne ved vor Organisations Hjælp, dette giver Agitationen i Dag den Overmagt som den nøgne Kendsgerning altid har overfor selv den mest logiske Argumentation, hertil kommer den Medbør for vore Anskuelser som er Følgen af at Socialdemokratiet — Arbejdernes eget Parti —sidder inde med Regeringsmagten her i Landet, endelig er Beskæftigelsesforholdene inden for Landbruget i Øjeblikket bedre end de har været i lange Tider. Alt dette afgiver en Jordbund for en Agitation der bærer gode Frugter for vort Forbund.

Lad os benytte disse gunstige Vilkaar til et Fremstød for Organisationen, lad os smede nu, medens Jernet er varmt.

Klassekampen.

Af **Walter Thomas Mills.**

Socialisterne er blevet beskyldte for at vække Klassehad; men Faktum er, at Socialisterne ikke paa nogen som helst Maade er ansvarlig for den nuværende Klassekrig, men at de er de eneste, som ønsker at se en tryg og menneskelig Afslutning paa Kampen mellem Klasserne.

Hvis man kaster Blikket paa den nuværende Strids historiske Baggrund, vil man lige saa godt kunne beskylde Abraham Lincoln for den amerikanske Borgerkrig, som Socialisterne for Klassekampen.

Soldater og Slaver delte hele den europæiske og asiatiske Verden i 4000 Aar, men Slaverne ophørte aldrig at kæmpe imod deres Slaveri. I et tusind Aar udgjorde Lorderne og deres Folk samt de Livegne de økonomiske Klasser i Europa, men de Livegne indrømmede aldrig, at de var født til at være Slaver — de overgav sig aldrig lige overfor Paastanden om, at de ikke havde nogen Lod eller Del i et frit Liv, og Kasterne kom aldrig.

Ved Begyndelsen af Lønsystemet var den Klassekamp, som tiltrækker den Tids Historikeres Opmærksomhed, en Strid mellem de gamle feudale Lehnsherrer og Fabrikanterne og Købmændene. Det var en Kamp mellem Byerne og Slottene. Den franske Revolution mærker Enden paa Slottets Magt, og Fabrikhaandteringens Triumf som den nye Verdensmagt. Den gamle havde staaet for Kongernes guddommelige Ret; den nye stred for Kontrakters hellige Forpligtelse.

Ikke at kæmpe betyder, at Arbejderne vil falde tilbunds og der blive bundne ved Kastegrænser, over hvilke de maaske aldrig vilde kunne hæve sig. Kampen kan blot resultere i Omstyrtelse af Mesterklassen og saaledes ende Klassekampen ved alle Klassers Forsvinden.

Socialismen vil ende Klassekampen ved at fjerne den økonomiske Ulighed, som har skabt Klasserne.

Tanker om Samfundet

Samfundet, som vi nu har det, er organiseret Rov. Halvdelen af dets Magt bruges til at undertrykke Skinsygen eller Rovgerrigheden indbyrdes. Vi trænger til universal Retfærdighed funderet paa Videnskaben. Det sande Paradis ligger foran os og ikke bag os. Vi kan indrette os saadan, at Arbejdet, som nu oftest er ubehageligt, kan blive behageligt, og dets Produktionsevne kan øges ved bedre Maskiner og en stedse større Benyttelse af Naturens Kræfter, saaledes at Oplysning, Dannelse og alle Livets øvrige Goder kan blive a l l e til Del. Hvad der trænges til, er for alle: Hjem, Beskæftigelse, Undervisning, gode materielle Kaar, Produktionsmidler o. s. v. — og dette kan naas ved at hver den, som arbejder, faar Lov at beholde sit Arbejdes fulde Værdi.

H o r a c e G r e e l y,
Stifter og Redaktør af Verdensbladet »New-York Tribune«.

En brutal Forpagter.

Der findes endnu Storagrarer, som ikke formaar at bekæmpe deres Tilbøjelighed til at traktere deres Arbejdere med Klø, naar der opstaar Uoverensstemmelse angaaende Arbejdsforholdet; derom vidner en Affære fra Sakskøbing. »Lolland-Falsters Socialdemokrat« skriver herom følgende:

En ung Tjenestekarl, Axel Madsen, har tjent hos Forpagter Kloppenborg-Skrumsager, Stenstrup, siden 1. Maj. Men forleden Dag opstod der en lille Uoverensstemmelse mellem Forpagteren og Karlen, ved at Forpagteren vilde omlægge Arbejdstiden, saaledes at den kom i Modstrid med Overenskomsten, der var truffet, og Karlen mente saa, at Forpagteren havde brudt Overenskomsten og saa' sig derved berettiget til at forlade Pladsen, men Forpagteren var af en anden Mening og forfulgte Karlen et Stykke Vej, for derved at tvinge ham tilbage igen, men tabte imidlertid Sporet inde i Maltrupskoven. Men Lørdag Morgen erfarede Forpagteren, at Karlen var inde i Sakskøbing, og paa en eller anden Maade erfarede han, at Karlen vilde komme ud ad Maribo-Landevejen, hvorfor den kamplystne Forpagter skyndsomst tog sin Cykle og kørte derop, hvor han saa holdt sig i Skjul bag et Hus til han saa' Karlen komme gaaende ud ad Landevejen; men for at Karlen ikke skulde opdage ham, gik han ud bag en Mælkevogn, der tilfældigvis kom kørende fra Maribosiden, og da han saa var kommen lige ud for den intetanende Karl, sprang han ind paa Karlen, greb ham i Halsen, kastede ham omkuld hvorefter de tumlede ned i en dyb Grøft, og da Forpagteren var Karlen langt overlegen i Styrke, gennempryglede han Karlen ganske frygteligt, saa Blodet flød fra Ansigtet og hans Klæder flængedes. Sadelmager Dose havde imidlertid set Optrinet fra sin Ejendom, der ligger i umiddelbar Nærhed, og gik derfor ud for at tale den rasende Forpagter tilrette. Men dette hjalp til at begynde med ikke, hvorfor Dose maatte gaa imellem for at faa Forpagteren til at holde op med Prygleriet, men endskønt der var Vidner til Stede, truede Forpagteren dog Karlen med flere Klø.

Karlen blev nu af Øjenvidnerne raadet til at gaa til Politiet, hvorfor Karlen straks begav sig til Landbetjent Moeslund, som saa sendte Karlen til Læge og tilsagde Forpagteren til at møde paa Politikontoret for at faa optaget Rapport.

Sagen blev der ordnet i Mindelighed, og da Karlen ikke havde haft Tid til at tænke over Sagen, forlanger han kun 50 Kr. for Svie og Smerte og 22 Kr. for ødelagt Tøj og Lægeattest, ialt 72 Kr., hvorfra der fradrages 20 Kr., som Karlen havde modtaget for meget i Løn. Men om Sagen dermed kan sluttes, vides endnu ikke.

Abonner paa

LANDARBEJDRBLADET

Forbundet har i August 1924 modtaget nedennævnte Kontingent m. v.

SJÆLLAND	For August	For Juli og Restanc.	Afdelings-materiale
Aarby	218,00		
Allerslev	50,00		2,25
Alsted		32,00	
Aversi-Thybjerg	131,50		—,25
Baarse		45,50	
Benløse	21,00		20,00
Bjergby-Mørkøv		35,00	—,25
Bogø	32,00		
Borre (Møen)			
Borsholm			
Boslunde	38,50		
Brorup-Valby	42,00		—,25
Dalby		35,50	—,25
Dalmose			
Dame-Fanefjord (Møen)	185,00		
Damsholte (Møen)	341,00		6,25
Egerslevmagle	24,00		
Esbønderup	10,50		
Everdrup		60,50	
Faxe		88,50	20,00
Fensmark		20,00	36,55
Flakkebjerg	28,00		—,25
Fodby	17,50	21,00	—,40
Fredensborg		49,00	
Frøslev		82.00	
Fuglebjerg	173,50		
Fuglede		108,50	8,00
Følleslev-Særslev		31,50	
Ganløse	49,50		
Gevninge-Herslev	40,50		—,25
Gimlinge	21,50		
Glumsø	49,50		5,25
Gunderslev	74,50		17,61
Gundsølille		49,00	
Gundsømagle			
Gørløse-Sigerslev			
Haarlev			
Hammer		44,00	
Haraldsted		166,00	
Haslev	12,00		
Hastrup-Særløse		24,50	2,40
Hellested	7,00	14,00	—,25
Helsinge-Drosselbjerg	72,00		
Helsinge-Valby			
Herfølge	42,00	60,00	10,00
Herlev			
Herlufmagle	51,50		2,20
Herstederne	81,50	41,50	—,25
Hillerød		78,00	12,45
Hjembæk	146,00		
Hjertebjerg (Møen)	160,00		2,10
Hyllinge	168,50		10,00
Hørve			
Jordløse		17,50	
Jungshoved	110,50		12,11
Jydstrup	102,50		
Jægerspris		36,50	
Karlslunde		59,50	3,50
Kr. Hyllinge		98,50	
Kirkerup		76.00	
Kr. Saaby-Rye-Sonnerup		81,00	
Kjøng	79,00		
Klippinge		35,00	
Kongsted	174,00		
Kongstrup-Tølløse	123,00		
Korsør	24,50		
Kundby	161,00		—,25
Kværkeby	21,00		16,75
Københavns	78,00		
Lejre			
Lellinge		33,00	
Lundby	25,00		

SJÆLLAND	For August	For Juli og Restanc.	Afdelings-materiale
Løve	21,00		
Magleby (Møen)	104,00		
Mern	185,00		—,25
Munke-Bjergby	24,50		—,25
Mørdrup	38,50		
Nidløse			
Nordrup	7,50	11,50	
Nyraad		28,00	
Nærum	107,00		
Næstelsø-Brandelev	54,00		
Ondløse		82,00	
Ottestrup-Sorterup			
Ourø		14,00	
Præstø	60,00		—,85
Raklev	118,00		
Regstrup		88,00	
Ringsted		90,00	
Roholte	24,50	37,00	
Ruds-Vedby	130,50		1,75
Rønnebæk			
Rørby	31,50		1,50
Samsø		143,00	
Sengeløse			
Skamstrup		70,00	6,00
Skibby	128,00		—,25
Skørpinge-Faardrup	21,00		—,60
Slangerup		63,50	
Sludstrup	49,00	66,50	10,10
Smørum		74,00	1,00
Snesere		143,50	8,50
Sneslev	60,00		2,00
Sorø	45,50		
Spjellerup	11,00		
Stege (Møen)	90,00		
Stenmagle	17,50		—,20
Stensved	177,50		
Stigsnæs		100,00	
Stillinge	98,50		
Storehedinge			
St. Merløse		256,00	
Svallerup		46,00	
Sværdborg	67,00		—,25
Syv			
Sæby-Buerup	63,00	69,50	
Terslev		58,50	
Thestrup	95,00	87,50	5,25
Thorslunde-Ishøj		63,00	
Thune	50,00		—,25
Thureby	63,00		10,00
Tjæreby		17,50	2,00
Toksværd	55,00		
Tornemark		67,50	
Tudsenæs	142,50		4,65
Tømmerup	6,50	11,50	
Ubby		101,50	10,00
Uggerløse	22,00		—,25
Ulsø	161,00		
Valløby		61,50	
Vejlø	126,00		
Vemmelev-Hemmeshøj	35,00		
V. Egede	55,00		
Vetterslev-Hømb			
Viemose	56,50	58,50	
Vig			
Vindinge			
Viskinge			
Voldersley-Gørslev		126,00	
Vordingborg	175,00		6,00
Værslev	34,50		—,25
Ølstykke	28,00		—,25
Ørslev	91,50		
Ørsted	66,50	38,00	

hvorfor herved kvitteres $^{10}/_{9}$ 24. **Lorents Petersen.**

Er det nu tydeligt nok?

Dersom de konservative Tvillingepartier virkelig troede, at Vælgerdommen over dem i April beroede paa en Misforstaaelse eller var afsagt af Vælgerne i et Øjebliks Ubetænksomhed, da er de nu blevet grundigt belært om, at de har taget Fejl.

Valget i Tirsdags blev en ubetinget Stadfæstelse af denne Dom. Den danske Vælgerbefolkning har nu for anden Gang i Aar sagt sin Mening om Højres og Venstres Politik; den blev i Tirsdags manifesteret ved, at Socialdemokratiet gik 35,000 Stemmer frem og Venstre 20,000 tilbage. Højre holdt kun nogenlunde i Kraft af, at det har arvet Erhvervspartiets Stemmer i København.

De to Partier har nu faaet en særdeles kraftig Advarsel om ikke vedblivende at misbruge deres Indflydelse i Landstinget til at trodse Folkeflertallets Vilje; det vil blive værst for dem selv, dersom de sidder denne Advarsel overhørig. Da vil Afstraffelsen næppe lade vente længe paa sig, og det kunde jo let hænde, at den kom til at bestaa i, at Landstinget, denne Rest fra den privilegerede Valgrets Tid, fuldstændig forsvinder. Fra et Arbejdersynspunkt vilde det være en Fordel om denne Blindtarmsinstitution blev fjernet af vort Lands Forfatning; det har aldrig været elsket af Befolkningens store Flertal, og der kunde allerhøjst være Tale om, at det vilde blive savnet af den lille Klike Storagrarer og Kapitalister, som i deres hovne Overmod mener sig kaldet til at spille politiske Formyndere for os andre, blot fordi de i Forvejen faar Lov til at beslaglægge Værdier, som de ingen som helst moralsk Adkomst har til.

Valget i Tirsdags viste, at Vælgerne ikke forstaar den Spøg, som de reaktionære Landstingsmedlemmer i den forløbne Sommersamling har forlystet sig med, men at ogsaa de »modne« Landstingsvælgere ønsker at Rigsdagen tager fat paa den Reformlovgivning, som Regeringen har givet Anvisning paa, dels gennem de Forslag den alt engang har forelagt og dels gennem dem, den har bebudet at ville forelægge.

Deri ligger Landstingsvalgets største Betydning. At det viste, Regeringens Politik er i Overensstemmelse med Folkets Ønsker.

For Arbejderklassen i vort Land var det et lykkeligt og stolt Valg, der vil bidrage sit til at sikre en heldig Løsning paa de store Spørgsmaal, som vil blive forelagt den Rigsdag, som snart skal samles.

W. R. Smith.

Flere af vore Læsere vil sikkert i ovenstaaende Billede genkende vor engelske Kammerat, Formanden for vort engelske Brodersamfund, som deltog i vort Forbunds forrige Kongres.

Hr. Smith har nylig igen besøgt vort Land, denne Gang var det dog ikke i Egenskab af Organisationsleder, men som den engelske Regerings Udsending.

S. har, siden Arbejderpartiet dannede Regering, været Medlem af det engelske Landbrugsministerium, idet han beklæder Posten som Parlamentssekretær.

Hr. Smiths Besøg her gjaldt denne Gang at studere danske Landbrugsforhold. Foruden en Del større og mindre Landbrug paa Sjælland og Lolland-Falster besaa S. en Række Institutioner, som har Tilknytning til Landbruget, saaledes Landbohøjskolen i København, Statens Forsøgsstation ved Lyngby, Trifolium og Æggepakkeriet i Haslev samt forskellige andre Andelsforetagender.

Hr. Smith aflagde ogsaa et Besøg paa vort Forbundskontor for at erfare lidt om vor Organisations Stilling i Øjeblikket; om Landarbejdernes Forhold i England meddelte han, at det nu ogsaa lysner dér. Organisationen er atter i rask Fremgang, og Arbejderregeringen forbereder ad Lovgivningens Vej forskellige Reformer til Gavn for den engelske Landarbejderklasse.

Arbejdernes Oplysningsforbund

er oprettet af hele den organiserede Arbejderklasse, og Omkostningerne ved dets Virksomhed betales med nogle Ører aarligt af hvert Medlems Kontingent. Dette Forbund har til Opgave at udbrede Oplysning blandt Arbejderne, og de Mænd, som staar i Spidsen for Sagen, er en Garanti for, at denne Opgave vil blive løst paa en Maade, som vil blive til uvurderlig Gavn og Glæde for den danske Arbejderstand.

Som Formand for Oplysningsforbundet staar Finansminister Bramsnæs og mellem Bestyrelsens Medlemmer findes vor egen Oscar Levinsen. Den daglige Ledelse som Oplysningsforbundets Sekretær er overdraget Folketingsmand Harald Jensen, hvis hidtidige Virken for Arbejdernes Oplysning borger for, at der vil blive udfoldet energiske Bestræbelser for at fremskaffe det bedst mulige Resultat.

Oplysningsforbundet har i disse Dage tilstillet vore Afdelingsformænd et Cirkulære angaaende den Maade, paa hvilken Oplysningssagen bør tages op i den kommende Vinter ude paa Landet. Der kan oprettes Aftenskoler, Foredragsrækker eller Studiekredse. Hvilke af disse Former, der bør benyttes, afhænger fuldstændig af de lokale Forhold, og dette bør nøje undersøges og overvejes af hver enkelt Afdeling. Nævnte Cirkulære danner en udmærket Vejledning i saa Henseende, og det kan kun anbefales, at alle Medlemmer faar grundig Besked om Cirkulærets Indhold.

Skulde der være Afdelinger, som ikke har modtaget nævnte Cirkulære, bedes man straks skrive til Arbejdernes Oplysningsforbund, Rømersgade 22,4., København K, og udbede sig et Eksemplar. Forøvrigt vil Sekretæren med største Beredvillighed til enhver Tid være til Tjeneste med Oplysninger og Vejledning.

Kammerater! — Vi Mennesker er alle fra Naturens Haand udrustede med de samme Anlæg og Udviklingsmuligheder, ligesom vi ogsaa er fødte med samme Ret til Livsgoderne. Naar der desuagtet er en saa umaadelig Forskel paa Menneskenes Levevilkaar, saa er Grunden jo i de fleste Tilfælde den, at enkelte har formaaet at tilvende sig Broderparten af disse Goder, uden at være i Besiddelse af noget personligt Fortrin fremfor andre. — Ved Hjælp af Pengene har Overklassen kunnet skaffe sig ikke alene alle materielle Nydelser og Behageligheder, men der har ogsaa været Raad og Tid til en fyldig Uddannelse gennem de højere Skoler. Derved har det været muligt for de bedrestillede Klasser at trænge sig frem foran Arbejderne, baade med Hensyn til materielt Velvære og højere Intelligens. Desværre har denne Forskellighed ogsaa strakt sig til det offentlige Liv, og Overklassen søger stadig at sikre sig de bedste Pladser ved Samfundets Bord, medens Underklassen maa nøjes med Smulerne.

Hele Verden kommer til Dem i HJEMMET

For at følge Verdens Gang behøver De blot at læse HJEMMET. Det bringer hver Uge de nyeste Billeder og interessante Artikler fra alle Jordens Egne: fra Danmark og vore Nabolande, fra det store Amerika og det mystiske Indien, fra Afrika og Australien og det skønne Japan, fra Rusland og Mexico, det ældgamle Ægypten og det moderne Vesteuropa.

Hvert Nummer af HJEMMET indeholder fængslende Fortællinger og Afsnit af en spændende Roman. For Børnene er der Eventyr og Udklipsdukker, og en Million Læsere morer sig hver Uge over »Knold og Tot«s Spilopper og over Gyldenspjæt og hans Kone.

Mange Husmødre kan ikke undvære de gode Raad og Opskrifter, som HJEMMET til Stadighed bringer. De samme Snitmønstre, som i Mønsterforretninger koster fra 1 til 2 Kroner, faas paa HJEMMET for 25 Øre. — I det sidste halve Aar har HJEMMET faaet 40,000 nye Abonnenter. Slut Dem til vore Læsere og bestil

HJEMMET inden 1. Oktober.

Skal der ske en Forandring i dette Forhold, skal vi naa dertil, at vi Smaafolk faar samme Adgang til Livets Goder, som de øvrige Samfundsborgere, saa er der kun én Vej frem, og det er vor egen personlige Dygtiggørelse ogsaa med Hensyn til Oplysning, saa vi kan blive i Stand til at løse de Opgaver, der efterhaanden vil komme til at foreligge.

Vi har alle den største Interesse i, hvorledes vort Samfund ledes, hvilke Love og Anordninger, der er gældende baade i Stat og Kommune. I den kommende Vinter vil vi kunne faa en udtømmende Oplysning om disse Forhold, naar vi nu blot vil række Haanden ud og tage imod det Tilbud, der foreligger fra Oplysningsforbundet.

Aug. B. Andersen,
Gandrup St.

ILKA Barber-Sæbe
Stk. 65 Øre

Mærkerne.

Paa given Foranledning skal vi atter oplyse om, at ingen anden Kvittering i Medlemsbogen for betalt Kontingent end Mærkerne, er gyldig, og Medlemmet maa passe paa at faa dette indklæbet, naar Kontingentet betales, da man i modsat Fald risikerer at komme til at betale en Gang til.

Mærkerne benyttes som følger:

Heltbetalende faar indklæbet Mærker til en Værdi af Kr. 3,50.

Syge heltbetalende faar indklæbet Mærker til en Værdi af Kr. 2,00.

Halvtbetalende faar indklæbet Mærker til en Værdi af Kr. 2,00.

Syge halvtbetalende faar indklæbet Mærker til en Værdi af Kr. 1,00.

Forbundsmedlemmer:

Gruppe I faar indklæbet Mærker til en Værdi af Kr. 1,50.

Gruppe II faar indklæbet Mærker til en Værdi af Kr. 1,00.

Gruppe III faar indklæbet en halv Krones Mærke pr. Md.

Næste Nr. af Landarbejderbladet

udk. Fredag d. 3. Oktober

Over 500,000

faste daglige Forbrugere

her i Landet; det er den største Anbefaling for de glimrende Virkninger, der opnaas ved Kruschen Salt, og disse Masser af Mennesker vilde ikke for alt undvære »deres lille daglige Dosis«.

Alle disse Mennesker tager selvfølgelig kun deres Kruschen Salt, fordi de virkelig føler, at deres Fordøjelse altid er i den fineste Orden, samt at det renser og stimulerer Blodet og udrenser Maven og alle de indre fine Organer paa en saadan Maade, at selv efter kort Brug mærker de en velgørende Bedring i deres Befindende.

Har man Hovedpine og er træt og daarlig tilpas, trænger Systemet til at udrenses med Kruschen Salt, saa alle de fine Organer kan fungere kraftigt og sundt.

Kruschen Salt hos Apoteker & Købmænd Kr. 3,50 til 100 Dages Forbrug.

Landets største Tobaksfabrik

for Salg direkte til Forbrugere.

Vær Deres egen Tobakshandler!

Køb Tobak direkte fra Fabrik. Spar Mellemhandleravancen.

Klip Annoncen ud!

og sammenlign vore Priser med, hvad der tilbydes fra smaa ukendte Fabriker, og De vil konstatere, at De altid sparer mindst 33 % ved at købe hos os. Vi leverer altid

den bedste Vare til den billigste Pris,

og vi garanterer fuld Tilfredshed eller Pengene tilbage. — Bemærk nedenstaaende Uddrag af vor Prisliste.

RØGTOBAK:			SHAGTOBAK:			CIGARER:		
Borneo Melange	½ kg.	Kr. 1,45	Shagtobak Nr. 1	½ kg	Kr. 2,40	Leo	100 Stk.	Kr. 8,00
Melange A.	- - -	1,85	Biskop Nr. 1	- - -	2,50	Snob (mild)	- - -	9,00
Landmandstobak	- - -	2,30	Derby Mixture	- - -	2,50	Dessert	- - -	10,00
Jæger Melange	- - -	2,50	Louisiana	- - -	3,35	Peter Jensson	- - -	10,00
Melange B.	- - -	3,00	Lys Virginia Shag	- - -	3,50	Consul	- - -	10,00
Holl. Vaaben Tobak	- - -	3,00	Moss Rose	- - -	3,50	Gloria	- - -	11,00
Varinas Melange	- - -	3,40	Richmond Birds Eye	- - -	5,00	Ilse	- - -	12,00
Batavia Melange	- - -	3,50	Pax (lys og let)	- - -	6,00	Jockey Club	- - -	13,00
Java Melange	- - -	3,50	Sm. Sk. Mel. Skraa i Daaser		Kr. 3,00	Flora	- - -	14,00
T. Vergulden Zeepaard	- - -	4,00	CERUTTER:			Yrurac-Bat	- - -	14,00
Ægte sort C.	- -	4,00	Hella	100 Stk.	Kr. 4,50	Respect	- - -	15,00
De Volle Knaster	- - -	4,50	Rita ell. Cubana	- - -	6,00	Aquilla	- - -	20,00
Cubiana (meget let)	- - -	5,00	Nr. 24 (lys og let)	- - -	8,50	Nicotinsvag Nr. 20	- - -	20,00

Ægte amrk. Plade-Tobak Cavendish 425 gr. Kr. 4,25. Amrk. Plade-Kardusskraa 100 gr. 75 Ø.

Sendes pr. Postopkrævning + Porto. Bestillinger over 25 Kr. portofrit. Frimærker kan sendes som Betaling.

Ingen Risiko! Er Varerne ikke tilfredsstillende kan de byttes eller **Pengene tilbage!**

Holger Jørgensens Tobaksfabrik,

Larsbjørnstræde 24, København K. (Fabrikens Ejendom ved Skt. Pederstræde.)

Everdrup Afdeling. Medlemmerne gøres ved nærværende opmærksomme paa, at alt Kontingent og Kontingentrestance skal være indbetalt til undertegnede Kasserer inden 30. September, idet der umiddelbart efter skal indsendes Beretning til Arbejdsløshedskassen om Kontingentindbetalinger og Restancer m. v. Ligeledes gøres opmærksom paa, at Kontingent til **Ulykkesforsikringen** skal indbetales saa betids til Tillidsmanden, at det kan indsendes til Hovedkontoret senest den 15. i Kvartalets første Maaned. Endvidere henledes Opmærksomheden paa, at Kontroltiden er fastsat til Kl. 10—11 for Dagene Mandag—Fredag og til Kl. 4—5 om Lørdagen, og at Arbejdsledighed straks skal meddeles Kontrolbestyreren, idet Tilmelding omgaaende skal tilstilles Arbejdsanvisningskontoret.

Kristjan Jensen, Flintemose.

Sæby-Buerup Afdeling afholder halvaarlig Generalforsamling i Buerup Forsamlingshus Lørdag den 11. Oktober Aften Kl. 7½. Alle Medlemmer bedes møde, da vigtige Sager foreligger og paa Dagsordenen bl. a. er Valg af Formand, Kasserer og Kontrolbestyrer. **Chr. Larsen.**

Næstelsø-Mogenstrup Afdeling afholder Generalforsamling Søndag den 28. Septbr. Kl. 3 paa Mogenstrup Kro med Dagsorden: Kontingentforhøjelse, Valg af Formand og forskellige andre Valg. Generalforsamlingen er beslutningsdygtig uanset de mødtes Antal. **Bestyrelsen.**

Alsted-Fjenneslev Afdeling. Alt Kontingent og alle Restancer maa være betalt til Kassereren inden 8. Oktober, saa alt kan være i Orden før Generalforsamlingen.

Peter Rasmussen.

Ørslev Afdeling afholder Generalforsamling Søndag den 28. ds. Kl. 5½ i Samlingshuset. Dagsordenen bekendtgøres paa Generalforsamlingen. Efter Generalforsamlingen afholdes Andespil. **F. Pedersen.**

Jungshoved Afdeling afholder ordinær Generalforsamling Fredag den 26. ds. Kl. 7½ Aften hos Laurits Hansen, Stavreby Lyng. Dagsorden: 1) Fremlæggelse af Regnskabet, 2) Fastsættelse af Kassererløn, 3) Valg af Kasserer, 4) Valg af Revisorer, 5) Forslag om Anskaffelse af en Afdelings-Fane (forskellige Prospekter til Fanen fremlægges), 6 Eventuelt. Alle Medlemmer bør møde frem og udtale deres Mening, da det ellers fastsættes paa Generalforsamlingen med Hensyn til Fanen.

Niels Rasmussen.

Snesere Sogns Afdeling afholder offentlig Høstfest i Tappernøje Forsamlingshus Søndag den 28. Septbr. Kl. 4 Eftm., hvor Landstingsmand C. F. Sørensen vil tale. Fra Kl. 7 offentligt Bal. Alle indbydes.

Hans Andersen.

Skamstrup og Omegns Afdeling afholder Generalforsamling paa Mørkøv Hotel Lørdag den 4. Oktober Kl. 7½ Aften. Alt Kontingent maa være indbetalt senest den 25. Septbr. til Kassereren. **P. Dalgaard.**

Mern Afdeling. Generalforsamling afholdes i Mern Samlingshus Lørdag den 27. Septbr. Kl. 7½ Aften med følgende Dagsorden: 1) Forhandlingsprotokollen. 2) Regnskabet. 3) Forskellige Valg. 4) Forslag om Opretholdelse af det hidtil gældende ekstraordinære Indskud for Sæsonarbejdere. 5) Forslag om Kontingentforhøjelse. 6) Beretning fra Arbejdsløshedskassen. 7) Beretning fra Kongressen. 8) Eventuelt.

Vald. Hemmingsen.

Gunderslev Afdeling afholder ordinær Generalforsamling i Skelby Forsamlingshus Lørdag den 27. Septbr. Kl. 8 Aften. Dagsordenen bekendtgøres paa Generalforsamlingen. **Bestyrelsen.**

Sengeløse Afdeling afholder stor Høstfest med Gevinstkeglespil og Pakkefest i Sengeløse Forsamlingshus Søndag den 28. Septbr. Gevinstkeglespillet begynder Kl. 4.

NB. Samtidig gør jeg Medlemmerne opmærksom paa, at al gammel Gæld og Restance skal være indbetalt til Kassereren senest den 25. Septbr., da det ellers vil medføre Slettelse af Afdelingen.

L. P. Nielsen.

FRA ARBEJDSLØSHEDSKASSEN

For at undgaa al Misforstaaelse og en Del unødige Skriverier frem og tilbage, henledes Medlemmernes Opmærksomhed paa, at de Afdelinger, der ikke har indsendt Kontingent for den forløbne Maaned inden den 15. i den følgende Maaned, ikke faar tilsendt Understøttelse før denne Sag er klaret.

I Landarbejderbladet kan hver Maaned ses, hvilke Afdelinger der har betalt Kontingent.

Er det ikke betalt saa sørg for at faa det gjort.

SOFUS WESTERGAARD.

Ledig Tid er Penge

hvis De har en Viktoria

En garanteret daglig Indtægt af 7,50 og mere

Arbejdet er stadigt hele Aaret rundt. Det er ligegyldigt, hvor De bor.

Efterspørgslen paa Viktoriastrømper øges daglig. Vi søger derfor straks alle — Mænd og Kvinder, Gamle og Unge — til at strikke Strømper, Jumpers og andre Trikotagevarer for os paa vor automatiske Strikkemaskine VIKTORIA. Arbejdet udføres i Deres eget Hjem. Forkundskaber behøves ikke.

Mod Efterligning advares.

Indsend Kuponen i Dag i aab. Konvol., Prt. 10 Ø.

Hemstickning A. B.
VIKTORIA
Sveavägen 23 Afd. 33
(Hj av Kungsgatan)
STOCKHOLM

Hemstickning A/B VIKTORIA
Sveavägen 23 Afd 33 Stockholm

Send mig gratis og franko uden nogensomhelst Forpligtelse fra min Side. Prospekt samt nærmere Oplysninger angaaende Optagelse som Medarbejder.

Navn .....
Bopæl .....
Postadresse .....

Lange Aftener bør bruges til god Læsning.

Abonner derfor paa

Ugens Nyheder,

danske Hjems alsidige og lødige Ugeblad. 43 Aargange og mange Tusinde Læsere Landet over er de bedste Beviser paa Bladets Værdi.

Oktober Kvartal koster kun 1 Kr. 75 Øre.
Bestil „Ugens Nyheder" i Tide hos Posten eller Forhandleren.

Landarbejdernes Forsikring i Husmændenes Ulykkesforsikring

omfatter

1) Dagpenge i de første 13 Uger ved Ulykkestilfælde, som sker **paa Arbejdspladsen.**
2) Dagpenge i indtil 1 Aar, samt Invaliditets- eller Dødserstatning ved Ulykkestilfælde, som indtræffer **udenfor Arbejdspladsen.**

Dagpenge udbetales hver 10.—12. Dag. Kulant Behandling.

Indtegning sker ved Henvendelse til Afdelingsbestyreren.

Averter i Landarbejder-Bladet.

Er De rigtig klog,

da forlang vort nye ill. Katalog gratis over alle Sanitets-, Toilet og Gummivarer samt interessante Bøger. Stærkt nedsatte Priser. Nyt Hovedkatalog, 44 Sider med 200 Ill. mod 75 Øre i Frimærker. Firmaet **Samariten** København K., Afd. 29.

ZEBRA

PASTA OVNSVÆRTE

Sparer Tid og Arbejde
Giver en dybsort Glans

Hvis De vil prøve en flydende Ovnsværte, forsøg da

„ZEBO"

Byen fra Luften

Kr. 5000,00

kontant

Alle kan deltage!

Fru A.: Hvorfor er I gaaet over til at abonnere paa »Land og By«?

Fru B.: For det første, fordi vi synes, at Bladet er enestaaende godt redigeret, baade underholdende og aktuelt, og for det andet fordi man foruden Bladet gratis faar en Kunstmappe, der rigelig er alle Pengene værd — for slet ikke at tale om den store Ulykkesforsikring, de mange Præmier og behagelige Overraskelser, Bladet stadig byder paa.

Fru A.: Saa tror jeg virkelig, at jeg vil prøve et Kvartal, man kan da altid holde op igen.

Fru B.: Nej, naar man først er begyndt, er det vanskeligt at holde op.

Læs „Land og By"!

Kr. 4,50 Kvart. — Enkeltnr. 35 Ø.

Faas hos alle Bog- og Bladhandlere, gennem Postvæsenet eller direkte fra Bladets Ekspedition, Frederiksborggade 1, København K.

? Kender De ?
Danmarks Byer

LIND HANSEN Clichéanstalt, Kultorvet 14. Telefon 6288. **Leverandør t dette Blad.**

En Fabel fortæller, at de øverste Trin af en Stige i en hovmodig Tone sagde til de nederste:

»Tro ikke, at I er vore Ligemænd; I er anbragt i Smudset, medens vi behersker hele Pladsen. Saadan er det indrettet af Naturen, og Vanen har sanktioneret det, derfor er det lovligt.«

Men en Filosof, som passerede, hørte denne Samtale, smilede og vendte Stigen om, saa den øverste Del kom nedad.

Heinrich Heine.

FORLANG ALTID
OTTO MØNSTED A/S
OMA
PLANTE-MARGARINE

GIGTSVAGE og RHEUMATISME-Lidende skatter højt

Richter's Anker-Pain-Expeller

Det i over et halvt Aarhundrede hævdvundne smertestillende Indgnidningsmiddel

Garanti for Ægtheden: Mærket Anker

FAAS PAA ALLE APOTHEKER

Ryg

FLAG

hver Dag

en FLAG Dag!

SKANDINAVIEN AMERIKA LINIE

Eneste direkte Ruter fra København til

Amerika og Kanada

»United States« afg. 2. Oktober.
»Hellig Olav« afg. 19. Oktober.

Følgende Skibe vil **anløbe Halifax**, N. S., for Landstigning og Viderebefordring af Passagerer til **kanadiske Stationer:**

»United States« 2. Oktober og 13. November.

(NB. **Ingen Pasvisering** for Passagerer til **Kanada**).

Nærmere Oplysninger ved Henvendelse til

Passager-Afdelingen, Kongens Nytorv 8 (Telf. 4700).

Foreningsfaner

Fanedekoratør **P. PETERSEN,**
Egegade 3, København N.
— — Telefon: Nora 2091 y. — —

Gamle Tandsæt købes

(ligemeget hvad Stand) **indtil 5 Kr. betales.** Tænder kan forsendes i almindeligt Brev. Afregning straks. **Carl Nielsen,** Tandforretningen »Fortuna«, Korsgade 18 Kbhvn. N.

Stjerne-Lager

er

den bedste Bajer i Danmark.

Faas overalt!

EXPRES RUTE til Amerika og Canada

Verdens hurtigste Dampere
Kun 8 Dages Rejse
Danmark-Amerika.
Alle Pladser i Separatkahytter
Ill. Rejsehaandbog og nyeste Børsninger om CANADA erholdes tilsendt af
Generalagent **C. MOGENSEN**
Nyhavn 1. København K.
Billigste Billetter til Syd-Amerika og Australien.

Landarbejdere, Landmænd og andre, som agter at rejse til

CANADA

vil ved Ankomsten faa anvist Arbejdere ved Landbruget

Afrejse fra København og Esbjerg hver Uge for

WHITE STAR LINE

Kæmpe Ekspresdampere.

Celtic 21000, Cedric 21000, Pittsburgh 17000, Regina 17000, Doric 16000 Tons m. fl. sejler paa Canada-Ruten.

INGEN PASVISERING, INGEN INDVANDRINGSSKAT.

Alle nærm. Opl. medd. Joachim Prahl, Generalagent. Nyhavn 5, Kbh. K. Tlf. 7925

Averter i Landarbejderbladet

Bevar Sundheden!

Spis daglig ægte Bi-Honning.

Billigst i Danmark.

6 Pd 7 Kr. 9 Pd. 10 Kr. inkl Spande. Sendes overalt pr. Postopkrævning, Bestilling paa mindst 18 Pd. portofrit.

Københavns Honninghus, Graabrødretorv 4, København K.
Telf. 6024. Største og ældste Specialfirma. Grundlagt 1829.

Husmandsbrandkassen for Danmark

(120,000 Medlemmer. 1050 Mill. Kr. Forsikringssum).

I Afdelingen for faste Ejendomme optages: med **blødt Tag**, alle Ejendomme paa Landet, hvor Forsikringssummen ved Indtegningen ikke overstiger 30,000 Kr., med **blandet Tag**, naar den ikke overstiger 40,000 Kr., og med **hærdt Tag**, naar den ikke overstiger 50,000 Kr.

I Afdelingen for Løsøre optages: Løsøre beroende i faste Ejendomme overalt Danmark, saavel paa Landet som i Stationsbyer og Købstæder.

I Tyendeafdelingen optages: Tyendeejendele uden Hensyn til, hvor disse befinder sig i Danmark.

Moderate Præmier. Kulant Behandling. Hurtig Afregning.

Nærmere Oplysninger faas ved Henvendelse til Distriktsforstanderne, Sognetillidsmændene eller til Hovedkontoret Gl. Kongevej 5, København B. Telefon 5159.

Patent-Strikkemaskinen Ideal

Største Ydeevne
Uovertruffet i Kvalitet

Ideal-Strikkemaskinen

Bedst og billigst

Afbetaling indrømmes
Garanti ydes for Fabrikationsfejl
Gratis Undervisning
Arbejde modtages

Ideal er den ideelle Hjemmestrikkemaskine

Forlang Prospekt

Indhent i Dag Oplysninger om **Hjemmearbejde**

Skandinavisk Handels-Compagni
Amagerboulevard 129 · København C.

TUNGHØRE!

„ARKUSTIK"S Lomme- og Bordapparater. 9 Typer, er uden Bilyd, praktiske, anerk. og dog **billige.** Sendes paa Prøve. Katalog paa Forlangende Gratis Demonstration.

V. Ingerslev & Co., Eneforh.
Købmagerg. 69. København K.

Ægte Bihonning.

Godt 6 Pund sendes overalt pr. Postopkrævning for kun Kr. 6,90, inklusiv Spand. Fragtfrit Jernbane for mindst 2 Spande.

Nordjyllands Honningforsyning,
Sankelmakrsg. 14, Aalborg. Tlf. 4411

Brugte Militærstøvler. Dansk Arbejde

Det er i Aar lykkedes os at opkøbe fra den danske Hærs Depoter **3000 Par** brugte Militærstøvler i Kvaliteter bedre end nogensinde før samt i udmærket og velvedligeholdt Stand. De Tusinder af Anbefalingsskrivelser, vi i de senere Aar har modtaget fra veltilfredse Kunder, vil sikkert i Aar blive forøget i Antal. Jærnstærke Støvler med Kærnelædersaaler sælges fra **8—9 Kr.**, med ny Træbunde fra **7—8 Kr.**, med nyt Overlæder [Fedtlæder] og ny Træbunde **9 Kr.** Opgiv Nr. eller Rids af Foden. Hvad ikke passer, ombyttes beredvilligt. 2 Par portofrit. Skriv straks.

Petersen & Borg, Nordre Frihavnsgade 61, København Ø.

Syge- og Begravelseskassen „FREMTIDEN"

Statsanerkendt

Hovedkontor: **Nørrevold 15, København.**

Overflytningsret! Kontingentopkrævning.

Red. Marius Olsen. — Rasmussen & Rughs Bogtrykkeri, Læderstræde 11, Kbhvn. K.

LANDARBEIDERBLADET
SJÆLLAND

ORGAN FOR LANDARBEIDERFORBUNDET I DANMARK.

Nr. 32 **Fredag den 3. Oktober 1924** **10. Aargang.**

Tag Sukkerroerne op!

Forspild ikke Efterbetalingen.

Nu da Roeoptagningen staar for Døren, er der sikkert Anledning til at henlede Opmærksomheden paa forskellige Bestemmelser i Overenskomsterne angaaende Sukkerroearbejde. Siden man for dette Arbejde gik over til det nye Aflønningssystem, hvorefter den samlede Arbejdsløn er delt i en Forskudspris og en Efterbetaling, har saa at sige alle Sukkerroearbejdere meget betydelige Beløb indestaaende hos deres Arbejdsgiver, og selv om det aldrig har været tilsigtet, hverken stiltiende eller aabent udtalt, at dette indestaaende Restbeløb skulde tjene som nogen Art Sikkerhed for Arbejdsgiveren for Arbejdets Udførelse, saa kommer det dog i Realiteten til at virke saaledes, idet de forløbne 2 Aar har vist, at Arbejdsgivere i mange Tilfælde, med eller uden Ret, egenmægtig tilbageholder Efterbetalingen, hvis de mener at have noget at beklage sig over i saa Henseende. Bagefter maa Forbundet saa slaas med disse Arbejdsgivere for at skaffe Medlemmerne deres Penge — og ikke i alle Tilfælde med lige godt Resultat. Nemlig i de Tilfælde, hvor Arbejderen paaviselig ikke har opfyldt paatagne Forpligtelser.

Det har altid været de socialdemokratiske Fagforeningers Styrke, at de med ubøjelig Fasthed har fastholdt dette, at en indgaaet Overenskomst skal respekteres og overholdes af begge Parter, derfor har Landarbejderforbundet hidtil staaet meget stærkt i Tvistigheder med sine modstaaende Organisationer. Thi uden at gaa nogen for nær tør det nok antydes, at netop Landbrugets Arbejdsgivere har haft meget svært ved at forstaa, at Aftaler og Overenskomster forpligter. Hvor det har kunnet dokumenteres, at der fra Arbejdersiden har været gjort Brud paa indgaaede Aftaler, har Landarbejderforbundets Ledelse derfor heller aldrig været bange for overfor de paagældende Medlemmer at paavise, at saadan Adfærd slet og ret er en usolidarisk Handling overfor de øvrige Kammerater, som derved stilles vanskeligere i Kampen overfor Arbejdsgiverne og deres Organisation.

— I Overenskomsten om Sukkerroearbejde findes en saalydende Bestemmelse:

Er intet andet aftalt ved Paatagelsen af Arbejdet, er Arbejderen berettiget og forpligtet til saavel Lugningen som Optagningen af de akkorderede Roer eller et tilsvarende Areal og Betalingen herfor.

Har en Arbejder uden nogen særlig Aftale luget et Areal Roer i Forsommeren, kan det ikke nytte, at Arbejdsgiveren om Efteraaret vil henvise til, at der intet er aftalt om Optagningsarbejdet. Arbejderen er berettiget til Optagningsarbejdet eller Betalingen herfor. Men med enhver Ret følger en Pligt. I dette Tilfælde Pligten til at optage de Roer, man har gjort Akkord om.

Hvis man om Foraaret er klar over, at man ikke kan optage de Roer, man paatager sig at luge, saa maa man ved Akkordens Indgaaelse gøre opmærksom herpaa.

Nu er det jo ganske klart, at der i Løbet af en Sommer kan indtræde uforudsete Begivenheder, som simpelthen umuliggør Arbejderen

at opfylde den indgaaede Akkord: Sygdom, Flytning, o. s. v., Det vilde jo være ganske urimeligt, om en Arbejder, fordi han maaske blev opsagt til Fraflytning 1. Oktober og muligt maatte søge Bolig og Arbejde paa en helt anden Ejendom, hvorved han blev afskaaret fra at fuldføre sin Roeakkord, af denne Grund skulde afkortes i sin Løn for det allerede udførte Arbejde. Naturligvis er det ikke Meningen, selv om enkelte Roedyrkere har haft denne Opfattelse. For at der overhovedet kan være noget som helst Grundlag for Arbejdsgiveren til at paastaa fortjent Arbejdsløn — i dette Tilfælde Efterbetalingen — forbrudt, maa der foreligge et konstateret Aftalebrud. Det er ikke gjort med, at Arbejdsgiveren gaar rundt i 6—7 Maaneder og gemmer paa en formentlig Krænkelse af en Overenskomst, for saa naar Betalingen kommer at sige til Arbejderen: Jamen, Du gjorde

AALBORG · BRØNDUM · HOBRO
AKVAVITTER

eller undlod at gøre dette eller hint ved den og den Tid, og nu beholder jeg din Restløn som Bøde. Den Slags Retspraksis anerkender Organisationen naturligvis ikke. Og der er truffet meget udførlige Regler for, hvad der skal ske, hvis enten en Arbejdsgiver eller Arbejder misligholder en Akkord. Enhver kan slaa op i sin Overenskomst og finde disse Regler. For Optagning af Sukkerroer gælder det, at hvis en Arbejder udebliver fra Optagningen af det Areal Roer, han har luget, saa skal Arbejdsgiveren gennem sin Organisation give Landarbejderforbundet Besked herom. Hvis Arbejderen da ikke, efter at Forbundet har haft Lejlighed til at undersøge Sagen og har givet ham Paalæg om at begynde, indfinder sig til Arbejdet i Løbet af 4 Dage, er der den største Fare for, at han fortaber sin indestaaende Efterbetaling for Lugearbejdet.

I Fjor Efteraar skete det imidlertid i adskillige Tilfælde, at vi fra Sukkerroedyrkerforeninger eller Arbejdsgiverforeningen modtog Klager over Arbejdere, der havde undladt at møde til Optagningen eller havde forladt denne, uden at det var os muligt i Øjeblikket at gøre noget ved Sagen, fordi de paagældende Arbejdere havde forladt Egnen uden at efterlade sig nogen Adresse, heller ikke til deres Afdeling. Nu i Sommer er de nægtet Efterbetaling og kan vanskelig forstaa, hvorfor Organisationen har saa svært ved at skaffe dem deres Penge. Ganske vist har Organisationen Paataleret i alle Tilfælde, hvor Fortabelse af Efterbetalingen maa forekomme urimelig, men det er givet, at en Protest imod Berettigelsen af en fra en Arbejdsgiver fremkommet Klage med ganske anderledes Virkning kan afgives straks ved Klagens Fremkomst end et halvt Aars Tid senere.

Vi henstiller derfor til alle Kammerater, der har luget Sukkerroer uden sælig Aftale om Fritagelsen for Optagningen:

1. *For saa vidt du ikke har gyldig Grund til at undlade Optagningen, bør du i egen Interesse udføre denne. Det er en daarlig Forretning at miste Efterbetalingen for Lugearbejdet.*

2. *Hvis du har eller mener at have gyldig Grund til ikke at optage de Sukkerroer, du har luget, bør du meddele Forbundskontoret dette, samt din Adresse, saaledes at vi, hvis der fra Arbejdsgiveren fremkommer Klage, straks og eftertrykkelig kan tilbagevise denne.*

V. R.

Storargrarerne og Kommunisterne Arm i Arm.

I en stor Del af Landets Højre- og Venstreblade har man i den sidste Tid kunnet læse en Meddelelse, hvori der under opsigtsvækkende Overskrifter fables om kommunistisk Opposition indenfor Landarbejderforbundet, Udsmidning af Ledelsen, Sprængning af Organisationen og saa videre i den Dur.

Oprindelsen til disse mere eller mindre fantasifulde Skildringer af den formentlige forestaaende Katastrofe for vor Organisation, er nogle Skriverier i de to københavnske Kommunistorganer. Til Oplysning tjener, at man her i Landet flotter sig med to kommunistiske Partier, Kommunismen i Danmark vokser nemlig ikke paa den almindelige Maade, som kendetegner en udviklingsdygtig Bevægelse ved at samle nye Tilhængere, men derimod ved stadig at oprette nye Partier. Naar et dansk Kommunistparti har bestaaet en Tid kommer Ledelsen, og det vil praktisk talt sige Partiet, uvægerligt op at slaas, de drøfter de foreliggende aktuelle Spørgsmaal med Brækjern, Stoleben og andre forhaandenværende Inventargenstande, indtil den ene af Parterne ser sig nødsaget at fortrække, derpaa oprettes der et nyt Parti, Resterne af det gamle vegeterer dog i Regelen videre en kort Tid, saaledes holdes der Liv i den kommunistiske Bevægelse her i Landet, det er en Slags Selvdeling, der finder Sted, ligesom hos visse lavere Arter af Bløddyrene; anvendte paa Kommunisterne kommer Skriftens Ord til at lyde: »Hvor to eller tre er forsamlede i mit Navn« er Tvedragten midt iblandt dem. Kommunisterne er kort sagt Mestre i det indbyrdes Slagsmaal, og dette er den ny Kampmetode, som de vil lyksaliggøre Arbejderklassen med, at faa indført Splidens og Tvedragtens selvødelæggende Idræt i enhver Arbejderorganisation er Kommunisternes store Fremtidsmaal.

Paa det Tidpunkt da dette skrives, er der som nævnt to kommunistiske Partier her i Landet med hver sit Presseorgan; som det sig hør og bør ligger disse i bestandigt Klammeri, idet de hver for sig gør Krav paa at repræsentere den uforfalskede Kommunisme og det eneste ægte revolutionære Sindelag, samtidig med at de gensidig beskylder hinanden for at være fule Socialforrædere, reformistiske Stræbere og alt andet, som er ondt i Herrens — det vil i dette Tilfælde sige de russiske Bolschevikers — Øjne.

Der er kun en Ting disse to Blade og deres Partier er enige om, det er at skælde ud over Socialdemokratiet og de bestaaende Fagorganisationer og disses Ledelse. I den Retning søger de hver Uge at overgaa hinanden, hvem af dem der bærer Prisen hjem skal vi ikke udtale os om, vort Kendskab til Skældsordenes Lyrik er altfor ringe til, at vi kan bedømme det, men vi tør trøste os med at det ogsaa er uendeligt ligegyldigt.

Fra disse Blade er det som anført at Kapitalistpressens »Nyheder« vedrørende vor Organisation stammer. Det er med andre Ord Kommunisternes og Storagrarernes fælles Ønske, som er kommet til Udtryk i de omtalte Bladmeddelelser. Man vil derfor forstaa, at vi som hører til indenfor denne Organisation ikke er i Stand til at tage disse Meddelelser særlig højtideligt, de har jo ikke mere med Virkeligheden at gøre end de Historier om den store Søslange, der hvert Aar plejer at dukke op i Avisernes Spalter.

At det ikke skorter Kommunisterne paa Vilje til at sprænge vor Organisation, og at det vilde være dem en speciel Fornøjelse at sparke dens nuværende Ledelse væk for at opnaa deres Formaal, er ganske givet. At det vilde fryde Storagrarerne om Kommunisterne virkelig fik Held med sig, er lige saa sikkert, men alt dette er der ingen der nogensinde har været i Tvivl om, i hvert Fald har vi for vort vedkommende aldrig éæret det. For os er der derfor absolut intet nyt eller opsigtvækkende i de kommunistiske Proklamationer som Agrarbladene saa beredvilligt har publiseret videre, det er gamle kendte Fraser, der Gang paa Gang har været anvendt overfor samtlige Arbejderorganisationer i Byerne, som nu adresseres til Landarbejderforbundet.

Sagen er nemlig den, at Kommunisterne er uhjælpeligt færdig i Byerne, der er intet for dem at gøre indenfor Byarbejdernes Organisationer, deres Splittelseseksperimenter er der totalt mislykkede. Det er derfor nødvendigt for dem at se sig om efter et andet Virkefelt, hvor de kan komme til at praktisere deres Organisationsmetoder, og det ser altsaa ud som de tror at kunde finde et saadant indenfor vor Organisation, de gaar vel sagtens ud fra at Landarbejderne intet kender til dem, og det er jo en gammel Erfaring, at Personer med et daarligt Renome helst færdes blandt Folk, der ikke kender deres Meriter, i den Henseende vil de imidlertid blive skuffet, de vil meget hurtigt gøre den Opdagelse, at Rygtet er gaaet forud for dem. —

Til Brug for det bebudede Splittelsesforsøg mod Landarbejderforbundet, har man udset sig en Mand ved Navn Chr. Christensen. Man har anset det for mest formaalstjenligt at have en Mand, der dog var Medlem af Forbundet til at underskrive Kommunistbladenes Udgydelser, og da det jo maatte være en Kommunist, var der ikke mange at vælge imellem, vi skal derfor heller ikke bestride, at det muligvis er den bedste, man har valgt, det har i hvert Fald vist sig, at han kan bruges, og det skal erkendes, at hans Navn ser rigtig pænt og tilforladeligt ud under Arbejderbladets Artikler. Chr. Christensen har hidtil været ret ukendt indenfor vor Organisation, og har ikke tidligere gjort sig bemærket, hverken ved ondt eller godt; ved en af den Slags Tilfældigheder, som Livet er saa fuldt af, er han blevet Formand for Københavns Afdeling, hvilket selvfølgelig gør ham særlig skikket som Kommunisternes betroede Mand; han viser sig da ogsaa at være tro og paa-

lidelig i Tjenesten som Kommunisternes Enekarl indenfor vor Organisation.

Paa vor sidste Kongres optraadte han efter de bedste kommunistiske Mønstre, men med et for ham selv og hans kommunistiske Herskab overordentligt kummerligt Resultat; de Forslag, han forelagde og anbefalede, vedtog Kongressen aldeles enstemmig at afvise, beklageligvis kunde det ikke blive herved. Chr. Christensen maatte bortvises fra Kongressen, det blev nemlig oplyst, og han indrømmede, det var rigtigt, at han sammen med Kommunisterne havde arrangeret Møde om Aftenen den første Kongresdag i et af Kommunisternes Lokaler med Spørgsmaalet vor Kongres som eneste Punkt paa Dagsordenen, til Brug for dette Møde havde Chr. Christensen udleveret alle de Papirer, han som Kongresdelegeret og Afdelingsformand laa inde med vedrørende vor Organisation. Kongressen vilde selvfølgelig ikke finde sig i, at vore indre Organisationsforhold saaledes blev udleveret til Uvedkommende, saameget mindre som man jo vidste i hvilken Hensigt, det var sket; derfor vedtog den at fratage Chr. Christensen hans Mandat som Delegeret, og Suppleanten blev indkaldt. Naar vi i Referatet fra Kongressen har undladt at omtale denne Episode er det, fordi vi ikke nærer noget Ønske om at blamere Chr. Christensen og saa fordi det ingen reel Betydning havde for Kongressens Arbejde, det var et Tillidsbrud, Chr. Christensen gjorde sig skyldig i som Kongressen afgjorde med hans Bortvisning.

I deres Ærgrelse over at se deres Planer tilintetgjort ved den Skæbne, det ovenfor omtalte Forslag led paa Kongressen, har Kommunistorganerne siden ugentligt rakket Kongressen, vor Organisation i Almindelighed og dens Ledelse ned efter de fra Moskva tilstillede Noder, indtil det nu foreløbigt er kulmineret i, at Arbejderbladet fornylig med megen Højtidelighed og drabelige Bogstaver har forkyndt den undrende Samtid, at Kommunisterne nu agter at tage sig af Landarbejdernes Organisationsforhold. Det meddeles med Brask og Bram, at der er oprettet noget, der kaldes »Landarbejdernes faglige Opposition og Landssammenslutning«.

I Forbindelse med en Artikel af den sædvanlige Art gengives et Program for Sammenslutningen indledet med en Redegørelse for dens Formaal; det Hele er et Orgie i Vrøvl og Fraser. Chr. Christensen har ogsaa i det Tilfælde lagt Navn til; han skriver denne Gang som Formand for det provisoriske Udvalg, hvem de øvrige Medlemmer af det paagældende Udvalg er omtales ikke, de vil forresten kunne findes inde paa Arbejderbladets Redaktionskontor. Vi skal ikke komme ind paa Enkeltheder i noget af det kommunistiske Skriveras, naar vi har beskæftiget os med Vrøvlet, saa er det, fordi vi er bekendt med, at det paagældende Nummer af Arbejderbladet er blevet tilstillet en Del af vore Afdelinger, derfor har vi ønsket at karakterisere det,der foreligger.

Et Medlem af vort Forbund har ladet sig bruge af Kommunisterne imod sin egen Organisation og sine Kammerater. For vort Forbund som saadant betyder det ingen Ting, men for den paagældende selv betyder det ganske naturligt, at han har sat sig udenfor vor Organisation, det samme gælder selvsagt de Par Stykker, han eventuelt har med sig fra Københavns Afdeling. Kommunister kan selvfølgelig være Medlemmer af vor Organisation ligesaavel som Folk, der tilhører andre Partier, men de kan ikke etablere en særlig Organisation indenfor vort Forbunds Rammer, naar denne Organisation tilmed gaar ud paa at bekæmpe den bestaaende Organisation.

Men det er jo netop dette, som ligger i den Sammenslutning, Kommunisterne har forsøgt at stifte.

Naa, der bliver ingen Bukser af det Skind, det eneste Kommunisterne opnaar er at dokumentere deres egen Magtesløshed og vise deres gode Vilje til at hjælpe og glæde Storagrarerne.

Nægtelse af Efterbetaling

for 1923.

Samtlige indkomne Klager over Roedyrkere der har nægtet at efterbetale for Sukkerroearbejde i 1923 er nu ekspederede.

For de Dyrkeres vedkommende, der er Medlemmer enten af en Arbejdsgiverforening eller en Sukkerroedyrkerforening, har vi overfor den paagældende Organisation begæret Mægling, og der er planlagt en Række Fælles-Mæglinger til første Halvdel af Oktober. De Dyrkere, der ikke er Medlemmer af nogen saadan Organisation, har vi sat os i direkte Forbindelse med.

Af arbejdsbesparende Hensyn har vi i de fleste Tilfælde ikke sendt de klagende Afdelinger Genpart af vore Henvendelser til Dyrkere eller deres Organisationer. Saasnart Mæglingerne bliver endelig berammet, eller der foreligger andet væsentligt Nyt i en Sag, lader vi derimod høre fra os.

Sekretariatet.

Fra Arbejdsløshedskassen

til Afdelingsformændene.

Omkring den 25. Septbr. er der fra Arbejdsløshedskassen til Afdelingsformændene udsendt en Fortegnelse bestaaende af:

1) Cirkulære angaaende Arbejdsløshedskassens Kontingentforhold.

2) Cirkulære angaaende den halvaarlige Kontingentoversigt.

3) Skema til Kontingentafkrydsningen og

4) Indbetalingsblanket til Arbejdsløshedskassens Postgirokonto.

Dersom der endnu, naar dette læses, er Formænd, der ikke har modtaget ovennævnte Forsendelse eller enkelte Dele af det nævnte, anmodes de om straks at skrive til Arbejdsløshedskassen herom. Ved saadanne Klager bedes opgivet, hvad der mangler, samt tydeligt Navn og Adresse og Navnet paa Afdelingen.

Cirkulæret af 22. Septbr. til Afdelingens Kasserer og Skemaet til Kontingentoversigten bedes ved først givne Lejlighed afleveret til Afdelingens Kasserer.

Naar dette er sendt til Formanden og ikke til Kassereren, er det fordi Arbejdsløshedskassen ved denne Fremgangsmaade har sparet ca. 500 Konvolutter og 500 Frimærker, hvilket vel ingen kan have noget imod.

Saafremt det ikke allerede er gjort, anmodes Formændene om snarest at indkalde til Bestyrelsesmøde, for at Generalforsamlingen kan blive indkaldt.

Til Kassererne.

Som ovenfor meddelt er et Cirkulære og Skema til Kontingentoversigten for Sommerhalvaaret fra 1. April til 1. Oktober udsendt til Afdelingens Formand.

Skulde Formanden trods alt glemme at aflevere disse to Dele, anmodes Kassereren om selv at henvende sig til Formanden og faa det udleveret.

Da det er paa Grundlag af Kontingentoversigten for Sommerhalvaaret at Understøttelsesretten beregnes til Vinter, anmodes Kassereren om at sørge for, at Opkræverne faar det mest mulige af Kontingentrestancerne ind, inden Oversigten indsendes. Men man bedes dog erindre, at det i Sommerhalvaaret til Forbundet indbetalte Beløb skal stemme med, hvad Oversigten udviser, at der er indbetalt.

Sofus Westergaard.

Dræningsoverenskomsten

med Landinspektørerne Jungersen, Maribo og A. Stoltze Møller, Nakskov, undergaar en Ændring som Følge af Augustreguleringen. Efter Reguleringen i Februar skulde der fra de i den oprindelige Overenskomst fastsatte Akkordpriser fradrages 8 pCt., men efter sidste Pristals Offentliggørelse skal der kun fradrages 5 pCt.

Oscar Levinsen.
Vilh. Rasmussen.

Arbejderklassens internationale Sammenslutnings 60-Aarsdag

Proletariatets Værn mod den kapitalistiske Vampyr

For Fred mod Krig

60 Aar — for et Menneske en lang Tid — for et Menneske, et Liv der vandrer mod Forgængeligheden. — For Organisationen kun en Vandring fremad og opad mod Maalet.

Ubetydelig og næsten umærkelig saa' »Internationale« Dagens Lys den 28. Septbr. 1864 — i London.

Ingen uden det Faatal af Mænd, der deltog i Underklassens internationale Rejsning ænsede Internationales Start, og var der endelig en Enkelt uden for Rækkerne, der bemærkede dens Tilblivelse, gjorde det ikke synderligt Indtryk paa denne Enkelte. Mindst af alt vilde Datidens Kapitalister have kunnet fatte den Tanke, at »Internationale« i Dag staar som en saadan Magtfaktor, som den gør.

Som Tilfældet har været med alle Bevægelser, var Begyndelsen svær, der havde allerede paa det Tidspunkt, da »Internationale« stiftedes, været gjort adskillige Forsøg paa at rejse en international Sammenslutning af Arbejderklassen.

Internationales Skaber og ledende Kraft var Karl Marx — han blev født i Trier 5. Maj 1818 — døde i London 14. Marts 1883. — Marx studerede til en Begyndelse Retsvidenskab — senere Filosofi og Historie i Berlin; han paavirkedes dybt af Hegel og Feuerbach — 1841 fik han Doktorgraden, og Aaret senere blev han ansat ved Oppositionsbladet »Rheinische Zeitung« i Køln; hermed kom Marx i Forbindelse med sin Tids revolutionære Agitatorer og Bevægelser.

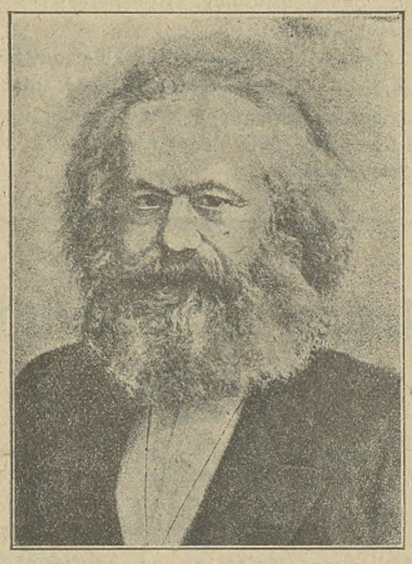

Karl Marx.
Internationales Skaber.

Karl Kautsky.
Det tyske Socialdemokratis mest fremtrædende Forfægter af Marxismen.

Reaktionen taalte imidlertid ikke, at anderledes tænkende Mennesker fik Ret til frit at agitere for deres Idéer, og som Følge af Censur og Forfølgelse fortrak Marx efter at have haft Ophold saavel i Paris som Bryssel til London.

Det var i London, at Marx sammen med sin Ven og trofaste Kampfælle Fr. Engels i 1847 skrev »det kommunistiske Manifest«, som selv fra reaktionær Side er blevet betegnet som Aarhundredets genialeste Agitationsskrift.

Trods Forfølgelser og Haan er det ikke lykkedes Reaktionen at knuse den Verdensbevægelse, som Arbejdernes Internationale er.

Vel saa det ofte tragisk ud for Organisationen, et Stykke Tid var den endog opløst, men Idéerne kunde ikke dræbes, og paa den gamle Internationales Grund genrejstes Internationale.

Krigens blodige Gespenst formaaede ikke med sine blodvædede Hænder at kvæle Arbejdernes Internationale.

I Dag, 10 Aar efter dette Verdens mest bloddryppende Skuespil, staar Internationale stærkere end nogen Sinde.

Rundt om i de forskellige Lande staar Arbejderbevægelsen i fuldt Flor, og Reaktionens Mørkemænd maa vige for den mægtige fremstormende Arbejderhær, der til deres Rædsel ikke er til at dæmme op for.

Stoltere kan 60 Aarsdagen vel ikke tænkes end med de fremaddragende Arbejderhære, der jager Reaktionen paa Flugt og bebuder den nye Tids Oprindelse, hvor den kapitalistiske Udplyndringsmoral er bandlyst og Socialismens store Ideers Virkeliggørelse staar for Døren.

Oliver Twist.

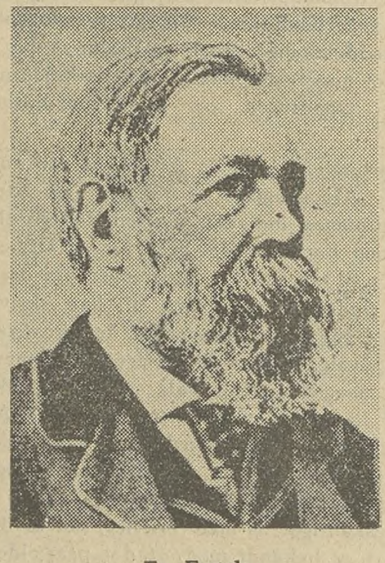

Fr. Engels.
Medforfatter til »det kommunistiske Manifest«.

Høsttanker.

Høstarbejdet er nu i det store og hele forbi, og Kornet er bragt i Lade.

Det er vel sjældent, en Høst er imødeset med større Spænding end i Aar. Og der har været god Grund til at frygte det værste.

Sidste Efteraar, allerede i November Maaned, tog Vinteren fat. Dette forsinkede og umuliggjorde Efteraarsarbejdets sædvanlige Udførelse. Man haabede da paa et godt Foraar, med Tid til at faa Foraarsarbejdet udført og det forsømte fra Efteraaret indhentet. Men ogsaa her kom en Mand i Vejen med en Slæde. Vinteren var ikke alene begyndt tidlig, men den holdt ogsaa længe ud. Foraarssæden kom derfor sent i Jorden, og Vintersæden kunde befrygtes at være tildels ødelagt af Vinterens lange, haarde Frostperiode.

Der var derfor Grund til at frygte ikke alene en daarlig Afgrøde paa Marken, men ogsaa en meget sen Høst og den dermed forbundne Fare for, at Avlen ikke skulde kunne bjerges, men blive ødelagt af Efteraarets Regn og Slud.

Det viser sig dog nu heldigvis, at al Frygt i nævnte Henseender i det væsentligste har været ubegrundet, og at Høsten ikke alene er blevet over al Forventning, men ogsaa, at der har været Mulighed for rettidigt at faa Høsten bjerget godt og tørt i Hus.

Der er dog i Aar som altid nogle, der lader Tiden løbe fra sig og tror, at Sommeren og Høstvejret varer til Jul. Derfor kan man endnu visse Steder finde Kornet staaende ude. Det er i det væsentligste som sædvanlig paa de store Gaarde, at dette Smøleri finder Sted.

Vi siger med velberaad Hu Smøleri, for i Aar kunde Høsten nu have været bjerget, naar maaske undtages visse lave Jorder, hvor det altid kniber med at faa Sæden moden.

Det har i Aar ikke været Vejret, der har hindret Høstens Bjergning, men Villien til at sætte den fornødne Fart i Arbejdet har været savnet hos de paagældende Arbejdsgivere eller Arbejdsledere.

Ingen, der virkelig vilde have Folk og vilde betale en rimelig Arbejdsløn, har haft nødig at mangle Arbejdere. Foruden de sædvanlige Arbejdere har de i Aar ikke alene haft den store Stab af danske Roearbejdere, men ogsaa flere Hundrede importerede polske Sæsonarbejdere til Roemarkerne. Men i Høsttiden er der jo intet Arbejde at udføre ved Roerne.

Det kan heller ikke være den forhadte 8 Timers Arbejdsdag, for den kender Landarbejderne intet til undtagen ved Juletid.

Dersom det virkelig kniber med Arbejdets Udførelse, er der jo Adgang saavel til Overarbejde som til Søndagsarbejde. Men dette koster jo Penge, og det er vel nok her, Tampen brænder.

Selv om Landarbejderne efter Overenskomsten har bragt det Offer at gaa med til en Omlægning af Arbejdstiden i Høsttiden, er det dog sjældent, at en Godsejer kan unde Arbejderne at tjene en Søndagsdagløn, fordi det koster en Smule Penge.

Vi har set flere Steder, at Kornet har staaet tørt paa Marken om Søndagen parat til at køres hjem, men ikke en Mand paa Marken, og om Mandagen har det været øsende Regnvejr.

Den Slags Sparsommelighed betaler sig daarligt.

Vi fristes til at ønske, at saadanne Jordbrugere kunde dømmes af en nationaløkonomisk Ret.

Vi er jo i den heldige Situation i Aar, at der ikke alene var en god Høst paa Marken, men ogsaa at den koster noget, ja endog meget.

En god og en velbjerget Høst giver national Velstand. Dette er der Brug for i Danmark for Tiden. Arbejderne trænges haardt af Dyrtiden, og den danske Krone trænger til at komme højere op i Værdi.

Lad os derfor vise de Jordbrugere, der skal køre Korn hjem til Jul, den Foragt, de saa inderlig har fortjent.

Udkigsmanden.

Kongresprotokollen

udsendes i disse Dage til samtlige Afdelingsformænd og Kredsformænd. Skulde en eller anden af disse ikke modtage Kongresprotokollen i Løbet af højst en Uges Tid maa de give Forbundskontoret Meddelelse herom.

Landarbejder-Bladet

udkommer fra 1. Oktober igen hver Uge. Meddelelser, som ønskes optaget i først udkommende Nr. af Bladet, maa være Redaktionen i Hænde senest om Mandagen.

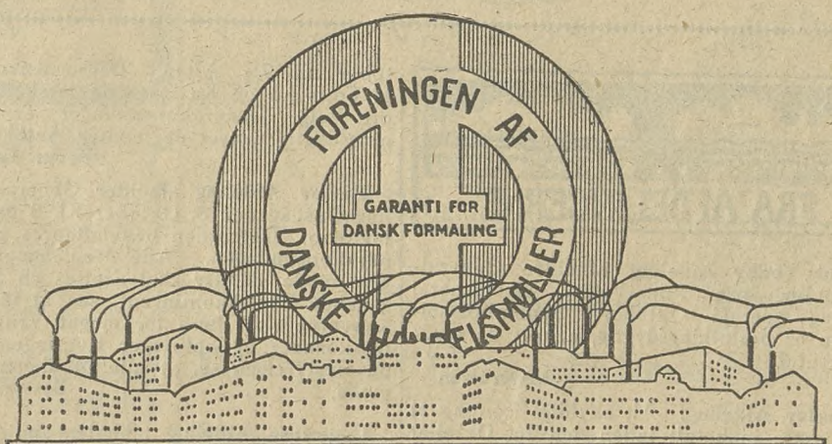

19 MILLIONER KR

sendte Danmark i 1923 ud af Landet til Indkøb af udenlandsk Hvedemel, skønt vore egne Møller kan producere mere end Befolkningen kan aftage.

Støt den levedygtige danske Mølleindustri og bevar Arbejdet for den danske Mølleriarbejder. — Køb ikke Mel, der ikke er forsynet med vort Foreningsmærke i de nationale Farver, Danske Møllers Garanti for Dansk Formaling.

Foreningen af Danske Handelsmøller

Aalborg ny Dampmølle.	Lerbæks Mølle, Vejle.	Munke Mølle, Odense.
Valsemøllen Olympia, Randers.	Hopballe Mølle, Vejle.	Dampmøllen Victoria, Odense.
Hindsholm Dampmølle.	Kjær Mølle, Hejls.	Svendborg Dampmølle.
Malling Dampmølle.	Dalby Mølle, Kolding.	Svendb. Øxenbjerg Dampmølle.
Horsens Dampmølle.	Drabæks Mølle, Lunderskov.	Dampmøllen i Nykøbing F.
Vejle Dampmølle.	Tørning Mølle, Hammelev.	Mariebo Dampmølle.

Landets største Tobaksfabrik

for Salg direkte til Forbrugere.

Vær Deres egen Tobakshandler!

Køb Tobak direkte fra Fabrik. Spar Mellemhandleravancen.

Klip Annoncen ud!

og sammenlign vore Priser med, hvad der tilbydes fra smaa ukendte Fabriker, og De vil konstatere, at De altid sparer mindst 33 % ved at købe hos os. Vi leverer altid

den bedste Vare til den billigste Pris,

og vi garanterer fuld Tilfredshed eller Pengene tilbage. — Bemærk nedenstaaende Uddrag af vor Prisliste.

RØGTOBAK:			SHAGTOBAK:			CIGARER:		
Borneo Melange	½ kg.	Kr. 1,45	Shagtobak Nr. 1	½ kg	Kr. 2,40	Leo	100 Stk.	Kr. 8,00
Melange A.	- - -	1,85	Biskop Nr. 1	- - -	2,50	Snob (mild)	- - -	9,00
Landmandstobak	- - -	2,30	Derby Mixture	- - -	2,50	Dessert	- - -	10,00
Jæger Melange	- - -	2,50	Louisiana	- - -	3,35	Peter Jensson	- - -	10,00
Melange B.	- - -	3,00	Lys Virginia Shag	- - -	3,50	Consul	- - -	10,00
Holl. Vaaben Tobak	- - -	3,00	Moss Rose	- - -	3,50	Gloria	- - -	11,00
Varinas Melange	- - -	3,40	Richmond Birds Eye	- - -	5,00	Ilse	- - -	12,00
Batavia Melange	- - -	3,50	Pax (lys og let)	- - -	6,00	Jockey Club	- - -	13,00
Java Melange	- - -	3,50	Sm. Sk. Mel. Skraa i Daaser		Kr. 3,00	Flora	- - -	14,00
T. Vergulden Zeepaard	- - -	4,00	CERUTTER:			Yrurac-Bat	- - -	14,00
Ægte sort C.	- - -	4,00	Hella	100 Stk.	Kr. 4,50	Respect	- - -	15,00
De Volle Knaster	- - -	4,50	Rita ell. Cubana	- - -	6,00	Aquilla	- - -	20,00
Cubiana (meget let)	- - -	5,00	Nr. 24 (lys og let)	- - -	8,50	Nicotinsvag Nr. 20	- - -	20,00

Ægte amrk. Plade-Tobak Cavendish 425 gr. Kr. 4,25. Amrk. Plade-Kardusskraa 100 gr. 75 Ø.

Sendes pr. Postopkrævning + Porto. Bestillinger over 25 Kr. portofrit. Frimærker kan sendes som Betaling.

Ingen Risiko! Er Varerne ikke tilfredsstillende kan de byttes eller **Pengene tilbage!**

Holger Jørgensens Tobaksfabrik,

Larsbjørnstræde 24, København K. (Fabrikens Ejendom ved Skt. Pederstræde.)

Ruds-Vedby Afdeling afholder Generalforsamling paa Ruds-Vedby Afholdshotel Lørdag den 11. Oktober. Generalforsamlingen er beslutningsdygtig, uanset de mødtes Antal.

Bestyrelsen.

Raklev Afdeling. Alt skyldigt Kontingent maa være indbetalt inden den 16. Oktober samtidig maa alle Medlemsbøgerne afleveres til Formanden. Restancer udover 15. Oktbr. vil uden videre Varsel blive slettet.

Olaf Christensen.

Brorup Valby Afdeling afholder den ordinære Generalforsamling Fredag den 10. Oktober Kl. 8 Aften hos Jørgen Knudsen, Gammel Brorup. **Bestyrelsen.**

Fuglebjerg Afdeling afholder Generalforsamling i Sneslev Forsamlingshus Søndag d. 12. Oktober Kl. 3 Eftm. Dagsordenen bekendtgøres paa Generalforsamlingen. Mød nu Kammerater og bliv ikke som ved sidste Møde hjemme. Da Beretningen fra Kongressen foreslaa, var der kun mødt fem Medlemmer, noget som man aldrig før har været Vidne til her i Afdelingen. Mød denne Gang allesammen, saaledes at Generalforsamlingen kan opnaa en fuldtud beslutningsdygtig Forsamling. **Jens P. Larsen.**

Glumsø Afdeling afholder ordinær Generalforsamling paa Glumsø Hotel Søndag d. 12. Oktober Kl. 3 Eftermiddag. Vi beder Medlemmerne om at møde talrigt.

Bestyrelsen.

Ulsø Afdeling afholder Generalforsamling i Ulsø Forsamlingshus Lørdag den 4. Oktober Kl. 7½ Aften. Dagsordenen: Valg af Formand og Kasserer og forskellige andre Valg. Generalforsamlingen er beslutningsdygtig uanset de mødtes Antal.

Peder Larsen.

Herløv Afdeling afholder Generalforsamling Onsdag den 8. Oktober Kl. 8 paa Herløv Kro. Dagsorden bekendtgøres paa Generalforsamlingen. Alle Medlemmer bedes give møde, da der skal drøftes en Sag angaaende Ekstrakontingent, saa at ikke Opkræverne skal høre for meget Vrøvl, naar de kommer og opkræver Kontingent. Lad nu Bestyrelsen se, at alle Medlemmer kan møde. **Bestyrelsen.**

Uggerløse Afdeling afholder sin halvaarlige Generalforsamling Lørdag den 11. Oktober Kl. 7½ hos Kassereren.

Karl Chr. Larsen.

Smørum Afdeling afholder stort offentligt Møde med Fremvisning af Lysbilleder Lørdag den 4. Oktober Kl. 7½ prc. paa Ledøje Forsamlingshus. Bogholder Aksel Sørensen fra Landarbejderforbundet kommer til Stede som Taler. Alle Medlemmer anmodes indtrængende om at komme til Mødet, samt agitere godt for Tilslutning baade blandt organiserede og uorganiserede Arbejdere. **A. Felsted.**

Smørum Afdeling. Efter det offentlige Møde Lørdag den 4. Oktober afholdes ekstraordinær Generalforsamling, hvortil alle Medlemmer indbydes at deltage, da der er et Par meget aktuelle Spørgsmaal til Behandling. Bl. a. Ekstrakontingent til Arbejdsløshedskassen. Afdelingen indkalder saaledes til 2 Møder samme Aften, og Bestyrelsen haaber at se samtlige Medlemmer af Afdelingen til begge Møder.

A. Felsted.

Herstedernes Afdeling afholder sin ordinære Generalforsamling paa Roskilde Kro Lørdag den 4. Oktober Kl. 7½. Alle Medlemmerne bedes møde, da Fastsættelsen af Ekstrakontingent til Arbejdsløshedskassen skal vedtages. Dagsordenen bekendtgøres paa Mødet. **K. Møller.**

Tune Afdeling afholder ordinær Generalforsamling i Tune Gymnastikhus i Stuen Lørdag den 11. Oktober Kl. 7½.

Alle Medlemmerne bedes møde, da vigtige Sager foreligger. Dagsorden: De forskellige Valg. Ekstrakontingent. Generalforsamlingen er beslutningsdygtig uanset de mødtes Antal. **Oluf Christiansen.**

Sneslev Nordrup Faringløse Afdeling afholder ordinær Generalforsamling hos Stenhugger P. Lassen, Mulstrup, Lørdag den 11. Oktober. Dagsordenen bliver bekendtgjort paa Mødet. Mød nu op alle Mand, der er meget vigtige Meddelelser fra Kongressen og husk paa, der er Formandsvalg.

Bestyrelsen.

Københavns og Omegns Afdeling afholder Generalforsamling Søndag den 5. Oktober Kl. 10½ Form. i Kommune Kælderen Gothersgade 155 prc. Bestyrelsen bedes møde Kl. 10. Dagsorden: Beretning og Regnskab. Ekstra Kontingent. Valg af Ledelse. Generalforsamlingen er beslutningsdygtig uanset de mødtes Antal.

Chr. Christensen.

Kundby Afdeling afholder Generalforsamling i Forsamlingshuset Lørdag den 11. Oktober Kl. 7½. Alle Medlemmer bedes møde. **Thorvald Jakobsen.**

Ondløse Afdeling afholder Generalforsamling paa Ondløse Kro Lørdag den 11. Oktober Kl. 8 prc., hvortil alle Medlemmer bedes møde angaaende Kontingentforhøjelse, og al Restance maa være betalt. Derefter afholder Socialdemokratisk Forening Generalforsamling Kl. 9.

Bestyrelsen.

Fodby og Omegns Afdeling afholder Generalforsamling Søndag den 12. Oktober Kl.

Indbringende Arbejde for alle

— Mænd og Kvinder, gamle og unge — uanset Bopæl, ved at strikke Strømper og andre Trikotagevarer for os paa vor automatiske Strikkemaskine

VIKTORIA

Hvad vore Medarbejdere siger:

Ösmo, den 23. juli 1922.
Maskinen fungerar till vår stora belåtenhet. Den stickar utmärkt. Som vi antecknat ha vi kommit upp till den respektabla summan av 1000 kronor, en mycket god inkomst för os på så gott som lediga stunder. Vi äro mycket belåtna med maskinen och rekommendera den till det allra bästa. J. A.

Slangerup, den 31. Juli 1924.
Efter at have haft Viktoria Maskinen i nogen Tid og arbejdet meget med den baade til Private og til A/B, kan jeg kun udtale min Tilfredshed med denne. I den Tid, jeg har strikket paa den, har jeg leveret Arbejde til A/B til et Beløb af 684 Kr. Med Agtelse
E. P.

Hanstholm, Thisted, d. 23/8 24.
Samtidig er det mig en Glæde at bevidne Dem min Tilfredshed med Viktoria Strikkemaskine, den gaar støt og sikkert, og jeg kan uden Anstrengelse tjene 6 Kr. om Dagen. m. s A.
M. M. S.

VI GARANTERER DEM en fast og regelmæssig Indtægt

Mod Efterligning advares.

Hemsticknings-A/B. Viktoria.
Sveavägen 23. Afd. 33 Stockholm.

Send mig gratis og franco uden nogensomhelst Forpligtelse fra min Side Prospekt samt nærmere Oplysninger angaaende Optagelse som Medarbejder.

Navn _____

Bopæl _____

Postadresse _____

Sveavägen 23. Avd. 33. Hemsticknings A.-B. **VIKTORIA.** Stockholm.

ZEBRA

PASTA OVNSVÆRTE

Sparer Tid og Arbejde
Giver en dybsort Glans

Hvis De vil prøve en flydende Ovnsværte, forsøg da

„ZEBO"

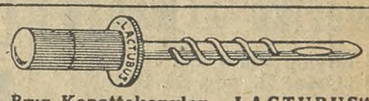

Brug Kopattekanylen „LACTUBUS"
(Verdenspatenteret) Den eneste, der duer.
Pris Kr. 3,50. M. Bondesen, Horsens.

LIND HANSEN Clichéanstalt, Kultorvet 14. Telefon 6288. **Leverander til dette Blad.**

Landbrugslotteriet

bortspiller halvaarlig 34,000 Gevinster til
Værdi 1 Million 615,785 Kr.
Trækkes den 22. og 23. Oktober.
1/1 Lod Kr. 1,30. 1/2 Lod Kr. 0,80.

Ulden Herrevest

kun Kr. 4,33.

Svær, varm og ulden Herrevest, fin Pasform, med Lommer og lange Ærmer. Aldrig tidligere tilbudt til en saa fænomenal billig Pris.

Denne elegante Vest til Prisen kan bruges af enhver, og vi tilraader Dem paa det kraftigste: skriv hellere i Dag end i Morgen, da Ordrerne ekspederes i den Rækkefølge, hvori de indgaar og til den nævnte lave Pris: 4,33 + Porto.

Sædvanlig Garanti: Fuld Tilfredshed eller Pengene tilbage.

Indsend Ordre! — Husk! Uldpriserne er stadigt stigende.

3 Størrelser:
Lille.
Middel.
Stor.

Midtjysk Uldvarefabrik, Silkeborg

God Bifortjeneste

kan opnaas ved at virke for Salget af »LandmandsAlmanakken«, Danmarks bedste Almanak. Kan med Lethed afsættes til hvert eneste Hjem paa Landet, hvor den nu saa at sige er eneraadende. **Høj Provision.** Skriv straks til Chr. Erichsens Forlag, Afdeling J. 5, Kronprinsessegade 34, København K.

Er De rigtig klog

da forlang gratis vort nye ill. Katalog over alle Sanitets-, Toilet-, Gummivarer, Fyrværkeri og interessante Bøger. Stærkt nedsatte Priser. Nyt Hovedkatalog, 52 Sider, med 250 Ill. mod 75 Øre i Frim. **Firmaet Samariten**, Kbh. K, Afd. 29

Foreningsfaner

Fanedekoratør **P. PETERSEN,**
Egegade 3, København N.
— — Telefon: Nora 2091 y. — —

Averter i Landarbejderbladet.

Averter i Landarbejder-Bladet.

2 i Fodby Forsamlingshus. Alle Medlemmer bedes møde, da der skal betales Ekstrakontingent til Arbejdsløshedskassen inden den 25. December. Generalforsamlingen skal vedtage en Fremgangsmaade for Opkrævning af Ekstrakontingentet. Generalforsamlingen er beslutningsdygtig uanset de mødtes Antal. Medlemmerne gøres opmærksom paa, at Kontingentrestancerne skal indbetales snarest, da der skal indsendes Indberetning til Arbejdsløshedskassen. **Bestyrelsen.**

Kongsted Afdeling afholder ordinær Generalforsamling i Kongsted Forsamlingshus Lørdag den 11. Oktober Aften Kl. 7½. Alle Medlemmer bedes møde, da meget vigtige Ting kommer til Behandling
Generalforsamlingen er beslutningsdygtig uanset de mødtes Antal. Bestyrelsesmøde samme Dag Kl. 6. **Chr. Holgersen.**

Jungshoved Afdeling holdt den 26. September Generalforsamling hos Lauritz Hansen, Stavreby Lyng, hvor Regnskabet fremlagdes og godkendtes. Til Kasserer genvalgtes Peter Olsen, Stavreby. Til Anskaffelse af en Fane blev det vedtaget, at Formanden skulde ud til Medlemmerne med en Liste. Fra Nytaar er Kontingentet 5 Kr. 20 Øre pr. Maaned for heltbetalende. Det blev vedtaget, at over 2 Maaneders Restance har Slettelse til Følge. For Oktober og November Maaned skal Medlemmerne selv betale til Kassereren. **Niels Rasmussen.**

Hillerød Afdeling afholder Generalforsamling Lørdag den 11. Oktober Kl. 7½ paa Hotel København. Alle Medlemmer bedes møde, da der finder Valg af Formand og to Bestyrelsesmedlemmer Sted, og andre Sager fra Arbejdsløshedskassen skal behandles. Generalforsamlingen er belutningsdygtig uanset de mødtes Antal.
Vitt Petersen.

Stillinge Afdeling afholder Salonpræmieskydning med paafølgende Bal i Kjelstrup Forsamlingshus Søndag den 12. Oktober. Skydningen begynder Kl. 10 Fmd. til 12 Middag og fortsætter fra Kl. 1 til 5 Eftm.
Erik Hansen.

Stilling Afdeling afholder den halvaarlige Generalforsamling Lørdag den 4. Oktober Kl. 8 Aften hos Hans Peter Hansen, Kjelstrup. Dagsorden: 1) Forhandlingsprotokollen. 2) Regnskabet. 3) Valg af Formand. 4) Valg af 3 Bestyrelsesmedlemmer. 5) Valg af 1 Revisor. 6) Valg af 2 Opkrævere. **Erik Hansen.**

Udby Afdeling afholder halvaarlig Generalforsamling paa Jerslev Hotel Lørdag den 11. ds. K. 7½ Aften. **Hjalmar Jensen.**

Vallø-Taarnby Afdeling afholder Generalforsamling paa Vallø Kro den 12. Oktober. Alle Medlemmer bedes møde, da vigtige Sager skal behandles. Præcis Kl. 3 skal begyndes. Bestyrelsen bedes møde Kl. 2½. **Niels P. Christiansen.**

FORLANG ALTID
OTTO MØNSTED A/S
OMA
PLANTE-MARGARINE

GIGTSVAGE og RHEUMATISME-Lidende skatter højt

Richter's Anker-Pain-Expeller

Det i over et halvt Aarhundrede hævdvundne smertestillende Indgnidningsmiddel

Garanti for Ægtheden: Mærket Anker
FAAS PAA ALLE APOTHEKER

Ryg
FLAG
hver Dag
en FLAG Dag!

SKANDINAVIEN AMERIKA LINIE

Eneste direkte Ruter fra København til
Amerika og Kanada

S/S »Hellig Olav« afg. 19. Oktober.
S/S »Oscar II.« afg. 30. Oktober.

Følgende Skibe vil anløbe **Halifax**, N. S., for Landstigning og Viderebefordring af Passagerer til **kanadiske Stationer:**

»United States« 13. November.
(NB. Ingen Pasvisering for Passagerer til **Kanada**).

Nærmere Oplysninger ved Henvendelse til
Passager-Afdelingen, Kongens Nytorv 8 (Telf. 4700).

Herresokker,
sorte og graa garanteret strikkede af fineste engelske Uld, mellemsvær Kvalitet, sælges til den uhørt billige Pris af Kr. 1,90 pr. Par, 3 Par Kr. 5,50. Sendes over It paa Postopkrævning + Porto.
Skand. Handelsco.
Amagerboulevard 129, Khvn. C.

Stjerne-Lager
er
den bedste Bajer i Danmark.
Faas overalt!

EXPRES RUTE til Amerika og Canada

Verdens hurtigste Dampere
Kun 8 Dages Rejse
Danmark-Amerika.
Alle Pladser i Separatkahytter
Ill. Rejsehaandbog og nyeste Beretninger om CANADA erholdes tilsendt af
Generalagent C. MOGENSEN
Nyhavn 1. København K.
Billigste Billetter til Syd-Amerika og Australien.

Landarbejdere, Landmænd og andre, som agter at rejse til
CANADA
vil ved Ankomsten faa anvist Arbeidere ved Landbruget
Afrejse fra Køberhavn og Esbjerg hver Uge for
WHITE STAR LINE
Kæmpe Ekspresdampere.
Celtic 21000, Cedric 21000, Pittsburgh 17000, Regina 17000, Doric 16000 Tons m. fl. sejler paa Canada-Ruten.
INGEN PASVISERING, INGEN INDVANDRINGSSKAT.
Alle nærm. Opl. medd. Joachim Prahl, Generalagent. Nyhavn 5, Kbh. K. Tlf. 7928

Averter i Landarbejderbladet

Bevar Sundheden!
Spis daglig ægte Bi-Honning.
Billigst i Danmark.
6 Pd. 7 Kr. 9 Pd. 10 Kr. inkl Spande. Sendes overalt pr. Postopkrævning. Bestilling paa mindst 18 Pd. portofrit.
Københavns Honninghus, Graabrødretorv 4, København K.
Telf. 6024. Største og ældste Specialfirma. Grundlagt 1829.

HJEMMET
Danmarks populæreste Ugeblad.

Patent-Strikkemaskinen Ideal
Største Ydeevne
Uovertruffet i Kvalitet

Ideal-Strikkemaskinen
Bedst og billigst
Afbetaling indrømmes
Garanti ydes for Fabrikationsfejl
Gratis Undervisning
Arbejde modtages
Ideal er den ideelle Hjemmestrikkemaskine
Forlang Prospekt
Skandinavisk Handels-Compagni
Amagerboulevard 129 · København C.

Indhent i Dag Oplysninger om **Hjemmearbejde**

TUNGHØRE!
„ARKUSTIK"S Lomme- og Bord apparater. 9 Typer, er uden Bilyd, praktiske, anerk. og dog **billige**. Sendes paa Prøve. Katalog paa Forlangende. Gratis Demonstration.
V. Ingerslev & Co., Eneforh.
Købmagerg. 69. København K.

Ægte Bihonning.
Godt 6 Pund sendes overalt pr. Postopkrævning for kun Kr. 7,50, inklusiv Spand. Fragtfrit Jernbane for mindst 3 Spande.
Nordjyllands Honningforsyning,
Sankelmakrsg. 14, Aalborg. Tlf. 4411

Syge- og Begravelseskassen „FREMTIDEN"
Statsanerkendt
Hovedkontor: **Nørrevold 15, København**
Overflytningsret! Kontingentopkrævnin!

Brugte Militærstøvler. **Dansk Arbejde**

Det er i Aar lykkedes os at opkøbe fra den danske Hærs Depoter **3000 Par** brugte Militærstøvler i Kvaliteter bedre end nogensinde før samt i udmærket og velvedligeholdt Stand. De Tusinder af Anbefalingsskrivelser, vi i de senere Aar har modtaget fra veltilfredse Kunder, vil sikkert i Aar blive forøget i Antal. Jærnstærke Støvler med Kærnelædersaaler sælges fra **8 - 9 Kr.**, med ny Træbunde fra **7—8 Kr.**, med nyt Overlæder [Fedtlæder] og ny Træbunde **9 Kr.** Opgiv Nr. eller Rids af Foden. Hvad ikke passer, ombyttes beredvilligt. 2 Par portofrit. Skriv straks.

Petersen & Borg, **Nordre Frihavnsgade 61, København Ø.**

Red. Marius Olsen. — Rasmussen & Rughs Bogtrykkeri, Læderstræde 11, Kbhvn. K.

LANDARBEIDERBLADET
SJÆLLAND

ORGAN FOR LANDARBEIDERFORBUNDET I DANMARK.

Nr. 33 **Fredag den 10. Oktober 1924** **10. Aargang.**

Landarbejderne gaar i Sympatiaktion for Skovarbejderne

Ifølge en Overenskomst mellem Dansk Arbejdsmands Forbund og os overflyttedes Skovarbejderne i 1920 i det store og hele til Dansk Arbejdsmandsforbund, og vi har ikke siden deltaget i Forhandlingerne om Skovarbejdernes Landsoverenskomst, idet disse Forhandlinger siden er bleven ført af Dansk Arbejdsmands Forbund alene.

I de senere Aar har disse Forhandlinger været meget besværlige. Arbejdsgiverne er gaaet meget haardt frem mod Skovarbejderne og har tilfulde udnyttet de daarlige Tider, der har været for Skovarbejderne, og Resultaterne af Arbejdsgivernes meget aggressive Politik og Skovarbejdernes hidtil meget vanskelige Stilling er derfor bleven, at medens Landarbejderne sidste Efteraar fik en Lønforhøjelse paa 10 pCt. og dermed fik deres Løn op til 10 pCt. over vore Lønninger i Overenskomst af 1919, saa har Skovarbejderne ingen Lønforhøjelse faaet siden 1920 og det endskønt deres Lønninger ligger 10 pCt. under deres Overenskomst af 1919.

Man havde derfor — og vel med god Grund — ventet, at Arbejdsgiverne i dette Foraar var gaaet med til at give Skovarbejderne et ordentligt Løntillæg, saaledes at Forholdet mellem Landarbejdernes og Skovarbejdernes Lønninger fra 1919 nogenlunde kunde opretholdes. Men dette var aldeles ikke Arbejdsgivernes Hensigt. De kunde vel være med til en mindre Regulering af Akkordpriserne i Overenskomsten, men nægtede ganske kategorisk at give noget Tillæg til Timelønnen. Ja, slutteli nægtede man endog, efter hvad vi erfarer, at give noget som helst Tilbud om Regulering af Akkordsatserne, medmindre Arbejderne vilde frafalde ethvert Krav om Forhøjelse af Timelønnen, ogsaa om Februarreguleringens 2 Øre.

Under saadanne Forhold var det jo ganske haabløst for Dansk Arbejdsmands Forbund at fortsætte Forhandlingerne.

Det er i denne Forbindelse ikke uden Interesse, at Arbejdsgivernes Motiveringer til at nægte at give en eneste Øre i Tillæg til Timelønnen var, at Skovarbejdernes Lønninger ikke skulde være Springbrædt for Landarbejderne i deres Kamp for bedre Løn

Skovarbejdernes Overenskomst udløb 1. Maj, men endnu den 8. Oktober, godt 5 Maaneder efter Overenskomstens Udløb, har det ikke været muligt for Dansk Arbejdsmands Forbund at opnaa en antagelig Ordning med Arbejdsgiverforeningen angaaende Skovarbejdernes Løn- og Arbejdsvilkaar.

Skovarbejderne skal strejke.

Dansk Arbejdsmands Forbund har derfor besluttet sig til at varsle Strejke for de hos Arbejdsgiverforeningens Medlemmer beskæftigede Skovarbejdere.

Arbejdsmændene har imidlertid lært, at Skovejerne er haarde Halse, som kun bøjer sig for bogstavelig talt slaaende Argumenter, og man har derfor ment, at det var nødvendigt at stille Skovejerne overfor de særdeles slaaende Argumenter, som Landarbejderforbundets Deltagelse i Aktionen er.

Sympatistrejke for Landarbejderne.

Desaarsag har Dansk Arbejdsmands Forbund tilstillet De samvirkende Fagforbund og Landarbejderforbundet Anmodning om at lade de af vort Forbunds Medlemmer, som beskæftiges hos Medlemmer af Arbejdsgiverforeningen for Land- og Skovbrug i Danmark og Maribo Amt træde i Sympatistrejke for derved at lægge det fornødne Pres paa Arbejdsgiverforeningen.

Landarbejderforbundets Hovedbestyrelse, som erkender, at vort Forbund bør være Skovarbejderne behjælpelige med at faa tilvejebagt ordnede Løn- og Arbejdsvilkaar, har givet sin Tilslutning til, at Forbundets Medlemmer deltager i denne Sympatistrejke.

I Henhold hertil har De samvir-

kende Fagforbund afsendt første Sympatistrejkevarsel, omfattende de af vore Medlemmer, som er beskæftigede hos Medlemmer af de paagældende Arbejdsgiverforeninger.

Vi skal i næste Nr. af Bladet vende tilbage til denne Sag, men vi maa allerede nu lægge vore Medlemmer og Afdelinger paa Sinde, at de forbereder sig paa denne Sympatiaktion.

Den Mishandling af Skovarbejderne, som Arbejdsgiverne i de sidste Aar har iværksat, og som er kulmineret i det sidste Aar, hvor Arbejdsgiverne ikke alene har nægtet Skovarbejderne Andel i Februar- og Augustreguleringens Løntillæg, men ogsaa har nægtet at give Skovarbejderne noget som helst Tillæg til Timelønnen, endskønt de fleste andre Arbejdere ved Foraarets Overenskomstfornyelser fik saadant Tillæg, er af en saadan Art, at rettænkende Arbejdere maa harmes derover, og at de organiserede Landarbejdere maa stille sig Side om Side med Skovarbejderne i denne Situation.

Skovarbejdernes Arbejdsgivere er ogsaa vore Arbejdsgivere.

Det er en Livssag for de organiserede Landarbejdere at lære disse Arbejdsgivere, at saaledes kan man ikke behandle organiserede Arbejdere, uden at det hævner sig. Thi lykkes Arbejdsgivernes Politik overfor Skovarbejderne denne Gang, bliver det Landarbejderne, som skal holde for, naar Arbejdsgiverne finder en dertil egnet Situation.

Derfor er Skovarbejdernes Sag ogsaa de organiserede Landarbejderes Sag, og i nøje Forstaaelse heraf skal vi i de kommende Dage være at finde ved Siden af de af Arbejdsgiverne mishandlede Skovarbejdere i deres Krav om en rimelig og menneskelig Behandling.

Oscar Levinsen

Roearbejdere søges.

I Begyndelsen af Oktober Maaned kan raske Folk faa Beskæftigelse ved Optagning af Sukkerroer. Arbejdet er til overenskomstmæssige Vilkaar. Betingelse for at faa Arbejde er, at man tidligere har været beskæftiget ved Optagning af Sukkerroer, og at man er Medlem af Landarbejderforbundet. — Kost og Logi kan faas paa Arbejdspladsen.

Arbejdere, som ønsker saadant Arbejde, bedes straks tilskrive Forbundet derom.

Oscar Levinsen.

Er Tyendekamrene i den lovbefalede Stand?

I Loven om Retsforholdet mellem Husbond og Medhjælper hedder det i Paragraf 8:

Medhjælpere, der er henviste til at have Natteophold hos Husbonden, skal have et lyst og luftigt Værelse med let aabnelige Vinduer. Værelset skal rumme mindst 16 m³ for 1 Person, 25 m³ for 2 Personer. Intet Værelse maa anvendes til Natteophold for mere end 2 Medhjælpere; i Bygninger, der er opførte før denne Lovs Ikrafttræden, kommer denne Regel dog først til Anvendelse 3 Aar efter nævnte Tidspunkt, og vedkommende Kommunalbestyrelse kan paa Grund af særlige Forhold indrømme en endnu længere Frist. Forsaavidt et Værelse herefter kan være indrettet til mere end 2 Personer, skal det dog rumme mindst 8 m³ udover de ovenfor nævnte 25 m³ for hver Person, det er beregnet for udover 2 Personer. Findes Værelset i en Staldbygning, maa der ikke være direkte Indgang fra Stalden.

Enhver Medhjælper skal have eget Sengested. Værelset skal endvidere være forsynet med Bord, Vaskestel og en Stol for hver Beboer. Rene Lagener skal gives mindst een Gang om Maaneden og rent Haandklæde mindst een Gang om Ugen.

Om Vinteren skal der anvises Medhjælperen et behørigt opvarmet Værelse til Ophold i Fritiden.

Dette er en af denne Lovs Beskyttelsesbestemmelser, som gælder for alle Medhjælpere baade de under og de over 18 Aar. Som bekendt er Forholdet dette, at Tjenestefolk over 18 Aar ikke behøver at være den ny Tyendelov underkastet; for disses Vedkommende hedder det i Loven, at deres Retsforhold beror paa Parternes Overenskomst, kun naar en saadan Overenskomst ikke foreligger, falder ogsaa de voksne Tjenestefolk ind under Tyendeloven.

Der er imidlertid enkelte Bestemmelser i Loven, som de er underkastet, uanset om der bestaar Overenskomst; en af disse Bestemmelser er som sagt den ovenfor gengivne Paragraf. Det er en af Lovens vigtigste og forøvrigt en af dens faa Beskyttelsesbestemmelser, som virkelig er noget videre værd. Men dens Værdi beror naturligvis paa, at den overholdes, og hermed er det saa som saa. Der finder utvivlsomt grove Forsyndelser Sted overfor denne Lovbestemmelse.

Ja, det er næppe nogen Overdrivelse at paastaa, at de færreste Tyendekamre i de ældre Gaarde opfylder Lovens Forskrifter; den Frist paa 3 Aar, som Loven gav saadanne Gaarde til at indrette Værelser, som der kræves, de nu skal være, er utvivlsomt i mange Tilfælde benyttet paa den Maade, at der intet er foretaget, uden Hensyn til om der af Kommunalbestyrelsen er bleven dispenseret fra Bestemmelserne i Paragraf 8.

Her er et Forhod, som der kunde være Anledning til, for vore Afdelinger at have Opmærksomheden henvendt paa.

Lige saa længe Landarbejderbevægelsen har eksisteret, har den ført Kampen mod de elendige Tyendekamre.

Nu da der fra Lovgivningsmagtens Side er blevet taget Hensyn til vore Krav, har vi ogsaa en vis Pligt til at paase, at Loven ikke sarboteres paa dette Omraade; det er saavist ikke overdrevne Fordringer der stilles til Arbejdsgiverne. Men i Modsætning til tidligere paahviler der dem dog visse Forpligtelser med Hensyn baade til Tyendekamrene og de Værelser, hvor Tjenestefolkene skal opholde sig i deres Fritid, og de bør ikke have Lov til at smøge disse Forpligtelser af sig; forsøges der herpaa, maa der skrides ind. Nu vil man maaske indvende, at det ikke kan blive vore Organisationers Sag at gribe ind overfor saadanne Tilfælde, da det som oftest er uorganiserede Folk det drejer sig om. Hertil er dog at bemærker, at selv om Organisationen først og fremmest naturligvis maa tage Hensyn til Medlemmerne, saa har den dog samtidig altid den Forpligtelse overfor de uorganiserede, at søge dem organiseret; derfor bør man aldrig lade Opgaver ligge, der kan virke som Agitation at tage op, og i denne Retning vil et Arbejde for at indarbejde de paagældende Lovbestemmelser sikkert have sin Betydning. Lad os derfor sørge for, at der ikke paa de Steder, hvor vi har Organisationer, findes Tyendekamre, der ikke i det mindste opfylder, hvad Loven kræver.

Efterlysning.

Medlem Nr. 21480, Albert Andersen, tidligere Medlem af Sæby-Buerup Afd., anmodes herved om snarest muligt at opgive sin nuværende Adresse til undertegnede.

Chr. Larsen,
Buerup B. M. pr. Jyderup St.

Abonner paa

LANDARBEJDRBLADET

Fra Uge til Uge.

INDLAND.

I Følge Arbejdsdirektørens Ugeberetning over Antallet af indtegnede Arbejdssøgende, er der ikke sket nogen synderlig Forandring m. H. t. Arbejdsløsheden i den sidst forløbne Uge. Jylland har en Nedgang paa 301, medens der i Hovedstaden og paa Øerne har været en ganske ringe Stigning. Slutresultatet bliver, at der i hele Landet er 216 færre af indtegnet Arbejdssøgende nu end for en Uge siden.

Tallene for de enkelte Landsdele er følgende: Hovedstaden har 7512 indtegnet Arbejdssøgende mod 7438 for en Uge siden. De tilsvarende Tal er for Øerne 2412 mod 2401 og for Jylland 5355 mod 5656. I hele Landet er der saaledes nu 15,279 indtegnet Arbejdssøgende mod 15,495 for en Uge siden.

Som man kan tænke sig, er Bevægelserne for de enkelte Fag ogsaa kun smaa. Størst Nedgang har Smedene med 110 færre, Tekstilarbejderne med 70, Typograferne og Bogbinderne hver 40, og Skræderne 30 færre. Stigning har Tømrerne med 60, Slagterne samt Jord- og Betonarbejderne med hver 30 flere indtegnet Arbejdssøgende.

Ved samme Tid i Fjor var der 19,900 indtegnet Arbejdssøgende, for 2 Aar siden 30,700 og for 3 Aar siden var Tallet 53,883.

*

I Løbet af September Maaned er »Finanstidende«s Engros Prisindex steget fra 231 til 234. Stigningen skyldes udelukkende Fødevaregruppen, indenfor hvilken Brødkorn, Smør og Æg er steget meget betydeligt. Af andre Varer viser kun Uld og Foderstoffer Opgang, idet Resten enten har bevaret deres Pris uforandret eller faldet lidt. Størst har Prisnedgangen været for Bomuldsgarn, Huder, Petroleum og Metaller.

De danske Engrospriser er nu 14 pCt. højere end paa samme Tid i Fjor.

*

De danske Maltfabrikker udbetaler 12 pCt. i Udbytte.

*

Undervisningsministeriet har ifølge en Opfordring fra Folkenes Forbund nedsat en national Kommission for intellektuelt Samarbejde mellem de forskellige Lande. Kommissionen er nedsat for 5 Aar, og dens Formand bliver Folketingsmand P. Munch.

*

Bankernes Balance for August Maaned viser en Nedgang i Maanedens Løb paa 30 Mill. Kr. Totalbalancen udgør nu 3700,9 Mill. Kr. mod 4147,3 Mill. Aaret forud og 4524 Mill. i August 1922.

Næsten hele Totalbalancens Formindskelse skyldes en Nedgang i Bankernes Udlaan og Indlaan idet Udlaanene er gaaet ned med 26 Mill. og Indlaanene med 30 Mill. En Del af det Beløb, hvormed Bankernes Indlaan er formindsket, maa antages at være gaaet til Sparekasserne, da Indbetalingerne i Sparekasserne i August Maaned har oversteget Udbetalingerne med 12 Mill. Samtidig er Bankernes Tilgodehavende hos Sparekasserne gaaet ned fra 4,1 Mill. til 3,8 Mill. Kr., medens deres Gæld til Sparekasserne er steget fra 68,2 til 95,1 Mill. Kr.

Balancen overfor Udlandet er forbedret med 26 Mill. Kr. Samtidigt er Nationalbankens Udlandsoverskud i Løbet af August Maaned vokset med henved 10 Mill. Kr. Nationalbankens Seddelomløb er stadig meget stort, ved Maanedens Udgang 471,1 Mill. Kr. mod 449,3 Mill. Kr. ved Udgangen af August 1923.

*

De danske Sukkerfabrikker har sat Prisen for Sukker ned med 3 Øre Kiloet. Nedsættelsen gælder alle Sorter.

*

Sundhedsstyrelsen har udsendt sin Opgørelse over de smitsomme Sygdommes Optræden her i Landet i August Maaned. Tallene viser en betydelig Nedgang for alle de almindelige smitsomme Sygdomme med Undtagelse af Tyfus, hvor Antallet af konstaterede Tilfælde er steget fra 33 i Juli til 47 i August. 11 af disse Tilfælde optraadte i Frederikshavn Lægekreds.

For Difteritis er Tallet gaaet ned fra 393 til 279. I ingen Lægekreds har der været over 20 Tilfælde. For Mæslinger er Tallet gaaet ned til mindre end det halve af den foregaaende Maaneds, nemlig fra 1908 til 694. Her er Nørre Djursland og navnlig Hjørring Lægekreds de mest hjemsøgte Distrikter. Kighoste-Tallet er reduceret fra 525 til 399, af hvilke de 35 skyldes Horsens Lægekreds.

Barselfeber er gaaet ned fra 18 til 8 Tilfælde, mens Børnelammelse er steget fra 11 til 21 Tilfælde, der er spredte over omtrent hele Landet. Hikkesyge og Kopper, der den foregaaende Maaned havde henholdsvis 5 og 4 Tilfælde, optraadte slet ikke i August.

UDLANDET.

Valgene til 2. Kammer i Sverige er resulteret i, at Højre besatte 64 Mandater, Bondeforbundet 24, Liberale og forbudsvenlige Frisindede 33, deraf 4 Liberale, 27 Frisindede og 2 Løsgængere, Socialdemokraterne 104 og Kommunisterne 5.

Højre har vundet 2 Mandater, Bondeforbundet 3 og Socialdemokraterne 5, idet de Liberale og Frisindede har tabt 8 og Kommunisterne 2.

Med Højre har stemt 460,000 Vælgere (ved sidste Valg 1921 ca. 450,000), med Bondeforbundet 190,000 (190,000), med de Liberale og Frisindede ca. 300,000 (330,000) og med Socialdemokraterne og Kommunister tilsammen ca. 820,000 (770,000).

Socialdemokratiet har haft en Fremgang i Stemmer paa over 50,000. Sammenlagt mangler Arbejdergrupperne kun 67,000 Stemmer i det absolute Flertal.

*

Det svenske Pristal ved sidste Kvartalsskifte er 174 eller 3 højere end forrige Kvartals Pristal. Forhøjelsen skyldes udelukkende Stigning i Levnedsmiddelpriserne.

Socialstyrelsens maanedlige Pristal for Levnedsmidler alene er for September 164 mod 155 i Juni.

*

I Norge staar man overfor Valg til Stortinget. Valgkampen er overordentlig heftig. Nogle af de to kommunistiske Arbejderpartiers mest fremstaaende Ledere, for Størstedelens Vedkommende Valgkandidater, er nylig dømt til Fængselsstraffe for Agitation blandt Soldaterne, og Myndighederne har afslaaet en Anmodning om at udsætte Afsoningen af Straffen til efter Valget; dette har givet Valgkampen et Præg af Forbitrelse paa den Side. Et Attentatforsøg med Justitsbygningen i Kristiania har yderligere virket ophidsende.

Fra konservativ Side tillægger man Kommunisterne Skylden for Atentatet, medens disse paastaar, at det skyldes Fascister.

Det er vankeligt at dømme om Valgets Udfald, men Udsigterne for Arbejderne forringes selvfølgelig ved den kommunistiske Splittelse.

*

En ejendommelig Konflikt er nylig etableret af Hotelejere og Restauratører i Kristiania, idet de har lockoutet Tjenerne, fordi disse nægter at opkræve Restaurationsskatten ved Serveringen.

*

I Frankrig er der opstaaet Konflikt med Statsfunktionærerne. Et Telegram fra Paris meddeler, at Funktionærernes Kongres med stort Flertal har besluttet ikke at modtage Regeringens Tilbud om Lønforhøjelse, men kræver Gagen forhøjet, saa den svarer til Indextallet 311. Den officielle Statistiks Dyrtidstal er 388.

Der bliver nu begyndt nye Forhandlinger med Regeringen. Funktionærerne synes fast besluttet paa at gennemtvinge deres Krav.

*

I Berlin er i de sidste Dage blevet afholdt en international Fredskongres; denne har sendt den socialdemokratiske Regering her i Landet følgende Hilsen.

»Den 23. Verdensfredskongres har erfaret, at den danske Regering agter at fremsætte et Lovforslag i det danske Folketing om fuldstændig Afrustning. Kongressen oversender den danske Regering sin varmeste Lykønskning og udtrykker sit inderlige Haab om, at dette storslaaede Initiativ maa finde Tilslutning i Rigsdagen.«

*

Der har i lang Tid været ført Forhandlinger mellem den tyske Regering og de forskellige Partier om en Rekonstruktion af den nuværende Regering, hidtil dog uden Held, og der menes derfor Resultatet bliver, at Rigsdagen opløses straks efter at den har paabegyndt sine Møder den 15. Oktober og der bliver afholdt nye Valg.

Nationalismens Internationale.

Den internationale Kapitalismes Lakajer søger at afstive det bundraadne og ormstukne Militærvæsen.

Sandheden og de Konservative.

I.

Det danske Afrustningsforslag, der er bebudet at ville fremkomme i Rigsdagens Efteraarssamling, har allerede, skønt det endnu ikke foreligger, i sine Enkeltheder vakt Opmærksomhed over den ganske Verden. Trods vore hjemlige Konservatives Mavesurhed og Forsøg paa at gøre sort til hvidt, har den Interesse, Forslaget har vakt, været præget af Glæde over, at Forslaget fremkommer, og fra alle ret- og sundttænkende Menneskers Side har Forslaget faaet en hjertelig Modtagelse, — fra de kværulerende Militærfanatikeres Side har man ikke formaaet at forsvare sine forskruede Standpunkter, endsige rejse en Folkestemning paa en saa tynd Kop The, som de mod Afrustningsforslaget fremførte Anker.

Paa Folkeforbundets Konference i Genève har Afrustningsspørgsmaalet været indgaaende behandlet paa Baggrund af det danske Afrustningsforslag. Der er saaledes fremkommet nedenstaaende Forslag fra en Kreds af Amerikanere, som blandt andet har Tilslutning til Carnegie-Fondets Ledelse:

Forslaget fastslaar i sin første Paragraf, at Angrebskrigen er en international Forbrydelse og overdrager til en permanent Domstol for international Ret at afgøre, i hvilke Tilfælde en saadan international Forbrydelse foreligger. Enhver Angrebshandling mod en anden Stat, d. v. s. en Handling paa fremmed Territorium, der ikke er lovligt Forsvar eller gaar ud paa at frelse Menneskeliv, der er i overhængende Fare, er forbudt. Begaar en Magt en saadan international Forbrydelse, skal de øvrige Lande boykotte det paagældende Land, og alle dets Rettigheder, økonomiske, kommercielle, industrielle eller Ejendomsrettigheder i de øvrige Lande og paa det aabne Hav ophæves.

En Del af Forslaget omhandler Afrustningen. Det hedder heri:

De høje tilsluttede Magter er, idet de erkender, at de øgede Rustninger frembyder en Krigstrusel, indbyrdes blevet enige om følgende:

1. at begrænse eller nedbringe deres Rustninger til det Omfang, der er nødvendig for at hævde Freden og den nationale Sikkerhed.

2. at granske Veje og Midler til i Fremtiden at opnaa en Nedsættelse af Rustningerne, enten ved Overenskomst mellem alle de kontraherende Magter eller to af dem.

Endelig bestemmes, at der mindst hvert tredie Aar skal sammenkaldes en raadgivende Konference mellem alle kontraherende Magter angaaende Rustningernes Nedsættelse Denne Konference udnævner en stedsevarende teknisk Komité.

Forslaget udtaler i Slutningen, at Magterne, enten to eller flere sammen, kan afslutte Overenskomster indbyrdes om gensidig Hjælp under Forsvar eller ved Gennemførelse af Forholdsregler, der besluttes overfor dem, der overtæder Overenskomsten.

Dette tyder jo ikke paa, som vore hjemlige Konservative søger at give det Udseende af, at ude i den store

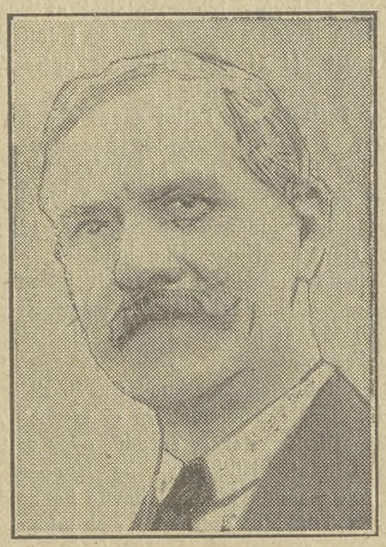

Ramsay Mac Donald.

Verden hersker en formelig Uvilje mod, at man fra den danske Regerings Side forsøger at afskaffe den permanente Krigsfare, som Militærvæsenets Opretholdelse er; det viser os tydeligt, at man fra de øvrige Staters Side ser forstaaende paa den danske Regerings Standpunkter med Hensyn til Militærvæsenet.

Den engelske Premierminister Mac Donalds Stilling til Afrustningsspørgsmaalet og den Modtagelse, hans Udtalelser fik, viser da ogsaa, at den Fredslængsel, Folket i de forskellige Lande altid har næret, og som nu efter Verdenskrigen er blevet yderligere forøget, har fundet sine Talsmænd og overalt bliver mødt med Forstaaelse. Vi hidsætter her et Brudstykke af Mac Donalds mesterlige Tale i Genève:

»Jeg er meget glad ved — og jeg tror, Forsamlingen vil takke mig, fordi jeg gør opmærksom herpaa — i vor Midte at se min gamle Ven, Statsminister Stauning, som repræsenterer Danmarks Regering. Det Afrustningsforslag, som er fremsat af den danske Regering, er af virkelig banebrydende Art og vil være et Mønster for alle sunde Nationer i Verden.«

Talen hilstes med mægtigt Bifald, og Gang paa Gang blev Mac Donald afbrudt af Bifaldsytringer, ikke mindst efter den her fremsatte Udtalelse. Til Afslutning fremsatte Mac Donald følgende Udtalelser:

»Selv ved at skabe Forsvarssystemer ødelægger man Muligheden for Fred. Det eneste Middel til at undgaa dette er at oprette Voldgift. Naar dette er sket, vil alle Nationer komme til Folkeforbundet, fordi de véd, at dette hviler paa et retfærdigt Grundlag. Dette er den britiske Regerings Politik, som jeg opfordrer alle Stater til at arbejde med paa.«

Disse Udtalelser peger just ikke i den Retning, som blandt andet Konservatismens Hovedorgan, den gamle Tante Berlinger, søger at give det Udseende af.

Oliver Twist.

Det daglige Brød.

Det er ikke morsomt i disse Tider at være Husmoder i et Arbejderhjem og være den, der skal skaffe det daglige Brød til at mætte de mange Munde med.

Selv om det er Manden, der skal bringe Ugelønnen hjem, er det dog Husmoderen, der skal foretage Fordelingen og sørge for, at der bliver noget til alle Familiens Medlemmer hver Dag i Ugen.

Opgaven bliver i disse Tider vanskeligere og vanskeligere, fordi alt, der hører til den daglige Husholdning, stadig stiger i Pris.

Det er, som en Husmoder forleden Dag sagde til os, næsten lige saa slemt som i den værste Dyrtid under Krigen, dels fordi Prisstigningen nu væsentlig rammer de vigtigste Livsfornødenheder, og dels fordi vi nu mangler de prisregulerende Bestemmelser, der beskyttede Arbejderhjemmene under Krigen.

Det saakaldte »Pristal«, der skal være Maalestok for Dyrtidens Stigning eller Fald, bliver ofte benyttet som Bevis for, at det nu er meget billigere at leve end tidligere.

Man kan jo heller ikke nægte, at en hel Del er blevet billigere, men det er et Spørgsmaal, om det særlig er Ting, der bruges af Arbejderklassen, der er faldet i Pris.

Automobiler, Champagne, Strudsfjer og Silkestrømper siges at skulle

være blevet meget billigere, men hvorledes ser det ud med det daglige Brød.

For ganske nylig steg et Rugbrød 12 Øre i Pris. Siden er Brødkornet yderligere steget 4—6 Kr. pr. Td., og som Følge heraf er der bebudet yderligere Prisstigning paa Brødet.

Huslejen stiger stadig. Smørret koster omtrent 3 Kr. pr. Pund, Flæsk, Kød og Sukker er forfærdelig dyrt. Skal et Barn konfirmeres, maa Familien ofte savne det nødvendigste i et halvt Aar i Forvejen for at skaffe »Udstyr« til Barnet.

Paa disse Omraader er intet Prisfald at spore.

Det er Landbrugets Arbejdsgivere, der drager den største Fordel af de høje Priser paa Livsfornødenhederne.

Landbrugets Arbejdere har lige bjerget en glimrende Kornhøst, og Roearbejderne er i Færd med at rydde de værdifulde Roemarker for en lige saa kostbar Afgrøde. Dette vil yderligere øge Velstanden i de store Landbrugeres Kreds.

Men en god Høst og en god Pris paa Afgrøderne forøger Velstanden i et saa udpræget Landbrugsland som Danmark og har derfor ogsaa sin store Betydning for Landbrugets Arbejdere.

Naar Landbruget tjener gode Penge, bliver der sat mere Arbejde i Gang. Det giver Mulighed for større Fortjeneste for Arbejderne og bidrager til at formindske Arbejdsløsheden.

Naar det regner paa Præsten, drypper det paa Degnen, som det gamle Ord siger.

Saaledes er det ogsaa for Landbrugets Arbejdere.

Takket være dette, at Landarbejderne har rejst deres Organisation, Landarbejderforbundet, er det jo heldigvis saaledes, at Landarbejderne faar en vis Andel i Fremgangen af Landbrugets Konjunkturer.

Det erindres endnu, at Landarbejderne i Fjor Efteraar i Henhold til den gældende Overenskomstordning fik deres Løn forhøjet med 10 pCt. Roearbejderne erfarer hver Sommer gennem de store Efterbetalinger, hvilken kolossal Betydning Overenskomsten har, og man staar nu igen overfor en Regulering af Landarbejdernes Løn i Henhold til den samme Overenskomst.

Hvor stor denne Lønforhøjelse vil blive afhænger maaske til Syvende og Sidst af, hvor stærk Landarbejderne gennem Tilslutningen gør deres Organisation.

De er altsaa et betydeligt Lyspunkt i Mørket.

Man lærer heraf, at Organisationen er Arbejderhustruens Allierede og daglige Hjælper i Kampen for det daglige Brød, og med Kvinden som Allieret vil Organisationen gaa en sejrende Fremtid i Møde.

Udkigsmanden.

Folketingsmand

A. C. Meyer.

Forleden kunde Folketingsmand A. C. Meyer fejre 40 Aars Jubilæum som Journalist. Meyer hører til den gamle Garde indenfor Arbejderbevægelsen trods sin spænstige og ungdommelige Skikkelse.

Det er dog ikke som Bladmand, men som Taler, at han er blevet saa kendt indenfor Arbejderklassen her i Landet, som Tilfældet er, Meyer har alle Dage hørt til Socialdemokratiets mest brugte Agitatorer, han er en Ordets Mester, endnu er hans Tale ildfuld og hans Ord fængslende og begejstrende.

Vort Forbund

henvender sig

til Arbejdsgiverforeningen med Krav om Lønregulering.

Landarbejderforbundet har som bekendt en anden Lønregulering i sine Overenskomster end de øvrige Arbejderorganisationer, idet Pristallet ikke lægges til Grund for Reguleringen, men Landbrugets Konjunkturforhold.

Erfaringen har vist, at det er en overordentlig heldig Ordning for vore Medlemmer; den satte os i Stand til i Fjor at gennemføre en Lønforhøjelse paa 10 pCt., og det sidste Aars stadig opadgaaende Konjunkturer giver Haab om en Forhøjelse igen i Aar.

Vort Forbund har med disse Konjunkturer som Baggrund tilstillet Arbejdsgiverforeningen følgende Skrivelse:

Til

Arbejdsgiverforeningen for Land- og Skovbrug i Danmark,

Nørre Farimagsgade 33,

K.

I Henhold til § 61 i Overenskomsten af 31. Januar 1924 tillader Landarbejderforbundet sig herved at begære optaget Forhandlinger om en Regulering i opadgaaende Retning af de i denne Overenskomst fastsatte Arbejdslønninger, idet Forbundet skønner, at Landbrugets Betalingsvilkaar har gennemgaaet en endog meget væsentlig Forbedring siden Overenskomstens Lønninger i Henhold til § 61 i Overenskomst af 23. April 1922 og 30. Januar 1923 blev regulerede.

Som Begrundelse for denne vor Opfattelse af Landbrugets forbedrede Betalingsvilkaar skal vi bl. a. pege paa den rige Høst og de gode og stadig stigende Priser, hvortil denne Høst og Landbrugets Produktion iøvrigt er bleven omsat til i det sidste Aar.

Under Henvisning til, at § 61 fastsætter meget korte Tidsfrister for Behandling og Afgørelse af det her rejste Spørgsmaal, skal vi henstille, at den af os begærede Forhandling finder Sted snarest belejlig, og imødeser vi gerne den ærede Organisations Forslag desangaaende.

P. F. V.

Ærbødigst

Oscar Levinsen.

Abonner paa

LANDARBEJDRBLADET

ILKA Barber-Sæbe
Stk. 65 Øre

Nyrer og Lever

bør daglig udrenses, da daarligt Stofskifte og urent Blod ellers bliver de undgaaelige Følger. De renser Deres ydre Legeme næsten daglig, men skænker aldrig de indre Organer en Tanke, tværtimod spiser De alle mulige Kunstprodukter, som Systemet slet ikke er indrettet paa at modtage. Mange Mennesker skranter i en altfor tidlig Alder; Hovedpine, daarlig Fordøjelse usundt, tykt Blod, Træthed, daarligt Stofskifte og Søvnløshed hører til Dagens Orden for Tusinder.

Kun de kemisk rene Mineralsalt-Krystaller i Kruschen Salt kan befri Legemet for Urenheder og »Slam«. Tag derfor hver Morgen en ganske lille Dosis Kruschen Salt i et halvt Glas varmt Vand. Det holder hele Systemet sundt, rent og kraftigt fungerende.

Paa Apothekerne og hos Kjøbmænd a 3,50 Kr. til 100 Dages Forbrug.

Kun en gros fra Karl Schultz & Co.

Fortegnelse

over

nye Medlemmer fra 3. September 1924 til 7. Oktober 1924.

Aaby	1
Aastrup	2
Allerslev	2
Allested-Vejle	1
Aunslev-Bovense	1
Allingaabro	1
Boller	2
Borup (Jyll.)	2
Bredsten	2
Brorup-Valby	1
Brænderup	1
Dalby	1
Damsholte	3
Døllefjelde-Musse	3
Dronninglund	3
Ensted	1
Everdrup	4
Flintinge	3
Flødstrup	1
Fredensborg	1
Frørup	1
Fuglebjerg	4
Fuglede	3
Frejlev	
Gamtofte-Turup	9
Gandrup-Ø. Hassing	3
Gjesten	1
Gloslunde-Græshave	4
Gravlev	1
Grinderslev-Grønning	2
Gudbjerg	1
Gudumholm	3
Gunslev	3
Halk	9
Hastrup-Særløse	2
Herløv	13
Hillerød	11
Horbelev	2
Horslunde-Nordlunde	1
Hou (Jyll.)	1
Humble	2
Hylke	1
Idestrup	2
Jordløse	1
Jordrup	2
Jungshoved	2
Jægerspris	1
Kerte	2
Kirke-Hyllinge	2
Kippinge Brarup	3
Kongsted	1
Korinth	1
Korsør	7
Kraghave	2
Kundby	1
København	1
Købelev	2
Langeskov	2
Lellinge	1
Longelse	9
Lunderskov	1
Lødderup	2
Løgten	3
Majbølle	1
Naarup	2
Nidløse	1
Nørre Lyndelse	2
Odense	23
Orte	6
Otterup	1
Ottestrup-Sorterup	1
Overfussing	1
Ousted-Taaning	1
Pjedsted	2
Raasted	1
Raklev	2
Rask Mølle	3
Refsvindinge	1
Ringsted	1
Rodskov	2
Roerslev	4
Ryde-Landet	1
Sct. Hans-Sct. Olai	2
Sandby	1
Saxild-Nølev	6
Sengeløse	1
Silkeborg	1
Skallerup	1
Skamstrup	6
Skelby	1
Skive	1
Skjersø-Draaby	1
Skrødstrup	3
SkørringeVejleby	1
Slemminge	2
Spentrup-Gassum	2
Stenløse-Fangel	1
Stillinge	1
St. Sjørup-Ingerslev	2
Sæby-Buerup	3
Søllested-Vedtofte	2
Sønder Bjært	2
Sludstrup	1
Svallerup	5
Taagerup	5
Terslev	1
Tillitze	3
Thureby	3
Tommerup	6
Trige	2
True	1
Tudsenæs	2
Ubby	1
Ullits-Foulum	1
Ulsted	1
Vaalse	2
Vaarst	2
Valløby-Taarnby	1
Vester Egede	1
Vester Ulslev	2
Viborg	1
Vindeby	3
Vindinge (Fyn)	1
Virklund	1
Vonsild-Dalby	1
Vordingborg	3
Vrinners	1
Vejlby	1
Øster Tørslev	2
Ørum-Viborg	1
Ørslev-Vordingborg	1
Ialt....	313

Fra Arbejdsløshedskassen.

Til Formænd og Kasserere.

For at undgaa Misforstaaelser senere, erindrer vi atter om, at der i de sidste Dage af September Maaned til samtlige Afdelingers Formænd er udsendt Cirkulære om Arbejdsløshedskassens Kontingentforhold. Dette Cirkulære skal forelægges for det først afholdte Bestyrelsesmøde og Generalforsamling.

Desuden er der (ogsaa til Formændene) udsendt Cirkulære ang. Kontingentafkrydsning og et Skema til at udfylde ang. den nævnte Kontingentafkrydsning.

De to sidstnævnte Dele skal jo bruges af Afd.s Kasserer.

Det er udsendt samlet for at spare paa Portoen.

Dersom Formanden skulde glemme at aflevere Skemaet og det ene Cirkulære til Kassereren, bedes denne selv henvende sig til Formanden derom.

Skemaet skal være indsendt til Arbejdsløshedskassen i udfyldt Stand inden Udgangen af Oktober Maaned.

Medlemmerne

erindres om, at det er paa Grundlag af dette Skema, at Understøttelsesretten til Vinter beregnes. Husk derfor straks at faa alt skyldigt Kontingent for Sommeren betalt.

Har Formanden ikke modtaget den ovennævnte Forsendelse eller Kassereren ikke kan faa det førnævnte Materiale, bedes de straks skrive til Arbejdsløshedskassen herom.

Sofus Westergaard.

Kasserer! Bemærk!

Afdelingskasserernes Opmærksomhed henledes paa, at det ordinære (almindelige) Kontingent for baade Forbundet og Arbejdsløshedskassen indsendes til Forbundet paa Postgirokonto Nr. 2525.

Det er kun det udskrevne Ekstrakontingent og eventuelt tilbagebetalt Understøttelse, der skal indsendes til Arbejdsløshedskassen gennem Postgirokonto Nr. 1624.

Husk derfor kun at benytte Konto Nr. 1624 til Indsendelse af Ekstrakontingent.

Skriv bag paa Indbetalingsblanketten, fra hvilken Afd. Ekstrakontingentet er.

Sofus Westergaard.

Hjemmearbejde — en daglig Indtægt.

Mange Mennesker mangler Beskæftigelse 2—3 eller flere Timer hver Dag og ønsker indbringende Arbejde i denne Fritid. Enhver ledig Time kan gøres i Penge, uanset hvad Tid paa Døgnet den indtræffer, Morgen eller Aften, ved i Hjemmet at strikke Strømper etc. paa vor Patent-Strikkemaskine „IDEAL", og vi aftager de færdige Varer til høje Priser. I ethvert Hjem bør altid findes en „IDEAL" Strikkemaskine, der sælges med Garanti. — om ønskes — paa Afbetaling, og Vejledning gives gratis i Maskinens Anvendelse. — Skriv idag efter nærmere Oplysninger, og sikker Dem selv en god, fast maanedlig Indtægt.

SKANDINAVISK HANDELS-COMPAGNI
Amagerboulevard 129 - København C.

Averter

Landarbejder Bladet.

!

FRA AFDELINGERNE

Fuglebjerg Afdeling afholder Generalforsamling i Sneslev Forsamlingshus Søndag d. 12. Oktbr. Kl. 3 Eftm.. Til Behandling kommer forskellige Valg samt Ekstrakontingent til Arbejdsløshedskassen o. s. v. Samme Dag og Sted Kl. 4½ afholder Førslev Sogns socialdemokratiske Forening Generalforsamling, hvor der ligeledes skal foretages forskellige Valg til Bestyrelsen. Mød alle. For ovennævnte Foreninger:

Jens P. Larsen, Karl Petersen.

Fensmark-Olstrup Afdeling afholder Generalforsamling Lørdag den 18. Oktbr. Kl. 7½ Aften paa Holme Kro. Alle Medlemmer bedes møde, da der skal betales Ekstrakontingent til Arbejdsløshedskassen inden den 25. December. Generalforsamlingen skal vedtage en Fremgangsmaade for Opkrævning af Ekstrakontingentet. Generalforsamlingen er beslutningsdygtig uanset de mødtes Antal. Medlemmerne gøres opmærksom paa, at Kontingentrestancerne skal indbetales snarest, da der skal indsendes Indberetning til Arbejdsløshedskassen. Dagsordenen bekendtgøres paa Generalforsamlingen. Lad nu Bestyrelsen se, at alle Medlemmer kan møde.

Bestyrelsen.

Jydstrup Afdeling afholder ordinær Generalforsamling **Lørdag den 18. Oktbr. Kl.** 7½ Aften i Jydstrup Brugsforening. Dagsorden: 1) Regnskabet, 2) Valg af Kasserer og 2 Bestyrelsesmedlemmer, 3) Forslag om Udmeldelse af Kredsorganisationen, 4) Eventuelt.

Bestyrelsen.

Fredensborg Afdeling afholder Generalforsamling Lørdag den 11. Oktbr. Kl. 7½ hos Oluf Damkilde, Tikøb Skovhuse, og eventuelle Forslag bedes sendt til Formanden forinden. Dagsordenen bekendtgøres paa Generalforsamlingen. Alle Medlemmerne bedes i egen Interesse give Møde.

Robert M. Hildebrandt.

Glumsø Afdeling afholder ordinær Generalforsamling paa Glumsø Hotel Søndag den 12. Oktbr. Kl. 3 Eftm. Vi beder Medlemmerne om at møde talrigt.

Bestyrelsen.

Ruds-Vedby Afdeling afholder Generalforsamling paa Ruds-Vedby Afholdshotel Lørdag den 11. Oktbr. Generalforsamlingen er beslutningsdygtig uanset de mødtes Antal.

Bestyrelsen.

Storehedinge Afdeling afholder ordinær Generalforsamling Søndag den 26. Oktbr. Kl 3 Eftm. paa Hotel »Stevns«. Dagsordenen bekendtgøres paa Generalforsamlingen. Medlemmerne bedes møde, da Generalforsamlingen er beslutningsdygtig uanset de mødtes Antal.

Bestyrelsen.

Slangerup Afdeling afholder sin helaarlige Generalforsamling Søndag den 19. Oktbr. Kl. 3 Eftm. paa Slangerup Gæstgivergaard. Er der ikke mødt saa mange, at Generalforsamlingen er beslutningsdygtig, vil der blive afholdt en ekstraordinær Generalforsamling en halv Time senere, som saa er beslutningsdygtig uanset det mødte Antal Medlemmer. Mød nu godt op denne Gang, da vigtige Sager fra Arbejdsløshedskassen foreligger.

Emil Mühldorff.

Aarby Afdeling afholder Generalforsamling hos Chr. Mortensen, Melby, Lørdag den 11. Oktbr. Kl. 7½ med følgende Dagsorden: Valg af Formand, Kasserer, Næstformand, Kontrolbestyrer, Fanebærer, Revisor og 2 Opkrævere. Meddelelse fra Hovedkontoret. Eventuelt. Alle bedes møde.

Bestyrelsen.

Jægerspris Afdeling afholder sin halvaarlige Generalforsamling Søndag den 19. Oktober Kl. 1 prc. hos Peter Svendsen, Neder Draaby. Alle Medlemmer bedes møde, da vigtige Sager skal behandles. Bestyrelsen bedes give Møde 1 Time før Generalforsamlingens Begyndelse.

Peter Svendsen.

Vestsjællands Kredsorganisation afholder sit halvaarlige Repræsentantskabmøde Søndag den 19. Oktober Kl. 11½ Formiddag i »Folkets Hus« i Slagelse. Afd. bedes lade sig repræsentere i Henhold til Lovene.

Alle Afdelinger under Kredsens Omraade der ikke er tilsluttet denne indbydes at lade sig repræsentere ved dette Møde.

Bestyrelsen bedes møde Kl. 10. Forbundet har lovet at sende en Repræsentant til Stævnet.

Chr. Larsen.

Kongstrup-Tølløse Afdeling afholder ordinær Generalforsamling Søndag den 19. Oktober Kl. 4 Eftermd. paa »Pomona« ved Vipperød. Der er Valg af Formand og Generalforsamlingen er beslutningsdygtig uanset de mødtes Antal.

Vilhelm Olsen.

Smørum Afdeling. Medlemmerne gøres herved opmærksomme paa, at Kontingentet fra 1. Oktober til 1. Januar er Kr. 5,50 for Heltbetalende og Kr. 4,00 for Halvtbetalende. Efter 1. Januar er Kontingentet Kr. 4,50 for Heltbetalende og Kr. 3,00 for Halvtbetalende.

Andreas Felsted.

Ørsted ogOmegns Afdeling afholder halvaarlig Generalforsamling Lørdag den 18. Oktober Kl. 8 Aften hos Ole Pedersen, Brordrup. Dagsorden: 1) Regnskabets Fremlæggelse til Godkendelse. 2) Beretning. 3) Valg af Formand og Kontrolbestyrer og øvrige Bestyrelsesmedlemmer. 4) Forhøjelse af Kontingentet. 5) Forslag til Oplysningsarbejdet. 6) Eventuelt. Alle Medlemmer bedes møde, da der er mange Ting at drøfte af Betydning for Medlemmerne.

Hans Hansen.

Terslev Afdeling afholder Generalforsamling paa Terslev Kro Lørdag den 18. Oktober Kl. 7½ Eftermd. med Dagsorden: Kongressen, Vedtægten, Regnskabets Fremlæggelse, Ekstra Kontingent, Valg af Bestyrelse, Valg af ny Formand. Andespil m. m.

P. Nielsen.

Østsjællands Kredsorganisation afholder Generalforsamling paa Hotel Danevirke, Køge, Søndag den 19. Oktober Kl. 10½ Formd. Dagsorden paa 9 Punkter fremlægges den Dag. Alle Afdelinger bedes lade sig repræsentere

P. Nielsen.

Ringsted Omegns Afdeling afholder Generalforsamling Lørdag den 18. Oktober Kl. 8 Aften hos Petersen, »Tokio«, St. Hansgade. Dagsordenen bekendtgøres paa Generalforsamlingen. Alle bedes møde, da der er meget vigtige Tng paa Dagsordenen.

Julius Nielsen.

Borsholm Afdeling afholder Møde Lørdag den 11. Oktober hos Jens Knudsen, Saunte.

Bestyrelsen.

Vandret i Taage.

Arbejdernes Landsorganisation i Norge, der svarer til »De samv. Fagforbund« i Danmark, holdt for en Tid siden 25 Aars Jubilæum, ved hvilket Programmet bl. a. omfattede et Møde i et af Kristianias største Lokaler, hvor Formanden, Ole O. Lian, talte, og hvor der blev overbragt Hilsen og Lykønskninger fra Arbejderorganisationerne i de andre skandinaviske Lande.

Ole O. Lian gav i sin Tale et historisk Overblik over de faglige Organisationers Udvikling i det forløbne kvart Aarhundrede og sluttede med at fremhæve, at de norske Arbejdere i de senere Tider har vandret i Taage. Ofte har Taagen været saa tyk, at man skød paa Venner i den Tro, at det var Fjender. Klarhed og Enighed var nødvendig.

Det er den jubilerende Organisations første Tillidsmand, der her fortæller Offentligheden, at hans norske Standsfæller vandrer i Taage og ikke kan kende Ven fra Fjende. Vi, der har iagttaget den norske Arbejderbevægelse udefra, har længe haft den samme Opfattelse. Men vi har tillige den Mening, at det nævnte sørgelige Forhold skyldes den Omstændighed, at man har tilladt Kommunister og Syndikalister at faa Raaderum indenfor Bevægelsen.

Det er disse Godtfolk, der har foraarsaget Taagen.

HUSK AT FRANKERE BREVENE

Da det ofte hænder, at vi modtager ufrankerede Breve, og dermed paaføres unødvendige Omkostninger i Form af Strafporto skal vi henstille til Afdelingerne nøje at passe, at Brevene ved Afsendelsen altid er frankerede.

FORLANG ALTID
OTTO MØNSTED A/S
OMA
PLANTE-MARGARINE

GIGTSVAGE og RHEUMATISME-Lidende skatter højt
Richter's **Anker-Pain-Expeller**
Det i over et halvt Aarhundrede hævdvundne smertestillende Indgnidningsmiddel
Garanti for Ægtheden: Mærket Anker
FAAS PAA ALLE APOTHEKER

Ryg
FLAG
hver Dag
en FLAG Dag!

SKANDINAVIEN AMERIKA LINIE

Eneste direkte Ruter fra København til
Amerika og Kanada

S/S »Hellig Olav« afg. 19. Oktober.
S/S »Oscar II.« afg. 30. Oktober.

Følgende Skibe vil **anløbe Halifax**, N. S., for Landstigning og Viderebefordring af Passagerer til **kanadiske Stationer:**
»United States« 13. November.
(NB. **Ingen Pasvisering** for Passagerer til **Kanada**).

Nærmere Oplysninger ved Henvendelse til
Passager-Afdelingen,
Kongens Nytorv 8 (Telf. 4700).

Herresokker,
sorte og graa garanteret strikkede af fineste engelske Uld, mellemsvær Kvalitet, sælges til den uhørt billige Pris af Kr. 1,90 pr. Par, 3 Par Kr. 5,50. Sendes overalt paa Postopkrævning + Porto.
Skand. Handelsco.
Amagerboulevard 129[1], Khvn. C.

Stjerne-Lager
er
den bedste Bajer i Danmark.
Faas overalt!

EXPRES RUTE til Amerika og Canada

Verdens hurtigste Dampere
Kun 8 Dages Rejse Danmark-Amerika.
Alle Pladser i Separatkahytter
Ill. Rejsehaandbog og nyeste Beretninger om CANADA erholdes tilsendt af
Generalagent C. MOGENSEN
Nyhavn 1. København K.
Billigste Billetter til Syd-Amerika og Australien.

Landarbejdere, Landmænd og andre, som agter at rejse til
CANADA
vil ved Ankomsten faa anvist Arbejdere ved Landbruget
Afrejse fra København og Esbjerg hver Uge for
WHITE STAR LINE
Kæmpe Ekspresdampere.
Celtic 21000, Cedric 21000, Pittsburgh 17000, Regina 17000, Doric 16000 Tons m. fl. sejler paa Canada-Ruten.
INGEN PASVISERING, INGEN INDVANDRINGSSKAT.
Alle nærm. Opl. medd. Joachim Prahl, Generalagent. Nyhavn 5, Kbh. K. Tlf. 7926

Ægte Bihonning.
Godt 6 Pund sendes overalt pr. Postopkrævning for kun Kr. 7,50, inklusiv Spand. Fragtfrit Jernbane for mindst 3 Spande.
Nordjyllands Honningforsyning,
Sankelmakersg. 14, Aalborg. Tlf. 4411

Landarbejdernes Forsikring
Husmændenes Ulykkesforsikring
omfatter
1) Dagpenge i de første 13 Uger ved Ulykkestilfælde, som sker **paa Arbejdspladsen.**
2) Dagpenge i indtil 1 Aar, samt Invaliditets- eller Dødserstatning ved Ulykkestilfælde, som indtræffer **udenfor Arbejdspladsen.**
Dagpenge udbetales hver 10.—12. Dag. Kulant Behandling.
Indtegning sker ved Henvendelse til Afdelingsbestyreren.

ZEBRA
PASTA OVNSVÆRTE
Sparer Tid og Arbejde
Giver en dybsort Glans
Hvis De vil prøve en flydende Ovnsværte, forsøg da
„ZEBO"

TUNGHØRE!
„ARKUSTIK"S Lomme- og Bordapparater, 9 Typer, er uden Bilyd, praktiske, anerk. og dog **billige.** Sendes paa Prøve. Katalog paa Forlangende. Gratis Demonstration.
V. Ingerslev & Co., Eneforh.
Købmagerg. 69. København K.

+ Gratis +
sendes vort nye, ill. Katalog over alle Sanitets-, Toilet-, Gummivarer, Fyrværkeri og intrs. Bøger Betydelig neds. Priser Nyt Hovedkatalog, 52 S. m. 250 Ill., mod 75 Ø. i Frm.
Firmaet Samariten, Kbh. K. Afd. 29

Skriv kun paa CORONA
Verdens bedste og billigste Skrivemaskine
CORONA-Magasinet, Vesterbrogade 3 B.
København B. Telefon Central 12 942.

Ulden Herrevest
kun Kr. 4,33.

3 Størrelser
Lille. Middel. Stor.

Svær, varm og ulden Herrevest, fin Passform, med Lommer og lange Ærmer. Aldrig tidligere tilbudt til en saa fænomenal billig Pris.
Denne elegante Vest til Prisen kan bruges af enhver, og vi tilraader Dem paa det kraftigste: skriv hellere i Dag end i Morgen, da Ordrerne ekspederes i den Rækkefølge, hvori de indgaar og til den nævnte lave Pris: 4,33 + Porto.
Sædvanlig Garanti: Fuld Tilfredshed eller Pengene tilbage.
Indsend Ordre! — Husk! Uldpriserne er stadigt stigende.
Midtjysk Uldvarefabrik, Silkeborg

Bevar Sundheden!
Spis daglig ægte Bi-Honning.
Billigst i Danmark.
6 Pd. 7 Kr. 9 Pd. 10 Kr. inkl Spande. Sendes overalt pr. Postopkrævning, Bestilling paa mindst 18 Pd. portofrit.
Københavns Honninghus, Graabrødretorv 4, København K.
Telf. 6024. Største og ældste Specialfirma. Grundlagt 1829.

Red. Marius Olsen. — Rasmussen & Rughs Bogtrykkeri, Læderstræde 11, Kbhvn. K.

LANDARBEIDERBLADET
SJÆLLAND

ORGAN FOR LANDARBEIDERFORBUNDET I DANMARK.

Nr. 34 **Fredag den 17. Oktober 1924** **10. Aargang.**

Skovarbejder-Konflikten.

Der en opnaaet Enighed om en Overenskomst.

Der er nu Udsigt til, at den Konflikt ang. Skovarbejdernes Løn- og Arbejdsforhold, som vi besluttede i sidste Uge, vil blive afværget.

Faa Dage efter at Landarbejderforbundet havde erklæret os solidariske med Skovarbejderne, blev der aftalt nye Forhandlinger mellem Dansk Arbejdsmandsforbund og Skovejerne, og disse Forhandlinger, som fandt Sted Tirsdag den 14. Oktober, resulterede efter hvad der meddeles os i, at man enedes om en Overenskomst under Forbehold af dennes Tiltrædelse paa et derom afholdt Delegeretmøde.

Vi erfarer, at Skovarbejderne her har opnaaet en Forhøjelse af Timelønnen og et Tillæg til Akkordsatserne.

Som bekendt nægtede Arbejdsgiverne indtil i Tirsdags at yde en eneste Øre som Tillæg til Timelønnen, og de vilde kun gaa med til 5 pCt. paa Akkordsatserne. Arbejdsgiverne er saaledes blevne betydelig mere forhandlingsvenlige, efter at de har opdaget, at i denne Situation stillede Landarbejderne sig Side om Side med Skovarbejderne. Vi konstaterer med Glæde og Tilfredshed, at de samme Skovejere, som igennem 5 Maaneder ikke har været til at opnaa en eneste Øres Timelønsforhøjelse hos, er blevne saa medgørlige efter at Landarbejderne er gaaet med til Sympathiaktionen.

Det kan kun glæde os, at vor Meddelelse om vor Tilslutning til Sympathistrejken har haft en saa beroligende Virkning paa Skovejerne.

Oscar Levinsen.

Hvor stor bliver Tillægshjælpen og Børnetillægget til de Arbejdsløse

Angaaende dette Spørgsmaal har Socialministeriet udsendt følgende Bekendtgørelse:

§ 1.

Som Følge af den Stigning i Dyrtidstillægget for Statens Tjenestemænd, der finder Sted fra 1. Oktober 1924 at regne, vil der i Henhold til § 31, Stk. 6, i Lov Nr. 47 af 4. Marts 1924 fra og med nævnte Dato indtræde følgende Ændringer i de i § 1 b i Indenrigsministeriets Bekendtgørelse Nr. 119 af 29. Marts 1924 af Regler for Ydelse af ekstraordinær Arbejdsløshedsunderstøttelse indeholdte Bestemmelser om Tillægshjælp:

a. Den i nævnte Bekendtgørelses § 1 b 1. Stykke, omhandlede Tillægshjælp til vedtægtsmæssig Understøttelse eller til fortsat Hjælp til Familieforsørgere med hjemmeværende Børn vil fra og med den 1. Oktober 1924 at regne indtil videre være at yde med et Beløb af 45 Øre pr. hjemmeværende Barn under 15 Aar pr. Dag.

b. Den i Bekendtgørelsen af 29. Marts 1924 § 1, 4. Stykke, omhandlede Tillægshjælp til Familieforsørgere vil fra og med den 1. Oktober 1924 indtil videre kunne ydes med et Beløb af indtil 1 Kr. pr. Dag til hver Familie.

§ .

Denne Bekendtgørelse træder i Kraft den 1. Oktober 1924.

Socialministeriet, 26. Septbr. 1924.

P. M.V ?

H. VEDEL

J. Bülow

Dette vil altsaa sige, at Børnetillægget til Vinter bliver 45 Øre pr. Barn pr. Dag, og at Tillægshjælpen til Familieforsørgere bliver 1 Kr. pr. Dag.

Det har dog ingen praktisk Betydning for vore Medlemmer for Tiden, idet vi for det første ingen nævneværdige Arbejdsløse har i denne Tid, og for det andet, fordi det kun er de Fag, der har opnaaet Socialministeriets Anerkendelse af at have ekstraordinær Arbejdsløshed blandt sine Medlemmer.

Om de arbejdsløse Landarbejdere til Vinter opnaar Ret til den ovennævnte Understøttelse, er afhængig af, hvor stor Arbejdsløsheden bliver.

Men vi indskærper allerede nu, at Kontrolbestyreren eller den i Afdelingen, som Hvervet paahviler, at erindre, at en Betingelse for at opnaa de nævnte Rettigheder er, at samtlige Arbejdsløse, baade de, der har Ret til vedtægtsmæssig Understøttelse fra Arbejdsløshedskassen, og de, der har opbrugt deres 70 eller 100 Dage, bliver tilmeldt det Arbejdsanvisningskontor, som Afdelingen henhører under.

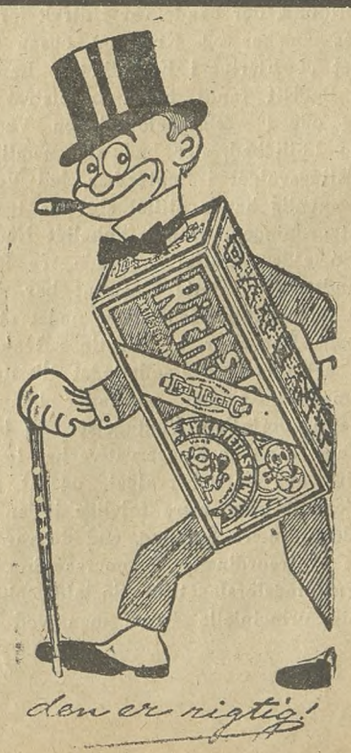

Det er nemlig paa Grundlag af det Antal Arbejdsløse, der er tilmeldt Arbejdsanvisningen, at Retten til ekstraordinær Understøttelse beregnes.

Af samme Grund er det en Pligt, at ethvert Medlem straks anmelder det til Afdelingens Kontrolbestyrer, naar han bliver arbejdsløs.

Sofus Westergaard.

Følg med!

Rigsdagen er traadt sammen til den første ordinære Vintersamling efter Folketingsvalgene i April, der gjorde Socialdemokratiet til Rigsdagens største og gav det Regeringsmagten i Hænde, og efter Landstingsvalgene i September, der med tilstrækkelig Tydelighed viste, at den socialdemokratiske Regering stadig i fuldt Maal nyder Vælgerfolkets Tillid, at man ønsker, den skal fortsætte.

Nu gaar Arbejdets Dag ind, og man kan nok uden Overdrivelse sige, at den kommende Vinter vil blive en af de interessanteste i politisk Henseende, som vi har oplevet siden Systemskiftet i 1901. Rigsdagen vil ikke komme til at mangle Arbejdsstof. I de forløbne Sommermaaneder har der været arbejdet under Højtryk i Ministerierne for at udforme den store Række Lovforslag, som Socialdemokratiet forlængst har bebudet at ville fremsætte, saa snart det havde faaet Regeringsmagten her i Landet.

Det vilde naturligvis være gaaet ulige lettere, hvis det havde Flertal i Folketinget, og om det ikke maatte kæmpe med Landstinget, hvor de reaktionære Partier stadig talmæssig set er de stærkeste. Højre og Venstre kan, om de vil, ved adskillige Lejligheder sætte en Kæp i Hjulet og forhindre Gennemførelsen af Regeringens Reformforslag. Men vi antager dog, at de betænker sig nogle Gange, inden de gør det. I Sommer spændte de Ben for en Valutaordning, der baade var Udtryk for Vælgernes Ønsker og Krav og ogsaa havde samlet et Flertal i Folketinget. Landstingets Bedrift fandt ingen begejstret Genklang ude i Vælgerbefolkningen. Ved den første Lejlighed, der bød sig, nemlig ved Landstingsvalget i September, led Venstre, som navnlig havde stillet sig paa tværs af Valutaordningen, et nyt, ynkeligt Nederlag, og Socialdemokratiet erobrede tre Pladser i Landstinget. Dette Resultat har sikkert givet de reaktionære Partier noget at tænke paa. Det viser, at Lanstings-Reaktionen ikke ustraffet gør Landstinget til det bestemmende Kammer og lader haant om Folketingsflertallets Vedtagelser. Vi haaber, at Venstre og de Konservative har lært adskilligt af Septembervalget, og at de to Partier vil være mere føjelige i den kommende ordinære Samling, end de var i den korte ekstraordinære Sommersamling.

Afrustningsforslaget er Socialdemokratiets største principielle Krav, men ved Siden heraf møder Regeringen, som allerede forlængst bebudet, med en Række andre store Lovforslag, der vil give Rigsdagen mere end tilstrækkeligt Arbejdsstof Vinteren igennem og sikkert ogsaa give Anledning til adskillige storpolitiske Debatter.

Vi opfordrer derfor vore Medlemmer til med Interesse at følge Arbejdet paa Rigsdagen i den kommende Samling. Det er muligt, at det ad Forhandlingens Vej vil lykkes at naa et betydeligt Skridt frem, men en Situation kan ogsaa meget vel indtræffe, at Landstinget atter lader haant om Vælgernes Vilje, saaledes som den fik Udtryk ved Valgene i April og September. — Sker det, kan en ny Appel til Vælgerne være nødvendig, og det er da bedst, at man i Forvejen er grundigt orienteret og kender alt, hvad der er gaaet forud.

Fra Uge til Uge.

INDLAND

Den sidste Opgørelse viser, at der i København nu er 7778 Arbejdsløse mod 7512 ved forrige Opgørelse, paa Øerne iøvrigt 2522 mod 2412, i Jylland 5538 mod 5355, ialt 15,838 mod 15,279, altsaa en Stigning paa 559.

*

Statistisk Departement har udsendt en Opgørelse over Prisstigningerne i Danmark og andre Lande og særlig i Skandinavien, hvor Prisstatistiken paa Grund af den ensartede Fremgangsmaade kan sammenlignes i højere Grad end mellem andre Lande.

I det sidste Aar er Pristallet i Danmark gaaet op fra 204 til 214, Norge har haft en Stigning fra 236 til 245, medens Sverrig kan notere en Nedgang fra 174 til 171.

Forskellen i de forskellige Pristal, der staar i Forhold til 100 før Krigen, er naturligvis først og fremmest en Følge af de tre Landes forskellige Valuta. Den svenske Krones Bedring medfører et Prisfald dér, medens den danske og den norske Krones nedadgaaende Værdi har maattet give et lidt højere Prisniveau i disse to Lande.

Finland har et nogenlunde fast Prisniveau nu, 1154 mod 100 i 1914, og for de øvrige europæiske Lande har Forholdene i det store og hele været ret rolige med smaa Forskydninger som mere eller mindre direkte Følge af Valutaens Svingninger.

*

I »Statistiske Efterretninger« meddeles Resultatet af Kreaturtællingen den 15. Juli i Aar.

Antallet af Heste er siden 1923 gaaet tilbage med ca. 14,000 Stkr., fra 562,000 til 548,000. Hornkvægbestanden er gaaet frem med ca. 143,000 Stkr. fra 2,523,000 i 1923 til 2,666,000 i 1924. Trods denne meget betydelige Fremgang er Bestanden dog endnu ikke naaet helt op paa Højde med Bestanden i 1914, der udgjorde 2,717,000 Stkr. Svinebestanden er, som tidligere oplyst, i det væsentlige uforandret 2,866,000 Stkr. Antallet af Høns er ligeledes i det væsentlige det samme som i 1913, ca. 13 Mill. Stkr. Antallet af Faar, der er i fortsat stærk Tilbagegang, var kun 302,000 mod 374,000 i 1923.

UDLAND

Den Sejr, det svenske Socialdemokrati vandt ved de nylig afholdte Valg til Rigsdagen, har resulteret i, at Højreministeriet har indgivet sin Demissionsbegæring, og det maa anses for givet, at Socialdemokratiet nu kommer til at overtage Regeringen.

*

Den politiske Situation i Tyskland er stadig meget uklar, der er stærke Kræfter i Bevægelse for at danne en Borgerblok imod Socialdemokratiet med Optagelse af de Tysknationale i Regeringen, og en saadan Sammenslutning eller Sammenrotning af alle de kapitalistiske Partier vilde føre med sig, at man undgik Valg, og man frygter fra den Side med god Grund at komme til Valg nu; men hidtil er de kapitalistiske Enhedsbestræbelser i hvert Fald delvis mislykkedes og et snarligt Valg staar derfor stadigt som den sandsynligste Mulighed.

*

Den engelske Arbejderregering er efter 9 Maaneders Regeringstid faldet ved en Afstemning i Underhuset, hvor de to kapitalistiske Partier stemte sammen.

Regeringen har herefter ved Opløsning af Underhuset overladt det til Vælgerne at afgøre hvilket Parti, der skal sidde inde med Regeringsmagten i den kommende Tid, og Valgkampen er allerede i fuld Gang Landet over; skønt der i de allerfleste Kredse er etableret Samarbejde mellem det konservative og det liberale Parti imod Arbejderpartiet, er den almindelige Mening dog vist den, at det ikke vil lykkes de to kapitalistiske Partier at bibringe Arbejderpartiet det Nederlag, de ønsker.

En nyttig Bog.

Robert Franks lille Bog er nu udkommet i 2. Oplag, til hvilket den kendte Læge Leunbach har skrevet et Forord, der er et Vidnesbyrd om, at Bogen ikke hører til den saakaldte Smudslitteratur, men vil være til god Nytte ikke mindst for Arbejderne. (Se iøvrigt omst. Annonce).

Efterlysning.

Medlem Nr. 21480, Albert Andersen, tidligere Medlem af Sæby-Buerup Afd., anmodes herved om snarest muligt at opgive sin nuværende Adresse til undertegnede.

Chr. Larsen,
Buerup, B. M. pr. Jyderup St.

Forbundet har i September 1924 modtaget nedennævnte Kontingent m. v.

SJÆLLAND	For Septbr.	For August og Restanc.	Afdelings-materiale
Aarby	182,00		5,40
Allerslev	88,00		
Alsted		52,00	6,15
Aversi-Thybjerg	137,00		—,63
Baarse		42.00	
Benløse		35,00	
Bjergby-Mørkøv		38,50	
Bogø	47,00		—,25
Borre (Møen)		43,00	
Borsholm		70,00	—,25
Boslunde	77,50		
Brorup-Valby	52,50		
Dalby		31,50	
Dalmose	17,50	24,50	7,45
Dame-Fanefjord (Møen)	164,50		—,65
Damsholte (Møen)	410,50		3,50
Egerslevmagle	29,50		
Esbønderup	3,50		
Everdrup		108,00	
Faxe		74,00	16,00
Fensmark	64,50		
Flakkebjerg	24,50		
Fodby	109,00		
Fredensborg	45,50	59,50	
Frøslev		68,00	
Fuglebjerg	179,50		5,25
Fuglede		195,50	10,00
Følleslev-Særslev	17,50	42,00	—,25
Ganløse	74,00		—,40
Gevninge-Herslev			
Gimlinge	16,00		
Glumsø	67,50		
Gunderslev	115,50		—,50
Gundsølille			
Gundsømagle	31,50	45,50	
Gørløse-Sigerslev			
Haarlev		52,50	
Hammer		43,00	
Haraldsted		167,50	—,25
Haslev	47,00		4,18
Hastrup-Særløse	24,50	31,50	
Hellested			
Helsinge-Drøsselbjerg			
Helsinge-Valby	3,50	7,00	—,25
Herfølge	99,00		
Herlev		178,50	
Herlufmagle	41,00		
Herstederne	96,50		
Hillerød	127,00	155,00	12,25
Hjembæk	72,00		
Hjertebjerg (Møen)	151,00		3,00
Hyllinge	135,00		12,00
Hørve			
Jordløse			
Jungshoved	102,00		
Jydstrup	117,50		25,60
Jægerspris	33,00	36,50	
Karlslunde		56.00	—,25
Kr. Hyllinge		34,50	
Kirkerup	51,00		
Kr. Saaby-Rye-Sonnerup		51,00	
Kjøng	106,00		—,25
Klippinge		59,50	
Kongsted	189,00		7,50
Kongstrup-Tølløse	127,00		8,00
Kundby	150,00		1,00
Kværkeby	17,50		
Københavns	142,00		—,38
Lejre		31,00	
Lellinge	20,50	17,00	
Lundby	25,00		
Løve	17,50		

SJÆLLAND	For Septbr.	For August og Restanc.	Afdelings-materiale
Magleby (Møen)	105,00		
Mern	159,00		
Munke-Bjergby	17,50		
Mørdrup	41,50		
Nidløse			
Nordrup			
Nyraad		25,00	
Nærum	72,50		
Næstelsø-Brandelev	43,50		—,25
Ondløse	85,00	57,00	2,70
Ottestrup-Sorterup	30,00	70,50	
Ourø		14,00	
Præstø	74,00		—,25
Raklev		73,00	
Regstrup			
Ringsted			
Roholte			
Ruds-Vedby	98,00		
Rønnebæk			
Rørby			
Samsø		261,50	
Sengeløse	107,50	69,50	25,61
Skamstrup	63,00	84,00	13,65
Skibby			
Skørpinge-Faardrup	24,50		2,00
Slangerup	68,00	68,50	10,00
Sludstrup	61,50	60,50	
Smørum		64,50	3,75
Snesere		119,00	
Sneslev	93,00		1,50
Sorø			
Spjellerup	12,00		
Stege (Møen)	79,50		
Stenmagle	17,50		—,25
Stensved	107,50		52,90
Stigsnæs			
Stillinge	98,00		4,75
Storehedinge		87,50	3,25
St. Merløse		214,00	36,97
Svallerup	39,50	46,50	
Sværdborg	55,50		
Syv	28,00	64,50	
Sæby-Buerup	120,50		5,00
Terslev		99,50	16,20
Thestrup	95,50		
Thorslunde-Ishøj		112,50	
Thune	66,50		
Thureby	71,00		
Tjæreby		21,00	
Toksværd			
Tornemark		31,50	
Tudsenæs	71,00		
Tømmerup	13,50		
Ubby	71,00		—,50
Uggerløse	38,00		
Ulsø	178,50		—,25
Valløby		58,00	
Vejlø	115,50		
Vemmelev-Hemmeshøj	35,00		2,00
V. Egede	64,50		3,65
Vetterslev-Hømb		28,50	
Viemose			
Vig			
Vindinge		35,00	
Viskinge	215,00	213,00	
Volderslev-Gørslev			
Vordingborg	317,50	19,00	35,20
Værslev	19,00		
Ølstykke	30,00		
Ørslev	104,00		
Ørsted	79,50		

hvorfor herved kvitteres $^{9}/_{10}$ 24. **Lorents Petersen.**

Nationalismens Internationale.

Branting og Herriot om Afrustningsspørgsmaalet.

Svenske og danske Nationalisters intime Samarbejde.

II.

Vore hjemlige Nationalister fører, som vi allerede i foregaaende Artikel pegede paa, en energisk Kamp for Bibeholdelsen af et Militærvæsen,

HERRIOT
Frankrigs Ministerpræsident.

hvis Kvalifikation vor øverste Militærsagkundskab Gang paa Gang meget energisk har bestridt. At man fra Nationalisternes Side er klar over dette, bevises vel bedst derigennem, at man til Forsvar for vor hjemlige Militarisme ikke fremfører vor hjemlige militære Sagkundskabs Bedømmelse (af gode Grunde!), men henter Udtalelser fra de svenske Nationalister. Aarsagen til disse svenske Nationalisters Rapmundethed ligger i den Situation, som disse var i umiddelbart forud for Valgene. Vi skal senere behandle dette Spørgsmaal.

Imidlertid har man fra nationalistisk Side fuldstændig overset, hvad en Mand som Branting har haft at bemærke til Militærspørgsmaalet; man har hellere villet citere en 3. Rangs Avis end medddele sine Læsere, hvad en fremragende Statsmand som Branting mener.

Ligeledes er man gaaet let hen over den franske Ministerpræsident Herriots Udtalelser med Hensyn til Afrustningsspørgsmaalet.

Herriot, der sammen med Mac Donald deltog i Folkeforbundets Delegeretmøde i Geneve, fremkom, umiddelbart efter at denne havde holdt den i foregaaende Artikel nævnte Tale, med følgende Udtalelser i Tilslutning hertil.

»For Frankrig er Sikkerhed, Afvæbning og Voldgift inderligt forbundne. Frankrig hilser med Glæde, at England træder i Skranken for Voldgiftstanken, og Frankrig er Tilhænger af en international Afrustningskonference.«

Videre udtalte Herriot:

»Den Fred, vi arbejder for, maa ikke være et abstrakt Begreb; den kræver mere Mandighed end Krigen. Den maa ikke blot være et godt Ønske.

Voldgift, Sikkerhed og Afrustning er de 3 Hovedsøjler i det Tempel, De er kaldede til at bygge. Grundlaget for Templet maa være solidt, og Templet maa kunne rage højt op i Lyset og Solen. Til dette fælles Værk tilbyder Frankrig Dem alt, hvad det har af Kløgt, Hjerte og Erfaring, dyrekøbt ved Aarhundreders Lidelser.«

Hjalmar Branting. en af Europas mest fremragende Statsmænd, som selv vore hjemlige Nationalister har fremhævet som saadan, fremsatte overfor »Social-Demokraten« følgende Udtalelser om Afrustningsspørgsmaalet:

»Naar De spørger mig om min Mening, saa er det selvfølgelig galt, som det er hævdet, at Sverige er Modstander af Danmarks Afrustning. Tværtimod! Det danske og svenske Socialdemokrati kæmper sig frem mod de samme Maal og Idealer. Men Situationen i Sverige og Danmark kræver forskellige Midler. Vi i Sverige foreslaar foreløbig en kraftig Nedrustning, men vi forstaar, at Danmark maa foretrække Afrustning.

Ogsaa Stormagterne forstaar dette, og Folkeforbundspagten kræver intet militært Apparat, men kun, at Smaastaterne deltager i økonomiske Foranstaltninger mod Traktatbrydere.«

Som man af de her citerede Udtalelser, der kunde forøges med et Utal, vil se, er den Storm af Forbitrelse, der overalt i Verden har rejst sig mod Afrustningstanken, nærmest et Spilfægteri i de respektive kværulerende Nationalistorganer. Hvad Under da, at »Berlingske Tidende« med Begærlighed griber et Blad som det svenske Aftonbladets Udgydelser om Spørgsmaalet.

Vi hidsætter her et Citat:

»Resultatet af Kampen om Afrustningsforslaget maa ogsaa i vort Land imødeses med den allerstørste Interesse. Spørgsmaalet om Opretholdelsen af Danmarks Forsvar indvirker i høj Grad paa hele den forsvarspolitiske Stilling i Norden. Hvad et militært afrustet Danmark betyder med Hensyn til Muligheden for de nordiske Stater af, i fremtidige Krige, at hævde deres Neutralitet og Integritet, belyses af det, der er kommet for Dagen angaaende Forholdene i 1914 og Aarene derefter.«

Hvad der har foraarsaget denne kluntede given sit Besyv i Laget med, har vi altfor tydeligt set under den svenske Valgkamp. I Sverrig saavel som her i Landet har der rejst sig en mægtig Stemning mod Militarismen, og i denne Kamp skulde det danske Afrustningsforslag benyttes. At et Blad som »Berlingske Tidende« vil lægge Ryg t l svensk Valgagitation, beror jo udelukkende paa, at den ene Tjeneste er den anden værd.

Heraf ser vi, hvorledes de internationale Militarister og Nationalister i Fredstid arbejder sammen, — var det samme Tilfældet i Krigstid, saa var alt jo saare godt, saa var det jo kun

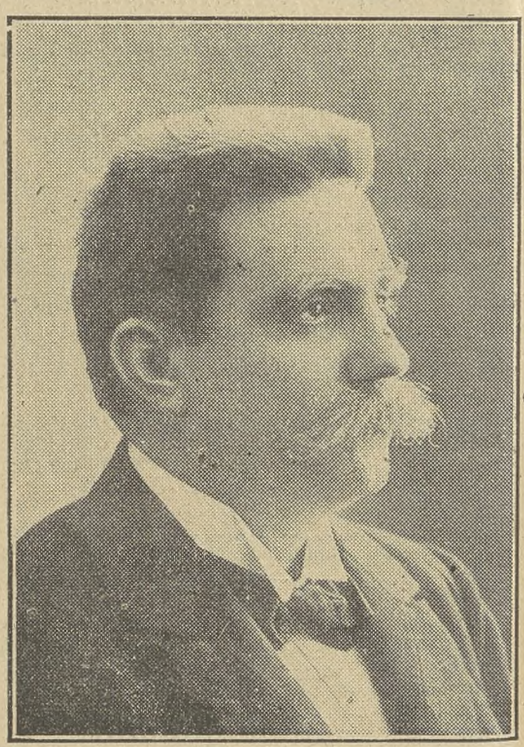

HJALMAR BRANTING
Det svenske Socialdemokratis mangeaarige Fører.

Pengene, det drejede sig om. Men med Verdenskrigen i god Erindring véd vi, hvortil Militærvæsenet blandt andet bliver benyttet, og derfor bliver vor Kamp mod Militarismen en Kamp paa Liv og Død.

Oliver Twist.

Indvandringsspørgsmaalet.

Verdenskrigen er vel forbi, og Kanonerne har hørt op at tale, men Krigens Virkninger spores endnu paa uendelig mange Maader, ikke alene for den danske, men for hele Verdens Befolkning.

Der er vendt op og ned paa alt, og Befolkningens Ret til frit at bevæge sig er indskrænket paa ikke saa faa Omraader.

Medens vi her i Landet før frit kunde rejse fra den ene By eller Egn af Landet og bosætte os, hvor der var Arbejde at faa og Lejlighed at finde, skal man nu i mange Kommuner have højtidelig Tilladelse til at flytte ind, og i visse Kommuner bliver saadan Tilladelse slet ikke givet, selv om man kan skaffe sig baade Lejlighed og Arbejde

Det er her den efter Krigen opstaaede Bolignød, der har Skylden.

Saaledes som det er gaaet i Danmark mellem de forskellige Egne, er det gaaet i den store Verden mellem de forskellige Lande.

Medens man før Krigen uhindret kunde rejse til hvilket Land man vilde, skal man nu møjsommeligt skaffe sig Pas, som skal betales i dyre Domme, foruden at der i de fleste Tilfælde skal opgives, hvorfor man ønsker at rejse, hvad man agter at bestille og desuden være underkastet en meget indgaaende Undersøgelse af ens Sundhedstilstand.

Og dog er der flere Lande, hvortil det slet ikke kan lade sig gøre at rejse, fordi der ganske er lukket af for fremmede.

Det er her i denne Forbindelse Arbejdsløshedsspørgsmaalet, der er det fremherskende som Aarsag.

Vi er ikke Tilhængere af den Masseeksport af Mennesker, der tidligere har fundet Sted mellem Landene, idet vi mener, at der her i Landet, med en fornuftig Fordeling af Retten til Samfundets Goder var Livsbetingelser nok for Landets egne Børn, og vi véd, at de, der rejser til andre Lande, ofte er de driftigste og mest paagaaende, for hvem der var god Brug her i Landet.

Men naar der pludselig lukkes af for Mulighederne for Udvandring til andre Lande for en Del af Landets Overskudsbefolkning og vi véd, at der tidligere hvert Aar er udvandret ca. 12,000 væsentlig unge Mænd og Kvinder, saa ligger heri, forekommer det os, en god Begrundelse for, at vi ogsaa maa være Modstandere af Masseimport af fremmede Arbejdere her til Landet.

Da vi ogsaa her i Landet kender Arbejdsløhedens sorte Spøgelse, er vi nødsaget til at holde Trit med de øvrige Lande paa det her nævnte Omraade.

Det er derfor intet Under, at Arbejderne daarlig forstaar Nødvendigheden af, at der i disse Tider skal importeres fremmede Arbejdere her til Landet, og det er lige saa forstaaeligt, at Landarbejderforbundet altid har øvet sin Indflydelse for at indskrænke denne Import til det mindst mulige.

Som bekendt blev der for godt et Aars Tid siden af den tidligere Regering nedsat en Kommission, hvis Opgave antagelig skulde være at regulere Importen og fremskaffe dansk Arbejdskraft til Roemarkerne i Stedet for de sædvanlige fremmede Arbejdere.

Man skulde hermed mene, at denne Sag var i gode Hænder. Det kan derfor ikke nægtes, at det undrede meget, da vi i Foraaret gennem Landarbejderbladet erfarede, at den daværende Regering uden om Udvalget gav Indrejsetilladelse for nogle Hundrede fremmede Arbejdere flere, end Udvalget havde anset for nødvendigt.

Men det lader til, at der er flere Overraskelser at vente fra den tidligere Regerings Tid.

Det er nemlig meddelt os, at der foruden de førnævnte fremmede Arbejdere til de sukkerroedyrkende Egne af Landet yderligere skulde være indkommet flere Hundrede fremmede Arbejdere til Sønderjylland.

For at faa dette Rygte bekræftet eller afkræftet, har vi forelagt det for Politimesteren i Tønder, Hr. Seidenfaden.

Politimesteren erklærede imidlertid, at det skulde dreje sig om 200 Mand, og at ca. Halvdelen af disse var rejst tilbage, og at de øvrige vilde rejse i December Maaned.

Det har altsaa vist sig, at Rygtet har noget paa sig.

Men nu er Spørgsmaalet, om de 200 Mand, som Politimesteren i Tønder har Kendskab til, virkelig er alt, hvad der er indkommet.

Vi kunde tænke os, at dette er det Antal, der er indkommet til Tønder Amt, og at der maaske er kommet et lignende Antal fremmede Arbejdere til hver af de øvrige 3 Amter i Sønderjylland.

Det forekommer os, at en Undersøgelse af dette Spørgsmaal vilde være paa sin Plads, og vi henstiller, at en saadan foretages.

Det forekommer os dog, at den tidligere Regerings noksom bekendte Karrighed mod de Arbejdsløse bliver stillet i et noget mærkeligt Lys, naar det erfares, at den ikke alene aabentlyst gennem den nedsatte sagkyndige Kommission, men ogsaa i det skjulte foretager Import under de føromskrevne Forhold.

Men er den sønderjydske Import maaske ogsaa foretaget uden Hr. Rytters Vidende og Billigelse.

Vi kunde ønske, at Undersøgelsen ogsaa omfattede dette mystiske Punkt.

Udkigsmanden.

Den nye Nationalbankdirektør

Jac. Lindberg.

Som det vil være bekendt fra Dagspressen er den tidligere Direktør for Fabrikstilsynet, Jac. Lindberg, udnævnt til Direktør for Nationalbanken. Hr. Lindberg er kendt indenfor vor Organisation fra Lønreguleringsforhandlingerne i Fjor, hvori han deltog som Fagkyndig for vort Forbund.

ILKA Barber-Sæbe
Stk. 65 Øre

Nyrer og Lever

bør daglig udrenses, da daarligt Stofskifte og urent Blod ellers bliver de undgaaelige Følger. De renser Deres ydre Legeme næsten daglig, men skænker aldrig de indre Organer en Tanke, tværtimod spiser De alle mulige Kunstprodukter, som Systemet slet ikke er indrettet paa at modtage. Mange Mennesker skranter i en altfor tidlig Alder; Hovedpine, daarlig Fordøjelse usundt, tykt Blod, Træthed, daarligt Stofskifte og Søvnløshed hører til Dagens Orden for Tusinder.

Kun de kemisk rene Mineralsalt-Krystaller i Kruschen Salt kan befri Legemet for Urenheder og »Slam«. Tag derfor hver Morgen en ganske lille Dosis Kruschen Salt i et halvt Glas varmt Vand. Det holder hele Systemet sundt, rent og kraftigt fungerende.

Paa Apothekerne og hos Kjøbmænd a 3,50 Kr. til 100 Dages Forbrug.

Kun en gros fra Karl Schultz & Co.

Landets største Tobaksfabrik

for Salg direkte til Forbrugere.

Vær Deres egen Tobakshandler!

Køb Tobak direkte fra Fabrik. Spar Mellemhandleravancen.

Klip Annoncen ud!

og sammenlign vore Priser med, hvad der tilbydes fra smaa ukendte Fabriker, og De vil konstatere, at De altid sparer mindst 33 % ved at købe hos os. Vi leverer altid

den bedste Vare til den billigste Pris,

og vi garanterer fuld Tilfredshed eller Pengene tilbage. — Bemærk nedenstaaende Uddrag af vor Prisliste.

RØGTOBAK:			SHAGTOBAK:			CIGARER:		
Borneo Melange	½ kg. Kr.	1,45	Shagtobak Nr. 1	½ kg Kr.	2,40	Leo	100 Stk. Kr.	8,00
Melange A.	- - -	1,85	Biskop Nr. 1	- - -	2,50	Snob (mild)	- - -	9,00
Landmandstobak	- - -	2,30	Derby Mixture	- - -	2,50	Dessert	- - -	10,00
Jæger Melange	- - -	2,50	Louisiana	- - -	3,35	Peter Jensson	- - -	10,00
Melange B.	- - -	3,00	Lys Virginia Shag	- - -	3,50	Consul	- - -	10,00
Holl. Vaaben Tobak	- - -	3,00	Moss Rose	- - -	3,50	Gloria	- - -	11,00
Varinas Melange	- - -	3,40	Richmond Birds Eye	- - -	5,00	Ilse	- - -	12,00
Batavia Melange	- - -	3,50	Pax (lys og let)	- - -	6,00	Jockey Club	- - -	13,00
Java Melange	- - -	3,50	Sm. Sk. Mel. Skraa i Daaser		Kr. 3,00	Flora	- - -	14,00
T. Vergulden Zeepaard	- - -	4,00	CERUTTER:			Yrurac-Bat	- - -	14,00
Ægte sort C.	- - -	4,00	Hella	100 Stk. Kr.	4,50	Respect	- - -	15,00
De Volle Knaster	- - -	4,50	Rita ell. Cubana	- - -	6,00	Aquilla	- - -	20,00
Cubiana (meget let)	- - -	5,00	Nr. 24 (lys og let)	- - -	8,50	Nicotinsvag Nr. 20	- - -	20,00

Ægte amrk. Plade-Tobak Cavendish 425 gr. Kr. 4,25. Amrk. Plade-Kardusskraa 100 gr. 75 Ø.

Sendes pr. Postopkrævning + Porto. Bestillinger over 25 Kr. portofrit. Frimærker kan sendes som Betaling.

Ingen Risiko! Er Varerne ikke tilfredsstillende kan de byttes eller **Pengene tilbage!**

Holger Jørgensens Tobaksfabrik,

Larsbjørnstræde 24, København K. (Fabrikens Ejendom ved Skt. Pederstræde.)

Thureby Afdeling afholder ordinær Generalforsamling paa Thureby Hotel Lørdag den 18. Oktober Kl. 7½ Eftm. Dagsordenen bekendtgøres paa Generalforsamlingen, som er beslutningsdygtig uanset de mødte Medlemmers Antal.

E. Birch.

Kirkerup Afdeling afholder halvaarlig Generalforsamling Lørdag den 25. Oktober, Aften Kl. 7½, hos Formanden. Samtidig afholder Sørbymagle socialdemokratiske Forening den halvaarlige Generalforsamling.

Chr. Nielsen.

Sludstrup Afdeling afholder sin halvaarlige Generalforsamling i Sludstrup Forsamlingshus Søndag den 19., Kl. 2. Dagsordenen vil blive bekendtgjort paa Generalforsamlingen. Medlemmerne bedes møde talrigt, da der er vigtige Sager, som skal forhandles.

Karl Mortensen.

Ulsø Afdeling har afholdt Generalforsamling. Som Formand nyvalgtes Valdemar Jakobsen, Søtorup, som Kasserer genvalgtes Kristian Nielsen, Nielstrup,

Peder Larsen.

Herløv Afdeling afholdt Generalforsamling den 9. Oktober, hvor Niels Petersen, Enggaardsvej, Herløv, blev valgt til Kasserer i Stedet for Julius Olsen. Det vedtoges at paaligne Ekstrakontingentet til Arbejdsløshedskassen paa følgende Maade: Heltbetalende 1 Kr. og Halvtbetalende 50 Øre pr. Maaned i Oktober, November og December. Alle Medlemmerne er pligtige at betale dette Ekstrakontingent, naar Opkræverne kommer.

Til Kontrolbestyrer valgtes Carl Andersen, Vandværksvej, Herløv; Kontroltiden er de 5 første Dage af Ugen fra Kl. 10 til 11, Lørdag fra 2 til 3 Eftm.

Bestyrelsen.

Stenmagle Afdeling afholder Generalforsamling paa Nyrups Hotel den 25. Oktober Kl. 7½; samme Dag og Sted afholder soc. Forening Generalforsamling Kl. 9. Alle Restancer maa være betalt til den 19. Oktober.

Chr. Jensen.

Samsø Afdeling afholder Generalforsamling paa Flinchs Hotel Søndagen den 26. ds. Kl. 4. Dagsorden: Regnskabet for sidste Halvaar og Valg af Bestyrelse.

Mouritz Hansen.

Hyllinge Afdeling afholder Generalforsamling i Vallensved Forsamingshus Lørdag den 25. Oktober Kl. 7½.

Dagsordenen vil blive bekendtgjort paa Generalforsamlingen. Alle Medlemmerne bør i egen Interesse give Møde, da det skal bestemmes, hvorledes Ekstrakontingentet skal opkræves.

Jens Larsen, Kyse Mark, er Kontrolbestyrer, og Kontroltiden er Kl. 10 til 11 de 5 første Dage og Kl. 4—5 om Lørdagen.

Peter Christiansen.

Sengeløse Afdeling afholder sin Generalforsamling Lørdag d. 18. Oktbr. i Sengeløse Forsamlingshus Kl. 7½. Alle Medlemmerne skal give Møde, da der er vigtige Ting fra Arbejdsløshedskassen som skal behandles. Dagsordenen bekendtgøres paa Mødet. Generalforsamlingen er beslutningsdygtig uanset det mødte Antal Medlemmer. Mød alle.

L. P. Nielsen.

Smørum Afdeling. Medlemmerne gøres herved opmærksom paa, at Kontingentet fra 1. Oktober til 1. Januar er Kr. 5,50 for Heltbetalende og Kr. 4,00 for Halvtbetalende. Efter 1. Januar er Kontingentet Kr. 4,50 for Heltbetalende og Kr. 3,00 for Halvtbetalende.

Andreas Felsted.

Vestsjællands Kredsorganisation afholder sit halvaarlige Repræsentantmøde Søndag d. 19. Oktober Kl. 11½ Form. i »Folkets Hus« i Slagelse. Afdelingen bedes lade sig repræsentere i Henhold til Lovene. Alle Afdelinger under Kredsens Omraade, der ikke er tilsluttet denne, indbydes til at lade sig re-

10 Kroner daglig

og mere **har vi Kunder,** der tjener. — Den originale engelske Patent-Strikkemaskine

„IDEAL"

er bedst, billigst og mest holdbar.

Derfor er De bedst tjent med at købe en „IDEAL." — Vi yder Dem den mest betryggende *Garanti* for **stadigt Arbejde.**

Gratis Undervisning

Lempeligste Afbetalingsvilkaar

Forlang i Dag Oplysning om *Hjemmearbejde og Priser.*

Repræsentanter antages.

Skandinavisk Handels-Comp.

Amagerboulevard 129 - København C.

Brugte Militærstøvler. Dansk Arbejde

Det er i Aar lykkedes os at opkøbe fra den danske Hærs Depoter **3000 Par** brugte Militærstøvler i Kvaliteter bedre end nogensinde før samt i udmærket og velvedligeholdt Stand. De Tusinder af Anbefalingsskrivelser, vi i de senere Aar har modtaget fra veltilfredse Kunder, vil sikkert i Aar blive forøget i Antal. Jærnstærke Støvler med Kærnelædersaaler sælges fra **8—9 Kr.**, med ny Træbunde fra **7—8 Kr.**, med nyt Overlæder [Fedtlæder] og ny Træbunde **9 Kr.** Opgiv Nr. eller Rids af Foden. Hvad ikke passer, ombyttes beredvilligt. 2 Par portofrit. Skriv straks.

Petersen & Borg, Nordre Frihavnsgade 61, København Ø.

Husmandsbrandkassen for Danmark

(129,000 Medlemmer. 1050 Mill. Kr. Forsikringssum).

I **Afdelingen for faste Ejendomme** optages: med **hjødt Tag**, alle Ejendomme paa Landet, naar Forsikringssum men **ved Indtegningen** ikke overstiger 30,000 Kr., med **blandet Tag**, naar den ikke overstiger 40,000 Kr., og med **haardt Tag**, naar den ikke overstiger 50,000 Kr.

I **Afdelingen for Løsøre** optages: Løsøre beroende i faste Ejendomme overalt Danmark, saavel paa Landet som i Stationsbyer og Købstæder.

I **Tyendeafdelingen** optages: Tyendeejendele uden Hensyn til, hvor disse befinder sig i Danmark.

Moderate Præmier. Kulant Behandling. Hurtig Afregning.

Nærmere Oplysninger faas ved Henvendelse til Distriktsforstanderne, Sognetillidsmændene eller til Hovedkontoret Gl. Kongevej 5, København B. Telefon 5159.

DET FØRSTE

De skal have klart for Dem, naar De køber

STRØMPER

end:

Hvorledes er den strikket? Hvilket Materiale er anvendt?

Hvor er den strikket? Hvad koster den?

Viktoria-Strømpen er den, som med Hensyn till Strømper, giver Dem Garanti for det bedste Arbejde, solideste Materiale og største Holdbarhed.

DANSK HJEMMEARBEJDE.

Forlang altid Viktoria Herre-, Dame- och Børnestrømper med dobbelt Hæl og Taa uden Søm, glatte og ret- og vrangstrikkede. Altid Lager af alle almindelige Størrelser, Farver og Kvaliteter hos os og vore Forhandlere. Rabat gives til Forhandlere.

FORLANG PRISKURANT

Hemsticknings A.-B. VIKTORIA, Stockholm

Er De rigtig klog,

da forlang vort nye ill. Katalog gratis over alle Sanitets-, Toilet og Gummivarer samt interessante Bøger. Stærkt nedsatte Priser. Nyt Hovedkatalog, 44 Sider med 200 Ill. mod 75 Øre i Frimærker. Firmaet **Samariten** København K., Afd. 29.

præsentere ved dette Møde. Bestyrelsen bedes møde Kl. 10. Forbundet har lovet at sende en Repræsentant til Stævnet.

Chr. Larsen.

Fuglebjerg Afdeling har paa Generalforsamlingen den 12. ds. valgt Arbejdsmand Christian Christensen, Arløse, til Formand. Ligeledes vedtoges det at afholde Andespil i Sneslev Forsamlingshus først i November, samt nedsætte 2 3-Mands Udvalg til at forhandle med de respektive Sogneraad om Betaling for kommunalt Arbejde.

Jens P. Larsen.

Regstrup Afdeling. Generalforsamling afholdes Søndag den 19. Oktober paa Maarsø Kro, Kl. 5½. Mød nu alle, da der er vigtige Sager at forhandle. Derefter er der Andespil og Bal. **Oskar Møller.**

Sorø og Omegns Afdeling afholder Medlemsmøde og Generalforsamling Onsdag d. 22. Oktober, Aften Kl. 8, hos F. Knudsen, Jernbanehotellet, Sorø, hvortil Medlemmerne bedes møde. **Chr. Christensen.**

Hjembæk Afdeling afholder ordinær Generalforsamling i Hjembæk Forsamlingshus Søndagen den 26. Oktober Kl. 4. Dagsordenen oplæses paa Generalforsamlingen. Alle Medlemmer bedes møde. **Bestyrelsen.**

Skamstrup og Omegns Afdeling afholdt Generalforsamling paa Mørkøv Hotel. Der havde i det forløbne Halvaar været en Tilgang af 14 Medlemmer. Det vedtoges sammen med Socialdemokratisk Forening at afholde en oplysende Foredragsrække i Vinter paa Mørkøv Hotel. Det første Foredrag begynder Tirsdag den 21. ds., Kl. 7¾, hvortil alle indbydes. Andespil afholdes den 2. Novbr. Kl. 6½ paa Mørkøv Hotel, hvortil de omliggende Afdelinger indbydes.

P. Dalgaard.

St. Merløse Afdeling afholder Generalforsamling paa Merløse Kro Lørdag den 1. November Kl. 8 Aften. Alle Medlemmer bedes møde, da vigtige Sager foreligger.

NB. Alle Restancer maa være indbetalt til Kassereren til nævnte Dato.

Bestyrelsen.

Abonner paa

LANDARBEJDRBLADET

Til samtlige Afdelinger!

En saa god som ny Fane kan købes for en billig Pris ved Henvendelse til undertegnede Formand.

Aksel Hansen,
Mørkhøj, Herløv St.

Da det ofte hænder, at vi modtager ufrankerede Breve, og dermed paaføres unødvendige Omkostninger i Form af Strafporto skal vi henstille til Afdelingerne nøje at passe, at Brevene ved Afsendelsen altid er frankerede.

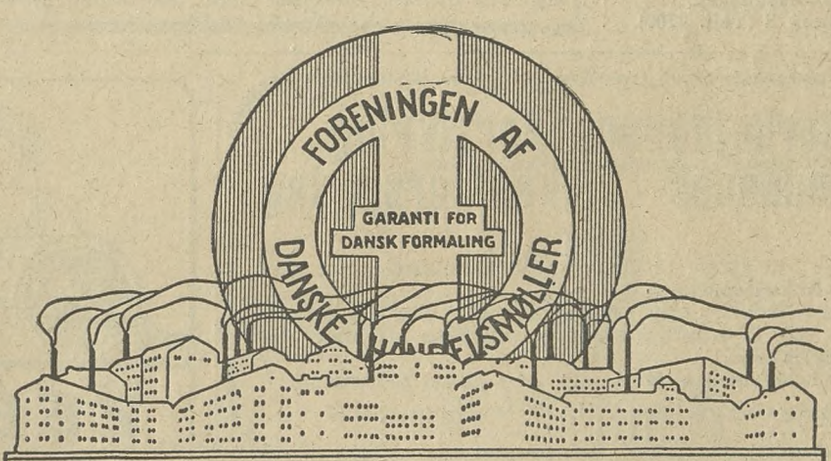

19 MILLIONER KR

sendte Danmark i 1923 ud af Landet til Indkøb af udenlandsk Hvedemel, skønt vore egne Møller kan producere mere end Befolkningen kan aftage.

Støt den levedygtige danske Mølleindustri og bevar Arbejdet for den danske Mølleriarbejder. — Køb ikke Mel, der ikke er forsynet med vort Foreningsmærke i de nationale Farver, Danske Møllers Garanti for Dansk Formaling.

Foreningen af Danske Handelsmøller

Aalborg ny Dampmølle.	Lerbæks Mølle, Vejle.	Munke Mølle, Odense.
Valsemøllen Olympia, Randers.	Hopballe Mølle, Vejle.	Dampmøllen Victoria, Odense.
Rindsholm Dampmølle.	Kjær Mølle, Hejls.	Svendborg Dampmølle.
Malling Dampmølle.	Dalby Mølle, Kolding.	Svendb. Øxenbjerg Dampmølle.
Horsens Dampmølle.	Drabæks Mølle, Lunderskov.	Dampmøllen i Nykøbing F.
Vejle Dampmølle.	Tørning Mølle, Hammelev.	Mariebo Dampmølle.

FORLANG ALTID
OTTO MØNSTED A/S
OMA
PLANTE-MARGARINE

GIGTSVAGE og RHEUMATISME-Lidende skatter højt
Richter's **Anker-Pain-Expeller**
Det i over et halvt Aarhundrede hævdvundne smertestillende Indgnidningsmiddel
Garanti for Ægtheden: Mærket Anker
FAAS PAA ALLE APOTHEKER

Ryg
FLAG
hver Dag
en FLAG Dag!

SKANDINAVIEN AMERIKA LINIE

Eneste direkte Ruter fra København til
Amerika og Kanada

S/S »Hellig Olav« afg. 19. Oktober.
S/S »Oscar II.« afg. 30. Oktober.

Følgende Skibe vil anløbe Halifax, N. S., for Landstigning og Viderebefordring af Passagerer til kanadiske Stationer:
»United States« 13. November.
(NB. Ingen Pasvisering for Passagerer til Kanada).

Nærmere Oplysninger ved Henvendelse til
Passager-Afdelingen,
Kongens Nytorv 8 (Telf. 4700).

TUNGHØRE!
„ARKUSTIK"S Lomme- og Bordapparater, 9 Typer, er uden Bilyd, praktiske, anerk. og dog billige. Sendes paa Prøve. Katalog paa Forlangende. Gratis Demonstration.
V. Ingerslev & Co., Eneforh.
Købmagerg. 69. København K.

Skriv kun paa CORONA
Verdens bedste og billigste Skrivemaskine
CORONA-Magasinet, Vesterbrogade 3 B.
København B. Telefon Central 12 942.

Stjerne-Lager
er
den bedste Bajer i Danmark.
Faas overalt!

EXPRES RUTE til Amerika og Canada

Verdens hurtigste Dampere
Kun 8 Dages Rejse
Danmark-Amerika.
Alle Pladser i Separatkahytter
Ill. Rejsehaandbog og nyeste Beretninger om CANADA erholdes tilsendt af
Generalagent C. MOGENSEN
Nyhavn 1. København K.
Billigste Billetter til Syd-Amerika og Australien.

Landarbejdere, Landmænd og andre, som agter at rejse til
CANADA
vil ved Ankomsten faa anvist Arbejdere ved Landbruget
Afrejse fra København og Esbjerg hver Uge for
WHITE STAR LINE
Kæmpe Ekspresdampere.
Celtic 21000, Cedric 21000, Pittsburgh 17000, Regina 17000, Doric 16000 Tons m. fl. sejler paa Canada-Ruten.
INGEN PASVISERING, INGEN INDVANDRINGSSKAT.
Alle nærm. Opl. medd. Joachim Prahl, Generalagent. Nyhavn 5, Kbh. K. Tlf. 7926

Ægte Bihonning.
Godt 6 Pund sendes overalt pr. Postopkrævning for kun Kr. 7,50, inklusiv Spand. Fragtfrit Jernbane for mindst 3 Spande.
Nordjyllands Honningforsyning,
Sankelmakrsg. 14, Aalborg. Tlf. 4411

Landarbejdernes Forsikring
Husmændenes Ulykkesforsikring
omfatter
1) Dagpenge i de første 13 Uger ved Ulykkestilfælde, som sker **paa Arbejdspladsen.**
2) Dagpenge i indtil 1 Aar, samt Invaliditets- eller Dødserstatning ved Ulykkestilfælde, som indtræffer **udenfor Arbejdspladsen.**
Dagpenge udbetales hver 10.—12. Dag. Kulant Behandling.
Indtegning sker ved Henvendelse til Afdelingsbestyreren.

ZEBRA
PASTA OVNSVÆRTE
Sparer Tid og Arbejde
Giver en dybsort Glans
Hvis De vil prøve en flydende Ovnsværte, forsøg da
„ZEBO"

ROBERT FRANK:
Hvorledes begrænses Børnefødslerne?
2. Oplag. 4.—7.000
„Med et beundringsværdigt Mod nævner Forfatteren Tingene ved deres rette Navn og giver udmærkede Anvisninger paa Metoderne til at begrænse Børnefødslerne.
Bogen anbefales paa det bedste, specielt til Nutidens og Fremtidens Forældre".
Læge Leunbach „Soc.-Dem.".
Faas i Bogladerne eller mod Inds. af 1 Kr. til „NY TIDS FORLAG",
Hans Tavsensgade 17

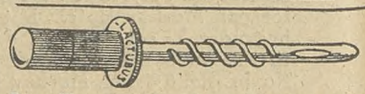

Brug Kopattekanylen „LACTUBUS"
(Verdenspatenteret) Den eneste, der duer.
Pris Kr. 3,50. M. Bondesen, Horsens.

Ulden Herrevest
kun Kr. 4,33.

Svær, varm og ulden Herrevest, fin Pasform, med Lommer og lange Ærmer. Aldrig tidligere tilbudt til en saa fænomenal billig Pris.
Denne elegante Vest til Prisen kan bruges af enhver, og vi tilraader Dem paa det kraftigste: skriv hellere i Dag end i Morgen, da Ordrerne ekspederes i den Rækkefølge, hvori de indgaar og til den nævnte lave Pris: 4,33 + Porto.
Sædvanlig Garanti: Fuld Tilfredshed eller Pengene tilbage.
Indsend Ordre! — Husk! Uldpriserne er stadigt stigende.
Midtjysk Uldvarefabrik, Silkeborg

Bevar Sundheden!
Spis daglig ægte Bi-Honning.
Billigst i Danmark.
6 Pd. 7 Kr. 9 Pd. 10 Kr. inkl. Spande. Sendes overalt pr. Postopkrævning, Bestilling paa mindst 18 Pd. portofrit.
Københavns Honninghus, Graabrødretorv 4, København K.
Telf. 6024. Største og ældste Specialfirma. Grundlagt 1829.

Red. Marius Olsen. — Rasmussen & Rughs Bogtrykkeri, Læderstræde 11, Kbhvn. K.

LANDARBEIDERBLADET
SJÆLLAND

ORGAN FOR LANDARBEIDERFORBUNDET I DANMARK.

Nr. 35 **Fredag den 24. Oktober 1924** **10. Aargang.**

Skovarbejdernes Overenskomstforhold er nu i Orden.

Landbrugsministeren for Overenskomsten i Statsskovene.

I Tirsdags afholdt »Dansk Arbejdsmands Forbund« Delegeretmøde angaaende den Overenskomst, som vi i forrige Nummer meddelte, at der var opnaaet Enighed med Skovejerne om.

Delegeretmødet godkendte Overenskomsten, som hermed er endelig afsluttet.

Skovarbejdernes Lønninger er ved denne Overenskomst forhøjet. For Timelønnens Vedkommende med 10 Øre og for Akkordsatserne med 10 pCt.; en Del Akkorder har dog faaet et større Tillæg. Det holdt haardt at faa Arbejdsgiverne til at gøre disse Indrømmelser. Forhandlingerne har som bekendt staaet paa i ca. 5 Maaneder, og i disse 5 Maaneder holdt Skovejerne stædigt fast paa ikke at ville give noget Tillæg til Timelønnen og kun 5 pCt. paa Akkorderne.

Det var i alleregentligste Forstand i ellevte Time det umulige i dette Standpunkt gik op for Arbejdsgiverne, og det var først efter, at Situationen var tilspidset saa stærkt, saa selv Folk med en mindre fin Næse end Baron Reedtz-Thott's, maatte være klar over, at nu var der ikke længere nogen Vej uden om, nu maatte Halstarrigheden høre op, dersom Arbejdsgiverne ikke vilde udsætte sig for en Konflikt, der kunde faa endog meget ubehagelige Følger for dem.

Fra tidligere Tid har Arbejdsgiverne jo Erfaring for, at Dansk Arbejdsmands Forbund og Landarbejderforbundet udmærket godt kan arbejde sammen i en given Situation, hvor deres fælles Interesser gør det nødvendigt; de saa det jo i Fjor, da D. A. F. gjorde fælles Sag med os overfor Sukkerroedyrkerne, de har ogsaa set det overfor Lodsejerne i Kolindsund. Der hørte derfor ikke nogen særlig livlig Fantasi til for at forestille sig den Mulighed, at Landarbejderne eventuelt kunde føle sig foranledigede til at tage et Nap med for at hale en tilfredsstillende Overenskomst i Land for Kammeraterne i Skovene, som de daglig saa at sige arbejder Side om Side med, og som de ogsaa altid har og fremdeles vil komme til at dele Løn- og Arbejdsvilkaar med.

Skulde Arbejdsgiverne virkelig nogensinde have tvivlet paa, at en saadan Mulighed kunde komme til at foreligge, saa maatte Oscar Levinsens Artikel i forrige Nummer af nærværende Blad overbevise dem om deres Vildfarelse i saa Henseende. Og lad være, at Skovejerne maaske mener, de kan tage en Konflikt i Skovene med en vis Sindsro, saa vil de ikke se med samme Sindsro paa at Konflikten udvides til ogsaa at omfatte deres Landbrug.

Den Forhandlingsvillighed, som saa pludselig kom over Arbejdsgiverne, er da sikkert heller ikke helt uden Forbindelse med de Beslutninger af vort Forbunds Hovedledelse, som der tidligere er givet Besked om her i Bladet. Naa, vi skal ikke yderligere efterforske Aarsagen til det bratte Omslag i Arbejdsgivernes Holdning overfor Skovarbejderne, men indskrænke os til at konstatere Fakta og glæde os over det.

Skovarbejdernes Overenskomstforhold er nu i Orden, baade for de private Skove og for Statsskovene.

Forhandlingerne vedrørende Statsskovene ses at være gledet adskilligt lettere end for Privatskovene, hvilket har forarget den kapitalistiske Presse i højeste Grad og givet denne Anledning til en Række Angreb paa den socialdemokratiske Regering og da navnlig Landbrugsminister Bording, der faar Skylden for at Forhandlingerne gik saa let og forløb saa gunstig for Arbejderne.

Som en lille Prøve, skal vi citere lidt af en Artikel, som »Nationaltidende« for 10. Oktober bringer. Efter med megen Indignation at have meddelt sine Læsere, at Forhandlingerne ikke varede mere end *een* Dag, skriver Bladet bl. a.:

»Blandt de private Skovejere hersker der stor Bekymring for Konsekvenserne af denne Overenskomst. De skete Lønforhøjelser er ganske urimelige, og selv om privat Skovdrift herhjemme i Almindelighed maa betragtes som betydelig mere rentabel end offentlig, anses det for udelukket, at Drif-

ten vil kunne bære de store Lønforhøjelser. Ved Forhandlinger med Statsskovbruget, hvor der i Virkeligheden sad Arbejderrepræsentanter paa begge Sider af Forhandlingsbordet, er Rentabilitetshensynet vel nok blevet stillet i anden Række.

Men ogsaa paa Forløbet af Vinterens Lønkampe vil den letkøbte Arbejdersejr kunne faa den mest skæbnesvangre Indflydelse. Dansk Arbejdsmandsforbunds Overenskomster, som fornyes af sig selv den 1. Februar, hvis de ikke forinden er opsagt med tre Maaneders Varsel, er netop for Tiden til Behandling i Forbundets Underafdelinger. Stemningen i Arbejderkredse er efter Sigende afgjort for en Opsigelse, og Kampmodet skal næppe blive kølnet ved den sidste Afgørelse. Selv om de faglige Forhold vel nærmest i Øjeblikket vilde være imod Arbejderne i en omfattende generel Arbejdskamp, vil de politiske Forhold nok tilskynde dem til at vove den store Kamp netop i Vinter.

Inden den 1. November skal Opsigelsesspørgsmaalet være afgjort for ikke færre end 31,000 Mand, og i de paafølgende Maaneder følger flere efter. Skovarbejdernes urimeligt store Lønsejr falder derfor paa et saa uheldigt Tidspunkt som vel muligt.«

De samme Arbejdsgiverbekymringer, som gaar igennem denne Artikel, har man i den sidste Tid kunnet læse i det meste af den øvrige Kapitalistpresse, og som nævnt har de i Almindelighed været ledsaget af Angreb paa Landbrugsministeren. Han kan dog tage sig disse Angreb let; de er i Virkeigheden et Kompliment til hans Retfærdighedsfølelse; de viser, at han adskiller sig paa en saare fordelagtig Maade fra sin Forgænger. Hr. Madsen-Mygdal benyttede sin Ministertid til at trykke Statsskovarbejdernes Lønninger ned til Sultegrænsen.

Landbrugsminister Bording har ikke villet følge dette slette Eksempel, men har ved at godkende den nye Overenskomst vist rimelig Forstaaelse af Arbejdernes Stilling. De Indrømmelser, der er gjort Skovarbejderne, er ikke blot forsvarlige, men naturlige fra et humant Arbejdsgiverstandpunkt. Men de vidner ganske vist om, at den nuværende Regering ikke søger Balance paa Statsregnskabet tilvejebragt ved at slaa ned paa de i Forvejen daarligst lønnede af Statens Arbejdere. Den nye Overenskomst er afsluttet paa et Aar og løber allerede fra 1. Oktober.

Timelønnen er forhøjet med 27 pCt. og Akkordlønningerne med 17 pCt. At et klækkeligt Tillæg har været i høj Grad paakrævet fremgaar af, at de 27. pCt.s Tillæg dog kun giver 1 Kr. i Timeløn. Der er derfor intet at larmentere over eller noget at være misundelig for.

Fra Uge til Uge.

INDLAND.

Direktoratets sidste Ugeberetning angaaende Arbejdsløsheden viser nogen Forøgelse. Øerne har en lille Nedgang, men over for denne staar Hovedstaden og Jylland med hver nogle Hundreders Forøgelse, saaledes at Ugen slutter med en Tilgang paa 889 indtegnede Arbejdssøgende. Beretningens Tal er følgende:

Hovedstaden har 8207 indtegnede Arbejdssøgende mod 7778 for en Uge siden. De tilsvarende Tal er for Øerne 2497 mod 2522 og for Jylland 6023 mod 5538. I hele Landet er der saaledes nu 16,727 indtegnede Arbejdssøgende mod 15,838 for en Uge siden.

Vedrørende de enkelte Fag kan nævnes, at Arbejdsmændene har en Forøgelse paa 330, hvoraf 190 Havne- og Toldbodarbejdere samt 100 Jord- og Betonarbejdere. Smedene har en Forøgelse paa 200, Malerne 100, og Tekstilarbejderne har 90 flere indtegnede Arbejdssøgende. Af Fag med nævneværdig Nedgang kan kun nævnes Snedkerne, hvor Antallet af indtegnede Arbejdssøgende i Ugens Løb er gaaet 70 tilbage.

Ved samme Tid ifjor var der 20,000 indtegnede Arbejdssøgende, for 2 Aar siden var Tallet 31,700 og for 3 Aar siden var det 54,700.

*

Den 23. i denne Maaned har Dansk Jernbaneforbund bestaaet i 25 Aar. I den Anledning er af Forbundet udsendt et særdeles smukt Festskrift, og nævnte Dag holder Forbundet en Festkongres i Studenterforeningen i København. Til denne Kongres er indbudt en Række forskellige Gæster, bl. a. ogsaa Repræsentanter for udenlandske Organisationer.

Grundet paa Jubilæet holdes i Løbet af den nærmeste Tid lokale Festligheder rundt om i Forbundets mange Afdelinger.

*

Generaldirektoratet for Postvæsenet meddeler:

Efter en foreløbig Opgørelse har Postvæsenet i Tiden April—September givet et Overskud paa 959,417 Kr. Overskudet i 1923 for samme Tidsrum var 1,218,924 Kr. Formindskelsen af Overskudet — 259,507 Kr. — skyldes ikke svigtende Indtægter, idet disse er forøgede med 537,019 Kr. mod 213,591 i 1923, men derimod de stærkt forøgede Udgifter, der hidrører fra Dyrtidstillægets Stigning.

*

Nedenstaaende Notits fra Dagspressen er karakteristisk for de for Tiden raadende Forhold:

Paa Grund af Raastoffernes Fordyrelse forhøjes Prisen paa vegetabilsk Margarine med 4 Øre og paa animalsk Margarine med 8 Øre pr. Kilogram.

Kaffepriserne er i disse Dage steget med 20 Øre hos Brænderierne. Her er det en vedholdende Forøgelse af Verdensforbruget, der tvinger Priserne op. Man mener, at det navnlig er Spiritusforbudet i Amerika, der tvinger Amerikanerne til at drikke mere Kaffe, og i Løbet af de to sidste Aar skal Nordamerika have foraarsaget en Forøgelse af Verdens Kaffeforbrug med 25 Procent.

Prisforholdene skal forøvrigt ligge meget stramt for alle Fødemidler i Amerika, og vi maa nok efterhaanden følge med her i Europa.

*

I de sidste Maaneder er der fra Danmark til Tyskland foregaaet en ganske betydelig Eksport af Byg, Aarsagen til Tysklands Import af dansk Byg er Czekoslovakiets Udførselsforbud, der hindrede Tyskland i at faa sit Kornbehov tilfredsstillet fra sine vanlige Leverandører.

Nu kommer imidlertid Meddelelse om, at Czekoslovakiet har ophævet sit Udførselsforbud. Tyskland vil da antagelig atter købe czekoslovakisk Korn.

UDLANDET

Den engelske Valgkamp, der nu er i fuld Gang, tager stadig mere og mere voldsomme Former og truer med helt at ødelægge de Liberale.

De Liberales Alliance med de Konservative har foraarsaget, at Venstrefløjen indenfor det liberale Parti stadig drives nærmere og nærmere mod Arbejderpartiet.

Mac Donald mødes overalt med en kraftig Sympati, der tyder paa, at de Liberales Forrædderi overfor Arbejderpartiet resulterer i, at dette sidste gaar styrket ud af Kampen.

*

Ogsaa i Tyskland har Valgkampen taget sin Begyndelse, og udmærker sig ligesom den engelske Valgkamp ved sin Voldsomhed.

Som i England, saaledes ogsaa i Tyskland — —

Det er de liberale Partier, det gaar ud over — disse holdningsløse Mellempartier har efterhaanden sat hele deres Anseelse overstyr, og Vælgerne vender sig med Foragt fra dem og gaar enten til de Konservatives eller Arbejdernes Lejr.

*

Næppe noget Land har haft en saa uklar Valgsituation som Norge. — Valget i Norge synes at skulle give en mindre Forskydning fra Venstre til Højre. — Til Trods for, at Arbejderpartierne sikkert, dersom de havde staaet enige og samlet, kunde have opnaaet at blive Norges største Parti, har man ikke kunnet samle sig, men har ladet de Konservative skumme Fløden.

Selv om Forholdet er det, at Arbejdernes Stilling i det norske Storting ikke svækkes, har Splittelsen alligevel skadet Arbejderklassen saa meget, at den Fremgang, de kunde være sikker paa, er gaaet til Højre.

Efterlysning.

Medlem Nr. 57.384, Frants P. Jensen, tidligere Fejø Afdeling, bedes opgive sin nuværende Adresse til Forbundskontoret. Vi har et Pengebeløb liggende til ham.

Sekretariatet.

Efterbetaling i Klemme.

For saa vidt nedennævnte Roearbejdere, der alle i Sommer har luget Roer paa Højbygaard, men er udeblevet fra Optagningen, og hvis Adresser er os ubekendte, ønsker at Organisationen skal kunne foretage sig noget for til Sommer at skaffe dem den eventuelle Efterbetaling, maa de i egen Interesse snarest meddele os Grunden til, at de ikke er mødt til Optagningsarbejdet.

Harry Justesen.
Gustav Mogensen.
Niels J. Nielsen.
Ingeman Sørensen.
Karl G. Hansen.
Louis G. Hansen.
Michael Henriksen.
Laurits Nielsen.
Lars Larsen.
Charles Hansen.
Hans Olsen.
Martin Henriksen.
Viggo Petersen.
Axel Jensen.
Henry Petersen.
Jens P. Hansen.
Vilh. Petersen.
Thorvald Petersen.
Jørg. Rasmussen.
Vald. Jensen.

Sekretariatet.

Afdød Afdelingsformand

J. P. Jakobsen.

I forrige Uge afgik Formanden for Dansk Gartnerforbund pludselig ved Døden.

I en lang Aarrække var J. P. Jakobsen knyttet til sit Fags Organisation som dens øverste Leder, og hans Død vil føles som et smerteligt Tab for denne Organisation, ligesom alle, der havde lært Jakobsen som Menneske at kende, har modtaget Budskabet med dybtfølt Deltagelse.

Hjemmearbejde — en daglig Indtægt.

Mange Mennesker mangler Beskæftigelse 2—3 eller flere Timer hver Dag og ønsker indbringende Arbejde i denne Fritid. Enhver ledig Time kan gøres i Penge, uanset hvad Tid paa Døgnet den indtræffer. Morgen eller Aften, ved i Hjemmet at strikke Strømper etc. paa vor Patent-Strikkemaskine „IDEAL", og vi aftager de færdige Varer til høje Priser. I ethvert Hjem bør altid findes en „IDEAL" Strikkemaskine, der sælges med Garanti; — om ønskes — paa Afbetaling, og Vejledning gives gratis i Maskinens Anvendelse. — Skriv idag efter nærmere Oplysninger, og sikker Dem selv en god, fast maanedlig Indtægt.

SKANDINAVISK HANDELS-COMPAGNI
Amagerboulevard 129 - København C.

Averter i Landarbejder Bladet.

!

Ulykkesforsikringer.

Fra Husmændenes Ulykkesforsikring har vi modtaget Meddelelse om at nedennævnte Sager er afsluttede:

Skade Nr. 88/24.

Sagen angaaende Arbmd. **Karl Johan Eliasen,** Græshave pr. Nakskov, Medlem Nr. 3013. Tilskadekommen d. 14/4. Afsluttet med Dagpenge a 3 Kr. for Tiden 24/4 til 22/5 incl. Ialt **Kr. 87,00.**

Skade Nr. 98/24.

Sagen angaaende Murer **Morten Carl Koch,** St. Brøndum pr. Skørping, Medlem Nr. L. 2058. Tilskadekommen d. 27/4. Afsluttet med Dagpenge a 3 Kr. for Tiden 28/4 til 22/5 incl. Ialt **Kr. 75,00.**

Skade Nr. 141/24.

Sagen angaaende Fru **Kirsten R. Sørensen,** Løgten, Medl. Nr. L. 527. Tilskadekommen den 10/5. Afsluttet med Dagpenge a 2 Kr. for Tiden fra 13/5 til 25/7 incl. Ialt **Kr. 148,00.**

Skade Nr. 105/24.

Sagen angaaende Tjenestek. **Jens Chr. Jensen,** Svanholm pr. Skibby, Medl. Nr. L. 3766. Tilskadekommen den 29/5. Afsluttet med Dagpenge a **3 Kr.** for Tiden 3/5 til 11/6 incl. Ialt **Kr. 36,00.**

Skade Nr. 202/24.

Sagen angaaende Arbmd. **Lars P. Rasmussen Sundby,** Guldborg, Medlem Nr. L. 431. Tilskadekommen den 1/7. Afsluttet med Dagpenge a 3 **Kr.** for Tiden 2/7 til 13/7 incl. Ialt **Kr. 36,00.**

Skade Nr. 473/24.

Sagen angaaende Arbmd. **Poul F. C. Raun,** Moseby pr. Horbelev, Medl. Nr. L. 2965. Tilskadekommen den 24/8. Afsluttet med Dagpenge a **3 Kr.** for Tiden 25/8 til 7/9 incl. Ialt **Kr. 42,00.**

Skade Nr. 478/24.

Sagen angaaende Arbmd. **Fred Chr. Sørensen,** Dalby pr. Skibby, Medl. Nr. L. 2992. Tilskadekommen den 19/8. Afsluttet med Dagpenge a **3 Kr.** for Tiden 20/8 til 17/9 incl. Ialt **Kr. 87,00.**

Skade Nr. 50/24.

Sagen angaaende Arbmd. **Jens P. Hansen Torp,** Marstrup, Medl. Nr. L. 2104. Tilskadekommen den 28/8. Afsluttet med Dagpenge a **3 Kr.** for Tiden 2/9 til 12/9 incl. Ialt **Kr. 33,00.**

I ovennævnte 8 Skadesager er der ialt udbetalt Erstatninger til Beløb **Kr. 544,00,** samt for Lægeattester ialt **Kr. 75,00.**

Afskrevet efter Originalmeddelelser fra Husm. Ulykkesforsikring.

Niels Petersen.

Børnelitteratur.

Nye Drenge- og Pigebøger.

Fra Chr. Erichsens Forlag har vi modtaget 14 nye Bøger, der repræsenterer Forlagets nyeste Serie, som startedes sidste Aar og straks slog an ved Siden af den populære Serie »Chr. Erichsens Børnebøger«, der jo fortrinsvis bringer ældre, almenanerkendte Bøger.

Den ny Serie, der omfatter baade Drenge- og Pigebøger, er valgt med særlig Omhu, saaledes at der findes Bøger for enhver Smag, lige fra smukke og gribende Fortællinger med Motiv fra det virkelige, hjemlige Liv og eventyrlige Skildringer fra fjerne Tider og Lande. Serien bringer Bøger saavel fra de bedste kendte udenlandske som fra vore første og mest yndede Børnebogsforfattere herhjemme. Men ikke nok med det. For at sætte Kronen paa Værket, findes der i Aar i denne Serie nogle Forfatternavne, der vil være velkendte fra andre Grene af den danske Literatur. Vi kan nævne den kendte Kritiker Otto Gelsted, der debuterer som Børnebogsforfatter med en ypperlig og frisk, historisk Roman »Eventyrlige Dage«, og Forfatteren Lauritz Petersen, der har skrevet en meget smuk Fortælling »Uden Hjem«, som i lige høj Grad fortjener at blive læst af Drenge og Piger. Endvidere Anna Baadsgaard, der debuterer med en Børnebog for Piger, iøvrigt en Fortælling af P. Falk Rønne og en ny fantastisk Roman af Niels Meyn, der jo tidligere har skrevet en hel Række stærkt læste Romaner. Serien indeholder desuden den meget interessante Bog, »Stanleys Rejse gennem det mørke Fastland«, som her foreligger første Gang fortalt for danske Børn ved Lærer Horn.

Hertil kommer en Række andre Bøger, der alle taler til Børnenes Fantasi og er i Stand til at udvide deres Horizont.

Naar til Indholdet af disse Bøger svarer et virkelig flot Udstyr — trefarvet Omslag — rød Shirtingsryg med Guldtryk — mange Billeder paa glittet Papir — og Prisen endda er billig, kan man kun give denne brillante Serie den allerbedste Anbefaling.

TJENESTEFOLKENE

Landarbejderforbundet har til Formaal at samle alle paa Landet beskæftigede Arbejdere for gennem Samarbejde at varetage disse Arbejderes økonomiske og sociale Interesser paa Omraader, hvor det er muligt, og at arbejde paa en Forbedring i Arbejdsvilkaarene, hvor det særlig tiltrænges.

Men i hvor høj Grad det vil lykkes Arbejderne at faa gennemført Forbedringer i Løn- og Arbejdsvilkaarene er afhængig af, i hvor høj Grad Arbejderne dyrker Samarbejdet eller med andre Ord i hvor høj Grad Organisationen styrkes.

Godt Samarbejde gennem en stærk Organisation er i vor Tid, saavel som tidligere, den eneste Vej for Underklassen frem til bedre og lysere Kaar.

Dette har de ældre og gifte Arbejdere i høj Grad forstaaet, idet disse er i stort Flertal omkring i Afdelingerne, medens Tjenestefolkene i mange Tilfælde ganske savnes.

Under saadanne Forhold er det naturligt, at Organisationens Arbejde i første Omgang har gaaet ud paa at ordne Forholdene paa bedste Maade for de gifte Arbejdere.

Havde Tjenestefolkene forstaaet Sammenslutningens Magt og meldt sig som Medlemmer af Organisationen i samme forholdsmæssige Udstrækning som de gifte Arbejdere, da vilde meget have set anderledes ud for den danske Landarbejderstand end Tilfældet er.

Og dog er det ikke Smaating, der er gennemført af Landarbejdernes Organisation til Forbedring af Tyendeforholdene og Tjenestefolkenes Arbejdsvilkaar.

Vi skal her pege paa, at den nye Tyendelov af 1921, der afløste den gamle barbariske Tyendelov af 1854, er er Resultat af Organisationens Arbejde.

At de tidligere nok som bekendte skidne Karlekamre med Indgang fra Staldene er afløst af mere tidssvarende Menneskeboliger, skyldes ikke Landbrugernes Lyst til at reformere og forbedre, men en betydelig Indsats fra Organisationens Side.

Der er som bekendt nu, ikke alene i Tyendeloven, men ogsaa i Landsoverenskomsten mellem Landarbejderforbundet og Arbejdsgiverne, indført humane Bestemmelser om, at Karlekamrene skal være ordentlige Menneskeboliger.

Naar de gifte Arbejdere gennem deres Tilslutning til Organisationen har gennemført en bestemt Arbejdstid, saa kommer dette dog ogsaa Tjenestefolkene tilgode. Herved er den Arbejdsdag paa 12—14 Timer, som Tjenestefolkene ofte havde tidligere, dog afskaffet.

Naar de gifte Daglejere skal have Overarbejdsbetaling, faar Tjenestefolkene det ogsaa, selv om de ikke er organiserede.

Man ser altsaa, at Daglejernes og Tjenestefolkenes Interesser er saa nøje sammenknyttede, at en Adskillelse er umulig. Men hvorledes vilde det ikke se ud om begge Parter var lige fuldt organiserede? Da vilde man være i Stand til at løfte den Opgave de enkeltvis maa lade ligge.

Der er maaske ingen Grund til Bebrejdelser mod de unge, for man kan jo ikke forlange, de skal have samme Erfaring og lige saa stort Kendskab til Livet som de ældre, men derfor maa det saa meget mere være de ældres Pligt at vejlede de unge, saa den rette Forstaaelse kan komme tilveje.

Hvor ofte ser vi ikke at ældre Folk gennem lang Tid arbejder sammen med uorganiserede Tjenestefolk uden at paavirke dem til at indmelde sig i Organisationen, ja, man har endog set, at Faderen, der har sin Bog i Orden, finder det ganske naturligt, at hans Søn ikke er organiseret, selv om de arbejder sammen paa samme Gaard eller Arbejdsplads.

Dette Forhold maa forandres.

Tiden er inde til Handling. Lad os tage den Opgave op, der ligger nærmest.

Tjenestefolkene maa organiseres.

Den, der har Ungdommen, ejer Fremtiden.

Udkigsmanden.

Arbejdsløsheden i de forskellige Lande.

(I. F. C.) I de sidste Maaneder har Forholdene paa Arbejdsmarkedet ikke forandret sig i nævneværdig Grad. I de fleste Lande kan der noteres en ringe Nedgang i Arbejdsløsheden. Kun faa Lande, derunder England, udviser i den sidste Tid en Forøgelse af de Arbejdsløses Antal. Paa Grundlag af de os foreliggende Oplysninger giver vi følgende Oversigt over Arbejdsløshedens Omfang i forskellige Lande:

Belgien: Efter de foreliggende Beretninger fra 1,413 Arbejdsløshedskasser med 611,558 Medlemmer var ved Udgangen af August 4,924 helt og 16,264 Arbejdere delvis arbejdsløse, tilsammen saaledes 21,188 eller 3,3 pCt. mod 21,198 eller 3,2 pCt. den foregaaende Maaned og 32,842 i August 1923.

Danmark: Efter de gennem Fagforenin-

Et Valg.

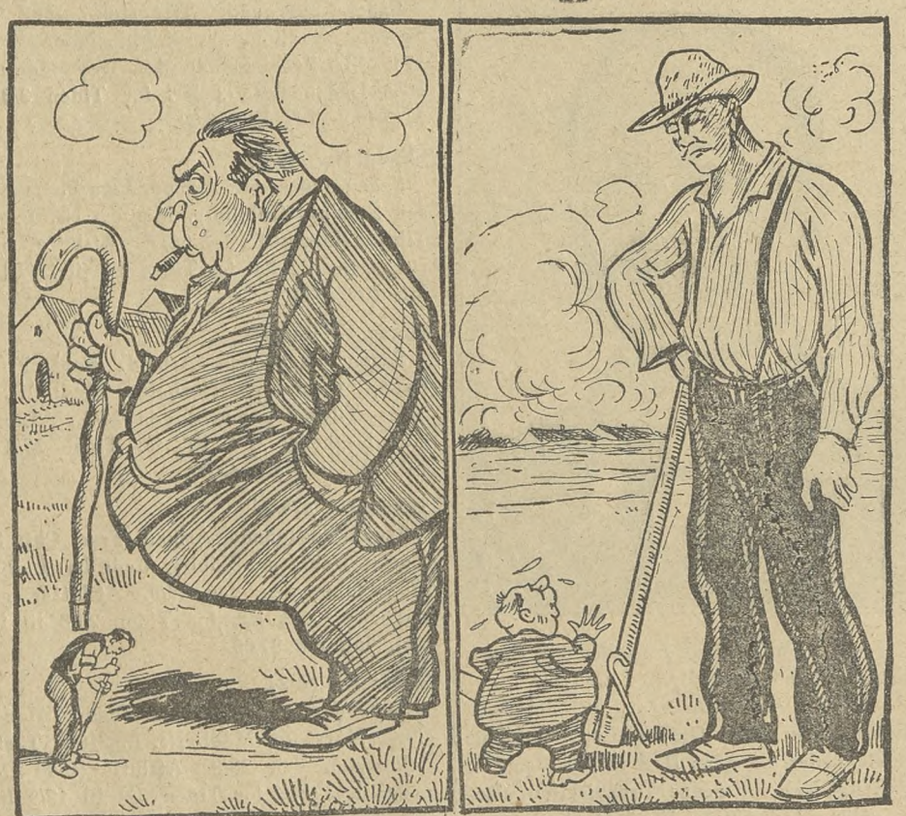

Hvilken Herre ønsker Du at tjene?

Socialdemokratiet og Københavns øverste Styrelse.

Indenfor Byen Københavns øverste Styre er der i de sidste Dage foregaaet visse Personforandringer, idet Finansborgmester Jensen er udnævnt til Overpræsident og Landstingsmand Peder Hedebol er valgt til Finansborgmester.

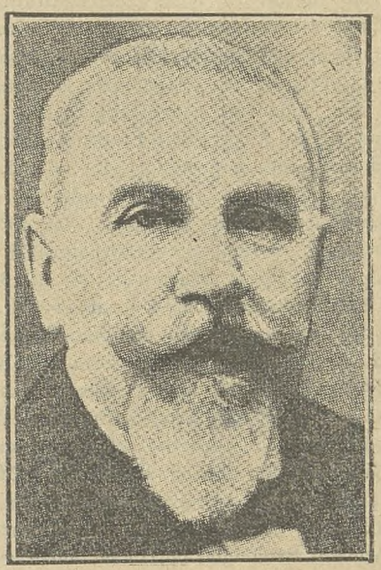

Overpræsident J. Jensen

hører til det yngre Kuld af den danske Arbejderbevægelses egentlige Banebrydere. Han var en af de virksomste i Arbejdet for Oprettelsen af De samv. Fagforbund og blev dets første Formand. En Del Aar repræsenterede han Københavns 10. Kreds i Folketinget. I 1903 valgte hans Parti ham til Finansborgmester. Han blev ikke blot Københavns, men Danmarks første socialdemokratiske Borgmester.

J. Jensen har igennem sin Virksomhed formaaet at skabe sig selv et anset Navn som en fremragende personlig Dygtighed, og han har ogsaa skabt Respekt for det Parti, han tilhører, og hele den Arbejderklasse, han er udgaaet fra.

Finansborgmester Peder Hedebol

er ogsaa gammel Fagforeningsmand; hans Løbebane indenfor det offentlige Liv har ikke været særlig lang, men desto mere glansfuld. Hedebol, der snart fylder 50 Aar, var indtil for en halv Snes Aar siden kun kendt indenfor de københavnske Arbejderkredse. Men i Løbet af de sidste 10 Aar har han vundet et landskendt og agtet Navn og en stadig voksende Position, saavel i den faglige som politiske Arbejderbevægelse, dels som Sekretær i De samv. Fagforbund og faglig Medarbejder ved »Social-Demokraten«, og dels som Medlem af Rigsdagen, først som Folketingsmand, siden forrige Valg som Landstingsmand.

Hedebol har i sin Rigsdagsperiode gentagne Gange været betroet flere vigtige Ordførerhverv for sit Parti, og har i det hele været en benyttet saglig Arbejdskraft. — Men det er dog navnlig i Københavns Borgerrepræsentation, at hans fremragende Evner er kommet til Udfoldelse; han har i flere Aar været Socialdemokratiets Budgetordfører. Han møder derfor særdeles vel forberedt til sin nye Stilling som Byens Finansborgmester.

Hedebol forener en meget omfattende Viden med en Jernflid og Samvittighedsfuldhed i alt, hvad han har med at gøre. Han vil iøvrigt være kendt af en meget stor Del af vore Medlemmer; siden 1915 har han deltaget i alle vort Forbunds Kongresser. Fra dette Tidspunkt og til 1921 var han Medlem af vort Forbunds Forretningsudvalg som Repræsentant for D. s. F., og vor Organisation skylder ham overordentligt meget fra den Tid.

Det er en betydningsfuld og vanskelig Stilling, Hedebol gaar ind til; men vi, som kender ham, nærer ingen Tvivl om, at han vil være i Stand til at udfylde den paa en Maade, som vil være til Gavn baade for hans Parti og den By, hvis finansielle Leder han nu er.

---

gerne og de offentlige Arbejdsanvisninger tilvejebragte Oplysninger var Arbejdsløshedsprocenten ved Udgangen af August 5,4 mod 5,3 den foregaaende Maaned og 7,6 i August Maaned 1923. I Begyndelsen af Oktober 1924 var Antallet af Arbejdsløse i hele Landet 15,279 mod 15,495 den foregaaende Uge og 19,900 i Oktober 1923.

Tyskland: For første Gang siden den nuværende økonomiske Krise tog sin Begyndelse kunde der i September noteres en Nedgang i Arbejdsløsheden, idet Antallet af Arbejdsløse, som i den anden Halvdel af August endnu var steget fra 567,000 til 588,000, den 15. September var gaaet ned paa 577,000, den 1. Oktober 1924 paa 519,000, deraf 468,000 mandlige og 51,000 kvindelige Personer. Det maa dog ved disse Tal tages med i Betragtning, at en væsentlig Del af de Arbejdsløse i Henhold til de gældende Bestemmelser ikke erholder nogen Understøttelse. Efter Indberetninger fra 38 Fagforbund med 3,380,615 Medlemmer var den 30. August 419,400 eller 12,4 pCt. af Medlemmerne arbejdsløse ,mod 12,5 pCt. den foregaaende Maaned. Procentantallet af Arbejdere paa forkortet Arbejdstid var for 2,92 Millioner Arbejdere 12,5 mod 28,2 pCt. den foregaaende Maaned.

Frankrig: Ved Udgangen af August var der ved de offentlige Arbejdsanvisninger indtegnet 479 understøttede Arbejdsløse mod 490 den foregaaende Maaned og 1,580 i August 1923. Dog er de foreliggende Oplysninger ikke fuldstændige.

Finland: Ifølge de af de offentlige Arbejdsanvisninger fremsendte Beretninger var Antallet af indtegnede Arbejdsløse meget ringe i Sommermaanederne. Ved Udgangen af Juli var der ved Arbejdsanvisningerne i de større Byer kun indtegnet 532 Arbejdsløse mod 672 den foregaaende Maaned og 1,685 i Februar 1924.

Storbritannien: I den sidste Tid er Arbejdsløsheden atter tiltaget. Af Medlemmerne i de Fagforeninger, for hvilke der forelaa Beretning, var ved Udgangen af August 76,892 eller 7,9 pCt. arbejdsløse mod 72,571 eller 7,4 pCt. den foregaaende Maaned og 131,486 eller 11,4 pCt. i August 1923. Af de 11,500,000 Personer, som var forsikrede mod Arbejdsløshed, var den 4. Oktober 1924 1,198,000 arbejdsløse, mod 1,162,700 den 1. September 1924 og 1,285,623 den 1. September 1923.

Holland: Ved Arbejdsanvisningerne i Kommuner med over 5000 Indbyggere var der den 30. August 1924 indtegnet 29,718 arbejdssøgende faglærte og 26,800 ufaglærte Arbejdere. De tilsvarende Tal var den 7. Juli 1924 24,658 og 27,000, den 1. Marts 1924 52,921 og 45,875. Ved disse Tal maa dog tages i Betragtning, at ikke alle arbejdssøgende er arbejdsløse, og at en Del af de ufaglærte Arbejdere maa henregnes til de delvis arbejdsløse. Ifølge Beretning fra subventionerede Arbejdsløshedskasser med 254,382 Medlemmer var den 30. August 1924 16,968 Medlemmer helt og 5,219 delvis arbejdsløse, eller ialt 8,7 pCt. De tilsvarende Tal var den 9. Februar 1924 35,452 eller 12,8 pCt. helt og 8,111 eller 2,9 delvis arbejdsløse.

Italien: Antallet af indtegnede helt Arbejdsløse var i Juli 1924 117,963 mod 130,793 helt og 16,877 delvis Arbejdsløse den foregaaende Maaned og 216,287 henholdsvis 39,288 i Juni 1923.

Kanada: Efter Oplysninger fra Fagforeninger med tilsammen 155,429 Medlemmer var Arbejdsløshedsprocenten i August 5,4 mod 5,8 den foregaaende Maaned og 2,2 i August 1923.

Letland: Antallet af indtegnede Arbejdsløse i Landets 5 største Byer var den 1. August 1924 868, mod 1,227 i Juli og 2,313 den 1. April 1924.

Norge: Den 11. August 1924 taltes der i hele Landet 6,800 Arbejdsløse mod 7,850 den 10. Juli og 7,600 den 10. August 1923. I disse Tal er ikke medregnet de ved Nødhjælpsarbejde beskæftigede Personer, hvis Antal den 11. August ansloges til 5000 mod ca. 10,000 i August 1923.

Østrig: Antallet af understøttede Arbejdsløse var i Juli 1924 65,282 mod 63,083 den foregaaende Maaned og 87,155 i Juli 1923.

Polen: Ifølge de officielle Meddelelser beløb de Arbejdsløses Antal sig til 163,276 den

6. September mod 159,820 den foregaaende Maaned og 149,000 ved Udgangen af Juli og 114,000 i Marts 1924.

Rusland: I Maj 1924 fandtes der 869,000 registrerede Arbejdsløse mod 875,000 i April og 778,400 i Januar 1924.

Sverige: Af 186,298 Medlemmer i de Fagforeninger, der havde indberettet om Arbejdsløsheden, var den 31. Juli 1924 ialt 11,682 eller 6,3 pCt. arbejdsløse mod 7,3 pCt. den foregaaende Maaned og 8,6 pCt. i Juli 1923.

Schweiz: Antallet af indtegnede Arbejdsløse var ved Udgangen af August 1924 8,737 mod 8,235 den 31. Juli. I August 1923 fandtes der 22,554 helt Arbejdsløse.

Czekoslovakiet: Ifølge officielle Meddelelser var ved Udgangen af Juli 1924 ialt 79,036 Personer arbejdsløse mod 87,027 den foregaaende Maaned. Understøttede af Statsmidler blev 10,506, indirekte gennem Virksomhederne 14,265 Personer. I Juli 1923 taltes 196,711 Arbejdsløse.

Ungarn: Antallet af arbejdsløse Fagforeningsmedlemmer var i August 28,801 eller 15,1 pCt. mod 28,734 eller 15 pCt. i Juli og 22,667 eller 11,7 pCt. i Maj 1924.

Forenede Stater: Efter en af Arbejdsdepartementet offentliggjort Beretning, som er sammenstillet paa Grundlag af en 2,524,657 Arbejdere omfattende Statistik, er Antallet beskæftigede Arbejdere i Juni Maaned aftaget med 2,8 pCt. Den foregaaende Maaned gik de beskæftigede Arbejderes Antal ned med 4,2 pCt.

Demokrati eller Diktatur

Af *J. H. Leunbach.*

Dette Aar har bragt os socialdemokratiske Regeringer i England og i Danmark, Venstrepartiernes Sejr i Frankrig og Kommunisternes Valgsejr i Tyskland. I Norge har vi set, hvor skæbnesvanger en Rolle Arbejderklassens Splittelse spiller. Spørgsmaalet: Kommunisme eller Socialdemokrati som Vejen til Arbejderklassens Frigørelse er saa aktuel som nogen Sinde, og jeg mener derfor, at det er berettiget paa dette Tidspunkt at fremkomme med nogle psykologiske Betragtninger over dette Emne.

Mennesket beherskes af en stærk social Drift, og Evnen til at underordne sig Samfundet, til frivillig at give sig ind i et Lydighedsforhold til andre Mennesker, har Rod i selve Menneskets Sjæleliv og de medfødte sjælelige Evner. Et Bevis herpaa har man bl. a. deri, at det er umuligt at gøre visse sindssyge og aandssvage Mennesker til nyttige Samfundsborgere. De mangler det sociale Instinkt og de psykiske Evner til at indordne sig. Her viser det sig ogsaa, at denne Indordning under andre, denne Opgiven sin egen personlige Vilje, indeholder et meget væsentligt *frivilligt Moment*, hvilken Form Forholdet mellem den lydende og den bydende end har — hvad enten det er Slaver, som i Oldtiden, eller i Negerslaveriets Dage, eller det drejer sig om Nutidens Lønarbejdere eller Soldater. Dette *frivillige*, psykiske Moment er af enorm Betydning. Det bestaar hovedsagelig i *en Anerkendelse af Undersaatforholdet fra den undergivnes Side.*

Selv om Undersaatten er i høj Grad utilfreds med sin overordnede og gerne vilde afkaste Aaget, anerkender han alligevel selve Lydighedsforholdets Berettigelse. Mange aandssvage eller sindssyge Mennesker anerkender ikke dette Forhold og kan derfor ikke tvinges til at arbejde eller lyde. Det er ikke de fysiske Krafter, som de mangler, men den psykiske Evne til frivillig Underordning, som alle normale Mennesker er i Besiddelse af, fordi den er en Bestanddel af selve den sociale Drift.

I Historiens Løb vil derimod efterhaanden *forskellige Former af Lydighedsforhold* forsvinde, fordi den menneskelige Psyke ikke mere anerkender dem som berettigede, og det *frivillige Moment dermed falder bort.* Saaledes vil Oldtidens Slaveinstitutioner ikke mere kunne opstaa, fordi selv ikke den voldsomste Tvang og ydre Magtanvendelse vilde kunne faa Mennesker til, i Oldtidens Forstand, at være Slaver og tilhøre andre Mennesker af samme Race. Negre, derimod, lod sig gøre til Slaver paa Grund af deres psykiske Egenskaber. Naar Negerslaveriet blev afskaffet og næppe lader sig indføre igen, skyldes det ikke en Mangel paa Anerkendelse fra den undertrykte Races Side, men fra den herskendes, den hvide Races Side. Den offentlige Mening vilde i Længden ikke finde sig i en fornyet Anerkendelse af Menneskeslaveri, og kun et ringe Mindretal i den herskende Race havde økonomisk Interesse i Negerslaveriet. De amerikanske Indianere vilde ikke lade sig gøre til Slaver, men lod sig hellere udrydde. Det beroede maaske paa en rent psykisk Forskel mellem Negre og Indianere.

Paa samme Maade gaar det nu med *alle andre Former* af Lydighedsforhold mellem Mennesker. En *frivillig Anerkendelse* af Forholdet, saa vel fra Herskerens som fra de beherskedes Side er nødvendig; denne frivillige Anerkendelse vil efterhaanden forsvinde for *alle overlevede Former*, og de vil derfor med Nødvendighedens Magt falde bort paa samme Maade som Slaveinstitutionen.

Der vil altid bestaa Lydighedsforhold mellem Mennesker og frivillig Indordning under dette Forhold, fordi det er en nødvendig Betingelse for al Samfundsdannelse, en vigtig Bestanddel af den sociale Drift, som har Rod i den menneskelige Psyke. Men Formerne, hvorunder Lydighedsforholdet optræder, er ligesom alt andet underkastet Udviklingens Lov: de maa efterhaanden vige Pladsen for nye Former og kan ikke kaldes kunstigt til Live igen. En meget stor Del af Historien handler om Lydighedsforholdets Forvandlinger og fremadskridende Bevægelse. Al Klassekamp er Udslag af denne Bevægelse. Alle Revolutioner skyldes Forsøg paa at sprænge Former, som er blevet forældede, og som store Dele af Underklassen ikke længere vil anerkende. Det, der karakteriserer Historien i de sidste Aarhundreder, er, at saa mange af de herskende Lydighedsformer er i Færd med at miste deres psykiske Grundlag. Dette fremkalder Kamp mellem de beherskede, som vil afkaste Lydighedsforholdet, og de Herskende, som vil bevare det. Det maa nødvendigvis altid ende med de beherskedes Sejr, fordi Udviklingen ikke lader sig standse selv af den mest energiske Modstand.

Vi har nævnt, hvorledes Slaveinstitutionen har maattet forsvinde. I Oldtiden vilde rimeligvis langt den største Del af Menneskene have svoret paa, at Verden vilde gaa under, hvis man ophævede Slaveinstitutionen. Det samme hævdes af det store Flertal angaaende Nutidens Lydighedsformer, og dog vil det gaa de fleste af dem paa samme Maade, som det er gaaet med Slaveinstitutionen. Vor Tid er saa heldig, at vi kun behøver at aabne Øjnene for at se saadanne Eksempler. Vi har saaledes set Fyrsternes Enevælde afgaa ved Døden. Selv en saa frisindet og fremadskuende Mand som Voltaire ansaa Enevælden for nødvendig og bestandig, men f. Eks. Rousseau var klar over, at den ikke var holdbar. Men selv den mest konservative Militærperson i Nutiden maa dog vist sande, at Enevældens Tid, i hvert Fald i Europa og Amerika, er uigenkaldelig forbi. Gennem Aarhundreder har Adelens Privilegier og Herredømme været noget fuldstændig selvfølgeligt, som ingen drømte om at nægte Anerkendelse. Her hjemme er vi nu saa vidt, at kun hos ganske faa Herskabstjenere findes der nogle faa rudimentære Spor af dette Lydighedsforhold. Indenfor Familien ser vi Faderens patriarkalske Enevælde og Hals- og Haandsret over Hustru og Børn forsvinde stedse grundigere, saaledes at der i de mest fremskredne Lande kun er svage Spor tilbage.

Langt den betydningsfuldeste af Nutidens Former for denne Bevægelse er imidlertid Underklassens Frigørelseskamp, som giver sig de vigtigste Udslag i den socialdemokratiske og den kommunistiske Bevægelse. Disse Bevægelser tilsigter ikke blot, som tidligere Tiders Klassekamp, en enkelt Klasses Ophøjelse og paafølgende Dannelse af nye Klasser underneden. Deres endelige Maal er en fuldstændig Ophævelse af Klassedeling, med andre Ord: Det psykiske Grundlag for Klassedelingen, Underklassens Anerkendelse af de herskende Overklassers Berettigelse er ved at forsvinde!

Denne Udvikling lader sig ikke standse. Modstanden mod den vil kun være i Stand til at hæmme den og gøre den besværlig, fremkalde Revolutioner og bringe Nød og Lidelser over uskyldige Mennesker. Det sociale Grundlag for Klassedelingen er Privatejendomsretten. Den maa derfor ophæves; men det er kun Maaden, hvorpaa Klassedelingen kan udslettes og den materielle Aarsag hertil. En anden Aarsag til, at den maa forsvinde, ligger i, at det psykiske Grundlag staar for Fald. De materielle Betingelser for denne Udvikling ligger bl. a. i Maskintekniken og Arbejdets Specialisering. Men de psykiske, tekniske og materielle Momenter griber i den Grad ind i hinanden i gensidig Vekselvirkning, at det er umuligt at sige, hvad der er Aarsag, og hvad der er Virkning.

Det vil være nyttigt ud fra disse Synspunkter at se paa det brændende Spørgsmaal: Demokrati eller Diktatur. Det drejer sig om to forskellige Former for Lydighedsforhold mellem Samfundets menige Medlemmer og Regeringen. Demokratiet optræder ganske vist ofte kun som et maskeret Diktatur; men saaledes som den menneskelige Psyke er indrettet, vil den psykiske Virkning af en Illusion ofte være næsten ensgyldig med Virkningen af en Realitet, saalænge Illusionen kan opretholdes.

Demokratiet er lige saa gammelt som Historien, ja, rimeligvis endnu ældre. idet de forhistoriske Samfundsformer, f. Eks. Gensforfatningen, var i høj Grad demokratiske. Diktatur og Enevælde er muligvis lige saa gamle, i hvert Fald som forbigaaende Foranstaltninger med bestemte Formaal for Øje. Livsvarigt og arveligt Enevælde er rimeligvis først opstaaet som en Følge af Privatejendomsretten. Den demokratiske Tankegang har været mere eller mindre fremherskende i Historiens forskellige Perioder. Den har altid hidtil uden større Vanskelighed ladet sig overvinde, naar Omstændighederne var gunstige for Oprettelsen af Diktatur. Den har langtfra gennemsyret Samfundslegemet fuldstændigt. Det er dog et Spørgsmaal, om ikke den demokratiske Tankegang i Nutiden, i hvert Fald i de mest fremskredne Lande, har naaet en saadan Udvikling, at Muligheden for Oprettelsen af et virkeligt Diktatur ikke længer er til Stede. Det er et meget vigtigt Spørgsmaal, hvoraf Striden om Diktatur eller Demokrati maaske til syvende og sidst afhænger. Det er et massepsykologisk Spørgsmaal, som intet siger om Ønskeligheden af Diktatur eller Demokrati, men derimod om Muligheden — og det er langt vigtigere.

Det drejer sig om et enten—eller. Enten Ditatur eller Demokrati. Det er derfor meningsløst f. Eks. at bebrejde en socialdemokratisk Regering, hvis Magtstilling hviler paa en parlamentarisk Basis, at den ikke søger at sætte sin Vilje igennem ved Hjælp af uparlamentariske Midler, Generalstrejke og lignende eller andre Metoder, som hører til Mindretalsdiktatur. Saalænge Partiet er i Opposition, kan det være berettiget at benytte Generalstrejke til at forhindre Overgreb fra Magthavernes Side. Men naar Partiet sidder inde med Regeringsmagten paa et demokratisk Grundlag, vilde det være at save den Gren over, som man selv sidder paa, hvis Socialdemokraterne tillige vilde benytte de uparlamentariske Midler. Det er et fuldt berettiget Standpunkt at hævde, at Socialdemokratiet overhovedet ikke bør overtage Regeringen, saa længe de ikke har Flertal. Men naar de alligevel har gjort det paa et Mindretal, som i England og i Danmark, er de nødt til at nøjes med at gennemføre det, som det parlamentariske System tillader dem. Kommunisterne, som er Tilhængere af Diktatur, tilstræber direkte at nedbryde Folkets demokratiske Tankegang, men de kan ikke vente eller forlange, at Socialdemokraterne skal gaa med hertil.

Saavel den kapitalistiske Produktionsordning som den politiske Enevælde eller Faamandsvælde hviler paa et Lydighedsforhold, som betinges af psykiske Momenter og frivillig Anerkendelse fra Massens Side. Begge er de Former, som er underkastet Udviklingens Lov, og som med Nødvendighedens Magt maa forsvinde og erstattes med nye Udviklingsformer. — Deraf følger nu ikke, at det i og for sig skulde være umuligt, at Proletariatets politiske Diktatur kunde blive Midlet til at afskaffe Kapitalens økonomiske Diktatur. Begge Dele maa ganske vist forsvinde; men derfor kunde jo godt det ene først bruges til at omstyrte det andet.

Jeg tør ikke benægte Muligheden af, at Bolschevikerne i Rusland vil være i Stand til at skabe en socialistisk Samfundstilstand ved Hjælp af Proletariatets Diktatur. Men det bliver i bedste Tilfælde en meget svær Opgave at oplære et Folk, som er i Stand til at finde sig i et politisk Diktatur, til et saa gennemført økonomisk Demokrati, som Socialismen repræsenterer. Bolschevikerne selv lægger ikke Skjul paa, at det er en meget svær Opgave. Det er noget, som Lenin ikke blev træt af at gentage Gang paa Gang. Lenin var Mand for at paabegynde en saadan Udvikling; det bliver nu Bolschevikernes Sag at bevise, at Udviklingen kan føres til Ende.

Derimod tror jeg i hvert Fald ikke paa, at den russiske Metode lader sig anvende i de nordiske og vestevropæiske Lande. Her er den demokratiske Tankegang for udviklet. De psykiske Betingelser for et Diktatur er ikke længer til Stede. Den demokratiske Tankegang hindrer En nemlig ikke blot i at finde sig i Diktaturet, men tillige i selv at udøve Diktatur! Politisk Demokrati medfører en stadig Udvikling af den demokratiske Tankegang, saaledes at en demokratisk Ordning af de økonomiske Forhold til sidst maa blive en uundgaaelig Nødvendighed. Den naturlige Udvikling gaar gennem politisk Demokrati til Socialismen. Dermed er ikke sagt, at Udviklingen ikke i et enkelt Land som Rusland kan gaa gennem Diktaturet.

Socialdemokrater og Kommunister har det samme Maal for Øje — nemlig fuldt Demokrati, saavel paa økonomisk som paa politisk Omraade, med andre Ord: Socialismen. Det samme Maal tenderer Menneskets psykiske og den tekniske Udvikling henimod, og Udviklingen vil jo nok gaa sin Gang trods alle Hindringer og al Modstand. Socialdemokraterne ønsker at naa Maalet ad demokratisk Vej, Kommunisterne ad Diktaturets Vej. Men det er som sagt ikke Ønskeligheden, det kommer an paa, men Muligheden. (Efter »Socialisten«.)

Stensved Afdeling afholder halvaarlig Generalforsamling Lørdag d. 25. Oktbr. Kl. 8 pr. paa Stensved Hotel. Rasmus Nielsen kommer tilstede og giver Beretning fra Kongressen. Dagsordenen bekendtgøres samme Aften. Generalforsamlingen er beslutningsdygtig uanset de mødtes Antal.

Chr. Sørensen.

Fredensborg Afdeling har afholdt sin Generalforsamling, hvor Johannes Mortensen blev valgt til Kontrolbestyrer, og Kontroltiden er fra Kl. 10—11 de 5 første Dage i Ugen og Lørdag Kl. 3—4. Samtidig gøres opmærksom paa, at Formanden har faaet ny Adresse: Plejelt pr. Esrom.

Robert M. Hildebrandt.

Snesere Afdeling og Socialdemokratisk Forening afholder Andespil den 9. Novbr. Der bortspilles 10 Ænder og 2 Gæs. Derefter Bal for de faglige og politiske Medlemmer.

Hans Petersen, Engelholm.
Aksel Henriksen, Gl. Tappernøje.

Tune Afdeling afholdt Generalforsamling den 11. Oktober, hvor undertegnede genvalgtes til Formand og Kasserer. Det vedtoges at paaligne Ekstrakontingent til Arbejdsløshedskassen paa følgende Maade: Heltbetalende 2 Kr. for Oktbr., 1 Kr. for Novbr. Halvtbetalende 75 Øre pr. Maaned Oktbr., Novbr. Alle Medlemmer er pligtige at betale dette Ekstrakontingent, naar Opkræveren kommer.

Til Kontrolbestyrer valgtes Henrik Jensen, Tune. Kontroltiden er de 5 første Dage af Ugen Kl. 10—11, Lørdag Kl. 2—3 Eftrm.

Oluf Christiansen.

Ottestrup-Sorterup Afdeling afholder sin halvaarlige Generalforsamling Lørdag d. 1. November Kl. 7½ hos Arb. Valdemar Gregersen, Sorterup. Generalforsamlingen er beslutningsdygtig uanset de mødtes Antal.

Bestyrelsen.

Haarlev Afdeling afholdt halvaarlig Generalforsamling paa Hotel »Dana« Torsdag d. 16. ds. Den afgaaende Bestyrelse genvalgtes; ligeledes genvalgtes Valdemar Clemmensen til Kontrolbestyrer. Det vedtoges at paaligne Medlemmerne hver 6 Kr. i Ekstrakontingent, som **skal** betales i November og December Maaneder.

Joh. Gram.

St. Merløse Afdeling afholder Generalforsamling paa Merløse Kro Lørdag d. 1. November Kl. 8 Aften. Alle Medlemmer bedes møde, da vigtige Sager foreligger.

NB. Alle Restancer maa være indbetalt til Kassereren til nævnte Dato.

Bestyrelsen.

Smørum Afdeling. Medlemmerne gøres herved opmærksom paa, at Kontingentet fra 1. Oktober til 1. Januar er Kr. 5,50 for Heltbetalende og Kr. 4,00 for Halvtbetalende. Efter 1. Januar er Kontingentet Kr. 4,50 for Heltbetalende og Kr. 3,00 for Halvtbetalende.

Andreas Felsted.

Nielløse Afdeling afholder Generalforsamling Lørdag den 25. Oktober hos Harald Christensen, Verup. Medlemmerne bedes møde talrigt, da meget vigtige Spørgsmaal skal behandles.

Bestyrelsen.

Herløv Afdeling afholder Andespil Søndag den 26. Oktober Kl. 6 pr. paa Herløv Kro. Der bortspilles 9 Ænder og 1 Gaas; **den første And er gratis!**

Efter Andespillet Bal til Kl. 2.

Bestyrelsen.

Storehedinge Afdeling afholder Generalforsamling Søndag den 26. Oktober Kl. 3 paa Hotel Stevns.

Bestyrelsen.

Viskinge Afdeling afholder ordinær Generalforsamling i Viskinge Forsamlingshus Lørdag den 1. Novbr. Kl. 7½. Dagsordenen bekendtgøres paa Generalforsamlingen.

Alle Medlemmerne bedes møde, da der er flere vigtige Ting paa Dagsordenen.

Otto Rasmussen.

Vestsjællands Kredsorganisation. Afdelinger under Kredsen bedes snarest indbetale Kontingentet til Kredsen for Juli Kvartal.

Chr. Larsen.

Sæby-Buerup Afdeling afholdt Generalforsamling den 11. ds., hvor Chr. Andersen, Kattrup, nyvalgtes som Kasserer. Karl Hansen, Frihedslund, genvalgtes som Kontrolbestyrer.

Chr. Larsen.

Skibby Afdeling afholder Generalforsamling paa Skuldelev Kro Søndag den 26. Oktober Kl. 4½. Der er mange vigtige Sager paa Dagsordenen, saa jeg anmoder alle Medlemmer om at komme.

Julius Sørensen.

Avertèr
i
„Landarbejder-Bladet".

GIGTSVAGE og RHEUMATISME-Lidende skatter højt
Richter's Anker-Pain-Expeller
Det i over et halvt Aarhundrede hævdvundne smertestillende Indgnidningsmiddel
Garanti for Ægtheden: Mærket Anker
FAAS PAA ALLE APOTHEKER

Ryg
FLAG
hver Dag
en FLAG Dag!

SKANDINAVIEN AMERIKA LINIE

Eneste direkte Ruter fra København til
Amerika og Kanada
S/S »Oscar II.« afg. 30. Oktober.
S/S „United States" afg. 13. Nvbr.

Følgende Skibe vil anløbe Halifax, N. S., for Landstigning og Viderebefordring af Passagerer til kanadiske Stationer:
»United States« 13. November.
(NB. Ingen Pasvisering for Passagerer til Kanada).

Nærmere Oplysninger ved Henvendelse til
Passager-Afdelingen,
Kongens Nytorv 8 (Telf. 4700).

TUNGHØRE!
„ARKUSTIK"S Lomme- og Bordapparater, 9 Typer, er uden Bilyd, praktiske, anerk. og dog billige. Sendes paa Prøve. Katalog paa Forlangende. Gratis Demonstration.
V. Ingerslev & Co., Eneforh.
Købmagerg. 69. København K.

Skriv kun paa CORONA
Verdens bedste og billigste Skrivemaskine
CORONA-Magasinet, Vesterbrogade 3 B
København B. Telefon Central 12 942

Stjerne-Lager
er
den bedste Bajer i Danmark.
Faas overalt!

EXPRES RUTE til Amerika og Canada

Verdens hurtigste Dampere
Kun 8 Dages Rejse Danmark-Amerika.
Alle Pladser i Separatkahytter
Ill. Rejsehaandbog og nyeste Beretninger om CANADA erholdes tilsendt af
Generalagent C. MOGENSEN
Nyhavn 1. København K.
Billigste Billetter til Syd-Amerika og Australien.

Landarbejdere, Landmænd og andre, som agter at rejse til
CANADA
vil ved Ankomsten faa anvist Arbejdere ved Landbruget
Afrejse fra København og Esbjerg hver Uge for
WHITE STAR LINE
Kæmpe Ekspresdampere.
Celtic 21000, Cedric 21000, Pittsburgh 17000, Regina 17000, Doric 16000 Tons m. fl. sejler paa Canada Ruten.
INGEN PASVISERING, INGEN INDVANDRINGSSKAT.
Alle nærm. Opl. medd. Joachim Prahl, Generalagent. Nyhavn 5, Kbh. K. Tlf. 7926

Ægte Bihonning.
Godt 6 Pund sendes overalt pr. Postopkrævning for kun Kr. 7,50, inklusiv Spand. Fragtfrit Jernbane for mindst 3 Spande.
Nordjyllands Honningforsyning,
Sankelmakrsg. 14, Aalborg. Tlf. 4411

Gratis
sendes vort nye ill. Katalog over alle Sanitets-, Toilet-, Gummivarer og gode Bøger. Betydelig nedsatte Priser. Nyt Hovedkatalog. 44 Sider med 200 Ill., mod 75 Øre i Frim. Firmaet Samariten, Kbhvn. K. Afd. 29

Landarbejdernes Forsikring
Husmændenes Ulykkesforsikring
omfatter
1) Dagpenge i de første 13 Uger ved Ulykkestilfælde, som sker paa Arbejdspladsen.
2) Dagpenge i indtil 1 Aar, samt Invaliditets- eller Dødserstatning ved Ulykkestilfælde, som indtræffer udenfor Arbejdspladsen.
Dagpenge udbetales hver 10.—12. Dag. Kulant Behandling.
Indtegning sker ved Henvendelse til Afdelingsbestyreren.

ZEBRA
PASTA OVNSVÆRTE
Spærer Tid og Arbejde
Giver en dybsort Glans
Hvis De vil prøve en flydende Ovnsværte, forsøg da
„ZEBO"

Vi søger
en energisk Mand, som kan sælge Fodtøj til Private paa Land og By, en Gros Pris. Billet mrk. »5107«, modt. Bergenholz, København B.

Ægteskab.
Yngre, formuende Gaardmandsdatter, som staar ene søger med Ægteskab for Øje, Korrespondance med en intilligent Herre. Frk. E. Jensen, Vesterbrogade 129 3 København V.

Ulden Herrevest
kun Kr. 4,33.

Svær, varm og ulden Herrevest, fin Pasform, med Lommer og lange Ærmer. Aldrig tidligere tilbudt til en saa fænomenal billig Pris.
Denne elegante Vest til Prisen kan bruges af enhver, og vi tilraader Dem paa det kraftigste: skriv hellere i Dag end i Morgen, da Ordrerne ekspederes i den Rækkefølge, hvori de indgaar og til den nævnte lave Pris: 4,33 + Porto.
Sædvanlig Garanti: Fuld Tilfredshed eller Pengene tilbage.
Indsend Ordre! — Husk! Uldpriserne er stadigt stigende.
Midtjysk Uldvarefabrik, Silkeborg

Bevar Sundheden!
Spis daglig ægte Bi-Honning.
Billigst i Danmark.
6 Pd. 7 Kr. 9 Pd. 10 Kr. inkl. Spande. Sendes overalt pr. Postopkrævning, Bestilling paa mindst 18 Pd. portofrit.
Københavns Honninghus, Graabrødretorv 4, København K.
Telf. 6024. Største og ældste Specialfirma. Grundlagt 1829.

Red. Marius Olsen. — Rasmussen & Rughs Bogtrykkeri, Læderstræde 11, Kbhvn. K.

LANDARBEIDERBLADET
SJÆLLAND

ORGAN FOR LANDARBEIDERFORBUNDET I DANMARK.

Nr. 36 **Fredag den 31. Oktober 1924** **10. Aargang.**

De svenske Landarbejdere i Kamp med Storagrarerne.

Albin Hanson
(Formand for Det svenske Landarbejderforbund.)

I Sverrig har det i længere Tid trukket sammen til en Konflikt mellem de derværende store Jordbesiddere og deres Arbejdere, og Kampen er nu kommet til fuldt Udbrud.

Det er den største og mest betydende Kamp, som vore svenske Kammerater endnu har været ude i; det er i alleregentligste Forstand en Kamp for Livsopholdet, de i disse Dage fører.

De hidtil gældende Overenskomster mellem Landarbejderforbundet og Arbejdsgiverforeningen blev afsluttet paa et Tidspunkt, hvor Landbruget var inde i Lavkonjunkturer, som betegnede en ligefrem Kristilstand. Dette i Forbindelse med en katastrofal Arbejdsløshed kom selvfølgelig til at præge de i Overenskomsten fastsatte Lønninger. I de senere Aar er Landbrugets Konjunkturer imidlertid atter gaaet opad, og samtidig er Priserne paa alle Livsfornødenheder steget stærkt; dette har medført, at der nu ikke længere er noget rimeligt Forhold hverken mellem Leveomkostningerne og de bestaaende Lønninger eller mellem disse og Landbrugets faktiske Betalingsevne.

Det er derfor et ganske simpelt Retfærdighedskrav, naar »Svensk Landarbejderforbund nu kræver Lønningerne forhøjet og i den Anledning har opsagt Overenskomsterne, og dersom Ret og Billighed var de afgørende Faktorer i Spørgsmaalet om Arbejdsvilkaarene, vilde enhver Mulighed for Konflikt i dette Tilfælde paa Forhaand været udelukket.

Men for de svenske Storagrarer eksisterer et saadant Begreb som Retfærdighed aabenbart slet ikke, i hvert Fald ikke i Forholdet overfor deres Arbejdere; her respekterer de øjensynlig kun een Ting, nemlig Magten.

Under de Forhandlinger, som har været ført mellem de respektive Organisationer, har Arbejdsgivernes Repræsentanter blankt afvist enhver Tanke om Lønforhøjelse og staaet stejlt paa det fuldkomment umulige Standpunkt: uforandret Forlængelse af de bestaaende Overenskomster.

En fredelig Ordning er saaledes blevet umuliggjort af Arbejdsgiverne. I deres graadige Hensynsløshed har de paatvunget Landarbejderne Kampen.

Til Belysning af, hvor berettiget, ja, nødvendig denne Kamp er, fra vore svenske Klassefællers Side, skal vi anføre, at Lønningerne i de opsagte Overenskomster gennemgaaende er 35 Øre i Timen plus visse Naturalydelser, eller 40 Øre uden disse Naturalier.

Landarbejderforbundet kræver disse Lønninger forhøjet til henholdsvis 60 og 70 Øre, det er procentvis en betydelig Forhøjelse, men det er paa ingen Maade noget urimeligt Krav, naar Hensyn tages til de ovenfor anførte gunstige Konjunkturforhold, som ogsaa det svenske Landbrug nu er inde i, og man tager i Betragtning, hvad det koster at leve.

Men Storagrarerne blæser paa alle Hensyn og Fornuftgrunde; trods de glubende Priser, de opnaar for deres Produkter, kan de ikke unde de Arbejdere, som fremskaffer Værdierne til dem, menneskeværdige Livsvilkaar at leve under; de skal sultelønnes, medens Storagrarerne alene stryger Overskudet af Højkonjunkturerne.

Den kapitalistiske Presse i Sverrig er selvfølgelig straks rykketGodsejerne til Undsætning i deres bestialske Forsøg paa at udsulte de strejkende Arbejdere. Dér som hér bryder denne Presse sig fejl om, hvem der har Ret; den er Arbejdsgivernes lydige Redskab, der lader sig bruge til hvad som helst, naar det gælder at holde Arbejderne nede i Armod og Elendighed. Strejken betegnes som samfundsfarlig, og der agiteres for Fremskaffelse af Skruebrækkere. Et Forlydende, som en Del sydsvenske Blade har bragt til Torvs, om, at der skulde have meldt sig Skruebrækkere her fra Danmark, kan dog vist henvises til Fablernes Verden. Vi tvivler paa, at der virkelig findes Folk her i Landet, som vil lade sig bruge til Rakkertjeneste af de svenske Stor-

patroner. Landarbejdere eller Arbejdere overhovedet bliver det i hvert Fald ikke.

Men udelukket er det vel ikke, at der vil blive gjort Forsøg i den antydede Retning; der foreligger i hvert Fald Meddelelser, som tyder paa, at »Samfundshjælpen« i Sverrig skal søges mobiliseret, og denne Skruebrækkerorganisation har jo ogsaa Forbindelser og Ligesindede her i Landet.

Vi opfordrer vore Medlemmer til at være opmærksomme paa, dersom der virkelig skulde blive gjort Forsøg paa Hvervning af Folk til Sverrig; de véd nu, hvad det drejer sig om.

De svenske Landarbejdere har truffet Beslutningen om at gaa i Strejke fuldstændig enstemmigt, og Sverrigs øvrige organiserede Arbejderklasse staar med sluttet Front bag dem. De danske organiserede Landarbejdere følger vore svenske Kammerater i deres Kamp for menneskelige Vilkaar og overenskomstmæssige Rettigheder.

Nationalismens Internationale

Afrustningsforslaget, der synes at have bragt Rædsel i Militærfanatikernes og Spekulanternes Lejr.

III.

En sand Rædsel synes at have grebet ikke blot vore hjemlige, men ogsaa de udenlandske Militærfanatikere samt den Flok af Spekulanter og rovgridske Sjakaler, hvis eneste Opgave afgjort er den at udplyndre det godtroende Folk under Fædrelandskærlighedens Maske. Aarsagen er det danske Afrustningsforslag, som af Forsvarsminister *L. Rasmussen* er forelagt den danske Rigsdag til Behandling d. 8. Oktober i Aar. Som en Flok hungrende Hyæner har de kastet sig over Afrustningsforslaget under allehaande snurrige Paafund og Paaberaabelse af Fædrelandskærlighed, Fredstrang og meget andet skønt; de Herrer har søgt at paavise Nødvendigheden af at opretholde et Krigsberedskab, der ikke blot i økonomisk Henseende trykker Folket til Jorden, men som ogsaa er en Trusel mod Freden. De Herrer har ganske overset, at selv om vi opretholdt det militære Apparat, som vi har, vil vor saakaldte Forsvarsevne ikke række til at løse Opgaven: et effektivt Forsvar af Danmarks Kyststrækninger, men kun medvirke til at henlede andre Militærmagters Opmærksomhed paa os, idet man ganske simpelt fra eventuelle krigsførende Magters Side vil befrygte, at Modparten skulde udnytte vort militære Apparat og drage Fordel deraf. Vi vil af dette ganske tydeligt kunne indse, at vort Militærvæsen rummer den allerstørste Krigsfare for os i Tilfælde af internationale Forviklinger; det eneste rigtige er derfor at skride til den Afrustning, der tydeligt og uden Omsvøb beviser en nøgtern Selvvurdering og en udpræget Fredsvilje.

Som Erstatning for vort nedlagte Militærvæsen oprettes et Sø- og Landpoliti med de Opgaver, som nedenstaaende Lovforslag tilkendegiver.

Forslag til Lov om Oprettelse af et Vagtkorps.

Opgave:

§ 1. Der antages og udrustes et Vagtkorps til under givne Situationer at bistaa Grænsegendarmeriet, Toldvæsenet og Politiet ved Bevogtning af Landgrænse og Kyster samt ved Opretholdelse af Ro og Orden:

Organisation:

§ 2. Korpset bestaar af:

Centralledelse og — umiddelbart under denne — Centralskolen samt 2 Distriktsledelser med ialt 5 Fodafdelinger og 2 Skytsgrupper.

Personellet
og dets Tilvejebringelse, Uddannelse og Tjenestepligt m. m.:

§ 3. Korpsets Chef er Direktør. Desuden bestaar Personellet af:

a. Overinspektører, Inspektører, Fuldmægtige, Assistenter, Overvagtmestre og Vagtmestre, der alle er Tjenestemænd.

b. Reservefuldmægtige, Reserveassistenter og Reservevagtmestre, der er honorarlønnede. De indordnes — efter Tidspunktet for deres Udnævnelse — i den tilsvarende Gruppe Tjenestemænd.

c. Overkonstabler og Konstabler, der er honnorarlønnede.

Under Direktøren forestaas Læge- og Regnskabstjenesten af en Lægeinspektør og en Regnskabsinspektør (ligestillede med Inspektører) med det fornødne Hjælpepersonale.

Desuden er der ved Korpset ansat en Auditør (ligestillet med Inspektører) med det fornødne Hjælpepersonale.

Endvidere haves det til Haandværkertjenesten fornødne Antal Bøssemagere og Mekanikere (ligestillede med Overvagtmestre).

§ 4. Af Mænd i Alderen 18—25 Aar, der frivilligt maatte melde sig og som har dansk Indfødsret, kan aarlig antages indtil 800 Mand, for saa vidt de efter forudgaaende Undersøgelse anses for egnede til Tjeneste i Korpset.

Ved Antagelse skal de forpligte sig til at gennemgaa en Uddannelse som Konstabler af indtil 6 Maaneders Varighed, at staa til Raadighed for Korpset i 12 Aar fra deres Mødedag at regne, samt til i Løbet af disse 12 Aar, foruden naar Beredskab maatte kræve det, at møde 3 Gange til Alarmeringsøvelser, hver Gang i 10 Dage.

§ 5. Uddannelse ved Fodafdelingerne varer 4½ Maaned (137 Dage). Efter 3 Maaneders Uddannelse udtages:

a. 80 Konstabler — valgt mellem dem, der frivilligt maatte melde sig, — til at gennemgaa en Overkonstabelskole af 3 Maaneders Varighed. De af dem, der bestaar Skolen, udnævnes til Overkonstabler med Forpligtelse til at forrette Tjeneste som Hjælpelærere paa den følgende Uddannelsesskole.

b. Konstabler — valgt mellem dem, der frivilligt maatte melde sig, — til fortsat Uddannelse som Skytskonstabler i 3 Maaneder (Uddannelsestid ialt 183 Dage).

§ 6. Overkonstabler, der har forrettet tilfredsstillende Tjeneste som Hjælpelærere paa en Uddannelsesskole, kan efter Ansøgning optages som Elever i Centralskolens Vagtmesterklasse eller Assistentklasse, hvor Undervisningen varer 1 Aar.

De bestaaede Elever udnævnes til henholdsvis Reservevagtmestre og Reserveassistenter (jfr. § 7). Efter tilfredsstillende Tjeneste paa en Uddannelsesskole, kan de — for saa vidt ledige Pladser haves — udnævnes til henholdsvis Vagtmestre og Assistenter.

§ 7. Til Reservevagtmestre kan — foruden de i § 6 nævnte Overkonstabler — udnævnes Overkonstabler, der som saadanne har deltaget 2 Gange i Alarmeringsøvelser. Endvidere kan afskedigede Vagtmestre udnævnes til Reservevagtmestre.

Til Reserveassistenter kan — foruden de i § 6 nævnte Overkonstabler — udnævnes afskedigede Assistenter.

Ingen Overkonstabel kan udnævnes til Reservevagtmester eller Reserveassistent, naar han er fyldt 32 Aar.

Til Reservefuldmægtige kan udnævnes Reserveassistenter, der som saadanne har deltaget 4 Gange i Alarmeringsøvelser. Endvidere kan afskedigede Assistenter og afskedigede Fuldmægtige udnævnes til Reservefuldmægtige.

Udnævnelse til de her omhandlede Stillinger kan kun finde Sted efter de paagældendes eget Ønske.

Reservevagtmestre, Reserveassistenter og Reservefuldmægtige er pligtige til at forrette Tjeneste ved Korpset i 14 Dage aarligt.

For saa vidt der er ledige Pladser, kan de forblive ved Nummer i Korpset udover de 12 Aar, hvori de har Pligt til at staa til Raadighed. De afskediges dog senest henholdsvis med det fyldte 40, 45 og 50 Aar.

Reservepersonale og Overkonstabler kan haves til frivillig Tjeneste ved Korpset.

§ 8. Til Stillingerne som Fuldmægtige og til højere Tjenestemandsstillinger i Korpset sker Forfremmelse ved Udvælgelse. Assi-

stenter skal have gjort mindst 2 Aars Tjeneste som saadanne for at kunne forfremmes.

Til Overvagtmestre kan forfremmes Vagtmestre med mindst 2 Aars Tjeneste som saadanne. Forfremmelse sker ved Udvælgelse.

Afskedigelse med Pension efter Tjenestemandsloven

	skal finde Sted med det fyldte	kan finde Sted eller kan forlanges med det fyldte
Direktøren	70 Aar	65 Aar
Overinspektører og Inspektører	65 »	60 »
Fuldmægtige	55 »	50 »
Assistenter	45 »	40 »
Overvagtmestre og Vagtmestre ...	60 »	55 »

§ 9. Nærmere Regler vedrørende Korpsets Organisation og Udrustning, Personellets Antagelse, Tjenestedygtighed, Uddannelse, Tjenestepligt, Forfremmelse og Afskedigelse m. m. fastsættes ved kongelig Anordning.

§ 10. Denne Lov træder i Kraft samtidig med Lov om Afrustning.

Udgiftsberegning:	Kr.
1. Lønninger	546,296.00
2. Honorarer	3,253,576.00
3. Udrustningshjælp	20,000.00
4. Medhjælpssum m. v.	50,000.00
5. Retspleje	15,000.00
6. Kostforplejning	350,000.00
7. Sygepleje	130,000.00
8. Beklædning	350,000.00
9. Indkvartering	350,000.00
10. Skoler	50,000.00
11. Transport	175,000.00
12. Vaaben, Ammunition m. v...	250,000.00
13. Dagpenge m. v.	40,000.00
14. Uforudsete Udgifter	50,000.00
Ialt....	5,629,872.00

Udgifter een Gang for alle.

Til Anskaffelse af Skyts, Ammunition, Motorkøretøjer m. v. vil der udkræves ca. 1,100,000 Kr., der fordeler sig saaledes:

Til Anskaffelse af Skyts og Motorkøretøjer	360,000.00
Til Anskaffelse af Ammunition..	620,000.00
Til Afkortn. af Geværer M. 1889	120,000.00
Ialt....	1,100,000.00

Forslag til Lov om Statsmarinen.

Almindelige Bestemmelser.

§ 1. Statsmarinens Opgave er at bevogte og udøve Tilsyn i de danske Farvande til Varetagelse af den danske Stats Interesser samt at udføre Fiskeriinspektion og Søopmaaling.

Statsmarinen samarbejder iøvrigt med Toldvæsenet, Politiet og andre Statsmyndigheder ved Opretholdelsen af Ro og Orden paa dansk Søterritorium og assisterer endvidere ved Udførelsen af samfundsnyttige Opgaver ved dansk Kyst og i danske Farvande.

Til de nævnte Formaal udrustes, armeres og bemandes det fornødne Skibsmateriel samt Flyvemateriel.

Personellet:

§ 2. Statsmarinens Personel bestaar af faste og midlertidige Befalingsmænd og dermed ligestillede samt Menige.

Antallet af Tjenestemænd m. fl. under Statsmarinen optages i Lov om Statens Tjenestemænd af 12. September 1919 med senere Ændringer.

§ 3. Personellet faar under Landstjeneste og under Udkommando Lønning, Kvarter, Forplejning og Beklædning samt Sygepleje.

§ 4. Der affattes hvert Aar eller efter endt Togt Forfremmelsesbedømmelser for Befalingsmænd og ligestillede samt for Menige af de Myndigheder, under hvem de paagældende har forrettet Tjeneste i det forløbne Aar eller paa Togtet.

§ 5. Personellet er pligtig at forrette Tjeneste saavel om Bord som i Land samt saavel før som efter Antagelse at gennemgaa den skolemæssige Uddannelse, der anses for ønskelig. Eleverne har fri Undervisning.

§ 6. Det aarlige Behov af midlertidige Befalingsmænd og ligestillede samt af Menige opføres normalt paa Finanslovforslaget sammen med Forslaget til Udrustningsplanen.

Depoter m. m.

§ 7. Der tilvejebringes ved København eller andetsteds de nødvendige Depoter med tilhørende Land- og Vandarealer til Materiellets Udrustning, Forsyning og Oplægning samt til Personellets Uddannelse, Underbringelse, Beklædning m. v.

Til Flyvemateriellets Stationering og Udrustning tilvejebringes der Flyvestationer ved København eller andetsteds.

§ 8. Nærmere Regler vedrørende Statsmarinens Organisation, Personellets Antagelse, Tjenestedygtighed, Uddannelse, Tjenestepligt, Forfremmelse og Afskedigelse m. m. fastsættes ved kongelig Anordning.

§ 9. Denne Lov træder i Kraft samtidig med Lov om Afrustning.

Udgiftberegning	Kr.
1. Centralbestyrelsen	100,000.00
2. Lønninger til Befalingsmænd og ligestillede samt Menige..	2,300,000.00
3. Nybygning, Udrustning og Vedligeholdelse	2,600,000.00
4. Flyvevæsenet	500,000.00
5. Depoter, Skoler, Beklædning, Sygepleje m. m.	400,000.00
Ialt....	5,900,000.00

Ovenstaaende Forslag viser, at Udgifterne ved Gennemførelsen af dette for vort Militærvæsen kan nedskrives fra ca. 70 Mill. Kr. til ca. 11½ Mill. Kr., og samtidig hermed tilkendegiver vi overfor andre Nationer, at vi, som det fredselskende Folk vi er, kun agter at opretholde et Vagtværn til at afpatrouillere vore Farvande og Grænser.

Dette skulde jo synes saare naturligt; at Krigsspekulanter og Fanatikere ikke forstaar det, skyldes sikkert andre Aarsager.

Oliver Twist.

Bøger og Skrifter.

Chr. Erichsens Børnebøger. Den populære Serie udvides med 20 nye Numre.

Chr. Erichsens Forlag har i Aar udvidet sin populære, billige Børnebogsserie, »Chr. Erichsens Børnebøger«, idet der er udsendt ikke mindre end 20 nye Numre, samtidig med at de enkelte Bøgers Oplag er større end i tidligere Aar. Det er dog ikke nogen Tilfældighed, at denne Serie Aar for Aar vinder stadig større Fremgang. Chr. Erichsens Børnebøger er nemlig noget for sig selv, idet der her er skabt en Standard-Udgave indenfor denne specielle Gren af Litteraturen. Grundlaget lagdes for over 25 Aar siden, da Chr. Erichsen begyndte at udgive sine kendte smaa gule Hæfter, der bragte mønstergyldige Børnebøger, og siden da har Forlaget i første Række helliget sig Udgivelsen af sund og god Børnelitteratur.

Der spekuleres aldrig i Sensation, men lægges udelukkende Vægt paa at vælge Bøger, der saavel fra Formens som Indholdets Side er af en saadan Beskaffenhed, at enhver Fader og Moder trygt kan lade sine Børn læse dem. De kan som bekendt let anskaffes ved Hjælp af Chr. Erichsens 5 Øres Bogsparemærker. Serien i Aar bringer et rigt Udvalg baade af vore bedste danske Forfatteres Bøger og fremmede Bøger, der har vundet sig klassisk Navn. Vi kan nævne: Anna Erslev: »Den gule Ulv« og »Herredsfogedens Gæster«, Niels Meyn: »Det gyldne Tempel«, Børge Janssen: »Kejseren af Læsø«, Harald Tandrup: »Svenskerne paa Koldinghus«, Fritz Reuter: »Landmandsliv« (i Erling Stensgårds brillante Bearbejdelse), Dickens: »Oliver Twist«, Swift: »Gullivers Rejse til Lilleput«, Bøger af Jules Verne og Kaptajn Marryat og mange flere. Kort sagt, her er noget for enhver Smag, og Bøgerne er baade billige og gode, samtidig med at de er smukt udstyret og — som alle Bøger fra Chr. Erichsens Forlag — forsynet med en overvældende Rigdom af Illustrationer, tegnet af kendte danske Kunstnere.

Abonner paa

LANDARBEJDRBLADET

Maa jeg se Din Fagbog!

En Stands Stilling i Samfundet er afhængig af, hvor stærk den er organiseret, og hvor stærk en Organisation er, afhænger af, hvor stor en Part af den paagældende Stand, der er Medlem af sin Organisation.

Sandheden heraf er ofte blevet bekræftet, og ved at undersøge Forholdene indenfor de forskellige Organisationer, faar man netop i disse Tider mange synlige Beviser for Paastandens Rigtighed.

Landarbejdernes Stilling i Samfundet er jo netop et særdeles nærliggende og synligt Bevis.

Landarbejderne er den Stand, der gennemgaaende hidtil har udvist den daarligste Forstaaelse af Organisationens Betydning, og Følgen er blevet, at det er dem, der i Almindelighed er daarligst stillet, faar den daarligste Betaling for Arbejdet og har den længste Arbejdstid.

At dette Forhold bør ændres, er alle organiserede Landarbejdere vel enige om, og der arbejdes jo da ogsaa støt og roligt, men langsomt, frem derimod. Men hvor hurtigt det skal gaa, afhænger jo af Landarbejderne selv og er afhængig af, hvor hurtigt man gennem Tilslutning og Fremgang i Medlemsantallet gør Organisationen tilstrækkelig stærk.

Men ogsaa her har vi noget, ja endog meget at lære af de øvrige Organisationer.

For hvorledes har de baaret sig ad med at gøre deres Organisationer saa stærke, at de i saa høj Grad har kunnet varetage deres Medlemmers Interesser?

Svaret maa blive, at deres Tillidsmænd i Afdelingerne og paa Arbejdspladserne ikke lader nogen Lejlighed gaa fra sig til at paavirke de uorganiserede Arbejdere, og endelig, da de blev stærke nok paa de enkelte Arbejdspladser, ikke tillod, at uorganiserede Arbejdere arbejdede sammen med dem.

De, der har prøvet at arbejde paa en Arbejdsplads i Byerne eller f. Eks. ved et Jernbaneanlæg, véd, at det første Spørgsmaal, der af Tillidsmanden bliver rettet til en nyantaget Arbejder, er dette: »Maa jeg se din Fagbog?«

Har han ingen Fagbog, faar han en Frist til efter første Lønudbetaling at skaffe sig den, og skaffer han den ikke, hvad der yderst sjældent indtræffer, bliver han af »Arbejdskammeraterne« paa Pladsen betragtet som pestbefængt eller fnattet, bliver ikke taalt i Kammeraternes Kreds og maa hurtigst muligt fortrække til næste Arbejdsplads, hvor Spørgsmaalet igen lyder: »Maa jeg se din Fagbog?«

Naar han har prøvet dette et Par Gange, er han kureret og skal nok sørge for at faa sit Forhold i Orden.

Han er saa selv med til at spørge, naar den næste ny Mand kommer: »Maa jeg se din Fagbog?«

Dette kan maaske siges at være en noget haardhændet Fremgangsmaade, men det er nu engang Livets Lov, at vi maa rette os efter hinanden, og det er jo til syvende og sidst til Fordel for de paagældende selv.

Samfundet bærer sig ad paa tilsvarende Maade. Her skal man ogsaa rette sig efter de gældende Love og Regler, og de, der ikke gør dette, faar med Politiet at gøre, selv om det strider mod den enkeltes personlige Frihed til at gøre som han vil.

Den enkelte maa bøje sig af Hensyn til de manges Ve og Vel.

Det er ved at benytte samme Fremgangsmaade, at den store Arbejdsgiverforening er blevet saa stærk som Tilfældet er, idet denne ganske forbyder sine Medlemmer at samarbejde under nogen Form med Arbejdsgivere, der ikke er Medlemmer af Arbejdsgiverforeningen.

De organiserede Landarbejdere har heraf meget at lære.

Hvor ofte ser man ikke, at et Flertal af organiserede Arbejdere paa Gaardene arbejder sammen med nogle uorganiserede Arbejdere, uden at der foretages noget for at faa dem til at indmelde sig i Organisationen.

Det kan ogsaa paapeges mange Steder, hvor der indenfor en Afdelings Omraade stadig arbejder uorganiserede Arbejdere, uden at disse i mindste Maade er opfordret til at indmelde sig.

Under saadanne Forhold er det forstaaeligt, om Afdelingens Medlemstal ikke gaar frem.

Til den anden Side er der selvfølgelig ogsaa mange Afdelinger, der arbejder ganske fortræffeligt og har stor Fremgang, hvilket jo ses ganske tydeligt af de lange Beretninger i Landarbejderbladet over Afdelinger, i hvilke der er indmeldt nye Medlemmer. Men vi kan jo være forvisset om, at disse Folk ikke er kommet til Tillidsmanden for at ville indmeldes, men det er Tillidsmanden eller Arbejdskammeraterne der er kommet til de uorganiserede med Spørgsmaalet: »Maa jeg se din Fagbog?«

Landarbejderne har ikke længere Raad til at vente paa de uorganiserede Arbejdere. Lad os derfor være enige om alle Steder og ved enhver given Lejlighed at lade Spørgsmaalet lyde: »Maa jeg se din Fagbog?« Og den, der ingen Fagbog har, maa vi hurtigst muligt skaffe en.

Udkigsmanden.

Fra Uge til Uge.

INDLAND

Den sidste Uge har ikke bragt nogen synderlig Forskydning i Antallet af indtegnede Arbejdssøgende. Jylland møder med en lille Nedgang; men overfor denne staar en lille Stigning i Hovedstaden og paa Øerne, saa at Slutresultatet bliver et Plus paa 187. Tallene fra de enkelte Landsdele er følgende:

Hovedstaden har 8342 indtegnede Arbejdssøgende mod 8207 for en Uge siden. Øerne har 2729 mod 2497 og Jylland 5843 mod 6023. Ialt er der saaledes nu 16,914 indtegnede Arbejdssøgende mod 16,727 for en Uge siden.

Oplysningerne om de enkelte Fag viser en begyndende Arbejdsløshed i Byggefagene. Jord- og Betonarbejderne samt Smedene har hver en Tilvækst paa ca. 100, Tømrerne 50, Snedkerne og Malerne hver 40, Murerne og Murarbejdsmændene hver 30. Nedgang har Tektilarbejderne med 60, Elektrikerne 50 og Tobaksarbejderne 30.

Ved samme Tid i Fjor var der 20,800 indtegnede Arbejdssøgende, for 2 Aar siden 32,900 og for 3 Aar siden 56,100.

*

De sidste Efterretninger fra Verdensmarkedet gaar ud paa, at Rugpriserne har naaet Toppen, og Priserne i Amerika er nu begyndt at falde. Denne Bevægelse vil selvfølgelig faa Indflydelse paa Brødpriserne, og de københavnske Brødfabrikker erklærer da ogsaa, at man er indstillet paa at sætte Brødpriserne ned, saafremt Bevægelsen viser sig at være varig. Til Gengæld overvejes det at forhøje Fintbrødspriserne i den kommende Uge.

*

Nationalbankens Seddelcirkulation er i Dagene fra 15. til 23. ds. sunket fra 449,4 til 438 Mill. Kr. Metalfondet er 231,4 Mill. Kr. mod 231,1 Mill. den 15., og Dækningsforholdet er saaledes forbedret fra 51,4 til 52,8 Procent. Stigningen i Metalfondet skyldes Beholdningerne af Sølv- og anden Skillemønt, der steg fra 21,6 til 21,9 Mill., medens selve Guldbeholdningen var uforandret.

Den 20. Oktober 1923 var Seddelomløbet 430 Mill. Kr.

*

Der foreligger nu en Opgørelse over Svineslagtningerne i de første 8 Maaneder af Aaret. Paa Eksportslagterierne er slagtet 2,677,000 Svin eller 1 Mill. mere end i Gennemsnit af Aarene før Krigen.

Selv om der tages Hensyn til, at Sønderjylland er kommet til, ligger Gennemsnittet af Slagtningerne dog langt over Tiden før Krigen.

*

58,401 Sygdomstilfælde er sidste Aar konstateret i København. I Løbet af 50 Aar har kun to Aar haft en lavere promille.

UDLAND

I en Tale forleden udtalte Præsident Coolidge, at Europa ikke ønskede Amerikas Velvilje, men Amerikas Hjælp, og denne var Amerika rede til at yde. Amerika ønskede en Forstaaelses- og ikke en Voldsfred.

*

Spørgsmaalet om Anerkendelse af den russiske Sovjetregering har længe staaet paa Dagsordenen i Frankrig; nu meddeles det officielt, at en øjeblikkelig, ubetinget Anerkendelse har fundet Sted.

*

I Følge en Meddelelse fra Buenos Aires er der udbrudt store Uroligheder i Brasilien. Den politiske Situation i Landet skal igen være alvorlig.

*

Stadsgældskontoret i Stockholm meddeler: Til Bestridelse af Bevillinger, som af Rigsdagen er anvist til Fremskaffelse ved Laanemidler, har Stadsgældskontoret gennem Stockholms Enskilda Bank og Skandinavisk Kreditaktiebolaget truffet Aftale med The National City Company i New York om Overtagelse af et svensk Statslaan paa 30 Millioner Dollars. Laanet skal forrentes med 5½ pCt.

*

Wollfs Bureau meddeler fra Essen: Der er opstaaet en Del Uenighed om Betalingen af Omkostningerne ved Transporten paa Rhinen af Erstatningskullene. Tyskland forlanger det System, der bestod før Ruhrbesættelsen, gennemført, medens Frankrig, England og Italien er af den Opfattelse, at den tyske Regering som Følge af Londonoverenskomsten ikke mere kan paaberaabe sig de paagældende Bestemmelser i Fredstraktaten.

Spørgsmaalet skal nu afgøres af den paagældende Organisationskomité, der den 3. November for første Gang træder sammen i Paris.

*

Sveriges Fabrikantforening har i en Skrivelse til det svenske Metalarbejder-Forbund opsagt den nugældende Kollektiv-Overenskomst til Ophør fra og med Aarets Udgang. I Opsigelsen fremhæves det, at den svenske Fabriks-Industri nødvendigvis maa have lavere Arbejdsløn, at Lønningerne i Sverige er højere end i noget andet europæisk Land, og at Landets store Udstrækning med deraf følgende høje Fragter m. m. vanskeliggør Konkurrencen med Udlandet.

Det svenske Metalarbejder-Forbund har i en Skrivelse til Sveriges Fabrikantforening ligeledes opsagt den gældende Kollektiv-Overenskomst.

*

Den endelige Opgørelse af Stemmetallene ved det norske Valg foreligger nu og heraf fremgaar, at Socialdemokratiet har faaet 85,167 Stemmer eller 5000 Stemmer flere end i 1921. Arbejderpartiet har faaet 175,325 og Kommunisterne 57,734 tilsammen 233,059 Stemmer eller 43,000 flere end i 1921.

De tre Arbejderpartier har saaledes faaet 318,226 Stemmer eller 48,000 Stemmer flere end i 1921.

Det radikale Folkeparti (Arbejder-Demokraterne) har faaet 16,563. Venstre fik 182,242 Stemmer, en Tilbagegang paa 7000 Stemmer. Bondepartiet fik 131,179 Stemmer eller 17,000 flere end sidst, og Højre og Frisindede 315,735 eller 16,000 flere end sidst.

Dersom de 3 Arbejderpartier var gaaet samlet til Valg, eller rettere dersom man i Norge ligesom her hjemme kun havde haft eet Arbejderparti, vilde dette have været det største Parti, og vi vilde rimeligvis have haft Arbejderregeringer i alle de 3 nordiske Riger.

Arbejdsgiverforeningens Opsigelse af Februar-Overenskomsterne.

Er det et Kampsignal?

Dansk Arbejdsgiver- og Mesterforening har ladet Dagspressen publicere følgende Resolution, som dens Hovedbestyrelse har vedtaget paa et nylig afholdt Møde:

»Paa Grund af de højst usikre økonomiske Forhold, der for Tiden foreligger, og for at undgaa alt for stor Forvirring i Overenskomstsituationen, anser Hovedbestyrelsen det for absolut paakrævet, at Arbejdsgiverne opsiger de til 1. Februar udløbende Overenskomster med de foreskrevne 3 Maaneders Varsel for at staa frit over for Afslutning af nye Overenskomster, under fornødent Hensyn til de til den Tid foreliggende Forhold.«

Bogtrykker Langkjær,
Formanden for Dansk Arbejdsgiver- og Mesterforening.

Hr. Langkjær har overfor en Forespørgsel fra et enkelt Blads Side erklæret, at Resolutionen ikke var noget Kampsignal. Det maatte slet ikke opfattes, som om Arbejdsgiverne var krigslystne.

Nu er Hr. Langkjær jo i Almindelighed ikke synderlig anset som Fredsapostel; hans Optræden paa Skuepladsen plejer i Reglen at staa i Forbindelse med nye kapitalistiske Anslag mod Arbejderklassen og deraf følgende Standsning og Forstyrrelse i Samfundets økonomiske Liv. Om hans Udtalelser derfor vil virke særlig beroligende, er maaske tvivlsomt. En Ting er man vel nok fra alle Sider klar over, at noget Fredsvink er ovenstaaende Resolution ikke Udtryk for. Den bebuder en almindelig Opsigelse af samtlige Februaroverenskomster, og det betyder efter al Sandsynlighed, at ogsaa de senere udløbende Overenskomster kan ventes opsagt.

Arbejdsgiverforeningen synes saaledes bestemt paa at lægge Situationen tilrette for en eventuel Storkamp til Foraaret.

Naa, det er jo hverken ensbetydende med, at de tør eller kan tage den, naar det kommer til Stykket.

Arbejderklassen staar jo heldigvis her i Landet ikke forsvarsløs overfor Arbejdsgivernes Løntrykkertilbøjeligheder; dens Organisationer har jo før vist at være i Stand til at lyse krigslystne Arbejdsgivere hjem; de er lykkeligvis undgaaet den Svækkelse, som indre Splid enkelte andre Steder har medført. Disse Organisationer vil ogsaa i Fremtiden formaa at sætte Grænser for en profithungrende Kapitalistklike og sikre sine Medlemmer en taalelig Lønstandard.

Det fine Oktobervejr og Landbruget

»Ugeskrift for Landmænd« fremhæver, hvor udmærket Pløjearbejdet er skredet frem i det gode, tørre Efteraarsvejr.

Roeoptagningen har nydt særligBegunstigelse af Vejret. Ikke en Sinkedag paa Grund af Regn, ingen overflødig Jord, der hænger ved Roerne, at fragte, intet Slæb for Hestene og ingen Forkølelse hos Folkene. Paa Marken eller i Stakhaverne ved Gaarden er nu lange Kuler af Roer færdige til at dækkes med Halm og Jord — eller Jord, Halm og Jord. Thi hver har sin Metode, endskønt der vel kun burde være en, den nemlig: først et lille tyndt Lag Jord over Roekulen, saa meget, at Ujævnhederne mellem Roerne er udjævnet, dernæst et Lag Halm, Tang, Avner, Grangrene, Kviste eller hvad man har anvendelig som Isolationsmateriale, og derefter igen et tyndt Lag Jord paa 6—10 Tommer.

Denne Dækning fordrer ikke meget Haandarbejde, og dog er den modstandsdygtig overfor Frosten. Jordlaget inderst mod Roerne holder man paa som særlig heldig for Roernes Sundhed og ogsaa af den Grund, at dette Lag Jord skal være i Stand til at »opsuge« en eventuel mindre Frostskade i de yderste Roer.

Græsmarkerne.

»Græsmarkerne,« skriver en af de jyske Korrespondenter, »har i Aar haft særlig gode Betingelser for at udnytte den tilførte Gødning. Tiden er nu inde til paany at tilføre Kunstgødning. Vi saa i Foraaret, hvorledes Hundegræsmarkerne stod med et frodigt Græstæppe. Det samme kan sikkert naas ogsaa for andre Markers Vedkommende, naar vi giver Gødning nu.«

Abonner paa
LANDARBEJDRBLADET

Hvad Maden koster.

Ved et Møde forleden i Kerteminde, holdt Dr. Schwartz iflg. »Fyns Tid.« et interessant Foredrag om den menneskelige Ernæring og Ernæringsproblemer. Han paaviste bl. a. de forskellige Fødemidlers Næringsindhold til en Voksen Portion:

150 Gram	Øre	Kalorier
Oksekød	39	390
Kalvekød	53	100
Svinemørbrad	68	300
Svinesteg, fed	45	600
Skinke	75	450
Stribet Flæsk	45	800
Lever	30	280
Torsk	8	125
Rødspætter	40	110
Sild	8	250
Aal	45	430
Suppe og Kød		20
Suppe af Fisk og Lever		20
	plus	Vitaminer
Tillavet Kernemælkssuppe uden Rosiner	12½	460
Tillavet Sødmælksvælling	21	390
Kernemælkskoldskaal u. Flødeskum	7	210
Risengrød uden Sukker	24	400
Risvandgrød u. Æbler og Sukker	4	170
Byggrynsvandgrød u. Sukker	2½	170
1 Kop Kaffe uden Sukker og Fløde	12	0
1 Kop Te uden Sukker og Fløde	7	0
100 Gram almind. brun Sauce (Mel, Mælk, Margarine)	9	300
10 Skiver Rugbrød af alm. Tykkelse, vejer 400 gr.	16	1240
1 Port. Øllebrød, 150 gr. Brød, 50 gr. Sukker	11	600
1 Port. sød Byggrynssaftsuppe, 100 gr. Sukker, 50 gr Gryn, 50 gr. Saft	21	575

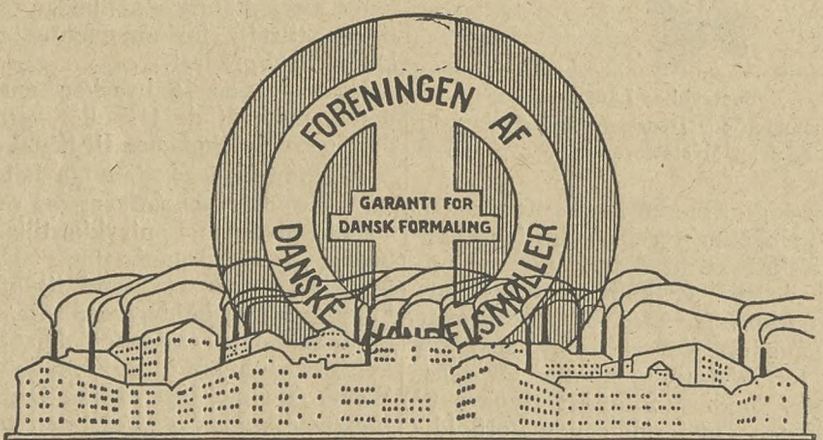

19 MILLIONER KR

sendte Danmark i 1923 ud af Landet til Indkøb af udenlandsk Hvedemel, skønt vore egne Møller kan producere mere end Befolkningen kan aftage.

Støt den levedygtige danske Mølleindustri og bevar Arbejdet for den danske Mølleriarbejder. — Køb ikke Mel, der ikke er forsynet med vort Foreningsmærke i de nationale Farver, Danske Møllers Garanti for Dansk Formaling.

Foreningen af Danske Handelsmøller

Aalborg ny Dampmølle.	Lerbæks Mølle, Vejle.	Munke Mølle, Odense.
Valsemøllen Olympia, Randers.	Hopballe Mølle, Vejle.	Dampmøllen Victoria, Odense.
Rindsholm Dampmølle.	Kjær Mølle, Hejls.	Svendborg Dampmølle.
Malling Dampmølle.	Dalby Mølle, Kolding.	Svendb. Øxenbjerg Dampmølle.
Horsens Dampmølle.	Drabæks Mølle, Lunderskov.	Dampmøllen i Nykøbing F.
Vejle Dampmølle.	Tørning Mølle, Hammelev.	Mariebo Dampmølle.

Afdelingsmeddelelser og Annoncer.

Paa given Foranledning skal vi meddele, at Afdelingsmeddelelser skal sendes til Bladets Kontor, og Annoncer skal sendes til Hr. Willy Carlsen, Nr. Farimagsgade 47, St., København K.

Altsaa alle Meddelser angaaende Møder og Generalforsamlinger skal sendes til Bladets Kontor, Azaleavej 22, Valby, København, og ikke til Annonceekspeditionen eller Trykkeriet, som nogle Afdelingsledere gør det.

HUSK AT FRANKERE BREVENE

Da det ofte hænder, at vi modtager ufrankerede Breve, og dermed paaføres unødvendige Omkostninger i Form af Strafporto skal vi henstille til Afdelingerne nøje at passe, at Brevene ved Afsendelsen altid er frankerede.

Landets største Tobaksfabrik

for Salg direkte til Forbrugere.

Vær Deres egen Tobakshandler!

Køb Tobak direkte fra Fabrik. Spar Mellemhandleravancen.

Klip Annoncen ud!

og sammenlign vore Priser med, hvad der tilbydes fra smaa ukendte Fabriker, og De vil konstatere, at De altid sparer mindst 33% ved at købe hos os. Vi leverer altid

den bedste Vare til den billigste Pris,

og vi garanterer fuld Tilfredshed eller Pengene tilbage. — Bemærk nedenstaaende Uddrag af vor Prisliste.

RØGTOBAK:			SHAGTOBAK:			CIGARER:		
Borneo Melange	½ kg.	Kr. 1,45	Shagtobak Nr. 1	½ kg	Kr. 2,40	Leo	100 Stk.	Kr. 8,00
Melange A.	- - -	1,85	Biskop Nr. 1	- - -	2,50	Snob (mild)	- - -	9,00
Landmandstobak	- - -	2,30	Derby Mixture	- - -	2,50	Dessert	- - -	10,00
Jæger Melange	- - -	2,50	Louisiana	- - -	3,35	Peter Jensson	- - -	10,00
Melange B.	- - -	3,00	Lys Virginia Shag	- - -	3,50	Consul	- - -	10,00
Holl. Vaaben Tobak	- - -	3,00	Moss Rose	- - -	3,50	Gloria	- - -	11,00
Varinas Melange	- - -	3,40	Richmond Birds Eye	- - -	5,00	Ilse	- - -	12,00
Batavia Melange	- - -	3,50	Pax (lys og let)	- - -	6,00	Jockey Club	- - -	13,00
Java Melange	- - -	3,50	Sm. Sk. Mel. Skraa i Daaser		Kr. 3,00	Flora	- - -	14,00
T. Vergulden Zeepaard	- - -	4,00	CERUTTER:			Yrurac-Bat	- - -	14,00
Ægte sort C.	- -	4,00	Hella	100 Stk.	Kr. 4,50	Respect	- - -	15,00
De Volle Knaster	- - -	4,50	Rita ell. Cubana	- - -	6,00	Aquilla	- - -	20,00
Cubiana (meget let)	- - -	5,00	Nr. 24 (lys og let)	- - -	8,50	Nicotinsvag Nr. 20	- - -	20,00

Ægte amrk. Plade-Tobak Cavendish 425 gr. Kr. 4,25. Amrk. Plade-Kardusskraa 100 gr. 75 Ø.

Sendes pr. Postopkrævning + Porto. Bestillinger over 25 Kr. portofrit. Frimærker kan sendes som Betaling.

Ingen Risiko! Er Varerne ikke tilfredsstillende kan de byttes eller **Pengene tilbage!**

Holger Jørgensens Tobaksfabrik,

Larsbjørnstræde 24, København K. (Fabrikens Ejendom ved Skt. Pederstræde.)

Kalundborgegnens Kredsorganisation. Kontingentet for Juli Kvartal og Restancer for April Kvartal bedes snarest indbetalt, for at jeg kan faa Regnskabet i Orden til Repræsentantskabsmødet, der snart skal afholdes.

Otto Rasmussen.

Viskinde Afdeling afholder Faneindvielse i Viskinde Forsamlingshus Søndag den 9. November Kl. 4. Som Taler kommer Landarbejderforbundets Forretningsfører, Oscar Levinsen og Folketingsmand, Borgmester Fr. Andersen. Kl. 6 Fællesspisning af medbragte Madkurve. Kl. 7½ Bal.

Omegnens faglige og politiske Foreninger indbydes og bedes lade sig repræsentere med Fane.

Otto Rasmussen.

Fensmark-Olstrup Afdeling har afholdt sin Generalforsamling den 18. Oktbr. 1924. Valgt til Formand blev Anders Jensen, Holmgaard og K. B. Jakobsen, Holmegaard, til Kasserer og Chr. Christensen ved Pedersminde til Kontrolbestyrer.

Anders Jensen.

Fuglebjerg Afdeling afholder stort Andespil og Bal Søndag den 2. Novbr. Kl. 5 i Snesley Forsamlingshus. Der bortspilles 15 fede Ænder og 2 Flæskestege. Overskudet bliver anvendt til Juletræet.

Udvalget.

Sengeløse Afdeling afholdt sin ordinære Generalforsamling Lørdag den 18. Oktober. Til Kontrolbestyrer valgtes Hmd. Vilhelm Hansen; samtidig blev det vedtaget at forhøje Kontingentet med 2 Kr. for Oktober Kvartal og fra 1. Jan. med 50 Øre til Arbejdsløshedskassen. Kontroltiden bliver de 5 første Dage i Ugen fra Kl. 10 til 11, om Lørdagen fra Kl. 3 til 4 Eftm.

L. P. Nielsen.

Slangerup Afdeling afholder Andespil paa Slangerup Gæstgivergaard Søndagen d. 2. November Kl. 6 Eftm. 10 fede Ænder bortspilles.

Bestyrelsen.

Faxe Afdeling afholder Generalforsamling hos Formanden Søndag den 2. November Kl. 4 Eftm.

Jens Larsen.

St. Merløse Afdeling afholder Generalforsamling paa Merløse Kro Lørdag d. 1. November Kl. 8 Aften. Alle Medlemmer bedes møde, da vigtige Sager foreligger.

NB. Alle Restancer maa være indbetalt til Kassereren til nævnte Dato.

Bestyrelsen.

Ringsted Omegns Afdeling afholder Pakkefest med Taler Lørdag den 8. Novbr. Kl. 7½ i Schweizerpavillonen, Ringsted. Alle indbydes. Pakker giver gratis Adgang til Festen. Bal til Kl. 1.

Bestyrelsen.

ARBEJDSLØSHEDSKORTET

Medlemmernes Opmærksomhed henledes paa, at udstedte Arbejdsløshedskort ikke skal tilsendes Hovedkontoret, men til den Kontrolbestyrer, der har udstedt Kortet.

Der skal slet ingen Kort tilsendes Hovedkontoret, hverken af Medlemmer eller Kontrolbestyrere.

Landarbejderforundets Adresser.

Landarbejderforbundet.

Azaleavej 22. — Valby, København.

Telefon: Valby 1601 og 1602.

Formand: Oscar Levinsen.

Hovedkasserer: Lorents Petersen.

Landarbejdernes Arbejdsløshedskasse.

Azaleavej 22. — Valby, København.

Telefon: Valby 1603.

Formand: Sofus Westergaard.

Landarbejderbladet.

Azaleavej 22. — Valby, København.

Telefon 1601.

Redaktør: Marius Olsen.

Er De rigtig klog,

da forlang vort nye ill. Katalog gratis over alle Sanitets-, Toilet og Gummivarer samt interessante Bøger. Stærkt nedsatte Priser. Nyt Hovedkatalog, 44 Sider med 200 Ill. mod 75 Øre i Frimærker. Firmaet **Samaritan** København K., Afd. 29.

FORLANG ALTID
OTTO MØNSTED A/S
OMA
PLANTE-MARGARINE

GIGTSVAGE og RHEUMATISME-Lidende skatter højt
Richter's Anker-Pain-Expeller
Det i over et halvt Aarhundrede hævdvundne smertestillende Indgnidningsmiddel
Garanti for Ægtheden: Mærket Anker
FAAS PAA ALLE APOTHEKER

Ryg
FLAG
hver Dag
en FLAG Dag!

SKANDINAVIEN AMERIKA LINIE
Eneste direkte Ruter fra København til
Amerika og Kanada
S/S „United States" afg. 13. Nvbr.
S/S »Frederik d. 8.« afg. 20. Novbr.
Følgende Skibe vil anløbe Halifax, N. S., for Landstigning og Viderebefordring af Passagerer til kanadiske Stationer:
»United States« 13. November.
(NB. Ingen Pasvisering for Passagerer til Kanada).
Nærmere Oplysninger ved Henvendelse til
Passager-Afdelingen,
Kongens Nytorv 8 (Telf. 4700).

TUNGHØRE!
„ARKUSTIK"S Lomme- og Bordapparater, 9 Typer, er uden Bilyd, praktiske, anerk. og dog billige. Sendes paa Prøve. Katalog paa Forlangende. Gratis Demonstration.
V. Ingerslev & Co., Eneforh.
Købmagerg. 69. København K.

Skriv kun paa CORONA
Verdens bedste og billigste Skrivemaskine
CORONA-Magasinet, Vesterbrogade 3 B.
København B. Telefon Central 12 942.

Stjerne-Lager
er
den bedste Bajer i Danmark.
Faas overalt!

EXPRES RUTE til Amerika og Canada
CUNARD LINIEN
Verdens hurtigste Dampere
Kun 8 Dages Rejse Danmark-Amerika.
Alle Pladser i Separatkahytter
Hl. Rejsehaandbog og nyeste Beretninger om CANADA erholdes tilsendt af
Generalagent C. MOGENSEN
Nyhavn 1. København K.
Billigste Billetter til Syd-Amerika og Australien.

Landarbejdere, Landmænd og andre, som agter at rejse til
CANADA
vil ved Ankomsten faa anvist Arbejdere ved Landbruget
Afrejse fra Køberhavn og Esbjerg hver Uge for
WHITE STAR LINE
Kæmpe Ekspresdampere.
Celtic 21000, Cedric 21000, Pittsburgh 17000, Regina 17000, Doric 16000 Tons m. fl. sejler paa Canada-Ruten.
INGEN PASVISERING, INGEN INDVANDRINGSSKAT.
Alle nærm. Opl. medd. Joachim Prahl, Generalagent. Nyhavn 5, Kbh. K. Tlf. 7926

Ægte Bihonning.
Godt 6 Pund sendes overalt pr. Postopkrævning for kun Kr. 7,50, inklusiv Spand. Fragtfrit Jernbane for mindst 3 Spande.
Nordjyllands Honningforsyning,
Sankelmakrsg. 14, Aalborg. Tlf. 4411

Ægteskab.
Yngre, formuende Gaardmandsdatter, som staar ene søger med Ægteskab for Øje, Korrespondance med en intilligent Herre. Frk. E. Jensen, Vesterbrogade 129 3. København V.

Husmandsbrandkassen for Danmark
(120.000 Medlemmer. 1050 Mill. Kr. Forsikringssum).
I Afdelingen for faste Ejendomme optages: med blødt Tag, alle Ejendomme paa Landet, naar Forsikringssum men ved indtegningen ikke overstiger 30,000 Kr., med blandet Tag, naar den ikke overstiger 40,000 Kr., og med haardt Tag, naar den ikke overstiger 50,000 Kr.
I Afdelingen for Løsøre optages: Løsøre beroende i faste Ejendomme overalt Danmark, saavel paa Landet som i Stationsbyer og Købstæder.
I Tyendeafdelingen optages: Tyendeejendele uden Hensyn til, hvor disse befinder sig i Danmark.
Moderate Præmier. Kulant Behandling. Hurtig Afregning.
Nærmere Oplysninger faas ved Henvendelse til Distriktsforstanderne, Sognetillidsmændene eller til Hovedkontoret Gl. Kongevej 5, København B. Telefon 5159.

10 Kroner daglig
og mere har vi Kunder, der tjener. — Den originale engelske Patent-Strikkemaskine
„IDEAL"

er bedst, billigst og mest holdbar.
Derfor er De bedst tjent med at købe en „IDEAL." — Vi yder Dem den mest betryggende *Garanti* for stadigt Arbejde.
Gratis Undervisning
Lempeligste Afbetalingsvilkaar
Forlang i Dag Oplysning om *Hjemmearbejde og Priser*.
Repræsentanter antages.
Skandinavisk Handels-Comp.
Amagerboulevard 129 - København C.

Brugte Militærstøvler. Dansk Arbejde
Det er i Aar lykkedes os at opkøbe fra den danske Hærs Depoter 3000 Par brugte Militærstøvler i Kvaliteter bedre end nogensinde før samt i udmærket og velvedligeholdt Stand. De Tusinder af Anbefalingsskrivelser, vi i de senere Aar har modtaget fra veltilfredse Kunder, vil sikkert i Aar blive foroget i Antal. Jærnstærke Støvler med Kærnelædersaaler sælges fra 8—9 Kr., med ny Træbunde fra 7—8 Kr., med nyt Overlæder [Fedtlæder] og ny Træbunde 9 Kr. Opgiv Nr. eller Rids af Foden. Hvad ikke passer, ombyttes beredvilligt. 2 Par portofrit. Skriv straks.
Petersen & Borg, Nordre Frihavnsgade 61, København Ø.

ZEBRA
PASTA OVNSVÆRTE
Sparer Tid og Arbejde
Giver en dybsort Glans
Hvis De vil prøve en flydende Ovnsværte, forsøg da
„ZEBO"

Bevar Sundheden!
Spis daglig ægte Bi-Honning.
Billigst i Danmark.
6 Pd. 7 Kr. 9 Pd. 10 Kr. inkl. Spande. Sendes overalt pr. Postopkrævning, Bestilling paa mindst 18 Pd. portofrit.
Københavns Honninghus, Graabrødretorv 4, København K.
Telf. 6024. Største og ældste Specialfirma. Grundlagt 1829.

Averter i Landarbejderbladet.

Red. Marius Olsen. — Rasmussen & Rughs Bogtrykkeri, Læderstræde 11, Kbhvn. K.

LANDARBEIDERBLADET SJÆLLAND

ORGAN FOR LANDARBEIDERFORBUNDET I DANMARK.

Nr. 37 **Fredag den 7. November 1924** **10. Aargang.**

En interessant Landsretsdom

Arbejdere, som bor i et Tjenestehus, hvorom der ikke er oprettet Kontrakt, kan i Tilfælde af Arbejdsforholdets Ophævelse eller Afbrydelse først opsiges til Fraflytning med ½ Aars Varsel til en første Maj.

Ved østre Landsret er der den 20. Oktober afsagt en ganske interessant Dom, som fortjener at kendes i Landarbejderkredse, idet det heri afgjorte Spørgsmaal ikke sjældent er af stor Betydning for de gifte Tjenestehusmænd og faste Daglejere.

Sagen drejer sig om et af Forbundets Medlemmer, Fodermester Johs. Breiner, Frejlev, som i Sommer blev uenig med sin Arbejdsgiver, Gdr. H. Rasmussen, Frejlev, hvilket førte til, at Arbejdsforholdet blev ophævet. Arbejderen fik som en Del af Lønnen Fribolig med Have, men der var ingen Kontrakt oprettet, saaledes som Loven paabyder.

Nogen Tid efter at Arbejdsforholdet var ophævet, krævede Arbejdsgiveren, at vort Medlem skulde fraflytte Boligen, og da han nægtede dette, lod Arbejdsgiveren ham sætte ud ved Kongens Foged.

Paa Fodermesterens Vegne anlagde Forbundet da Sag mod Gdr. H. Rasmussen for ulovlig Udsættelse af Boligen, og da den tabtes ved Underretten, appellerede Forbundet Sagen til Østre Landsret, som gav Fodermesteren Medhold i, at Udsættelsen var ulovlig, og at han først kunde opsiges til Fraflytning til 1. Maj 1925, netop fordi der ingen Kontrakt var oprettet.

Landsretten siger i sin Kendelse bl. a.:

Appellanten (Fodermester Johs. Breiner) gør under Henvisning til Bestemmelsen i § 12 i Lov Nr. 87 af 23. Maj 1902 angaaende Fæste-, Leje- og Tjenestehuse, jfr. § 4, 1. Pkt., i Forordning af 27. Maj 1848 om Forbedring af Husmænds og Indersters Kaar, gældende, at han, da der ikke har været oprettet skriftlig Kontrakt, ikke har kunnet opsiges til Fraflytning før 1. Maj 1925, medens Indstævnte, der hævder, at det af Appellanten udviste Forhold maa anses som »Utroskab«, der i og for sig maatte kunne berettige ham til at forlange, at Appellanten straks skulde flytte, gør gældende, at han i hvert Fald maa have Ret til at forlange, at Appellanten skulde flytte, naar der, som Tilfældet blev, har været givet ham den i Loven af 1902 § 12 foreskrevne Frist paa 4 Uger til at ryddeliggøre Huset og søge sig ny Bolig. — Indstævnte (Gdr. H. Rasmussen), gør derhos gældende, at Forordningen 1848 § 4 kun er anvendelig, naar Brugsforholdet skal bringes til Ophør efter Opsigelse, men ikke i et Tilfælde som det foreliggende, hvor det paastaas bragt til Ophør som Følge af Misligholdelse af det Tjenesteforhold, i hvilket Brugen af Huset indgaar som Led.

I disse Betragtninger kan der imidlertid ikke gives Indstævnte (Gdr. H. Rasmussen) Medhold, idet Loven af 23. Maj 1902 § 12 ved at paalægge Ejeren af Huset at sørge for skriftlig Kontrakts Oprettelse og ved at ophæve de ældre Bestemmelser i Forordningen af 27. Maj 1848 § 4, 3.—5. Pkt., maa antages i Tilfælde af, at saadan Kontrakt ikke er oprettet, at tillægge Tjenestehusmanden en af hans Misligholdelse af Tjenesteforholdet uafhængig Ret til fortsat Brug af Huset i det i Forordningen af 1848 § 4, 1. Pkt., nævnte Tidsrum.

Som Følge heraf vil den indankede Udsættelsesforretning være at ophæve, hvorhos der vil være at tilkende Appellanten Erstatning for det ham ved Brugsforholdets Afbrydelse forvoldte Tab. Til Bedømmelse af dettes Størrelse har Appellanten bl. a. anført, at han gaar Glip af en Indtægt paa ca. 125 Kr. for Kartofler, han havde dyrket paa Jorden. Det er oplyst, at Appellanten kort efter Udsættelsen har faaet anden Bolig for sig og sin Familie.

Efter alt foreliggende findes Erstatning at kunne bestemmes til 300 Kr. med Renter, som paastaaet. Der bemærkes herved, at Appellantens Krav paa resttilgodehavende Løn til Bortvisningsdagen ikke er taget i Betragtning ved Erstatningens Fastsættelse.

Sagens Omkostninger findes Indstævnte (Gdr. H. Rasmussen) at burde godtgøre Appellanten (Fodermester Jos. Breiner) med 120 Kr.

Thi kendes for Ret:

Den paaankede Udsættelsesforretning ophæves.

Indstævnte, Gaardejer R. Rasmussen, Frejlev, bør til Appellanten, Fodermester Johs. Breiner, sammesteds, betale 300 Kr. med Renter 5 pCt. aarlig fra 17. September 1924.

AALBORG · BRØNDUM · HOBRO
AKVAVITTER

til Betaling sker, og Sagens Omkostninger med 120 Kr.

Det idømte at udrede inden 15 Dage efter denne Doms Afsigelse under Adfærd efter Loven.

Intet Stempelforhold for Landsretten.

Udskriftens Rigtighed bekræftes.

Østre Landsrets Kontor, den 23. Oktbr. 1924.

(sign.) **Bill Jensen.**

Den ekstraordinære Arbejdsløshedsunderstøttelse.

Fuldmægtig Dreyer i Socialministeriet har paa Skanderborg Amtsforenings Møde holdt et instruktivt Foredrag om den ekstraordinære Arbejdsløshedsunderstøttelse. Foredraget refereres i flere Blade saaledes:

Den ekstraordinære Understøttelses Udbetaling skal Kommunen paatage sig, men der gives den dog Adgang til at overlade det til Hjælpekasserne eller de kommunale Arbejdsanvisningskontorer. Paa Landet har man i vidt Omfang bedt Hjælpekassen paatage sig dette.

Understøttelsen skal udbetales til saadanne, der er uforskyldt ledige, baade dem, der er Medlem af Arbejdsløshedskasser og dem, der ikke er det.

Understøttelsen deler sig i to Slags.

Fortsat Hjælp til alle Medlemmer af en Arbejdsløshedskasse, naar den vedtægtsmæssige Understøttelse hører op. Forsørgere faar to Trediedele af den af Kassen ydede Hjælp og Ikke-Forsørgere Halvdelen.

Tillægshjælp ydes baade som Tillæg til den ordinære vedtægtsmæssige Understøttelse og til den fortsatte Hjælp. Denne supplerende Hjælp udbetales dels som Børnetillæg, saaledes at der udbetales vist pr. Barn pr. Dag (tidligere var dette 42, nu 45 Øre), og dels som Forsørgertillæg, der kan, men ikke skal ydes af Kommunalbestyrelsen med et Beløb af indtil 1 Kr. pr. Dag pr. Forsørger.

Denne Tillægshjælp skal i Almindelighed udbetales til alle, der opfylder Betingelserne, men der er visse Tilfælde, hvor den kan nedsættes, hvor flere samboende som f. Eks. Fader og Søn begge faar ekstraordinær Hjælp. I slige Tilfælde faar Faderen fuld Hjælp, medens Sønnen kun faar Halvdelen. Det samme er Tilfældet, hvor Hustru eller Barn tjener Penge; i saadanne Tilfælde kan der ogsaa ske Nedsættelse, der beror paa Skøn. Endelig er der den Bestemmelse, at man ikke i Understøttelse maa oppebære over to Trediedele af den Løn, der er gængse paa Egnen. Denne Bestemmelse kan kun komme til at ramme Familier med Børn. Det er for saa vidt beklageligt, men det stammer fra, at Understøttelsessatserne er fastsat i Forhold til de ensartede Lønsatser, der gælder baade for Forsørgere og Ikke-Forsørgere.

Hvorledes skal Hjælpen nu udbetales?

For Tillægshjælpen til den vedtægtsmæssige Understøttelse er der ingen særlig Tidsgrænse fastsat.

Den fortsatte Hjælp er begrænset til samme Antal Dage som den vedtægtsmæssige giver Ret til indenfor et Tidsrum af 12 Mdr. (fra 70—140 Dage).

Tillægshjælp til den fortsatte Hjælp kan ydes i det samme Antal Dage, som den fortsatte Hjælp.

Det, der særlig brænder paa Landet, er Kontrollen, og det skal indrømmes, at Reglerne herfor ogsaa er ret indviklede.

Vi kan dele de understøttede i to Kategorier. Den første omfatter dem, der faar Tillægshjælp til den vedtægtsmæssige Understøttelse; dem behøver Hjælpekassen ikke at gøre sig Ulejlighed med, fordi de er kontrollerede gennem deres egen Arbejdsløshedskasse.

Den anden Kategori omfatter dem, der oppebærer fortsat Hjælp og Tillægshjælp til denne, og dem, der ikke er Medlem af Arbejdsløshedskasser.

Her kommer

Arbejdsløshedskortet

i Brug. Kortet bestaar af to Dele, og det skal forevises til Kontrol en Gang daglig i den gængse Arbejdstid, og det skal være upaategnet. Naar Arbejderen faar Arbejde, skal Arbejdsgiveren skrive paa den ene Del af Kortet, som saa sendes til Arbejdsanvisningskontoret, der atter underretter Hjælpekassen. Naar Arbejdet ophører, skal Arbejdsgiveren skrive paa den sidste Halvdel af Kortet, og det sendes ind paa samme Maade. Der udstedes derefter et nyt Kort til Arbejderen, og saa længe han kan forevise det blankt, dokumenterer han, at han er uden Arbejde.

Man maa dog huske, at ikke alle arbejdsløse skal have Kort, nemlig ikke dem, der faar vedtægtsmæssig Understøttelse og Tillægshjælp til denne — dem kan man ikke afkræve Kort; Arbejderen kan i Stedet faa en Erklæring fra Kassen, som han kan fremvise, saa han undgaar Mistænkeliggørelse og Undersøgelse, hvis der alligevel afkræves ham Kort.

Jeg er klar over, at det er

en vanskelig Opgave, der er betroet Hjælpekasserne,

men i det store og hele er Opgaven løst paa en tilfredsstillende Maade.

Man vil fra nogle Sider hævde, at Arbejdsløsheden ikke er uforskyldt for alles Vedkommende, og at der er nogle Tilfælde, hvor Offentligheden skal passe bedre paa. Deroverfor vil jeg sige, at naar Forholdene laa saadan i 1922, at der var over 100,000 arbejdsløse, saa er der ingen, der kan undre sig over, at der herimellem er visse Personer, som søger paa en mindre hæderlig Maade at skaffe sig Understøttelse, som de ikke har Krav paa. Der er skrevet meget i den Anledning, og Tilfældene er blevet fremstillet, saa de særlig falder i Øjnene — og man glemmer for de enkelte ganske den øvrige Del af de 100,000, som uforskyldt er i Nød.

Og maa jeg spørge:

Indenfor hvilken Kreds af den danske Befolkning kan man udpege 100,000 Personer, der alle er fejlfri?

Man har ikke Lov til, fordi nogle har begaaet en Fejl, at slutte, at alle andre ogsaa gør det — man har f. Eks. ikke Lov til fra de enkelte beklagelige Tilfælde, hvor Hjælpekassemedlemmer har været »mindre heldige«, at slutte sig til, at alle Hjælpekassemedlemmer bærer sig samvittighedsløst ad overfor Samfundet.

Sidste Aar har der været smult Vande indenfor Hjælpekasserne, men man maa ikke overse, at visse Ting kan gøre Tiden vanskelig. En gennemført Kreditindskrænkning og en deraf flydende større Arbejdsløshed kan bevirke, at der vil blive stillet store Krav til Hjælpekasserne.

Jeg haaber, at Forholdene maa rette sig saaledes, at det bliver det almindelige Hjælpekassearbejde, der maa lægge mest Beslag paa Deres Arbejdskraft, men naar det er nødvendigt, haaber jeg, at De med samme Interesse vil varetage det fornødne med Hensyn til Uddelingen af den ekstraordinære Understøttelse, til de Mennesker, der er kommet uforskyldt i Nød. At hjælpe saadanne Mennesker er jo netop Hjælpekassernes Opgave.

Overretssagfører Eriksen, Hammel, takkede for det udmærkede Foredrag. Han mente for sin Part, at Udbetalingen af den ekstraordinære Understøttelse burde ske gennem Arbejdsanvisningskontoret, og dette ser Arbejderne ogsaa helst. Denne Understøttelse hviler jo nemlig paa et Retsprincip, medens vort øvrige Arbejde hviler paa Skøn og Trang. Man kan ved Forsørgertillæg skønsmæssig udligne den Forskel, der er paa Understøttelserne i de forskellige Fag. Man bør søge Kommunalbestyrelserne om Tilladelse til at yde denne Krone til Forsørgertillæg, saaledes at man skønsmæssigt kan komme de mest trængende til Hjælp. Jeg vil spørge Fuldmægtig Dreyer, om vi paa Landet maa regne Arbejdsmænd i videre Forstand ind under Jord- og Betonarbejdere, der er inde under den nye Lovs Bestemmelser, eller om vi kun skal tage dem med, man i Byerne regner med til dette Fag. Overretssagføreren havde praktiseret Kontrollen med den ekstraordinære Understøttelse ved at overlade den til vedkommende Kasses Formand. Det synes Arbejderne bedre om, idet det er i Overensstemmelse med deres Opfattelse af, at Understøttelsen sker efter Retsprincippet.

Anders Eskesen, Aaes: Har Arbejderne, naar de møder med deres Attester, hvorefter de skal have Understøttelse, Forpligtelse til i Stedet at tage Arbejde, som Sogneraadet anviser ved Stenslagning, eller skal Sogneraadet gaa den ordinære Vej gennem Arbejdsanvisningskontoret?

Dreyer var for saa vidt enig i Eriksens Betragtninger, men da der er 1600 Kommuner, og kun 93 Arbejdsanvisningskontorer, var det lidt vanskeligt at overlade Udbetalingen til disse. — I de Tilfælde, hvor der

findes Tillidsmænd for Arbejderne, finder jeg det praktisk at overlade Kontrollen til dem. Der bør ikke paa Landet gøres Forskel paa Understøttelserne, fordi den ene Arbejder tilfældig staar i Jord- og Betonarbejdernes Fagforening og den anden staar i Landarbejderforeningen. Til Anders Eskesen vil jeg sige, at det er jo meget godt, at Sogneraadet tænker paa at skaffe Arbejde, men det kan jo ikke nytte, at de gaar og holder det for sig selv som en Hemmelighed. Og det kan ikke nytte, at de, naar en Mand kommer for at hæve sin Understøttelse, vil sige, at de ikke vil anerkende ham som arbejdsløs, fordi de mener, at de har haft Arbejde til ham. De bør i god Tid sørge for at meddele, at de har haft Beskæftigelse, hvis der er nogen, der bliver ledig, og det fornuftigste er selvfølgelig at lade det gaa igennem Arbejdsanvisningskontoret, hvor Tilbud og Efterspørgsel af Arbejdskraft samles, saa kan Kontoret anvise Arbejderne Beskæftigelse, naar Tiden kommer.

Med Hensyn til, om Arbejderne kan vægre sig ved at tage Arbejde ved Stenslagning, saa vil jeg sige, at en Skræder eller Uhrmager er jo ikke egnet til dette Arbejde — og en Betingelse for, at han skal overtage Arbejdet, er dog, at han kan tjene nogenlunde ordentligt derved. Men hvis en Arbejder er vant til at slaa Sten og i det hele har Evne til det Arbejde, der anvises, saa bør han selvfølgelig ogsaa vise sin Vilje ved at paatage sig det. Viser det sig, at han ikke kan tjene ordentligt derpaa, maa Kassens Bestyrelse tage Stilling til, om det saa er rimeligt, at han beskæftiger sig dermed. Nærmere kan man ikke sige i Almindelighed. Der maa tages Stilling i hvert enkelt Tilfælde.

En Forpagter nægter Statens Jordudvalg Adgang til sine Arealer.

Sagen forelægges Rigsdagen.

For nogen Tid siden blev der taget Bestemmelse om, at Hovedgaarden »Nislevgaard« ved Otterup paa Fyn, der omfatter 560 Tdr. Land, skulde afgives til Udstykning.

I de sidste Dage har Repræsentanter for Statens Jordlovsudvalg og Medlemmer af Statshusmands-Kommissionen forgæves forsøgt at faa Adgang til at bese Jorden og træffe de Forberedelser, der er nødvendige for at Nybyggerne kan faa deres Bedrift i Stand.

Forpagteren af Gaarden, Hr. I. L. Hansen, forbød Udvalg og Kommission at betræde Gaardens Arealer!

Den store Agrar hævder, at han i Følge Forpagtningskontrakten har Ret til Arealet til 1. April.

Vor Partifælle, Medlem af Statens Jordlovsudvalg, Poul Frederik Jensen fra Horsebæk, telefonerede til Forpagter Hansen for at skaffe de to Udvalg Adgang til Jorden — men det kunde der ikke være Tale om, erklærede Forpagteren.

Han var meget vred og saa med stor Uvilje paa Udstykningen.

Imidlertid har man ingen Myndighed til at gennemtvinge Besigtigelsen af Arealet, der omfatter 560 Tdr. af Fyns bedste Jord.

Sagen er nu indberettet til Landbrugsministeriet, og ved et nærforestaaende Møde vil man tage Bestemmelse om at bringe hele dette Besigtigelses-Spørgsmaal frem for Rigsdagen.

Fra Uge til Uge.

INDLAND

Hverken i Hovedstaden eller paa Øerne iøvrigt bragte sidste Uge nogen større Forskydning i Arbejdsløshedstallene, naar alle Fag tages under ét, hvorimod Arbejdsløsheden er forøget ret betydeligt i Jylland. I Hovedstaden er der lidt færre end for en Uge siden, medens der som Helhed er Tilgang over den øvrige Del af Landet, saaledes at der ved sidste Uges Slutning er tilmeldt 1050 flere Arbejdssøgende i hele Landet end for en Uge siden. De officielle Tal for de enkelte Landsdele er følgende:

Hovedstaden har nu 8211 indtegnede Arbejdssøgende mod 8342 for en Uge siden eller 131 færre. Øerne iøvrigt har 3086 mod 2729 eller 357 flere og Jylland 6667 mod 5843, hvilket er en Forøgelse paa 824. Der er saaledes nu i hele Landet tilmeldt 17,964 Arbejdssøgende mod 16,914 for en Uge siden.

De Fag, indenfor hvilke der er de største Forskydninger, er følgende: Bryggeriarbejderne har 50 Arbejdsløse mere, Jord- og Betonarbejderne 200, Murarbejdsmændene 30, Tømrerne 70 (i København og paa Øerne), Snedkerne 30 (udelukkende paa Øerne), Malerne 150 (hvoraf 100 i København) og Smedene 200 flere. Bogtrykfaget har 30 færre Arbejdsløse (det er Julearbejdet, der begynder), og Tekstilarbejderne i Aalborg har 150 færre Arbejdsløse.

I Fjor ved samme Tid var der tilmeldt ca. 21,300 Arbejdssøgende og ca. 35,200 for to Aar siden.

*

Passager Nr. 2000 fløj i Torsdags fra København til Malmø. Flyvningerne skal ogsaa fortsættes i Vinter.

*

Allerede for flere Dage siden meddelte Statistisk Departement Hovedtallene for Vareomsætningen med Udlandet i September, og der blev herved et Udførselsoverskud paa 4 Mill. Kr., idet Indførselen har andraget 200 Mill. Kr., medens Udførselen har andraget 204 Millioner Kr. Af de udkomne Tabeller fremgaar det, at den væsentligste Indførselspost har været Kul, hvoraf der er indført for knap 20 Mill. Kr. Derefter følger Kolonialvarer med 17 Mill. Kr., Foderstoffer med 17 Mill. Kr. og Korn med 15 Mill. Kr. Af forskellige Plantesorter er der indført for 13 Mill. Kr., og der er indført Automobiler, Maskiner, Instrumenter osv. for 7 Mill. Kroner.

I de første tre Kvartaler i Aar er der ialt indført Varer for 1727 Mill. Kr., medens Udførselen andrager 1572 Mill. Kr. I samme Tidsrum i Fjor indførtes der Varer for 1476 Mill. Kr., medens Udførselen kun var paa 1199 Mill. Kr. Der er saaledes en væsentlig Bedring i Handelsbalancen, hvilket navnlig hidrører fra de tre sidste Maaneders gunstige Handelsbalance.

UDLAND

I Frankrig dannede Kommunisterne for et Aars Tid siden deres egen faglige Organisation i Tilslutning til den røde Arbejderinternationale.

Nu meddeles, at denne franske Organisation er sprængt, idet en Minoritet indenfor Organisationen har dannet en national Gruppe.

I Frankrig som andre Steder er Splittelse Kommunismens Følgesvend.

*

Den engelske Arbejderregering har indgivet sin Afskedsbegæring. Som bekendt fik det konservative Parti Flertal ved Valgene forleden; den konservative Sejr betegnes dog ikke som noget Nederlag for Arbejderpartiet; dette gik tværtimod frem med ca. 1 Million Stemmer. Det er det liberale Parti, som har maattet betale de konservatives Fremgang.

*

Man har i England siden 1909 haft offentlig fastsat Minimalløn for daarligere lønnede industrielle Fag, og en Periode under Krigen har man desuden i Forbindelse med Tilskud fra Kornproduktionen haft Minimalløn for Landarbejdere.

Ved en Lov af 7. August 1924 indførtes paany Minimalløn for Landarbejdere. Den fastsættes af Komitéer for de enkelte Amter eller i visse Tilfælde af et Raad for hele England og Wales. Lønnen skal sættes saaledes, at den saa vidt muligt sikrer arbejdsføre Mænd tilstrækkeligt til at holde deres Arbejdskraft vedlige («adequate to promote efficency«), og til at sikre en Mand det til hans og hans Families Ophold nødvendige i Overensstemmelse med en rimelig Levefod («a reasonable standard of comfort«).

Abonner paa

LANDARBEJDRBLADET

Den svenske Landarbejderkonflikt.

Situationen i den svenske Landarbejderkonflikt er uforandret. Paa Foranledning af Forligsinstitutionen har der været afholdt Forhandlingsmøder mellem Organisationerne, men endnu da dette skrives, er der ikke opnaaet noget Resultat. Imidlertid fortsættes Kampen, der omfatter alle de Landarbejdere, som er beskæftiget hos Medlemmer af Arbejdsgiverforeningen, ialt ca. 4000 Mand.

Paa en Del Gaarde, som er udenfor Arbejdsgiverforeningen, er der, efter hvad der meddeles, opnaaet Overenskomster.

Udfaldet af Kampen er det selvfølgelig umuligt at forudsige, men alt tyder paa, at den bliver baade haard og langvarig.

De svenske Storagrarer synes at være et endnu mere karrigt og overmodigt Folkefærd end deres danske Kolleger; det viser deres Standpunkt under de forudgaaende Forhandlinger, og at de heller ikke er mindre hensynsløse, viser hele deres Fremfærd baade før og under Konflikten.

Det socialdemokratiske Blad »Arbetet« skriver herom:

»De bruger alle de Voldsmidler, som ikke bringer dem i umiddelbar Konflikt med Loven, — de tilbageholder fortjent Løn i Haab om, at Sulten skal tvinge Arbejderne til at overgive sig paa Naade og Unaade, de lukker Forsamlingshuse og Mødelokaler for Arbejderne, de forsøger at faa de Handlende til ikke at sælge til dem, og de kaster uden Barmhjertighed Arbejderne og deres Familier ud af Husene.«

Om Berettigelsen af Landarbejdernes Krav skriver samme Blad:

»Kaster man et Blik paa de Rønner, som grupperer sig omkring de rige Godser og Herresæder, føler man sig stillet Ansigt til Ansigt med en Fattigdom og Elendighed, som man skulde tro tilhørte en Kulturperiode, som vi forlængst havde lagt bag os.

Landarbejderne danner en særskilt Klasse i vor Tid, et Proletariat i dette Ords egentlige Betydning.«

Saaledes skriver den socialdemokratiske Presse, og saaledes er utvivlsomt den almindelige Mening blandt alle upartiske Iagttagere.

Men fra Kapitalistpressen lyder selvfølgelig andre Toner; den belyver og tilsviner Arbejderne efter alle Kunstens Regler.

Den Omstændighed, at ogsaa Kreaturpassere og Malkere deltager i Strejken, benyttes til Angreb paa Arbejdernes Organisation for Dyrplageri osv.

De kapitalistiske Blades Skriverier svarer i det hele taget ganske til, hvad vi blev præsenteret for herhjemme, da vi var i den Situation, som vore svenske Kammerater nu er.

Sammenholdet blandt de kæmpende Arbejdere er imidlertid godt, de uorganiserede har i stort Tal gjort fælles Sag med Kammeraterne og melder sig til Organisationen. Der er derfor godt Haab om, at det vil lykkes de svenske Landarbejdere at føre deres berettigede Krav igennem og skabe sig taalelige Vilkaar for Fremtiden.

Hverdagens Gaader. -

Professor Wieth-Knudsen, en Mand, hvis Person jeg ikke har det ringeste Kendskab til, og om hvem jeg med Skam maa tilstaa i Lighed med Størsteparten af mine Medmennesker ikke at vide, hvad han er Professor i, har skrevet et stort Værk om Kvinder.

Jeg antager, at Manden rent personlig er uhyre elskværdig med lange, hvide Lokker, med en sart, hvid Hud saavel paa Hænder som i sit skægløse Ansigt, en rigtig fin, sart Hud, der omhyggelig passes og plejes med Arnisan og anden velgørende Cream, og aldrig vansires af noget saa robust som Skægstubbe; denne gamle Herre har taget sig for, som sagt, i et bindstærkt Værk at behandle Spørgsmaalet Kvinder, og ligesom Thit Jensen, der selvfølgelig stiller med Drengehaar og kanske ogsaa Tilløb til et pænt lille Overskæg og ellers optræder som Kraftkarl a la Bech-Olsen, har han selvfølgelig ikke kunnet afholde sig fra at udskælde sin ærede Modpart.

Ak, Verden er forunderlig; her kommer den kvindagtige Wieth-Knudsen og skælder ud over alle Kvindens Svagheder, medens den mandhaftige Thit Jensen selvfølgelig ikke levner Mandfolkene for 2 Øre Ære; man spørger uvilkaarlig sig selv, hvad er Grunden til disse Fænomener, og man finder ingen anden Løsning end den, at Professoren paa sin Side, i Kraft af sin sarte og blødsøde Natur, har fundet sig brøstholden over Kvindernes haardhændede Fremfærd overfor ham, ligesom den robuste Kraftkarl til Thit Jensen har fundet Mændenes Optræden overfor Kvinderne af en saadan Natur, at hun, hver Gang hun aabner Munden, nødvendigvis maa jappe op om, hvor blødsøde og lidet mandige Mænd nu om Dage er.

Det er selvfølgelig ret ligegyldigt, hvad den Slags Pjatgæs mener om Tilværelsens Problemer, hvad enten Pjatgaasen er et Mandfolk med langt Haar og lange Bukser, eller en Kvinde med Drengehaar og kort Kjole, men det er dog irriterende Gang paa Gang at andre, fornuftige Mennesker, skal belemres med sligt Vrøvl, fordi en Mand i sine unge Dage forfalder til paa en af Berlins Knejper at drikke Øl sammen med en Japaner, der led af samme Skavank, eller en Kvinde, der i Kraft af sin Mandhaftighed, lider Skibbrud paa Kærlighedens oprørte Hav.

Stinksen.

Haanen mod de gamle.

Venstres og de Konservatives afvisende Holdning i Spørgsmaalet om Brændselshjælp til de gamle vil, skriver »Soc.-Dem.«, ikke alene vække Sorg hos de gamle Mennesker, det gaar ud over, men ogsaa Harme og Forbitrelse ude i Befolkningen og hos alle, der kender de triste Kaar, hvorunder utallige gamle Mennesker maa leve, fordi den nugældende Aldersrentelov ikke yder dem tilstrækkelig Hjælp til blot nogenlunde at klare Dagen og Vejen. Rundt omkring i Landet sidder Hundreder og atter Hundreder gamle udslidte Stakler, som efter et Livs Kamp for Udkommet havde haabet paa en nogenlunde betrygget Livsaften, men er bleven sørgelig skuffet fordi den Aldersrentelov, som daværende Indenrigsminister Kragh fik gennemført, mens Reaktionen havde Magten herhjemme, var saa karrig, at den i mange Tilfælde stillede de gamle, navnlig i Byerne, ugunstigere end de var under den gamle Alderdomslov. Det var for at give disse Mennesker en Haandsrækning i Vinterens sværeste

Tranekær Slot.

Lensgreve Ahlefeld-Laurvigen har overfor et af Langelands Dagblade erklæret at han muligvis ikke vil afstaa det, han i Henhold til Jordlovgivningen af 1919 skulde tilbagegive af den Jord, hans Forfædre engang har røvet fra Samfundet; han foretrækker at betale den aarlige Afgift paa 1-1¼ pCt. af Majoratets Værdi; det maa jo ogsaa siges at være overordentlig naadigt sluppet. Men naar Greven i den Forbindelse taler om Tyveri og Plyndring, saa burde han ikke glemme, at denne Anklage ikke med Rette kan vendes mod Staten, men maa vendes mod hans egen Slægt.

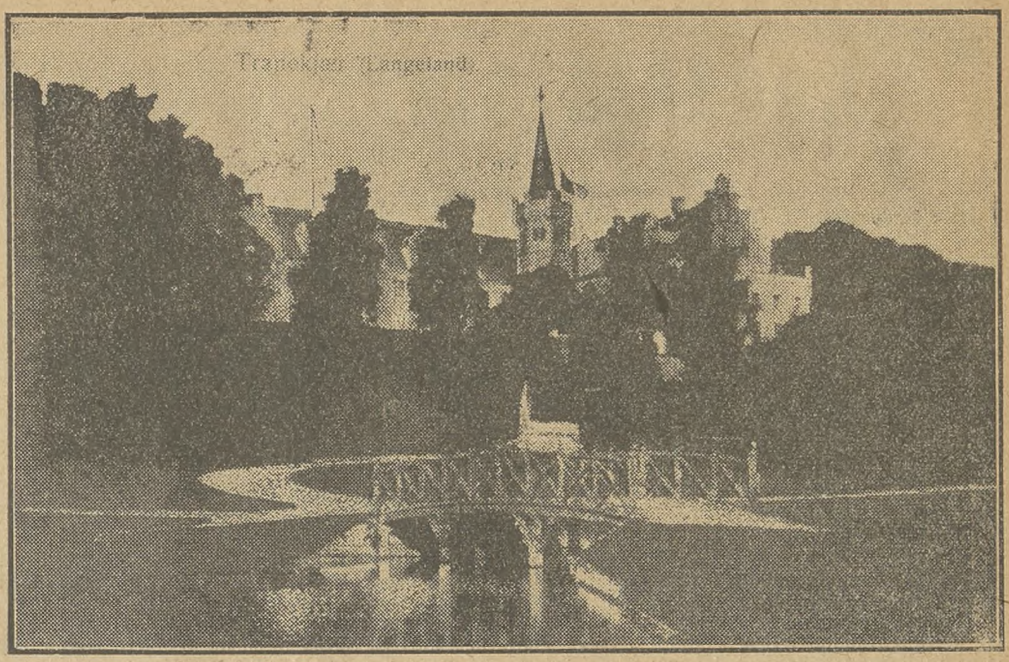

Tid, at Indenrigsminister Hauge fremsatte sit Forslag om Brændselshjælp, og man skulde have troet, at et saa beskedent og rimeligt Forslag vilde have en let Gang gennem Tingene. Men Venstre og de Konservative vilde det anderledes. Disse to Partier, der ikke er bange for at smide et halvt Hundrede Millioner Kroner eller mere ud til Militærvæsenet, stiller sig stejlt og afvisende, naar det gælder de gamle. Selv ikke, naar Indenrigsminister Hauge for dog at redde *noget* til de gamle gik saa langt ned som til at nøjes med 50 Kr. til Ægtepar og 35 Kr. til enligtstillede, hvad der kun betyder en Million Kroner for Statskassen, kunde de to Partier være ham følgagtig, skønt disse Beløb er saa ringe, at de næppe i noget Tilfælde er i Stand til at dække Udgiften til Brændsel i Vinterens Løb.

Det er da ogsaa betegnende, at selv konservative Blade er betænkelige ved de reaktionære Partiers afvisende Optræden.

»Berl. Tid.« skriver bl. a.:

> »Det forekommer os, at der her strides om noget, som ikke er Strid værd. *Vi finder det sidste socialdemokratiske Forslag meget fornuftigt. Modforslaget vil gøre det vanskeligere at administrere Brændselshjælpen*, og den Besparelse, det medfører, kan ikke være et afgørende Moment«.

Det maa for de gamles Skyld haabes, at Venstre og de Moderate i denne Sag maa komme til Fornuft, og det vil i hvert Fald vække en Storm af Indignation Landet over, hvis de to Partier benytter deres Magt i Landstinget til at forhindre dets Gennemførelse.

I første Omgang vil det ramme de gamle og ramme dem haardt, men det vil ogsaa tjene til at lukke Øjnene op paa de forblindede, som endnu tror, at man kan vente noget godt for Samfundets Stedbørn hos de konservative Partier, og det vil da forhaabentlig i anden Omgang komme til at give et kraftigt Bagslag for den smaalige og snævertsynede Reaktion.

ILKA Barber-Sæbe
Stk. 65 Øre

Svinenes Fodring med Strandskaller.

Efter at jeg nu i flere Aar har fodret mine Svin med Strandskaller, kunde det maaske have Interesse for andre Opdrættere af Svin at høre, hvilke Resultater jeg har opnaaet.

For ca. 3 Aar siden havde jeg et Hold Ungsvin paa 11 Stkr. paa en Vægt af ca. 55 kg pr. Stk.; de vilde, som man siger, »Ingenting«, blev fedtede og stive i Benene. Jeg begyndte da at fodre dem med Strandskaller, og i Løbet af ganske kort Tid blev de blanke og pæne og tog forbavsende til i Vægt.

Efter den Tid har jeg stadig fodret Svinene med Strandskaller og har ikke siden haft een eneste fedtet eller stivsyg Gris.

Den store Mængde kulsur Kalk, som Skallerne indeholder, er sikkert et godt og navnlig forebyggende Middel mod mange Arter af Stivsyge, men Fodringen med disse bør foregaa paa rette Maade, — først og fremmest dette, at Svinet faar det, men ogsaa kun det Kvantum, det har Brug for, og som dets Natur kræver; derfor bør man aldrig blande Skallerne i selve Svinefoderet, thi derved opnaar man som Regel kun, at der gives enten for lidt eller for meget, — heller ikke bør man kaste Skallerne paa Gulvet i Svinestalden, da disse saa let blandes med Gødning og Urin og bliver derved uappetitlige, saa en Del gaar til Spilde. Skallerne skal gives i et særskilt Trug, hensat i Svinestalden. Svinene vil da ved altid at have tilstrækkeligt i Truget forsyne sig netop med det Kvantum, Naturen kræver. Skallerne skal være af den almindelige Kvalitet (Muslingeskaller), som anvendes til Hønsefoder, ikke for grove, heller ikke alt for fine, men godt forvitrede, tørre og rene.

Da Skaller vel bruges overalt, hvor der findes en Hønsebestand og iøvrigt kan faas i de fleste Købmandsforretninger, har man let Adgang til gennem disse at tilføre Svinebestanden den Mængde kulsur Kalk, den ofte mangler..

Ærbødigst.

Carl Nielsen, Engdal pr. Skelskør.

Blodmangel.

En Mængde Mennesker, specielt unge Kvinder, lider af Blodmangel, og føler sig derfor sløje og utilpas. Hvad der mere end noget andet forebygger og afhjælper dette er en god Fordøjelse og et kraftigt og sundt Stofskifte. Man bør derfor hver Morgen tage en ganske lille Dosis Kruschen Salt i et halvt Glas varmt Vand efter Morgentheen. Det opfrisker og styrker hele Systemet, idet alle Mineralsaltene i Kruschen Salt er en Livsfornødenhed for det menneskelige Legeme — Paa Apoteker a Kr. 3.50 til 100 Dage.

Kun en gros: Karl Schultz & Co., København C.

Landets største Tobaksfabrik

for Salg direkte til Forbrugere.

Vær Deres egen Tobakshandler!

Køb Tobak direkte fra Fabrik. Spar Mellemhandleravancen.

Klip Annoncen ud!

og sammenlign vore Priser med, hvad der tilbydes fra smaa ukendte Fabriker, og De vil konstatere, at De altid sparer mindst 33% ved at købe hos os. Vi leverer altid

den bedste Vare til den billigste Pris,

og vi garanterer fuld Tilfredshed eller Pengene tilbage. — Bemærk nedenstaaende Uddrag af vor Prisliste.

RØGTOBAK:			SHAGTOBAK:			CIGARER:		
Borneo Melange	½ kg. Kr.	1,45	Shagtobak Nr. 1	½ kg Kr.	2,40	Leo	100 Stk. Kr.	8,00
Melange A.	- - -	1,85	Biskop Nr. 1	- - -	2,50	Snob (mild)	- - -	9,00
Landmandstobak	- - -	2,30	Derby Mixture	- - -	2,50	Dessert	- - -	10,00
Jæger Melange	- - -	2,50	Louisiana	- - -	3,35	Peter Jensson	- - -	10,00
Melange B.	- - -	3,00	Lys Virginia Shag	- - -	3,50	Consul	- - -	10,00
Holl. Vaaben Tobak	- - -	3,00	Moss Rose	- - -	3,50	Gloria	- - -	11,00
Varinas Melange	- - -	3,40	Richmond Birds Eye	- - -	5,00	Ilse	- - -	12,00
Batavia Melange	- - -	3,50	Pax (lys og let)	- - -	6,00	Jockey Club	- - -	13,00
Java Melange	- - -	3,50	Sm. Sk. Mel. Skraa i Daaser	Kr.	3,00	Flora	- - -	14,00
T. Vergulden Zeepaard	- - -	4,00	CERUTTER:			Yrurac-Bat	- - -	14,00
Ægte sort C.	- -	4,00	Hella	100 Stk. Kr.	4,50	Respect	- - -	15,00
De Volle Knaster	- - -	4,50	Rita ell. Cubana	- - -	6,00	Aquilla	- - -	20,00
Cubiana (meget let)	- - -	5,00	Nr. 24 (lys og let)	- - -	8,50	Nicotinsvag Nr. 20	- - -	20,00

Ægte amrk. Plade-Tobak Cavendish 425 gr. Kr. 4,25. Amrk. Plade-Kardusskraa 100 gr. 75 Ø.

Sendes pr. Postopkrævning + Porto. Bestillinger over 25 Kr. portofrit. Frimærker kan sendes som Betaling.

Ingen Risiko! Er Varerne ikke tilfredsstillende kan de returneres eller **Pengene tilbage**

Holger Jørgensens Tobaksfabrik,

Larsbjørnstræde 24, København K. (Fabrikens Ejendom ved Skt. Pederstræde.)

Herfølge Afdeling har afholdt Generalforsamling, hvor Beretning og Regnskab godkendtes. Til Formand i Stedet for Jens P. Olsen, som rejser, valgtes Martin Pedersen, Herfølge By, Herfølge St. Som Kasserer genvalgtes Jens P. Olsen, Sædder By, Tueby St. Til Kontolbestyrer valgtes Tækkemand Anton P. Pedersen, Egøje, Køge St. Angaaende Ekstrakontingentet paalignedes hvert Medlem 225 Øre, at betale en Gang i November Maaned. **Jens P. Olsen.**

Jægerspris Afdeling afholdt sin halvaarlige Generalforsamling Søndag den 19. Oktober. Som Kontrolbestyrer valgtes Peter Svendsen, og Kontroltiden er de 5 første Dage af Ugen Kl. 10—11 Fm., om Lørdagen Kl. 2—3. **Peter Svendsen.**

Haslev Afdeling afholder Generalforsamling Søndag den 9. Novbr. Kl. 3 paa Karstensens Hotel. **H. H.**

Snesere Afdeling. Medlemsmøde afholdes paa Tappernøje Kro Lørdag den 15. November Kl. 8. Medlemmerne bedes møde talrigt, da der er forskellige vigtige Sager at forhandle. — Bestyrelsen bedes møde Kl. 7½. **Hans Petersen.**

Hyllinge Afdeling og **Socialdemokratisk Forening** afholder offentligt Møde i Vallensved Forsamlingshus Søndag den 9. Novbr. Kl. 4½, med Redaktør Vestergaard, Skelskør, som Taler. Efter Mødet bliver der Bal og Bortlodning, hvortil Gaver modtages med Tak. **Udvalget.**

Thorslunde-Ishøj Afdeling afholder sin halvaarlige Generalforsamling i Ishøj Forsamlingshus Lørdag den 8. Novbr. Kl. 7½. Dagsordenen vil blive bekendtgjort paa Generalforsamlingen. **And. Andersen.**

Haarlev Afdeling. Kontroltiden er de 5 første Dage i Ugen Kl. 10—11, om Lørdagen fra Kl. 3—4.

Valdemar Clemmensen.

Fuglebjerg Afdeling. Det i sidste Nummer averterede Andespil aflyses indtil videre, antagelig til den 23. November.

Chr. Christensen.

Dalby Afdeling holder Generalforsamling Søndag den 16. Novbr. Kl. 6 hos Peder Nielsen, Kyndby. **Peder Nielsen.**

Ørsted Afdeling. Generalforsamlingen genvalgte Hans Hansen, Ørsted, til Formand og Ole Pedersen, Brardrup, til Kasserer. Til Kontrolbestyrer fra 1. November valgtes Husmand Karl Møller, Haudrup St.

Hans Hansen.

Sludstrup Afdeling afholdt Generalforsamling den 19. Oktbr., hvor Martin Sørensen, Harrested, genvalgtes til Kasserer og Kontrolbestyrer. Kontroltiden bliver fra 11½ til 12½ præcis. **Karl Mortensen.**

Gevninge-Herslev Afdeling afholder Generalforsamling Lørdag den 8. Novbr. Kl. 7 paa Lindenborg Kro. **Axel Wang.**

Aarby Sogns Afdeling. Til Kontrolbestyrer er valgt Fred. Jensen, Melby. Kontroltiden er fra 10 til 11. **Niels P. Larsen.**

Ringsted Afdeling afholder offentligt Møde paa Schweizerpavillonen i Ringsted Lørdag den 8. Novbr. Kl. 7½ Aften, hvor Sekretær Fr. Hansen, Landarbejderforbundet, kommer tilstede som Taler. Agitér for god Tilslutning til Mødet. **Bestyrelsen.**

Østsjællands-Kredsen har holdt sin Generalforsamling, hvor Formanden, P. Nielsen, oplæste Beretning og Regnskab, som godkendtes. Da P. Nielsen ikke ønskede Genvalg som Formand, valgtes Tækkemand Jens P. Olsen, Sædder By, Tureby St. Til det øvrige Forretningsudvalg blev valgt: Jens Larsen, Fakse, Anders Pedersen, Klippinge, Sofus Henriksen, Pasbjerghus, og Johs. Jensen, Lillelinde, Haarlev.

NB. Formænd og Kasserere, som staar under Kredsen, bedes om at skrive Formandens Adresse op: **Tækkemand Jens P. Olsen, Sædder By, Tureby St.**

Stensved Afdeling foretog paa sin sidste Generalforsamling følgende: Som Kontrolbestyrer valgtes Niels Madsen, Viemose Overdrev. Angaaende Oplysningsarbejdet nedsattes følgende Udvalg: Jens Larsen, Stampebakken, Marius Rasmussen, Langebæk, og Chr. Sørensen til at forhandle med D. A. F. og Vælgerforeningen om Afholdelse af en Foredragsrække paa 12 Foredrag. Endvidere fastsattes en Mulkt for Medlemmer, der ikke betaler deres Kontingent rettidigt hver Maaned. I November opkræves et Ekstrakontingent paa 150 Øre pr. Medlem. **Chr. Sørensen.**

ARBEJDSLØSHEDSKORTET

Medlemmernes Opmærksomhed henledes paa, at udstedte Arbejdsløshedskort ikke skal tilsendes Hovedkontoret, men til den Kontrolbestyrer, der har udstedt Kortet.

Der skal slet ingen Kort tilsendes Hovedkontoret, hverken af Medlemmer eller Kontrolbestyrere.

Avertèr i „Landarbejder-Bladet".

GIGTSVAGE og RHEUMATISME-Lidende skatter højt

Richter's Anker-Pain-Expeller

Det i over et halvt Aarhundrede hævdvundne smertestillende Indgnidningsmiddel

Garanti for Ægtheden: Mærket Anker

FAAS PAA ALLE APOTHEKER

Ryg

FLAG

hver Dag

en FLAG Dag!

SKANDINAVIEN AMERIKA LINIE

Eneste direkte Ruter fra København til

Amerika og Kanada

S/S „United States" afg. 13. Nvbr.
S/S »Frederik d. 8.« afg. 20. Novbr.

Følgende Skibe vil anløbe Halifax, N. S., for Landstigning og Viderebefordring af Passagerer til kanadiske Stationer:

»United States« 13. November.

(NB. Ingen Pasvisering for Passagerer til Kanada).

Nærmere Oplysninger ved Henvendelse til

Passager-Afdelingen,
Kongens Nytorv 8 (Tell. 4700).

TUNGHØRE!

„ARKUSTIK"S Lomme- og Bordapparater, 9 Typer, er uden Bilyd, praktiske, anerk. og dog billige. Sendes paa Prøve. Katalog paa Forlangende. Gratis Demonstration.
V. Ingerslev & Co., Eneforh.
Købmagerg. 69. København K.

Skriv kun paa **CORONA**
Verdens bedste og billigste Skrivemaskine
CORONA-Magasinet, Vesterbrogade 3 B
København B. Telefon Central 12 942

Stjerne-Lager

er

den bedste Bajer i Danmark.

Faas overalt!

HJEMMET

Danmarks populæreste Ugeblad.

EXPRES RUTE til Amerika og Canada

Verdens hurtigste Dampere
Kun 8 Dages Rejse
Danmark-Amerika.
Alle Pladser i Separatkahytter
Ill. Rejsehaandbog og nyeste Beretninger om CANADA erholdes tilsendt af
Generalagent C. MOGENSEN
Nyhavn 1. København K.
Billigste Billetter til Syd-Amerika og Australien.

Ægte Bihonning.

Godt 6 Pund sendes overalt pr. Postopkrævning for kun Kr. 7,50, inklusiv Spand. Fragtfrit Jernbane for mindst 3 Spande.
Nordjyllands Honningforsyning,
Sankelmakrsg. 14, Aalborg. Tlf. 4411

Ægteskab.

Yngre, formuende Gaardmandsdatter, som staar ene søger med Ægteskab for Øje, Korrespondance med en intilligent Herre Frk. E. Jensen, Vesterbrogade 129 3 København V.

Syge- og Begravelseskassen „FREMTIDEN"

Statsanerkendt.
Hovedkontor: Nørrevold 15, København
Overflytningsret! Kontingentopkrævnin g.

Foreningsfaner

Fanedekoratør P. PETERSEN,
Egegade 3, København N.
— — Telefon: Nora 2091 y. — —

+ Gratis +

sendes vort nye, ill. Katalog over alle Sanitets-, Toilet-, Gummivarer, Fyrværkeri og intrs. Bøger Betydelig neds. Priser Nyt Hovedkatalog, 52 S. m. 250 Ill., mod 75 Ø. i Frm. Firmaet Samariten, Kbh. K. Afd. 29

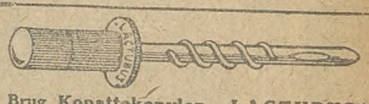

Brug Kopattekanylen „LACTUBUS" (Verdenspatenteret) Den eneste, der duer. Pris Kr. 3,50. M. Bondesen, Horsens.

Landarbejdernes Forsikring Husmændenes Ulykkesforsikring

omfatter

1) Dagpenge i de første 13 Uger ved Ulykkestilfælde, som sker **paa Arbejdspladsen.**
2) Dagpenge i indtil 1 Aar, samt Invaliditets- eller Dødserstatning ved Ulykkestilfælde, som indtræffer **udenfor Arbejdspladsen.**

Dagpenge udbetales hver 10.—12. Dag. Kulant Behandling.

Indtegning sker ved Henvendelse til Afdelingsbestyreren.

Hjemmearbejde — en daglig Indtægt.

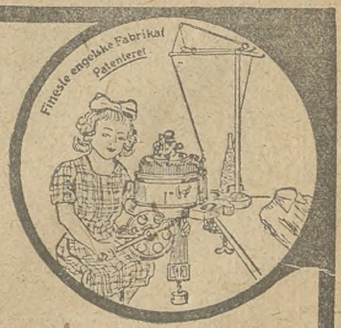

Mange Mennesker mangler Beskæftigelse 2—3 eller flere Timer hver Dag og ønsker indbringende Arbejde i denne Fritid. Enhver ledig Time kan gøres i Penge, uanset hvad Tid paa Døgnet den indtræffer, Morgen eller Aften, ved i Hjemmet at strikke Strømper etc. paa vor Patent-Strikkemaskine „IDEAL", og vi aftager de færdige Varer til høje Priser. I ethvert Hjem bør altid findes en „IDEAL" Strikkemaskine, der sælges med Garanti, — om ønskes — paa Afbetaling, og Vejledning gives gratis i Maskinens Anvendelse. — Skriv idag efter nærmere Oplysninger, og sikker Dem selv én god, fast maanedlig Indtægt.

SKANDINAVISK HANDELS-COMPAGNI
Amagerboulevard 129 - København C.

Bevar Sundheden!

Spis daglig ægte Bi-Honning.

Bedst i Danmark.

6 Pd. 7 Kr. 9 Pd. 10 Kr. inkl. Spande. Sendes overalt pr. Postopkrævning, Bestilling paa mindst 18 Pd. portofrit.

Københavns Honninghus, Graabrødretorv 4, København K.
Telf. 6024. Største og ældste Specialfirma. Grundlagt 1829.

LIND HANSEN Clichéanstalt, Kultorvet 14. Telefon 6288. **Leverandør til dette Blad.**

Alle „Landarbejderbladet"s Læsere

deltager i Aar fuldstændig

GRATIS

i vor store aarlige Præmie-Fordeling.

Eneste Betingelse er, at denne Præmie-Kupon indsendes

omgaaende.

Landarb

Præmie-Kupon

Indsendes direkte til

Forlaget „Danmark",
Valdemarsgade 10. Kbhvn. B.

Ihændehaveren

af denne Præmie-Kupon har **gratis** Adgang til at deltage i den store aarlige Lodtrækning. Alle og enhver, der **omgaaende** senest om 5 Dage indsender Præmie-Kuponen, **garanteres** at vinde en Præmie fra 10 Kroners til 200 Kroners Værdi. Lodtrækningen foretages af **den danske Stats Kontrol:** Notarius publicus, og Trækningslisten vil **gratis** og **franco** blive tilsendt enhver Deltager. For at kunne deltage i denne store Lodtrækning kræves altsaa **intet som helst** udover, at nærværende Præmie-Kupon bliver indsen inden ovennævnte Frist. Kuponen kan indsendes udfyldt som **Trykksager** (Porto 5 Øre fra København og 10 Øre fra Provinsen).

Deltagerens Navn .....

Stilling .....

Adresse .....

(Bedes udfyldt tydeligt.)

Præmierne i Aar

omfatter:

Porcelæn og Kunstgenstande fra den kgl. Porcelænsfabrik, **ægte Sølvtøj** fra kgl. Hofjuveler Michelsen, **Manufakturvarer** fra Crome & Goldschmidt, **Isenkram og Køkkenudstyr** fra Bøgelund Jensen o. s. v. o. s. v.

Enhver af „**Landarbejderbladet**"s Læsere, der **omgaaende** (senest om 5 Dage) indsender Præmie-Kuponen i udfyldt Stand, **garanteres** at vinde en Præmie til Værdi **fra 10 Kroner til 200 Kroner,** derimellem mange **kontante** Præmier paa 25 Kroner, 50 Kroner, 100 Kroner og 200 Kroner.

Alle vore Læsere bør deltage

Red. Marius Olsen. — Rasmussen & Rughs Bogtrykkeri, Læderstræde 11, Kbhvn. K.

LANDARBEIDERBLADET
SJÆLLAND

ORGAN FOR LANDARBEIDERFORBUNDET I DANMARK.

Nr. 38 **Fredag den 14. November 1924** **10. Aargang.**

Lønreguleringen

Fra 16. November skal Lønningerne forhøjes med 15 pCt.

I »Landarbejderbladet«s Nr. 33 meddelte vi, at Forbundet havde henvendt sig til Arbejdsgiverforeningerne for Land- og Skovbrug med Begæring om at faa optaget Forhandlinger om en Regulering af Lønningerne i opadgaaende Retning.

Disse Forhandlinger resulterede i, at det i § 61 fastsatte Nævn blev medsat.

Dette kom til at bestaa af Opmand og Formand Professor O. H. Larsen, Landarbejderforbundets Sagkyndige, Nationalbankdirektør Jak. Kr. Lindberg, Arbejdsgiverforeningernes Sagkyndige, Proprietær Stener Stenersen, som Repræsentanter for Arbejdsgiverforeningerne Baron Reedtz Thott og Stamhusbesidder Grandjean og for Landarbejderforbundet Forretningsfører Oscar Levinsen og Næstformand Marius Olsen.

Igennem en Række Møder i dette Nævn har man paa Basis af faktisk Materiale diskuteret Konjunkturerne for Landbruget, saaledes som de er efter de i Sommerens Løb afsluttede Regnskaber.

Det viste sig her, at Fremgangen i Konjunkturerne ikke var saa stærk, som man maatte formode efter den gode Høst fra i Fjor og de gode Priser, der var paa Landbrugsprodukterne.

Forsaavidt viste Materialet, Nævnet arbejdede med, en stærk Forøgelse paa Indtægtssiden, men over Halvdelen af denne Indtægtsforøgelse efter Regnskaberne slugtes af en betydelig Forøgelse af Udgifterne, en Forøgelse, som ikke mindst skyldtes de stærkt stigende Priser paa udenlandske Foderstoffer: Majs, Kager etc. De stærkt stigende Majspriser i Forbindelse med de meget matte og indtil de sidste Maaneder synkende Priser paa Flæsk, har vel ogsaa, ikke mindst i Forbindelse med den store Svineproduktion, bidraget sit til, at Fremgangen i Konjunkturerne var mindre end ventet. Disse Bemærkninger gælder ikke de Konjunkturer, som i Øjeblikket eksisterer for Landbruget paa Basis af dette Aars Høst og de for denne og Landbrugsprodukterne iøvrigt gældende Priser. Til en sikker Bedømmelse af disse i Øjeblikket gældende Konjunkturer kan først paa et senere Tidspunkt skaffes paalideligt Materiale.

I Nævnet opnaaedes forholdsvis hurtigt Enighed om, at der var en saadan Fremgang i Konjunkturerne, at det berettigede Landarbejderne til en Forhøjelse af Lønningerne, og de fortsatte Forhandlinger drejede sig da om, hvor stor en Forhøjelse af Lønningerne, Landarbejderne var berettiget til.

Vort Forbunds Repræsentanter i Nævnet stillede Krav om en kraftig Forhøjelse af Lønningerne og begrundede dette med, at der, set i Forhold til Landbrugets Konjunkturer i 1922, var sket en ganske betydelig Fremgang, hvorfor Arbejderne ogsaa maatte være berettiget til en betydelig Fremgang i deres Levevilkaar, medens man fra Arbejdsgiverside paaberaabte sig, at Fremgangen fra i Fjor til i Aar var mindre end i det foregaaende Aar, og at de af vore Repræsentanter stillede Krav vilde sluge hele den i det sidste Aar konstaterede Fremgang. Arbejdsgiverne hævdede derfor, at Arbejderne i denne Omgang kun havde Ret til en mindre Forhøjelse af Lønningerne.

Efter nogle Møder om dette Spørgsmaal samledes man til et afsluttende Møde i Nævnet den 10. November. Paa dette Møde stillede Opmanden og de 2 Sagkyndige Forslag om, at samtlige Lønninger blev reguleret opad med 15 pCt.

Da vi efter de forudgaaende og langvarige Forhandlinger var bleven klar over, at længere kunde vi ikke komme i denne Omgang, tiltraadte vi dette Forslag om en Forhøjelse af Lønningerne paa 15 pCt. Arbejdsgiverne tiltraadte efter lange Betænkeligheder ogsaa Forslaget, hvorefter det samlede Nævn afsagde følgende

KENDELSE

I Henhold til Bestemmelserne i Overenskomsten af 23. April 1922 jvfr. Overenskomsten af 31. Januar d. A., har det i denne anførte Lønningsnævn, efter derom fra Landarbejderforbundet fremsat Begæring, været i Virksomhed og under 10. ds. truffet følgende Afgørelse:

»Efter at der i den forløbne Uge i Henhold til Bestemmelser i Overenskomsten af 23. April 1922 og Overenskomsten af 31. Januar 1924 mellem Landarbejderforbundet i Danmark, Arbejdsgiverforeningen for Land- og Skovbrug i Danmark og Arbejdsgiverforeningen for Land- og Skovbrug i Maribo Amt er ført Forhandlinger om en eventuel Regulering af Lønsatserne i Henhold til § 61 i nævnte Overenskomster er man enedes om paa Forslag af de to Organisationers Sagkyndige og den af Nævnet valgte Opmand fra 16. November d. A. at forhøje Lønsatserne med 15 pCt.. Herfra undtages dog Roeakkorder i indeværende Aar omfattende Sukkerroer og Foderroer (Fodersukkerroer, Runkelroer, Kaalrabi og Turnipt).«

Herefter er Overenskomstens Lønninger blevne forhøjede med 15 pCt. Dette Tillæg er nu udregnet og en Tillægsoverenskomst udarbejdet. Nogle Eksemplarer af denne vil i nær Fremtid blive tilsendt vore Afdelinger. Med dette Tillæg paa 15 pCt. vil nogle af de væsentligste Lønninger være som følger:

De alm. mandlige Landbrugsarbejdere, Have- og Parkarbejdere og Materialarbejdere betales i Tiden fra 1. Marts til 30. November med en Dagløn af ..... 6 Kr. 30 Øre.
Fra 1. December til 28. Februar er Daglønnen ..... 5 Kr. 70 Øre.

Kreaturpasserne, som malker, betales endvidere med et Tillæg paa 65 Øre pr. præsteret Arbejdsdag.
De faste Kvinders Dagløn bliver fra 1. Marts til 30. Nov. 4 Kr. 30 Øre.
fra 1. Dec. til 28. Feb. 3 Kr. 80 Øre.

Malkearbejdet.

For Malkning af 17—18 Køer 2 G. dagl., pr. Dag ..... Kr. 2.65
For Malkning af 15—16 Køer 2 G. dagl., pr. Dag ..... Kr. 2.40
For Malkning af 13—14 Køer 2 G. dagl., pr. Dag ..... Kr. 2.15
For Malkning af 11—12 Køer 2 G. dagl., pr. Dag ..... Kr. 1.90
For Malkning af 10 Køer og derunder 2 Gange daglig, efter Aftale.

For Malkning af over 18 Køer betales et Tillæg af 13 Øre pr. Ko. pr. Malkegang for det overskydende Antal.

Paa Bornholm betales Malkning af 12 Køer 3 Gange daglig dog med Kr. 2.65 pr. Dag.

Løsarbejderne betales som hidtil med et Tillæg til de faste Arbejderes Dagløn af henholdsvis 1—2 Kroner pr. Dag.

Iøvrigt henviser vi til, at vore Medlemmer i Løbet af en god Uges Tid vil kunne købe denne Tillægsoverenskomst i vore Afdelinger.

Oscar Levinsen.

I Øgleunger - I Kræmmersjæle!

Nybrudsmænd og Drømmere har Verden altid stenet,
ja, Tømmermandens Søn, var aldrig nogen velset Gæst —
hver Gang han viste sig har Borgerne forenet
de hule, hæse Røster til et hylende: Korsfæst!

Hver Gang en Mand stod frem — frem fra de Tusind døde
og løfted' Hænderne mod nye Tiders Gry,
saa raabtes der: Den Mand skal lide for sin Brøde,
til dette har vi Fængsler, Galger, Krudt og Bly!

Men vid, I Øgleunger — I, som tror, at I kan kue
de høvdingranke Oprørssind med Eders Baand og Tvang,
bag Fængslets Mure brænder Troens hvide Lue,
og hver en Krog i Cellerne er fyldt med Sang.

Og vid, I Kræmmersjæle, at i Eders kolde Fængsler,
der vokser alle Tiders Nybrudstanker frem,
der føder Sjælene i Nød og Trængsler
den nye Verden som bli'r Slægtens Hjem.

Gaa paa I Kræmmersjæle — gaa paa I Øgleunger,
sæt hver en Triumfator ind bag Mur og Staal —,
snart skal I høre, hvordan Stormens Klokker runger
og se Fugl Phønix stige fra de brændte Baal!

Arne Paasche Aasen.
(Efter norsk »Arbejderbladet«).

Fra Uge til Uge.

INDLAND

I sidste Uge er Arbejdsløsheden steget med ca. 1500, fra 17,964 til 19,518. Opgangen falder igen denne Gang væsentligt paa Bygningsfaget. Jord- og Betonarbejdere har saaledes haft en Opgang paa 300 og Malere 250, Tømrere 80 og Murere 50. Inden for Tekstilindustrien synes der stadig at blive mere at bestille, idet der har været 100 færre ledige Tektilarbejdere i sidste Uge. Ogsaa i de to forrige Uger har der været Nedgang i Arbejdsløsheden indenfor dette Fag. I Fjor var der paa samme Tid 22,000 ledige og i Forfjor 36,900.

*

Den Index, der af »Finanstidende« beregnes over En gros-Priserne, er i Løbet af Oktober Maaned gaaet ned fra 234 til 231.

Der er et nævneværdigt Prisfald for Kød, Smør og Sukker, mens Priserne for Æg og Kaffe har fortsat deres Stigning. De fleste andre Varer opviser ikke store Forskydninger. Metallerne med Undtagelse af Jern viser Stigning.

En ikke helt ubetydelig Prisnedgang har der været for Kul, Tømmer, Huder, Bomuldsgarn og Oliekager.

En gros-Priserne her i Landet ligger nu som Helhed 12 pCt. højere end paa samme Aarstid i Fjor.

*

Medens borgerlig Vielse for faa Aar tilbage hørte til Sjældenhederne, er det nu blevet saaledes, at der i København foretages omtrent lige saa mange borgerlige Vielser som kirkelige. I Aarene 1917 til 1920 androg de borgerlige Vielser kun 20 pCt. af samtlige foretagne Vielser i København, men i Fjor er der, efter hvad Kommunens Ægteskabskontor oplyser, foretaget ca. 2300 borgerlige Vielser eller 40 pCt. af alle de i København foretagne Vielser, og Procenten er i stadig Stigen.

UDLAND

Den svenske Landarbejderstrejke gaar nu paa tredie Uge; et Bevis paa, at vore svenske Kammerater er fast besluttet paa at føre denne Kamp til en sejrrig Afslutning. Forholdet er da ogsaa det, at Tendensen breder sig hos de Arbejdsgivere, som staar udenfor Arbejdsgiverforeningen, til at slutte Overenskomst for at komme ud af Konflikten, og det synes at gaa ret jammerligt med at skaffe Skuebrækkere. Alt i alt er Situationen, trods det for Arbejderne ugunstige Tidspunkt, den bedste.

*

Østrigs Jernbanetrafik har i en Ugestid staaet stille. Samtlige Statsbanefunktionærer har nedlagt Arbejdet, efter at de forgæves havde forhandlet med Regeringen om en Forbedring af deres Lønforhold. Strejken viste sig overordentlig virkningsfuld, og Regeringen fandt sig endog foranlediget til at indgive sin Afskedsbegæring. Efter de sidste Meddelelser, ser det imidlertid ud til at der opnaas en Overenskomst, og det tr sandsynligt, at Trafiken atter er normal, naar dette læses.

*

Der er Udsigt til, at man meget snart staar overfor en alvorlig politisk Krise i Belgien med Nyvalg, idet Socialdemokraterne og en Fløj af Katolikerne paa forskellige betydningsfulde Spørgsmaal, sociale og finansielle, er i Modsætning til Theunis Regering.

Præsident Ebert.

Der er som bekendt udskrevet Valg til den tyske Rigsdag.

Meget tyder paa, at Socialdemokratiet ved dette Valg vil faa betydelig Fremgang, og atter blive Rigsdagens største Parti.

I Kristiania er der 3400 boligsøgende Familier og desuden 1200 forlovede Par, der gerne vilde giftes, men som ikke kan faa Lejlighed.

Boliginspektøren meddeler, at man højst kan faa 650 Lejligheder færdige til Jul. Og hvad er det til saa mange?

Fra Arbejdsløshedskassen.

Vel er Vejret godt, Solen skinner jævnlig og de fleste Hænder er endnu i travl Virksomhed. Men en Vinter nærmer sig atter med stærke Skridt.

Vi haaber selvfølgelig alle, at der i denne Vinter skal blive bedre Arbejdsmuligheder end i den foregaaende, og foreløbig tegner det jo udmærket, idet der kun er ca. 20 Medlemmer ledige over hele Landet.

Men hvem ved, hvad Fremtiden vil bringe! Maaske betyder det gode Vejr nu i Efteraaret kun, at Arbejdet hurtigere bliver udført og Arbejdsløsheden pludselig kommer væltende med voldsom Styrke.

Da denne Art Begivenheder aldrig kan forudses, gælder det om, at saavel Tillidsmændene som Medlemmerne har deres Sager og Fagbøger i Orden for i givet Tilfælde at have deres Understøttelsesret i Orden.

Vi tilraader derfor alle Medlemmer nu, medens der er Arbejde og Fortjeneste, at sørge for at faa deres Fagbøger i Orden, saa de ikke skal blive slettede for Restance og miste Understøttelsesretten.

Vi erindrer samtidig om, at det ikke er nok, at Medlemmerne har betalt til Afdelingen og har Mærker i deres Fagbøger, *men Kassererne maa ogsaa have Orden i deres Sager.*

Kontingentet maa være indsendt for hver Maaned, og de i September Maaned fra Arbejdsløshedskassen udsendte Kontingentoversigter maa være indsendt til Tiden, for at Medlemmerne har deres Understøttelsesret i Orden.

I saa Henseende er der desværre meget tilbage at ønske.

Af Forbundets Restanceliste ses det saaledes, at der er over 50 Afdelinger, der staar til Restance med Indsendelse af Kontingentet.

Samtidig maa vi med Beklagelse notere, at der endnu den 10. November er 96 Afdelinger, der ikke har indsendt de af Direktoratet krævede Kontingentoversigter, endskønt disse Lister kunde afsluttes straks efter den 1. Oktober.

Det er en Selvfølge, at disse paagældende Afdelinger, der ikke har deres Sager i en bedre Orden, ikke foreløbig kan faa Understøttelse.

Der er ingen Mening i, at Arbejdsløshedskassens sparsomme Midler skal benyttes til Papir, Konvolutter og Porto for at rykke Afdelingerne for saadanne Ting, som de ved skal være i Orden.

Men det er yderligere beklageligt, at man stadig kan se, at de Afdelinger, der oftest skal rykkes og har daarligst Orden i deres Sager, stadig gaar tilbage i Medlemstal, medens de Afdelinger, hvor Tillidsmændene gør deres Pligt, stadig gaar frem i Medlemstal.

Vi haaber nu, at de paagældende Tillidsmænd, af Hensyn til deres Medlemmer, vil bringe disse Forhold i Orden, og Kontoret kan da blive fri for oftere at vende tilbage til denne Sag og undgaa her i Bladet at nævne Navne paa de paagældende Afdelinger.

Man beklager, at den Art Hjertesuk skal være nødvendigt, men vi ved af Erfaring, hvor Medlemmerne henvender sig naar det er for sent, og derfor maa vi advare i Tide.

Sofus Westergaard.

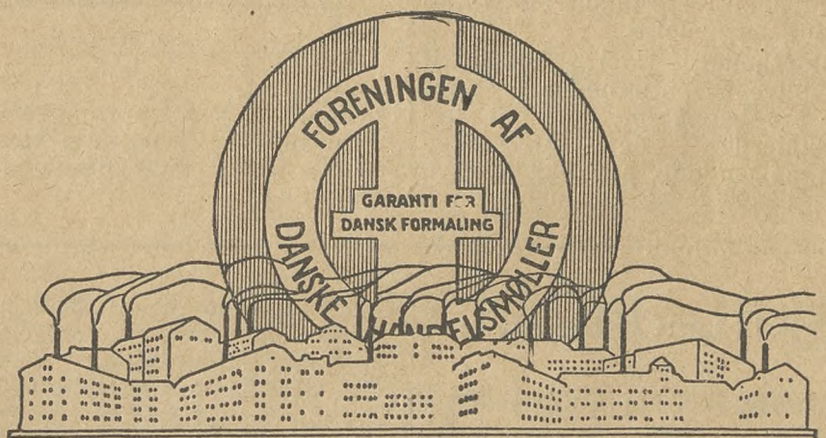

19 MILLIONER KR

sendte Danmark i 1923 ud af Landet til Indkøb af udenlandsk Hvedemel, skønt vore egne Møller kan producere mere end Befolkningen kan aftage.

Støt den levedygtige danske Mølleindustri og bevar Arbejdet for den danske Mølleriarbejder. — Køb ikke Mel, der ikke er forsynet med vort Foreningsmærke i de nationale Farver, Danske Møllers Garanti for Dansk Formaling.

Foreningen af Danske Handelsmøller

Aalborg ny Dampmølle.	Lerbæks Mølle, Vejle.	Munke Mølle, Odense.
Valsemøllen Olympia, Randers.	Hopballe Mølle, Vejle.	Dampmøllen Victoria, Odense.
Rindsholm Dampmølle.	Kjær Mølle, Hejls.	Svendborg Dampmølle.
Malling Dampmølle.	Dalby Mølle, Kolding.	Svendb. Øxenbjerg Dampmølle.
Horsens Dampmølle.	Drabæks Mølle, Lunderskov.	Dampmøllen i Nykøbing F.
Vejle Dampmølle.	Tørning Mølle, Hammelev.	Mariebo Dampmølle.

Enigheden om Valutaspørgsmaalet

Efter lange og trange Forhandlinger, er det nu lykkedes at opnaa Enighed mellem de forskellige Faktorer om en bestemt Ordning af Valutaproblemet, en Ordning, der er tiltraadt af alle politiske Partier, saavel som den i hele Spørgsmaalet stærkt interesserede Nationalbank.

Regeringen vil i en nær Fremtid forelægge Folketinget et Lovforslag, der nu er udarbejdet paa Grundlag af de Betragtninger, man har sluttet sig til i Valutaraadet og under de førte Forhandlinger mellem Regeringen og Nationalbankens Ledelse.

Enkelthederne i dette Forslag vil først blive Offentligheden bekendt efter Forelæggelsen; men om Retningslinierne i den foreslaaede Fremgangsmaade, har Dagspressen bragt udførlige og kommenterende Meddelelser. Vi skal afholde os fra at komme nærmere ind herpaa.

Der er al mulig Grund til at lykønske Regeringen, idet der nu er Udsigt til en endelig og afgørende Løsning paa dette saa vigtige og vanskelige Spørgsmaal. Det er selvsagt af stor Betydning, at man har kunnet samles om at løse den i alleregentligste Forstand fælles Sag i Fællesskab. Æren herfor tilkommer ikke mindst Erhvervsminister Stauning, som har haft Føringen af

Finansminister Bramsnæs.

Forhandlingerne, i Forbindelse med Finansminister Bramsnæs, der ogsaa har haft stærk Føling med hele denne Sag.

Skiftedagen.

Man har nu atter overstaaet en Skiftedag og endda den største og vanskeligste af de to Skiftedage, man almindelig regner med her i Landet.

Til en saadan November-Skiftedag knytter der sig mange Tanker blandt den Del af Landbrugets Arbejdere, som skal skifte Plads.

Hos nogle knyttes store Forhaabninger til den og hos andre mødes den med bange Anelser. Dette er ganske naturligt, fordi man gaar fra det kendte ind i det uvisse.

Hos den gifte Arbejder møder Tanken om, hvordan Lejligheden er? Hvordan Arbejdsforholdene er? Hvor langt mon Børnene nu faar at gaa i Skole? Hvad mon der forstaas ved, at der, som Arbejdsgiveren saa pænt skrev, er Lejlighed nær Gaarden? Betyder dette mon igen, som forrige Gang vi flyttede, en halv Times Gang? Hvorfor mon Arbejdsgiveren i Annoncen skrev, at uorganiserede Arbejdere foretrækkes? Er dette mon, fordi han mener bedre at kunne behandle os, som han vil, naar vi ikke er organiserede?

Andre tænker, om der er en stærk Landarbejderforening paa Egnen, og om der holdes nogle interessante Medlemsmøder og Generalforsamlinger? Mon der er langt til Købmanden og mon Haven, der hører til Huset, er vel holdt eller tilgroet og umulig at opdyrke?

For Tjenestefolkene tænkes maaske tillige paa, hvordan Kosten vil blive? Hvordan mon Karlekammeret er? Mon det ligger nede ved Stalden og omgivet af Kreaturer? Mon Arbejdstiden overholdes, eller Bonden har mest travlt fra Solen gaar ned og til Fyraften som Tilfældet var i den forrige Plads?

Nogle tænker paa, om der er et godt Dansegulv i Forsamlingshuset, og om der holdes nogle gode Baller paa Egnen, eller om der er en god Fodboldklub?

Saaledes veksler Tankerne efter de forskellige Forhold. Men det er dog givet, at der er mange, der, selv efter at have stillet de største Forhaabninger, kommer fra Dynen og i Halmen.

Det er jo en kendt Sag, at der er stor Forskel paa de forskellige Arbejdsgivere og paa deres Behandling af Folkene.

Der er mange »gode« Arbejdsgivere, men ogsaa nogle, der behandler deres Folk daarligt.

Der er hævdet, at det er en rask Mands Pligt at blive i en daarlig Plads og saa søge at faa Forholdene forbedrede i Stedet for at søge noget andet og saa kun overlade Pladsen til en anden, der da maa gennemgaa samme »Kur« for saa atter at rejse ved først givne Lejlighed.

Men dette er nu lettere sagt end gjort og lader sig ikke gennemføre.

Den eneste Maade hvorpaa daarlige Forhold for Landbrugets Arbejdere kan lade sig rette er ved, at den paagældende Stand slutter sig sammen i stærke Fagforeninger.

Det bliver da muligt gennem Fagforeningen at advare Medlemmerne mod at søge Arbejde hos de daarlige Arbejdsgivere og overlade disse Pladser til de uorganiserede og Gaardmandssønnerne.

Maaske bliver det muligt for Fagforeningen enten gennem Forhandling med de paagældende Arbejdsgivere eller ved et stille Pres paa dem at faa langt de fleste af de daarlige Forhold forandrede til det bedre.

At det er muligt for Fagforeningerne at øve sin Indflydelse og gennemføre bestemte og ordnede Forhold ses bedst af, hvad der er naaet for gifte Arbejdere paa Arbejdstidens og Lønnens Omraade, særlig paa de større Gaarde.

Naar der ved Antagelse af Folk og ved andre Lejligheder tales om Dagløn og Arbejdstiden, saa er det i langt de fleste Tilfælde den efter de organiserede Landarbejderes Overenskomst fastsatte.

Naar Tjenestefolkene forhaabentlig snart bliver organiserede i forholdsvis samme Udstrækning som de gifte Folk, vil det gaa ligeledes med Lønnen for dem.

De nugældende Minimallønninger vil blive forhøjede, og der vil ganske naturligt for store Grupper skabes Normallønninger, som vil blive de fremherskende.

Under saadanne Forhold vil den Spænding og Frygt, der nu ofte knyttes til en November-Skiftedag, forsvinde og blive afløst af Tanker, der gaar højere og stiler fremad mod større Maal til Gavn for den danske Landarbejderstand.

Udkigsmanden.

Organisationen.

Mel.: Der er et Land.

Den gror sig stærk, som ung har lært at stride,
af Kampens Kaar blev ranke Viljer skabt,
hvor Medbørs Briser blæser altfor blide,
gaar Mandens Mod og Mandens Kampkraft tabt.
Naar Rosen under Tordenbygen segner,
skønt varsomt hæget af en Havemand,
staar Marehalmen, naar det sner og regner,
blot dobbelt fast i Klittens magre Sand.

I Modgang og til Kamp paa alle Kanter,
som Smaamandsbarn med Verden mod sig vendt,
men uden rare gamle Gavetanter
blev dette Forbund ud i Verden sendt.
Der vanked' ikke Klap paa Barnets Kinder,
kun var der god og gavmild Tid paa Slag,
om Kamp og Modgang har vi mange Minder,
men ogsaa Sejre mindes vi i Dag.

Til Samhold dobbelt stærk blev Baandet bundet,
naar Frafald fristed' med sin falske Røst,
alt, hvad vi vandt, paa ærlig Vis er vundet,
og uden Udsæd fik vi ingen Høst,
vi lagde Skinner, sprængte Bjerg og Bakke,
og Skinnevejen holdt vi fri og ren,
til Huset, som vi rejste, paa vor Nakke
har selv vi trofast baaret hver Dragt Sten.

Kom Blæsten, barsk og bidsk som ingen Sinde
sank alt, hvad Mennesker har skabt, i Grus,
saa vi fra Krigens Vunder Blodet rinde,
og skreg sig Stormen hæs omkring vort Hus,
og drypper endnu Blod fra Verdens Vunde,
og kan vi endnu mærke Krigens Aar,
vi har dog mættet vore Smaabørns Munde
vi fik ej Overflod, men jævne Kaar.

Nu standser vi en Stund, vi ser tilbage,
men ogsaa frem, paany beredt til Kamp,
den næste Bakke kan vort Tog vel tage,
vor Ild er tændt, Maskinen under Damp.
I Fredens Dage er det godt at vide,
at ej vor Kampkraft gik ved Hvilen tabt.
Den gror sig stærk, som ung har lært at stride,
af Kampens Kaar blev ranke Viljer skabt.

Aa. H.

Hverdagens Gaader.

Døden.

En Politibetjent skudt paa en af Københavns Gader, endda Hovedgader. En sindssyg Mand har hævet sin Revolver og tilintetgjort et Menneskeliv.

Det er en tragisk Begivenhed — javel—, men af den Grund at kaste sig i Armene paa Kadaverlyrikens uhumske Kunst paa en næsten ublufærdig Maade skulde synes at være overflødig; det er snarere taktløst, end egentlig taktfuldt overfor de Efterlevende.

Det er anden Gang, en Politibetjent har været udsat for denne Medfart, og i dette Tilfælde var det altsaa sindssyg Mands Gerning, med andre Ord en fuldkommen Tilfældighed, hvorfor da brede sig vidt og bredt om denne Mand, der faldt paa sin Post. Det er der dog saa mange andre, der gør, uden at man derfor føler Trang til at ofre ret mange Linier om Spørgsmaalet.

En Mand staar paa en Fabrik; det blanke, glinsende Staal griber ham, maser ham, maler ham ud, sønderslider ham, medens Blodet sprøjter ud over Maskiner og Remme. Maskinen standses i Sekunder, den dræbte fjernes. Blodet, ja — det slides vel nok af Remmene efterhaanden. Dette er en af de dagligdags Begivenheder, der er egnede til at mande en Journalist op til et Produkt paa 3 Linier.

Her staar vi overfor Manden, der faldt paa sin Post; mange Gange, fordi Arbejdsgiveren har villet spare. Er ikke det mange Fold frygteligere? I det første Tilfælde har man dog det at pege paa. Manden, der gjorde det, var sindssyg; det er et Tilfælde, man ikke kan gardere sig imod, et Tilfælde, vi staar magtesløse overfor — men det andet, der ikke hører til Sjældenhederne, det overdøves af Maskinens Larm; man staar her overfor et Tilfælde, hvor man utallige Gange har kunnet hindre det skete, dersom man havde iagttaget de nødvendige Forholdsregler; man har af Profittørst bevidst undladt at tage de mest ligetil Hensyn.

Er dette ikke tifold værre? Det synes mig saa — at her, hvor det drejer sig om at Mennesker, om hvem man ikke kan fremføre den Undskyldning, at de er sindssyge, bringer Døden over Medmennesker udelukkende af hensynsløs Profithunger.

Jo, i Sandhed, det er frygteligt, forbryderisk; men der skrives intet om alt dette, der tales intet, der skrides ikke ind, Maskinerne larmer videre og de døendes Skrig overdøves af Maskinernes Larm.

Fattigper slider sig op, ofrer daglig noget af sig selv, indtil han opslidt segner om. I saa Tilfælde naar man sjældent længere end til en Linie i den lokale Presses Dødsliste; ingen taler om, hvad han led, ingen taler om de sørgende Efterlevende, deres Forhold bekymrer ingen sig om, der ydes ikke Pension udover, hvad Fattigvæsenet kunde tænke sig at yde, og naar Fattigpers jordiske Rester føres til det sidste Hvilested, da sker det ubemærket — saa ubemærket, som Bertram Eggers skildrer i »Lavs Bjerres Død«.

Sfinksen.

ILKA Barber-Sæbe Stk. 65 Øre

Damerne i Overgangsalderen 45—50 Aar.

Er De i Overgangsalderen, og lider De af Hedebølger, Svimmelhed, Træthed, Nattesved, eller føler De, at Blodet er for tykt og Blodtrykket for stort, tag saa hver Morgen en Dosis Kruschen Salt paa fastende Hjerte, og De vil hurtig mærke Lindring for Deres Lidelser. Kruschen Salt opfrisker og fortynder Blodet, regulerer Fordøjelsen og udrenser Nyrer og Lever. Kruschen Salt Kr. 3,50 til 100 Dage paa alle Apoteker og hos Købmænd.

Kun en gros: Karl Schultz & Co., København C.

Landets største Tobaksfabrik

for Salg direkte til Forbrugere.

Vær Deres egen Tobakshandler!

Køb Tobak direkte fra Fabrik. Spar Mellemhandleravancen.

Klip Annoncen ud!

og sammenlign vore Priser med, hvad der tilbydes fra smaa ukendte Fabriker, og De vil konstatere, at De altid sparer mindst 33 % ved at købe hos os. Vi leverer altid

den bedste Vare til den billigste Pris,

og vi garanterer fuld Tilfredshed eller Pengene tilbage. — Bemærk nedenstaaende Uddrag af vor Prisliste.

RØGTOBAK:			SHAGTOBAK:			CIGARER:		
Borneo Melange	½ kg.	Kr. 1,45	Shagtobak Nr. 1	½ kg	Kr. 2,40	Leo	100 Stk.	Kr. 8,00
Melange A.	- - -	1,85	Biskop Nr. 1	- - -	2,50	Snob (mild)	- - -	9,00
Landmandstobak	- - -	2,30	Derby Mixture	- - -	2,50	Dessert	- - -	10,00
Jæger Melange	- - -	2,50	Louisiana	- - -	3,35	Peter Jensson	- - -	10,00
Melange B.	- - -	3,00	Lys Virginia Shag	- - -	3,50	Consul	- - -	10,00
Holl. Vaaben Tobak	- - -	3,00	Moss Rose	- - -	3,50	Gloria	- - -	11,00
Varinas Melange	- - -	3,40	Richmond Birds Eye	- - -	5,00	Ilse	- - -	12,00
Batavia Melange	- - -	3,50	Pax (lys og let)	- - -	6,00	Jockey Club	- - -	13,00
Java Melange	- - -	3,50	Sm. Sk. Mel. Skraa i Daaser		Kr. 3,00	Flora	- - -	14,00
T. Vergulden Zeepaard	- - -	4,00	CERUTTER:			Yrurac-Bat	- - -	14,00
Ægte sort C.	- - -	4,00	Hella	100 Stk.	Kr. 4,50	Respect	- - -	15,00
De Volle Knaster	- - -	4,50	Rita ell. Cubana	- - -	6,00	Aquilla	- - -	20,00
Cubiana (meget let)	- - -	5,00	Nr. 24 (lys og let)	- - -	8,50	Nicotinsvag Nr. 20	- - -	20,00

Ægte amrk. Plade-Tobak Cavendish 425 gr. Kr. 4,25. Amrk. Plade-Kardusskraa 100 gr. 75 Ø.

Sendes pr. Postopkrævning + Porto. Bestillinger over 25 Kr. portofrit. Frimærker kan sendes som Betaling.

Ingen Risiko! Er Varerne ikke tilfredsstillende kan de byttes eller **Pengene tilbage**

Holger Jørgensens Tobaksfabrik,

Larsbjørnstræde 24, København K. (Fabrikens Ejendom ved Skt. Pederstræde.)

Fortegnelse

over

nye Medlemmer fra 7. Oktober 1924 til 10. November 1924.

Aabybro	1	Gunslev	1	Nørre Aaby	1
Aarby	4	Gudme-Brudager	2	Odense	1
Allested-Vejle	1	Haarby	1	Ondløse	1
Asaa	5	Halk	5	Otterup	1
Assentoft	1	Haraldsted	1	Radsted	1
Aunslev-Bovense	2	Helsinge-Drosselbjerg	2	Raklev	1
Aversi-Tybjerg	1	Herløv	4	Rask Mølle	3
Baarse	1	Hindsholm	2	Rodskov	1
Boller	5	Hjortshøj	3	Ruds-Vedby	2
Borsholm	1	Hevring	1	Ryde-Landet	6
Branderslev	5	Horbelev	2	Rødby	2
Børglum	1	Hornstrup	2	Rønde	2
Børkop	1	Horreby	2	Sandby	1
Dame-Fanefjord	1	Horslunde	1	Skt. Hans Skt. Olaj	1
Dannemarre	4	Hou (Jyll.)	1	Saxild-Nørlev	1
Davinde	1	Husby	2	Serritslev	1
Errindlev	1	Hvilsager	2	Slangerup	1
Flintinge	1	Hørning	2	Slemminge	1
Flødstrup	1	Hørve-Faarevejle	3	Skallerup	1
Fodby	1	Jerslev	1	Skelby	2
Frejlev	1	Jægerspris	1	Skelde	4
Fuglse	3	Karlslunde	1	Skellerup-Ellinge	2
Følleslev-Særslev	1	Kerte	1	Skibby	2
Gandrup-Ø. Hassing	1	Klokkerholm-Ørum	2	Smørum	1
Gevninge-Herslev	1	Kongstrup-Tølløse	1	Snesere	4
Gjelsted	5	Korinth	1	Starup-Nebel	2
Gloslunde-Græshave	8	Kraghave	1	Stenmagle	2
Grinderslev-Grønning	1	Kundby	1	Stensved	1
Gudumholm	1	København	1	Stillinge	1
		Køng (Fyn)	2	Stokkemarke	7
		Langeskov	1	Storvorde-Sejlflod	3
		Lellinge	1	Sundby (Falster)	1
		Lomborg	1	Sæby-Buerup	1
		Lyngby	1	Sdr. Broby	1
		Lødderup	3	Sdr. Kirkeby	6
		Maarslet	1	Sdr. Stenderup	3

3,20 Meter dobbelt bredt

blaat engelsk Cheviot

til en Herreklædning

forærer vi enhver

fuldstændig gratis

som skriver efter Varer efter denne Annonce, saafremt Varerne, der udsendes i Henhold til Annoncen, ikke i enhver Henseende svarer til, hvad vi lover i Annoncen, saa enhver kan altsaa forstaa at der hos os faas noget for Pengene.

Nr. 1.

Vi sælger 3,20 Meter dobbelt bredt »Salt og Peber« Stof Nr. 1 af garanteret ægte dansk Fabrikat af en ligefrem baade pragtfuld og nydelig samt fiks og elegant og tillige en ganske speciel stærk og holdbar samt solid Vare til Prisen for kun 18 Kr. 40 Øre.

Nr. 3.

Vi sælger 3,20 Meter dobbelt bredt, blaat Stof af garanteret ægte dansk Fabrikat af det af vore Kunder saa rosende omtalte og glimrende anbefalede blaa danske Stof Nr. 3 for kun 12 Kr.

Nr. 4.

Til Dagligtøj og Arbejdstøj, som skal holde til rigtig at slide paa, sælger vi 3,20 Meter dobbelt bredt, sortstribet graat dansk Stof Nr. 4 af en knagende stærk og solid samt kraftig og svær Vare til Prisen for kun 15 Kr. 20 Øre.

Nr. 5.

Vi sælger 3,20 Meter dobbelt bredt, brunt Stof af garanteret ægte dansk Fabrikat af det af vore Kunder saa rosende omtalte og glimrende anbefalede brune danske Stof Nr. 5 for kun 12 Kr.

Nr. 6.

Vi sælger 3,20 Meter dobbelt bredt, engelsk Cover Coat Nr. 6 i lys Farve af en ganske speciel god og tillige en særdeles fiks og elegant, ja ligefrem en baade pragtfuld og nydelig lys engelsk Cover Coat til Prisen for kun 16 Kr.

Nr. 7.

Det engelske Cover Coat Stof Nr. 6 fortjener fuldtud de anerkendende Ord, der er udtalt herom, men alligevel sælger vi 3,20 Meter dobbelt bredt Cover Coat Nr. 7 i mørk Farve af dansk Fabrikat af en endnu sværere Kvalitet end Nr. 6 til samme Pris kun 16 Kr.

Nr. 8.

Vi sælger 3,20 Meter dobbelt bredt, blaat Cheviot Nr. 8 af en ligefrem baade pragtfuld og nydelig samt fiks og elegant, ja tillige en rent ud sagt vidunderlig smuk og elegant samt ganske overordentlig herlig og dejlig blaa Cheviot til Prisen for kun 18 Kr. 40 Øre.

Nr. 9.

Vi sælger 3,20 Meter dobbelt bredt, graat Cheviot Nr. 9 af en ligefrem baade pragtfuld og nydelig samt fiks og elegant, ja tillige rent ud sagt vidunderlig smuk og elegant samt ganske overordentlig herlig og dejlig graa Cheviot til Prisen for kun 18 Kr. 40 Øre.

Nr. 10.

Vi sælger 3,20 Meter dobbelt bredt, brunt Cheviot Nr. 10 af en ligefrem baade pragtfuld og nydelig samt fiks og elegant, ja tillige en rent ud sagt vidunderlig smuk og elegant samt ganske overordentlig herlig og dejlig brun Cheviot til Prisen for kun 18 Kr. 40 Øre.

Vi beder alle og enhver om udtrykkelig at bemærke, at alle Numre er dobbelt bredt Stof, og at de noterede Priser er for hele Stykket 3,20 Meter, og 3,20 Meter er godt 5 Alen, og naar saa hertil kommer, at vi garanterer fuld Tilfredshed eller Pengene tilbage, er der ikke noget at betænke sig paa, og beder derfor alle og enhver om uopholdelig at aflægge vor Forretning et Besøg eller indsende skriftlig Ordre med omg. Post.

Som extra speciel Reklame for vort Firma sælger vi hele Restlageret af vore fikse, pæne og elegante varme og bløde heluldne tærnede Tæpper for kun 4 Kr. 85 Ø. pr. Stk., hvilket er under ½ Pris af hvad vi skulde have for disse Tæpper, hvis vi i disse Dage skulde afslutte med Fabrikken om nyt Køb. — Stærke og solide Herreveste med Lommer og lange Ærmer sælger vi for kun 3 Kr. 85 Øre pr. Stk., og for kun 5 Kr. 35 Øre pr. Stk. sælger vi varme og bløde heluldne Herreveste med Lommer og lange Ærmer.

Varerne kan købes fra Lager
Nørrebrogade 32 . . . Københavnn N.
Nørregade 39 . . . . . Odense
Søndergade 51 . . . . Aarhus
Urbansgade 17 . . . . Aalborg
og alle skriftlige Ordrer bedes sendt til Hovedkontoret i Københavnn.

Fabrikkernes Klædelager

v/ J. M. Christensen,
Nørrebrogade 32. Københavnn N.

Tamdrup	1
Terslev	1
Thestrup	1
Thureby	1
Tillitze	3
Tolstrup	1
Trige	1
Tune	1
Ubby	2
Udby	1
Ulsted	2
Vaabensted	1
Vestenskov	7
Vester Egede	1
Vesterborg	2
Viemose	2
Vilslev	1
Vindinge (Fyn)	2
Vissenbjerg	3
Voldum-Rud	1
Ørsted (Sjll.)	2
Ørum-Fannerup	1
Østbirk	2
Øster Ulslev	1
Østermarie	1
Østofte	1
Ialt....	236

Hillerød Afdeling afholder selskabelig Sammenkomst Lørdag den 29. Novbr. paa Hotel »Københavnn«, Hillerød, Kl. 7½. Medlemmer, som ønsker at deltage, kan henvende sig til Bestyrelsen. 2 Kr. pr. Par. Humoristisk Oplæsning. Musik: D. U. I. Alle Medlemmer bedes møde.

Vilh. Petersen.

Fuglede Afdeling afholder Generalforsamling Søndag den 16. Novbr. Kl. 6. Da der skal betales Ekstrakontingent, bedes alle Medlemmer møde. Generalforsamlingen skal vedtage en Fremgangsmaade for Opkrævning af Ekstrakontingentet. Generalforsamlingen er beslutningsdygtig uaset de mødte Medlemmers Antal. **Hans Johansen.**

Kirke-Hyllinge Afdeling afholder sin halvaarlige Generalforsamling i Karleby Forsamlingshus Tirsdag den 18. Novbr. Kl. 7.

Frederik Jensen.

Thureby Afdeling har valgt Viggo Rasmussen, Nykro pr. Thureby, til Kontrolbestyrer. Kontroltiden er Kl. 11—12 Form.

E. Bireu.

Landarbejderforbundets Adresser.

Landarbejderforbundet.

Azaleavej 22. — Valby, Københavnn.

Telefon: Valby 1601 og 1602.

Formand: Oscar Levinsen.

Hovedkasserer: Lorents Petersen

Landarbejdernes Arbejdsløshedskasse.

Azaleavej 22. — Valby, Københavnn.

Telefon: Valby 1603.

Formand: Sofus Westergaard.

Landarbejderbladet.

Azaleavej 22. — Valby, Københavnn.

Telefon 1601.

Redaktør: Marius Olsen.

Abonner paa

LANDARBEJDRBLADET

FORLANG ALTID
OTTO MØNSTED's
OMA
PLANTE-MARGARINE

GIGTSVAGE og RHEUMATISME-Lidende skatter højt
Richter's *Anker-Pain-Expeller*
Det i over et halvt Aarhundrede hævdvundne smertestillende Indgnidningsmiddel
Garanti for Ægtheden: Mærket Anker
FAAS PAA ALLE APOTHEKER

Ryg
FLAG
hver Dag
en FLAG Dag!

SKANDINAVIEN AMERIKA LINIE

Eneste direkte Ruter fra København til
Amerika og Kanada

S/S »Frederik d. 8.« afg. 20. Novbr.
S/S »Oscar II.« afg. 11. Decbr.

Følgende Skibe vil anløbe Halifax, N. S., for Landstigning og Viderebefordring af Passagerer til kanadiske Stationer:

»Oscar II.« 27. Februar.

(NB. Ingen Pasvisering for Passagerer til Kanada).

Nærmere Oplysninger ved Henvendelse til

Passager-Afdelingen,
Kongens Nytorv 8 (Telf. 4700).

Er De rigtig klog,
da forlang vort nye ill. Katalog gratis over alle Sanitets-, Toilet og Gummivarer samt interessante Bøger. Stærkt nedsatte Priser. Nyt Hovedkatalog, 44 Sider med 200 Ill. mod 75 Øre i Frimærker. Firmaet **Samariten** København K., Afd 29.

Skriv kun paa **CORONA**
Verdens bedste og billigste Skrivemaskine
CORONA-Magasinet, Vesterbrogade 3 B.
København B. Telefon Central 12 942.

Stjerne-Lager
er
den bedste Bajer i Danmark.
Faas overalt!

EXPRES RUTE til Amerika og Canada

Verdens hurtigste Dampere
Kun 8 Dages Rejse
Danmark-Amerika.
Alle Pladser i Separatkahytter
Ill. Rejsehaandbog og nyeste Beretninger om CANADA erholdes tilsendt af
Generalagent C. MOGENSEN
Nyhavn 1. København K.
Billigste Billetter til Syd-Amerika og Australien.

Husmandsbrandkassen for Danmark
(120.000 Medlemmer. 1050 Mill. Kr. Forsikringssum).

I Afdelingen for faste Ejendomme optages: med blødt Tag, alle Ejendomme paa Landet, naar Forsikringssummen ved Indtegningen ikke overstiger 30,000 Kr., med blandet Tag, naar den ikke overstiger 40,000 Kr., og med haardt Tag, naar den ikke overstiger 50,000 Kr.

I Afdelingen for Løsøre optages: Løsøre beroende i faste Ejendomme overalt Danmark, saavel paa Landet som i Stationsbyer og Købstæder.

I Tyendeafdelingen optages: Tyendeejendele uden Hensyn til, hvor disse befinder sig i Danmark.

Moderate Præmier. Kulant Behandling. Hurtig Afregning.

Nærmere Oplysninger faas ved Henvendelse til Distriktsforstanderne, Sognetillidsmænden eller til Hovedkontoret Gl. Kongevej 5, København B. Telefon 5150.

10 Kroner daglig
og mere **har vi Kunder,** der tjener. — Den originale engelske Patent-Strikkemaskine
„IDEAL"

er bedst, billigst og mest holdbar.

Derfor er De bedst tjent med at købe en „IDEAL." — Vi yder Dem den mest betryggende *Garanti* for **stadigt Arbejde.**

Gratis Undervisning
Lempeligste Afbetalingsvilkaar
Forlang i Dag Oplysning om *Hjemmearbejde og Priser*
Repræsentanter antages.
Skandinavisk Handels-Comp.
Amagerboulevard 129 - København C.

Averter i Landarbejderbladet.

Brugte Militærstøvler. Dansk Arbejde

Det er i Aar lykkedes os at opkøbe fra den danske Hærs epoter **3000 Par** brugte Militærstøvler i Kvaliteter bedre end nogensinde før samt i u ærket og velvedligeholdt Stand. De Tusinder af Anbefalingsskrivelser, vi i de senere Aar har modtaget fra veltilfredse Kunder, vil sikkert i Aar blive foroget i Antal. Jærnstærke Støvler med Kærnelædersaaler sælges fra **8—9 Kr.**, med ny Træbunde fra **7—8 Kr.**, med nyt Overlæder [Fedtlæder] og ny Træbunde **9 Kr.** Opgiv Nr. eller Rids af Foden. Hvad ikke passer, ombyttes beredvilligt. 2 Par portofrit. Skriv straks.

Petersen & Borg, Nordre Frihavnsgade 61, København Ø.

Ægte Bihonning.
Godt 6 Pund sendes overalt pr. Postopkrævning for kun Kr. 7,50, inklusiv Spand. Fragtfrit Jernbane for mindst 3 Spande.
Nordjyllands Honningforsyning,
Sankelmakrsg. 14, Aalborg. Tlf. 4411

POLITIET FORBYDER
al Handel med Fyrværkeri fra 1 Dcbr. For ang derfor straks gratis Katalog. Righoldig Prøveudvalg mod 5-10-20 eller 40 Kr. i Frimærker. **Nyhedsmagasinet, Hellerup. Afdeling 181**

Averter
Landarbejder Bladet.
!

Bevar Sundheden!
Spis daglig ægte Bi-Honning.
Billigst i Danmark.
6 Pd 7 Kr. 9 Pd. 10 Kr. inkl. Spande. Sendes overalt pr. Postopkrævning. Bestilling paa mindst 18 Pd. portofrit.
Københavns Honninghus, Graabrødretorv 4, København K.
Telf. 6024. Største og ældste Specialfirma. Grundlagt 1829.

Red. Marius Olsen. — Rasmussen & Rughs Bogtrykkeri, Læderstræde 11, Kbhvn. K.

LANDARBEIDERBLADET
SJÆLLAND

ORGAN FOR LANDARBEIDERFORBUNDET I DANMARK.

Nr. 39 **Fredag den 21. November 1924** **10. Aargang.**

Arbejdsløshedskassens Kontingentforhold.

Der er et gammelt Ordsprog, der siger, at een Ulykke kommer sjældent alene, og Meningen hermed er vel, at faar det først begyndt, bliver det gerne ved.

Saaledes saa det en Tid ud til, at det skulde gaa Landarbejdernes Arbejdsløshedskasse.

Vore Medlemmer var under Krigens sidste Tid og i Aarene der efter saa hjemsøgt af Arbejdsløshed, at Kassens økonomiske Stilling blev i den Grad rokket, at den maatte optage et Laan hos Staten paa 500,000 Kr. for at kunne bestride de vældige Udbetalinger til Understøttelse.

Men der kom jo en Tid, hvor Laanet skulde tilbagebetales, og man havde jo haabet, at der skulde komme en bedre Tid med mindre Arbejdsløshed og derigennem Mulighed for at tilbagebetale Pengene.

Det gaar dog ikke altid som Præsten prædiker eller som man haaber, og saaledes gik det heller ikke her.

I de sidste 3 Aar, hvori der er afbetalt 300,000 Kr. paa Laanet, har Arbejdsløsheden, dels paa Grund af Nedgangstiden og dels paa Grund af strenge Vintre, raset procentvis som ingen Sinde tidligere.

Men samtidig hermed er andre for Kassen ubehagelige Situationer indtraadt.

Der skal her peges paa, at Medlemsantallet er gaaet tilbage som en Følge af Nedgangstiden, og nu kommer yderligere, at saavel Statstilskudet som Kommunetilskudet selv procentvis er nedsat ganske betydeligt efter den i Foraaret vedtagne nye Arbejdsløshedslov.

I samme Forbindelse maa erindres om, at Dagpengene til de Arbejdsløse i samme Periode er forhøjet fra 1 Kr. 75 Øre til 2 Kr. pr. Dag for Medlemmer med *under* 3 Aars Medlemsret og forhøjet fra 2 Kr. 50 Øre til 3 Kr. pr. Dag for Medlemmer med *over* 3 Aars Medlemsret.

Alt dette er foregaaet, uden at Kontingentet til Arbejdsløshedskassen er forhøjet, ja, de halvtbetalende Medlemmer har endog faaet Kontingentet nedsat fra 1 Kr. 25 Øre pr. Maaned til 1 Kr. pr. Maaned.

Naar det tillige meddeles, at der i de sidste 3 Aar er udbetalt ca. 1 Million og seks Hundrede Tusinde Kroner i Understøttelse eller 816,000 Kr. mere til de Arbejdsløse end Medlemmerne har indbetalt i Kontingent, og der tillige skulde betales 100,000 Kr. af pr. Aar paa Gælden til Staten, gaar man ud fra, at selv ikke regnskabskyndige kan forstaa, at der under disse Forhold skal gaa stærkt Svind i selv en god Kassebeholdning.

Da det vilde være den største Ulykke for vor Organisation og dermed for den danske Landarbejderstand, hvis Kassen skulde komme i den Situation at maatte meddele Afdelingerne, at Kassen ikke længere var i Stand til at opfylde de vedtægtsmæssige Forpligtelser overfor Medlemmerne, er det jo letforstaaeligt, at den ansvarlige Hovedledelse i betimelig Tid har draget Omsorg for, at dette ikke skulde ske.

Det er saaledes yderst vel motiveret, at Hovedledelsen i Henhold til de nye paa Kongressen vedtagne Vedtægters § 15 har udskrevet et mindre Ekstrakontingent til Dækning af en lille Del af Underskudet for det sidste Regnskabsaar.

Og det er af samme Aarsager at der, efter Paalæg fra Direktoratet, er vedtaget foreløbig at forhøje Kontingentet med 50 Øre pr. Maaned fra 1. Januar 1925 for om muligt derved at forhindre, at der kommer Underskud i de kommende Aar.

Det førnævnte Ekstrakontingent er fordelt i Forhold til den til Afdelingerne udbetalte Understøttelse, men det andrager kun 7 Kr. af hver 100 Kr., Afdelingen har modtaget fra Kassen, eller med andre Ord drejer det sig kun om en Uges Understøttelse fra sidste Vinter, der skal tilbagebetales i Form af Ekstrakontingent.

Selv om det altid er ubehageligt at skulle komme med Krav om større økonomiske Ofre, haaber vi dog, at Medlemmerne alle kan forstaa det berettigede heri og Nødvendigheden deraf.

Vi haaber nu tillige, at den kommende Vinter ikke skal blive saa streng som de foregaaende, og at Afdelingerne og deres Bestyrelser vil gøre saa meget som muligt for i den

kommende Vinter at faa iværksat Arbejde til de gældende Priser til Afhjælpning af Arbejdsløsheden, saa vi kan blive fri for til næste Sommer at udskrive Ekstrakontingent, og for at vi snart igen kan faa den til Nytaar ikrafttrædende Kontingentforhøjelse ophævet.

Naar der tages Hensyn til dette, vil vi snart være ude over den i Begyndelsen nævnte Trængselsperiode.

Medlemstallet er nu atter for opadgaaende, der er afbetalt den store Part af Statslaanet, Kassen har endnu over 500,000 Kr. i Behold, og hertil kommer nu dette glædelige, at Landbrugets Konjunkturer atter er opadgaaende, og at Medlemmernes Dagløn atter er forhøjet, og denne Gang endog med ca. 75 Øre pr. Dag.

Lad os derfor vente med at hænge med Hovedet, til der er Grund til det.

Sofus Westergaard.

Kampen for Bevarelsen af 8-Timers Arbejdsdagen.

Efter lange og bevægede Debatter mellem Arbejdsgivernes, Arbejdernes og Regeringernes Repræsentanter paa Washington Konferencen i 1919, kom Konventionen angaaende 8-Timersdagen i Stand. Dengang var den Mening fremherskende, at man gennem en virkelig international Fastlæggelse af 8-Timersdagen i hvert Fald vilde fjerne en af Mulighederne for at drive Smudskonkurrence paa Verdensmarkedet.

Vi skal her ikke komme nærmere ind paa 8-Timers-Konventionens tornefulde Vej, men vil nøjes med at fastslaa, at Faren for Smudskonkurrencen stadig er til Stede. Ud fra Arbejdernes Synspunkt er Faren for Smitte af et Land gennem et andet endnu mulig i Arbejdstidsspørgsmaalet. Thi det ligger lige for Haanden, at den i Washington-Konventionen fastsatte 8-Timersdag ikke er sikret for de omliggende og andre Lande, »naar dèr i et Land arbejdes længere end 8 Timer daglig«. Her og der er der nu Planer under Overvejelse, som foreser en kraftig Indgriben fra den internationale Fagbevægelses Side for at tvinge de Lande, hvor 8-Timersdagen endnu ikke er indført, til Overholdelse afWashington-Konventionen. En af disse Planer, som grunder paa det i Amerika bekendte »Union-Label«-System, fortjener særlig Opmærksomhed. Dette Projekt gaar ud paa, at alle Varer, der eksporteres af et Land, som ikke officielt har anerkendt Konventionen angaaende 8-Timersdagen, under Kontrol af Eksportlandets Fagbevægelse skal forsynes med et »8-Timersmærke«. Varer uden et saadant Mærke skulde ikke transporteres eller forarbejdes af Arbejderne i Bestemmelses- eller Transitlandet. Ved Gennemførelsen af en saadan Foranstaltning er man i første Linie henvist til Transportarbejdernes Medvirkning, skønt man ved Halvfabrikat og Produkter, saasom Jern og Staal, som skal forarbejdes i Bestemmelseslandet, naturligvis ogsaa maa kunne gøre Regning paa de Arbejderes Støtte, som er beskæftigede i disse Industrier. Der maa f. Eks. træffes lignende Foranstaltninger, som allerede i lang Tid har været praktiserede i de engelske Byggefag, hvor Arbejderne vægrer sig ved at forarbejde Døre, som er indførte fra Udlandet og ikke forsynet med et Stempel eller ledsaget af en af Fagforeningerne i Eksportlandet udstedt Erklæring om, at Dørene er fremstillede under de Vilkaar, som er fastsatte i de af Fagforeningerne afsluttede Overenskomster.

I Modsætning til det amerikanske »Union-Label«-System, hvor Offentligheden opfordres til ikke at købe Varer uden »Mærke«, vilde det ved »8-Timersmærket« dreje sig om et aktivt Samarbejde mellem forskellige Organisationer, hvis Medlemmer transporterer eller forarbejder de paagældende Varer. Dette er et Samarbejde, hvori der med saa megen større Begejstring vilde blive taget Del, som der paa nogen Maade vilde kunne virkes for bedre Arbejdsbetingelser for Kammeraterne i Lande med daarligere Arbejdsforhold, for Bevarelsen af 8-Timersdagen i det eget Land og for Begrænsning af Arbejdsløsheden. Endvidere vilde i et Land, hvor 8-Timersdagen ikke blot staar paa Papiret, men strengt overholdes, den offentlige Mening understøtte Arbejdernes Aktion, da Ikke-Anerkendelse af 8-Timersdagen almindeligvis betragtes som Smudskonkurrence paa Verdensmarkedet.

Denne Plan er her kun gengivet i store Træk og forudsætter selvfølgelig et kæmpemæssigt Forberedelsesarbejde. Da dens Gennemførelse dog er praktisk mulig, anser vi det for hensigtsmæssigt at gøre denne Idé bekendt i større Kredse. Planen fortjener sikkert alle Folks Interesse, som direkte eller indirekte arbejder for Indførelse eller Bevarelse af 8-Timers Arbejdsdagen.

Den, der ler sidst . . .

Hvis noget kan vække til Alvor, maa det være Krigen og dens Rædsler. Det turde derfor være utænkeligt, at nogen vilde appellere til Grinet, naar man forsøger at fjerne en af de væsentlige Aarsager: Den staaende Hær og den tvungne Værnepligt. Ikke desto mindre har Venstre- og Højrepressen brugt den Taktik, lige siden Socialdemokratiets Afrustningsforslag fremkom, og der skete ingen Undtagelse fra Reglen, da Forslaget sattes under Debat i Folketinget. Den kraftige og stærkt følte Tale, vor Partifælle, J. P. Larsen, Helsingør, holdt, søgte Modstanderne at møde med Latter. Grinet vil stivne i en Grimase, naar Befolkningen belærer Højre og Venstre om, at denne Sag er livsvigtig Alvor.

Vort Partis Ordfører begrundede Forslaget ud fra Danmarks militære Magtesløshed og den bestaaende Militærordnings Meningsløshed, men han gav tillige Forslaget et videre Sigt som Danmarks særlige Indsats i den internationale Bestræbelse for varig Fred.

Overfor de Hundrede af Beviser paa, at vort Forslag mødes med Højagtelse, vejer det saare lidt, at ultrareaktionære, chauvinistiske Organer, navnlig i Frankrig, har taget tilorde mod Forslaget. J. P. Larsen sagde træffende, at vi kender jo nok de danske Fugle, der her synger med fremmede Tunger for at kaste Skam over deres egen Rede. Vi kender Typen: Franz von Jessen. Vi kender den Type, der gør sig dobbelt Fortjeneste ved først at indsmigre sig hos sit fremmede Herskab og derefter telegrafere sine Produkter hjem med fremmed Varemærke.

Danmark havde den Lykke at undgaa Verdenskrigens Rædsler. Vi skal ikke takke vort Militærvæsen derfor, men den heldige Omstændighed, at Militarismen blev uskadeliggjort ved, at Antimilitarister stod for Styret. Og dog slikkede Flammerne nær op ad Taget paa vort lille Hus. Skæbnens Gunst forpligter. Den forpligter os til at vise det gode Eksempel. Vi bør være dobbelt lydhøre overfor det Klagesuk, der gaar over Verden efter Krigens Ulykker. Synet af vor egen Ungdoms hele, sunde Lemmer bør gøre os dobbelt medfølende overfor det endeløse Tog af lemlæstede, der gaar gennem de krigshærgede Lande.

Vort Partis Ordfører omtalte den Procession af 25,000 Invalider, der har vist Paris deres Ulykke. Tænk, om alle Krigens Ofre samlede sig i ét Tog, om de døde kunde rejse sig og slutte sig til Toget, det vilde blive en Hær, der blev mange Gange større end hele det danske Folk. Militarismen byder os hverken Tryghed eller Ære, men Fare for vor Eksistens.

Da Hr. Larsen sluttede med Feltraabet: Forbandet være Krigen og Skam faa den, der rækker Haand til den! lød der et spontant begejstret Bifald fra de tæt besatte Tilhørerpladser. Modsætningen mellem Tingets tankeløse, grinende Militarister og de overvældende mange alvorlige og grebne Tilhørere vil blive staaende i Erindringen. Den vil være et nyt Bidrag til Afrustningstankens Sejr.

Og den, der ler sidst, ler bedst.

Den nye Skov-overenskomst

er trykt og kan faas ved Indsendelse af Bestilling gennem Afdelingerne.

Direkte Bestillinger fra det enkelte Medlem kan som Regel ikke efterkommes.

Benyt Tiden

Tiden kan vi jo kalde for selve Livet, fordi Livsindholdet, Kampen og Arbejdet, udelukkende retter sig efter den Tid, vi lever i. Kampen for Tilværelsen, om den er haard eller mindre haard, bestemmes udelukkende af de Livsbetingelser og de Muligheder, som for Tiden er tilstede. Det samme gælder Arbejdet, om vi af vort Arbejde kan leve nogenlunde eller det modsatte er Tilfældet. Og paa Grundlag af Livsbetingelsernes Haardhed eller Blidhed deles Tiden i gode eller daarlige Tider; men der gives ogsaa Tider, hvor Modsætningerne strides, hvor Kampen er en Kamp for det gode imod det onde, og hvor der er stærke Kræfter i Bevægelse for at raade Bod paa de Tilstande, som er skabt af forrige Tiders Ugunst og Uret.

Vi lever efter alt at dømme i en saadan Brydningstid. Overalt kæmpes der imod Kapitalismens hensynsløse Herredømme for at opnaa Ret og Retfærdighed for de undertrykte, overalt staar Kampen imellem Reaktionen og de sociale Grundsætninger, overalt kæmpes der imellem Militarismen og de Folkeklasser, som gennem et Fredens Arbejde vil søge at hele de Saar, som Krigen har slaaet, overalt lides der af de besiddelsesløse Arbejdere og Smaafolk, og overalt kæmpes en fortvivlet Kamp for at bringe disse Lidelser til Ophør. Men skal Arbejderklassen gaa sejrrigt ud af denne Kamp, saa skal den arbejdende Befolkning lære at forstaa Tidens Alvor og benytte sig deraf. For Sandheden er den, at dersom vi vil højne vor Stand og forbedre vore Kaar, saa skal vi selv tage Kampen op for vore egne Interesser. Men hvordan?

Den første Betingelse er absolut Oplysning, — Oplysning om Forholdene, som de virkelig er, Oplysning om Livet, som det virkelig leves, Oplysning om Sammenholdets og Organisationens Betydning, — og Oplysningerne skal være saa grundige, at vi derigennem kan gøre vore Organisationer, baade de faglige og de politiske, store og stærke. For skal vor Kamp lykkes, og skal vore Krav høres og respekteres, saa skal der staa en Magt bag ved disse Krav, og Magten skal være en enig Arbejderklasse, der Side om Side kæmper sig frem for at naa det store Maal: en bedre Livsbetingelse for os alle sammen.

Og jeg tror, Tiden er inde til et saadant Oplysningsarbejde, især blandt Landarbejderne, for de trænger i Sandhed haardt dertil.

Vi kan nemlig ikke skaffe Tilslutning ved at se »Fagbogen«, og den gode »Udkigsmand« kigger lidt ved Siden af, naar han sammenligner vor Organisation med de øvrige Fags med Hensyn til Maaden at optræde paa. Han maa ikke glemme, at de fleste Steder er der over Hundrede uorganiserede Landarbejdere for hver ti organiserede. Han maa ikke glemme, at dersom vi i det hele taget vil holde de Afdelinger oppe, som vi har, saa skal vi lempe os efter Forholdene; det har de andre Fag selvfølgelig ogsaa gjort, inden de naaede den Styrke, de i Øjeblikket har. Vi kan ikke rykke noget op med Rod, for det er desværre saadan de fleste Steder, at de organiserede Landarbejdere kan Arbejdsgiverne saa inderlig godt undvære uden at lide det mindste Afbræk i deres Bedrift, og det kan jo ikke nytte, at de Tillidsmænd, som skal se efter Fagbøgerne, lukker sig selv ude, for de skal jo ogsaa have en Smule fast Føde engang imellem.

Men hvem skal udføre det førnævnte Oplysningsarbejde? Er det Tillidsmændene ude omkring i Afdelingerne? Er det de Mænd, som er ilde lidt blandt Egnens Befolkning, naar de forsøger at skaffe en Smule Fordel til Veje for Afdelingens Medlemmer, for ikke at tale om, at deres Arbejde jo næsten altid er ulønnet? Har de Evner dertil? Har de Pligt dertil?

De har maaske nok Evner og selvfølgelig ogsaa Pligt til at paaatage sig dette Arbejde indenfor Afdelingernes Omraade, men i det store og hele formaar de jo intet.

Da jeg er af den Formening, at det er Oplysning, der skal til, tror jeg, at det var til Gavn, at der blev iværksat en landsomfattende Agitation, med Møder i hver eneste Kommune, for der kan jo oprettes en Afdeling i hver Kommune, naar vi bare kunde faa Arbejderne til at forstaa dens Gavn.

Men hvad der nu end tænkes og menes om den Sag, jeg her har fremført, hvad der end tales og skrives, hvad der end kæmpes og lides, saa gaar Tiden jo sin vante Gang, og derfor gælder det om, at vi allesammen benytter Tiden saa godt vi kan i det godes Tjeneste. Vi skal benytte vor Tid, mens vi har den, og benytte den godt.

Henrik Mikkelsen.

Efterlysning.

Medlem Nr. 57,384, Frants F. Jensen, tidligere Fejø Afdeling, bedes opgive sin nuværende Adresse til Forbundskontoret. Vi har et Pengebeløb liggende til ham.

Sekretariatet.

Afdelingsmeddelelser og Annoncer.

Paa given Foranledning skal vi meddele, at Afdelingsmeddelelser skal sendes til Bladets Kontor, og Annoncer skal sendes til Hr. Willy Carlsen, Nr. Farimagsgade 47, St., København K.

Altsaa alle Meddelser angaaende Møder og Generalforsamlinger skal sendes til Bladets Kontor, Azaleavej 22, Valby, København, og ikke til Annonceekspeditionen eller Trykkeriet, som nogle Afdelingsledere gør det.

Fra Bogmarkedet.

Lommebog for Arbejdere 1925

vil som sædvanlig udkomme i Begyndelsen af December og kommer til at koste Kr. 1,75 i det fikse Helshirtingsbind, hvori den de senere Aar har foreligget. Efter Opfordring lader Forlaget fremstille et mindre Parti i dyrere Indbindinger til Kr. 2,50 og, i fuldt Skindbind, til Kr. 4,75. Sidste Aar blev disse Udgaver meget hurtigt udsolgt og tilraades det at indsende sine Bestillinger i god Tid.

Fortegnelse Nr. 4.

Bog- og Papirhandelen «Fremad», Frederiksborggade 33, har i disse Dage udsendt en ny Fortegnelse over social Literatur og over en Række Romaner og Fortællinger, der udsælges til meget billige Priser — helt ned til 35 Øre! Fortegnelsen sendes gratis og franco fra Firmaet.

Socialismens Stormænd.

At fremskaffe virkelig gode Billeder af Socialismens betydeligste Forkæmpere har hidtil været ret vanskeligt, hvorfor Bogforlaget «Fremad» har formaaet den bekendte Raderer W Pech, hvis Speciale netop er Portrætter, til i sin store Samling «Berømte Mænd» at optage Billeder af Karl Marx, Fr. Engels, F. Lassalle, Aug. Bebel og Karl Kautsky. Resultatet er blevet usædvanligt smukt, de vellignende og fint udførte smaa Raderinger sælges endda til den meget billige Pris af Kr. 1,50 pr. Styk og vil være en virkelig Pryd paa enhver Væg. Et Prospekt med formindsket Gengivelse af de her nævnte Billeder udleveres gratis fra Bog- og Papirhandelen «Fremad», Frederiksborggade 33, Kbhvn.

Mindebladet

om Danmarks første socialdemokratiske Ministerium har haft en usædvanlig Succes, idet hele tre Oplag er revet bort i Løbet af faa Maaneder.

En Million Børnebøger.

En smuk Rekord er i Aar sat af Chr. Erichsens Forlag, idet Forlaget ved Udgivelsen af de 20 nye Numre i den landskendte, billige Serie «Chr. Erichsens Børnebøger» for denne Series Vedkommende har passeret den første Million Bøger. Adskillige af Seriens Bøger, der begyndte i 1918, er udsolgt i op mod en halv Snes Oplag.

HUSK AT FRANKERE BREVENE

Da det ofte hænder, at vi modtager ufrankerede Breve, og dermed paaføres unødvendige Omkostninger i Form af Strafporto skal vi henstille til Afdelingerne nøje at passe, at Brevene ved Afsendelsen altid er frankerede.

Et Organisationsjubilæum

Husassistenternes 25 Aars Stiftelsesfest

I Lørdags fejrede Husassistenternes Fagforening i København sin 25 Aars Stiftelsesfest. Organisationen blev stiftet den 15. November 1899 af daværende Tjenestepige Frk. Marie Christensen ved et Møde i Gothersgade 49 i København.

Frk. Marie Christensen har saaledes Æren af at have oprettet den første Fagforening for den tjenende Stand her i Landet.

Det var en stor og saare vanskelig Opgave, denne unge Tjenestepige dermed tog op, og den følgende Tids Begivenheder har vist, *hvor* vanskelig den i Virkeligheden var, og hvilket Mod der skulde til for at give sig i Kast med Opgaven.

Den tjenende Stand, og da særlig Tjenestepigerne, er ikke som andre Samfundslag en fast Stab, som vælger sig denne Stilling som Erhverv og fortsætter med sin Gerning Livet igennem.

Det er først og fremmest unge Kvinder, og man kan jo ikke af dem forlange den samme Forstaaelse af en saadan Sags store Betydning, som der kan ventes af ældre Mennesker, der har prøvet mere af Livet. Dertil kommer, at Standen stadig skifter. De unge Piger bliver gifte eller gaar over til andet Erhverv, og endelig maa ikke glemmes, at disse ofte ubefæstede Sjæle er ene i Pladsen og i hvert Fald stadig udsat for Husmoderens Paavirkning.

At mange Husmødre stadig, som altid, fremstiller Fagforeningen som noget meget farligt og fortæller, at det kun er de simple Piger, der staar i denne Forening, gør jo ikke Opgaven lettere for Frk. Christensen.

Det er da heller aldrig lykkedes at skabe nogen talmæssig set stor og stærk Organisation, men dog er det næsten forbløffende, hvad der i Aarenes Løb er udrettet og opnaaet.

Faa Aar efter den jubilerende Forenings Oprettelse tages der fat paa Agitationen i Provinsbyerne for derigennem at paavirke de mange Piger, der gennem Tiderne tog til København.

I 1904 oprettedes Tjenestepigernes Forbund, og Marie Christensen valgtes ogsaa her til Formand. I det hele taget har Frk. Christensen været Sjælen i Foretagendet hele Vejen igennem. At skrive Husassistenternes Historie bliver saaledes at skrive Marie Christensens Historie.

I 1906 oprettedes Tjenestepigernes Fagskole. Den begyndte med 23 Elever, men hvor rivende en Udvikling, der har været, ses af, at der alene i det sidste Aar er uddannet 261 unge Kvinder til dygtige Fagfæller. Skolen har haft over 3000 Elever.

Skolens Regnskab alene for sidste Aar balancerer med 112,749 Kr. 94 Øre. Huslejen andrager 5000 Kr. pr. Aar. Frk. Christensen er og har stadig været Forstander for Skolen.

Foreningen har stadig udgivet et Fagblad, der gratis uddeles blandt Medlemmerne.

Siden 1915 har de haft en Arbejdsløshedskasse og har nu heri en Formue paa ca. 17,000 Kr.

Der er oprettet et Fritidshjem, hvor

Frøken Marie Christensen.

Medlemmerne kan samles i deres Fritid.

Til Skolen er knyttet Vadskeri, Pensionat og Brødudsalg, hvori de paagældende Elevers Arbejder omsættes.

Der er oprettet en Byggefond til en ny Skole og en Fond til et Alderdomshjem for gamle Medlemmer.

Foruden Byggegrunden, der er skænket dem af Københavns Kommune, ejer de nu 80,000 Kr. til Skolen og over 20,000 Kr. til Alderdomshjemmet.

Mon ikke vi maa skamme os over vort Indsamlingsresultat?

Pladsen tillader desværre ikke mere, men dog skal lige nævnes Marie Christensens Kamp mod de daarlige Pigekamre, den lange Arbejdstid, Behandlingen af Pigerne, de middelalderlige Folkemarkeder, Tyendeloven og Fæstekontorerne.

Det er næsten forbløffende, hvad den lille Stab har opnaaet paa disse Omraader gennem de svundne Aar.

Da Ordet »Tjenestepige« fra gammel Tid havde en daarlig Klang, bestemte Foreningen, at dette Navn skulde afskaffes. Og nu bruges Betegnelsen Husassistent.

Standen har i Sandhed ranket Ryggen gennem de nu svundne 25 Aar.

Vi beundrer det Mod og den Udholdenhed, som Frøken Christensen og hendes Kampfæller har udvist under det lange og brydsomme Arbejde og føjer i Dagens Anledning vor Hilsen til de mange andre med Ønsket om Lykke og Held i de kommende Aar.

En „fin" Kammerat.

Der gives her i Verden en Del Mennesker, som mener ikke at have andet end Rettigheder; Pligter kender de ikke noget til. For mig har det altid staaet at Pligterne maa komme først, siden Rettighederne. Et Eksempel her fra Afdelingen gaar i modsat Retning. Vi har her haft et Medlem ved Navn Ejnar Olsen, som blev optaget i Afdelingen den 1. Januar 1923; det vil sige under Pres af var daværende Formand, Chr. Christensen, nu Formand for Fuglebjerg Afdeling. Han havde paataget sig et Stykke Vejarbejde, og Ejnar Olsen bad om at maatte være med. Christensen lod ham vide, at hvis han vilde være Makker med ham, maatte han indenfor Rækkerne, hvad han saa indvilgede i.

I Efteraaret 1922 havde Ejnar Olsen passet et Areal Roer for Gmd. Aksel Hansen, Agerup, som jo nægtede at give nogen som helst Efterbetaling. Paa Forbundets Initiativ blev der anlagt civilretsligt Søgsmaal mod Aksel Hansen til Betaling af fuld Efterbetaling til Ejnar Olsen (Aksel Hansen stod nemlig hverken i Roedyrkerforeningen eller Arbejdsgiverforeningen). Ved Retten i Førslev enedes Parterne om at Aksel Hansen skulde betale Ejnar Olsen 135 Kr. (Hvad der bevirkede, at Ejnar Olsen gik hen og slog ca. 150 Kr. af skal jeg lade være usagt; om det er en Følge af, at han selv er bleven lidt Agrar med 2 a 3 Tdr. Land.) Ejnar Olsen maatte selvfølgelig betale sit eget Sagførersalær, saavel som alle andre af Forbundets Medlemmer, der har haft Forbundets Bistand. Jeg havde det ærefulde Hverv at overbringe Ejnar Olsen Pengene, 83 Kr. 30 Øre, og til mig udtalte han ikke andet end sin Tilfredshed med at have faaet Pengene. Stor blev da min Forundring, da Opkræveren kom og meddelte, at Ejnar Olsen vilde ikke betale mere. Da jeg paa Grund af Sygdom ikke kunde faa talt med ham, gik Formanden til ham, men han nægtede bestemt at betale mere; han skulde køre Mælk, saa nu var Forbundet ikke ham til nogen Fordel mere.

I Sandhed et smukt Træk; naar først Ejnar Olsen har høstet Frugten af sin Organisations Styrke, saa pyt med Resten. Det er i dagligdags Tale: Snyltere paa andres Bekostning.

Endvidere skal bemærkes, at Ejnar Olsen gaar som Ekstraarbejder paa Hyllinge St., og bliver der aflønnet efter D. A. F.s Pris. Det skænker Ejnar Olsen selvfølgelig heller ikke en Tanke; det kommer jo af sig selv, saa lad andre blot skaffe det.

Til Slut dette: Hvis Ejnar Olsen tror, at han kan undvære Forbundet, saa tror jeg, ot Hyllinge Afdeling nemt kan undvære ham og Konsorter. Heldigvis er der lidt mere Stabilitet over de fleste af Landarbejderforbundets Medlemmer, end over Ejnar Olsen, og jeg skal tillade mig til alle Landarbejderbladets Læsere at vurdere ham efter Fortjeneste.

Hyllinge Afdeling, den 13. Novbr. 1924.

Jens Larsen, Kasserer.

Kolindsundkonflikten diskuteres i Folketinget.

Folketingsmand Pinstrup hidser til Had imod Landarbejderne.

Et hysterisk og uvederhæftigt Angreb paa vor Organisation.

Den Konflikt, som Kolindsund Lodsejerlav i sin Tid paatvang vor Organisation, nødte os som bekendt til at foranledige, at saavel Lavet som de 14 største Lodsejere, senere ogsaa Købmand Kjær, Mørke, blev blokeret for saavel Tilførsler som Afsætning af Produkter. Naar man greb til denne Foranstaltning, og naar Arbejdernes Hovedorganisation gik med hertil, saa var det i Erkendelse af, at der her forelaa et ganske ekstraordinært Tilfælde og et særligt ondartet Tilfælde paa organisationsfjendtlig Optræden fra de paagældende Arbejdsgiveres Side, et paa en Gang dumt og plumt Forsøg paa at trampe Arbejdernes Foreningss- og Forhandlingsret under Fødder. Det var med andre Ord en udpræget Nødværgeforanstaltning, som foretoges fra Arbejdernes Side, at det tillige var en overordentlig virkningsfuld Foranstaltning har Tiden siden vist. Trods ihærdige Bestræbelser og Hjælp fra forskellig Side har Arbejdsgiverne ikke formaaet at sprænge Blokaden, selv om det ikke er lykkedes fuldstændig at lukke for Afsætningen af deres Produkter, saa har Blokaden alligevel virket efter sin Hensigt; baade Vanskelighederne og Omkostningerne er vokset og vil ogsaa i Fremtiden vokse for hver Uge, der gaar.

Sagen drages ind i Finanslovdebatten.

I de allersidste Dage har hele denne Konflikt faaet fornyet Aktualitet derved, at den er gjort til Genstand for Omtale paa Rigsdagen; den sidste Dag, eller rettere Aften, under Finanslovdebatten blev Sagen fremdraget af ingen ringere end selveste Pinstrup, den mest udprægede Storbonderepræsentant paa Tinge, en inkarneret Storagrar, hos hvem man genfinder alle de utiltalende Egenskaber, som udmærker de mest uheldige

Pinstrup,
Manden der dumpede, men alligevel blev Folketingsmand, optræder i Folketinget mod Fagforeningerne.

Elementer blandt vort Lands Hartkornsmatadorer.

Den Fremstilling, han gav af Konflikten, var selvfølgelig i høj Grad præget af, at det baade var Storbøndernes bundsforvante og netop Pinstrup, der talte, det var den samme Fremstilling, som Lodsejerlavets Formand, Proprietær N. Andersen, tidligere har givet i »Grenaa Folketidende« og andre Storbondeorganer, i fornyet Udgave, forsynet med Pinstrups egne Betragtninger. Vi har her i Bladet saa ofte gendrevet denne Fremstilling af Sagen og gjort rede for Konfliktens Aarsag og de nærmere Omstændigheder ved dens Opstaaen, at vi ikke finder os foranlediget til igen at komme ind herpaa; vor Redegørelse er i enhver Henseende Sandheden, og vi er parat til at bekræfte den hvorsomhelst, om fornødent med Ed.

Pinstrup bliver korrigeret.

Fra socialdemokratisk Side blev Pinstrups Fremstilling af Sagen behørigt korrigeret af Folketingsmand Olufsen, der oplyste Pinstrup og Tinget om Sagens rette Sammenhæng, men dette forhindrede ikke Hr. Pinstrup i at fremture paa det Grundlag, han var blevet gjort bekendt med var falskt; han betegnede Blokaden som et brutalt Overgreb mod de fredelige Jordbrugere, en Krænkelse af Næringsfriheden osv., og hans foregivne Bevisførelse, som vel at mærke i Forvejen han var gjort bekendt med var urigtig, konkluderede i et *Krav til Regeringen om at skride ind imod Arbejderne og vor Organisation.* Hvori han tænkte sig, at en saadan Indskriden skulde bestaa, gjorde han ikke nærmere Rede for, men skrides ind skulde der som sagt; det fremgik imidlertid tydeligt nok af hans Udtalelser, at det ikke var en Bilæggelse af Konflikten gennem Overenskomst mellem Parterne, han ønskede. Nej, det interesserer naturligvis ikke en Pinstrup; det, han vilde, var en politimæssig Indskriden overfor Arbejderne, Næringsfriheden blev krænket, forklarede Hr. P.

Statsministeren tilbageviser Hr. Pinstrup.

Statsminister Stauning tilbageviste paa en særdeles haandfast Maade Talen om, at her var noget for enten Politiet eller andre Statsmyndigheder at gøre, idet han paaviste, at det, der forelaa, er en ren faglig Konflikt, hvor Arbejderne ved Hjælp af lovlige Midler værger deres Foreningsret, som er dem og andre Samfundsborgere sikret i Grundloven. Statsministeren understregede meget rigtigt, at skulde der gribes ind i denne Konflikt, saa maatte det blive Statens

Urinsyre i Systemet!

Menneskets værste Fjende.

Urinsyre i Blodet er Aarsagen til en Mængde Sygdomme og burde bekæmpes mere end noget andet. Den eneste virksomme Maade at udskille den paa, er gennem et kraftigt og sundt Stofskifte. Tag derfor hver Morgen en lille Dosis Kruschen Salt i et Glas varmt Vand; det holder Systemet i kraftig og sund Funktion og opløser Urinsyren, saa den let kan udrenses ad naturlig Vej. Kruschen Salt Kr. 3,50 til 100 Dage paa alle Apoteker og hos Købmænd.

Kun en gros: **Karl Schultz & Co.**, København C.

Landets største Tobaksfabrik

for Salg direkte til Forbrugere.

Vær Deres egen Tobakshandler!

Køb Tobak direkte fra Fabrik. Spar Mellemhandleravancen.

Klip Annoncen ud!

og sammenlign vore Priser med, hvad der tilbydes fra smaa ukendte Fabriker, og De vil konstatere, at De altid sparer mindst 33% ved at købe hos os. Vi leverer altid

den bedste Vare til den billigste Pris,

og vi garanterer fuld Tilfredshed eller Pengene tilbage. — Bemærk nedenstaaende Uddrag af vor Prisliste.

RØGTOBAK:			SHAGTOBAK:			CIGARER:		
Borneo Melange	½ kg. Kr.	1,45	Shagtobak Nr. 1	½ kg Kr.	2,40	Leo	100 Stk. Kr.	8,00
Melange A.	- - -	1,85	Biskop Nr. 1	- - -	2,50	Snob (mild)	- - -	9,00
Landmandstobak	- - -	2,30	Derby Mixture	- - -	2,50	Dessert	- - -	10,00
Jæger Melange	- - -	2,50	Louisiana	- - -	3,35	Peter Jensson	- - -	10,00
Melange B.	- - -	3,00	Lys Virginia Shag	- - -	3,50	Consul	- - -	10,00
Holl. Vaaben Tobak	- - -	3,00	Moss Rose	- - -	3,50	Gloria	- - -	11,00
Varinas Melange	- - -	3,40	Richmond Birds Eye	- - -	5,00	Ilse	- - -	12,00
Batavia Melange	- - -	3,50	Pax (lys og let)	- - -	6,00	Jockey Club	- - -	13,00
Java Melange	- - -	3,50	Sm. Sk. Mel. Skraa i Daaser	Kr.	3,00	Flora	- - -	14,00
T. Vergulden Zeepaard	- - -	4,00	CERUTTER:			Yrurac-Bat	- - -	14,00
Ægte sort C.	- - -	4,00	Hella	100 Stk. Kr.	4,50	Respect	- - -	15,00
De Volle Knaster	- - -	4,50	Rita ell. Cubana	- - -	6,00	Aquilla	- - -	20,00
Cubiana (meget let)	- - -	5,00	Nr. 24 (lys og let)	- - -	8,50	Nicotinsvag Nr. 20	- - -	20,00

Ægte amrk. Plade-Tobak Cavendish 425 gr. Kr. 4,25. Amrk. Plade-Kardusskraa 100 gr. 75 Ø.

Sendes pr. Postopkrævning + Porto. Bestillinger over 25 Kr. portofrit. Frimærker kan sendes som Betaling.

Ingen Risiko! Er Varerne ikke tilfredsstillende kan de byttes eller **Pengene tilbage**

Holger Jørgensens Tobaksfabrik,

Larsbjørnstræde 24, København K. (Fabrikens Ejendom ved Skt. Pederstræde.)

Forligsmand, der besørgede Indgrebet, og han henviste Pinstrup til at interessere denne for Konfliktens Bilæggelse. Denne fornuftige Tale smagte imidlertid slet ikke Hr. Pinstrup, og kan man forsaavidt godt forstaa; det vilde selvfølgelig slet ikke passe i hans Kram. Der er sikkert ikke en levende Sjæl, der er i Tvivl om, at han havde en ganske anden Hensigt med at rejse Diskussionen om denne Sag, og der er heller ingen, som tager Fejl af, hvilken denne Hensigt var. Det, der har ligget Hr. Pinstrup paa Hjerte, er ikke at faa stiftet Fred, men ved en forvansket og forvrænget Fremstilling af Sagen at bruge den til Ophidselse af de reaktionære Befolkningselementer imod Arbejdernes Organisation og Regeringen. Det var med andre Ord bare Agitationsrummel, han tilsigtede. Dette bekræftes af den Maade, Affæren bruges paa af den storagrariske Presse Landet over. Medens man pligtskyldig gengiver Pinstrups Tale tildels ordret efter Rigsdagstidende, med hele den forløjede Fremstilling af Konfliktens Oprindelse, saa undlader man omhyggeligt at gengive baade Olufsens Berigtigelse og Statsministerens Svar. I god Overensstemmelse med den af Hr. Pinstrup i Folketinget anvendte Metode benyttes ukorrekte og forvanskede Oplysninger om Sagens Sammenhæng til Angreb paa vor Organisation og vore Medlemmer.

Men der er, som bekendt, et gammelt Ord, der siger, at »Fals slaar sin egen Herre paa Hals«; det vil ogsaa bekræfte sig i dette Tilfælde. Løgn bliver ikke til Sandhed ved blot at gentages, og Hr. Pinstrups Fremstilling kan ikke bringes i Overensstemmelse med de faktiske Forhold, selv om den blev aftrykt i samtlige Venstre- og Højreblade hver Dag Resten af Aaret. Hr. Pinstrup og den Presse, som har været ham følgagtig i dette Tilfælde, maa være klar over, at Arbejderne ikke opgiver Kampen for deres Ret til at være medbestemmende om deres egne Arbejdsvilkaar. Den Dag, da Arbejdsgiverne i Kolindsund anerkender denne Ret, da vil Blokaden blive ophævet uden Hensyn til Pinstrups Sindsstemning, men heller ikke en Dag før.

Bjergby-Mørkøv Afdeling afholder Generalforsamling paa Mørkøv Hotel, Lørdag den 29. November, Kl. 7½. Alle Medlemmer bedes møde.

Hans Peter Hansen.

Haslev Afdeling valgte ved Generalforsamlingen Chr. Carlsen, Tjæreby, til Formand, Jens Hansen Palmkvist, Frerslev, til Kasserer og Hans Hansen, Haslev, til Kontrolbestyrer.

Hans Hansen.

Kirkerup Afdeling afholder stort Andespil i Sørbymagle Lørdag den 22. November, Aften Kl. 7 pr. Der bortspilles 10 fede Ænder og et Ekstra-Nr., Kl. 7 bortspilles et Gratis-Nr. Efter Andespillet Bal for Foreningens Medlemmer. De nærmeste Afdelinger og Parti Foreningen indbydes.

Chr. Nielsen.

Stenmagle Afdeling afholder Medlemsmøde paa Nyrup Hotel, Lørdag den 6. December Kl. 7½. Mød nu talrigt, Kammerater, da vi skal forhandle om Afholdelse af et Juletræ.

Chr. Jensen.

Fuglebjerg Afdeling afholder Andespil med efterfølgende Bal, Søndag den 23. November, Kl. 5, i Sneslev Forsamlingshus. Der bortspilles 15 store, kornfedede Ænder og 2 Flæskestege. Eventuelt Overskud vil blive anvendt til Juletræet; derfor kom og vind en And og tillige bidrag til et godt Juletræ.

Udvalget.

Næstelsø Afdeling og Socialdemokratisk Forening afholder Andespil Lørdag den 22. November Kl. 7 paa Mogenstrup Kro. Der bortspilles 10 Ænder, gennemgaaende Nr. Kr. 1,50 og enkelte Nr. 20 Øre. Efter Spillet Bal for Foreningens Medlemmer.

Harald Jensen.

Snesere Afdeling afholdt Medlemsmøde paa Tappernøje Kro den 15. November. Det vedtoges, at de Arbejdsløse skal møde til Kontrol hos Formanden. Kontroltiden er fra Kl. 11½ til 12½. Husk, at Restancer skal være betalt.

Hans Petersen.

Forbundet har i Oktober 1924 modtaget nedennævnte Kontingent m. v.

SJÆLLAND	For Oktbr	For Septbr. og Restanc.	Afdelings-materiale
Aarby	241,00		7,50
Allerslev			
Alsted		45,50	
Aversi-Thybjerg	110,50		1,00
Baarse		42.50	5,00
Benløse		49,50	
Bjergby-Mørkøv			
Bogø	23,00		
Borre (Møen)	61,50	101,00	
Borsholm		24,50	3,00
Boslunde			
Brorup-Valby	49,00		3,90
Dalby		42,00	5,65
Dalmose			
Dame-Fanefjord (Møen)	154,00		6,20
Damsholte (Møen)	337,00		5,00
Egerslevmagle	35,50		
Esbønderup	7,00		
Everdrup		73,00	6,75
Faxe		74,50	
Fensmark	17,00		
Flakkebjerg	28,00		
Fodby	24,50	21,00	—,85
Fredensborg			
Frøslev		55,00	
Fuglebjerg	177,50		
Fuglede			
Føllesley-Særslev			
Ganløse	42,50		5,00
Gevninge-Herslev	61,50	58,00	
Gimlinge	33,50		
Glumsø	61,50		—,25
Gunderslev	81,00		
Gundsølille			
Gundsømagle	31,50		
Gørløse-Sigerslev			
Haarlev	52,50		
Hammer	38,50	74,50	
Haraldsted		180,50	
Haslev	19,00	14,50	
Hastrup-Særløse			
Hellested			
Helsinge-Drøsselbjerg	105,00	179,50	34,05
Helsinge-Valby			
Herfølge			
Herlev	189,50	152,50	20,00
Herlufmagle	33,00		1,75
Herstederne	71,50		
Hillerød			
Hjembæk	93,00		
Hjertebjerg (Møen)	160,00		6,45
Hyllinge	152,50		10,00
Hørve		42,00	
Jordløse		15,50	
Jungshoved			
Jydstrup	111,00		
Jægerspris	45,50		6,20
Karlslunde		84,00	6,55
Kr. Hyllinge		97,50	
Kirkerup	55,50		
Kr. Saaby-Rye-Sonnerup		69,50	
Kjøng	85,00		
Klippinge		42,00	
Kongsted	175,00		
Kongstrup-Tølløse	121,00		
Korsør	24,50		
Kundby	178,50		16,55
Kværkeby			
Københavns	110,00		
Lejre		40,50	—,25
Lellinge		18,50	
Lundby	18,00		
Løve			

SJÆLLAND	or Oktbr.	For Septbr. og Restanc.	Afdelings-materiale
Magleby (Møen)	102,50		
Mern			
Munke-Bjergby			
Mørdrup	31,50		2,10
Nidløse		116,50	7,00
Nordrup	7,50	7,50	—,25
Nyraad		80,00	
Nærum	65,00		
Næstelsø-Brandelev	40,00		—,40
Ondløse			
Ottestrup-Sorterup			
Ourø		28,00	
Præstø	105,50		
Raklev		103,00	
Regstrup		210,50	15,00
Ringsted		113,00	50,00
Roholte		35,50	
Ruds-Vedby	143,50		14,00
Rønnebæk		63,00	
Rørby	28,00	31,50	2,00
Samsø	318,00	178,50	5,00
Sengeløse	60,00		
Skamstrup			
Skibby	71,50	164,00	8,00
Skørpinge-Faardrup	24,50		
Slangerup	80,50		10,00
Sludstrup	52,50		
Smørum	190,00		7,40
Snesere	115,00	218,00	24,75
Sneslev	25,00		2,70
Sorø	21,00	21,00	
Spjellerup	13,00		
Stege (Møen)		79,50	
Stenmagle	27,50	81,50	
Stensved	161,50		
Stigsnæs		80,50	
Stillinge	28,00		
Storehedinge		210,00	
St. Merløse		235,00	
Svallerup			
Sværdborg	56,50		
Syv			
Sæby-Buerup	146,00		5,00
Terslev		109,50	1,00
Thestrup			
Thorslunde-Ishøj		80,00	
Thune	65,50		9,88
Thureby	85,00		—,35
Tjæreby		21,00	
Toksværd			
Tornemark		18,50	4,00
Tudsenæs	64,50		
Tømmerup	13,00		
Ubby	149,00		1,05
Uggerløse	22,00		5,60
Ulsø	161,00		—,65
Valløby		61,50	
Vejlø	133,00		—,25
Vemmelev-Hemmeshøj			
V. Egede	69,00		
Vetterslev-Hømb	24,00	28,50	
Viemose		56,50	
Vig			
Vindinge			
Viskinge			
Volderslev-Gørslev		59,50	
Vordingborg	175,00	32,00	
Værslev	28,50		
Ølstykke	7,00		
Ørslev	77,00		
Ørsted	77,00		5,95

hvorfor herved kvitteres $^{10}/_{11}$ 24. **Lorents Petersen.**

Avertèr i „Landarbejder-Bladet".

GIGTSVAGE og RHEUMATISME-Lidende skatter højt

Richter's Anker-Pain-Expeller

Det i over et halvt Aarhundrede hævdvundne uerstattelige Indgnidningsmiddel

Garanti for Ægtheden: Mærket Anker

FAAS PAA ALLE APOTHEKER

Ryg

FLAG

hver Dag

en FLAG Dag!

SKANDINAVIEN AMERIKA LINIE

Eneste direkte Ruter fra København til

Amerika og Kanada

S/S »Oscar II.« afg. 11. Decbr.
S/S »Hellig Olav« afg. 9. Januar

Følgende Skibe vil anløbe Halifax, N. S., for Landstigning og Viderebefordring af Passagerer til kanadiske Stationer:

»Oscar II.« 27. Februar.
»Hellig Olav« 6. Marts.

(NB. **Ingen Pasvisering for Passagerer til Kanada).**

Nærmere Oplysninger ved Henvendelse til

Passager-Afdelingen, Kongens Nytorv 8 (Telf. 4700).

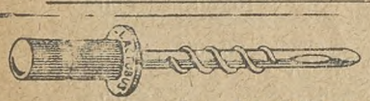

Brug Kopattekanylen „LACTUBUS" (Verdenspatenteret) Den eneste, der duer. Pris Kr. 3,50. M. Bondesen, Horsens.

+ Gratis +

sendes vort nye, ill. Katalog over alle Sanitets-, Toilet-, Gummivarer, Fyrværkeri og intrs. Bøger Betydelig neds. Priser Nyt Hovedkatalog, 52 S. m. 250 Ill., mod 75 Ø. i Frm. **Firmaet Samariten,** Kbh. K. Afd. 29

Skriv kun paa **CORONA**

Verdens bedste og billigste Skrivemaskine CORONA-Magasinet, Vesterbrogade 3 B. København B. Telefon Central 12 942

Stjerne-Lager

er

den bedste Bajer i Danmark.

Faas overalt!

EXPRES RUTE til Amerika og Canada

Verdens hurtigste Dampere
Kun 8 Dages Rejse
Danmark-Amerika.
Alle Pladser i Separatkahytter
Ill. Rejsehaandbog og nyeste Beretninger om CANADA erholdes tilsendt af
Generalagent C. MOGENSEN
Nyhavn 1. København K.
Billigste Billetter til Syd-Amerika og Australien.

Hjemmearbejde — en daglig Indtægt.

Mange Mennesker mangler Beskæftigelse 2—3 eller flere Timer hver Dag og ønsker indbringende Arbejde i denne Fritid. Enhver ledig Time kan gøres i Penge, uanset hvad Tid paa Døgnet den indtræffer. Morgen eller Aften, ved i Hjemmet at strikke Strømper etc. paa vor Patent-Strikkemaskine „IDEAL", og vi aftager de færdige Varer til høje Priser. I ethvert Hjem bør altid findes en „IDEAL" Strikkemaskine, der sælges med Garanti. — om ønskes — paa Afbetaling, og Vejledning gives gratis i Maskinens Anvendelse. — Skriv idag efter nærmere Oplysninger, og sikker Dem selv en god, fast maanedlig Indtægt

SKANDINAVISK HANDELS-COMPAGNI
Amagerboulevard 129 - København C.

Ægte Bihonning.

Godt 6 Pund sendes overalt pr. Postopkrævning for kun Kr. 7,50, inklusiv Spand. Fragtfrit Jernbane for mindst 3 Spande.

Nordjyllands Honningforsyning, Sankelmarksg. 14, Aalborg. Tlf. 4411

POLITIET FORBYDER

al Handel med Fyrværkeri fra 1 Decbr. For ang derfor straks gratis Katalog. Righoldig Prøveudvalg mod 5-10-20 eller 40 Kr. i Frimærker. **Nyhedsmagasinet, Hellerup. Afdeling 181.**

Landarbejdernes Forsikring
Husmændenes Ulykkesforsikring

omfatter

1) Dagpenge i de første 13 Uger ved Ulykkestilfælde, som sker **paa Arbejdspladsen.**
2) Dagpenge i indtil 1 Aar, samt Invaliditets- eller Dødserstatning ved Ulykkestilfælde, som indtræffer **udenfor Arbejdspladsen.**

Dagpenge udbetales hver 10.—12. Dag. Kulant Behandling.

Indtegning sker ved Henvendelse til Afdelingsbestyreren.

Bevar Sundheden!
Spis daglig ægte Bi-Honning.
Billigst i Danmark.

6 Pd. 7 Kr. 9 Pd. 10 Kr. inkl. Spande. Sendes overalt pr. Postopkrævning, Bestilling paa mindst 18 Pd. portofrit.

Københavns Honninghus, Graabrødretorv 4, København K.
Telf. 6024. Største og ældste Specialfirma. Grundlagt 1829.

Averter i „Landarbejderbladet"

MOD FORKØLELSE,

saasom Hoste, Snue og Halslidelse er Honning et gammelt, men stadig lige fortrinligt Middel. Ikke destomindre er den Nytte, man kan have af daglig Brug af Honning, ikke gaaet op for det store Publikum, skønt intet er mere velsmagende end et Stykke Brød, godt smurt med den lækre Honning.

Ægte Honning, der saaledes er en baade sund og nærende Spise, er tillige billig, naar man kan købe den i Landets ældste og største Specialforretning, P. A. E. Müllers Honninghus, Graabrødretorv 4, København (grundlagt 1829).

Abonner paa

LANDARBEJDRBLADET

Red. Marius Olsen. — Rasmussen & Rughs Bogtrykkeri, Læderstræde 11, Kbhvn. K.

LANDARBEIDERBLADET
SJÆLLAND

ORGAN FOR LANDARBEIDERFORBUNDET I DANMARK.

Nr. 40 **Fredag den 28. November 1924** **10. Aargang.**

Maa jeg se Din Fagbog?

Benyt Tiden.

Jeg har med stor Interesse læst vor gamle Ven Henrik Mikkelsens Artikel i forrige Nr. af »Landarbejderbladet« og kan i det store og hele give det anførte min Tilslutning.

Artiklen er klar, interessant og opildnende og tillige baaren af en stor Begejstring og et lyst Syn paa Fremtiden, naar bare man gennem Oplysning om Organisationens Maal og Midler vil søge at paavirke Landarbejderne til at være med i et Arbejde, der er til Gavn for dem selv.

Jeg kan ganske dele dette Syn med Henrik Mikkelsen fra Mors, men hvorfor vil Henrik Mikkelsen saa igennem hans Bemærkninger til Undertegnede igen borttage dette Mod og den Begejstring, der muligvis er skabt gennem Artiklen, ved at fremstille det hele som haabløst, idet der anføres, at det kun er en Tiendedel af Landarbejderne, der er organiserede, og at Arbejdsgiverne saa inderlig godt kan undvære de organiserede Landarbejdere.

Jeg véd vel, at det nogle Steder er rigtigt, men i det store og hele véd selv Henrik Mikkelsen, at det ikke er rigtigt, og naar vi ser bort fra Tjenestekarlene, hvor vi *endnu* mangler en Del, saa véd alle, der har noget Kendskab til vor Organisation, at det aldeles ikke er rigtigt.

Det er heller ikke rigtigt i Henrik Mikkelsens egen Afdeling (Rested-Hvidbjerg), der har 20 Medlemmer. Dersom dette kun var en Tiendedel af Landarbejderne indenfor denne Afdelings Omraade, saa vilde dette sige, at her skulde findes ca. 200 Landarbejdere, og dette kan dog vistnok ikke passe.

Som den opmærksomme Læser vil bemærke, var min Artikel: »Maa jeg se din Fagbog?« — bygget paa to Ting, nemlig for det første at faa fat i de Arbejdere, der har Forstaaelsen af Organisationens Betydning uden dog at være med endnu og derfor er lettest at faa som Medarbejdere i vor fælles Sag, og for det andet at bidrage til at forhindre den Afgang i Medlemsantallet, der nødvendigvis maa komme, naar det bliver muligt for et Medlem at komme langt til Restance.

Alle véd jo, at Restance er Begyndelsen til Udmeldelse. Dette at forhindre et Medlem i at komme saa langt til Restance, at han ikke kan betale Gælden, er agitatorisk set lige saa godt som at skaffe et nyt Medlem.

Lad os endelig holde fast ved dette. Ved over alt, hvor Arbejdskammerater mødes, at lade Spørgsmaalet lyde: »Maa jeg se din Fagbog?«, da opnaar man at sætte Fart i Agitationen og faa afskaffet den Stilstand, der desværre har været om vor Bevægelse i de sidste Par Aar, og som langt fra har været til Gavn for denne.

Det var ikke min Mening, at Medlemmerne skulde gaa til Arbejdsgiverne og spørge dem, om man maatte se hans Fagbog, for saa er det nok muligt, at en og anden af den Grund blev arbejdsløs og kom til at mangle »fast Føde«, som Mikkelsen udtrykker sig.

Man kan vel ikke blive arbejdsløs, fordi man spørger en Arbejdskammerat, om han har Fagbog. Er man udsat for dette, kan man jo nøjes med at spørge, om han er Medlem af sin Fagforening, hvis dette er bedre.

Men bruger man det sidste, og han saa siger ja, maaske uden at være det, eller Bogen mangler Mærker for det sidste halve Aar, saa har man jo ikke opnaaet noget.

Derfor, lad Spørgsmaalet lyde: Maa jeg se din Fagbog? — og har han ingen, saa se at faa ham til at tage en.

Jeg er vel vidende om, at der endnu er nogen Forskel paa vor Organisations Stilling og de ældre Organisationers, men jeg véd ogsaa, at de øvrige Organisationer for nogle Aar siden var stillet som vor er nu.

Naar de alligevel er kommet frem ved den i forrige Artikel nævnte Fremgangsmaade, saa er dette jo et Bevis paa, at vi ikke skal undlade at benytte dem.

Forøvrigt benyttes Fremgangsmaaden allerede i mange af vore Afdelinger, og mange af disse Afdelinger er allerede saa langt fremme, at det er en Sjældenhed at træffe en uorganiseret Arbejder, og i alle Tilfælde saa langt, at den af Mikkelsen nævnte Tiendepart slet ikke passer.

Spørg bl. a. Afdelingerne paa Fal-

ster og Sjælland, spørg Damsholte Afdeling paa Møen, Mern paa Sjælland, Boller, Gudumholm, Gandrup-Østbirk og mange andre i Jylland og paa Øerne, hvordan de har skaffet saa store Medlemstal, og jeg skulde da tage meget fejl, om ikke det *dér* ofte lyder paa Arbejdspladserne: »Maa jeg se din Fagbog?«

Men deri er forhaabentlig baade Mikkelsen og jeg og mange andre enige, at det gælder om at benytte Tiden godt, og at vi hver især benytter den til Agitation og bruger den Fremgangsmaade, den enkelte anser for den bedste.

Med Tiden skal vi saa nok alle blive enige om, at der ikke er »kigget ved Siden af«, naar det tilraades over alt at lade Spørgsmaalet lyde: »Maa jeg se din Fagbog?«

Udkigsmanden.

Abonner paa

LANDARBEJDRBLADET

Arbejdets Gang

Lønregulering. Ved en med Horbelev Sogns Arbejdsgiverforening afholdt Forhandling er Priserne i den mellem nævnte Forening og Forbundet bestaaende Overenskomst forhøjet med 15 pCt.

Langelands Arbejdsgiverforening for Land- og Skovbrug har ligeledes tiltraadt en Forhøjelse af 15 pCt. En Tillægsoverenskomst er udarbejdet og trykt. Den kan bestilles gennem de langelandske Afdelinger.

Med Sengeløse Sogns Arbejdsgiverforening er ligeledes gennemført 15 pCt. Lønforhøjelse.

Nye kommunale Overenskomster. Med Gl. Roskilde Amts Sogneraadsforening og med Horns Herreds Kommuner er afsluttet nye Overenskomster for Stenslagning, Vejarbejde og Grusgravsarbejde. Overenskomsterne er traadt i Kraft og gælder indtil 1. Novbr. 1925. Trykte Ekspl. af Overenskomsten kan bestilles gennem Afdelingerne.

Fuglebjerg Afdeling har afsluttet Overenskomst med Fuglebjerg og Førslev Kommuner.

Snesere Afdeling har afsluttet ny Overenskomst med Snesere Kommune.

Med Bornholm Amtsraad og Bornholms Sogneraadsforening er ligeledes afsluttet ny Overenskomst ang. landkommunalt Arbejde.

Fællesmøde. Med Arbejdsgiverforeningen for Land- og Skovbrug i Maribo Amt afholdtes den 22. ds. Fællesmøde, hvor en Række Sager blev behandlede. Vi nævner nedenfor de, der har mere almindelig Interesse.

— Mellem Gaardejer V. Hansen, Stubbegaard, og Roearbejderske Marie Pikul var opstaaet Uenighed om Størrelsen af det af sidstnævnte lugede og optagne Areal Sukkerroer, af hvilken Grund Arbejdsforholdet var afbrudt. Ved Mæglingsmøde den 7. Novbr. indgik Hansen paa at betale resterende 296 Kr. 69 Øre, men tog Forbehold ang. eventuel Efterbetaling, da Marie P. var ophørt med Optagningsarbejdet. Ved Fællesmødet sluttedes Sagen med, at Hansen forpligtede sig til at yde fuld Efterbetaling for det udførte Arbejde.

— Gdr. Holger Nielsen, Skodsebølle, indgik paa at efterbetale Medlem Jens Axels Hustru 200 Kr. for Lugning af 8 Tdr. Land Sukkerroer i 1923. Der var reklameret over Udeblivelse fra Optagningsarbejdet, men det oplystes senere, at Grunden til Udeblivelsen var Sygdom.

— Forpagter Jessen, Nielstrup, indgik paa at efterbetale Jørgen Rasmussen, Vaabensted, 160 Kr. for 2 Gange Lugning af ca.

Dette Skema gælder ikke for Langeland. **Dette Skema gælder ikke for Langeland.**

Lommeskema for Landarbejdere.

Daglønninger.

		Kr.	Øre
Faste Arbejdere	Vinterdagløn (1/12—28/2)	5	70
	Sommerdagløn (1/3—30/11	6	30
	Overarbejde (første 2 Timer) pr. Time	1	00
	Nat- og Helligdagsarbejde pr. Time	1	30
	Høstdagløn (4 Uger) pr. Dag	7	60
Løs-Arbejdere	Vinterdagløn (1/12—28/2)	6	70
	Sommerdagløn (1/3—30/11	7	30
	Overarbejde (første 2 Timer) pr. Time	1	00
	Nat- og Helligdagsarbejde pr. Time	1	30
	Høstdagløn og Tærskearbejde før 15/11	8	60
Kreaturpassere	Kreaturpassere hele Aaret pr. Dag	6	30
	Kreaturpassere pr. Søn- og Helligdag	7	60
	Kreaturpassere, der malker hele Aaret, pr. Dag	6	95
	Kreaturpassere, der malker hele Aaret, pr. Søn- og Helligdag	8	25
	I Høsten (4 Uger) gives et Tillæg pr. Dag	1	30
Daglejerkarle, som for en Del af Lønnen faar Kost og Logi	Vinterdagløn (1/12—28/2)	2	90
	Sommerdagløn (1/3—30/11	3	45
	Høstdagløn og Tærskearbejde før 15/11	4	30
	Overarbejde (første 2 Timer) pr. Time	1	00
	Nat- og Helligdagsarbejde pr. Time	1	30
Malkere	17—18 Køer, 2 Gange daglig	2	65
	15—16 Køer, 2 Gange daglig	2	40
	13—14 Køer, 2 Gange daglig	2	15
	11—12 Køer, 2 Gange daglig	1	90
Fastantagne Kvinder	Vinterdagløn (1/12—28/2)	3	80
	Sommerdagløn (1/3—30/11	4	30
	Høstdagløn og Tærskearbejde før 15/11	5	20
	Overarbejde (første 2 Timer) pr. Time	0	65
	Nat- og Helligdagsarbejde pr. Time	0	95
Løstantagne Kvinder	Vinterdagløn (1/12—28/2)	4	55
	Sommerdagløn (1/3—30/11	5	05
	Høstdagløn og Tærskearbejde før 15/11	5	95
	Overarbejde (første 2 Timer) pr. Time	0	65
	Nat- og Helligdagsarbejde pr. Time	0	95

Arbejdstid.

Fra 1. April til 31. Oktober	10	Timer
Fra 1. November til 14. November	9	—
Fra 15. November til 30. November	8½	—
Fra 1. December til 28. Februar	8	—
Fra 1. Marts til 14. Marts	9	—
Fra 15. Marts til 1. April	9½	—

Regelmæssig Staldtjeneste.

½ Time daglig udenfor normal Arbejdstid, pr. Dag	40	Øre
½ Time pr. Søn- og Helligdag	60	Øre

Cikorierødder:	pr. Td. Ld. Kr.	Øre	pr. 100 l. Fv. Kr.	Øre
1. Gang Udtynding med Lugehakning	40	00	. .	64
2. Gang Udtynding med Lugehakning	27	00		44
3. Gang Udtynding med Lugehakning	10	00		16
Optagning, Afpudsning, Henlægning i Bunker og Tildækning med Blade	66	00	1	06

Samtlige i dette Skema opførte Lønsatser og Arbejdstider er et Uddrag af Landsoverenskomsten af 1. Maj 1924 mellem Arbejdsgiverforeningerne for Land- og Skovbrug i Danmark i Maribo Amt og Landarbejderforbundet, efter den foretagne Lønregulering pr. 15. November 1924.

6 Tdr. Land Sukkerroer i 1923. Der var ikke reklameret over, at Rasmussen ikke havde optaget Roerne.

Godsejer Ziersen, »Vilhelmshøj«, har i Efteraaret fremført Klage over, at Arb. Th. Johansens og L. Rasmussens Hustruer nægtede at optage de Sukkerroer, de havde luget, og forbeholdt sig i den Anledning at tilbageholde eventuel Efterbetaling. Under Sagen blev det oplyst, at Grunden til Nægtelsen var den, at Konerne var forlangt til at grave Roerne op, skønt de i adskillige Aar har passet Roer paa »Vilhelmshøj« og altid har faaet Roerne løspløjede. Under disse Omstændigheder ansaa Forbundet Konernes Vægring ved at opgrave Roerne for berettiget og protesterede mod eventuel Efterbetalings Fortabelse. Ved Fællesmødet indgik Godsejer Ziersen paa at betale fuld Efterbetaling for Lugearbejdet.

— Forvalter Larsen, »Boderup«, indgik paa at efterbetale Arb. Henry Petersen 125 Kr. for Lugning af Sukkerroer i 1923. Der var ikke reklameret over Udeblivelse fra Optagningsarbejdet.

— Ang. Klager over Propr. Larsen, Dalbygaard, Propr. P. Madsen, Ø. Skovgaard, og fhv. Gdr. Joh. Hovmann, nu Nakskov, opnaaedes ikke Enighed. Disse Sager gaar nu til Den faste Voldgiftsret.

Bestillinger paa Overenskomster

eller Anmodning om Oplysninger om Lønninger paa forskellige Omraader maa ske gennem Afdelingerne.

Vi modtager ofte Forespørgsler og Bestillinger fra Folk, vi ikke kender, og som opgiver at være Medlemmer af Forbundet, uden at vi uden et ret stort Arbejde kan konstatere, om dette er rigtigt. Saadanne Forespørgsler og Bestillinger besvares i Almindelighed ikke, da vi skal have Sikkerhed for, at Landarbejderforbundets Overenskomster og Lønforhold kommer Forbundets Medlemmer og ikke uorganiserede Arbejdere tilgode.

For vore Medlemmer er det tilmed kun tidsspildende og fordyrende at skrive direkte til Hovedkontoret, da de ønskede Oplysninger eller Overenskomster næsten altid kan faas hos Afdelingsformanden.

Sekretariatet.

HUSK AT FRANKERE BREVENE

Da det ofte hænder, at vi modtager ufrankerede Breve, og dermed paaføres unødvendige Omkostninger i Form af Strafporto skal vi henstille til Afdelingerne nøje at passe, at Brevene ved Afsendelsen altid er frankerede.

Mere Kommunistvrøvl

De københavnske Kommunister har igen udsendt noget Skriveri til forskellige af vore Afdelinger.

Denne Gang drejer det sig om en Henvendelse, som Afdelingerne opfordres til at være med at rette til Regeringen med en Række Krav vedrørende Jordspørgsmaalet og Landarbejdernes Forhold. — I den Anledning gør vi opmærksom paa, at dette kun er et Udslag af Kommunisternes noksom bekendte Ønske om at skabe Vanskeligheder for den socialdemokratiske Regering og skabe Splid og Forvirring i Arbejdernes Rækker.

Forresten er det noget Vrøvl og Nonsens, som ikke er værd at rejse sig for, — det bør heller ingen Landarbejder gøre.

Arbejdernes Lommebog 1925 Kr. 1,75
Arbejdernes Almanak 1925 Kr. 1,50

Vi kan efter Bestyrerens Tilsagn faa dem leveret til de Adressater, vi opgiver, og de leveres paa samme Betingelser som de to foregaaende Aar.

2 Eksemplarer sendes portofrit, naar Frimærker eller anden Betaling sendes med Bestillingen.

5 Bøger eller flere sendes portofrit af Forlaget pr. Opkrævning.

Ved 1 Eksemplar maa Porto medsendes ved Bestillingens Indsendelse (15 Øre foruden Betalingen).

Vejen til en god daglig Indtægt.

Mange Mennesker har ved Hjælp af en »Ideal« Strikkemaskine skabt sig en god daglig Indtægt, samtidig med at man med Maskinen udfører den nødvendige Strikning til Hjemmets Medlemmer. »Ideal« har den betydelige Fordel at være let at haandtere og tillige solid og paalidelig — den er Maskinen, som man kan stole paa! Enhver nærmere Oplysning faas iøvrigt hos Eneforhandleren, Skandinavisk Handels Comp., Amager Boulevard 129, København C.

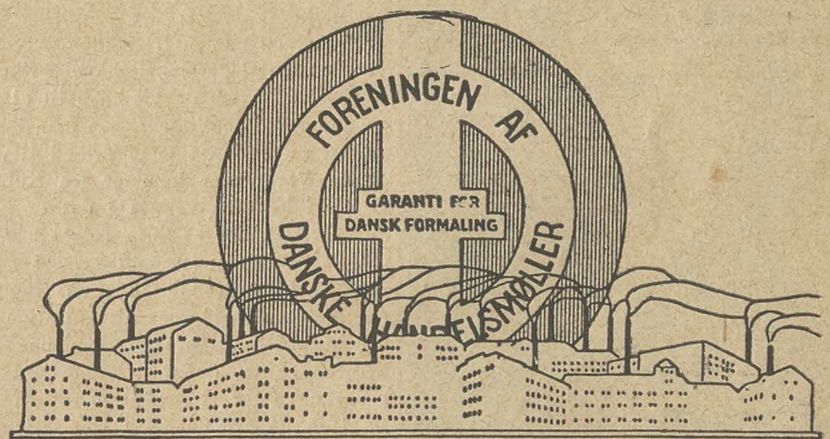

19 MILLIONER KR

sendte Danmark i 1923 ud af Landet til Indkøb af udenlandsk Hvedemel, skønt vore egne Møller kan producere mere end Befolkningen kan aftage.

Støt den levedygtige danske Mølleindustri og bevar Arbejdet for den danske Mølleriarbejder. — Køb ikke Mel, der ikke er forsynet med vort Foreningsmærke i de nationale Farver, Danske Møllers Garanti for Dansk Formaling.

Foreningen af Danske Handelsmøller

Aalborg ny Dampmølle.	Lerbæks Mølle, Vejle.	Munke Mølle, Odense.
Valsemøllen Olympia, Randers.	Hopballe Mølle, Vejle.	Dampmøllen Victoria, Odense.
Rindsholm Dampmølle.	Kjær Mølle, Hejls.	Svendborg Dampmølle.
Malling Dampmølle.	Dalby Mølle, Kolding.	Svendb. Øxenbjerg Dampmølle.
Horsens Dampmølle.	Drabæks Mølle, Lunderskov.	Dampmøllen i Nykøbing F.
Vejle Dampmølle.	Tørning Mølle, Hammelev.	Mariebo Dampmølle.

I Pinstrup's Fodspor

Venstrepressen og Kampen mod Landarbejdernes Organisationsret.

Blokaden overfor Kolindsund og Købmand Kjær er ved at blive staaende Sats i en stor Del af Venstres Presse. Vi gjorde sidst opmærksom paa, hvorledes den havde slugt Hr. Pinstrups forvrængede Fremstilling af Sagen raat efter »Rigsdagstidende« uden med et Ord at omtale, at denne Fremstilling var blevet imødegaaet og korrigeret fra socialdemokratisk Side.

Hvad Venstrebladenes Læsere ikke maa faa at vide.

Folketingsmand Olufson udtalte følgende, som vi gengiver efter »Rigsdagstidende«:

Det ærede Medlem Hr. Pinstrup har to Gange været inde paa Forholdene ved Kolindsund og med den Ensidighed, der præ-

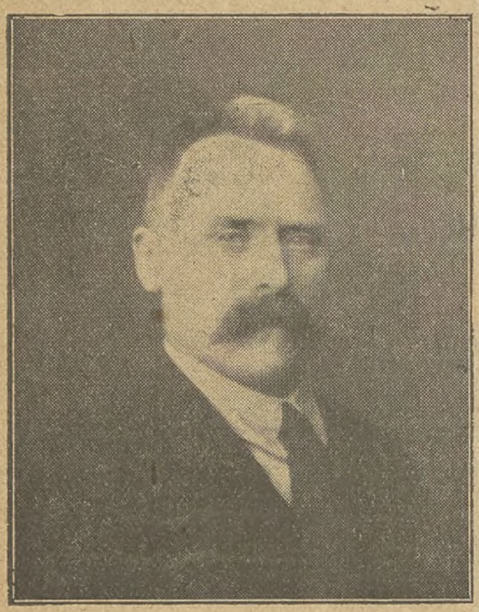

Folketingsmand I. P. Olufsen.

ger det ærede Medlem, har han givet en Fremstilling, som jeg maa protestere imod. Det, der foreligger, er, at Arbejderne dér havde en Overenskomst med det tidligere Aktieselskab, og da Kolindsund gik over til det nye Ejerlag, ønskede de den fornyet eller rettere anerkendt af det nye Ejerlag. Det var det, der skete i den Samtale, der fandt Sted, og som det ærede Medlem refererede. Ejerlaget ønskede ikke Overenskomst med Arbejderne; det sagde, at de kunde gaa deres Vej, og saa udbrød, man kan kalde det Strejken eller Lockouten, det er for mig ligegyldigt hvilket. Men det var ikke Arbejdernes Skyld, de havde tilbudt Forhandling og ønskede kun en Overenskomst af samme Art som den, der netop i disse Dage er sluttet med et Medlem af dette høje Ting, det ærede Medlem Hr. Reedtz-Thott, og de har gentagne Gange henvendt sig til Ejerne for at faa denne Overenskomst. Men Ejerne havde stillet sig paa samme stejle Standpunkt som det ærede Medlem Hr. Pinstrup og vilde ikke anerkende Organisationen. Arbejdsdirektør Vater har ogsaa henvendt sig til Ejerne for at faa dem til at indtage et fornuftigt Standpunkt, men det er ikke lykkedes. Men det ærede Medlem ved — det formoder jeg i hvert Fald —, at netop i den sidste Tid har der igen været indledet Forhandlinger om Overenskomst. Disse Forhandlinger er ikke afbrudt, og fra begge Sider haaber man, at en Overenskomst skal komme i Stand. Men naar det ærede Medlem fremdrager Sagen her i Tinget og paa den Maade, han gør det, formoder jeg, at det er hans Ønske, at disse Forhandlinger skal afsluttes uden Resultat, saaledes at Arbejderne og Arbejdsgiverne skal staa i samme Forhold til hinanden, som de har staaet i de sidste to Aar. Hvad angaar Spørgsmaalet til Regeringen, om den vil gribe ind, saa forstaar jeg ikke, hvad Regeringen skal gribe ind ovorfor. Det, der er sket, er, at Arbejderne har blokeret de Varer, der kommer fra Kolindsund, og naar det ærede Medlem kræver, at Ejerlaget skal have Frihed med Hensyn til, hvem de vil have til at arbejde og under hvilke Vilkaar, saa maa Arbejderne vel have den samme Frihed til at sige, at de Varer, der kommer fra Kolindsund, vil de ikke røre ved. Og det er kun det, der er sket, her er ikke Tale om personlig Overlast eller noget som helst i den Retning. I Firserne stod der en Kamp, hvor det gjaldt Arbejdernes Organisationsret, og jeg husker fra min Barndom paa Landet, hvorledes den danske Bondestand traadte i Skranken for Organisationsretten. Her er nu igen en Kamp om Organisationsretten, og her staar Repræsentanten for den danske Gaardmandsstand, det ærede Medlem Hr. Pinstrup og intager det stik modsatte Standpunkt. Det er den Udvikling, Bondestanden har gennemgaaet, at den nu staar fuldkommen uforstaaende overfor Arbejdernes Krav og Vilkaar.

Senere gav Statsminister Stauning Hr. Pinstrup følgende Svar, efter først at have afvist dennes forrykte Krav om, at Politiet eller eventuelt Militæret skulde pudses paa Arbejderne:

Det er nogle ejendommelige Forestillinger om Forholdet mellem Arbejdere og Arbejdsgivere, det ærede Medlem Hr. Pinstrup pludselig lægger for Dagen. Det er mig ikke bekendt, at Ministeriet Neergaard i de foregaaende 4 Aar troppede op, hver Gang der var en Strejke hos en Arbejdsgiver fra nogle Arbejderes Side, og jeg ved heller ikke af, at man herinde fandt paa at paakalde Ministeriets Medvirken til at beskytte mod Strejker eller deslige. Jeg forstaar derfor ikke den nye Fremgangsmaade, som det ærede Medlem pludselig vil have anvendt overfor nogle Arbejdsgivere, som han i Øjeblikket interesserer sig for. Min

Statsminister Th. Stauning.

Henvisning før til, at det var Forligsmanden, der skulde tilkaldes, er virkelig ganske rigtig; det er det, der altid sker, hvis der er Strid og den ikke kan løses paa anden Maade, og det er en Selvfølge, at det er ligegyldigt, om de paagældende Arbejdsgivere er i Arbejdsgiverforeningen, eller de ikke er i nogen Forening, eller hvilken Forening de er i; Forligsmanden maa naturligvis til for at forlige Parterne. Jeg kan godt forstaa, at det ærede Medlem Hr. Pinstrup ikke egner sig for dette Hverv, men der er jo ogsaa andre, som har dette Hverv, og som formodentlig kunde magte det. Det kan jo ikke nytte, at det ærede Medlem kommer her og giver os en Fremstilling, hvis Kaliber vi særdeles vel kan forstaa af den Tone, det ærede Medlem anvender. Hvis der virkelig skal være Mening i Tingene, maa det ærede Medlem undskylde, saa maa den anden Part vel ogsaa høres, og hvor det ærede Medlem her repræsenterer nogen, som h a n hævder har et lovligt Erhverv, maa jeg paa den anden Side mene, at de Arbejdere, der har været beskæftiget paa det paagældende Sted, ogsaa har visse lovlige Rettigheder at pukke paa og formentlig maa kunne kræve baade Medindflydelse paa, hvorledes deres Arbejdsvilkaar skal være, og Selvbestemmelsesret med Hensyn til, om de vil være i en Organisation eller ej, hvad der er blevet bestridt af dem, der har givet det ærede Medlem Hr. Pinstrup Mandat. Det er selvfølgelig urimeligt at kræve, at der alene skulde skrides ind til Værn og Hjælp for den ene Part; der maa tænkes paa begge Parters Interesser, og det sker retteligst paa den Maade, som det ærede Medlem Hr. Pinstrup slet ikke aner noget om: ved at Forligsmægleren træder i Virksomhed og søger at bilægge denne Konflikt, som jo ikke adskiller sig fra Hundreder af andre Konflikter, der har været gennem Tiderne.

Disse to Indlæg har de paagældende Blade ikke ønsket gengivet, og dette er forsaavidt meget forstaaeligt, som det jo vilde være ensbetydende med at tage Gassen af den Pinstrupske Ballon, og det var naturligvis ikke Meningen. Altsaa nøjes man med at

gengive den forvanskede og forvrængede Fremstilling af Sagen. Fremgangsmaaden kan selvfølgelig være særdeles hensigtsmæssig til Opnaaelse af det tilsigtede Formaal, men den er ægte jesuitisk og bundsjofel.

Den fortsatte Kampagne.

Siden Episoden i Folketinget har Venstrepressen fortsat de hadske Angreb paa vor Organisation paa egen Haand, under Overskrifter som f. Ex. »Hvorlænge endnu?« — klages der gudsjammerligt over den Grumhed, hvormed vor Organisation, efter den »sandhedskærlige« Venstrepresses Fremstilling, farer frem mod de blokerede Arbejdsgivere.

Fra Sundbøndernes Hjælper, Købmand Kjær, Mørke, er der i den senere Tid kommet en Del Vognladninger Hø og Halm til de københavnske Godsbanestationer; de er afsat gennem hans københavnske Filial og bestemt til forskellige københavnske Fouragehandlere og Forretningsfolk. Fra vort Forbunds Side har man selvsagt ikke stiltiende kunnet se paa, at disse Skruebrækkervarer blev aflæsset og transporteret, som om der intet var i Vejen med dem.

Vi har gjort, hvad der baade var vor Ret og vor Pligt, gjort de organiserede Arbejdere bekendt med, at det var Skruebrækkervarer, — dels gennem »Social-Demokraten«s faglige Meddelelser og dels gennem Blokadenoter. Resultatet har ganske naturligt været, at de københavnske Arbejdere ikke har villet røre ved det, og Vognene har faaet Lov at blive eller er blevet sendt tilbage. Dette har hensat de omtalte Blade i en Tilstand af Desperation, hvis Symptomer er ganske de samme der kendetegnede Pinstrups Tilfælde i Folketinget forleden.

Naar man læser disse Blades Skildringer af det skete, skulde man tro, at d'Hrr. Købmand Kjær og Kolindsundagrarerne var vældige og dydige Forkæmpere for Frihed, Fred og Ret her i Landet og vi en Bande Røvere, som vilde tilintetgøre disse ophøjede Begreber. Som bekendt er det faktiske Forhold følgende:

1) Det er Arbejdsgiverne, der har begyndt og villet denne Kamp.

2) Kampen drejer sig om, hvorvidt Arbejderne skal have den samme Foreningsret som Samfundets andre Borgere.

Men for at komme Landarbejdernes Organisationsret til Livs, stiller man Forholdene paa Hovedet og forsøger at gøre Løgn til Sandhed.

Fra Uge til Uge.

INDLAND.

Af sidste Uges Opgørelse over Landets Arbejdsløse ses, at der nu i Hovedstaden er 9886 mod 9423 i sidste Uge, paa Øerne iøvrigt 4554 imod 4131, i Jylland 7768 mod 7311; tilsammen 22,199 mod 20,869; hvilket jo er en Stigning paa godt 1300.

I Fjor var Tallet ved denne Tid 25,200.

Det er navnlig indenfor Byggefagene, Arbejdsløsheden forøges.

*

I forskellige Egne af Landet har der i den senere Tid vist sig Mund- og Klovsyge i Besætningerne og en Del Kreaturer er i den Anledning slaaet ned, ligesom der er kommet Meddelelse om, at Svejts har lukket Grænserne for Tilførsel af klovbærende Dyr fra Danmark.

*

Forhandlingerne angaaende Søndagsarbejdet i Olieindustrien er endt resultatløst.

UDLANDET.

Fra London meddeles.

Blade af alle Partiafskygninger fremhæver stærkt Nødvendigheden af, at der straks bliver iværksat en Undersøgelse af Grundene til den pludselige Stigning i Levnedsmiddelpriserne. I den sidste Maaned er disse steget 7 pCt. og ligger nu 79 pCt. over Priserne før Krigen.

De almindelige Leveomkostninger viser imidlertid kun en Stigning paa 4 pCt. i den sidste Maaned, idet de er steget fra 76 til 80 pCt. over Priserne før Krigen. De vigtigste Prisstigninger rammer Kød og Brød.

Den konservative Regering lovede under Valgkampen, at den vilde udnævne en Kommission til at undersøge Prisforholdene.

*

Fra Athen telegraferes:

Efter hvad Bladene meddeler, er der Natten mellem Onsdag og Torsdag forsøgt et stort Militærkup i Athen. En Skare Militær, anført af 30 højtstaaende Officerer, gjorde, medens Parlamentet holdt Møde, Forsøg paa at omringe Bygningen og trænge ind for at udraabe Militærdiktaturet. I sidste Øjeblik havde imidlertid Krigsministeriet faaet Underretning om Planen gennem en Forræder, og Komplottet mislykkedes. Samtlige Ledere, ialt 30, deriblandt Lofas, er blevet arresterede. Regeringen har udsendt en beroligende Proklamation.

*

Fra Berlin meddeles, at Fristen for Opstilling af Kandidater til Rigsdagsvalget 7. December udløb i Nat. Ialt har 23. Partier anmeldt Deltagelse i Valget. Forrige Gang var der 35!

*

Pristallet i Norge er fra Oktober til 15. November steget fra 273 til 276, og det er særlig Fødevarer, der er steget. Vegetabilske Levnedsmidler er saaledes gaaet op fra 289 til 304.

Siden 15. Oktober i Fjor er Pristallet steget fra 235 til 276, men Pristallet paa Fødevarer alene er steget fra 218 til 280.

*

Ægypten har i den sidste Tid staaet i Uroens Tegn, en engelsk General er blevet myrdet af en Ægypter, i den Anledning rettede den engelske Regering et Ultimatum til Ægypten med en Række Krav, som skulde opfyldes i Løbet af 24 Timer, samtidig med at der afsendtes betydelige Troppe- og Flaadestyrker, de første Dage saa det ud til at en Krig var uundgaaelig, idet Ophidselsen blandt den ægyptiske Befolkning var meget stor. Faren synes dog nu drevet over, Englands Krav er i alt væsenligt blevet opfyldt og der er udnævnt en ny Regering i Ægypten.

Fra Arbejdsløshedskassen.

Indsend Ekstrakontingentet.

Vi er i Stand til at kunne meddele, at en lang Række Afdelinger allerede har indsendt det dem paalignede Ekstrakontingent og herfor er vi de paagældende Kasserere taknemmelige, men samtidig vil vi henstille til de Afdelinger, som enten kun skal indbetale et mindre Beløb, eller som har Pengene i Afd. Kasse, at indsende det paalignede Beløb snarest muligt.

Naar denne Anmodning fremsættes, er det ikke af Hensyn til Pengene, for Fristen for Indsendelsen er først udløbet d. 25. December, men Grunden er den, at det vilde være en Behagelighed, hvis Kontoret kunde være færdig med det meste af dette Arbejde, inden de store Udbetalinger begynder, og inden vi skal have fat paa Ombytning af de mange Fagbøger, hvori der til Nytaar ikke længere er Plads til Mærker.

Det er med samme Begrundelse, at vi med stor Beklagelse kan notere, at der endnu den 24. Novbr. er en Del Afdelinger, der ikke har indsendt Kontingentafkrydsningerne for Tiden fra 1. April til 30. September.

Sofus Westergaard.

Abonner paa

LANDARBEJDRBLADET

Landets største Tobaksfabrik

for Salg direkte til Forbrugere.

Vær Deres egen Tobakshandler!

Køb Tobak direkte fra Fabrik. Spar Mellemhandleravancen.

Klip Annoncen ud!

og sammenlign vore Priser med, hvad der tilbydes fra smaa ukendte Fabriker, og De vil konstatere, at De altid sparer mindst 33% ved at købe hos os. Vi leverer altid

den bedste Vare til den billigste Pris,

og vi garanterer fuld Tilfredshed eller Pengene tilbage. — Bemærk nedenstaaende Uddrag af vor Prisliste.

RØGTOBAK:			SHAGTOBAK:			CIGARER:		
Borneo Melange	½ kg.	Kr. 1,45	Shagtobak Nr. 1	½ kg	Kr. 2,40	Leo	100 Stk.	Kr. 8,00
Melange A.	- -	1,85	Biskop Nr. 1	- -	2,50	Snob (mild)	- -	9,00
Landmandstobak	- -	2,30	Derby Mixture	- -	2,50	Dessert	- -	10,00
Jæger Melange	- -	2,50	Louisiana	- -	3,35	Peter Jensson	- -	10,00
Melange B.	- -	3,00	Lys Virginia Shag	- -	3,50	Consul	- -	10,00
Holl. Vaaben Tobak	- -	3,00	Moss Rose	- -	3,50	Gloria	- -	11,00
Varinas Melange	- -	3,40	Richmond Birds Eye	- -	5,00	Ilse	- -	12,00
Batavia Melange	- -	3,50	Pax (lys og let)	- -	6,00	Jockey Club	- -	13,00
Java Melange	- -	3,50	Sm. Sk. Mel. Skraa i Daaser		Kr. 3,00	Flora	- -	14,00
T. Vergulden Zeepaard	- -	4,00	CERUTTER:			Yrurac-Bat	- -	14,00
Ægte sort C.	- -	4,00	Hella	100 Stk.	Kr. 4,50	Respect	- -	15,00
De Volle Knaster	- -	4,50	Rita ell. Cubana	- -	6,00	Aquilla	- -	20,00
Cubiana (meget let)	- -	5,00	Nr. 24 (lys og let)	- -	8,50	Nicotinsvag Nr. 20	- -	20,00

Ægte amrk. Plade-Tobak Cavendish 425 gr. Kr. 4,25. Amrk. Plade-Kardusskraa 100 gr. 75 Ø.

Sendes pr. Postopkrævning + Porto. Bestillinger over 25 Kr. portofrit. Frimærker kan sendes som Betaling.

Ingen Risiko! Er Varerne ikke tilfredsstillende kan de byttes eller **Pengene tilbage**

Holger Jørgensens Tobaksfabrik,

Larsbjørnstræde 24, København K. (Fabrikens Ejendom ved Skt. Pederstræde.)

Oplysninger om Kanada

Et nyt Kontor oprettes i København.

Foranlediget af den tiltagende Udvandring fra de skandinaviske Lande til Canada og stigende Interesse for Handelsforholdene her, har Canadian National railway aabnet et Kontor i København. Det nye Kontor, der har faaet Lokale paa Raadhuspladsen 37, har allerede begyndt sin Virksomhed under Ledelse af Ingeniør P. E. la Cour. Den ny Direktør, der er 45 Aar og født paa Vedbygaard ved Slagelse, har i 18 Aar været ansat i dette, Verdens største Jernbaneselskab, hvis Jernnet omfatter 22,600 miles.

Kontoret, der intet har med Billetsalg etc. at gøre, er udelukkende beregnet som Oplysningscentral, og Meningen er, at enhver, som af en eller anden Aarsag ønsker paalidelige Oplysninger om Forholdene i det canadiske Rige, gratis kan henvende sig her og blive delagtiggjort i Ingeniør la Cours aarelange Erfaring og Kendskab til hver enkelt Landsdel derovre.

AVERTER I

LANDARBEJDERBLADET

Skamstrup og Omegns Afdeling afholder stort Møde i Skamstrup Forsamlingshus Torsdag den 4. December Kl. 7½, hvor Fr. Hansen vil komme til Stede som Taler. Stor Tilslutning forventes. »Tag Madammen med«.

P. Dalgaard.

Borsholm Afdeling afholder Møde Lørdag den 29. ds. Kl. 8 hos Jens Jensen, Borsholmgaard. Alle Medlemmer bedes møde.

Jens Jensen.

Kalundborg Kredsorganisation afholder Repræsentantskabsmøde paa Hotel du Nord i Kalundborg Søndag d. 7. Decbr. Kl. 12½ Eftm. Følgende Afdelinger bedes sende Repræsentanter, hvad enten de staar som Medlem af Kredsorganisationen eller ikke, da alle Afdelinger jo ifølge Forbundslovene skal staa i en Kredsorganisation for at have Repræsentationsret til Kongresser og Delegeretmøder. Der kommer en Repræsentant fra Forbundet til Stede ved Mødet.

Følleslev-Særslev, Jordløse, Viskinde, Værslev, Rørby, Svallerup og Fuglede Afdeling.

Mød saa, Kammerater, for en Gangs Skyld, og lad os faa Orden i Organisationen

Otto Rasmussen.

Hjembæk Afdeling afholder Medlemsmøde Lørdag den 29. ds. Kl. 7½ i Forsamlingshuset. Formanden for Kredsorganisationen kommer til Stede. Alle Medlemmer bedes møde, da vigtige Ting foreligger.

Chr. Jacobsen.

Fuglede Afdeling afholdt Generalforsamling paa Fuglede Hotel Søndag den 16. November. Det vedtoges at betale 50 Øre mere i Kontingent for November Maaned. Ligeledes vedtoges det, at Fuglede Afdeling skulde indmeldes i Kalundborg Kredsorganisation. — Kontroltiden er de 5 første Dage fra 10—11. Lørdag fra 2—3. Kontrolbestyrer er Jens K. Jensen.

Bestyrelsen.

Stenmagle Afdeling afholder Medlemsmøde paa Nyrup Hotel Lørdag den 6. Dec. Kl. 7½. Mød nu talrigt, da vi skal forhandle om Afholdelse af et Juletræ.

Chr. Jensen.

Hjertelig Tak for udvist Deltagelse ved Jens Peter Larsens Begravelse: en særlig Tak til hans Arbejdskammerater paa Falkensteen, en Tak til Martin Sørensen, fordi han sørgede for, at Kredsorganisationens Fane var kommen tilstede.

Karl Mortensen, Slustrup Afd.

Skibby Afdeling afholder ekstra Generalforsamling hos Julius Sørensen i Skuldelev Søndag den 30. Novbr. Kl. 2 Efterm. Der skal bl. a. drøftes Indmeldelse i Kredsorganisationen, Planlæggelse af Agitation. Alle Medlemmer maa møde, da Kritik ang. de trufne Beslutninger kun har Gyldighed paa Generalforsamlingen.

Kontroltiden er de første 5 Dage i Ugen fra Kl. 10—11 og om Lørdagen Kl. 2—3. Kontrolbestyrer er Ludv. Andersen, Skibby.

Julius Sørensen.

Fuglebjerg Afdeling afholder ekstra Generalforsamling i Sneslev Forsamlingshus Lørdag den 6. December Kl. 7. Dagsorden: Indordning under Kredsorganisationen, Juletræsfesten, Agitation m. m. Bestyrelsen bedes møde Kl. 6¾.

Chr. Christensen.

FORLANG ALTID
OTTO MØNSTED A/S
OMA
PLANTE-MARGARINE

GIGTSVAGE og RHEUMATISME-Lidende skatter højt

Richter's **Anker-Pain-Expeller**

Det i over et halvt Aarhundrede hævdvundne smertestillende Indgnidningsmiddel

Garanti for Ægtheden: Mærket Anker
FAAS PAA ALLE APOTHEKER

Ryg
FLAG
hver Dag
en FLAG Dag!

SKANDINAVIEN AMERIKA LINIE

Eneste direkte Ruter fra København til
Amerika og Kanada

S/S »Oscar II.« afgaar til New York 11. Decbr.

S/S »Hellig Olav« afgaar til New York 9. Januar.

Nærmere Oplysninger ved Henvendelse til

Passager-Afdelingen,
Kongens Nytorv 8 (Telf. 4700).

Er De rigtig klog,
da forlang vort nye ill. Katalog gratis over alle Sanitets-, Toilet og Gummivarer samt interessante Bøger. Stærkt nedsatte Priser. Nyt Hovedkatalog, 44 Sider med 200 Ill. mod 75 Øre i Frimærker. Firmaet **Samariten** København K., Afd 29.

Stjerne-Lager
er
den bedste Bajer i Danmark.
Faas overalt!

Skriv kun paa **CORONA**
Verdens bedste og billigste Skrivemaskine
CORONA-Magasinet, Vesterbrogade 3 B.
København B. Telefon Central 12 942

Illustrerede Haandbøger med fulde Oplysninger om Jernbanen og Forholdene i Canada kan faas frit fra Jernbanens Repræsentant, P. E. la Cour.

CANADIAN NATIONAL RAILWAYS

Canadian National Railways
Oplysningsbureau
Afdeling 6
Raadhuspladsen 37
København B.

EXPRES RUTE til Amerika og Canada

Verdens hurtigste Dampere
Kun 8 Dages Rejse
Danmark-Amerika.
Alle Pladser i Separatkahytter
Ill. Rejsehaandbog og nyeste Beretninger om CANADA erholdes tilsendt af
Generalagent C. MOGENSEN
Nyhavn 1. København K.
Billigste Billetter til Syd-Amerika og Australien.

Bevar Sundheden!
Spis daglig ægte Bi-Honning.
Billigst i Danmark.
6 Pd. 7 Kr. 9 Pd. 10 Kr. inkl. Spande. Sendes overalt pr. Postopkrævning, Bestilling paa mindst 18 Pd. portofrit.
Københavns Honninghus, Graabrødretorv 4, København K.
Telf. 6024. Største og ældste Specialfirma. Grundlagt 1829.

Ægte Bihonning.
Godt 6 Pund sendes overalt pr. Postopkrævning for kun Kr. 7,50, inklusiv Spand. Fragtfrit Jernbane for mindst 3 Spande.
Nordjyllands Honningforsyning,
Sankelmarksg. 14. Aalborg. Tlf. 4411

POLITIET FORBYDER
al Handel med Forværkeri fra 1 Dcbr. For ang derfor straks gratis Katalog. Righoldig Prøveudvalg mod 5-10-20 eller 40 Kr. i Frimærker. **Nyhedsmagasinet, Hellerup. Afdeling 181**

Patent-Strikkemaskinen
Ideal
Største Ydeevne
Uovertruffet i Kvalitet

Ideal-Strikkemaskinen
Bedst og billigst
Afbetaling indrømmes
Garanti ydes for Fabrikationsfejl
Gratis Undervisning
Arbejde modtages
Ideal er den ideelle Hjemmestrikkemaskine
Forlang Prospekt
Skandinavisk Handels-Compagni
Amagerboulevard 129 · København C.

Indhent i Dag Oplysninger om **Hjemmearbejde**

Brugte Militærstøvler. Dansk Arbejde

Det er i Aar lykkedes os at opkøbe fra den danske Hærs Depoter **3000 Par** brugte Militærstøvler i Kvaliteter bedre end nogensinde før samt i u mærket og velvedligeholdt Stand. De Tusinder af Anbefalingsskrivelser, vi i de senere Aar har modtaget fra veltilfredse Kunder, vil sikkert i Aar blive forøget i Antal. Jærnstærke Støvler med Kærnelædersaaler sælges fra **8—9 Kr.**, med ny Træbunde fra **7—8 Kr.**, med nyt Overlæder [Fedtlæder] og ny Træbunde **9 Kr.** Opgiv Nr. eller Rids af Foden. Hvad ikke passer, ombyttes beredvilligt. 2 Par portofrit. Skriv straks.

Petersen & Borg, Nordre Frihavnsgade 61, København Ø.

Husmandsbrandkassen for Danmark
(120.000 Medlemmer. 1050 Mill. Kr. Forsikringssum).

I **Afdelingen for faste Ejendomme** optages: med **blødt Tag**, alle Ejendomme paa Landet, naar Forsikringssu men **ved Indtegningen** ikke overstiger 30,000 Kr., med **blandet Tag**, naar den ikke overstiger 40,000 Kr., og med **haardt Tag**, naar den ikke overstiger 50,000 Kr.

I **Afdelingen for Løsøre** optages: Løsøre beroende i faste Ejendomme overalt Danmark, saavel paa Landet som i Stationsbyer og Købstæder.

I **Tyendeafdelingen** optages: Tyendeejendele uden Hensyn til, hvor disse befinder sig i Danmark.

Moderate Præmier. Kulant Behandling. Hurtig Afregning.

Nærmere Oplysniager faas ved Henvendelse til Distriktsforstanderne, Sognetillidsmanden eller til Hovedkontoret Gl. Kongevej 5, København B. Telefon 5150.

En virkelig reel og interessant

Præmieuddeling

med mange nyttige og værdifulde **Brugsgenstande** ogsaa passende til **Julegaver** samt

Alle kan deltage.

1000 Kroner

kontant

Alle faar Præmie.

Smaa Illustrationsprøver af de nyttige og værdifulde Brugsgenstande.

Som Reklame for vort Bogforlag agter vi i de kommende Maaneder at fordele en Mængde **værdifulde Brugsgenstande** (ikke Legetøj), som alle er indkøbt hos anerkendte **danske Firmaer.** For at komme i Betragtning ved denne Præmieuddeling, skal man indsende Løsning paa følgende interessante Opgave.

Af Bogstaverne i Ordet »**Fremad**« gælder det om at danne saa mange andre Ord som muligt. Hvert nyt Ord skal bestaa af mindst to Bogstaver, for Eksempel saadanne Ord som: da, Fe, dem, Rem, Dame. Den bedste Løsning med de fleste Ord faar den bedste Præmiegenstand, den næstbedste Løsning faar den næstbedste Præmiegenstand og saa fremdeles.

Desuden fordeler vi et kontant Beløb paa **1000 Kr.** som en ekstra Belønning til de fem bedste Løsninger, med 400 Kr. som 1. Præmie, 300 Kr. som 2. Præmie, 150 Kr. som 3. Præmie, 100 Kr. som 4. Præmie og 50 Kr. som 5. Præmie, som faas foruden den i Forvejen tildelte Præmiegenstand.

Alle faar Præmie

og ingen faar nogen ringere Genstand end en af dem, som er afbildet ovenfor, men man maa erindre, at de, der danner de fleste nye Ord af Bogstaverne i »Fremad«, faar de mest værdifulde Præmiegenstande og de kontante Beløb, og enhver faar Lejlighed til at kontrollere, at disse Genstande og Beløb virkelig uddeles.

12 Bøger af spændende og interessant Indhold.

Bemærk!

Endvidere maa man for at kunne deltage i denne Præmiefordeling og faa Andel i de 1000 Kr. bestille ovenfor nævnte 12 Bøger for den **enestaaende billige Pris** af 2 Kr. 98 Øre for alle 12 Bøger, hvilket er knapt 25 Øre pr. Bog. Hver Bog er forsynet med farvetrykt Omslag og indeholder en Fortælling af meget spændende og interessant Indhold.

Skynd Dem at indsende hosstaaende Kupon, da dette enestaaende Tilbud kun gælder 8 Dage.

Kupon udfyldes og indsendes til: 307.

Bogforlaget „FREM", Skindergade 29, Kbhvn K.

Af Bogstaverne i Ordet »**Fremad**« har jeg dannet .....Stk. nye Ord, som opgives paa medfølgende Stykke Papir — Paa Betingelse af, at jeg aldeles gratis faar en af de ovenfor afbildede Genstande, ønsker jeg mig samtidig med denne tilsendt de af Dem ovenfor nævnte 12 Stk. Bøger til en Pris af 2 Kr. 98 Øre for alle 12 Bøger plus Forsendelsesomkostninger. Hvis der foruden den mig tilkommende Genstand ogsaa bliver tilkendt mig en kontant Præmie for min Løsning, skal dette Beløb tilsendes mig, saa snart hele Præmiefordelingen har fundet Sted og uden nogen ekstra Udgift for mig.

Navn .....

Adresse .....

By..... Postadresse .....

Red. Marius Olsen. — Rasmussen & Rughs Bogtrykkeri, Læderstræde 11, Kbhvn. K.

LANDARBEIDERBLADET
SJÆLLAND

ORGAN FOR LANDARBEIDERFORBUNDET I DANMARK.

Nr. 41 | Fredag den 5. December 1924 | 10. Aargang.

„Social-Demokraten" om Kolindsundkonflikten

I Anledning af Venstrepressens og Pinstrups Omtale af Kolindsundkonflikten skriver »Social-Demokraten« i København følgende:

Reaktionen har altid været opfindsom og fræk, naar det gjaldt om at rette Angreb paa Arbejdernes Organisationsret, og man har aldrig været kræsen i Valget af Midler i denne Angrebskrig og heller ikke næret nogen Frygt for at bevæge sig langt udenfor Sandhedens Grænser, naar det gjaldt om at male Arbejderne og deres Tillidsmænd af i de mørkeste Farver og fremstille Arbejdsgiverne som de forfulgte Uskyldigheder, der uden at se alt for nøje paa egne Fordele nærede en rørende Omsorg for de Arbejdere, de udnyttede til det yderste for en Sulteløn, som naturligvis Arbejdsgiverne skulde være ene om at bestemme. Noget af det frækkeste, der hidtil har været præsteret i den Retning, er en Række Uvederhæftigheder, der i denne Tid fremsættes i Venstrebladene med »Aarhus Amtstidende« i Spidsen om Forholdene ved Kolindsund, hvor Landarbejderforbundet saa sig nødsaget til for godt et Aars Tid siden at erklære Strejke og Blokade overfor godt en halv Snes Storagrarer, der nægtede enhver Forhandling med deres Arbejdere om Løn- og Arbejdsforhold, og da disse Storagrarer paa de store udtørrede Arealer høster saa store Mængder af Hø og andet Foder, at de er i Stand til og ogsaa tildels har forsynet København med Halvdelen af Byens Forbrug af Hø og Halm og som Mellemmand ved denne Handel benyttet en Købmand Kjær i Mørke, som har Filialkontor i NyVestergade 5, har Landarbejderforbundet set sig nødsaget til at henlede de københavnske Arbejderes Opmærksomhed paa denne Trafik og advaret mod at tage Del i Arbejde, der staar i Forbindelse med det ved Hr. Kjærs Mellemkomst til København transporterede Hø og Halm.

Denne Blokade betegner Venstrebladene som intet mindre end »Overfald paa sagesløs Person«, man beundrer, at »de 13 ulykkelige Ejere holder stadigt Stand mod De samvirkende Fagforbund for at hævde den danske Bondes Ret« o. s. v., og sidst har man ladet Pinstrup fremdrage Sagen i Folketinget, hvor han forlangte, at Regeringen skulde skride ind og ophæve Blokaden, der efter hans Fremstilling ikke var en Følge af nogen Lønstrid. Arbejderne havde paa enhver Maade været tilfredse, det var kun Lederne, der var misfornøjede og vilde øve Tvang over baade Arbejdsgivere og Arbejdere. Hvis ikke Blokaden blev hævet, var Næringsfriheden i Danmark afskaffet.

Alle de Uhyrligheder, som Hr. Pinstrup diskede op med i Folketinget, gengives Ord til andet efter Rigsdagstidende i Venstrepressen; men man vogter sig vel for at oplyse om de udmærkede og rammende Svar, han fik af saavel Folketingsmand Olufsen, der oplyste om Sagens rette Sammenhæng, og Statsminister Stauning, der paa en særdeles haandfast Maade tilbageviste Talen om, at her var noget at gøre enten for Politiet eller andre Statsmyndigheder, idet han paaviste, at det, der her forelaa, var en ren faglig Konflikt, hvor Arbejderne ved Hjælp af lovlige Midler værnede deres Foreningsret. Statsministeren understregede, at skulde der gribes ind her, saa maatte det være Statens Forligsmand, der besørgede Indgrebet, og han henviste Pinstrup til at interessere denne for Konfliktens Bilæggelse.

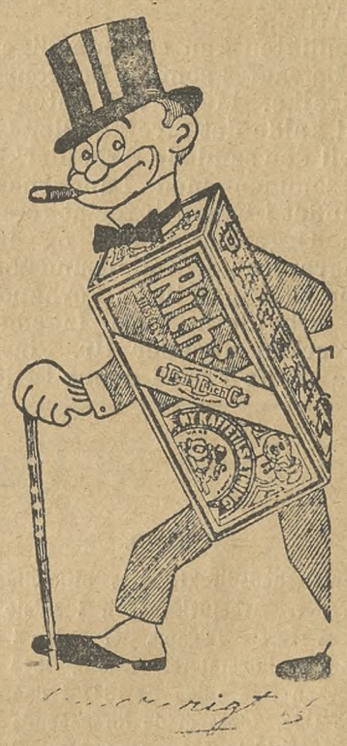

Denne fornuftige Tale smagte naturligvis ikke Hr. Pinstrup og lige saa lidt de Storargrarer, paa hvis Vegne han havde fremført sine Uhyrligheder. Disse Storagrarer har jo baade før og efter Konfliktens Udbrud med tilstrækkelig Tydelighed vist, at de ikke for nogen Pris vil have nogen Overenskomst, men at de selv ene og alene vil bestemme Løn- og Arbejdsvilkaar.

AALBORG · BRØNDUM · HOBRO
AKVAVITTER

Inden det nuværende Ejerlav overtog Kolindsund, havde Arbejderne Overenskomst med det tidligere Ejerlav; men de nuværende Ejere vilde ikke rette sig efter denne Overenskomst og nægtede enhver Forhandling om en ny. Landarbejderforbundet har Gang paa Gang rettet Henvendelser til Ejerlavets Formand, Proprietær N. Andersen, Sivested, om at faa indledet Forhandlinger og indbudt Ejerlavets Bestyelse til Møder; men Bestyrelsen og dens Formand har ladet alle disse Henvendelser uænsede, og paa en telefonisk Henvendelse fra Landarbejderforbundets Formand svarede Hr. Andersen, at Ejerlavet jo kunde lade Arbejdet standse: »Og nu bliver det standset fra Lørdag Aften.«

Konflikten kan saaledes lige saa godt betragtes som en Lockout som en Strejke. Men hvad enten man nu vil kalde det Strejke eller Lockout, vil den samlede Arbejderklasse staa sammen med Landarbejderforbundet i Kampen for at forsvare deres Organisationsret, og inden Storagrarerne i Kolindsund besinder sig til at gaa til en Forhandling med Arbejderne som Ligemænd, vil hverken de eller Hr. Pinstrup kunne skaffe Fred i denne Strid.

Fra Uge til Uge.

INDLAND.

Arbejdsløshedsdirektoratets officielle Opgørelse over Arbejdsløsheden i sidste Uge viser den største Tilgang, der endnu i dette Efteraar er konstateret, nemlig 1544 mod 1334 for en Uge siden og 1347 i den foregaaende Uge. Ligesom de foregaaende Uger viser ogsaa sidste Uges Opgørelse, at Forøgelsen af de arbejdsløses Tal baade talmæssigt og forholdsvis er langt større i Provinserne end i Hovedstaden.

Opgørelsen for sidste Uge viser, at der nu i Hovedstaden er 10,299 anmeldte arbejdssøgende mod 9886 i forrige Uge, altsaa 413 flere, paa Øerne iøvrigt og i Jylland er de tilsvarende Tal 5070 mod 4545 — 525 flere — og 8344 mod 7768 eller 576 flere end i forrige Uge.

I hele Landet er der saaledes nu anmeldt 23,713 arbejdsløse mod 22,199 for en Uge siden. I Fjor ved denne Tid var der ca. 30,500 og ca. 42,300 for 2 Aar siden.

*

I sidste Uge har der været afholdt en skandinavisk Fagforeningskonference i København.

I Konferencen deltog Forretningsudvalgene for Landorganisationerne i Danmark, Norge og Sverige, samt 4 Repræsentanter for Finland.

Formaalet med Konferencen var at skabe et nøjere Samarbejde mellem de nordiske Lande.

Vejle er sidste Aar gaaet 15 Indbyggere tilbage. Der er nu 22,075.

*

Udenrigsministeriet meddeler Mandag: Ifølge telefonisk Indberetning fra Generalkonsulatet i Hamborg er der Grund til at antage, at det der udstedte Forbud mod Indførsel af Drøvtyggere og Svin fra Danmark ikke foreløbigt vil hindre enhver Indførsel fra Danmark, idet der kan søges om Indførselstilladelse i hvert enkelt Tilfælde, og Tilladelsen indtil videre i Almindelighed vil kunne ventes givet.

UDLANDET.

I den ene af de nye Østersøstater, Estland, forsøgte Kommunisterne fornylig Statskup. Det lykkedes Oprørerne en kort Tid at gøre sig til Herrer over enkelte offentlige Bygninger i Hovedstaden Reval, men det blev kun forbigaaende, Oprøret blev forholdsvis hurtigt knust. Et stort Antal Oprørsledere er blevet dømt til Døden og skudt.

*

Følgerne af den konservative Valgsejr i England begynder allerede at vise sig; den konservative Regering har saaledes bebudet et Forslag, der forbyder Fagforeningerne at yde Bidrag til Arbejderpartiets Valgagitation og politiske Formaal i det hele.

*

For Tiden arbejder det amerikanske Landbrugsministerium med »en Zaccharinplante«. Det vil sige en Plante, som leverer Sukker af en Sukkerart, der ligesom Zaccharin er flere Hundrede Gange saa sødt som Sukker, i dette Tilfælde efter Sigende 200 Gange. Man kan enten bruge de tørre eller malede Blade direkte eller trække Substancen ud af dem med Vand. Selvfølgelig maa man ikke tro, skriver Erhvervenes Pressesekretariat, at Næringsværdien er 200 Gange saa høj som af Sukker, den er maaske snarere lavere, men det drejer sig altsaa kun ligesom ved Zaccharin om Smagsfornemmelsen.

*

Det gærer overalt i Italien, og der er ingen Tvivl om, at Mussolinis Magt vakler.

Et Telegram fra Milano meddeler, at 70 af Oppositionens Deputerede og Delegerede fra 98 Oppositionskomitéer i Gaar var samlede til Møde der. Talrige Talere havde Ordet. De fremkom alle med skarpe Udtalelser mod den fascistiske Milits og erklærede, at Oppositionen arbejdede for en fuldstændig Genoprettelse af alle Befolkningens politiske Rettigheder.

Republikaneren Facchinetti erklærede, at det italienske Folk vilde tilbageerobre sin Frihed, om fornødent med Magt.

*

Polens Bank har i Anledning af Bedringen i den økonomiske Situation i Polen nedsat Diskontoen til 10 Procent og Renten af Laan mod haandfaaet Pant til 12 Procent.

*

Ved en Række kommunale Valg i Tyskland har Socialdemokratiet kunnet vise en rivende Fremgang; disse Resultater lover godt for det forestaaende Rigsdagsvalg.

Vort eget Hus

Som de fleste inden for vor Organisation vel er vidende om, har Forbundet købt en Ejendom ude i Valby til dets Forretningsførelse, hvilket vel nok kan siges at være rigtigt. Derved undgaas den ubehagelige Flytning fra det ene til det andet Sted, og i Tidens Løb indvindes der jo ogsaa en Fordel ved at være Ejer fremfor at være Lejer.

Dette Hus skal betales, og Midlerne dertil skal Organisationens Medlemmer skaffe, helst ad Frivillighedens Vej.

Der er fra Forbundets Ledelse Gang paa Gang udgaaet Opfordring til Afdelingerne om at iværksætte Indsamling til dette Formaal. Om Resultatet af disse Opfordringer kan jeg ikke udtale mig, da jeg ikke kender dem; men de har næppe været synderlig gode, da der stadig opfordres til at fortsætte Indsamlingen.

Paa Nordvestsjællands Kredsorganisations Generalforsamling drøftede man dette Forhold, og man enedes om at lade Kredsorganisationen yde et Bidrag til vort eget Hus. Beløbets Størrelse skal jeg ikke omtale; vor Kredsorganisation er kun lille, og som saadan er Bidraget kun en Draabe i Havet. Der blev bevilget 25 Øre pr. Medlem. Dersom andre Kredsorganisationer tog dette op til Efterfølgelse, hvis de ikke allerede har gjort det, kunde der saa ikke ad denne Vej i Løbet af nogle Aar naas til Resultat? Maaske vi kunde naa at faa vort eget Hus kvit og frit, det er jo Maalet.

Alfr. Kristiansen, Kundby.

Arbejdernes Lommebog og Arbejdernes Almanak.

Bøgerne leveres vore Medlemmer paa favorable Vilkaar.

Med Boghandelen »Fremad« har vi igen i Aar truffet en saadan Ordning, at vi kan skaffe vore Medlemmer Arbejdernes Almanak og Arbejdernes Lommebog paa særdeles favorable Vilkaar i Betragtning af de dyre Portoudgifter. Arbejdernes Lommebog koster 175 Øre og Arbejdernes Almanak koster 150 Øre pr. Stk.

Naar man bestiller disse Bøger i indtil 2 Eksemplarer og indsender Betalingen enten i Frimærker eller pr. Postanvisning, sendes Bøgerne portofrit, altsaa uden yderligere Udgift for Vedkommende.

Dersom man derimod kun bestiller 1 Lommebog eller 1 Almanak, maa man indsende 15 Øre til Porto til Bogens Forsendelse.

Dersom man indsender Bestilling paa mindst 5 Bøger eller flere, sender Forlaget dem portofrit pr. Opkrævning.

Altsaa naar man indsender Betalingen enten i Frimærker eller i rede Penge, faar man Bøgerne portofrit tilsendt, naar man bestiller mindst 2 Bøger, f. Eks. 1 Lommebog og 1 Almanak eller 2 Lommebøger osv.

Dersom man derimod kun bestiller 1 Bog, skal man samtidig sende 15 Øre i Frimærker eller Kontanter til Bogens Forsendelse.

Vi anbefaler vore Medlemmer at indsende Betalingen i Frimærker samtidig med Bestillingen, eller dersom det drejer sig om noget større Bestillinger, at indsende Pengene pr. Postanvisning eller i anbefalet Brev tilligemed Bestillingen, da det er langt den billigste Form.

Dersom en Bog skal sendes pr. Postopkrævning, beløber Portoen sig alene til ca. 50 Øre, og for 3 Bøger beløber Portoen sig til 70 Øre, og det er det jo ganske meningsløst at betale for en saadan Smule Forsendelse. Først naar man bestiller 5 Bøger eller flere, kan man bede om at faa dem tilsendt pr. Postopkrævning.

Vi anbefaler vore Medlemmer at sikre sig Arbejdernes Lommebog og Arbejdernes Almanak. Det er Bøger, enhver Arbejder bør eje; men det bedste og billigste er naturligvis, at man er nogle Stykker i Fællesskab om at indsende Bestilling; thi derved bliver Omkostningerne ved Forsendelsen altsaa mindst.

Man bedes endelig erindre paa Bestillingssedlen at anføre, om Pengene medfølger pr. Frimærker, pr. Postanvisning, eller om man ønsker Bøgerne pr. Efterkrav, og ligeledes anmodes man meget indtrængende om, dersom man indsender Betalingen pr. Postanvisning, at skrive paa Postanvisningen, at det er Betaling for bestilte Bøger, da vi jo ellers ikke véd, hvad Pengene er for, og Bøgerne ikke afsendes, før vi har modtaget Pengene.

Sluttelig skal jeg meddele, at det er Boghandelen »Fremad«, der ekspederer disse Forsendelser, og ikke os; dersom man bestiller nogle Bøger pr. Postopkrævning, faar man baade Pakke og Opkrævning fra »Fremad« og ikke fra os, men Bestillingen og Betalingen for bestilte Bøger skal indsendes til os, for at vi kan skaffe Medlemmerne Bøgerne paa disse særlige Vilkaar.

Oscar Levinsen.

Det milde Efteraar

er nu forbi og afløst af det for Danmark saa karakteristiske fugtige og raa Klima med dets tro Følgesvende: Forkølelse, Angina, Rheumatisme, Gigt o. s. v.

Mod disse Plager bruges Aaret rundt en Mængde stærkt opreklamerede mer eller mindre gode Midler, der stadig udbydes til Salg. Som en smuk Undtagelse for disse kan vi derfor anbefale det gamle velkendte Husraad Richters Anker-Pain-Expeller som et særligt virksomt Middel, og som ved den gennem over et halvt Aarhundrede stadigt stigende Efterspørgsel og sin virkelig gode Kvalitet iøvrigt anbefaler sig selv.

Richters Anker-Pain-Expeller, der bruges som Indgnidningsmiddel, faas ligesom de øvrige hævdvundne Richterske Anker Præparater paa alle Landets Apoteker.

Bedriftsraad

Af *S. Thorlund.*

(Efter »Socialisten«.)

Gennem Taler og Artikler af flere af vore ledende og dygtige Partifæller, har Tanken om Indførelse af Bedriftsraad i Danmark ofte været baaret frem og til Belysning af selve Forholdet har man anført, hvorledes man praktiserede det i Udlandet, og hvorledes man kunde tænke sig det indført i Danmark.

Store Dele af Befolkningen har med Interesse læst disse Artikler, idet de derigennem mente, at der nu i Danmark vilde blive gjort et alvorligt og ærligt Forsøg paa at gennemføre dette i de Virksomheder, som bedst egnede sig derfor. De taalmodige venter dog stadig og kommer sikkert til at vente en Stund endnu, men Ventetiden kan forkortes, og det er Socialdemokratiets og Arbejderorganisationernes Pligt at tage Spørgsmaalet op til Drøftelse i de forskellige Organisationer og Afdelinger, eventuelt ved Forhandling med deres respektive Arbejdsgivere, at søge Interessen vakt for Indførelse af Bedriftsraad.

I Metallarbeiter-Zeitung, Stuttgart 10. Maj 1924, staar der en udmærket Artikel om Begyndelse til Socialisering i Østrig, og Artiklen forklarer i sammentrængt Form følgende:

Det var en politisk, ikke nogen social Revolution, det østrigske Socialdemokrati gennemførte, da det landsforviste Habsburgerne.

For at Socialiseringen skulde krones med Held, valgte man først og fremmest Industrigrene, som havde bevist deres Levedygtighed.

Det socialdemokratiske Parti var klar over, at disse Forsøg skulde gøres i en fjendtlig kapitalistisk Omgivelse, og at Fejl ikke kunde undgaas.

Igennem Loven skabte man en Socialiseringskommission og indrettede Bedriftsraad. Arbejdsministeriet og Fagforbund paatog sig saavel den tekniske som den moralske Uddannelse af Bedriftsraadene, endvidere skabtes Loven om almennyttige Selskaber, disse danner Kernen i al kommende Socialisering, samme er for Tiden uafhængige Foretagender og ledes paa Købmandsvis.

I Bestyrelsen sidder ikke alene Fabriksejerne, men ogsaa Arbejdere og Forbrugere, Udbyttet bliver fordelt efter bestemte Regler, paa Aktiekapitalen udbetales 5 pCt., Resten bliver fordelt med Halvdelen mellem Arbejderne og Funktionærerne, medens Resten tilfalder det offentlige.

Der findes 2 Slags Selskaber; dem, der kun faar Kapital af Kommunerne og dem, hvor ogsaa privat Kapital har Adgang. I sidstnævnte udnytter Staten, som er fuldstændig uerfaren i Industrien, erfarne Praktikeres Teknik, og søger at tilføre det offentlige Privatkapital for ikke at ødelægge Industrigrene, som er i fuld Gang.

Med efterfølgende Eksempler kan vi med Tilfredshed fastslaa, at der allerede er opnaaet smukke Resultater.

En Skofabrik, som daglig leverer 1000 Par Sko, kunde sælge sine Varer 50 pCt. billigere end Markedspris.

En Drogesfabrik (Farve, Material, Medicinalvarer) kunde endnu sælge sine Varer billigere og har derved sparet Byen Wien for Millioner af Kroner.

I Jernindustrien og Byggeforetagender var der ligeledes gode Resultater, saa det var muligt for Wien at bygge flere hundrede Huse.

Det største Forsøg blev gjort med Ammunitionsfabrikken, den blev først lagt om til almindelig Aktieselskab, men til Trods for høje Statstilskud gav den stort Underskud; først, da den blev et almennyttigt Selskab, blev det muligt, at Arbejderne satte Produktionen op, i Dag efter 3 Aars Forløb er det værste overstaaet og Produktionen er opadgaaende.

At samme smukke Resultat er opnaaet i en Virksomhed, som tidligere kun leverede Krigsmateriale, og som nu er omlagt til en Fredens Gerning, skyldes først og fremmest saavel de 3000 Arbejdere som det ledende Personale; igennem deres Disciplin og Flid har de selv i kapitalistiske Blade aftvunget sig den højeste Agtelse og Respekt, dermed er vel nok Eventyret om socialistisk Dovenskab gendrevet.

Selvfølgelig maatte Staten til at begynde med skyde Kapital til, men 16 Foretagender kostede ikke Staten mere end 5 Millioner Guldmark, hvoraf en Del endda blev anbragt som rentebærende Aktiekapital, dette havde ikke været nødvendigt, hvis ikke Bankerne i deres blinde Had mod Socialiseringen havde nægtet dem Kredit.

I det sidste Aar sultede 300 Millioner Mennesker, og mange er bogstavelig sultet ihjel, medens i Amerika hele Skibsladninger Majs blev ødelagt; dette ægte kapitalistiske Produktionsanarki med al sin Grusomhed maa forsvinde og den socialistiske Grundsætning om offentlig Kontrol med al Produktion vinde Anerkendelse.

Statsminister Stauning har nu ved det nordiske interparlamentariske Møde i Kristiania holdt et Foredrag om Bedriftsraad og Arbejdsstridigheder, som er refereret i Social-Demokraten af 9. Juli. I dette Foredrag har Statsministeren netop fremdraget de Punkter, som Gang paa Gang har været fremme, og som har slaaet Rod i Befolkningen; men for at den Sæd, som er saaet, kan give Udbytte, saa maa den ogsaa tilføres Næringsstof, thi selv om et Frø er kraftigt, saa vil det uvægerligt dø, saafremt det ikke tilføres Næringsstof, og paa samme Maade vil de Forhaabninger briste, som er opvakte ved Foredrag og Artikler overfor dem, som søger at realisere Tanken om Bedriftsraad.

(Fortsættes.)

Landarbejderkonflikten i Sverrig.

Fra vor svenske Kammerat, Ombudsmand *Albin Strid*, har vi modtaget følgende Artikel, som vi hermed gengiver i Oversættelse:

Det er første Gang, de svenske Landarbejdere er gaaet ud i en saa omfattende Konflikt, som den nu raadende.

Det er Storgodsejerne, der tvinger deres Arbejdere til at tage dette Tag.

Længe, altfor længe, har Arbejderne ved det svenske Landbrug staaet udenfor den faglige Organisation. Dette har medført, at de er blevet en Pariakaste, der er prisgivne Godsherrernes Egenmægtighed og har maattet finde sig i den ofte brutale Behandling, som disse Godsherrer fandt for godt at byde dem.

De første Forsøg paa Oprettelse af en faglig Organisation mislykkedes, fordi det kun var et Faatal, der vovede at følge Pligten til at kræve deres Ret.

Paa Grund af den store Masses Mangel paa Forstaaelse af, hvad Tiden og Nøden i de mange fattige Landarbejderhjem krævede, kunde Organisationens ædle Idé ikke slaa igennem, og det lykkedes D'Herrer Storagrarer i Kraft af en forældet Lovgivning og ved Hjælp af udenlandske Strejkebrydere at sønderslaa de unge Organisationer og atter tvinge Landarbejderne paa Knæ.

To Tiaar er nu gaaet til Ende, siden disse Forsøg blev gjort.

Arbejderne i den svenske Industri har i disse Aar kæmpet en haard og maalbevidst Kamp for deres Organisationer, og imedens de stred for deres berettigede Krav, har de ofte rettet deres Blik mod Proletarerne ved Landbruget, og kaldt paa dem, for at vække dem til Forstaaelse af Organisationens Nødvendighed. Man pegede paa Arbejderne i andre Lande og manede vore svenske Kammerater til at følge det gode Eksempel. Man henviste til den anden Side af Sundet, hvor Udmarksfolkene sluttede sig til Organisationen og viste en Solidaritet, der aabnede Mulighed for at skabe menneskeværdige Forhold ogsaa for Muldets arbejdende Folk.

Til disse Maningsord har de svenske Landarbejdere ikke lyttet i den Udstrækning, som ønskeligt var før Krigen kom; denne prægede ogsaa Forholdene i vore nordiske Lande og forværrede Eksistensmulighederne. Der blev Nød og atter Nød i de mange Arbejderhjem og ikke mindst i Landarbejderhjemmene.

Da begyndte Organisationstanken atter at gøre sig gældende iblandt Landbrugets sultende Arbejdere og nu viste der sig betydelig større Forstaaelse af Organisationen end tidligere var Tilfældet. Fra 1918 til 1920 sam-

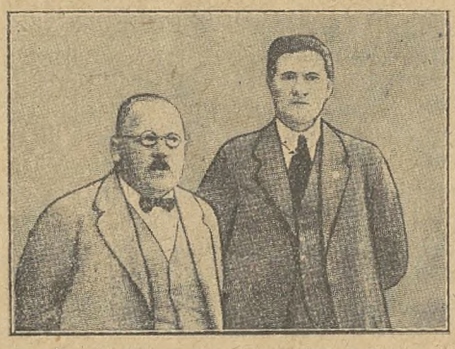

Tilvenstre: **Albin Hansson,** Formand for det svenske Landarbejderforbund.
Tilhøjre: **Albin Strid,** Forbundets Rejseagitator.

lede »Svensk Landarbejderforbund« op imod 20,000 Medlemmer indenfor sine Rammer, og de private Aftaler paa Grundlag af Tyendeloven blev i stor Udstrækning afløst af kollektive Arbejdsoverenskomster. Arbejdsgiverne ved det svenske Landbrug ønskede imidlertid, at disse Forhold kun skulde blive af forbigaaende Art; de haabede paa, at den Arbejdsløshed, der fulgte med den økonomiske Depression efter Krigen, atter skulde sætte dem i Stand til at sønderslaa den faglige Organisation og paany indføre de gamle Tilstande med Enkeltmandskontrakter og Sultelønninger, og dette Haab har de store Godsejere ogsaa forsøgt at virkeliggøre igennem de senere Aar. Men takket være den Omstændighed, at der nu findes en Elitetrup blandt Landarbejderne, er Forhaabningerne ikke gaaet i Opfyldelse i den Udstrækning, som man ønskede.

I Aar mente de, at de kunde gennemføre deres Hensigt fuldstændig slaa Organisationen ned og dermed skabe fri Bane for deres Udbyttertendenser. Det er paa Grund af denne Arbejdsgiverbrutalitet, at de svenske Landarbejdere i Øjeblikket er ude i den største Konflikt, som hidtil kan indregictreres ved Landbruget.

Da vi gik ud i denne Kamp troede Agrarerne, at det skulde lykkes dem at tilvejebringe udenlandske Strejkebrydere i tilstrækkeligt Antal til at fuldføre deres brutale Forehavende. Men vi har med Glæde kunnet konstatere, at den udenlandske Arbejdskraft er udeblevet.

Fra de skaanske Godsejere har vi ofte hørt Truslen om, at de vilde rejse til Danmark og hente Arbejdsvillige; vi skal ærligt erkende, at vi aldrig har næret nogen Frygt i saa Henseende. Det har da ogsaa vist sig umuligt for Herrerne at skaffe sig Arbejdsvillige fra vort Broderland; de danske Landarbejdere, som har haft Roearbejde her under Sukkerroekampagnen, har været Folk med rene Æresbegreber og Forstaaelse af deres egen Menneskeværdighed.

Vi har ved vore Strejkemøder i Skaane truffet danske Kammerater, som har deltaget i Møderne; vi har set deres gyldige Fagbøger, der viste, at de var Medlemmer af deres Organisation, saa Borgerbladenes Jubel over at det skulde være muligt at faa Strejkebrydere fra Danmark, er Slag i den tomme Luft. Nej, nu er den Tid forbi, da Arbejdsgivere paa begge Sider af Sundet kunde faa de forskellige Landes Arbejdere til som Strejkebrydere at falde hinanden i Ryggen; nu rækker vi hinanden Haanden i Broderskab og Fællesfølelse med aabent Blik for, hvad internationalt Samarbejde betyder og kræver.

Lad os paa begge Sider af Sundet haabe, at alle maal- og klassebevidste Arbejdere ved Landbruget fortsat gør deres bedste for at bevare og værne deres faglige Organisationer. Gør alle deres Pligt i dette Tilfælde, saa vil Landarbejderne snart have en Organisation, som uden lange Kampe kan give dem berettigede Sejre.

Lad os bygge en faglig Organisation, der kan slaa en solid Bro over Sundet, saa ingen Fjendtligheder kan fremstaa.

I Haab om Sejr for os i den standende haarde Strid for Frihed og Brød, vil vi lykønske vore danske Kolleger til de Forbedringer I har opnaaet ved den Organisations Hjælp det er lykkedes jer at skabe.

Allin Strid.

Bestillingerne paa Agitationsmateriale

er i den seneste Tid strømmet ind til Forbundskontoret. Da Materialet endnu ikke er færdigt fra Bogtrykkeren, maa vi bede Afdelingsbestyrelserne have lidt Taalmodighed, i Løbet af næste Uge vil vi mene at kunne have effektueret de indløbne Bestillinger.

Svar som fortjent.

Vore Medlemmer er fritagne for at overflyttes til „Det lollandske Forbund".

Som maaske de fleste bekendt, er »Det loll. Forb.« dannet som separat Organisation paa Grund af manglende Kammeratskabsfølelse med de øvrige Arbejdere, idet Organisationen blev udskilt af »Dansk Arbejdsmandsforbund«, da de dannede deres obligatoriske Arbejdsløshedskasse. De gæve Arbejdsmænd paa Lolland var bange for, at de skulde komme til at betale et Par Ører mere til deres arbejdsløse Kammerater ud over Landet, end de selv kunde faa igen, og havde det saaledes som Trolden, der havde nok i sig selv.

De har dog senere været nødsaget til at tigge sig ind i Arbejdsmændenes Arbejdsløshedskasse, og har ogsaa opnaaet nogen Forbindelse, men kun paa særlige Vilkaar.

Men hermed er nu denne særlige Begrundelse til at staa uden for de almindelige Organisationer bortfalden, og Separatisterne fører derfor en svag og hensygnende Tilværelse og lever kun paa de Overenskomster, Dansk Arbejdsmandsforbund og Landarbejderforbundet afslutter. De opnaar derved at blive fri for at være med til at bære Dagens Byrde ved Førelsen af den almindelige Lønbevægelse.

Endskønt Hr. Skytte og hans Meningsfæller saaledes foragter alt Samarbejde med de øvrige Arbejdere og af Hjertet foragter Arbejdsløshedsforsikringen og kun paa særlige Betingelser har faaet Adgang til en Arbejdsløshedskasse, har de dog faaet over deres Hjerte at indbringe Klage til Arbejdsdirektoratet over at Landarbejdernes Arbejdsløshedskasses Afd. paa Lolland ikke overholdt de mellem Arbejdsløshedskasserne gældende Overflytningsregler.

Vi har nemlig fra Direktoratet modtaget en saalydende Skrivelse:

DIREKTORATET
for
Arbejdsanvisningen og Arbejdsløshedsforsikringen
(Arbejdsløshedsforsikringen)
Amaliegade 25, 2.

København K., d. 24. Oktbr. 1924.

Til
Landarbejdernes Arbejdsløshedskasse.

»Fra det lollandske Arbejdsmands-Forbund har Direktoratet under Dags Dato modtaget saalydende Skrivelse:

»Da Landarbejderforbundets Medlemmer, som arbejder ved Saftstationerne paa Lolland, stadig vægrer sig ved at at overflytte deres Bog til os og derved umuliggør det for os at opfylde Bestemmelsen i Regler og Vedtægter for Arbejdsmændenes Arbejdsløshedskasse i Danmark (§ 12), ligesom det medfører stadig Kiv og Strid paa Arbejdspladsen, henstiller man herved høfligst til den snarest at paalægge Forbundet at ordne dette.«

Forinden videre foretages i Sagen, skal man fra den ærede Hovedledelse udbede sig en Udtalelse i Sagen, hvilken Udtalelse man vil sætte Pris paa at modtage efter Omstændighederne snarest belejligt.«

P. D. V.
E. B.
(sign.) Wegener.

Efter at vi herfra havde givet Tilsvar i Sagen, blev Klagen af Direktoratet forelagt Arbejdsnævnet til Afgørelse.

Udfaldet af Sagens Behandling er os meddelt i en Skrivelse, der lyder saaledes:

DIREKTORATET
for
Arbejdsanvisningen og Arbejdsløshedsforsikringen
(Arbejdsløshedsforsikringen)
Amaliegade 25, 2.

København K., d. 13. Novbr. 1924.

Afskrift.

Til
Landarbejdernes Arbejdsløshedskasse.

»Under Dags Dato har man tilskrevet Formanden for Det lollandske Arbejdsmandsforbund, Hr. Chr. Petersen Skytte, saaledes:

»Under Hensyn til den ærede Formands Skrivelser af 23/10 og 3/11 d. A., skal man meddele, at Spørgsmaalet om, hvorvidt Medlemmer af Landarbejdernes Arbejdsløshedskasse maa anses berettigede til at vægre sig ved at lade sig overflytte til Arbejdsmændenes Arbejdsløshedskasse i Tilfælde, hvor de under Roekampagnen overtager Arbejde ved Sukkerfabriker eller Saftstationerne paa Lolland, var til Behandling i Arbejdsnævnets Afdeling vedrørende Arbejdsløshedsforsikringen paa dennes Møde Tirsdag den 11. November d. A.

Nævnet vedtog saalydende Udtalelse:

Under Hensyn til de paa Lolland bestaaende særlige Forhold, maa Nævnet formene at kunne fritage Medlemmer af Landarbejdernes Arbejdsløshedskasse for at lade sig overføre til Arbejdsmændenes Arbejdsløshedskasse for den Tid, Roekampagnen maatte vedvare.«

Hvilket herved meddeles under Henvisning til den ærede Hovedledelses Skrivelser af 1. og 4. d. M.«

(sign.) Vater.
(sign.) Einar Christensen.

Vi kan ikke finde noget bedre Udtryk for denne Afgørelse, end at det er Svar som fortjent.

Sagen er nu afgjort og dermed færdig.

Vi vil dog takke Hr. Skytte for

Marius Wulff og Pürschel

Det konservative Folkepartis Formand Hr. Pürschel lider af kronisk Mavekatahr. Aarsagen maa sikkert søges i Partiets stadige Tilbagegang, medens Socialdemokratiet vandrer fremad med en i hans Øjne uhyggelig Voldsomhed.

I sin Nød har intet Middel været ham for sjofelt. Intet Under, at han da med Begærlighed har grebet Fænomenet Marius Wulff. Denne slibrige Herre har ikke undset sig ved at tilsjofle saavel Socialminister Borgbjerg som »Social-Demokraten«s Redaktør og en nu afdød Medarbejder, fordi han ikke kunde opnaa en Ansættelse ved »Social-Demokraten«.

Marius Wulff har som bekendt skrevet en Pjece, der i Bund og Grund er fuldkommen løgnagtig, — men som sagt, intet er for sjofelt, — selv en løgnagtig Pjece kan bruges som Udgangspunkt for Angreb paa en socialdemokratisk Minister.

Hr. Pürschel generer sig saamænd ikke. Toppunktet naaede han imidlertid, da han under Debatten tilstod, at han vidste noget om Wulff. Det kedelige ved Affæren var imidlertid, at det »noget«, han vidste, var noget betydningsløst, intetsigende Vrøvl.

Til Lykke med Makkerskabet, Hr. Pürschel.

Sfinksen.

ILKA Barber-Sæbe
Stk. 65 Øre

hans Ulejlighed, for det er dog rart at vide, hvad vi har at rette os efter.

Nu véd vore Tillidsmænd og Medlemmer, at de ikke har Pligt til at overflytte. Men vi ved samtidig ogsaa nu, efter Hr. Skyttes Anvisning, hvor vi skal henvende os for at faa de hos »Det lollandske Arbejdsmandsforbund« staaende Landarbejdere.

Vi havde ellers ment det rigtigst, at den standende Strid blev holdt inden for vore egne Døre. Men Gud bevar os, naar Hr. Skytte vil det anderledes, saa lad gaa.

Det er forøvrigt store Interesser, der staar paa Spil for vore Medlemmer. Og til Sagens rette Belysning skal anføres, at det er Hr. Skytte, der har opsagt den tidligere gældende Overenskomst om Grænseregler mellem de 2 Forbund. Det maa ogsaa huskes, at naar et af vore Medlemmer overflytter til »Det lollandske Forb.«, saa taber han sin Medlemsret og skal desuden betale nyt Indskud til dem.

Vi har modtaget mange harmdirrende Protester fra vore Medlemmer over dette Forhold.

Nogen har forøvrigt givet os, Lyngsie eller C. F. Madsen Skylden, hvad der jo er ganske fejlagtig.

Formanden for Arbejdsmændenes Arbejdsløshedskasse, Hr. Johannes Nielsen, har i Anledning af Sagen overfor os udtalt, at deres Hovedledelse var enige med os i, at Medlemmerne ikke burde miste noget paa det faglige Omraade, selv om det i enkelte Tilfælde skulde gaa ud over Arbejdsløshedskassen, da det faglige Arbejde i Forbindelse med den obligatoriske Arbejdsløshedskasse er det bærende i de sociale Kampe for Forbedring af Arbejdernes Levevilkaar.

Vi er enige med Hr. Nielsen i dette Syn paa Sagen og haaber, at alle Arbejderne paa Vestlolland ogsaa snart vil blive det.

Sofus Westergaard.

Julenissen ved, at den mest kærkomne Julegave er en Kasse Cigarer fra

HOLGER JØRGENSENS TOBAKSFABRIK

Vore Mærker i Tobak og Cigarer er i Kvalitet og Udstyrelse særlig egnede **til Julegaver**

Alle Forbrugere af Tobak og Cigarer bør i egen Interesse sammenligne vore Priser med, hvad De er vant til at betale for Deres Tobak, samt med, hvad der tilbydes fra smaa ukendte Fabriker, og Prisforskellen vil være iøjnefaldende. Som Landets største Tobaksfabrik for Salg direkte til Forbrugere er det indlysende, at vi altid kan levere den bedste Vare til den fordelagtigste Pris.

RØGTOBAK:

Borneo Melange...	½ kg.	Kr. 1,45
Melange A.....	- -	- 1,85
Landmandstobak...	- -	- 2,30
Jæger Melange....	- -	- 2,50
Melange B.....	- -	- 3,00
Holl. Vaaben Tobak	- -	- 3,00
Varinas Melange...	- -	- 3.40
Batavia Melange...	- -	- 3,50
Java Melange	- -	- 3,50
T. Verguld. Zeepaard	- -	- 4,00
Ægte sort C.....	- -	- 4,00
De Volle Knaster..	- -	- 4,50
Cubiana (meget let)	- -	- 5,00

SHAGTOBAK:

Shagtobak Nr. 1....	½ kg.	Kr. 2,40
Biskop Nr. 1.....	- -	- 2,50
Derby Mixture	- -	- 2,50
Louisiana	- -	- 3,35
Lys Virginia Shag .	- -	- 3,50
Moss Rose.....	- -	- 3,50
Richmond Birds Eye	- -	- 5,00
Pax (lys og let) ...	- -	- 6,00
Sm. Sk. Mel. Skraa i Daaser		Kr. 3,00

CERUTTER:

Hella	100 Stk.	Kr. 4,50
Rita	- -	- 6,00
Nr. 24 (lys og let).	- -	- 8,50

CIGARER:

Leo.....	100 Stk.	Kr. 8,00
Snob (mild)	- -	- 9,00
Dessert	- -	- 10,00
Consul.....	- -	- 10,00
Gloria	- -	- 11,00
Ilse.....	- -	- 12,00
Jockey Club.....	- -	- 13,00
Flora	- -	- 14,00
Yrurac-Bat	- -	- 14,00
Special.....	- -	- 15,00
Respect.....	- -	- 15,00
Aquilla.....	- -	- 20,00
Nicotinsvag Nr. 20.	- -	- 20,00

Ægte amrk. Plade-Tobak Cavendish. 425 gr. Kr. 4,25

Amrk. Plade-Kardusskraa 500 gr. Kr. 3,75

Sendes pr. Postopkrævning + Porto. Bestillinger over 25 Kr. portofrit. Frimærker kan sendes som Betaling.

Ingen Risiko! Er Varerne ikke tilfredsstillende, kan de byttes, eller Pengene igen.

Da Postvæsenet ikke modtager Masseforsendelser af Julepakker senere end d. 20. ds., henstiller vi til alle Rygere, saavel gamle som nye Kunder, at indsende Ordre i Dag. Saafremt Deres Ordre er os i Hænde i Løbet af 5 Dage, garanterer vi, at den bliver eksp. inden Jul.

Holger Jørgensens Tobaksfabrik,
Larsbjørnstræde 24, København K. — Telf. Byen 41 64.

Hvornaar

indtræder Kontingentforhøjelsen for Medlemmer, der staar til Restance?

Som det er Medlemmerne bekendt gennem det den 25. September, af Arbejdsløshedskassen til Afdelingerne udsendte Cirkulære, finder der fra 1. Januar en Kontingentforhøjelse til Arbejdsløshedskassen Sted, saaledes at der til denne for heltbetalende betales Kr. 2,50 pr. Maaned, og for halvtbetalende betales Kr. 1,25 pr. Maaned, eller i Fremtiden et Kontingent for de heltbetalende paa 4 Kroner pr. Maaned til Forbund og Kasse, og for de halvtbetalende 2 Kr. 25 Øre pr. Maaned til Forbund og Kasse.

Nu er Forholdet jo imidlertid dette, at Afdelingen i Slutningen af December eller senest i Begyndelsen af Januar, gør fuldstændigt op med Forbundet, hvad angaar dens Beholdning af Mærker, saaledes at den ganske faa Dage hen i Januar Maaned vil være ude af Stand til at kvittere for 3½ Krone og 2 Kroner, idet den ikke har Mærker af dette Paalydende, men kun med Paalydende af 4 Kroner og 2,25, og Resultatet vil derfor blive, at Medlemmer, der staar til Restance

HJEMMET

Danmarks populæreste Ugeblad.

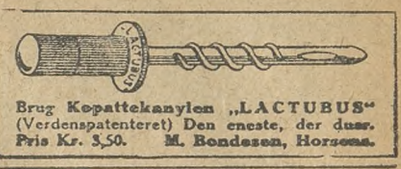

Averter i Landarbejderbladet.

LIND HANSEN Clichéanstalt, Kultorvet 14. Telefon 6288. Leverandør til dette Blad.

den 1. Januar, risikerer at komme til at betale det forhøjede Kontingent, ikke alene fra 1. Januar, men ogsaa for hele den Tid, de staar til Restance forud for 1. Januar.

Sørg derfor for ikke at staa til Restance den 1. Januar; husk, det kan let betyde, at man paa den Maade kommer til at betale 1 Krone ekstra i Kontingent.

Af Midler, der er stillet til Det kgl. danske Landhusholdningsselskab til Raadighed af Landbrugslotteriets Overskud, har Selskabet uddelt forskellige Præmier for dygtig Virksomhed paa *Landbrugsbinæringernes Omraade.*

1 Sølvbæger til hver af følgende:

1. Husmand Axel J. Jensen, Søndermarken, Varde.
2. Lærer J. N. Rosenkjær, Gl. Sole pr. Hedensted.
3. Fru Maren Veje, Frølund, Hammerum.
4. Karl Kristensen og Hustru, Hauge, Gjellerup, Hammerum.
5. Strandfoged Lars Jensen, Løkken.
6. Fhv. Landpostbud Barbesgaard, Holmsland pr. Ringkøbing.
7. Banearbejder Sofus Olsen, Vallerød, Hørsholm.
8. Overportør Th. Pedersen, Nørager St.
9. Gartner A. Pedersen, Hobro.

Pengepræmier er uddelt til:

10. Landpostbud M. Opstrup, Ulfborg.
11. Husmand H. S. Olsen, Nybo pr. Kvistgaard.
12. Husmand Chr. Primdal, Bælum.

Bring Restancerne i Orden.

Undertegnede retter herved en Appel til alle Medlemmerne af den Afdeling, jeg tilhører, og forøvrigt alle vore Medlemmer, om hurtigst muligt at faa betalt alle Restancer; de tidligere Vintre synes jeg har lært os, hvor kedeligt det er at skulle nægte at udbetale Understøttelse til vore Medlemmer paa Grund af, at Restancen ikke er betalt; man ved jo ikke, hvor haard Vinteren bliver eller hvor langvarig; da er det om at gøre, vi har vore Dokumenter i Orden, saa vi kan gøre vor Ret gældende, og vi maa jo betragte vor Fagbog som et Værdidokument, som giver os Ret til, naar den er i Orden, at kræve alle de Fordele, som vor Organisation har skaffet os samtidig med, at vi har vor Understøttelsesret i Orden. Samtidig paalægger jeg Medlemmerne at paase, at de hver Gang de betaler Kontingent, da faar Mærker i Fagbogen, da der bliver sløset ganske utilgiveligt baade fra Opkræverens og Medlemmernes Side i den Retning. Fagbogen er jo, som saa tidt bemærket, ganske ugyldig uden Mærker, bring derfor hurtig Orden i Sagerne saavel Restancerne som Ekstrakontingentet; vi naar jo snart Jul og da er Ekstrakontingentet jo forfaldet; kommer Opkræveren ikke punktlig hver Maaned, da klag til Bestyrelsen for Afdelingen, som saa maa foretage det fornødne.

Alboge, d. 20. Novbr. 1924.

Snejbjerg Christiansen.

Karlslunde Afdeling. Hver Lørdag mellem Kl. 7 og 8 er Kassereren tilstede hos Formanden for at modtage Kontingent, hvilket herved bringes til Medlemmernes Kundskab, og de bedes da at møde paa disse Dage.

P. J. Christensen.

Stillinge Afdeling. Ved den halvaarlige Generalforsamling genvalgtes Erik Hansen til Formand. Kontroltiden er fra 9—10 Formiddag, Lørdag fra 2—3 Eftm. Medlemmerne maa overholde ovennævnte Klokkeslet.

Erik Hansen.

Kundby Afdeling afholder Medlemsmøde den 13. Decbr. og fremdeles den anden Lørdag i hver Maaned Kl. 7½ Aften.

Jens Kristian Hansen.

Kalundborg Kredsorganisation. Mødet paa Hotel du Nord er (paa Grund af at Forretningsledelsen har indkaldt til Møde i Holbæk Søndag den 7. ds.) udsat til Søndag den 14. ds. til samme Tid og Sted. De Afdelinger, der skal sende Repræsentanter, er: Følleslev-Særslev, Jordløse, Viskinde, Værslev, Rørby, Aarby, Tømmerup, Raklev, Ubby, Svallerup og Fuglede. Ved en Fejltagelse var nogle af Afdelingerne ikke nævnt i Bladet sidste Gang, men de her nævnte Afdelinger bedes sende Repræsentanter, hvad enten de er Medlemmer af Kredsorganisationen eller ikke.

Otto Rasmussen.

Snesere Afdeling afholder ekstraordinær Generalforsamling paa Tappernøje Kro Lørdag den 13. Decbr. Kl. 8. Bestyrelsen bedes møde Kl. 7½. Mød nu frem, Kammerater, saa mange I er.

Hans Petersen.

Nærum og Omegns Afdeling afholder ordinær halvaarlig Generalforsamling Søndag d. 14. Decbr. Kl. 2 paa Nærum Hotel. Forslag, der ønskes behandlede, maa være Formanden i Hænde senest 4 Dage før Generalforsamlingens Afholdelse.

Formanden.

Undgaa
Mund- og
Klovsyge.

Alle brugte Sække, der benyttes af

KORNKOMPAGNIET

til Foderblandinger, knuste Kager etc.

desinficeres under Dyrlægetilsyn.

Avertèr i „Landarbejder-Bladet".

GIGTSVAGE og RHEUMATISME-Lidende skatter højt

Richter's Anker-Pain-Expeller

Det i over et halvt Aarhundrede hævdvundne smertestillende Indgnidningsmiddel

Garanti for Ægtheden: Mærket Anker

FAAS PAA ALLE APOTHEKER

Ryg

FLAG

hver Dag

en FLAG Dag!

SKANDINAVIEN AMERIKA LINIE

Eneste direkte Ruter fra København til

Amerika og Kanada

S/S »Oscar II.« afgaar til New York 11. Decbr.

S/S »Hellig Olav« afgaar til New York 9. Januar.

Nærmere Oplysninger ved Henvendelse til

Passager-Afdelingen, Kongens Nytorv 8 (Telt. 4700).

+ Gratis +

sendes vort nye, ill. Katalog over alle Sanitets-, Toilet-, Gummivarer, Fyrværkeri og intrs. Bøger Betydelig neds. Priser Nyt Hovedkatalog, 52 S. m. 250 Ill., mod 75 Ø. i Frm. Firmaet Samariten, Kbh. K. Afd. 29

Skriv kun paa CORONA

Verdens bedste og billigste Skrivemaskine CORONA-Magasinet, Vesterbrogade 3 B, København B. Telefon Central 12 942.

Stjerne-Lager

er

den bedste Bajer i Danmark.

Faas overalt!

Illustrerede Haandbøger med fulde Oplysninger om Jernbanen og Forholdene i Canada kan faas frit fra Jernbanens Repræsentant, P. E. la Cour.

Canadian National Railways
Oplysningsbureauet Afdeling 6
Vandkunstpladsen 31
København B.

EXPRES RUTE til Amerika og Canada

Verdens hurtigste Dampere

Kun 8 Dages Rejse Danmark-Amerika.

Alle Pladser i Separatkahytter

Ill. Rejsehaandbog og nyeste Beretninger om CANADA erholdes tilsendt af

Generalagent C. MOGENSEN

Nyhavn 1. København K.

Billigste Billetter til Syd-Amerika og Australien.

Bevar Sundheden!

Spis daglig ægte Bi-Honning.

Billigst i Danmark.

6 Pd. 7 Kr. 9 Pd. 10 Kr. inkl Spande. Sendes overalt pr. Postopkrævning. Bestilling paa mindst 18 Pd. portofrit.

Københavns Honninghus, Graabrødretorv 4, København K.

Telf. 6024. Største og ældste Specialfirma. Grundlagt 1829.

Ægte Bihonning.

Godt 6 Pund sendes overalt pr. Postopkrævning for kun Kr. 7,50, inklusiv Spand. Fragtfrit Jernbane for mindst 3 Spande.

Nordjyllands Honningforsyning, Sankelmarksg. 14, Aalborg. Tlf. 4411

Foreningsfaner

Fanedekoratør P. PETERSEN,

Egegade 3, København N.

— — Telefon: Nora 2091 y. — —

Naar

Carlsberg

Bryggerierne

har det største Salg af

PILSNER
LAGERØL
EXPORTØL
PORTER
PORTER II alkoholsvagt
NY PILSNER alkoholsvagt
og MINERALVANDE

skyldes dette Kvaliteten.

SYGE- OG BEGRAVELSESKASSEN FREM TIDEN

Syge- og Begravelseskassen „FREMTIDEN"

Statsanerkendt.

Hovedkontor: Nørrevold 15, København.

Overflytningsret! Kontingentopkrævning m. m.

Averter i „Landarbejderbladet"

Landarbejdernes Forsikring Husmændenes Ulykkesforsikring

omfatter

1) Dagpenge i de første 13 Uger ved Ulykkestilfælde, som sker **paa Arbejdspladsen.**

2) Dagpenge i indtil 1 Aar, samt Invaliditets- eller Dødserstatning ved Ulykkestiltælde, som indtræffer **udenfor Arbejdspladsen.**

Dagpenge udbetales hver 10.—12. Dag. Kulant Behandling.

Indtegning sker ved Henvendelse til Afdelingsbestyreren.

Red. Marius Olsen. — Rasmussen & Rughs Bogtrykkeri, Læderstræde 11, Kbhvn. K.

LANDARBEIDERBLADET
SJÆLLAND

ORGAN FOR LANDARBEIDERFORBUNDET I DANMARK.

Nr. 42 **Fredag den 12. December 1924** **10. Aargang.**

Meld dig ind!

Dersom Du, der læser dette, er uorganiseret, eller Du staar til Restance, saa kan Du en af Dagene vente Besøg af en af Landarbejderforeningens Agitatorer. Og vi raader dig til at tage vel imod ham og høre, hvad han har at sige.

Men husk vel paa, at det er en af dine egne Standsfæller, der kommer for at tale med dig om din egen og din Stands Stilling i Samfundet.

Han, eller de, der kommer (for det *er* muligt, der kommer 2—3 Stykker i Følge) vil gaa lige til Sagen, for de skal maaske flere Steder hen og har derfor travlt.

Det gælder derfor om, at Du i Forvejen har tænkt over Sagen og hurtig kan meddele, at de gerne straks maa udstede en Bog til dig, for at Du kan møde med god og ærlig Samvittighed paa enhver Arbejdsplads og med Stolthed, som andre ærekære Arbejdere, kan forevise dette Adelsbrev som en velholdt Fagbog er og altid har været.

Du har maaske hørt noget om, at de organiserede Landarbejdere er nogle farlige bolschevikiske Fyre, som man helst skal holde paa Afstand, fordi de kun vil ødelægge og rive ned og skaffe daarlige Forhold paa Arbejdspladsen.

Men disse Historier skal Du ikke tro paa.

For det første findes der vistnok kun 10½ Bolschevik blandt de organiserede Landarbejdere, saa de betyder jo ingenting, og for det andet vil Du, naar Du kommer med i Organisationen, ved Selvsyn kunne overbevise dig om, at Landarbejderne som oftest vælger de dygtigste, flittigste og hæderligste af deres Standsfæller til Ledere af deres Afdelinger.

Endelig maa Du ikke glemme, at naar Du selv er Medlem, har Du ogsaa en Stemme paa Generalforsamlingen og kan øve din Indflydelse, om Du synes, der er noget, der burde rettes.

Selvfølgelig maa Du ikke tro, at Du i Dag kan melde dig ind i Fagforeningen og saa i Morgen en, to, tre, saa er det hele i Orden Saa let gaar det ikke at reformere Forholdene for den danske Landarbejderstand, dertil er der for mange gamle indgroede Sædvaner.

Først skal hele Standen organiseres, men hvert nyt Medlem er et Skridt i den rigtige Retning. Og mange Bække smaa danner en stor Aa.

Du kender jo de danske Samfundsforhold og véd, at vi lever i Organisationernes Tidsalder.

Alle Samfundslag er organiserede, selv om det er hver paa sin Vis.

Du vil da sikkert ogsaa forstaa, at dersom det fortsat gaar saaledes, at de øvrige Samfundslag benytter den Magt, der ligger i Sammenholdet og Samarbejdet, men kun Landarbejderne staar tilbage, saa vil de yderligere blive tilsidesatte og vil faa endnu mindre Andel i Samfundets Goder end Tilfældet nu er.

Hvad selve Forholdene paa Arbejdspladsen angaar, da kan Du sikkert ogsaa forstaa, at naar der er noget, der burde rettes (og der kan til Tider være meget, der burde rettes), da er det meget behageligere, om der kommer en Tillidsmand fra Afdelingen eller fra Kredsorganisationen, eller maaske en Mand fra Forbundet og faar Forholdene ordnede, end at den enkelte Arbejder personlig skal gøre sig Uvenner med Godsejer, Forpagter, Inspektør eller Forvalter. Du har maaske endog ved tidligere Lejlighed erfaret, at de førnævnte er klar over, at den enkelte Arbejder er magtesløs overfor Arbejdsgiveren, og at Følgen af en virkelig berettiget Klage kun er blevet en Opsigelse til første Skiftedag.

Organisationen kan ikke opsiges til Skiftedag, den staar fast. Staar Arbejderne fast bag Organisationen, saa vil alle rimelige Krav med Tiden blive gennemførte.

Hvor der er organiserede Arbejdere er der derfor altid roligere og bedre Arbejdsforhold end andre Steder.

Skulde Du ikke have taget din Beslutning om at indmelde dig, naar dine Standsfæller kommer paa Besøget, saa haaber vi, de hurtigt ved yderligere Oplysninger kan faa dig overbevist om, at dette er det eneste rigtige.

Kammeraterne vil ganske vist ikke holde nogen stor Tale, dertil har de maaske ingen Evner. Det er jo heller

ikke nødvendigt. De vil pege paa Livets daglige Forhold, som det former sig. De vil pege paa, hvem der skaber Værdierne og hvem, der i rigeste Maal nyder dem.

Maaske Du er Kreaturpasser og Malker og derved fremskaffer Fløden til Smør. Men har Du Raad til i denne Tid at smage Smør? Det er dog dansk Arbejde og danske Produkter. Nej, Du maa nøjes med en Klat Margarine!

Hvem bor i Slotte? Hvem kører i Bil? Og hvem holder Gilder? Er det dem, der skaber Værdierne? Nej, de der skaber Værdierne, er de margarinespisende Arbejdere, der bor i Hytten ved Udmarkens Skel og maa traske med Madkassen om Morgenen tidlig og om Aftenen sent.

Skulde Kammeraterne ikke finde dig, eller de tror, Du er organiseret, saa henvend dig selv til den nærmeste Landarbejderforening med Anmodning om Optagelse eller skriv til Landarbejderforbundet, København, og Du gør dig selv, din Familie og din Stand den største Tjeneste, fordi Du derved bidrager til at skabe lysere Kaar for de Smaa i Samfundet.

Udkigsmanden.

Vil Du have Penge i Sparekassen?

Arbejdsløshedskassens Opgave.

Landarbejderbevægelsens væsentligste Opgave bestaar i 2 Ting, nemlig:

1) gennem det af Forbundet andet Sted omtalte Arbejde, og
2) at sikre Medlemmerne mod Arbejdsløshedens værste Følge, Sulten, gennem Udbetaling af Understøttelse efter de i Arbejdsløshedsloven og Kassens Vedtægter fastsatte Regler.

Kunde Organisationen ikke hjælpe de Arbejdsløse, vilde de i stor Udstrækning være henvist til at tage Arbejde til den Betaling, de kunde faa, selv om den var langt under hvad Overenskomsterne lyder paa, hvilket igen vilde blive til stor Skade for de arbejdende Medlemmer, idet disse da vilde være udsat for, at deres Løn bliver nedsat gennem den store Konkurrence om Arbejdet eller ogsaa selv blive afskediget og dermed blive arbejdsløs.

Arbejdsløshedskassens Virksomhed er derfor ikke alene til Gavn for de, der direkte modtager Understøttelse af Kassen, men Virkningen spores langt ind i de arbejdende Medlemmers Rækker og virker ogsaa til Gavn for de uorganiserede.

Derfor er alle danske Landarbejdere interesserede i Landarbejdernes Arbejdsløshedskasses Virksomhed.

Indtægterne, og hvorfra stammer de.

Grundlaget for Kassens Indtægter er Medlemmernes Kontingent. I Forhold hertil ydes desuden, da Kassen er statsanerkendt, et Tilskud fra Staten og fra Kommunerne.

Da Indtægterne og Udgifterne jo skal staa i Forhold til hinanden, for at det hele kan løbe rundt, og Udgifterne er forskellige efter som der er stor eller mindre Arbejdsløshed, og efter som der er strenge eller milde Vintre, kan Kontingentet derfor blive forskelligt til de forskellige Tider.

Efter 1. Januar 1925 indbetales der af det Beløb, Kontingentmærkerne lyder paa, 2 Kr. 50 Øre pr. Maaned til Arbejdsløshedskassen for heltbetalende Medlemmer.

Der betales altsaa pr. Aar 30 Kr. pr. Medlem til Arbejdsløshedskassen.

Staten yder et Tilskud af 35 pCt. og Kommunerne et Tilskud af 30 pCt.

Det vil sige, at naar et Medlem betaler 30 Kr., betaler Staten 10 Kr. 50 Øre og Kommunen 9 Kr.

Man ser altsaa, at Arbejdsløshedskassen paa denne Maade faar en Indtægt paa 49 Kr. 50 Øre pr. Medlem pr. Aar i Stedet for at nøjes med de 30 Kr., Medlemmerne indbetaler. For de halvbetalende gælder de halve Summer.

Man ser heraf, at det er muligt at udbetale betydeligt mere i Understøttelse til Medlemmerne end der indbetales i Kontingent, og at Medlemmerne derfor af flere Grunde faar gode Renter af deres Penge.

Til Gengæld maa Kassen og Afdelingerne rette sig efter Statens Anordninger.

Rettighederne, Medlemmerne opnaar.

Naar et Medlem har været indmeldt og betalt Kontingent i 12 Maaneder og derefter bliver arbejdsløs, har han i de følgende 12 Maaneder Ret til en Understøttelse af 2 Kr. pr. Dag i 70 Dage eller med andre Ord kan han for de 30 Kr., han har betalt, fa 140 Kr. igen.

Naar et Medlem har været indmeldt og betalt Kontingent i 3 Aar, forhøjes hans Dagpenge til 3 Kr. pr. Dag i 70 Dage, og han kan saa faa 210 Kr. for de 30 Kr., han har betalt i Kontingent.

Har et Medlem været indmeldt og betalt Kontingent i 3 Aar og i alle disse Aar ikke hævet Understøttelse, kan han i det fjerde Aar faa Understøttelse a 3 Kr. pr. Dag i 100 Dage.

Han har da bealt 90 Kr., men kan faa 300 Kr. igen.

Det viser sig altsaa, at selv om en Mand er Medlem i 9 paa hinanden følgende Aar uden at være arbejdsløs, kan han dog i det tiende Aar faa alle sine Penge igen. Han har da betalt 9 Gange 30 Kr., hvilket er 270 Kr., men han kan faa 300 Kr. igen.

For de halvbetalende gælder ogsaa her de halve Summer.

Det gælder derfor om hurtigst mulig at blive indmeldt i Organisationen for at opnaa de 12 Maaneders og helst de 3 Aars Medlemsret, og hvem ved hvorledes Forholdene ser ud nogle Aar ud i Fremtiden.

Tjenestekarlens Rettigheder.

For Tjenestekarlene gælder foranstaaende Bestemmelser ogsaa, dersom de har været og er heltbetalende Medlemmer.

Men i Henhold til Vedtægternes § 2 har Tjenestekarlene under 25 Aar Ret til at blive optaget som halvtbetalende Medlemmer ligesom Kvinderne.

Det er en Fordel, der tilraades dem at benytte.

De har da deres fulde Rettigheder til de eventuelt bliver gifte og som saa mange andre Arbejdsmænd skal ud med Madkassen for at tjene en Dagløn, og Arbejdsløsheden kan melde sig. Kontingentet er for dem til Arbejdsløshedskassen 1 Kr. 25 Øre pr. Maaned eller 15 Kr. pr. Aar.

Lad os tage et Eksempel paa deres Forhold

En Tjenestekarl paa 22 Aar bliver indmeldt i Arbejdsløshedskassen som halvtbetalende og staar saaledes i 3 Aar, til han er 25 Aar; han bliver da til 1. April overflyttet

Vil Du

være med at omdele dette Nr. af »Landarbejderbladet« blandt dine Kammerater, saa udfyld hosstaaende Bestillingsseddel og indsend den til Landarbejderforbundet. Vi sender dig da ganske gratis og portofrit det Antal Landarbejderblade, du bestiller, til Omdeling.

BESTILLINGSEDDEL

Undertegnede anmoder herved om gratis at faa tilsendt .....Ekspl. af »Landarbejderbladet« Nr. 42 til Omdeling.

Navn.

Adresse.

Poststed.

Indsendes til Landarbejderforbundet, A. zaleavej 22, København, Valby.

som heltbetalende og gift i Løbet af Sommeren. Han har da til Vinteren Ret til 100 Dage a 3 Kr. — 300 Kr. Han har i de 3 Aar som Tjenestekarl betalt 3 Gange 15 Kr. — 45 Kr., men han kan faa 300 Kr. igen.

Det er altsaa til Tjenestefolkenes Fordel hurtigst muligt at blive indmeldt i Arbejdsløshedskassen.

Hvor gaar Pengene hen?

Man hører somme Tider nogle sige, at de, der er Medlem af Landarbejdernes Arbejdsløshedskasse, herved skal betale til de Arbejdsløse i Byerne.

Men dette passer aldeles ikke. De Penge vore Medlemmer betaler, gaar kun til Landarbejdernes Arbejdsløshedskasses egne arbejdsløse Medlemmer.

Hvad der udbetales.

At forannævnte Rettigheder ikke er en Skueret, som kun findes paa Papiret, men føres ud i Livet i stor Udstrækning, udviser Kassens Regnskab hvert Aar. Vi skal i saa Henseende henvise til nedenstaaende Tabel, der udviser, hvad der er udbetalt pr. Maaned i hvert af de 3 Regnskabsaar fra 1. April 1921 til 31. Marts 1924.

Arbejdsløshedskassens Udbetalinger i de 3 Regnskabsaar

	1921—22		1922—23		1923—24	
	Kr.	Øre	Kr.	Øre	Kr.	Øre
April	31,665	50	65,018	00	40,674	20
Maj	17,399	50	32,869	50	19,491	50
Juni			10,059	10	4,070	00
Juli			12,397	00	1,896	00
August			9,713	00	3,009	00
September	9,579	50	2,539	00	1,008	00
Oktober	11,385	10	2,720	00	1,618	20
November	44,561	25	5,127	80	4,445	70
December	78,880	25	30,025	00	52,719	00
Januar	156,904	00	83,939	00	100,003	50
Februar	175,501	50	97,351	50	110,245	00
Marts	119,096	50	97,017	00	151,939	00
Ialt	644,973	10	448,775	90	491,119	10

Det fremgaar heraf, at der fra Landarbejdernes Arbejdsløshedskasse i disse 3 Aar tilsammen er udbetalt 1,584,868 Kr. 10 Øre.

I samme Tidsrum har Medlemmerne i Kontingent til Arbejdsløshedskassen indbetalt 768,493 Kr. 71 Øre.

Medlemmerne har altsaa i denne Periode modtaget 816,379 Kr. 39 Øre mere i Understøttelse end de tilsammen har indbetalt i Kontingent.

Dog har Arbejdsløshedskassen endnu ca. 500,000 Kr. i Behold til at staa den kommende Vinter imøde med.

Den bedste Sparekasse.

Det viser sig altsaa, at ens Organisation er den bedste Sparekasse, hvorfor det gælder om hurtigst muligt at blive Medlem.

Ved nu at indmelde sig, bliver man Medejer af den Kapital, Arbejdsløshedskassen raader over, og som er Garantien for, at Rettighederne for Medlemmerne ikke alene findes paa Papiret.

Ved Indmeldelse nu kan det ikke lade sig gøre at opnaa Understøttelsesret i denne Vinter men om 12 Maaneder staar der igen en Vinter for Døren. Og ingen ved, hvad den næste Vinter kan bringe.

Vi tilraader ikke nogen at indmelde sig for at faa Understøttelse, for det er bedst for de, der kan undgaa det, men man skal indmelde sig for at være paa den sikre Side, dersom Arbejdsløsheden skulde ramme een.

I saa Tilfælde er det godt at have den Sparekassebog, som ens Fagforeningsbog er, og nemlig den eneste Sparekassebog, hvorpaa man Aaret efter kan hæve 140 Kr., selv om man kun har indsat godt og vel 30 Kr. paa den.

Sofus Westergaard.

Kommunale Overenskomster.

Paa given Foranledning henleder vi Afdelingsbestyrelsernes Opmærksomhed paa Forbundslovenes Pagr. 43, hvori det hedder:

»Ingen Overenskomster eller Priskuranter er forbindende for Forbundet og dets øvrige Medlemmer medmindre de er godkendte af Hovedbestyrelsen eller Forretningsudvalget«.

Vi er vidende om, at der navnlig sluttes en Del Kommunaloverenskomster, som Forbundsledelsen ikke faar forelagt, og den derved manglende Kontakt i Lønbevægelsen paa et i Vintertiden ret vigtigt Arbejdsomraade kan medføre, at endogsaa hinanden meget nærliggende Afdelinger kan have stærkt afvigende Arbejdsoverenskomster. Vi anmoder derfor indtrængende enhver Afdelingsbestyrelse om ikke at slutte nogen Overenskomst med det stedlige Sogneraad uden at tage Forbehold m. H. t. Forbundsledelsens Sanktion af den trufne Overenskomst.

Oscar Levinsen.

Herløv Afdeling. Alle Medlemmer bedes indbetale alt deres Kontingent for 1924 inden den 20. December for at undgaa at komme til at betale Ekstrakontingent efter Nytaar, og ligeledes bedes Medlemmerne om at betale Ekstrakontingentet inden den 20. ds. for at de arbejdsløse kan faa deres Understøttelse udbetalt nu til Helligdagene.

Bestyrelsen.

Allerslev Afdeling afholder Generalforsamling Søndag den 14. December Kl. 2 paa Allerslev Kro. Generalforsamlingen er beslutningsdygtig.

Ole Ludvigsen.

Hyllinge Afdeling og Hyllinge socialdemokratiske Forening afholder Andespil Søndag den 14. December Kl. 4 i Hyllinge Forsamlingshus. Der bortspilles 15 Ænder og 2 Flæskestege. Efter Andespillet Bal for Foreningsmedlemmerne.

Udvalget.

Hillerød Afleling. — Alle Medlemmer gøres opmærksomme paa, at paa Grund af Mund- og Klovesyge paa Statens Gaarde er Formanden, Vilh. Petersen, Harløse, Kontrolbestyrer. Kontroltiden er mellem 10 og 11, om Lørdagen fra 2 til 3. Medlemmer maa medbringe Fagbogen, hver Gang de møder.

Vilh. Petersen.

Hillerød Afdeling. Alt Kontingent og Restance maa være indbetalt til Formanden inden denne Maaneds Udgang. De Medlemmer, som ikke har indbetalt Ekstrakontingent og eventuelle Restancer inden denne Frist, bliver slettede fra 1. Januar.

Vilh. Petersen.

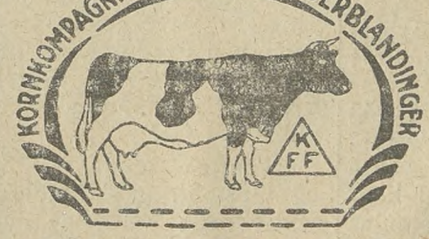

Undgaa
Mund- og Klovsyge.
Alle brugte **Sække,** der benyttes af
KORNKOMPAGNIET
til Foderblandinger, knuste Kager etc.
desinficeres under Dyrlægetilsyn.

Hvad er Sammenslutning?

Sammenslutning mellem Arbejderne til Værn for deres fælles Interesser, er intet andet end Sammenarbejde mellem Arbejderne for Opnaaelsen af bedre Levevilkaar.

Samarbejdet er saa gammelt som de første Spirer til menneskelig Civilisation. Samarbejdets første Udtryk er Menneskenes Samling i Familier, i Bopladser og i Samfund, og Samarbejdets næste Udtryk er Arbejdets Deling; det første betinger vor Eksistens, det andet vor Kultur. Naar dette Blad nu bringes ud til vore Tusinder af Læsere, er det i sig selv et fortrinligt Produkt af Samarbejdet; lige fra de Mennesker, som har frembragt det Materiale, hvoraf og hvormed Bladet fremstilles, og til de Mennesker, som skriver Bladet, som sætter og trykker det, Postmanden, som fordeler og pakker det, og Jernbanemanden, som kører det ud i Landet, og endelig Landpostbudene, som fordeler det rundt til vore mange tusinde Medlemmer. Køber en Landarbejder et Sæt Tøj, er dette ligeledes et Produkt af Menneskenes Samarbejde, lige fra den, som dyrker og høster Bomulden, den som spinder og væver den til Klæde, Skræderne, som syer Tøjet, Sømanden og Jernbanemanden, som transporterer det frem fra Havn til Havn og til Ekspedienten, som sælger det.

Saaledes er hele vor Tilværelse betinget af Samarbejdet mellem Menneskene, og dette Samarbejde, som har løftet Menneskene over Dyrene og gjort dem til Dyrenes Herrer, rækker endnu mange tusinde Aar længere tilbage i Tiden end vor Bibelhistorie.

Samarbejdet mellem Menneskene er saaledes gammelt og i Tusinder af Aar anerkendt som den vigtigste Kulturfaktor. Derimod er Samarbejdet mellem Arbejderne af ny Dato. Arbejdernes Samarbejde for igennem Organisation og Sammenhold at løfte Arbejderklassen op til lige Kaar med Samfundets øvrige Borgere er ikke Hundrede Aar gammelt, og først i den sidste Menneskealder har Arbejderne i væsentlig Udstrækning gjort Brug af dette Samarbejde.

Arbejdernes Samarbejde deler sig nu i tre Grupper, 1) politisk Samarbejde med det Formaal at erobre Magten i Stat og Kommune, 2) kooperativt Samarbejde (Brugsforeningerne, Fællesbagerier) med det Formaal at erobre Produktion og Omsætning af Arbejderklassens Livsfornødenheder, 3) fagligt Samarbejde (faglig Organisation) med det Formaal fra Dag til Dag at forbedre Lønningerne og Arbejdsvilkaarene for Arbejderklassen.

Men disse 3 Grupper for Arbejdernes Samarbejde arbejder atter Haand i Haand mod Arbejderklassens store Maal: Arbejderklassens Frigørelse, igennem Erobringen af Samfundsmagten, Produktionen og Omsætningen og Arbejdernes retslige politiske Ligestilling.

Organisationen vækker nyt Haab i Landarbejdernes Hjem.

Et mere storslaaet Evangelium har Verden aldrig set.

Den moderne Arbejderbevægelse har ikke sit Sidestykke i Menneskehedens Historie. En Arbejderbevægelse, der fra By til By, fra Land til Land samles om et Maal, fra Dag til Dag erobrende Fremskridt, Forbedringer i Arbejdsvilkaarene, Indflydelse paa Produktionen og Indflydelse paa Samfundets Styrelse, ja selv Erobring af Samfundets Styrelse, er aldrig set før.

Historien kender vel til Rejsning og Opstand af Arbejdere og andre underkuede Folkeslag, men det var kun Uslag af Fortvivlelse og Had til Magthaverne, og det var altid isolerede Tilfælde uden Maal og uden Plan.

Men den moderne Arbejderbevægelse, med Maalet klart for Øje, med Plan for Arbejdet, og Midler for Vejen, organisk voksende sig frem i lige Grad øgende sin talmæssige Styrke og menneskelige Dygtighed, voksende med sine Opgaver, samlende fra Land til Land Arbejdernes Millioner, under eet Løsen; det er Verdens syvende Underværk.

I de gamle Kulturlande var Arbejderne Slaver i Ordets egentligste Forstand. I de moderne Samfund har en moderne Arbejderbevægelse sat deres egne Mænd ind i Samfundets øverste Styrelse. Det er Forskellen.

Landarbejdernes Samarbejde.

Landarbejderforbundet er et lille Led i dette Arbejdernes mægtige Samarbejde, og dets Opgave er paa sit Felt at samle Landbrugets Arbejdere til fælles Arbejde for fælles Højnelse af Vilkaarene, vi arbejder under.

Landarbejderforbundet har nu virket saa mange Aar blandt Landbrugets Arbejdere, at det ogsaa har vist, hvad det duer til. De Resultater, Forbundet har skaffet af sit Arbejde, er da ogsaa i sig selv den bedste Anbefaling for Organisationen. der findes vist næppe en eneste Landarbejder, som ikke vil indrømme, at Arbejdsvilkaarene i Landbruget har gennemgaaet en betydelig Forbedring siden Landarbejderforbundet i Efteraaret 1918 begyndte at tage sig af Sagerne.

De uorganiserede Landarbejdere.

De mange Landarbejdere, som staar udenfor Organisationen, benægter just ikke, at Forbundet har forbedret Vilkaarene; de argumenterer blot med denne ualmindelig kortsynede fortvivlede Bemærkning: »hvorfor skal jeg gaa ind i Forbundet, jeg har jo Forbundets Lønninger, selv om jeg staar udenfor«.

Ja, saa kloge er Landbrugets Arbejdsgivere, at de vel, at det kan betale sig at betale deres Arbejdere for at staa udenfor Forbundet, thi de ved meget godt, at dersom de udenforstaaende ogsaa gaar ind i Organisationen, saa betyder det blot, at Lønnen bliver endnu højere.

Kun de uorganiserede Landarbejdere forstaar ikke dette, eller vil ikke forstaa det. De vil gerne høste

Fordelene af Organisationens Arbejde, men de vil ogsaa gerne spare Udgifterne til Organisationen. Men de maa forstaa, at samtidig bliver Organisationens Resultater som Følge af deres manglende Tilslutning mindre, og at det derfor ikke er den uorganiserede, der sparer Udgifterne til Fagforeningen, men at det er Arbejdsgiverne, som sparer en Del af de Lønninger, Arbejderne ved et enigt Sammenhold kunde opnaaet.

Hvad vilde en uorganiseret Landarbejder sige, dersom han sammen med en anden Kammerat skulde luge Roer i Fællesakkord, og denne Kammerat saa lagde sig til at sove i Stedet for at luge Roer, men alligevel krævede, at Kammeraten skulde dele Fortjenesten med ham. Jeg tror den uorganiserede vilde betegne ham som en slet Kammerat, og med Rette. Men paa samme Maade virker den uorganiserede Landarbejder overfor dem, som staar i Organisationen. Han gør Resultaterne af vort Arbejde ringere og gør derigennem ogsaa Kaarene ringere for sig selv.

Det er derfor de kommende Maaneders største Opgave for vore Medlemmer at faa de uorganiserede Landarbejdere til at forstaa, hvor meget de skader sig selv og os andre med at staa udenfor Organisationen.

Samarbejdets Resultater.

Resultaterne af Landarbejdernes Samarbejde af Landarbejderforbundets Virksomhed gennem Aarene er saadanne, at de alene burde kunne samle Landarbejdets Hundrede Tusinde indenfor vor Organisations Rammer til Erobring af nye Fremskridt Blot et Blik paa Landarbejdernes Lønninger i 1910—1915—1919 og 1920, saaledes som de fremgaar af hosstaaende Tabel, er jo et tilstrækkeligt Udtryk herfor. Man maa i denne Forbindelse erindre, at Landarbejderforbundet betød intet før i Efteraaret 1918. Det ses derfor ogsaa, hvorledes Lønnen springer op fra 1915 til 1919, hvor Organisationen begynder at tale med, og atter stiger Lønnen fra 5 Kr. pr. Dag i 1919 til 6 Kr. 20 Øre i Efteraaret for endelig i 1920 at naa op til 8 Kr. 25 Øre.

Denne store Forhøjelse af Lønningerne er udelukkende et Resultat af Organisationens Arbejde; intet Menneske tør eller kan bestride det.

		Arbejdstiden i Timer pr. Dag.	Daglønnen til faste Daglejere med Fribolig med Have paa egen Kost.	Daglønnen til løse Arbejdere paa egen Kost.	Betalingen for Malkningen af 18 Køer pr. Dag	Betalingen for Roearbejdet pr. Td. Land.		
						Foder-roer.	Turnips og Kaalrabi	Sukker-roer
			Kr. Øre	Kr. Øre	Kr. Øre	Kr.	Kr.	Kr.
1910	Sommer	11	2 00	2 80	0 40	40	35	50
	Vinter	10	1 80	2 00	0 40			
1915	Sommer	11	2 50	3 40	0 50	50	45	60
	Vinter	10	2 00	2 50	50			
1919	Sommer	9½	5 00	7 60	2 00	99	86	130
	fra 1. Okt.	9½	6 20	8 36	2 40	109	94	140
	Vinter	8	6 20	7 52	2 40			
1920	Sommer	9½	7 50	10 00	2 80	115	100	160
	fra 1. Aug.	9½	8 25	11 00	3 08	126	110	180
	Vinter	8	7 15	10 30	3 08			
1925	Sommer			7 30				
	9 Mdr.	10	6 30	8 30	2 65			
	Vinter							
	3 Mdr.	8	5 70	6 70	2 65			

Nedgangsaarene 1921—22 gik haardt ud over Landarbejderne, ikke mindst som Følge af, at i Sommeren 1920, da Lønningerne var paa det højeste, og Tiden til rigtig at konsolidere Organisationen var inde, meldte Masser af Landarbejdere sig ud, ikke fordi de var utilfredse med Organisationens Arbejde, tværtimod, de var mere end tilfredse, men de var blevne mætte, og nu ønskede de at spare Udgifterne til Organisationen, thi, ræsonnerede de, vi faar jo de samme Lønninger alligevel.

Men ogsaa under Nedgangsaarene viste det sig, hvad Sammenholdet var værd. Ikke alene slog vi Arbejdsgivernes værste Stormløb tilbage, men vi erobrede ogsaa Fremskridt for Landarbejderne. Overenskomsten om Sukkerroearbejdet, som i de sidste 2 Aar har givet Landarbejderne ialt 8—9 Millioner Kr. i Efterbetaling, er *et* Bevis herfor. Men ogsaa de Reguleringer af Lønningerne, vi i Efteraaret 1923 og 24 har gennemført, er et Bevis for, at Landarbejdernes Organisation i 1922 var en Faktor, Landbrugets Arbejdsgivere regnede med, og som satte sit Præg paa de fremtidige Arbejdsvilkaar.

Fremtidens Arbejdsforhold.

Først af alle Fag i Danmark har vi gennemført, at Arbejderne faar en Del af Landbrugets Udbytte. Det, som er gennemført her, er i Virkeligheden en Form for Landbrugets Socialisering. Det afgørende for Landarbejderne er ikke at eje Jorden, men derimod at faa vor Andel af Jordens Afgrøde; Kampen staar ikke om Jorden, men derimod om dens Afgrøde, men hidtil er Vejen til at erobre Jordens Afgrøde gaaet igennem Besiddelsen af Jorden; Landarbejderforbundet har nu vist, at man ad andre Veje kan naa det samme Maal. I den kommende Tid vil Kampen forme sig om Kravet om en videre Udvikling af denne nye Lønningsmetode, og en større Indflydelse fra Arbejderside paa Arbejdsforholdene paa de enkelte Gaarde og med Arbejdernes stigende Dygtighed, en stigende Indflydelse paa Jordens Dyrkning og Ejendommens Drift.

Saaledes vokser det nye Samfund frem som en Frugt af Arbejdernes Sammenhold og Selvopdragelse til at mestre Opgaverne.

Forkortelse i Arbejdstiden og Gennemførelse af en hel Række andre Krav er selvfølgelige Opgaver paa vor Vandring mod mere demokratiske Produktionsformer og Krav, Organisationen magter at løse i den Udstrækning, Landarbejderne med deres Tilslutning giver den Kraft til.

Landbrugets Konjunkturer.

Vilkaarene for Landbruget har bedret sig ganske væsentligt i de sidste 2 Aar, og saaledes som Landarbejderforbundet har lagt sine Overenskomster til Rette, har Forbundet været i Stand til at skaffe Medlemmerne en ikke ringe Del af denne Konjunkturfremgang. I de sidste 2 Aar har vi forhøjet Arbejdslønnen i Landbruget med 26 pCt. og forhøjet Dagløn-nen for gifte Arbejdere med 130 Øre pr. Dag. Det er Resultater, som er større end nogen anden dansk Fagorganisation har skaffet i de sidste 3 Aar, og dog kunde vi sikkert have skaffet Landarbejderne en Forhøjelse paa 2 Kr. til 2 Kr. 50 Øre pr. Dag i denne Tid om alle Landarbejdere havde staaet tilsluttet Organisationen.

Med de Konjunkturer, Landbruget nu har, er det i Stand til at yde sine Arbejdere en anstændig Løn, Spørgsmaalet er blot, om Landarbejderne alle som en og en som alle vil slutte sig til Forbundet for at sætte dette i Stand til at skaffe Landarbejderne deres Del helt og fuldt af det Guld, det danske Landbrug tjener.

Jo stærkere Landarbejderne gør

Organisationen, jo bedre Kaar faar de at arbejde under og jo fredeligere vil Udviklingen blive. Den eneste Betingelse for store aabne Arbejdskampe i Landbruget er netop de uorganiserede Landarbejdere.

De kulturelle Fremskridt.

Ved Siden af en betydelig Forhøjelse af Lønningerne har Landarbejderforbundet ogsaa gennemført en Række betydelige kulturelle Forbedringer i Landarbejdernes Stilling. Her skal blot nævnes vor Overenskomsts Bestemmelser om, hvorledes Daglejerboliger og Tyendekamre skal se ud. Den Dag disse Bestemmelser i hele deres Udstrækning kunde gennemføres ved Lov var meget vundet, og Masser af daarlige Boliger vilde staa for Fald.

Forbundet har skaffet Landarbejderne en retslig Stilling lige med andre Borgere; tidligere havde de den kun paa Papiret, nu har de den i Praksis.

Ikke en eneste organiseret Landarbejder behøver at undlade at rejse Sag mod en Arbejdsgiver for oplagt ulovlig Behandling af Arbejderne, Organisationen sætter den fattigste i Stand til at faa sin Sag frem og faa den prøvet, dersom den ikke paa Forhaand er haabløs, fordi Arbejderen selv har handlet dumt.

Ad fagretslig Vej behandler Forbundet aarlig 5—600 Sager eller mere end nogen Domstol her i Landet, og ad civilretslig Vej behandler vi aarlig en 3—400 Sager. Alene i 1923 har vi paa denne Maade skaffet vore Medlemmer over 80,000 Kroner, som Arbejdsgiverne nægtede at betale i resterende Arbejdsløn.

Arbejdsvilkaarene ved Landkommunerne og andet Arbejde paa Landet.

I Aarenes Løb har Forbundet og dets Afdelinger udført et meget stort Arbejde for at skaffe Arbejderne, som om Vinteren skal leve af at slaa Skærver og paa anden Maade arbejde for Kommunerne, en nogenlunde ordentlig Betaling for dette Arbejde. Det er lykkedes mange Steder at gennemføre nogenlunde Priser for dette Arbejde, som tidligere betaltes ualmindelig daarligt ud fra den Betragtning, at naar Arbejderne alligevel er ledige om Vinteren, kan de jo ligesaa godt slaa Skærverne for omtrent ingen Ting.

Mange Steder har vi her gennemført Overenskomster, som er gældende for hele Amter, og som omfatter mange Hundreder af Landarbejdere. Men ogsaa for dette Arbejde gælder det, at der er langt igen, før det er godt, men det gælder ogsaa, at hvor Arbejderne er bedst organiserede, er Vilkaarene bedst.

Det skal villig erkendes, at selv om Forbundet har opnaaet store Forbedringer i Forholdene, er Vilkaarene for Arbejderne ude paa Landet alligevel ikke som de burde være. Der er uendelig meget, som man maa samle Opmærksomheden om at forandre og forbedre og først og fremmest maa man i saa Henseende vende Opmærksomheden mod Lønnen og Arbejdstiden. Men det maa ogsaa forstaas, at Betingelserne for at ændre disse daarlige Forhold er, at Landarbejdernes tusindtallige Armé samles indenfor Organisationens Rammer i Kravet om bedre Vilkaar. Den første Betingelse for Fremskridtet er, at man stræber fremad og arbejder for at komme fremad. Ud fra disse Betragtninger er det, vi kalder paa de uorganiserede Landarbejdere, kalder paa dem til fælles Arbejde sammen med os indenfor Organisationens Rammer til Forbedring af Vilkaarene for Arbejderklassen ude paa Landet.

Vil du være med i dette Arbejde. Vil Du være med at gøre Fremtiden lysere for dig selv, for din Hustru og dine Børn, saa bliv Medlem af vor Organisation og bliv det straks.

Oscar Levinsen.

Julenissen ved, at den mest kærkomne Julegave er en Kasse Cigarer fra

HOLGER JØRGENSENS TOBAKSFABRIK

Vore Mærker i Tobak og Cigarer er i Kvalitet og Udstyrelse særlig egnede **til Julegaver**

Alle Forbrugere af Tobak og Cigarer bør i egen Interesse sammenligne vore Priser med, hvad De er vant til at betale for Deres Tobak, samt med, hvad der tilbydes fra smaa ukendte Fabriker, og Prisforskellen vil være iøjnefaldende. Som Landets største Tobaksfabrik for Salg direkte til Forbrugere er det indlysende, at vi altid kan levere den bedste Vare til den fordelagtigste Pris.

RØGTOBAK:

Borneo Melange	½ kg.	Kr. 1,45
Melange A		1,85
Landmandstobak		2,30
Jæger Melange		2,50
Melange B		3,00
Holl. Vaaben Tobak		3,00
Varinas Melange		3.40
Batavia Melange		3,50
Java Melange		3,50
T. Verguld. Zeepaard		4,00
Ægte sort C		4,00
De Volle Knaster		4,50
Cubiana (meget let)		5,00

SHAGTOBAK:

Shagtobak Nr. 1	½ kg.	Kr. 2,40
Biskop Nr. 1		2,50
Derby Mixture		2,50
Louisiana		3,35
Lys Virginia Shag		3,50
Moss Rose		3,50
Richmond Birds Eye		5,00
Pax (lys og let)		6,00
Sm. Sk. Mel. Skraa i Daaser		Kr. 3,00

CERUTTER:

Hella	100 Stk.	Kr. 4,50
Rita		6,00
Nr. 24 (lys og let)		8,50

CIGARER:

Leo	100 Stk.	Kr. 8,00
Snob (mild)		9,00
Dessert		10,00
Consul		10,00
Gloria		11,00
Ilse		12,00
Jockey Club		13,00
Flora		14,00
Yrurac-Bat		14,00
Special		15,00
Respect		15,00
Aquilla		20,00
Nicotinsvag Nr. 20.		20,00

Ægte amrk. Plade-Tobak Cavendish. 425 gr. Kr. 4,25

Amrk. Plade-Kardusskraa 500 gr. Kr. 3,75

Sendes pr. Postopkrævning + Porto. Bestillinger over 25 Kr. portofrit. Frimærker kan sendes som Betaling.

Ingen Risiko! Er Varerne ikke tilfredsstillende, kan de byttes, eller Pengene igen.

Da Postvæsenet ikke modtager Masseforsendelser af Julepakker senere end d. 20. ds., henstiller vi til alle Rygere, saavel gamle som nye Kunder, at indsende Ordre i Dag. Saafremt Deres Ordre er os i Hænde i Løbet af 5 Dage, garanterer vi, at den bliver eksp. inden Jul.

Holger Jørgensens Tobaksfabrik,
Larsbjørnstræde 24, København K. — Telf. Byen 41 64.

Canadian Pacific Railway

Hvis De tænker paa Udvandring?

Canada byder Dem særlig gunstige Chancer enten som Farmarbejder eller Farmejer. Canadian Pacific Railway hjælper Landmanden og Landarbejderen, der slaar sig ned i Canada. Fineste Land til lave Priser paa gunstige Vilkaar, tæt ved Jernbaner, Skoler, Kirker, Markeder og Byer. Udvalg af Farme i de bedste Landbrugsdistrikter. **Hyppige Fællesrejser under kyndig og paalidelig Ledelse.**

Alle udførlige Oplysninger om Rejse, Rute, Priser samt Forholdene etc. frit ved at skrive (paa Dansk) **direkte til J. S. Dennis, Chief Commisioner, Department of Colonization & Development, Canadian Pacific Railway, Montreal, Canada.**

Vær med!

Denne Opfordring gælder alle Landbrugets Arbejdere, mandlige og kvindelige, gifte og ugifte, unge og gamle.

Til hver enkelt siger vi: Meld dig ind i din Organisation, vær med i dens Arbejde. Din Organisation er Landarbejderforbundet, dens Arbejde angaar dig og dine daglige Livsforhold, som den har sat sig til Opgave at forbedre. Den enkelte Landarbejders Vilkaar er bestemt af de Vilkaar, som gælder for den samlede Landarbejderklasse. Vil du have din Løn forhøjet, vil du have bedre Arbejdsbetingelser i det hele, og vil du have Indflydelse paa og Bestemmelsesret over disse dine egne Forhold, da maa det ske igennem Fællesskab og Samarbejde med dine Kammerater, her gælder det: »Hjælp dine Kammerater, saa hjælper du dig selv«.

Det hører til Undtagelserne, at en Landarbejder, en Tjenestekarl eller Tjenestepige formaar at naa frem til en bedre Stilling økonomisk og socialt end den, der er gældende for Landarbejderne i Almindelighed. Regn ikke med, at du hører til disse Undtagelser. Du kan med ligesaa stor Sikkerhed regne med at blive rig ved Lotterispil, og skulde det endelig ske, at Lykken særlig tilsmilede dig, saa du paa en eller anden Maade hævede dig op over de Kaar, Landarbejderne og deres ligestillede lever under her i vort Land, da havde du jo intet forskærtset ved at have været med i det fælles Arbejde for en højere Levestandard for den Klasse, du er udgaaet fra. Du kunde tværtimod føle dig lykkelig ved dit Held i Bevidstheden om at have gjort din Pligt overfor dine tidligere Standsfæller.

Men lad dig ikke forlede til at bygge din Fremtid paa et saa usikkert Grundlag som Haabet om, at du vil være heldigere end det store Flertal af dine Klassefæller, det vil blot bringe dig Skuffelser. Vurder din Stilling som den er i Dag og som den efter al Sandsynlighed vil blive for Fremtiden. Du er henvist til at tjene til dit Livsophold ved at sælge din Arbejdskraft, men Prisen som betales for den bestemmer du ikke selv, den bestemmes af Forhold, som du ingen som helst Indflydelse har paa, naar du staar alene overfor Arbejdsgiveren. Kan Arbejdsgiveren faa anden Arbejdskraft til en lavere Løn end den, du forlanger, da faar du Lov at gaa, Du kan gaa til en anden Arbejdsgiver, javel, men du vil da møde de samme Betingelser, overalt løber du Panden mod den samme Mur.

Den laveste Løn, som der kan faas Arbejdskraft til, bliver Normalløn, dette Forhold kan hverken du eller nogen anden enkelt Landarbejder udrette noget overfor; jo noget kan du udrette, du kan underbyde dine Kammerater, du kan paavirke Lønnen nedad, men forhøje Lønnen, skabe bedre Arbejdsbetingelser, kan den enkelte ikke gøre; hertil kræves en samlet Optræden fra hele Landarbejderklassen eller i hvert Fald en væsentlig Del af denne, netop det, som finder Sted gennem Landarbejderforbundet. Derfor er vor Organisations Virksomhed noget du ikke kan være ligeglad med eller betragte som dig uvedkommende, det er saaledes i din egen Interesse, at du følger vor Opfordring om at indmelde dig i Landarbejderforbundet, du gør dig selv en Tjeneste med det, samtidig med at du opfylder en Pligt mod dine Kammerater.

Landarbejderforbundet har i de Aar, det har eksisteret, været til ualmindelig Nytte for Landbrugets Arbejdere.

Andet Sted i Bladet bringer vi en Artikel, hvori det klart bevises, hvilke Fordele vor Organisation har bragt dens Medlemmer. Men disse Fordele kunde selvsagt have været langt større, dersom der ikke var saa mange , der ligesom du, staar udenfor.

I virker som en Hæmsko paa vort Arbejde og forringer de Resultater, som Organisationen fremskaffer. Hvorlænge vil du vedblive hermed? Hvorlænge vil du lade dig bruge af Arbejdsgiverne imod dine Kammerater og dig selv?

Lad det nu være Slut hermed. Vi venter paa dig!

Kom og vær med i Arbejdet for lyse Livsvilkaar for dig og dine!

DANSK DRIK VED FESTLIG LEJLIGHED.

»Carlsberg Eksportøl«, hvis fine, vinagtige Smag og smukke Udstyrelse (slanke Flasker med gyldne Etiketter) gør det til en Pryd for det festdækkede Bord.

Yndere af en noget kraftigere Ølsort anbefales det fyldige og buketrige »Gamle Carlsberg Eksportøl«, vel nok det ypperste, der er præsteret paa Øllets Omraade.

Ovennævnte Special-Sorter i Almindelighed maa forudbestilles hos Deres Leverandør.

»SAA HAR VI JUL IGEN—«.

Det mærkes allerede overalt, at Aarets største Højtid er nær, og Forberedelserne er i fuld Gang. Et godt Raad er derfor paa sin Plads, thi af Erfaring ved alle, at »Julen varer længe og koster mange Penge«. Et Sted, hvor der kan spares Penge for enhver, som ikke har Raad til unødige Udgifter, er ved at købe Tobak direkte fra Holger Jørgensens Tobaksfabrik, Larsbjørnstræde 24, København. Herved sparer Forbrugerne nemlig hele Mellemhandlerfortjenesten, og til Trods for de billige Priser, er Firmaets Varer dog anerkendt som værende de bedste, og netop derfor er det rart at vide, at man trygt kan forære Venner og Bekendte Cigarer og Tobak herfra, ligesom man selv har god Tobak til Højtidsdagene og til de fremmede, som da gæster ens Hjem. Af Mærker, der specielt egner sig til Julen, findes i Dag Prisliste her i Bladet, og paa Grund af den almindelige Juletravlhed baade indenfor den store Fabrik og Postvæsenet, anbefaler vi ikke at opsætte at indsende Bestillinger.

FORLANG ALTID
OTTO MØNSTED A/S
OMA
PLANTE-MARGARINE

GIGTSVAGE og RHEUMATISME-
Lidende skatter højt
Richter's Anker-Pain-Expeller
Det i over et halvt Aarhundrede hævdvundne smertestillende Indgnidningsmiddel
Garanti for Ægtheden: Mærket Anker
FAAS PAA ALLE APOTHEKER

Ryg
FLAG
hver Dag
en FLAG Dag!

SKANDINAVIEN
AMERIKA
LINIE

Eneste direkte Ruter fra København til
Amerika og Kanada
S/S »Hellig Olav« afgaar til New York 9. Januar.
S/S Frederik VIII. afg. til New York 29. Januar.
Nærmere Oplysninger ved Henvendelse til
Passager-Afdelingen, Kongens Nytorv 8 (Telf. 4700).

Er De rigtig klog,
da forlang vort nye ill. Katalog gratis over alle Sanitets-, Toilet og Gummivarer samt interessante Bøger. Stærkt nedsatte Priser. Nyt Hovedkatalog, 44 Sider med 200 Ill. mod 75 Øre i Frimærker. Firmaet Samariten København K., Afd. 29.

Stjerne-Lager
er
den bedste Bajer i Danmark.
Faas overalt!

Skriv kun paa CORONA
Verdens bedste og billigste Skrivemaskine
CORONA-Magasinet, Vesterbrogade 3 B.
København B. Telefon Central 12 942.

CANADA
Illustrerede Haandbøger med fulde Oplysninger om Jernbanen og Forholdene i Canada kan faas frit fra Jernbanens Repræsentant, P. E. la Cour.
CANADIAN NATIONAL RAILWAYS
Canadian National Railways
Oplysningsbureau
Afdeling 6
Raadhuspladsen 30
København B.

EXPRES RUTE
til Amerika og Canada

CUNARD LINIEN

Verdens hurtigste Dampere
Kun 8 Dages Rejse
Danmark-Amerika.
Alle Pladser i Separatkahytter
Ill. Rejsehaandbog og nyeste Beretninger om CANADA erholdes tilsendt af
Generalagent C. MOGENSEN,
Nyhavn 1. København K.
Billigste Billetter til Syd-Amerika og Australien.

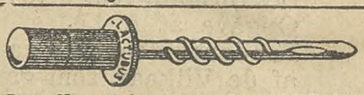

Brug Kopattekanylen „LACTUBUS"
(Verdenspatenteret) Den eneste, der duer.
Pris Kr. 3,50. M. Bondesen, Horsens.

Bevar Sundheden!
Spis daglig ægte Bi-Honning.
Billigst i Danmark.
6 Pd. 7 Kr. 9 Pd. 10 Kr. inkl. Spande. Sendes overalt pr. Postopkrævning, Bestilling paa mindst 18 Pd. portofrit.
Københavns Honninghus, Graabrødretorv 4, København K.
Telf. 6024. Største og ældste Specialfirma. Grundlagt 1829.

Averter i
„Landarbejder-Bladet"

Naar
Carlsberg
Bryggerierne
har det største Salg af
PILSNER
LAGERØL
EXPORTØL
PORTER
PORTER II alkoholsvagt
NY PILSNER alkoholsvagt
OG MINERALVANDE
skyldes dette Kvaliteten.

Brugte Militærstøvler. Dansk Arbejde
Det er i Aar lykkedes os at opkøbe fra den danske Hærs Depoter 3000 Par brugte Militærstøvler i Kvaliteter bedre end nogensinde før samt i u nærket og velvedligeholdt Stand. De Tusinder af Anbefalingsskrivelser, vi i de senere Aar har modtaget fra veltilfredse Kunder, vii sikkert i Aar blive forøget i Antal. Jærnstærke Støvler med Kærnelædersaaler sælges fra 8—9 Kr., med ny Træbunde fra 7—8 Kr., med nyt Overlæder [Fedtlæder] og ny Træbunde 9 Kr. Opgiv Nr. eller Rids af Foden. Hvad ikke passer, ombyttes beredvilligt. 2 Par portofrit. Skriv straks.
Petersen & Borg, Nordre Frihavnsgade 61, København Ø.

Landarbejdernes Forsikring
Husmændenes Ulykkesforsikring
omfatter
1) Dagpenge i de første 13 Uger ved Ulykkestilfælde, som sker paa Arbejdspladsen.
2) Dagpenge i indtil 1 Aar, samt Invaliditets- eller Dødserstatning ved Ulykkestilfælde, som indtræffer udenfor Arbejdspladsen.
Dagpenge udbetales hver 10.—12. Dag. Kulant Behandling.
Indtegning sker ved Henvendelse til Afdelingsbestyreren.

Red. Marius Olsen. — Rasmussen & Rughs Bogtrykkeri, Læderstræde 11, Kbhvn. K.

LANDARBEIDERBLADET
SJÆLLAND

ORGAN FOR LANDARBEIDERFORBUNDET I DANMARK.

Nr. 43 **Fredag den 19. December 1924** **10. Aargang**

JUL

Blev Tankerne graa i et Dagværk — der gik
afsted uden Smil eller Sang,
dog Julen faar Solskinnet frem i dit Blik
og Stemmen faar blidere Klang,
for Julen har rørt ved dit Hjerte i Dag
og Træet staar smykket med Lys og med Flag.

Der stiger et Billede frem i dit Sind
af noget, du troede glemt,
men der er vel Minder, der aldrig gaar ind
og drukner i Sorg eller Skæmt,
og Dage kan komme, og Dage kan gaa,
ved Jul skal du stille med Minderne staa.

Du husker en Stue med Far og med Mor,
der smilende pusled omkring,
du husker din Spænding saa voksende stor
ved alle Slags sælsomme Ting:
En Dør, der blev lukket, lidt hamrende Støj.
Blev Træet mon rejst nu? Fik du Legetøj?

Du sad der saa stille i Højtidens Stund,
mens Sneen mod Ruderne slog,
saa trykkede Moder et Kys paa din Mund
og nænsomt i Haanden dig tog,
og Døren blev aabnet, det lo i dit Bryst,
der tindrede Træet saa straalende lyst.

Saa sang I om Julen, der dalede ned
til Fattigfolks lidende Jord,
med Nytaarets Gaver, med Fryd og med Fred
saa langtud som Mennesker bor —
og Mor lagde Gaverne ned i dit Skød
og smilte, naar Takken saa jublende lød.

Og Dagene gik og blev jagende Aar
og Livet slog Hug efter Hug,
men Julen som Smil ind i Hjerterne gaar
og aander paa Sorger og Suk.
Saa barnligt og blidt blir det haardeste Sind,
naar Klokkeklemt melder, at Julen gaar ind.

OSKAR HANSEN

AF EN AGITATORS ERINDRINGER

Som ung Tjenestekarl var det mit højeste Ønske, at der blev dannet en Forening til Varetagelse af dette Fags Interesser. Da jeg en Gang slog til Lyd for denne Tanke i et Karlekammer paa Fyn, og vi sluttelig udbragte et Leve for Tyendets to Talsmænd paa Rigsdagen, P. Sabroe, Aarhus, og J. Jensen, København, kom Manden og spurgte os, om vi var fulde.

Omkring Maj 1906 havde jeg faaet samlet saa mange Tjenestekarle rundt om fra, at vi kunde danne noget, vi kaldte en Forening, med mig 20-aarige som Formand. Vort Program var godt — det var Kravene om Tyendelovens Afskaffelse, Valgret for Tyende, højere Løn og kortere Arbejdstid, og først og sidst: bedre Boliger for Tyendet!

Under et Københavnsophold Aaret efter havde jeg paa »Det kgl. Bibliotek« læst alt, hvad der var skrevet om den Sag, ogsaa hvad der stod i »Rigsdagstidende« den Sag vedrørende fra 1854 til Dato. Dette i Forbindelse med mine Oplevelser og Erfaringer som Landarbejder gav mig Stof til en Pjece paa 32 Sider om »Tyendets Stilling i Samfundet«, som udkom i Foraaret 1907 med Støtte fra »De samv. Fagforbund«. Den blev rosende omtalt, bl. a. af Dr. P. Munch i »Politiken«s Kronik og af Aakjær i »Soc.-Demokraten«.

Vanskelighederne var iøvrigt store. En Gang gik jeg rundt i nogle sjællandske Landsbyer med en Liste, som jeg ønskede Tjenestekarlene skulde skrive under paa, og hvori vi krævede kommunal Valgret. Men de fleste nægtede at skrive under. De vilde ikke have Valgret!

Fastelavn 1907 holdt vor lille trofaste Skare Repræsentantmøde i Odense, hvor der var mødt 15 Tjenestekarle, og samtidig vovede jeg mig ud som Taler ved offentlige Agitationsmøder. Det første Møde afholdtes i Nr. Aaby paa Vestfyn. Lidt Træning havde jeg fra Diskussionerne som Elev paa et Par Højskoler og fra »Socialdemokratisk Ungdomsforening« i København, hvor jeg som ung var Medlem.

Løn for dette Arbejde og Dækning af Rejseudgifterne var der ikke noget, der hed. Man maatte arbejde, hvis man vilde leve og virke for Sagen. Personlig fik jeg Arbejde til 3 Kr. pr. Dag i en Mose i min Hjemegn; men det kneb med Kost og Logi, som altid i Moseegnene. For at faa Logi hos en Husmand, maatte jeg paatage mig at malke hans 2 Køer, og »Logiet« var paa Høloftet, hvor jeg sov i nogle Laser til Høet kom ind, saa var dette mit Leje i flere Maaneder; naturligvis med Tøjet paa. For Kosten betaltes 75 Øre, og Retterne var Stegeflæsk eller Grød, og Resten af Dagen Rugbrød, Margarine og Ost.

For at faa større Fart i Agitationen, besluttede vi at udgive et »Tyendeblad«, som udkom fra Aarhus i Efteraaret 1907 med mig som 21-aarig Redaktør. Driftskapitalen var 190 Kr., der var indkommen i 5 Kroners Aktier. Det vakte stor Opstandelse, at nuværende Redaktør Marius Olsen, som da var Forkarl paa Bernstorff Avlsgaard, tegnede sig for 20 Kr. til det Formaal; det var det meste af en Maaneds Løn.

Nu var der skabt Basis for en virkelig Agitation — baade gennem Bladet og paa Møder. Og i de følgende 8 Aar, fra 1907 til 1915, tournerede jeg rundt som Taler ved et Utal af Møder, snart smaa Foreningsmøder og snart store Protestmøder efter Sabroes Mønster. Saa snart der var en Skandale, var vi der med et Møde og et Par Artikler i Bladet. Og der var mange Skandaler. Nu er vor Modpart Engle i Forhold til den Tid. Snart gik det op og snart ned med Bevægelsen; snart var der Ro og snart Uro i Rækkerne. Som Helhed var Marschen saaledes: to Skridt frem — to Skridt tilbage. En Afdeling, der blev oprettet i den Tid, bestaar endnu, nemlig Tersley.

Socialdemokratiet og Dansk Arbejdsmands Forbund paaskønnede vor Agitation ved at yde os henholdsvis 200 og 300 Kr. til Hjælp til Møder de første Par Aar.

En tredie Hjælper, vi hurtig fik, var den nuværende Formand for Arbejdsløshedskassen. Efter nogle Aar som Tjenestekarl, Gartnerelev og Arbejdsmand, tog han fat som omrejsende Agitator; men da vi »glemte« at betale ham Diæter, maatte han ofte overnatte i Halmstakke og Hølader. Vi var en Gang til Møde i Ejby ved Køge. Efter Mødet gik vi med en Karl hjem og fik Logi paa Bondens Loft over Kostalden. Om Morgenen, just som Bonden gik i Fodergangen og gav Køer, saa han pludselig fire Ben hænge ned fra Lugen, og lidt efter kom Resten af de to Agitatorer. Han drog et Lettelsens Suk, da han saa de to forsvinde ud af Døren. De følgende Par Nætter boede vi paa Herberg for Husvilde i Saxogade i København for 50 Øre pr. Nat. Da jeg ikke havde flere Penge, laante jeg Kammeratens Uhr, som jeg hurtig pantsatte og gav ham — Laanesedlen. Han fandt sig i det!

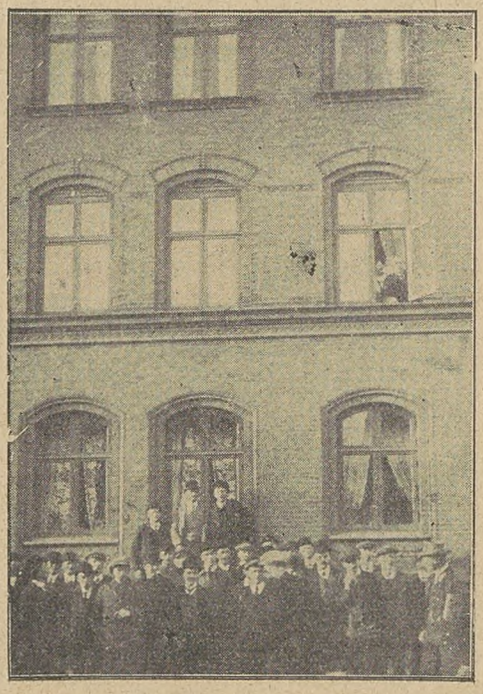

Arbejdsløse Landarbejdere udenfor Forbundets Kontor i Odense 1911.

En fjerde Medkæmper, jeg mødte i disse Sulteaar, hed Lorentz Petersen; han var ivrig, men lige nykonfirmeret, saa vi lavede ikke straks saa megen Stads af ham. Siden har jeg sandet Luthers Ord: Møder du en Flok Drenge, saa tag ærbødig din Hat af, thi du kan jo aldrig vide, hvor mange gode og brave Mænd, der kan blive af dem!

Noget af det, der beskæftigede Sindene stærkt i disse Aar, fra 1906—15, var Tyendekommissionen; først dens Rejser omkring i Landet med Agitatorernes Konge, P. Sabroe, i Spidsen og siden dens Betænkning og Forslag. I 1907 fik vi Lov at tale med disse Vismænd og sige vor Mening om Tyendeloven af 1854. Der mødte Marius Olsen, P. Stegenborg og undertegnede, og Guderne skal vide, vi sagde vor Mening!

Det største Kup, jeg lavede i disse Aar, var da jeg hjalp Justitsminister Bülow at afgive Tyendekommissionens Betænkning. Den var ventet Aar efter Aar. Saa en Dag, jeg som saa ofte før sad paa »Det kgl. Bibliotek«, opdagede jeg, at denne »hemmelige« Betænkning var indført i den haandskrevne Katalog. Det var gaaet til paa den Maade, at Bogtrykkeren pligttro ved Aarets Udgang havde afleveret den sammen med andre Tryksager og derved gjort den tilgængelig for mig. Jeg skrev nu det væsentligste af; men mødte den Skuffelse, at Dagspressen ikke turde offentliggøre mit Fund. Det Tilfælde havde den aldrig været ude for. Endelig var der en Journalist, der købte mit Stof for 8 eller 10 Kr. og offentliggjorde det. Saa kan det nok være, Hr. Bülow fik travlt med at offentliggøre de Rester, jeg havde levnet til ham.

Noget af det, der har forbauset mig mest, er den lette Maade, jeg er kommet om ved Love og Domstole paa. En Mand som Sabroe blev for sin Agitationsvirksomhed i Reglen dømt et Par Gange hvert Kvartal — snart for en Artikel og snart for en Tale. Jeg har sikkert fornærmet næsten lige saa mange, men har maattet nøjes med 3—4 enkelte Bøder. Den første Bøde, jeg fik, var paa usle 25 Kr. for en Artikel, hvori jeg havde fornærmet en Teglbrænder. Jeg betalte, men det gjorde jeg ikke næste Gang. Jeg havde begyndt at offentliggøre en Fortælling om et Menneskes Levnedsløb fra Vuggen til Graven. Læserne blev imidlertid trætte af Historien, og saa stoppede jeg op paa Halvvejen; da Drengen var 14 Aar, konfirmerede jeg ham og lod ham løbe. Det vil sige: Jeg skrev selv en Afslutning paa Historien, og saa lod jeg Forfatteren selv beholde Resten om Hovedpersonens Ungdom, Manddom, Alderdom,

Død og Begravelse. Jeg havde faaet nok og Læserne alt for meget. En Del løb deres Vej, saa jeg tænkte alvorligt paa at kræve Skadeserstatning af den uheldige Forfatter. Stor blev min Forbauselse, da jeg kort efter blev dømt for noget, de kaldte »literært Tyveri«. Men som Bevis paa, at det var en sløj Fortælling, jeg havde stjaalet af, kan anføres, at jeg kun skulde betale 60 Kr. Jeg havde svoret Forfatteren Hævn, og saa gik jeg ganske rolig op i Aarhus Arresthus og afsonede de 60 Kr. i 11 Dage og lige saa mange Nætter, thi jeg kunde ikke faa Lov at gaa hjem om Aftenen.

Sidste Gang var jeg mere heldig; da fik jeg en Bøde paa 200 Kr. eller 20 Dages simpelt Fængsel for en Artikel mod en Gaardmand. Læserne er sikkert ikke i Tvivl om, hvad jeg gjorde: Jeg tog de 20 Dage. Jeg har aldrig — hverken før eller siden — tjent 200 Kr. paa 20 Dage. Og dertil kom, at jeg snød Læserne af Bladet for 2—3 Numre. Det var andre 200 Kr. Og saa fik jeg læst en urimelig Mængde dansk Historie, som jeg medbragte fra Statsbiblioteket i Aarhus. Ja, man kan ikke andet end sige: der bliver gjort meget for unge Skribenter i Danmark! Værelset, man faar overladt ved en saadan Lejlighed, er upaaklageligt — langt bedre end de fleste Karlekamre (se »Frem« Nr. 9).

Forholdene tvang mig til ogsaa at sætte mig ind i Retsvirksomheden, saa jeg kunde møde i Retten for Arbejdere — altsaa som »Vinkelskriver, som det saa foragtelig blev kaldt. Den Virksomhed slog den nye Retsordning ihjel, idet Parterne nu selv skal møde eller ved Sagfører. Og dertil kommer, at Omkostningerne ved Retten er 10—20 Gange saa dyre som i »min Tid«. Demokratisk kan dette ikke kaldes — selv om Ordningen paa alle andre Felter har sine Fordele.

Det store Gennembrud.

I 1915, da Bevægelsen kom ind i fastere Former, og efter at man begyndte paany og forfra, traadte jeg tilbage fra den øverste Ledelse. Tiden var nu moden til Opbyggelsen af en moderne Fagorganisation, og det var en Lykke for vor Klasse, at vi havde Mænd, der kunde bestride dette Arbejde og bringe den nødvendige Fasthed og Plan i det hele, holde Vrøvlet til Side og bevare den rigtige Retning. Særlig godt blev det, da vi 2 Aar senere fik vor nuværende udmærkede Arbejdsløshedskasse, der blev det Kit, der binder det hele fast sammen. Jeg beundrede Levinsen for det Kæmpearbejde, han satte ind her. Allerede i 1911 slog jeg til Lyd for en saadan Kasse, men ingen forstod Betydningen deraf; der maatte hengaa hele 6 Aar, inden den Sag var moden, og det var dog det, vi manglede. Nu har vi den, og vi maa skønne derpaa.

Det er ikke min Sag at skrive Historie og Erindringer fra 1915—24 — det overlader jeg til vore to Formænd næste Jul. Men jeg kan dog ikke lade være at udtale min Glæde over, at jeg ogsaa i disse 10 Aar har faaet Lejlighed til at agitere for og leve med i den Bevægelse. Jeg husker 1917, da vi ved Hjælp af vor nye Kasse kunde yde Hjælp til de sultne Stakler, der kom og modtog Understøttelse dette Aar. Det vilde have været haardt at se sine Standsfæller lide Sult og Kulde, hvis vi ikke kunde hjælpe dem. Men vi kunde hjælpe, og de blev hjulpne.

Og saa mindes jeg det følgende Aar, 1918, da det store Gennembrud kom, da det, som jeg havde ventet paa og drømt om, gik i Opfyldelse — da vi fik en virkelig Bevægelse, et virkeligt Forbund, der blev en Magt. Det gav mig den Glæde, der kan løfte og fylde een med Begejstring, saa man kan sige, man har haft Glæde af Tilværelsen og har noget at leve for. Saa meget betyder 1918 for mig.

Pludselig strømmede de sammen til Møde, jeg forgæves havde kaldt paa fra 1907, og de indmeldte sig i Organisationen og har siden vist sig som forstaaende og trofaste Kammerater. Jeg vil aldrig glemme alene een Maaned, hvor jeg holdt 35 Møder — en Gang 4 Møder paa en Søndag og ofte 2 Møder paa en Hverdags Aften. Man satte Rekord og man slog sin egen Rekord, hvad angik Oprettelse af Afdelinger og Optagelse af Medlemmer. Højdepunktet naaede jeg dog i Aunslev og Frørup paa Fyn, hvor jeg hver Aften indtegnede 60 Medlemmer hvert Sted. Og disse to Steder staar de samme Afdelinger, stærke og livskraftige, med dygtige Mænd i Spidsen.

Og jeg husker 1921, Strejken! Hvem vilde have troet det i 1915, da vi begyndte som moderne Fagbevægelse, at den Tid var saa nær, da Landarbejderne, hvoraf mange havde været paa et Sted i 10—15—20—25 Aar, vilde lyde en Parole og gaa ud i en landsomfattende Strejke! De gjorde det. Og de holdt sammen den Tid, det skulde vare. Vi afslog Arbejdsgivernes Forsøg paa at slaa vort Sammenhold ned, og vi tvang disse Herrer til at give os de Indrømmelser, vi ønskede, og sluttelig deres Underskrift paa en Overenskomst. Vi sejrede, og de tabte!

Ligemeget, enten vi har været med fra 1906—07, fra 1915 eller fra 1918, vi kan sige i Forening, at vi har oplevet en herlig Tid, en Vækkelsens Tid, en Samlingens Tid og en Sejrens Tid. Vi har ikke levet Livet forgæves. Vi maa føle os stolte og lykkelige.

Carl Westergaard.

Tyende- og Landarbejderbevægelsens Stiftere. — Fra Kongressen 10. og 11. Febr. 1907.

Vort Julenummer

Landarbejderbladet fremtræder denne Gang i en noget anden Skikkelse end sædvanligt, baade hvad Udstyr og Størrelse angaar; det er vort sædvanlige Julenummer, vi hermed udsender, kun med den Forskel, at det i Aar er 4 Sider større end noget tidligere. Grunden hertil er blandt andet, at der som Følge af Juledagene ikke kommer noget Nummer ud i Ugen mellem Jul og Nytaar.

Næste Nr. af vort Blad kommer saaledes først **den 3. Januar 1925.**

Hvordan Søren Fink alligevel fik en fed Jul.

AF BERTEL BUDTZ-MÜLLER

Søren Fink boede med sin børnerige familie i et lille bitte Hus ovre paa nordsiden af Djursland. Det laa lige uden for herregaardens fredskovsdige og kun faa minutters gang fra havet — fra Kattegat, lige før dette bliver til Mariager Fjord.

Med denne husets beliggenhed var hans arbejde bestemt. Han delte sig ligelig mellem skoven, officielt som løs mand ved hugst og hegnsarbejder, ved vejforbedring og i vaartiden, uofficielt og desværre som jæger, krybskytte kaldes det, vildttyv kaldes det endnu grimmere, — og saa havet, hvor han drev lidt sæsonfiskeri og jagt ved hjælp af en gammel baad, der laa opslæbt nede ved stranden ud for hans hus.

Det aar, hvorom her skal berettes, sidste aar var det forresten, var det da gaaet ham saa rent skidt. Skovarbejde var der efter krigsaarenes hidsige hugst ikke noget af for de løse folk, flere af de faste var ovenikøbet afskediget, saa elendigt var det. Høstaalene slog ganske fejl — og for ret at gøre maalet fuldt, blev Søren Fink hugget af godsets ny revierjæger, desværre en aften i maaneskin med gevær og et dyr paa ryggen.

Det var altsaa oplagt — konfiskation af vaabnet og to og en halv maaned i fængsel blev d e t takseret til.

Søren Fink slap ud den tyvende December og fandt sin familie meget forsultet, afmagret, og hjemmet pillet paa trods af den humane hjælp, der var tilflydt dem fra sogne- og godskasse. For ikke at tale om de milde gaver, fruen paa slottet yndede at fare rundt med i mangel af andet og bedre at bestille, fordi hun følte trang til at manifestere sit »gode hjerte«, som naadigfruen til dette majorat altid var født med, hvor hun saa end kom fra i landet. Det var en tradition, der ikke maatte brydes, selv om den virkede utidigt, irriterende og saare krampagtigt i vore dage. Samfundsudviklingen gaar jo i retning af at udrydde denne smudsige form for menneskeligt samkvem: at det ene individ kan gaa omkring og føle sig »god« paa bekostning af et andets nød.

Det saa alt i alt ud til at blive en nydelig jul i aar.

Søren Fink gik og saa bedrøvet paa sine mange, ellers kønne og raske børn, hvor de var blevet smalle i ansigterne, og han saa paa konen, hvor var hun blevet gammel og slunken og forgræmmet i det par maaneder.

Hvad skulde han gøre? Han gik til skovrider, han gik til herremanden selv, han blev skældt ganske forskrækkeligt ud af dem begge to, men hvad —? — som han forklarede dem, nu boede han her, og hvor skulde han henvende sig? — Og hvor skulde han tage hen? — Han var nok kønt nødt til at blive, som de var nødt til at beholde ham — han bad jo kun om arbejde. — Hvis jeg skulde skaffe arbejde til Dem, Fink, skulde jeg afskedige een mand til, er der rimelighed i det? — spurgte skovrideren alvorligt — og de har alle børn, og de vil alle være lige saa ringe stillet, som De — hvad vilde De selv gøre? — Det vidste Søren Fink ikke, men han gav skovrideren ret, der var intet at gøre, men fryse skulde han ikke, han fik lov til at lade ungerne samle brænde i en bestemt del af skoven — men vær nu ikke for glubsk — Søren Fink — ellers faar jeg et syndigt vrøvl med godskassen. — Det lovede Søren Fink ikke at være. Herremanden, kammerherren selv var først dybt rystet over Sørens frækhed, men han stak dog nogle kroner til ham — og jeg skal anbefale Dem og Deres familie til kammerherreinden, saafremt der kan blive en pakke til overs nu til jul, det er jo et stort gods — og saa videre — farvel, min gode Søren, du kunde lade mine dyr gaa — og gudvelsigne Dem.

Saa var der ikke mere at gøre, præst og degn var lige saa forsultne, som han selv, og bønderne — naa — ja — — —.

Søren Fink saa altsaa virkelig en trist jul i møde.

Han tog imidlertid den ældgamle rustne forlader ud af tagskægget, hvor den havde været skjult i halmen, lige siden denne nye jagtlov med skat og kort hvert aar blev indført og haandhævet særlig strengt omkring godserne med de store og gode jagtmarker.

Hans gode gevær var jo blevet beslaglagt af myndighederne, saa han var nødt til at bruge denne gamle rabalderbøsse, der baade var livsfarlig og ubehagelig at skyde med, saadan som den slog i skulderen, der sad i blodigt kød blot efter nogle faa skud, til gengæld rakte den langt omend usikkert — han turde kun bruge den til jagt paa stranden eller fra baaden. Det var umuligt at gaa i skoven med den, dertil var den for uhandelig og raabte for højt: den vækkede hele godset, og saa var først pokker jo løs for ramme alvor. Søren Fink gjorde derfor en dyd af nødvendigheden og holdt sig fra kammerherrens smælfede vildt — havde han kunnet hente sig, som mangen jul før, et par stykker dyr, en buk eller to og et par bundter fasaner, saa vilde det ikke haft nogen nød. Det havde givet føde i hytten og varer fra købmanden, der ikke saa' saa nøje paa det vildt, han modtog fra godset, og med hvem han afregnede det.

Under alle disse frugtesløse anstrengelser og sørgmodige betragtninger var det blevet »kattens juleaften«. Det var tidligt paa eftermiddagen; Søren havde i de foregaaende dage, som i dag, haft hele børneflokken ude at samle brænde. Det røg lystigt fra skorstenen, der laa store dynger udenfor døren, den side af sagen var i Orden, de frøs ikke; der var baade til komfur og ovn, saafremt der havde

været brug for det. Konen stod udenfor døren og saa langt efter Søren, der med muskedonneren paa ryggen forsvandt nede paa stranden.

Der havde han fyldt baaden med tang, saa det var umuligt at antage den for andet end et drivende tangbjerg; der var blevet en hel lille skydehytte ud af det, skydeskaar frem og tilbage og huller for aarene, saa Søren alligevel bevarede en vis bevægelsesfrihed med baaden, der laa i vand til et par tommer under rælingen.

Søren kravlede ombord og langsomt drev han rundt til revet ud for pynten, hvor han lagde sig til hvile og ventede paa andetrækket.

Det var stille vejr med taage, som blev tættere og tættere: det manglede kun — ja — selvfølgelig — saa er den ikke længere — sukkede Søren Fink. Det bliver en mager jul, den — og de sølle unger — og den sølle kone!

Han indsaa godt, at han lige saa roligt kunde være vendt hjem, der blev intet træk i aften, og blev der træk, kunde han ikke se en haand for sig, hvordan da skyde? — Men alligevel blev han liggende, han kunde altid komme tidsnok hjem til de mange sultne og spørgende øjne.

Han maa være slumret hen, for der var gaet en rum tid, det var helt mørkt nu, da han pludselig vaagner op med et sæt. Han havde hørt noget. Det var forsigtige aareslag fra en tung baad, det var hviskende tale af flere stemmer. Hvad kunde det dog være? Søren Fink kunde næsten mærke, hvor hans øren voksede, saa anspændt lyttede han.

O — ho — det var nok nogle af de her saa berømte spritsmuglere.

Det blev han klar over, for fiskere var det ikke, hvad skulde de her, de hviskede heller ikke, naar de færdedes i deres lovlige Ærinde; krybskytter inde fra fjorden eller et andet sted paa kysten var det næppe, de vilde være for kendt med lokaliteterne til at lægge sig ved land her under pynten, hvorfra de kunde ses fra den halve skov.

Aah — en motor snærrede inde paa vejen, der gik under brinken, Den var tydelig nok. Nu kunde Søren høre, hvordan den tunge baad tog bund et lille stykke fra ham; mændene sprang overbord og begyndte at slæbe noget i land. Der kom folk til oppe fra vejen, hvor motoren nu tav stille, til gengæld lyste automobilets lygter som ledefyr for den fremmede baad; de blev slukket nu, og de hviskende stemmer kom nærmere.

Søren laa i sit tangbjerg og hørte paa de to mænd, der traf visse aftaler; han fik derved de oplysninger, som indgav ham en dristig og lystig plan.

Han blev klar over, at der ude paa det dybe vand laa en kutter, fuldt lastet med spritdunke, som skulde bringes i land her i løbet af et par nætter. Han blev klar over, at den baadladning, der laa lidt fra ham, først skulde op i lastbilen, der stod i taagen oppe paa vejen, og endelig blev han klar over, at der kun var een mand ombord paa kutteren, resten var her for saa hurtigt som muligt at hjælpe de andre dunkene op til vejen, til lastbilen.

Alt det lyttede han sig til, en del maatte han selvfølgelig slutte selv, men han blev dog saa vis i sin sag, at han ikke tøvede med at bringe sin plan til udførelse.

Langsomt og forsigtigt, for at virke naturligt, rev en stor dynge tang sig løs fra bræmmen paa stranden og drev udad. De andre havde for travlt til overhovedet at se noget, og havde de set Søren, vilde de ikke være blevet mistænksomme, saa skuffende manøvrerede han paa strømmen.

Nu kunde han se kutterens elegante linjer; det var aabenbart et lystfortøj, der nu var overgaaet til den stadig voksende smuglerflaade, voksende paa grund af naragtige forbudslove, der kun kan skabe for- og lovbrydere. Sørens tangbaad lagde forsigtigt til siden, og saa forsigtig som en kat sprang han ombord med bøssen i haanden. Denne stillede han op langs rælingen, medens han fortøjede sin baad til kutteren, saa greb han igen til muskedonneren og et brølende kanonskud, forstærket af den tunge taage, rullede ind mod land. Søren ladede hurtigt igen, skød atter, ladede og stillede den saa fra sig og løb hen til lugen.

Mens han løb, kunde han høre motoren blive sat igang inde paa land. Ho — ho — tænkte han, da han hørte et svagt raab derindre fra, de havde nok nær glemt een, saa forsvandt automobilet med slukkede lanterner, Søren hørte, det gik mod vest.

Det var ham kun et øjeblik om at gøre at faa bagbundet det skrækslagne unge menneske, som han fandt nede i kahytten. Det er toldvæsenet — forklarede Søren ham — De maa helst forholde Dem rolig!

Og det unge menneske forholdt sig ganske rolig.

Saa lettede Søren anker, satte sig til motoren, fik den efter nogen masen igang, og tøffede for fuld fart ned langs kysten til den nærmeste strandkontrollør. Det varede kun en lille times tid, saa kastede han anker, rev tangen fra sin baad, befalede det unge menneske at stige ombord, og han roede ind til landingen.

Smugleren blev forsvarligt bundet til toften, inden Søren gik op til den gamle Kontrollør, med hvem han slog en stor og fortrolig handel af, en handel, der indbragte dem begge mange penge (det beslaglagte smuglergods tilfalder jo den heldige embedsmand, der faar fat i det), Søren en god og trofast ven, og kontrolløren megen og uventet hæder; han glemte nemlig ikke Søren, da han havde udbetalt ham hans aftalte andel. Han skaffede Søren Fink en plads som rorsbetjent ved Toldboden i en af de nærmeste Købstæder.

Aviserne flød over med taagede skildringer af et sammenstød mellem toldvæsnet og smuglere, hvor der var blevet skudt med kanoner. Var marinen da inddraget i smuglerkrigen? Var smuglerne bevæbnede? Den bekymrede presse spurgte uden at faa svar. Toldvæ-

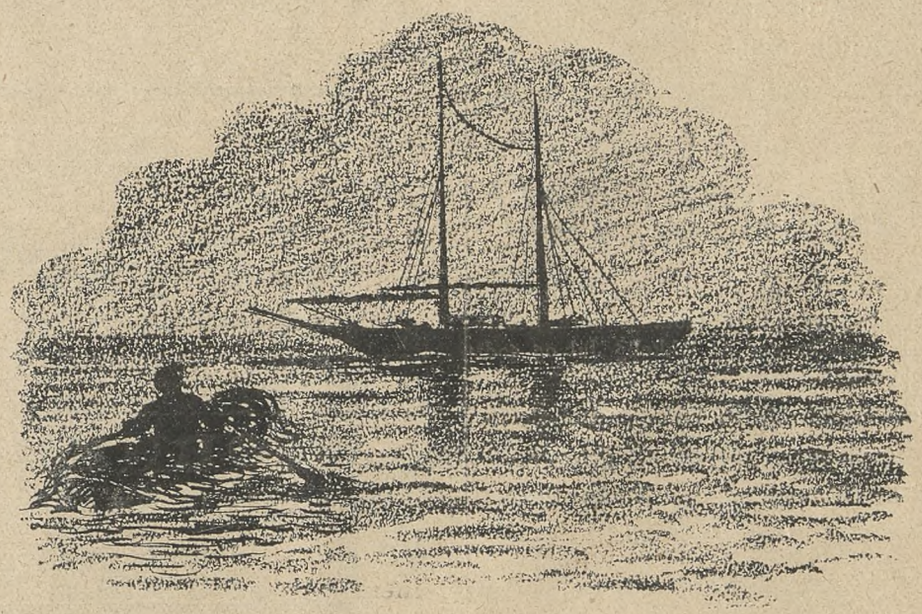

senet svarede ikke, smuglerne heller ikke — Søren Fink grinte i skægget, da han læste det — at hans gamle skikkelige muskedonner kunde foraarsage en saadan opstandelse — smuglerne maatte være blevet ordentlig opskræmte!

Var angsten stor ude i hytten, fordi far ikke kom hjem den nat, blev glæden dobbelt stor, da Søren Fink i den tungt lastede baad, han havde nemlig faaet et større forskud paa forretningen, den hemmelige forretning, som den gamle kontrollør selv har røbet mig, da jeg undrede mig over, at han, saa gammel og gigtsvag, han var, ganske alene kunde erobre en stor, søgaaende spritbaad. Søren Fink holdt sin mund trofast — men han havde altsaa den juleaftensdag fyldt sin baad med saa mange gode sager til at holde jul for, at han nær aldrig havde faaet sin kone overbevist om, at det var gaaet ærligt til. Og det var det jo.

Og det var det, der egentlig mest frydede den gamle krybskytte Søren Fink selv, at det var saa lovligt, som det var — han vilde have kaldt det sørøveri — hvad han forklarede sin nye ven, kontrolløren, da de gjorde deres endelige afregning.

— Det skal De ikke spekulere paa, Søren Fink — det har vi siddende en hel flok gode og brave mænd inde i København til at regne ud for os. Nu bliver De selv embedsmand med guldtresset kasket, saa skal De ikke gøre min anbefaling til skamme!

Og det gjorde Søren ikke. De største tyve bliver alle dage de skrappeste politibetjente. Man kan nu een gang ikke lade gæs vogte ræve.

Men det blev en glad, en god og fed jul ude i det lille hus paa stranden.

De smaa børn og den forgræmmede kone fik huldet igen, og det var egentlig det eneste, som Søren Fink vilde opnaa.

Glædelig Jul!

Vi beder hermed alle vore Medlemmer gennem disse Linier modtage vore bedste Ønsker om en god og lykkelig Jul og godt Nytaar.

Landarbejderbladets Forretningsudvalg:

Fr. Hansen. *Lorents Petersen.*

Sofus Westergaard. *Marius Olsen.*

Oscar Levinsen.

Fra Arbejdsløshedskassen til Kontrolbestyrerne

Vi vil ikke undlade at henlede Opmærksomheden paa, at Julen i Aar falder paa et meget ubelejligt Tidspunkt i Ugen, idet Posten altid i Julen er en hel Del forsinket.

Det er derfor umuligt for os i Juletiden at faa Understøttelsen ud til de sædvanlige Tider.

Vi anmoder dog Kontrolbestyrerne om at indsende Kontrollisterne saa hurtigt som muligt.

Iøvrigt ønsker vi Tillidsmændene og de Arbejdsløse en saa glædelig Jul, som det efter Omstændighederne er muligt.

P. F. V.

Sofus Westergaard.

I Aftenerne før Jul.

(Se Billedet Side 9.)

De sidder, de tre,
og klipper og skær,
mens Øjnene lyser,
for Julen er nær.

Træet, det store,
skal bære som Frugt
Kræmmerhus, Hjerter,
saa blir det smukt.

Juletræslysene
skal skinne flot
paa Guirlander,
dem klipper de godt.

De sidder, de tre,
til Mor spiller streng:
»Saa maa I standse,
nu skal I i Seng.«

Karlslunde Afdeling. Medlemmernes Opmærksomhed henledes paa, at Kontingentet for December Maaned maa indbetales før Julen, da Medlemmerne ellers ogsaa for December maa betale det forhøjede Kontingent. Lørdag Aften mellem Kl. 7—8 kan Kassereren træffes paa Formandens Bopæl.

P. J. Christensen.

Hillerød Afdeling. Alle Medlemmer gøres opmærksomme paa, at paa Grund af Mund- og Klovesyge paa Statens Gaarde er Formanden, Vilh. Petersen, Harløse, Kontrolbestyrer. Kontroltiden er mellem 10 og 11, om Lørdagen fra 2 til 3. Medlemmerne maa medbringe Fagbogen, hver Gang de møder.

Vilh. Petersen.

Herløv Afdeling. Medlemmernes Opmærksomhed henledes paa, at alle Restancer skal være indbetalte inden 1. Januar paa Grund af, at Kontingentsatserne, og som Følge deraf Mærkernes Paalydende, er forhøjet fra 1. Januar.

Alt Ekstrakontingent skal være betalt inden 26. Decbr.

Grundet paa Mund- og Klovesyge er en Del Medlemmer ikke afkrævet Kontingent i Novbr. Maaned. Disse Kontingenter bedes ligeledes indbetalt til Kassereren.

Niels Petersen, Enggaardsvej, Herløv.

Gevninge-Herslev Afdeling. Juletræsfesten i Lindenborg Kro 3. Juledag aflyses herved paa Grund af Mund- og Klovesygen.

Axel Wang.

Sæby-Buerup Afdeling. Medlemmer, som staar til Restance, bedes indbetale deres Restancer til 1. Januar 1925. I modsat Fald løber de den Risiko at komme til at betale 50 Øre pr. Maaned for Resten af 1924, da vi skal have nye Mærker fra 1. Januar.

Chr. Larsen.

Sæby-Buerup Afdeling. Juletræet Nytaarsdag aflyses indtil videre, da Bestyrelsen for Forsamlingshuset har lukket dette foreløbig paa Grund af Mund- og Klovesygen.

Chr. Larsen.

Mern Afdeling afholder Juletræ for Medlemmerne Lørdag den 27. Decbr. Kl. 5 Eftm. i Mern Samlingshus. Kogt Vand til Kaffe kan faas.

Vald. Hemmingsen.

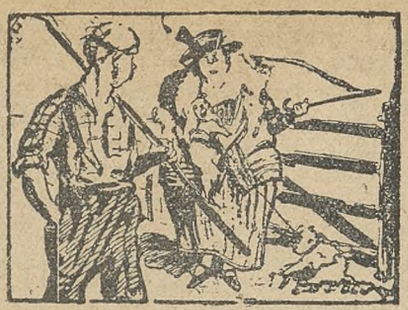

— Kan jeg komme gennem Leddet der til Parken?

— Det kan De nok, der kom et Læs Hø igennem i Gaar.

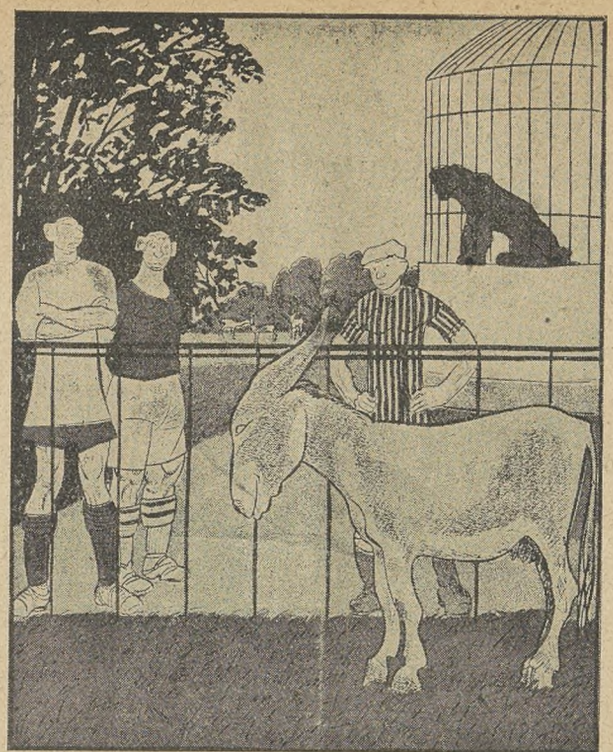

Hvad Hovedet angaar, mine Herrer Fodboldspillere, har vi maaske intet at lade hinanden høre; men — jeg sparker bedre!

— Kan du nu ikke snart faa smidt den fattige Stodder ud — tænk paa din Søster, hun har allerede et Barn med en Greve.

— At du ikke skammer dig, Johan, at sige, du allerede er træt, du, som svor at bære mig paa Hænderne hele Livet igennem.

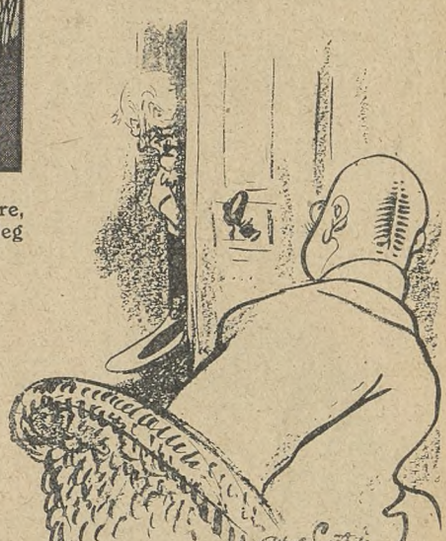

Det banker paa Døren hos Dyrlæge Smidt i Drammen, og ind træder en stilfærdig og forsigtig Bonde. Han er meget forlegen, men faar tilsidst fremstammet sit Ærinde:

— Jeg skulde have en Recept!

— Recept?

— Ja, lidt Sprit til Grisen. Den har været saa sløj i mange Dage.

Recepten udfærdiges, og Dyrlægen formaner paa det strengeste Manden at lade Grisen faa hele Portionen, hvilket han lover. Og saa faar Dyrlægen sit Honorar, og Besøget er forbi.

Men da Manden er kommet ud i Korridoren, stikker han pludselig Hovedet ind gennem Døren og spørger bedende: — Det er vel ikke strengere end at een faar Lov til at skaale med den?

— Alle forkerte Numre maa være optaget, jeg fik det rigtige straks.

En kendt Sagfører i København har et Par Drenge, som allerede i en tidlig Alder gik i Faderens Fodspor. — Hver Søndag fik Carl og August 1 Kr. hver af deres Fader; disse Penge skulde de komme i deres Sparebøsse for at bruge dem til Julegaver til hinanden. En Søndag, da de havde faaet deres Krone, kom Karl grædende ind. Faderen spørger:

— Hvad er der i Vejen?

Karl: — August er uartig.

Faderen: — Hvad har han gjort.

Karl: — Han lægger Pengene — i min Sparebøsse.

Kunden: Jeg sku' gerne køve et Par Briller.

Optikeren: Nærsynet eller langsynet?

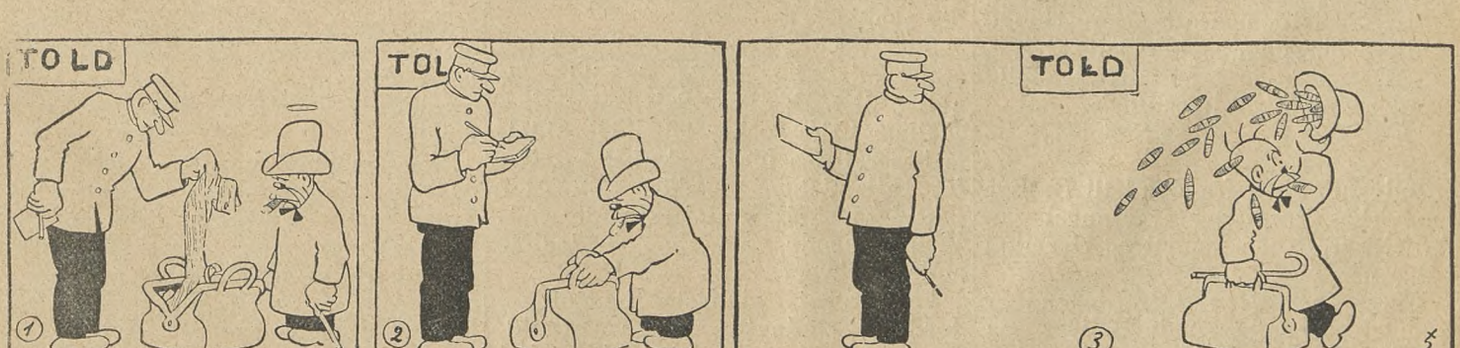

Adamson

Bør Indvandringen fra Land til By modvirkes, og ved hvilke Midler skal det ske?

Bør Indvandringen fra Land til By modvirkes, og ved hvilke Midler skal det ske?

Det første Spørgsmaal vil jeg, naar jeg skal svare kort, besvare med et »Ja«, som Forholdene i det hele ligger i det privatkapitalistiske Samfund. En nærmere Begrundelse vilde føre for vidt.

Det andet Spørgsmaal — om Midlerne — vil jeg besvare derhen, at der kræves: 1) En forholdsvis kortvarig Overgang til fuld *Grundskyld* i By og paa Landet, 2) En Ekspropriationslov, dels for at sænke Jordprisen, dels for at kunne supplere Tusinder af Smaabrug, saaledes at de kan ernære en Familie, 3) Ændringer i Loven om Vilkaar for Overtagelse af Jorder i offentlig Eje og 4) En Lov om lempelige Etableringsvilkaar for Tiltrædelsen af nye Brug — kort sagt, de af Socialdemokratiet foreslaaede Midler, herunder selvfølgelig ogsaa en Organisation, omfattende alle Landarbejdere og ligestillede.

K. K. Steincke.

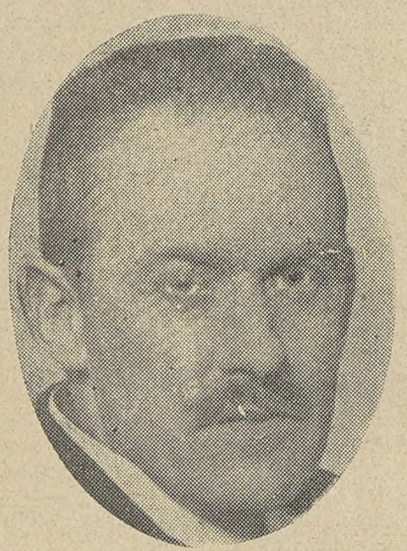

Justitsminister K. K. Steincke.

Indvandringen fra Land til By bør modvirkes, fordi der er Mangel paa Arbejdskraft paa Landet og Overflod i Byerne.

Aarsagen til Indvandringen er Mangel paa gode, sunde Boliger paa Landet. Naar en Karl og Pige ønsker at indgaa Ægteskab, er det praktisk talt umuligt at faa Bolig paa Landet. Det er langt lettere at leje et Værelse — tomt eller møbleret — i Byen.

Ved at yde offentlig Støtte til Boligbyggeri paa Landet — beregnet for Landboungdommen — begrænses Indvandringen til Byerne, og den offentlige Støtte til Boligbyggerier i Byerne vil blive mindre.

Her rejser sig Spørgsmaalet, om Landbruget kan give Beskæftigelse til sin egen opvoksende Ungdom. Polakimporten viser, at dette er muligt i Øjeblikket.

Borgmester S. Bresemann.

Man vil indvende, at Roearbejdet ikke kan give Arbejde nok; der vil blive Arbejdsløshedsperioder.

Dette er muligt — men ikke sikkert, thi med lidt god Vilje kan der udenfor Roesæsonen fremskaffes meget Arbejde ved vore Vejes Grundforbedring, Dræningsarbejde osv.

Men selv om den Ungdom, som bliver paa Landet, i nogen Tid kommer til at lide under Arbejdsløshed, saa bliver det ikke nær saa ulykkebringende, som at gaa til Bunds i Byernes Arbejdsløshed, Fattigdom og Elendighed.

S. Bresemann.

Man har ønsket mit Svar paa følgende Spørgsmaal:

Bør Indvandringen fra Land til By modvirkes, og ved hvilke Midler skal det ske?

Ja, fordi Eksistensmulighederne paa Landet efter min Mening ikke udnyttes tilstrækkelig gt. Selv om de forskellige Erhverv her i Landet tildels er baseret paa Indførsel af Raastoffer fra Udlandet, saa gælder dette dog ikke i saa høj Grad for Landbrugets Vedkommende, som for forskellige andre Erhverv.

Landbrugets vigtigste Raastof — Jorden — udnyttes ikke saa stærkt, som det burde. Og dette vilde i høj Grad være ønskeligt af flere Grunde. Bl. a. fordi der er faa Steder, hvor der arbejdes under mindre og bedre Forhold og med den samme Arbejdsglæde som i Landbruget, vel at mærke, naar det sker under nogenlunde betryggende økonomiske Forhold. Ogsaa af valutamæssige Grunde er det af stor Betydning at udnytte Jorden stærkere end hidtil.

Erfaringen viser, at disse Formaal naas bedst i de mindre Brug, samtidig med at Smaabruget giver Plads til de fleste Mennesker. Derfor maa en Udstykning af Jorden tilstræbes.

Hindringer for Udstykning af de store Landejendomme er de høje Jordpriser og den lave Arbejdsløn for Landarbejdere, som hører til de daarligst lønnede Arbejdere her i Landet.

Midler til Udstykning og dermed Plads til flere Mennesker ved Landbruget er bl. a.: Højere og mere ensartet Skat paa Jord — Lige Skat paa lige Jord —. For Tiden svares der i Ejendomsskyld meget mere pr. Td. Hartkorn af Husmandsjord end af Herregaardsjord. En højere Løn til Landarbejdere betyder større Driftsudgifter for de store Landejendomme, men ikke for de mindre, og derfor bedre Betingelser i Konkurrencen om Jorden for de smaa Ejendomme end hidtil.

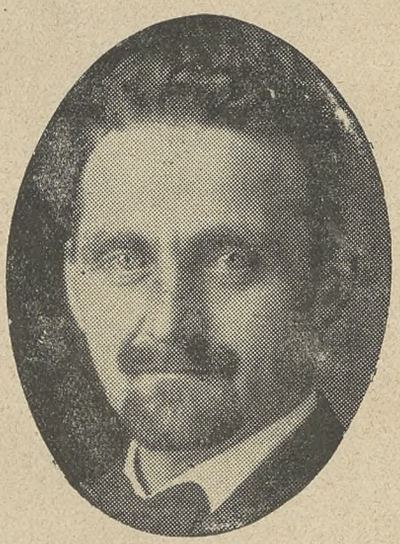

Landbrugsminister Kr. Bording.

Endvidere bør Staten, for at fremme Udstykningen, have Ret til Ekspropriation af Jord fra de store — og navnlig de daarligst drevne — Ejendomme.

Den Ungdom, der har Lyst, Evne og Villie til at dyrke et Stykke af sit Fædrelands Jord, men savner de fornødne Penge hertil, maa ikke forhindres heri af tilfældige Kapitalister, der ønsker at beslaglægge og forbeholde Jorden for sin egen Mund.

Kr. Bording.

SAMFØLELSE

AF

OLIVER TVIST

»Idet enhver giver sig hen for alle, giver han sig ikke bort til nogen, og da man ikke indrømmer nogen større Ret, end man modtager af ham igen, vinder man Erstatning for hvad man taber, og større Sikkerhed i Besiddelsen af hvad man har.«

Rousseau.

Man er tilbøjelig til fra adskillige Sider at raabe op om Fagforeningstyranni, de Baand, som en Organisation nødvendigvis maa paalægge sine Medlemmer, udbasuneres til at være tunge, nagende Jernlænker. Organisationen er Tvang, dens Formaal og Opgaver Tvang, dens Handlinger tyranniske, dens Formaal og Opgaver Undertrykkelse. Saa letkøbte Argumenter er imidlertid ikke Vaaben, hvormed man kan slaa Fagorganisationerne ihjel, blot er det ubegribeligt, at Mennesker, der ellers ønsker at give det Udseende af at være ikke blot udrustede med normale Aandsevner, men ovenikøbet ligge over det almindelige, kan fostre slige Tanker.

En anden Side af Sagen, der ikke er mindre bemærkelsesværdig, er denne, at man kun overfor Fagorganisationer gør slige Betragtninger gældende, medens man i sin Bedømmelse af andre Organisationer, saasom: Arbejdsgiverorganisationer, Andelsforeninger, Afholdsforeninger, religiøse Sammenslutninger o. s. v., afholder sig fra at tale om Tyranni og Overgreb.

Aarsagerne til denne ulige Bedømmelse maa jo sikkert søges i snævertsynede, personlige Interesser; thi lige saa vel som andre Sammenslutninger har Ret til at arbejde for de Formaal, som de har paataget sig, skulde det jo synes naturligt, at Arbejdernes faglige Sammenslutninger har samme Ret til at arbejde for de Opgaver, som de har paataget sig.

Leon Bourgeois siger om Spørgsmaalet Organisation i al Almindelighed:

»Den højeste Form for Organisation er Ligevægten mellem det Enkelte og Helheden, saaledes forstaaet, at Helheden lige saa vel er til for det Enkeltes Skyld, som det Enkelte for Helhedens.«

Denne Vekselvirkning, som betinger en Organisation, maa naturnødvendigt være til Stede, ellers er Organisation en Umulighed.

Man har derfor ingen som helst Ret til at tale om organisatorisk Tvangsstyre; thi hvad der skaber Organisationen, er jo netop Fællesinteresser. Samfølelsen mellem de indenfor Organisationen værende Medlemmer betinges udelukkende af sideløbende Interesser og ikke af den Enkeltes Offer; thi den Enkelte høster Fordele af sin egen Indsats, som han kun kan opnaa som Følge af Fællesskabet, — med andre Ord, de Fordele, der opnaas ved Samarbejdet, overstiger langt de Ofre, den Enkelte maa bringe ved at træde ind i Organisationen og medvirke til dennes Opretholdelse.

Overalt, hvor Talen er om organisk Liv, vil man kunne se dette, at den Enkeltes Interesse er nøje knyttet sammen med det Heles Tarv, og som Tilfældet er her, saaledes maa det ogsaa være, naar Talen drejer sig om faglige Organisationer.

Den Arbejder, der staar alene i Kampen om at varetage sine økonomiske Interesser, vil blive den Underlegne, vil ikke kunne gennemføre sine Krav; derfor samles han med sine øvrige Kammerater, for hvem Stillingen er den samme, og som Følge af denne Fællesoptræden opnaar disse Arbejdere det, som de enkeltvis aldrig kunde opnaa, nemlig at gennemtvinge de stillede Krav.

For at opnaa en saadan Fællesoptræden, er det nødvendigt, at det enkelte Medlem tager samme Hensyn til de øvrige, som det kræver af disse. Talen kan saaledes aldrig blive om Tvang og Tyranni, men kun om Samhørighed og Samfølelse.

Organisation er saaledes ikke Tvang, men den Enkeltes Erkendelse af, at den, som ønsker at høste, ogsaa maa saa, den, der ønsker at opnaa en Fordel, maa ogsaa yde de nødvendige Ofre.

De Ofre, den Enkelte maa bringe, er saaledes ikke snærende Baand, men frivilligt paatagne Byrder for at opnaa Fordele, som den Enkelte ellers ikke kan opnaa.

Organisationens Opgaver og Formaal er ikke Undertrykkelse, men at samle de mange til Fællesoptræden for Fællesinteresser.

Samfølelsen — Solidaritetsfølelsen er det bærende Princip, som Rousseau siger, naar Talen er om Organisation.

Dette kræver selvfølgelig, at den Enkelte i visse Tilfælde maa tage visse Hensyn, men giver som sagt til Gengæld uvurderlige Fordele.

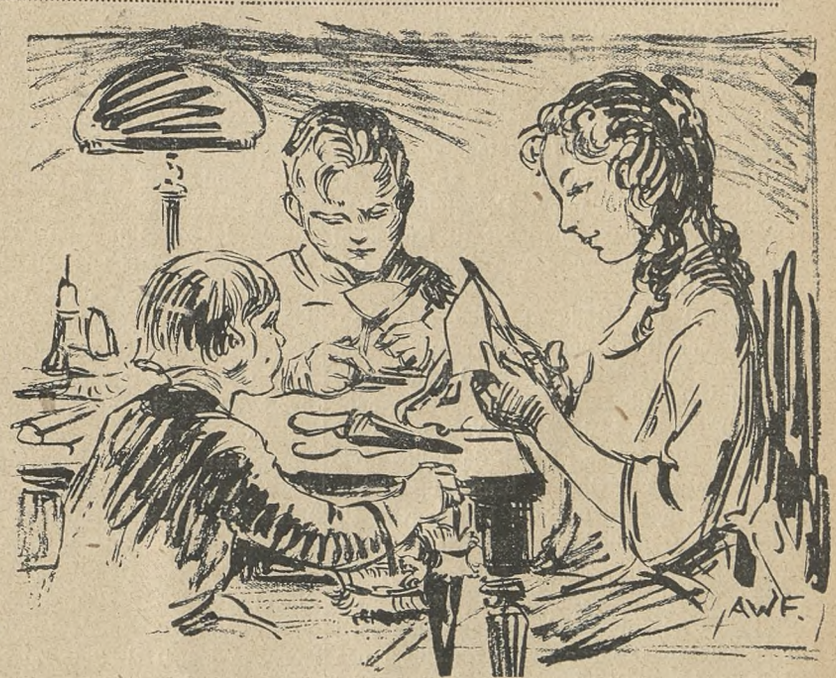

I Aftenerne før Jul

EMIGRANTENS TRAGEDIE

Skitse af

Robert Wiinblad

Passeo de Julio, Havnegaden i Buenos-Aires, strakte sig bred og oplyst med Buegangene til den ene Side, de ranke Palmer til den anden. Bag disse Palmer, der ligesom aandede lettet efter en solhed Dag, strakte sig øde Pladser, og bag dem igen anedes Kajer med mange Sejlere, hvis Toplanterner spejlede sig i mudret Vand. Tavshed hvilede over disse Rækker, hvorfra kun dæmpet Latter og en Harmonikas spinkle Toner lød. Under Buegangene, hvor det elektriske Lys straalede, og hvor Sømandskipper, Sangerindeknejper og Spillebuler samlede et myldrende Liv, lød Støjen dobbelt stærkt. Gadesælgere falbød Spejle, Kamme og Glexcører til Søfolk, der tumlede fra Sted til Sted. Ofte var de fulgt af Dilgos, Halvblods, der foreslog dem at følge ned til Steder med andre Glæder. Og Gøglere, der optraadte udenfor de tarvelige Hoteller, søgte at faa dem til at vove en Indsats, holde et Væddemaal paa, om en Taskenspillerkunst vilde lykkes eller ej.

Gennem denne Gade med dens brogede Mængde, samlet fra alle Nationer, kom en lille Klynge paa fem skandinaviske Søfolk. De var lette at kende. Deres Gang, deres Lød, deres lidt tunge Maal var ikke til at tage fejl af. De standsede ud for en smal Passage, der borede sig ind i Husrækken, og forsvandt i Mørket. Ved Indgangen stod en Jætte af en Neger, med vældige Lemmer og et magert, haardt Fjæs, som han søgte at lægge i bløde Folder.

— Se, udbrød han til de nølende Skandinaver, det er her, det foregaar. Han pegede grinende paa 5—6 kulørte Papirlygter, der kastede et spøgelsesagtigt Lys ind i Mørket.

— Hvad er det for noget? spurgte den yngste af Søfolkene paa omtrent lige saa slet Engelsk som Negeren.

— Argentinsk Keglespil.

De øvrige forklarede, hvori Spillet bestod. Man stillede sig for Enden af en Plads, hvis Jord var fast stampet. Herfra kastede man en Kugle ud mod en Plet, der belystes af en Olielampe. Det gjaldt om at ramme eller ramme nærmest til Kugler af forskellig Størrelse ude paa Pladsen. Det var meget let.

Selskabet besluttede at forsøge Lykken. Kun en enkelt, en godt trediveaarig Mand, klædt som Alverdens Matroser i Landgangstøj, holdt sig tilbage. Hans godmodige, aabne Træk røbede Lede, og da Vennerne ikke kaldte, forsvandt han i Paseo de Julios Mylder. Sminkede Kvinder, brune og hvide, søgte at standse ham, men han banede sig roligt Vej, og drejede ned ad Paseo Colon, en rolig Sidegade, som han fulgte et Stykke, til han naaede Gaden »25 de Mayo«. Her fandt han et lille Lecheria, en Kafé med hvide Duge paa Bordet, og mere anlagt paa Spise- end paa Drikkevarer.

Der var kun faa Gæster, og han slog sig ned ved et Bord for sig selv. En tysk Serveringspige bragte en halv Liter Hvidvin, Franskbrød, en Daase Sardiner, Ost og Løg. Men næppe havde den unge Matros taget fat paa sit Maaltid, før en Gæst, som havde siddet i en Krog, rejste sig og tiltalte den spisende.

— De er Dansk? aabnede han Samtalen.

Sømanden svarede ikke, men betragtede Spørgeren med udulgt Mistro.

— Har De noget imod, at jeg sætter mig ned ved Deres Bord?

— Ja, kom Svaret mut.

Den fremmede, en bredskuldret, grovskaaret Mand med tæt, lyst Haar, havde Møje med at skjule et Smil.

— Jeg er ikke nogen Haj, sagde han, bare en Landsmand, der ikke i to Aar har set et rigtigt Menneske.

Han tog Plads og bestilte sig selv en halv Liter. En Stund sad de uden at mæle et Ord. Saa brød den fremmede Tavsheden.

— Jeg hedder Jørgen Vraa. Jeg er fra Jylland. Hvor er du fra?

— Jeg hedder Petersen, kom Svaret uvenligt. Lad mig være. Jeg kender jer.

— Godt for dig, smaalo den Fremmede uforstyrret. Du er heldigere, end jeg har været. Nu skal du høre.

Han drak en Slurk af sit Glas og bøjede sig frem over Bordet. I Begyndelsen talte han tungt og søgende. Siden fik han mere Magt over Sproget, og blev revet med af sin egen Beretning.

— Ser du, jeg er Landarbejder, indledede han. Jeg tjente paa en Gaard i Nordjylland, men det blev jo ikke til noget. Hvad jeg skrabede sammen, svirede jeg op, og den lille, gode Pige, som holdt af mig, græd mange Gange for min Skyld. Tilsidst blev vi enige om, at paa den Maade gik det ikke. Jeg tog mig selv i Nakken og svor paa, at nu skulde det være Løgn. Jeg vilde rejse ud og tjene saa mange Penge, at hun og jeg kunde faa et lille Statshusmandssted. Et Par Køer, en Hest, nogle Grise og Høns, mere behøvede vi ikke, forstaar du. Naa, jeg skal ikke plage dig med en lang Historie. Jeg kom hertil, og fulgte med Peonerne ud i Campen. Aah, min Ven, du véd ikke, hvad det vil sige at arbejde derude. Du er vel nok vant til en haard Tørn ude paa Søen, men du gør dig ingen Forestilling om, hvad det betyder at leve milevidt fra Civilisation, under brændende Sol, arbejdende som et Dyr, ædende som et Dyr og sovende som et Dyr under aaben Himmel. Nuvel, i to Aar misundte jeg Polakkerne paa de danske Roemarker. Saa havde jeg lagt saa meget til Side, at jeg kunde rejse hjem. En Dag stod jeg her i Buenos-Aires ventende paa Skib. Det kom om tre Dage. Men allerede næste Morgen fandt jeg mig selv nogle miles fra dette Sted. Jeg laa paa en Banelinie, blødende, forslaaet og bundet. I min omtaagede Tilstand havde jeg væltet mig bort fra selve Sporene, og det blev min Frelse. Mange Tog var jaget hen over mig, om jeg var bleven liggende, hvor de fordømte Diegos havde anbragt mig. Nu vaagnede jeg til Bevidsthed om, at jeg var udplyndret, og at der forestod to uendelige, umenneskelige Aars Elendighed. De blev dobbelt svære, fordi min lille, kære Pige skrev, at hun var ved at fortvivle.

Fortælleren gjorde et kort Ophold. Han var tydeligt bevæget, og den barske Sømand overfor ham syntes ogsaa mod sin Vilje grebet. Halvt deltagende, halvt modvilligt undslap der ham:

— Naa, og hvad saa?

— Hvad saa? Da Tiden var gaaet, regnede jeg ud, at jeg netop kunde naa at komme med Juleskibet til København. Fast besluttet paa at være standhaftig, kom jeg hertil med 3000 Pesos, som dengang var 6000 Kr. værd. Skibet gik om 5 Dage. Og fra det Minut, jeg forlod Konsulatet, til den Morgen, jeg saa Damperen glide ud af Havnen, drak jeg uafbrudt. I Bocca, hvor de værste Buler findes, smed jeg mine Penge i Grams til Dagdrivere og Tøse, det værste Ros og Udskud, der nogensinde har været samlet i en Havneby. Da Skibet forsvandt af Syne, stod jeg tilbage, fattigere, end da jeg kom. Mit Uhr, mine Klæder, mine Støvler, alt var borte, og i Pjalter søgte jeg for tredie Gang ud i Campen. I de Breve, jeg fik hjemmefra, stod, at nu brast min lille Piges Hjerte, nu troede hun hverken paa Gud eller Troskab. Jeg svarede tryglende og bønfaldende, og hun lovede at vente endnu to lange, bitre Aar. — — —

Sømanden betragtede forventningsfuldt sin Landsmand, og rømmede sig svagt. Landarbejderen rejste sin kraftige Skikkelse, smilede og sagde, som om hele Fortællingen kun havde været Svaret paa noget, der blev sagt for længe siden.

— Saa, du kan tro, jeg kender den ogsaa.

— Men din Kæreste spurgte Matrosen, skal du hjem til hende nu?

— Ja, i Overmorgen. Landarbejderen lo og strakte sig. Jeg har ventet en hel Uge og kun brugt 6 Pesos i al den Tid. I min Tegnebog har jeg 3240 Pesos. Nu er Husmandsstedet deroppe mellem Bakkerne ved Limfjorden mit. Vi sejler i Overmorgen, og du er den første Hilsen derhjemme fra. Derfor vilde jeg byde dig paa et Glas Vin.

— Jeg skal ikke have mere, svarede Matrosen og tømte sit Glas. Hans Øjne udtrykte Godhed, Kammeratskab, Hjælpsomhed.

— Hvor bor du? spurgte han.

— Et Stykke herfra. Helt paa den anden Side Plaza del Congreso.

— Det er langt fra Havnen, sagde Sømanden lidt usikker, som de fleste af Søens Folk, naar de er i Færd med at vove sig længere bort, end Skibsmasten kan øjnes. Men jeg vil gerne følge med, hvis jeg maa. Forresten hedder jeg ikke Petersen.

Og uden at sige sit Navn, tilføjede han.

— Jeg er Baadsmand.

De to fulgtes langs Avenida de Mayos brede Boulevard, hvor pragtfulde Kaféer og overdaadige Butikker udspyede en Strøm af smukke Kvinder og festklædte Mænd. De vandrede tungt gennem Sværme af pludrende Spanioler, parfumeduftende Amerikanerinder, leende, snakkende, konfektgnaskende unge og gamle fra alle Nationer. Ved Teatrene holdt Luksusbiler og Kareter, Musik lød fra Nær og Fjern, og Luften var lun, hidsende, bedøvende.

Men de to mærkede det ikke. De gik fordybede i Minder om det lille Danmark, som de ikke havde set i mange Aar, og som de begge længtes efter af hele deres Sjæl. Da de skiltes med et fast Haandtryk, sagde Matrosen:

— Saa ses vi i Morgen paa det samme Lexkeria.

— Javel, svarede Landarbejderen, i Morgen Middag. Senere faar jeg ikke Tid. Der bliver nok at gøre.

*

Næste Dag, da Uhret viste 12, og Arbejdet i Skibet ophørte for et Par Timer, gik Baadsmanden i Land. Han opsøgte den lille Kafé, og da han ikke fandt sin nye Ven, bestilte han to Kuverter, Ærtesuppe, Oksesteg og Budding. Dertil to Flasker Øl, ikke Vin. Det skulde være saa hjemligt som muligt. Han havde faaet en god Vinduesplads og sad og saa' ud over den snævre, nu helt øde Gade, der formelig gispede i Varmen. To Lazaroner drev ved et Gadehjørne, og en Dreng kom løbende med store, spraglede Lotterisedler. Det var alt, hvad der brød Stilheden.

Men pludselig saa' den solbrændte Baadsmand en duknakket Skikkelse komme omkring Hjørnet af Paseo Colon, ravende langs Husrækkerne, famlende sig ned ad Klæderne, tøvende, fortumlet, fortabt.

— Det er ham, tænkte Baadsmanden og rejste sig, rød af Vrede. Han er fuld.

Skikkelsen strammede sig op, skraaede over Gaden og kom ind i den lille Restaurant.

Et Øjeblik blev han staaende i Døren, et Billede paa Ynk og Jammer. Hans skikkelige graa Øjne søgte rundt i Lokalet, medens hans Hænder endnu febrilsk jog fra Lomme til Lomme.

Da hans Blik faldt paa Baadsmanden og det dækkede Bord, mumlede han:

— Det er forbi. Jeg giver fortabt.

— Hvad er der sket? spurgte Sømanden med et Anstrøg af sin gamle Uvilje og Mistro.

Landarbejderen satte sig, pudrede op i sit svedige Haar, smilede forlegent og faldt pludselig forover med Ansigtet skjult i begge Arme. Den store Mand hulkede som et Barn. Men Anfaldet var hurtig ovre. Han hævede Hovedet, Ansigtsmusklerne strammedes og han svælgede noget vaadt, der var sivet gennem Mundvigene.

— Jeg kom gaaende ad Paseo de Julia, begyndte han. Jeg havde været paa Konsulatet, og det er jo den nærmeste Vej hertil. Alligevel var jeg ved at gaa langt udenom, for jeg hader Paseo de Julia og Bocca. Jeg er bange for de to Steder. Men det var jo højlys Dag. Jeg havde min Billet i Lommen. Skibet ligger parat, og jeg vidste, at her tæt ved sad du og ventede. Ingen Fristelser skulde denne Gang ødelægge min Fremtid. Og saa gik jeg altsaa gennem Paseo de Julia. Der var nok af drukne Fyrbødere, som vilde have mig med ned i Victoria-Kælderen, men jeg lo bare og gik videre. Der var ogsaa nogle Pigebørn, som ikke havde været i Seng, og som spurgte, om vi skulde tage til Væddeløb. Jeg bad dem ryge og rejse. Saa kom jeg til en af de smaa Boder under Buegangene. Der stod en hel Del Mennesker i Klynge. Et Opløb, tænkte jeg, og gik nysgerrigt derhen. — En stor Neger, der plejer at staa ved Indgangen til en af Keglebanerne, holdt Folk i Ave. De stod i Rundkreds, og i Midten optraadte en Jonglør. Han havde anbragt en tændt Olielampe paa sin Næse og spillede samtidig Bold med nogle Kugler. Jeg stod et Par Minutter og saa' paa Gøglet. Saa begyndte Negeren at gaa rundt med en Tallerken. Jeg halede et Par Centavos op af Bukselommen og lagde dem paa Tallerkenen, saa gik jeg. Maaske var det Berøringen med Smaapengene, der fik mig til at tænke paa min Formue. Jeg tog uvilkaarligt op til Brystlommen — Tegnebogen var borte. Jeg undersøgte de øvrige Lommer. Der var intet. Jeg løb tilbage. Menneskeklyngen havde spredt sig, Negeren og Gøgleren talte deres Mønter. De vidste intet og forstod intet. Jeg løb tilbage til Hotellet. Tegnebogen var der ikke. — — — jeg var bestjaalet, berøvet alt, ikke blot Pengene, men alt, Haabet, Fremtiden, Livet — — —

ILKA Barber-Sæbe
Stk. 65 Øre

BØRNENES EGEN SIDE

En dejlig Juleaften

Kragen hed Jakob. Det var Verdens klogeste Krage. Saadan syntes i hvert Fald Frk. Iversen, der havde den i et Bur midt i Stuen. Jakob kunde tale. »Goddag!« kunde den sige og »Farvel!«. Og det er der jo meget faa Krager, der kan.

Frk. Iversen var glad. Det var selve den dejlige Juleaften. I Krogen af Stuen stod Juletræet, og hun ventede mange Gæster om Aftenen. Der var meget at købe ind, og Frk. Iversen tog sit Tøj paa for at gaa ud og forrette Indkøbene. Men først aabnede hun Buret for Jakob og sagde:

— Du skal have Lov til at flyve lidt omkring her i Stuen. Det er Jul i Aften og du skal ogsaa, naar Julen er ovre, have Lov til at tænke: Det var en dejlig Aften.

Men den Sætning: Det var en dejlig Aften, kunde Jakob mere end t æ n k e. Han kunde simpelthen s i g e den. Han havde hørt den hundrede af Gange i de Aar, han havde været hos Frk. Iversen. Det var nemlig en Sætning, hun altid brugte. Naar der havde været Besøg hos hende, og hun skulde sige Farvel, sagde hun altid: »Det var en dejlig Aften«. Og naar hun sad og talte sammen med nogle, og de talte om den sidste Gang, de havde været sammen, sagde hun ogsaa: »Det var en dejlig Aften«.

Og Jakob var en klog Krage. Han havde lært den Sætning ved at høre den saa mange Gange. Men det vidste Frk. Iversen ikke. Han havde aldrig sagt det højt endnu.

Da Frk. Iversen var gaaet, fløj Jakob hen og satte sig i Vindueskarmen. Men der sad Julenissen og var gal, fordi der ikke var stillet Grød ud til den.

— Du er en dum Krage, sagde Nissen, — siden du er er kommen i Huset, bliver der aldrig tænkt paa mig.

— Farvel! sagde Jakob overlegent.

Men saa kan det nok være, at Nissen blev gal. Den fo'r ind paa Jakob, og et drabeligt Slagsmaal begyndte. Urtepotterne blev revet ned paa Gulvet og knustes; Slagsmaalet fortsattes paa Bordet, hvor et Par Kopper og en stor Glasopsats væltede og gik i Stykker. Derefter blev Kamppladsen forlagt til Buffeten, hvor alt, hvad der var af Nipsgenstande, røg paa Gulvet. Gardinerne blev revet i Stykker i Kampens Hede; en stor Porcelænslampe, der stod paa et Stativ, væltede med et øredøvende Rabalder. Juletræet gik samme Vej. Nissen og Jakob sloges, saa det stod efter.

Pludselig lød der Trin paa Trappen Det var Frøken Iversen, der kom hjem. Da Nissen hørte det, smuttede han væk, men Jakob satte sig sejrsstolt midt paa Gulvet mellem alle de knuste Sager, og da Frk. Iversen kom ind i Stuen, og bleg og forfærdet og uforstaaende saa alle de dejlige Ting, der laa knuste paa Gulvet, sagde Jakob sejrsstolt:

— Det var en dejlig Aften!

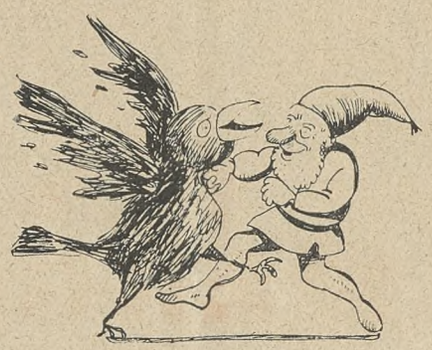

Vil du vinde nogle gode Bøger?

Vi udskriver i Aar en lille Konkurrence, hvorved vore smaa Læsere kan vinde nogle gode Bøger. Men de maa først lægge Hovedet lidt i Blød.

Vi skriver Tallene:

1 2 3

4 5 6

7 8 9

Og nu spørger vi: Kan I anbringe disse Tal saaledes, at Summen af hver Række bliver 15, hvad enten de læses fra oven og nedad eller fra Siden.

Kan I det, kan I indsende Løsningen til: Landarbejderbladet, Azaleavej 22, København, og foruden Adressen uden paa Konvolutten skrive: Talgaaden.

Præmierne er:

1. Præmie 3 gode Børnebøger.
2. Præmie 2 gode Børnebøger.
3., 4. og 5. Præmie 1 god Børnebog.

Drøm og Virkelighed for lille Peter

Peter har læst et Æventyr om en stolt Ridder, der frelste en Prinsesse ud af Kløerne paa en fæl Trold. Og i Drømme er det lille Peter selv, der bliver den stolte Ridder — men opdager, at han kun er »lille« Peter, da han vaagner.

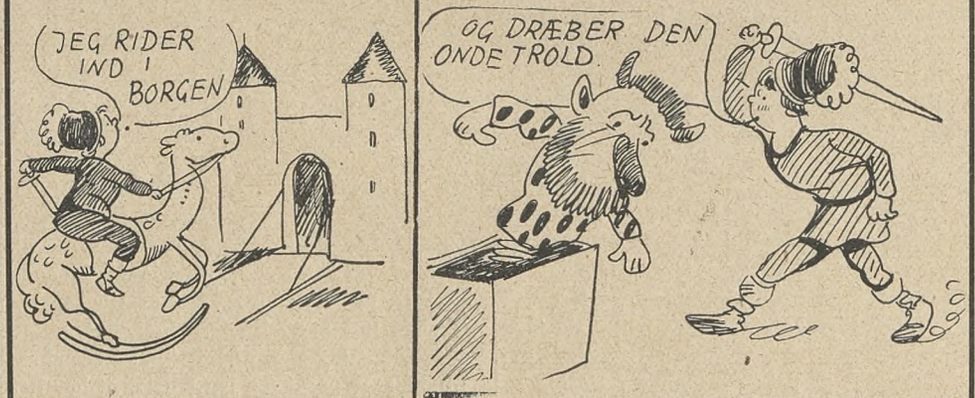

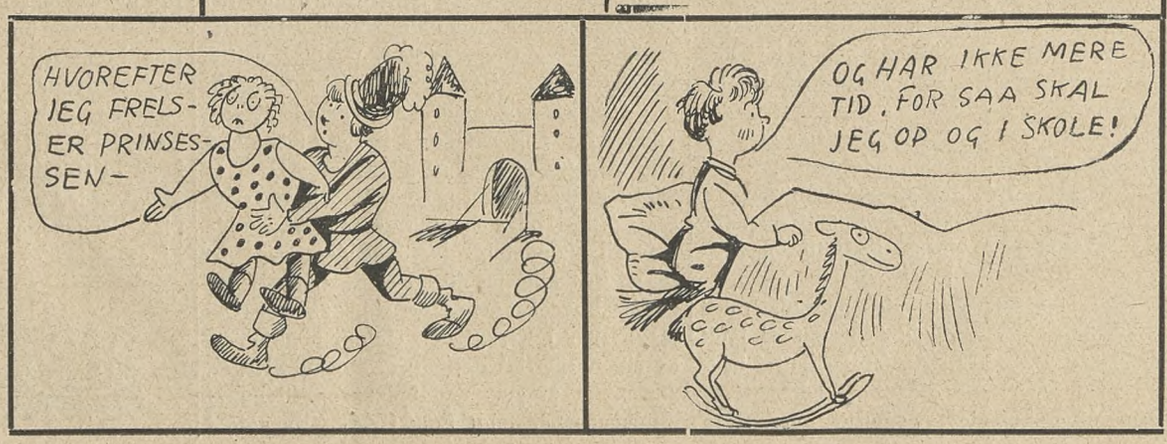

ALLE

Landboere

bør

foretrække

ALFA PLANTE MARGARINE

fordi denne Vare saavel i Smag som i Kvalitet er det fineste danske Produkt

En Husmoder først bliver rigtig tilfreds ved at anvende ALFA Nr. 56.

Plantemargarine

Skal Julekagen rigtig smage i ALFA Margarine De maa den bage.

Aftenposten.

Det fyldestgør i enhver Henseende de Forventninger, der er stillet til det. Den danske Literatur bliver her beriget med et prisbilligt folkeligt Oplysningsværk. Det staar paa Højde med de store Landes Værker af lignende Art. Værket er »Det praktiske Livs Bog«.

Berlingske politiske og Avertissements-Tidende

Man faar opfrisket gamle Data, faar forældede Talstørrelser moderniseret, møder nye Navne, nye videnskabelige Notitser, som interesserer En. Hvor man slaar op, finder man noget at lære af, alt affattet for ganske almindelig Menneskeforsand og uden alle Kruseduller. Den Samling Fag- og Videnskabsmænd, der skriver dette Leksikon, er deres Opgave fuldt voksen.

Dagens Nyheder.

Det skal være en god Ven af Huset, en Familiebog, som man med Glæde tyer til for at udvide sin aandelige Horisont og berige sig med Kundskab af virkelig Værdi. Det er et topmoderne Konversations-Leksikon. Forbløffende righoldigt. Prisen forbausende billig. Værket er særdeles smigrende for den danske Bogavl.

Ekstra Bladet

Man søger sjældent noget forgæves og overraskes ofte over at finde Ting og Personer omtalt, som man ikke havde ventet saa udførligt omtalt. Fotogravuretrykket er en kostbar Specialitet, som dette Leksikon i udstrakt Flothed anvender. Værket fortjener Opmærksomhed og Respekt.

Køgenhavn

Det fremtræder i særdeles smukt Udstyr. Papiret er godt, Skriften klar og ren og Billedstoffet meget omfattende og afvekslende. Utvivlsomt er der lagt afgørende Vægt paa absolut Paalidelighed. Artikelstoffet er ikke afsnuppet. Tværtimod. Pladsen synes at blive benyttet med Omhu og Skønsomhed.

Nationaltidende.

Med P. A. Rosenbergs ansete Navn paa Vimpelen vil det store Foretagende sikkert blive gennemført efter den lagte Plan. Dette Leksikonsforetagende fortjener Anbefaling. — Prisbilligheden er beundringsværdig, naar alle Forhold tages i Betragtning. Ikke blot efter danske Forhold.

POLITIKEN

Dette Bind indeholder 559 dobbeltspaltede Sider med 57 Linier i Spalten. Man modtager ved en kursorisk Gennembladning et opmuntrende og tillidsvækkende Indtryk. Som Bog betragtet præsenterer Bindet sig — navnlig i Betragtning af den billige Pris — overraskende nydeligt.

SOCIAL-DEMOKRATEN

Et Værk for Folket! Man tør nok sige, at dette er et i sin Art enestaaende Værk, idet det ved sin Prisbillighed synes forudbestemt til at blive Hvermands Eje, og dog tiltrods for sin Prisbillighed er meget smukt udstyret. Der er saaledes Udsigt til, at Værket bliver, hvad det bør blive, et Værk for Tusinder af Hjem i By og paa Land.

Store Nordiske Konversations Leksikon gratis!

I Anledning af, at **»Store Nordiske Konversations Leksikon«** nu i Løbet af en Maanedstid efter nøjagtig 10 Aars Forløb er afsluttet, har vi besluttet at bortgive et større Antal Friabonnements paa dette Værk gratis til Læserne, der inden 8 Dage indsender nedenstaaende Kupon i udfyldt Stand direkte til vort Hovedkontor.

Værkets ca. 13,000 store, tættrykte Sider giver Oplysninger om alt vedrørende Kunst, Literatur, Religion, Historie, Biografier af berømte Mænd og Kvinder, Plante- og Dyreverdenen, Opfindelser og Opdagelsesrejser, Lande og Folk, Handel, Haandværk, Industri, Landbrug osv. osv. Artiklerne er ledsaget af ca. 10,000 Kunstbilag, Farvetryk, Landkort og andre Illustrationer. Værket er under Censor P. A. Rosenbergs Redaktion skrevet af over 100 fremragende danske Fag- og Videnskabsmænd og er trykt paa fint, garanteret træfrit Papir i Fr. Bagges kgl. Hofbogtrykkeri.

Intet andet Værk har nogensinde faaet en saa smigrende Omtale af den samlede danske Presse som **»Store Nordiske Konversations Leksikon«.** Vi henviser til hosstaaende smaa og faa Uddrag heraf.

Friabonnements-Kupon

Indsendes direkte til:

Forlaget DANMARK

Valdemarsgade 10, København B.

Undertegnede Læser af «Landarbejderbladet» ønsker herved at modtage et Friabonnement paa

„Store Nordiske Konversations Leksikon".

Navn .....

Stilling .....

Adresse .....

Poststation .....

(Bedes udfyldt tydeligt og med Blæk)

Canadian Pacific Railway

Hvis De tænker paa Udvandring?

Canada byder Dem særlig gunstige Chancer enten som Farmarbejder eller Farmejer. Canadian Pacific Railway hjælper Landmanden og Landarbejderen, der slaar sig ned i Canada. Fineste Land til lave Priser paa gunstige Vilkaar, tæt ved Jernbaner, Skoler, Kirker, Markeder og Byer. Udvalg af Farme i de bedste Landbrugsdistrikter. **Hyppige Fællesrejser under kyndig og paalidelig Ledelse.**

Alle udførlige Oplysninger om Rejse, Rute, Priser samt Forholdene etc. frit ved at skrive (paa Dansk) **direkte** til **J. S. Dennis,** Chief Commisioner, **Department of Colonization & Development,** Canadian Pacific Railway, **Montreal,** Canada.

Averter

Landarbejder Bladet.

!

Patent-Strikkemaskinen

Ideal

Største Ydeevne
Uovertruffet i Kvalitet

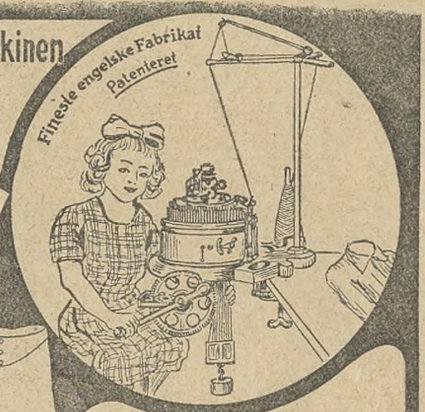

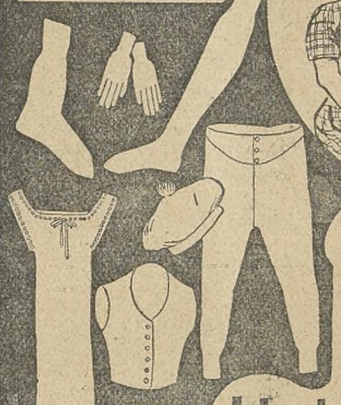

Ideal-Strikkemaskinen

Bedst og billigst

Afbetaling indrømmes
Garanti ydes for Fabrikationsfejl
Gratis Undervisning
Arbejde modtages

Ideal er den ideelle Hjemmestrikkemaskine

Forlang Prospekt

Skandinavisk Handels-Compagni
Amagerboulevard 129 · København C.

Indhent i Dag Oplysninger om **Hjemmearbejde**

HJEMMET

Danmarks populæreste

Ugeblad

udgaar i 195,000 Eksemplarer

Kommer overalt

Faas overalt

Landarbejdernes Forsikring
Husmændenes Ulykkesforsikring

omfatter

1) Dagpenge i de første 13 Uger ved Ulykkestilfælde, som sker **paa Arbejdspladsen.**
2) Dagpenge i indtil 1 Aar, samt Invaliditets- eller Dødserstatning ved Ulykkestilfælde, som indtræffer **udenfor Arbejdspladsen.**

Dagpenge udbetales hver 10.—12. Dag. Kulant Behandling.

Indtegning sker ved Henvendelse til Afdelingsbestyreren.

Har De husket at brygge Jule-Øl af **Gambrin?**

Fra Skolen.

Læreren (strengt): Hvad er det for et Spektakel dernede i den anden Ende?

Drengen (befippet): Jeg — jeg — jeg tabte bare mit Klatpapir.

*

Læreren: Naa, Peter, kan du saa fortælle mig, hvilke Stenarter, vi har.

Den fattige Drengs Jul.

Peter (tænker sig om).

Læreren (vredt): Hvad, kan du ikke din Lektie? Vil du straks fortælle mig, hvilke Stenarter, vi har, ellers kommer du til at sidde over.

Peter (med en fortvivlet Kraftanstrengelse): Der er Graasten, Slibesten, Pimpsten, Skorsten og Rendesten.

Han kom til at sidde over alligevel.

Averter
i
„Landarbejder-Bladet".

GIGTSVAGE og RHEUMATISME-Lidende skatter højt

Richter's Anker-Pain-Expeller

Det i over et halvt Aarhundrede hævdvundne smertestillende Indgnidningsmiddel

Garanti for Ægtheden: Mærket Anker

FAAS PAA ALLE APOTHEKER

Ryg

FLAG

hver Dag

en FLAG Dag!

SKANDINAVIEN AMERIKA LINIE

Eneste direkte Ruter fra København til

Amerika og Kanada

S/S »Hellig Olav« afgaar til New York 9. Januar.

S/S Frederik VIII. afg. til New York 29. Januar.

Nærmere Oplysninger ved Henvendelse til

Passager-Afdelingen Kongens Nytorv 8 (Telf. 4703).

Skriv kun paa CORONA

Verdens bedste og billigste Skrivemaskine CORONA-Magasinet, Vesterbrogade 3 B. København B. Telefon Central 1292.

Stjerne-Lager

er

den bedste Bajer i Danmark.

Faas overalt!

Averter i „Landarbejder-Bladet"

Illustrerede Haandbøger med fulde Oplysninger om Jernbanen og Forholdene i Canada kan faas frit fra Jernbanens Repræsentant, P. E. la Cour.

CANADIAN NATIONAL RAILWAYS

Oplysningsbureau Afdeling 6 Raadhuspladsen 37 København B.

EXPRES RUTE til Amerika og Canada

Verdens hurtigste Dampere

Kun 8 Dages Rejse Danmark-Amerika.

Alle Pladser i Separatkahytter

Ill. Rejsehaandbog og nyeste Beretninger om CANADA erholdes tilsendt af

Generalagent C. MOGENSEN

Nyhavn 1. København K.

Billigste Billetter til Syd-Amerika og Australien.

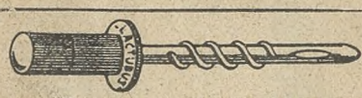

Brug Kopattekanylen „LACTUBUS" (Verdenspatenteret) Den eneste, der duer. Pris Kr. 3,50. M. Bondesen, Horsens.

Danske Hjems gamle yndede Ugeblad-

Righoldigt-underholdende-lødigt

Kun 1 Kr. 75 Øre Kvartalet-

Ugens Nyheder

Kun 1 Kr. 75 Øre Kvartalet- Gratis ULYKKESFORSIKRING-

Bestilles snarest hos Posten eller Bladforhandleren

Bevar Sundheden!

Spis daglig ægte Bi-Honning.

Billigst i Danmark.

6 Pd. 7 Kr. 9 Pd. 10 Kr. inkl Spande. Sendes overalt pr. Postopkrævning, Bestilling paa mindst 18 Pd. portofrit.

Københavns Honninghus, Graabrødretorv 4, København K.

Telf. 6024. Største og ældste Specialfirma. Grundlagt 1829.

Naar

Carlsberg

Bryggerierne

har det største Salg af

PILSNER
LAGERØL
EXPORTØL
PORTER
PORTER II alkoholsvagt
NY PILSNER alkoholsvagt
og MINERALVANDE

skyldes dette Kvaliteten.

Husmandsbrandkassen for Danmark

(120.000 Medlemmer. 1050 Mill. Kr. Forsikringssum).

I Afdelingen for faste Ejendomme optages: med blødt Tag, alle Ejendomme paa Landet, naar Forsikringssummen ved Indtegningen ikke overstiger 30,000 Kr., med blandet Tag, naar den ikke overstiger 40,000 Kr., og med haardt Tag, naar den ikke overstiger 50,000 Kr.

I Afdelingen for Løsøre optages: Løsøre beroende i faste Ejendomme overalt Danmark, saavel paa Landet som i Stationsbyer og Købstæder.

I Tyendeafdelingen optages: Tyendeejendele uden Hensyn til, hvor disse befinder sig i Danmark.

Moderate Præmier. Kulant Behandling. Hurtig Afregning.

Nærmere Oplysninger faas ved Henvendelse til Distriktsforstanderne, Sognetillidsmænden eller til Hovedkontoret Gl. Kongevej 5, København B. Telefon 5150.

Brugte Militærstøvler. Dansk Arbejde

Det er i Aar lykkedes os at opkøbe fra den danske Hærs Depoter 3000 Par brugte Militærstøvler i Kvaliteter bedre end nogensinde før samt i u t mærket og velvedligeholdt Stand. De Tusinder af Anbefalingsskrivelser, vi i de senere Aar har modtaget fra veltilfredse Kunder, vil sikkert i Aar blive forøget i Antal. Jærnstærke Støvler med Kærnelædersaaler sælges fra 8—9 Kr., med ny Træbunde fra 7—8 Kr., med nyt Overlæder [Fedtlæder] og ny Træbunde 9 Kr. Opgiv Nr. eller Rids af Foden. Hvad ikke passer, ombyttes beredvilligt. 2 Par portofrit. Skriv straks.

Petersen & Borg, Nordre Frihavnsgade 61, København Ø.

Red. Marius Olsen. — Rasmussen & Rughs Bogtrykkeri, Læderstræde 11, Kbhvn. K.

Arbejderbevægelsens Arkiv